

Deo In

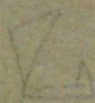

T

F

F

~

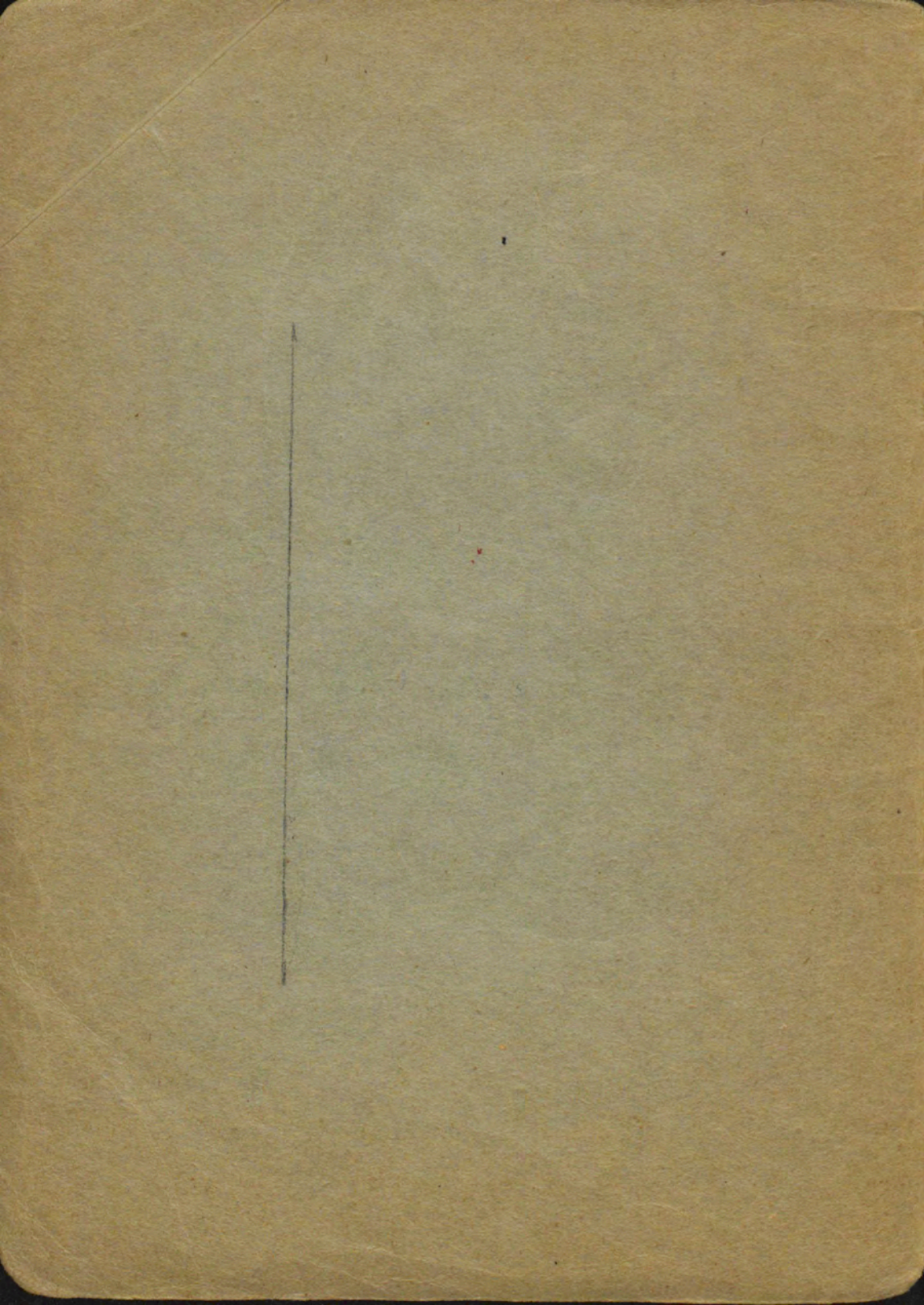

Geografía

Señor males

And ^{M^a} Martin
Baital

Del 2 B R

Caminos que recorro para ir al I.E.

Los sitios por donde paso para ir al Instituto-Escuela son los siguientes:

Salida del colegio, calle de Alcalá Zamora, calle de Antonio Maura, por el paseo del Prado a Neptuno y desde allí subiendo por la Carrera de San Jerónimo a la plaza de las Cortes: subiendo por la calle del Prado llegamos a la plaza de Santa Ana y de allí a la plaza del Ángel de donde pasamos inmediatamente a la calle de Atocha y por la calle de la Santísima Trinidad baja el autobús a la plaza del Progreso de donde parte por la calle del Duque de Alba y Estudios a la calle de Toledo y luego por Cuchilleros a la calle Mayor donde yo me bajo.

Descripción

Esta calle es muy céntrica pues está casi al lado de la Puerta del Sol y tiene un buen comercio y por la noche está todo muy bien iluminado y con mucho tránsito pero no tiene autobuses.

Por esta calle pasan los tranvías n.ºs 6-31 y 32 y 33 que este último va a la Fuentequilla.

La estación en que
estamos
- Otoño -

Estamos en la estación de Otoño; esta estación es la mejor pues es cuando viene toda la fruta y se recoge la cosecha, también es cuando se ponen preciosos los árboles y tienen un color amarillo que los hace poner preciosos. Los días que son igual que las noches y están a igual distancia cuando gira el Sol alrededor de la Tierra y se llaman Equinoccios y son el Otoño y la Primavera; pero en cambio tenemos lo que se llaman Solsticios o sea el Invierno y el Verano, en el verano los días son más largos y las noches más largas y en Invierno es al contrario, los días son más cortos y las noches más largas.

Hay un día al año que es el 21 de Septiembre en que son 12 horas de día y 12 de noche y estos son los equinoccios.

La Tierra no siempre está iluminada por el Sol sino que mientras una parte de la Tierra está en noche la otra está en día y cuando una está empezando el Otoño la otra empieza la Primavera.

Unidos

Esto
es

B

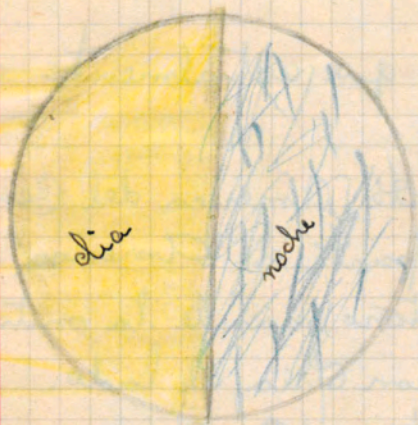

Mundo o Tierra

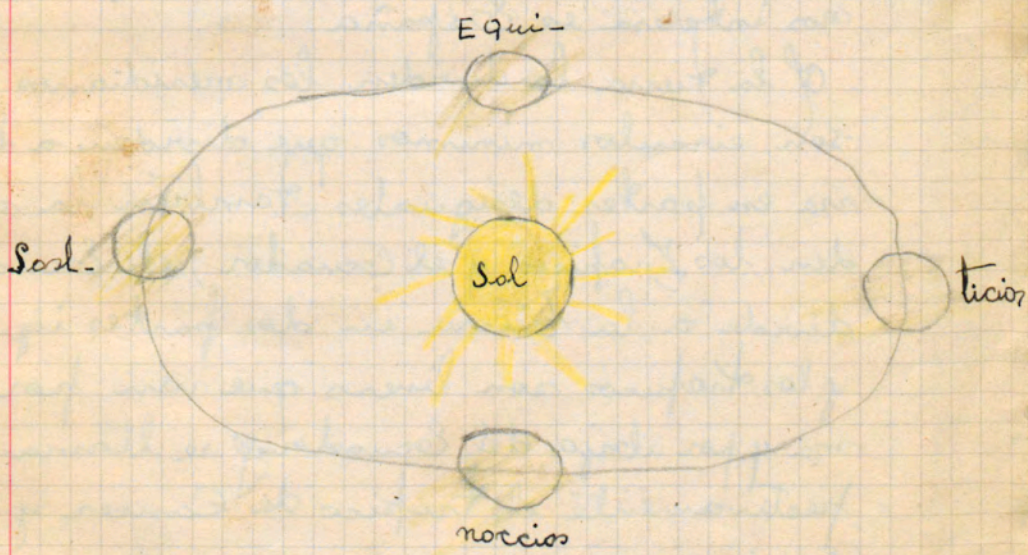

Los países que están en la estación de Otoño

Los países que actualmente están en Otoño son:

América del Norte, América del Centro y una pequeñísima parte de América del Sur también están en Otoño mas de la mitad de África y Europa con frío al lado.

El país que está en Otoño y que mas nos interesa es España.

La tierra la dividen los meridianos que son círculos mínimos que dividen a la tierra en partes desiguales también la dividen los Trópicos y el Ecuador, el Ecuador divide a la tierra en dos partes iguales y los Trópicos son líneas que van por encima y por abajo del Ecuador y se llaman respectivamente el Trópico de Cáncer y el de Capricornio.

13

Países que están en Otoño

INSTITUTO-ESCUELA

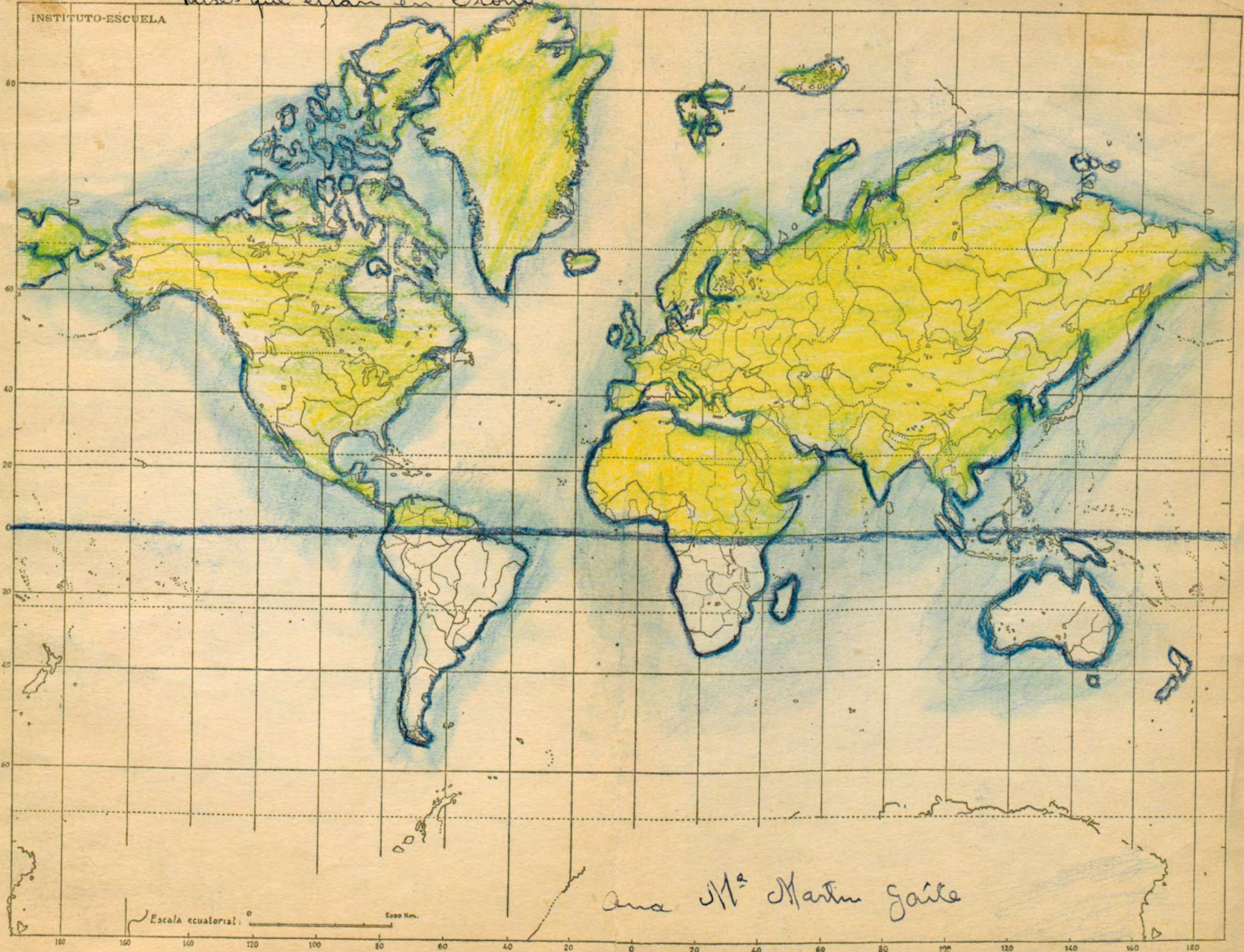

Escala ecuatorial: 0 5000 Km.

Ana M^a Martín Gaité

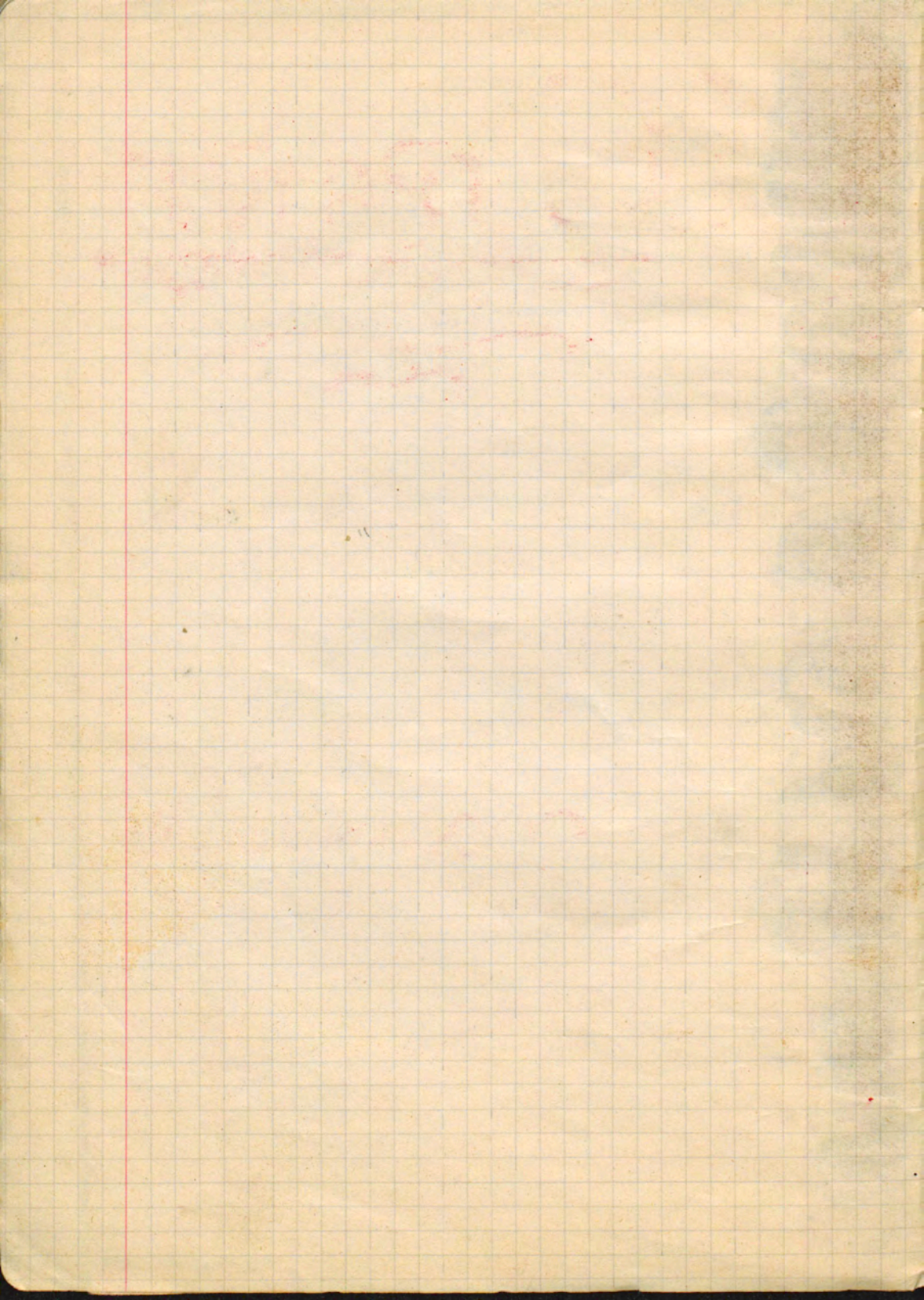

ESPAÑA

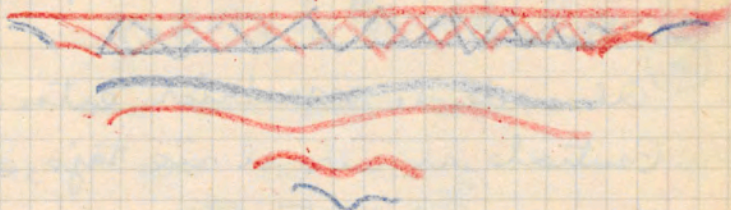

Como ya sabemos, todos los países que están al Norte de España Ecuador están ahora en Otoño y de estos países el que más nos interesa es España por ser la nación en que habitamos, y de España Madrid pues es donde vivimos

Madrid

España y Portugal unidas las dos naciones forman la península Ibérica.

Madrid es la capital de España está a 650 m sobre el nivel del mar de Alicante; se toma desde este punto porque es donde menos varía la marea.

Madrid está situado a 50 Km de la cordillera Central, de esta cordillera al punto

mas alto es el Guadarrama que tiene 2.400 metros de altura; lugar donde los madrileños van en verano e invierno, van en esta época para practicar los deportes de la nieve y en verano para estar en la sierra.

Al norte de Madrid esta la cordillera Central, al sur el rio Tago, al este el Manzanares y al oeste



Madrid es bastante grande tiene 1.000.000 de habitantes y es una de las 50 provincias de España. Madrid esta situado casi en el Centro de España. La primera dista muy poco del centro de España pues esta en el cerro de los Angeles y el cual esta a unos 204 Km de Madrid.

El rio Manzanares es el que para cerca de Madrid es afluente del rio Tago y este a su vez es afluente del Tago

Situacion de Madrid en la península



España tiene 504.600 Km^2 de longitud, es una de las naciones mayores de ^{Europa} España.

Primero esta como grande, Rusia despues Francia y luego España.

De España contandole las provincias insulare tiene 50 provincias, 47 en España y 3 insulares que son Palma de Mallorca, Palmas y Santa Cruz de Tenerife.

De España para saber los Km^2 (si las provincias insulares se le quitan) que tiene pues tenemos que restar $5000 + 7200 - 504.600 = 5000 + 7200 = 12.200$ $12.200 - 504.600 = 492.400 \text{ Km}^2$ que tiene España sin las peninsulas insulares.

Si queremos saber cuantos Km^2 tiene España sin Andorra no tenemos mas que restar 450 (que son sus Km^2) de $492.400 = 492.050 \text{ Km}^2$ España 5.4000

Y si queremos saber cuantos Km^2 tiene sin Gibraltar hacemos lo mismo restamos 5 (Km^2 que tiene) de $492.400 = 492.395 \text{ Km}^2$
Sin Portugal tendria $88.700 - 492.400 = 403.700 \text{ Km}^2$

Que estados forman la península

La forman España 504.600 Km^2 Portugal 88.700 . Andorra 450 Km^2 Gibraltar 5 Km^2

Que tierras tiene España

Guerra de la península



Livia

Livia es un país francés pero de raza y habla español

Livia esta en el borde de los Pirineos y comunica con Pugdea (Gerona) por medio de un camino internacional.

España tiene por lo dicho ~~una~~ fuera de la península un territorio llamado Livia.

Tiene 12 Km² 900 habitantes.

Posee en el mar Mediterraneo Alboran y al Norte de Africa Chafarinas, Peñon de Velez de Gonsera, Albuernas, y las ciudades de Ceuta y Melilla.

al Oeste de Africa quedan Shara española Ifni, Ginea Española, Peñon de Argos, Armasan, Argos, Elabey grande y Elabey chico y otros islotas.

al norte de Africa posee el protectorado

Puig-
cerda

de Marruecos que comprende del río Luca
al Muluya -

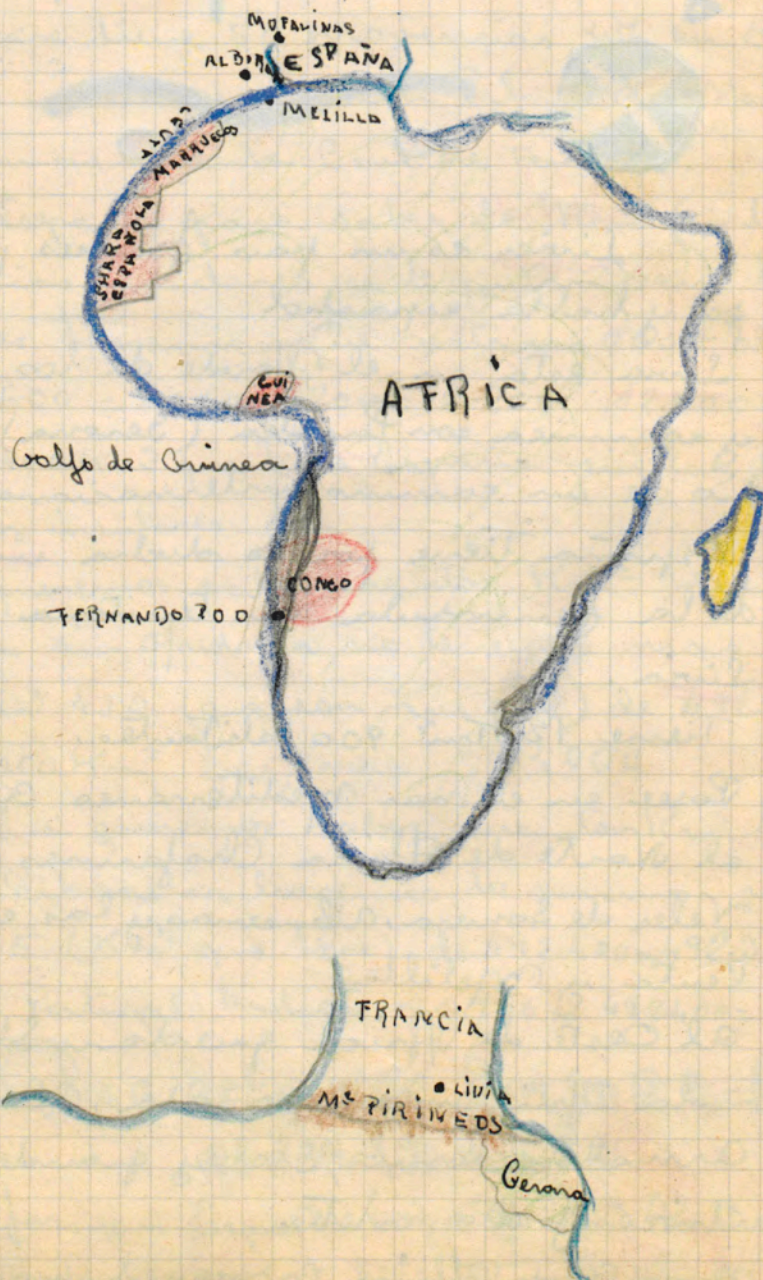

Las divisiones de España

Por el transcurso de los años España ha sufrido una gran serie de divisiones.

Los primeros que la partieron o dividieron fueron los romanos. El partirla salieron dos partes que se llamaban Ulterior y Citerior.

Más tarde la dividieron en Lusitania, Tarraconense, Bética et...

Después en el siglo VIII hasta el siglo IX se llamaron Reino de Asturias, Condado de Castilla, Condado de Navarra Condado de Barcelona.

En la época de la Reconquista cuando vinieron los reyes Católicos estos lo dividieron en Reinos y Principados que fueron Reino de Asturias Reino de Galicia Reino de León Reino de Navarra y Vascongadas Principado de Ca

taluña Reino de Valencia Reino de Ara-
gon Reino de Murcia Castilla la
vieja Castilla la Nueva Extremadu-
ra y Andalucía.

Después González-Bravo en 1835 di-
vidió a España en ~~50~~ provincias 47 en
España y 2 insulares pero ahora en lugar
de 2 insulares son 3 de manera que son
50 provincias las que tiene España.

B

Las Costas de Es

paña

C.N.O

FRANCIA

España

PORTUGAL

C.M

C.S.

C.O

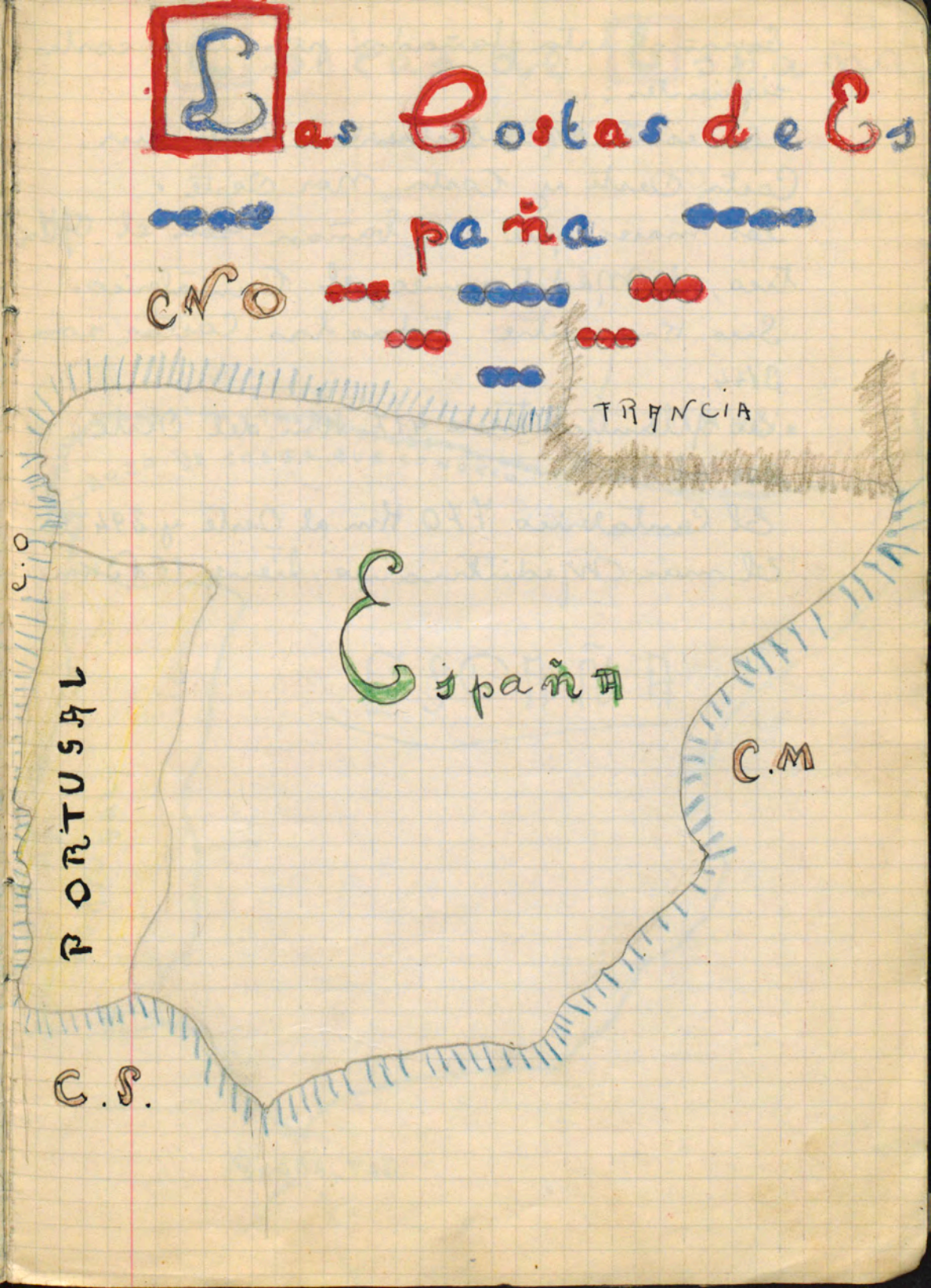

España esta bañada por las costas siguientes:

La costa mediterránea, Costa Sur.
Costa Oeste y Costa Nor Oeste.
Los mares que la bañan son el Atlántico, el Mediterráneo y el Cantábrico.
Sus kms entre todas las Costas son 3144.

El Atlántico tiene 417 Km del Oeste
244 al Sur.

El Cantábrico 770 Km al Oeste y 294 al Sur.
El mar Mediterráneo tiene 1563 Km.

Costas de **E**spaña que conozco

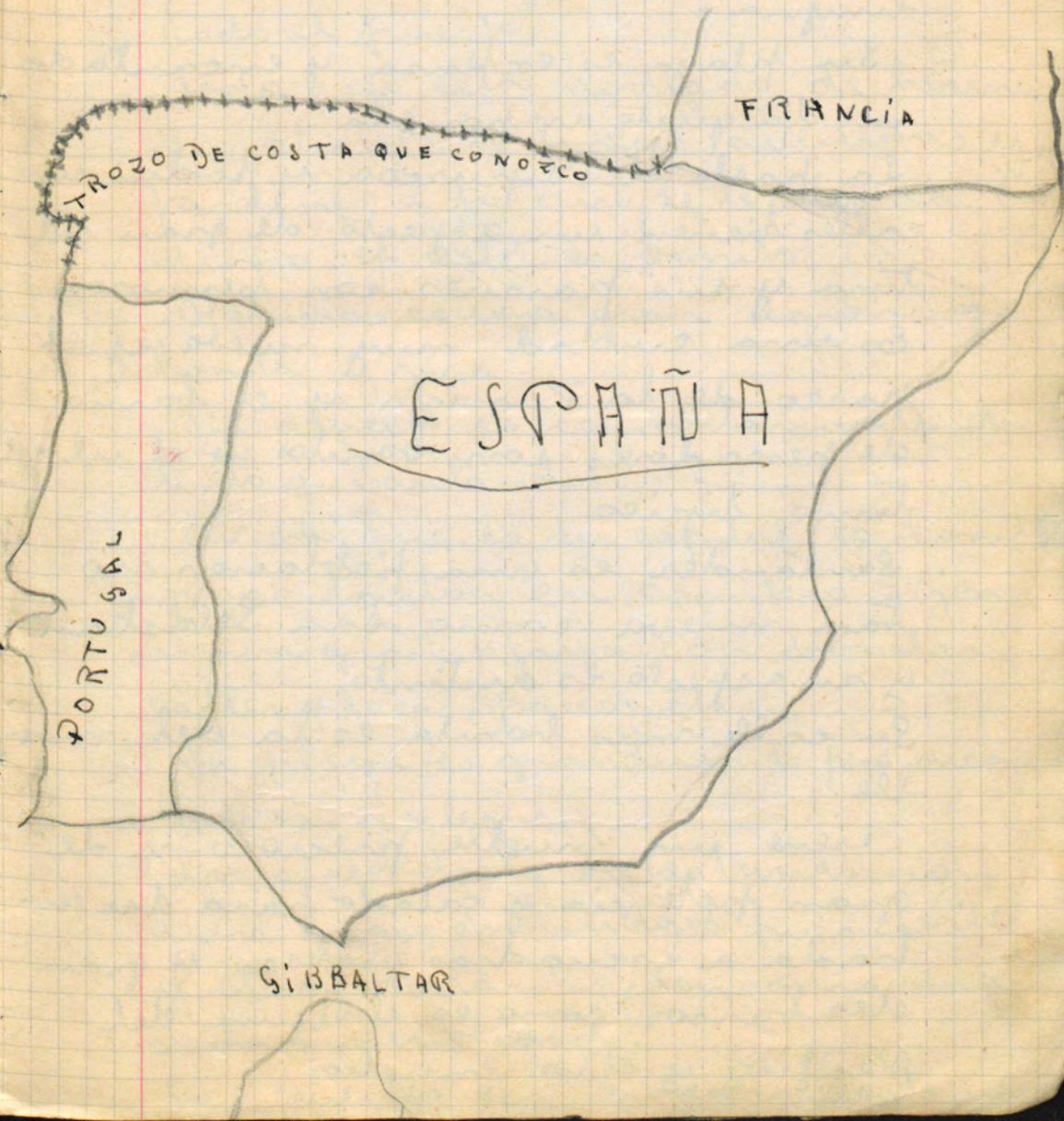

El trazo de costa que yo conozco es todo el Norte de España ~~meno~~ Cataluña.

Sea provincia que mas me ha gustado hasta ahora es San Sebastian. Es una provincia muy bonita y limpia.

Su playa es extensa y encantadora, da gusto ir por ella.

La plaza de Gipsurcoa y todas sus calles tienen un aspecto de gran cultura y sus parques son hermosos.

Es una ciudad muy nueva y el paseo de la Zurriola y el barrio de pescadores son bonitos y el ultimo tipico.

Santander es una poblacion no tan nueva como San Sebastian y su aspecto es distinto.

Su calle mas bonita es la del muelle.

Tiene un muelle precioso y de gran potencia y calado para dar entrada a escuadras inglesas y grandes barcos como es el Reina del Pacifico y otros muchos.

Tiene magnificas playas que son: La Magdalena, La Concha, El Sardinero y la Segunda playa que esta separada de las demas por el preciosisimo parque hecho por la mano del hombre y llamado Piquio el cual domina todo el puerto.

Todo esto esta rodeado de hermosos chalets y fincas, avenidas y jardines a lo que se le llama: Sardinero y este es bonito.

Asturias es una gran region ~~de~~ bonita y rica.

Su aspecto es completamente distinto a Santander.

Oviedo que es su capital es bonito pero triste en cambio Gijon es una gran playa con bonitas calles, plazas, paseos etc...

Su playa es grandisima pero encantadora y alegre.

Los alrededores de Asturias son una gran diversidad pues Oviedo y otros bastantes, son una diversidad necesidad.

Sus puertos son verdaderamente u

maravilla.

El cabo de Peñas con sus grandes olas rompiendo aquí y allá es un encanto.

El puerto de Gijón no tiene tanto calado como Santander.

Pero el Muelle que es un puerto en mitad del mar ese es un buen puerto que hace que todos los barcos en lugar de ir a Gijón se detengan en el Muelle.

Galicia en general es muy parecida a Asturias lo único que tiene Galicia y Asturias no tiene ^{son} las rías bajas y Coruña pues esta última es muy bonita con buenas playas y alrededores bonita y su puerto es precioso y anclan allí los mejores barcos.

Pontevedra tiene gran importancia y Vigo es el mejor puerto de Galicia.

Orense y Lugo ya no son puertos del mar y menos importantes que las demás.

Recuerdo
de Santander



Serie Ia No. 8 Balneario: Puente Viesgo



FUENTERRABIA
BARRIO DE LA MARINA

41. - SAN SEBASTIAN. - Vista desde Igueldo



Las mayores distancias
del perímetro de España

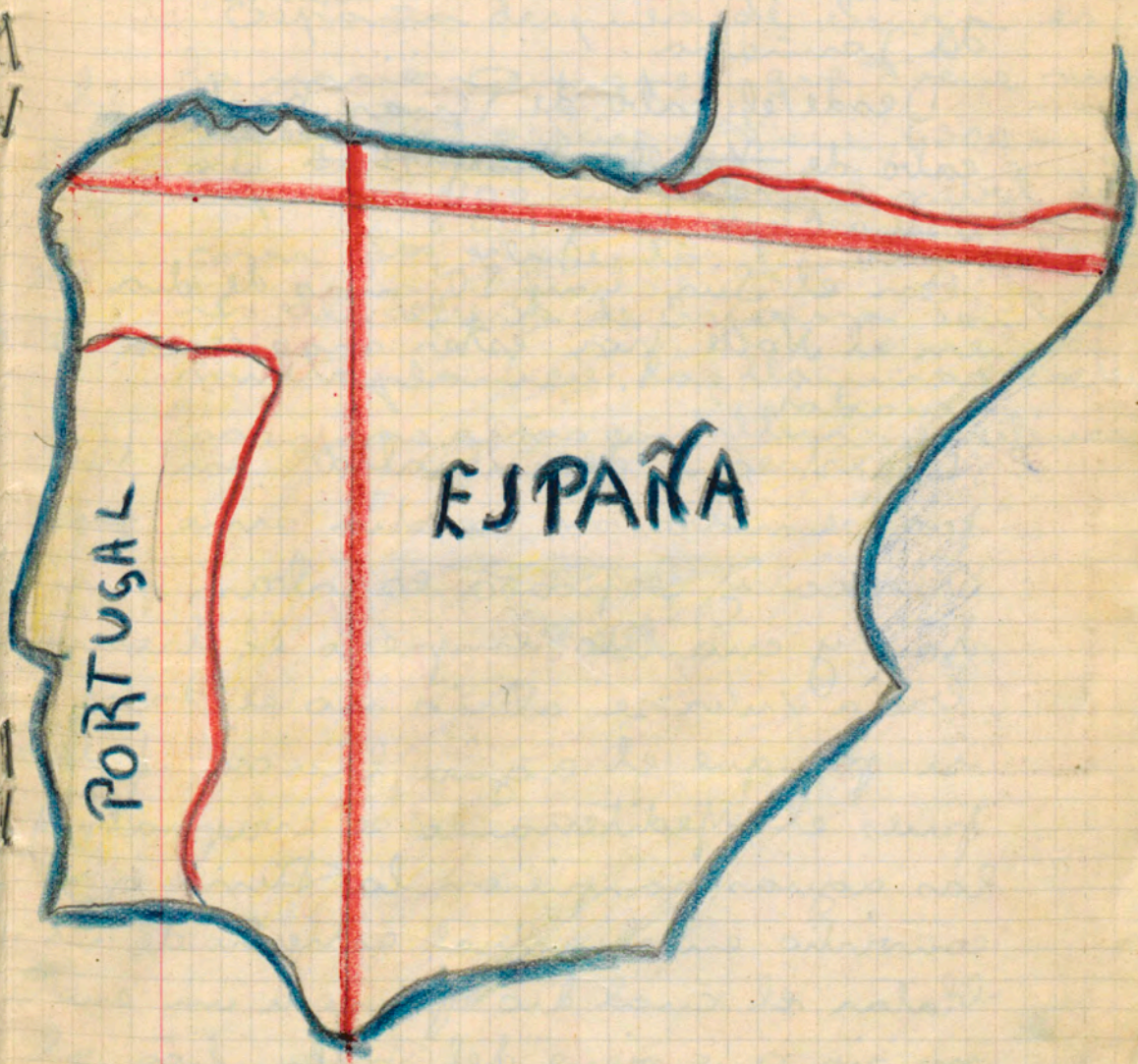

Las mayores distancias del perimetro de España son:

La que va de Norte a Sur o sea desde el cabo de Peñas hasta el cabo de Tarifa (en Cadiz) y de Este a Oeste o sea desde el cabo de Gues hasta el cabo de Toriana.

Desde el cabo de Peñas hasta el cabo de Tarifa hay ~~105~~⁸⁵ Km. y de Este a Oeste hay 1055.

En el Sur hay 50' mas de dia que en el Norte por estar mas cerca del ecuador.

El estrecho de Gibraltar en tiempos remotos no existia sino que Africa y España estaban unidas y cuando empezó el hombre a vivir se abrió no se sabe si por que el agua hacia presión pues el Mediterraneo se evaporaba y las aguas rompieron la Tierra y se convirtió en el actual estrecho de Gibraltar el cual dio paso a un enorme rio que viene del Atlantico al Mediterraneo.

Tiene 14 Km de ancho y 240m de profundidad.

El relieve de

España

España después de Suiza es la nación europea que tiene más relieve medio. Suiza tiene 1.500 m. y España 600 m. sobre el nivel del mar. Los elementos fundamentales del relieve de España son la multaplanicie, las llanuras exteriores y las altas cordilleras periféricas.



FIN

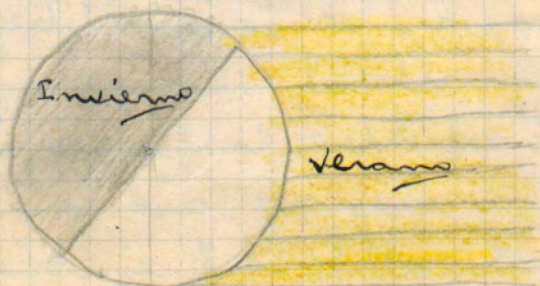
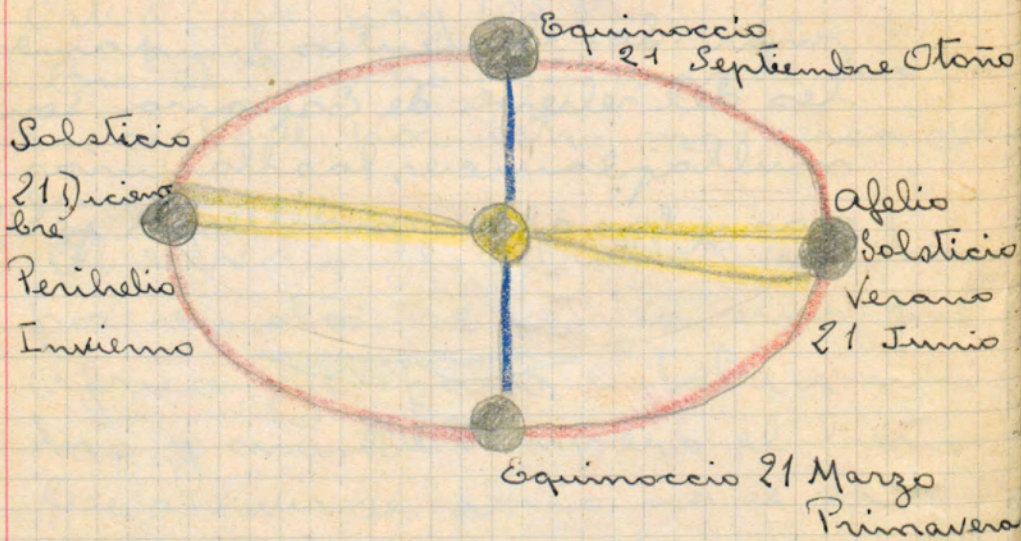
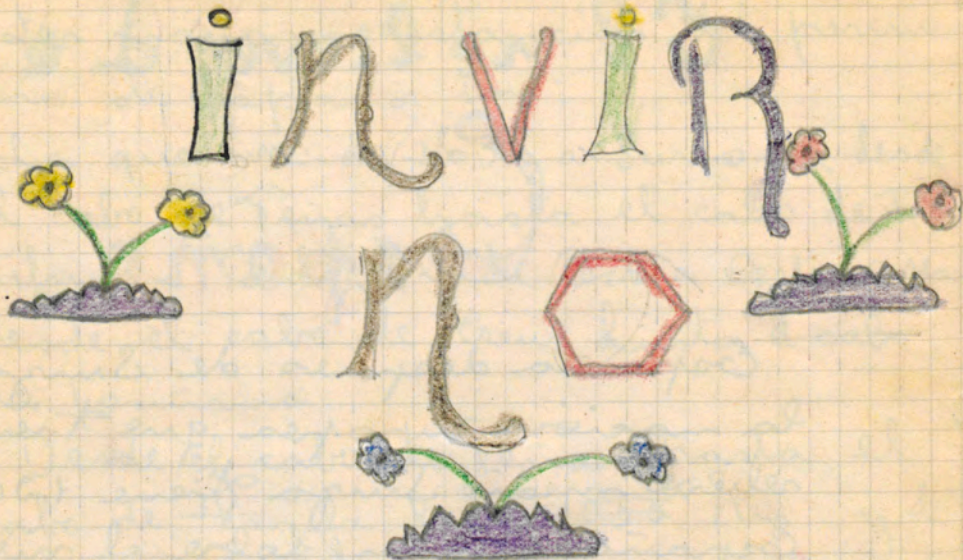

El Invierno es la estación mas fría del año. Se llama perihelio cuando se encuentra la Tierra mas cerca del Sol pero no es porque esté la Tierra mas cerca del Sol en esta estación y haga mas calor sino porque los rayos del Sol la dan oblicuamente.

En el Verano la Tierra esta mas lejos del Sol pero en cambio los rayos de este la dan perpendicularmente. A estas dos estaciones se les llama solsticios quiere decir desigualdad de días y de noches. La Primavera y el Verano son dos estaciones que estan a la misma distancia del Sol y en ella no hace ni frío ni calor. A estas distancias se les llaman equinoccios o sea igualdad de días y de noches.

El Invierno empieza el 21 de Diciembre y el 18 de este mismo mes hasta el 21 que son la serie de días mas cortos del año. El Verano empieza el 21 de Junio termina el 21 de Septiembre en este día empieza el Otoño que termina el 21 de Diciembre, en este mismo día empieza el Invierno como ya he dicho este

termina el 21 de Marzo que empieza la Primavera el 21 de Junio que empieza el Verano y así sucesivamente. Durante los días mas cortos del año que son desde el 18 de Diciembre hasta el 27 del nuevo mes el Sol sale a las 7 y 32 de la mañana y se pone a las 4'50 de la tarde o sea que de día hay 9 horas y 17 minutos y de noche 14 horas y 33 minutos.

Después de estos días el día va creciendo poco a poco, minuto por minuto hasta el 21 de Junio que empieza el Verano y es la maxima de días mas largos -

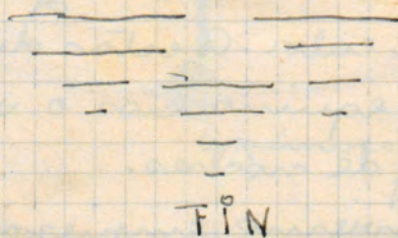

El día 4 de Enero ha sido el día en que estuvimos mas cerca del Sol a 147 millones de Km. Es el día en que hemos estado mas cerca del Sol y no se nota por eso mas calor porque no dan los rayos perpendicularmente. Esta es la distancia mas pequeña que puede tener la Tierra al lado del Sol.

El relieve de la península

España tiene dos mesetas una formada por Castilla la Vieja y León y la segunda por Castilla la Nueva. La primera tiene 700 m. sobre el nivel del mar y la segunda 600 sobre el nivel del mar. Estas mesetas están separadas por la cordillera Carpeto-Iberica que marca un escalón entre las dos mesetas. La cordillera Central está formada por varias sierras de mucha importancia como son la de Ministra, Somosierra, Guadarrama con su pico más alto Peñalara de 2.432 m. sobre el nivel del mar. Gredos con el pico de Almanzor 2.650 m. sobre el nivel del mar. Estas mesetas están limitadas por el Norte, ~~de~~ la cordillera Cantábrica por el Este el Sistema Ibérico los Nudos del Manzanares por el Sur Sierra Morena con los Montes Universales de 800 m. y por el Oeste los escalones de Portugal que marcan los rápidos de los ríos Gua-

diana y Tajo.

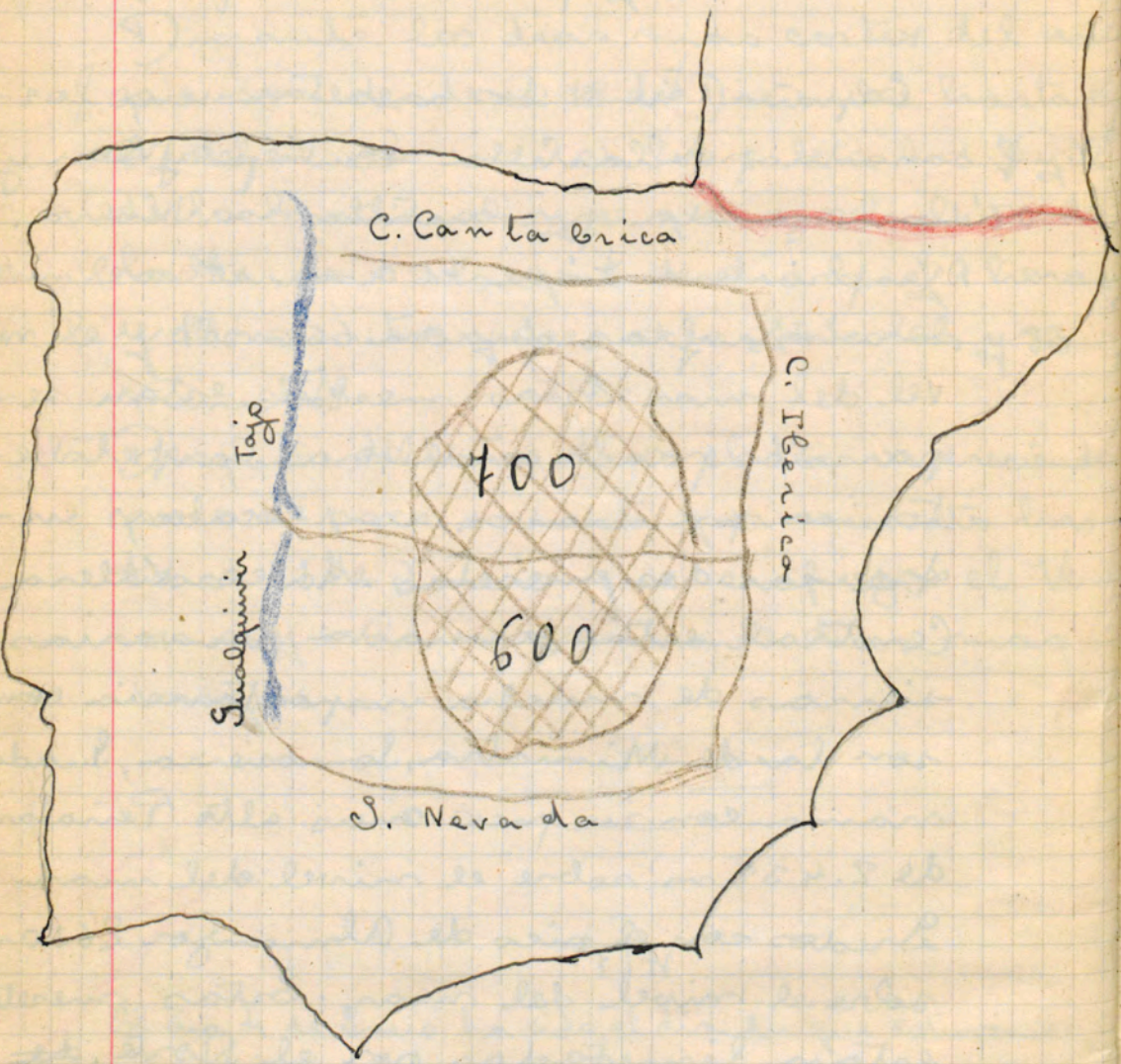

Continuación

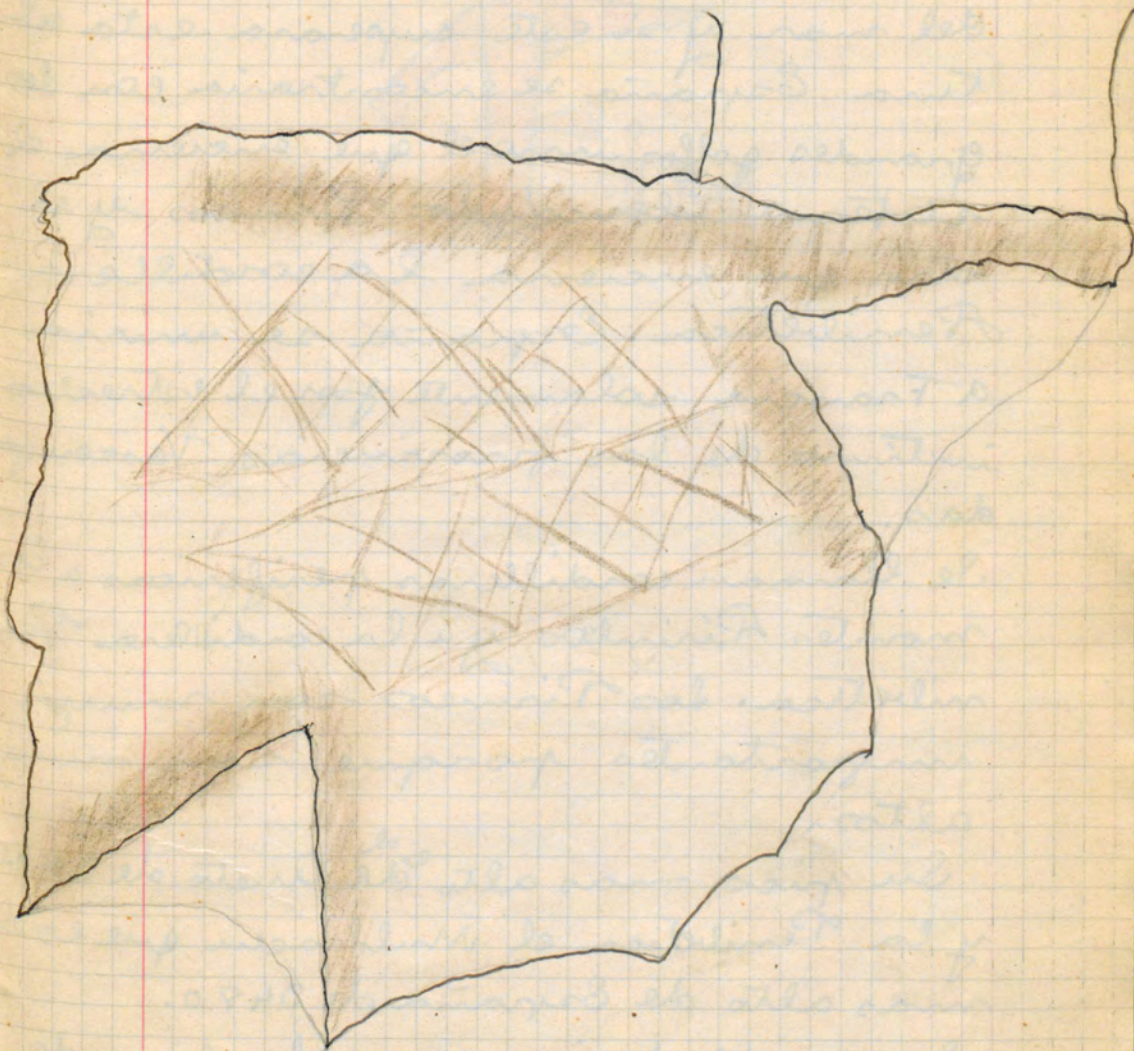

Otros elementos fundamentales del relieve de España son los valles exteriores del Ebro y del Guadalquivir que se elevan a unos 200 m. sobre el nivel del mar y si este superara esta altura España se encontraría con dos grandes golfos uno el que encierra el sistema Ibérico y los Pirineos y el otro que encierra la cordillera Penibética. España se uniría a Francia solamente por el estrecho íntimo de las provincias Vascongadas.

Se llaman cordilleras periféricas a los montes Pirineos y a la cordillera Penibética. Los Pirineos son muy importantes porque son muy altos.

Su pico más alto ^{el} es el Aneto de 3.404 y la Penibética el Mulhacén que es el más alto de España de 3490.

Se puede decir ~~que el relieve de~~ que el relieve de España está construido por mesetas que la circundan.

Valles externos a las mesetas

y a las altas cordilleras peri-
fericas

Fin

Rios de la meseta

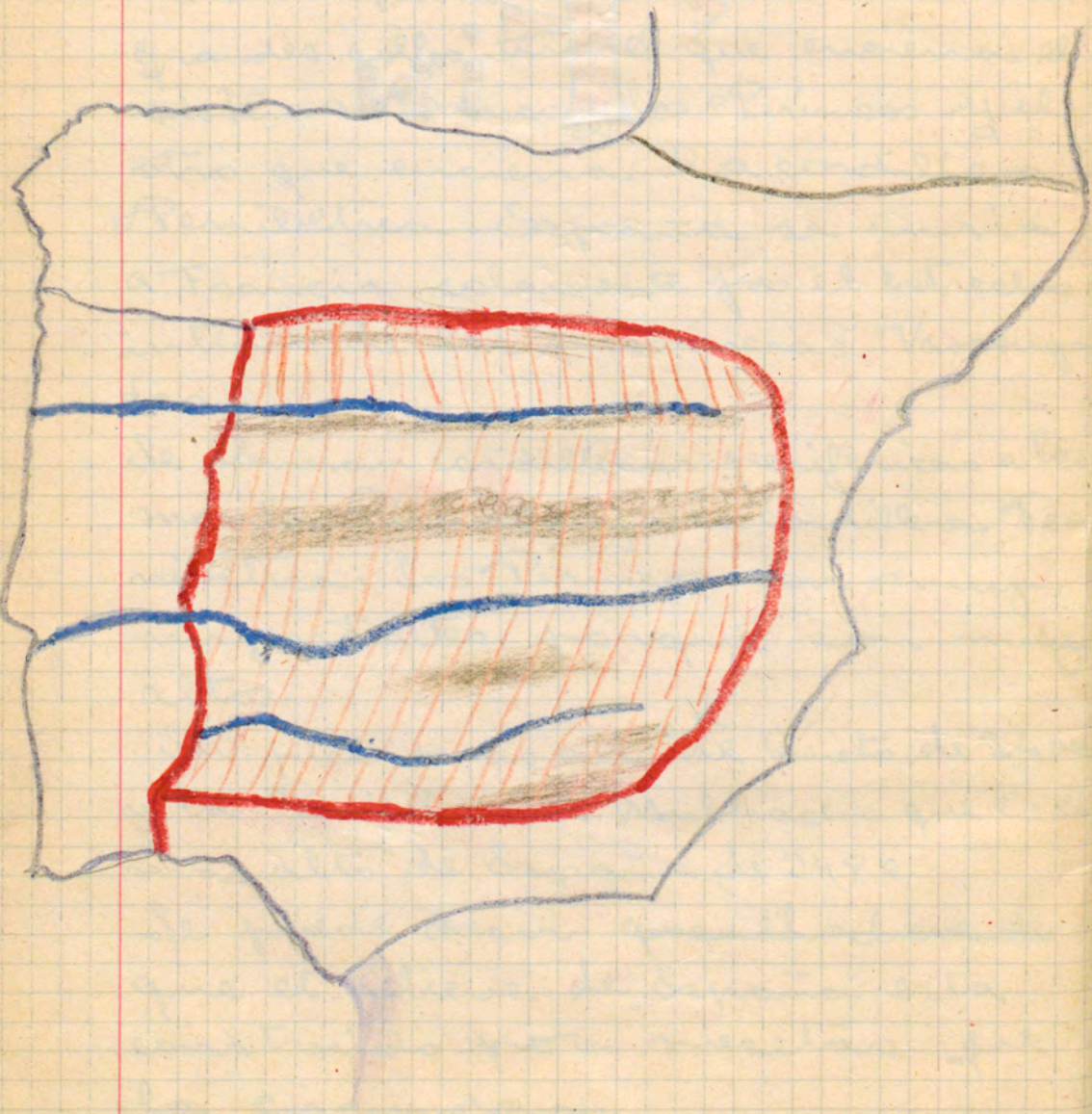

Los rios de la meseta son: el Duero, el Tago y el Guadiana.

El Duero nace en los Picos de Urbión (Soria) y desemboca en el oceano Atlántico. Tiene 957 Km. de curso y 47800 Km².

Tiene una cordillera por arriba y otra por abajo. Este rio tiene la cordillera Cantabrica por el Norte y por el Sur el sistema Central.

El Tago tiene por el Norte el sistema central y por el Sur los montes de Toledo.

Nace entre la muela de San Juan y el cerro de San Felipe y desemboca en el Atlántico.

Tiene de curso 1008 Km. y de cuenca 55800 Km².

El Guadiana nace en las lagunas del Ruidera. Tiene 801 Km. de curso y 55000 Km² de cuenca.

Desemboca en el Atlántico por Portugal. Tiene por el Norte los montes de Toledo y por el Sur el sistema Penibético.

RÍOS DE LLANURAS

EXTERNAS

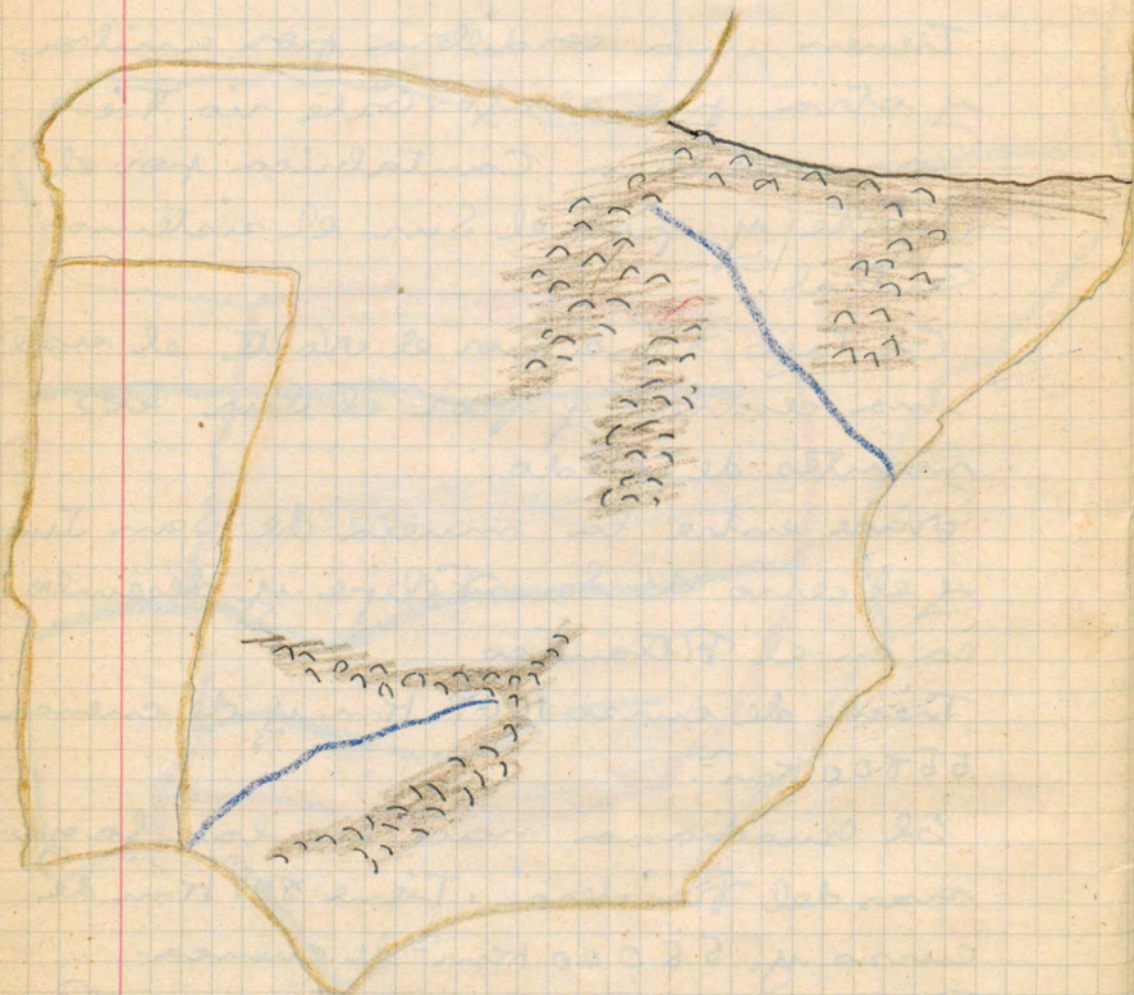

Los ríos de las llanuras externas son el Ebro y el Guadalquivir.

El Ebro es un río muy grande y de gran caudal.

Nace en Fontibre y desemboca en el mar Mediterraneo por Tortosa (Tarragona.) Tiene un curso de 924 Km. y una cuenca de 85000 Km².

Este río tiene más curso que cualquiera nación europea.

El Guadalquivir nace en Conalón entre las sierras Segura y Cazorla.

Es un río muy grande pues tiene una cuenca de 55000 Km² y su curso tiene 680 Km.

Recibe un afluente bastante importante que es el Genil.

R

RÍOS DE LA PERIFERIA

Los ríos más importantes de la periferia son el Miño que nace en Fuentemina (Lugo) o en los montes Galáticos y desemboca en el océano Atlántico por el límite de España y Portugal.

Tiene un gran caudal que es de 17.000 Km. y su curso es de 300 Km.

También son estos importantes el Tago, el Segura y el Turia. Las principales características de todos estos ríos son muchas, una de ellas es que tan pronto están secos o sea que están al seco tienen una gran cantidad de agua como a 1000 en cambio en otros ríos no pasan de 1 a 5.

Estos ríos son muy rectos y forman al pasar como lojes. Todo se forman de lluvias torrenciales.

Uno de los afluentes importantes

que tiene el Niño es el Sil que ha sido explotado por el hombre por llevar en sus aguas pepitas de oro. El Tucar y el Segura nacen en el Sistema Ibérico y desembocan en el Mediterraneo.

La división funda- mental de España

España tiene una división natural que la mano del hombre no la puede deshacer pues es del clima de la vida.

Esta división es una zona seca y otra zona húmeda que el hombre como dije antes no puede quitar.

En la zona del Norte (en la húmeda) llueve muchísimo pero en cambio en la zona seca no puede llueve casi nunca.

Si nosotros comparásemos el sitio más lluvioso de España con el más seco tendríamos lo siguiente:

178.000 Km² de 600 mm a 2000 mm/a
(Seon 400 mm. Santiago 2000) 314000 Km²
250 mm a 500 (Almería 250, Salamanca 270, Zaragoza 280)

Si hiciésemos una escala veríamos que el sitio más lluvioso de España comparado con Madrid sería de 2 metros y en cambio comparado Santiago (que es el sitio donde más llueve en España) esa con el sitio más lluvioso del mundo hay 12 metros hasta allí.

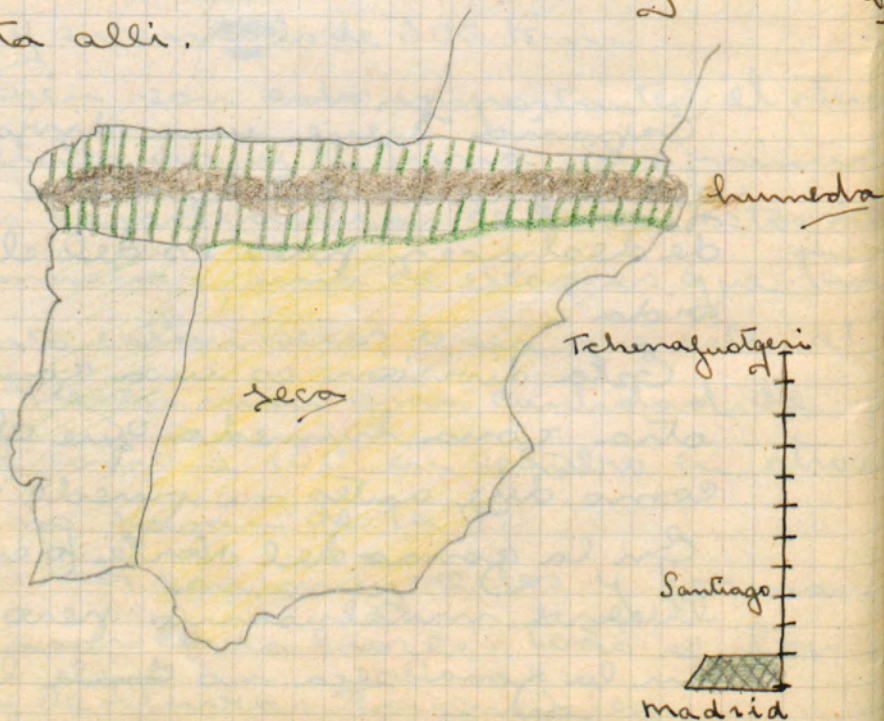

La distribución de los pueblos en la España seca y en la humeda



En la España húmeda los pueblecitos están más agrupados y son tan pequeños que solo se divisan una infinidad de pueblecitos puntitos que solo se ven en el Norte y en las Huertas de Valencia pero lo demás van siendo más separados y más grandes.

Esto sucede porque en el Norte y

en esa parte del Sur el hombre en
lugar de ir a segar su prado y gas-
tar tiempo lo siembra a su lado y
tambien hay muchos arroyos y fue-
tes lo que en la España húmeda
no sucede y por eso tienen que vivir
por el Sur mas separados



FIN

EUROPA

En mayo y junio del año pasado, el pueblo inglés expresaba en imponentes manifestaciones su adhesión a la
N. singularmente, a la persona del Rey Jorge, con motivo de celebrar el Jubileo de plata de su reinado. He aquí a la far
real inglesa durante una función religiosa celebrada, en aquella ocasión, en la catedral de San Pablo.

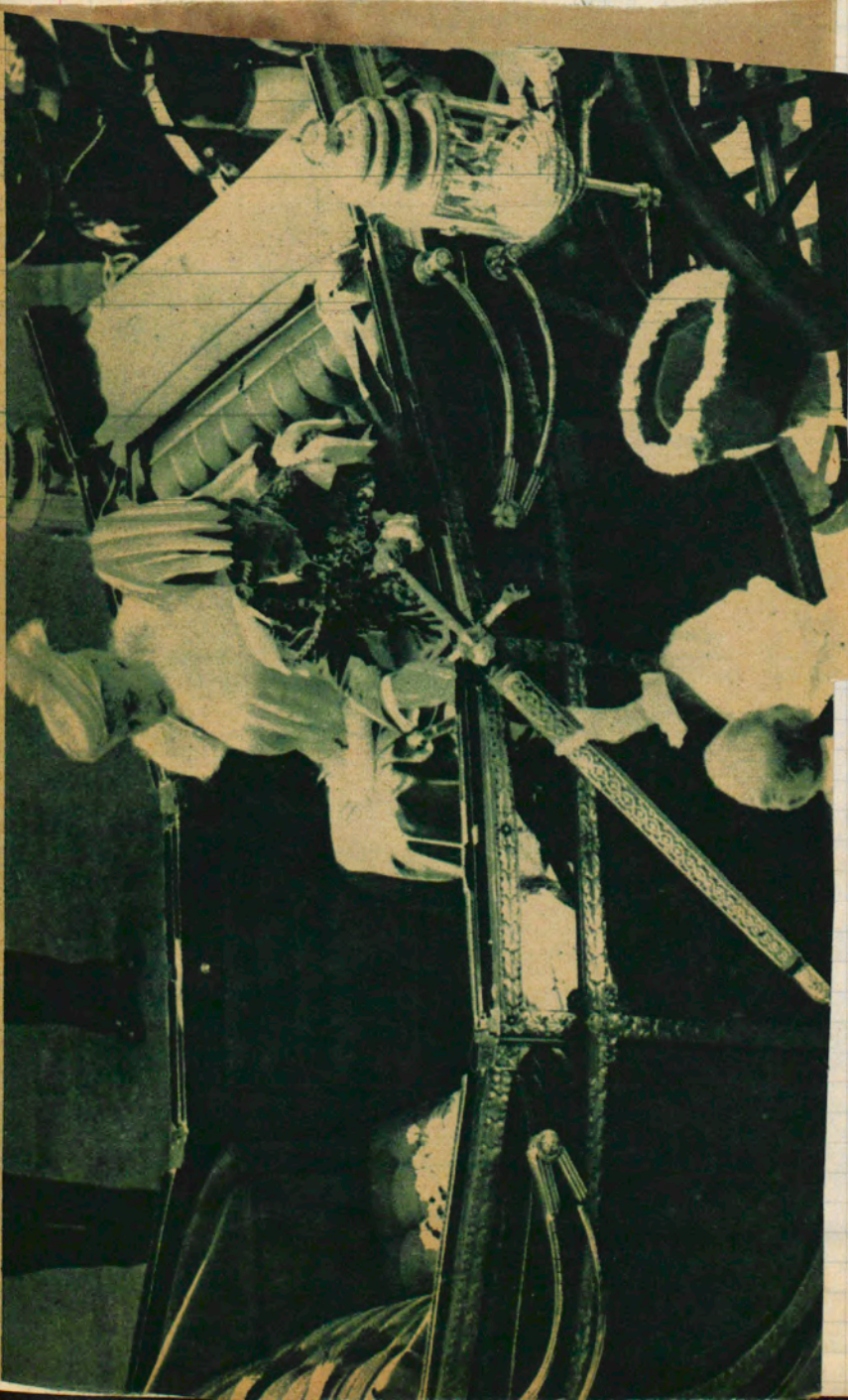

viendo de manos de

en esa parte del sur el hombre en
lugar de ir a segar su prado y gas-
tar tiempo lo siembra a su lado y
tambien hay muchos arroyos y fuer-
tes lo...

no
fo

13

EL REY JORGE



en esa parte del sur el hombre en
lugar de ir a segar su prado y gas-
tar tiempo lo siembra a su lado y
tambien hay muchos arroyos y fuer-
tes de ...

EUROPA

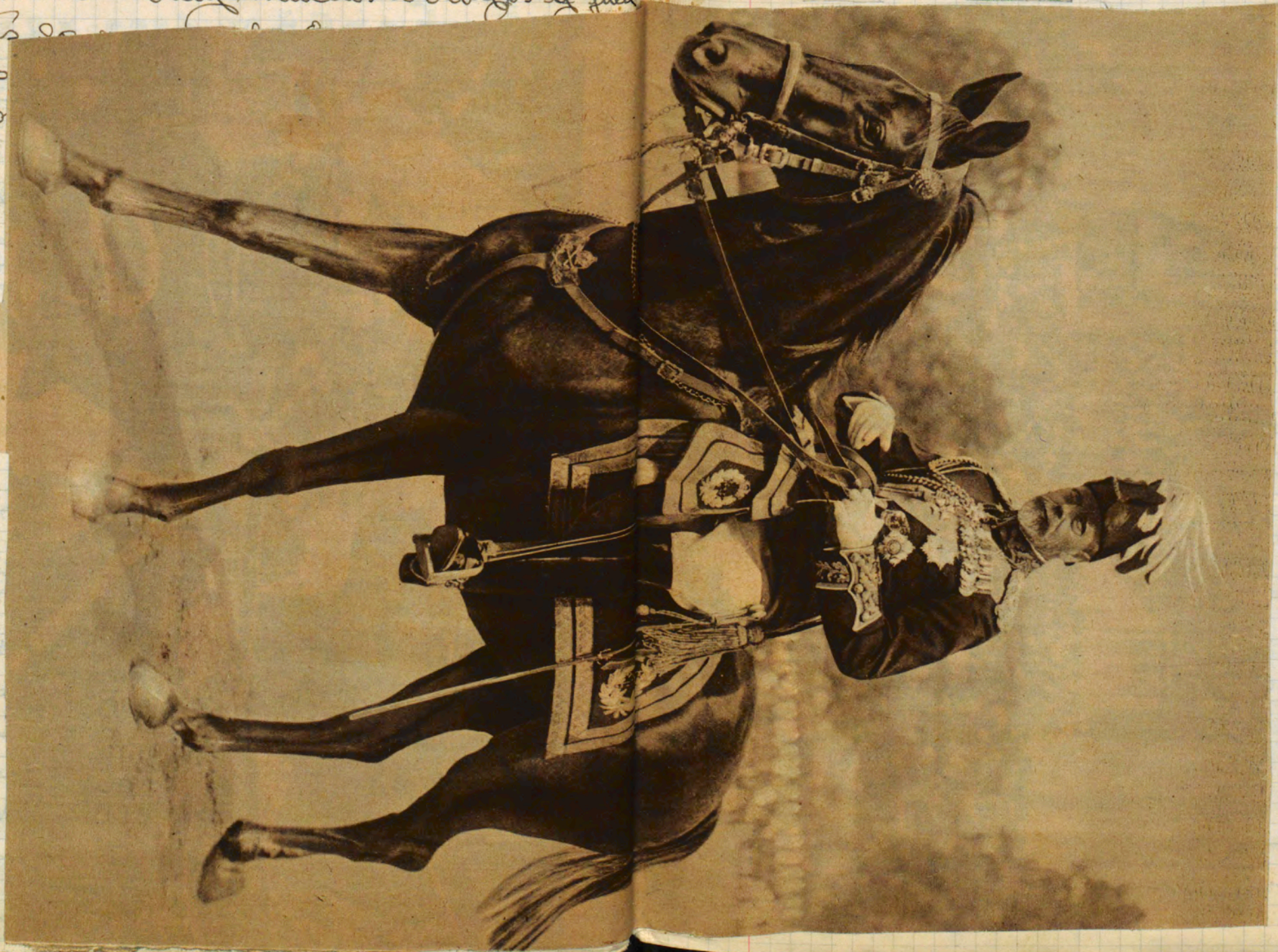

EL REY JORGE

13

no
fo

o y
uras
con
a la
pa-
siete
gares

S

de to-
los in-
asiones
illados

de
jo-
ura
nes

l-

tan
ango
una
guc-
pre-

anua-
de las
o parti-
astos de

sus in-
ero sus
n 1934,
conomi-
reinte-
libras.

va.
É la
re-
vida
erno.

glesa
rdida
gran

Vista Europa en el mapa
planisferio esta al Oeste
Modernamente la llaman Eu-
rasia y en efecto asi debia de
ser pues nada la divide
mas que los montes Urales por
el Norte y por el Sur nada asi
que podemos decir que Europa es
una prolongacion de Asia y for-
ma con Europa la mayor masa
de tierra que hay en el mundo
Europa es uno de los 5 continentes
que forman la Tierra.

Comparada con las demas par-
tes del mundo (exceptuando Ocea-
nia que tiene 8.000.000. de km^2) es
la mas pequena pues esta tie-
ne 10.000.000 km^2 y Asia 44.000.000
 km^2 America 41.000.000 km^2 Afri-
ca 30 millones y Australia 8 millones
que es muy poco para un continen-
te.

Europa es uno de los continentes
con mas ventajas; una de estas ven-
tajas es que esta situada en un
clima templado pues esta igual

distancia de el Ecuador que del Polo Norte. (a unos 2.000 Km) y así el hombre al trabajar no tiene que pasar los rigores del frío ni del calor. y otra ventaja es que el mar (que es uno de los caminos de la civilización entra por todas partes. y en otros países hay que ir hasta el con 1000 m. de distancia lo que hace ^{er} muy inculto a un pueblo.

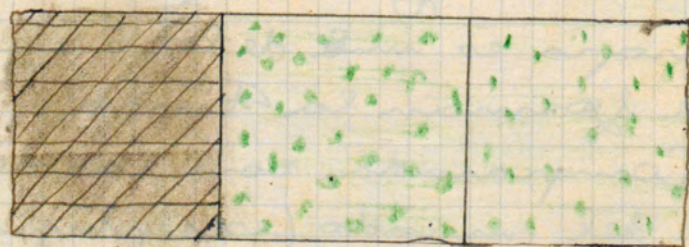

montaña

llanura

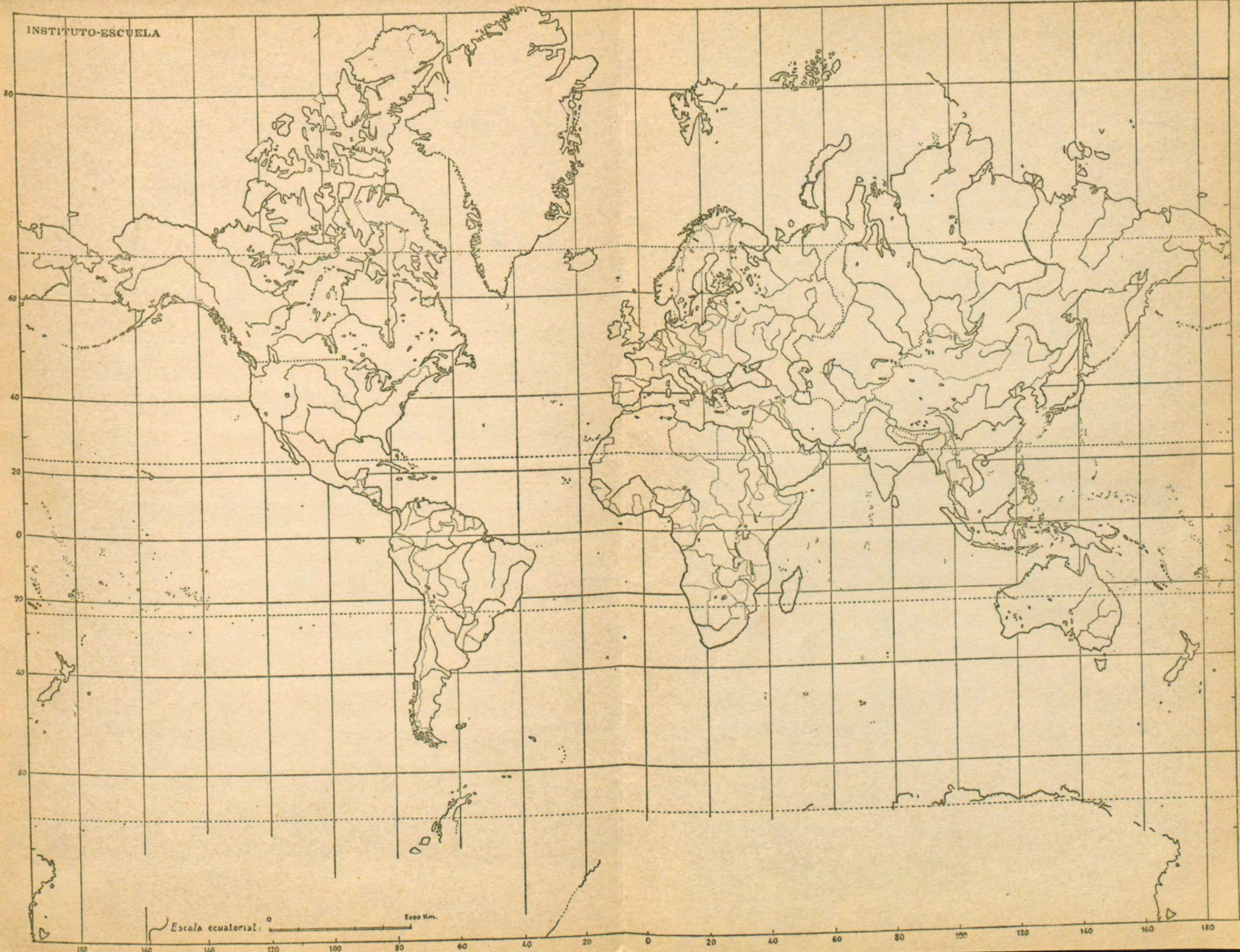

Escala ecuatorial: 0 500 Km.

CONTI NUACIÓN

Las mayores distancias del perímetro de Europa son desde el Cabo de San Vicente hasta el extremo de los montes Alpes (o sea de Oeste a Este) y desde el Cabo Norte hasta las islas de Creta 4.000 Km o sea de N. al. Los mares que la rodean son el Océano Glacial Ártico por el Norte por el Oeste el Océano Atlántico y por el Sur el Mediterráneo.

Tiene muchas penínsulas que son: España, Noruega, Italia, Francia, Dinamarca, Grecia, y otras muchísimas.

Europa tiene infinidad de islas lo que hace que sea mayor su comercio y su civilización.

