DIRECTOR:
Esteban Sáez Alvarado

EMPRESA EDITORA:
«Diario de Burgos, S. A.»

Diario de Burgos

FUNDADO EN 1891

SABADO, 2 DE NOVIEMBRE DE 1968

AÑO LXXVIII. — N.º 23.949

EJEMPLAR: TRES PESETAS

REDACCION, ADMINISTRACION Y TALLERES: VITORIA, 13. = APARTADO, 46. = TELEFONOS: REDACCION, 201280 — ADMINISTRACION, 207148 = Dep. legal: Bu-5-1958

SATISFACCION UNIVERSAL POR EL CESE DE LOS ATAQUES A VIETNAM DEL NORTE

Los bombardeos cesaron ayer, a las dos de la tarde

Johnson actuó de manera unilateral, dicen en Saigón

Conformidad de Humphrey y Nixon

Saigón (Efe - Reuter). — La suspensión de los bombardeos norteamericanos sobre Vietnam del Norte, ha entrado en vigor, plenamente, a las 21,00 (14,00, hora española), de hoy, según ha anunciado un portavoz militar estadounidense.

Añadió el citado portavoz que no recibiría hasta mañana, las informaciones relacionadas con los últimos bombardeos de hoy, antes de la hora citada, pero que se daba por descontado el cumplimiento de las órdenes de Johnson.

Los aviones estadounidenses estuvieron bombardeando objetivos norvietnamitas durante las últimas horas, antes de la suspensión.

NADA DE OPTIMISMO PREMATURO

Washington (Efe). — Al hacer su anuncio sobre la suspensión de bombardeos en Vietnam del Norte, el presidente Johnson dijo que había alcanzado esta decisión "sobre la base de los desarrollos de las negociaciones en París y en la creencia de que esta acción puede converger progresivamente hacia una solución pacífica de la guerra vietnamita".

Sin embargo, el presidente alertó al pueblo norteamericano sobre un optimismo prematuro diciendo que la guerra puede continuar todavía mucho tiempo.

En un discurso, el primer dar este paso ahora para determinar realmente la buena fe de aquellos que nos han asegurado que seguirán progresos cuando cesen los bombardeos y trato de asegurarme de que cualquier tipo de paz es posible".

En un discuso, el primer magistrado norteamericano dijo que la participación del F. L. N. en las conversaciones de París en el acuerdo del Gobierno norteamericano no significa un reconocimiento por parte de Estados Unidos al Vietcong.

En su declaración ante la televisión que duró algo más de 30 minutos el presidente Johnson habló en tono grave y serio.

La última parte de sus palabras estuvieron dedicadas a las esperanzas que "él tiene" de haber hecho todo lo que estaba en su poder para que el próximo presidente encuentre un camino mejor preparado para la paz.

Antes de hablar a la nación, Johnson comunicó por teléfono a los tres candidatos presidenciales, Nixon, Humphrey y Wallace su decisión.

COMENTARIO DE HUMPHREY

Nueva York (Efe). — "Apoyo incondicionalmente la prudente y sabia decisión del presidente Johnson de suspender totalmente los bombardeos contra Vietnam", dijo anoche en Newark, Nueva Jersey, el candidato a la presidencia por el partido demócrata vicepresidente Humphrey.

Momentos después del anuncio del presidente Johnson, Humphrey dijo a los periodistas: "Espero que esto conduzca a un acuerdo de paz".

NIXON APOYARA A JOHNSON

Nueva York (Efe-UPI). — Richard Nixon dijo anoche que esperaba que la suspensión de los bombardeos en el Vietnam del Norte, "aportaría mayor avance" hacia la paz y prometió su apoyo al

(Pasa a quinta página)

Saigón. — El presidente del Vietnam, Ngu Yen van Thieu, enciende la llama eterna con una antorcha en la tumba del soldado desconocido durante una ceremonia celebrada aquí. El vicepresidente, Nguyen Kao Ky, está a la izquierda de la fotografía. — (Telefoto UPI-CIFRA)

Villarcayo galardonado con el accésit en el Concurso nacional de Mejora de los Pueblos

El Ayuntamiento de Villarcayo ha sido galardonado con el accésit del que está dotado el Concurso Nacional de Mejora y Embellecimiento de los Pueblos convocado por el Ministerio de Información y Turismo.

Con la concesión de tan importante premio nacional, en un certamen en el que han tomado parte numerosos pueblos españoles, se premia la labor que tanto el Ayuntamiento de Villarcayo como el vecindario de la localidad han realizado en orden al embellecimiento y mejora de la bella localidad burgalesa.

Al hacer pública la noticia de la importante concesión, nos complacemos muy sinceramente en manifestar nuestra cordial felicitación al Ayuntamiento y vecindario de Villarcayo.

PABLO RADA GRAVEMENTE ENFERMO

El único superviviente del histórico vuelo del «Plus Ultra», Pablo Rada, se encuentra gravemente enfermo en Caracas, donde reside actualmente Rada, a quien vemos en esta foto durante su juventud, fue el mecánico del «Plus Ultra», es natural de Caparrosa (Navarra). — (Foto FIEL).

ESPAÑA MIEMBRO DEL CONSEJO DE SEGURIDAD

Fue elegida ayer por la Asamblea de la ONU

Naciones Unidas (Efe). — En la votación celebrada hoy por la Asamblea general de las Naciones Unidas, España ha sido elegida para formar parte del Consejo de Seguridad.

COMPOSICION DEL CONSEJO

Naciones Unidas (Efe). — España y Colombia fueron elegidas hoy, en unión de Nepal, Zambia y Finlandia, como nuevos miembros no permanente del Consejo de Seguridad, en el organismo más importante de las Naciones Unidas para los dos próximos años.

En una votación secreta celebrada hoy en la Asamblea general, los 125 países miembros de la Organización internacional eligieron hoy por mayoría a estos cinco países para sustituir a Brasil, Canadá, Dinamarca, India y Etiopía en el Consejo.

Los resultados de la votación fueron los siguientes: España, 110 votos; Colombia y Zambia, 115; Finlandia, 119 y Nepal, 120.

Además de los cinco países elegidos hoy, el Consejo de Seguridad estará integrado desde el próximo 1.º de Enero por Argelia, Hungría, Pakistán, Paraguay y Senegal, como miembros no permanentes.

Francia, Gran Bretaña, Unión Soviética, Estados Unidos y China continuarán figurando como miembros permanentes.

La elección de miembros no

(Pasa a quinta página)

La festividad de Todos los Santos

Siguiendo piadosa tradición, por el Cementerio municipal de San José desfilaron ayer millares de burgaleses, rindiendo emocionado tributo de recuerdo a cuantos en dicho recinto sagrado reposan. Una comisión municipal presidió las solemnes vísperas de la conmemoración de los Fieles Difuntos y a lo largo de toda la jornada numerosos sacerdotes rezaron responsos ante las tumbas, delicadamente adornadas con plantas, flores y coronas. «Fede» obtuvo la precedente placa durante los responsos rezados ante el recinto que, dentro del Cementerio, ocupan los restos de los miembros del Ejército del Aire allí inhumados

DRASTICA REFORMA DE LA CAMARA DE LOS LORES, EN GRAN BRETAÑA

El partido que ostente el poder se asegurará una mayoría en dicha Asamblea

Londres (Efe).— El Gobierno británico ha publicado hoy un «Libro blanco» en el cual se trata del tema de la reforma en la Cámara de los Lores, esperada desde el discurso de la Reina al inaugurar la temporada parlamentaria el pasado miércoles.

Según lo expuesto en el «Libro», los miembros de la Cámara de los Lores dejarán de serlo por herencia o sucesión. El título de Lord no conferirá más el derecho a un asiento en la Cámara. Aquellos lores a los que ya se les ha concedido el puesto vitalicio permanecerán todavía, pero no tendrán derecho al voto.

La llamada «Cámara que trabaja», compuesta por aquellos lores que pueden votar, totalizará de 200 a 250 miembros, excluyendo los altos cargos de justicia y los obispos. Los lores con derecho a voto se retirarán a los 72 años. Los veintiséis obispos que hay ahora serán reducidos a dieciséis.

La Corona podrá nombrar nuevos lores a propuesta del primer ministro y se establecerá un comité que velará por que el partido de la mayoría, en los Comunes, tenga también una pequeña mayoría sobre los partidos de la oposición en los Lores.

VIAJE REAL

Londres (Efe).—Poco después de las ocho treinta (hora local) Isabel II dejó el aeropuerto de Londres a bordo de un «VC-10» de las Reales Fuerzas Aéreas, en viaje hacia Brasil y Chile.

La visita oficial a Brasil dará comienzo el próximo día 5. La Reina y su esposo tienen previsto el regreso a Inglaterra para el 19 del corriente, una vez terminada su visita oficial a Chile.

El Día de Todos los Santos en Madrid

Mucha gente salió en "viaje de fin de semana" pese a la tradición

Seis millones de pesetas en flores

Madrid (Logos). — Alrededor de seis millones de pesetas han gastado los madrileños en flores para llevar a los cementerios en estos días de tradicional visita a las "ciudades de los muertos". A pesar del temporal aguacero —primero que llega después de varios meses de auténtica sequía—, los madrileños, desde hace un par de días, han comprado las flores tradicionales —crisantemos, mundos, y alibustres—, para adornar las tumbas de los familiares y amigos fallecidos.

A pesar de la tradición, muchos madrileños, aprovechando el "puente" festivo, han abandonado la ciudad, y no han acudido a esta cita anual en los cementerios. Pero desde los distintos puntos más distantes de la ciudad se han establecido unos servicios de camionetas hasta los cementerios —especialmente al mastodóntico de la Almudena— que han descongestionado el único servicio que normalmente existe durante el resto del año.

Se calcula en quinientos los puestos callejeros establecidos por toda la ciudad para la venta de flores en esta semana de Todos los Santos.

OFRENDA

Soria (Cifra).—Una rosa y un clavel fueron depositados esta mañana en la sepultura de doña Leonor Izquierdo de Machado por un señor desconocido que durante muchos años viene dedicando este emotivo recuerdo en la tumba de la que fue la esposa del celebre poeta don Antonio Machado.

Como en años anteriores, apenas abrirse el cementerio municipal en la tumba de la que fue esposa del célebre poeta don Anhabían sido depositados un clavel y una rosa, ofrenda que el desconocido hace todos los años en las fechas del uno de Agosto, en que murió doña Leonor, y en ésta de Todos los Santos.

POR MESES (Y NO POR AÑOS) HABRA DE CONTARSE EL PLAZO PARA FIRMAR EL CONVENIO ESPAÑA - MERCADO COMUN

Depende principalmente de la amplitud que España desee dar al citado Convenio

Declaraciones de un alto cargo del Mercado Común

Madrid (Logos). — "La posible fecha de firma del Convenio entre España y el Mercado Común —ha manifestado el doctor Dieter Von Schuman, de la Dirección de Relaciones Exteriores de la Comunidad Económica Europea, y miembro de la Delegación de la CEE que negocia con España— depende principalmente de la amplitud que España desee dar al mencionado Convenio, pero, en mi opinión, y dada la evolución actual de las negociaciones en curso, el tiempo habría de contarse por meses y no por años.

Después de pronunciar una conferencia en la Cámara de Comercio e Industria de Madrid sobre "Relaciones de la CEE. Con países terceros y en particular con los de la zona mediterránea", se suscitó un amplio coloquio, en el que, entre otras cosas, el doctor Schuman dijo que evidentemente la conclusión de un acuerdo habría de representar una notable mejora en la comercialización, y por lo tanto es de esperar que las dificultades actuales quedan en parte vencidas.

En cuanto a la diferencia de trato entre España y países como Marruecos y Túnez, es necesario considerar las diferencias estructurales entre los citados países y España. El convenio previsto con nuestro país provocará una mayor reactivación de las exportaciones industriales españolas, ya que éstas gozarán de unos aranceles finalmente más bajos, puesto que las rebajas previstas se añadirán a las que dispone la Ronda Kennedy. Por último agregó que con los países del Norte de Africa, una propuesta de la misma naturaleza que la hecha a nuestro país, no sería una ayuda.

Abordando, seguidamente, el problema del posible incremento de las inversiones comunitarias en España, declaró el conferenciante que, en su opinión ,el resultado del convenio sería totalmente satisfactorio, siempre y cuando las condiciones ofrecidas por el Gobierno español fuesen favorables a los capitales extranjeros.

Al contestar a la pregunta sobre los resultados de los convenios firmados entre la Comunidad y Grecia y Turquía, puso de relieve que el convenio con Grecia no daba satisfacción a las aspiraciones de este país.

"CARTA A LA REINA DE INGLATERRA"

La publica un español en dos diarios de Recife (Brasil), donde se espera a Isabel II

Pide "que reanude las negociaciones con España sobre Gibraltar"

Recife, Brasil (Efe-Reuter). Una carta abierta que publican dos de los más importantes diarios locales, en la que se pide a Inglaterra que devuelva Gibraltar a España, destaca como contraste con los preparativos que se hacen en la ciudad para recibir a la Reina de Inglaterra que iniciará aquí su visita a Hispanoamérica.

La carta, firmada por Laureano Rivahy Ríos, que dice ser español, residente en Recife, ocupa media página, con textos en español, portugués e inglés, de los periódicos «Journal do Comercio» y «Diario de Pernambuco».

En ella se pide a la Reina que a su regreso a Inglaterra reanude las negociaciones con el Gobierno español y haga que sea realidad la resolución de las Naciones Unidas según la cual Gibraltar debe ser desocupada por Inglaterra y entregado a España como parte integrante de su territorio».

Nuevo empeoramiento de Oliveira Salazar

Ayer lo visitó el presidente Thomaz

Lisboa (Efe).—Según informa la agencia portuguesa de noticias "ANI", el boletín clínico, publicado esta noche, dice que "el estado de salud del presidente Salazar se ha agravado". Su respiración ha vuelto a ser asistida permanentemente.

Esta tarde han visitado la clínica de la Cruz Roja el jefe del Estado, almirante Américo Thomaz

LA MAS MODERNA ESTACION DEL "METRO" DE HAMBURGO

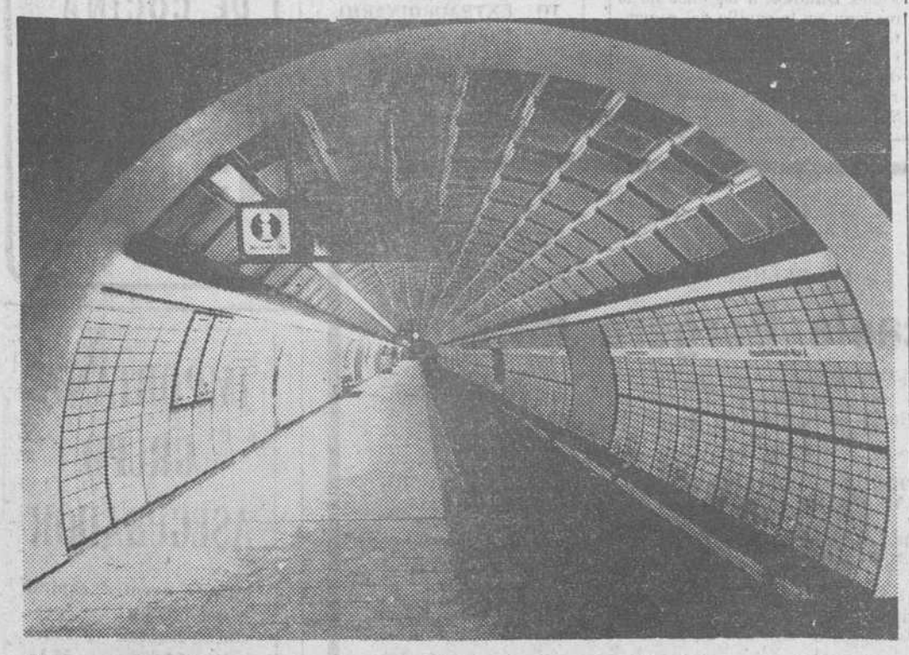

Está a punto de inaugurarse la más moderna y la más cara estación del «metro» de Hamburgo. Su costo ha sido de 805 millones de pesetas y los técnicos dan ahora los últimos toques para que entre en funcionamiento en combinación con el resto de la red. La nueva estación, denominada del Norte, tiene 27 escaleras rodantes para transportar a los viajeros desde el anden a la superficie. En la foto vemos un aspecto de ella. — (Foto FIEL)

El ministro venezolano de Defensa, a España

Caracas (Efe).— El ministro de Defensa, general Ramón Florencio Gómez saldrá el sábado, en avión, para España con uno de sus hijos, que está enfermo.

El general Gómez ha dicho que su viaje es estrictamente personal y que tiene la esperanza de estar de vuelta en Venezuela antes de las elecciones nacionales del 1.º de Diciembre.

Menéndez Pidal, Pemán y Joaquín Calvo Sotelo, miembros de honor de la Academia europea de Artes y Letras

Madrid (Cifra). — Han sido distinguidos con el título de miembros de Honor de la Academia europea de las Artes y las Letras de París, el presidente de da Real Academia Española, don Ramón Menéndez Pidal, el presidente de la Real Academia Hispanoamericana, don José María Pemán y el presidente de la Sociedad General de Autores de España, don Joaquín Calvo Sotelo.

La notificación, firmada por el presidente de la Academia parisiense, el doctor M. Maurice Gibert, lleva fecha 30 de Octubre pasado y ha sido recibida por el delegado en España de la Academia Europea de las Artes y las Letras de París y presidente de la Asociación de corresponsales de Guerra, don Domingo Navarro.

Postal

TODOS LOS SANTOS

LA presente conmemoración de Todos los Santos ha estado asistida de algunos aspectos que le son consustanciales, además de tradicionales, mientras que le han faltado otros que la paremiología le señala.

Después de varios años de ausencia, ha comparecido, en este que discurre —siquiera haya sido con unos días de antelación—, la figura bravucona y pendenciera del Burlador, para que el mito del Don Juan una vez más se cumpliera.

Ha faltado «la nieve en los cantos»... En realidad esta máxima ha quedado superada por la natural evolución de los tiempos. Quizá fuera correcta tal expresión hace lustros o siglos, cuando el tiempo parecía que se manifestaba con más dureza que en el presente. Hoy, eso de «la nieve en los cantos» es imagen absolutamente trasnochada, que se ve desmentida, una y otra vez, por la realidad.

El día fue climatológicamente favorable. Después de una mañana acuosa, el sol dejó entrever, aunque fuera entre ciertos celajes y levemente, su faz risueña. Ello permitió que el rito de la visita al cementerio se cumpliera y adquiriera multitudinaria presencia. El recuerdo de los deudos que duermen el sueño de la paz y del descanso eternos, se plasma en la ofrenda floral. El crisantemo, la flor nacional del Japón, toma ese mismo carácter generalizado en este día, por nuestros pagos. Crisantemos en mano fueron millares los burgaleses que ayer hicieron el recorrido del camino que conduce al cementerio. Estas flores forman parte de la escenografía de la fecha y constituyen elemento que se ha convertido en indispensable para tomar parte en el recuerdo colectivo anual que a los muertos la tradición dedica. Esto en cuanto a la manifestación puramente externa. La actitud interna, íntima, debe ser de oración. Y ésta, en favor de cuantos sobre sus tumbas recibieron o no crisantemos —o cualquier otro tipo de flores— esperemos que no habrá faltado en este día de Todos los Santos.

BURGENSE

Con el tradicional fervor religioso se conmemoró en Burgos la festividad de Todos los Santos

Miles de personas visitaron el cementerio de San José

Con el tradicional fervor religioso conmemoró Burgos la festividad de Todos los Santos. Desde primeras horas de la mañana los fieles acudieron a cumplir con el precepto religioso, abarrotando por completo los templos y siendo muchísimos los que se acercaron a recibir la Sagrada Comunión.

Por otra parte, miles de burgaleses acudieron a la necrópolis de San José a orar ante las tumbas de sus deudos y depositar en ellas ramos de flores. Un buen servicio de autobuses facilitó el desplazamiento hasta el cementerio, siendo también muy numerosas las personas que hicieron el recorrido a pie.

Por otra parte facilitó considerablemente el estacionamiento de cientos de turismos un eficaz servicio ordenado y vigilado por los miembros del cuerpo de mutilados civiles.

La Policía municipal reguló perfectamente el tráfico sin que en ningún momento se produjeran atascos.

SOLEMNES VISPERAS

A las cuatro y media y en la capilla provisional del cementerio de San José fueron oficiadas las solemnes vísperas de la conmemoración de los Fieles Difuntos, siendo muy numerosos los fieles que se sumaron a la ceremonia. Ofició el capellán administrador de la necrópolis, don José López de Hortigüela, asistiendo una representación de la Universidad de Curas Párrocos y Coadjutores. Presidió la ceremonia el teniente de alcalde presidente de la Comisión de Sanidad, don José Muñoz Avila, con la señorita María Eugenia Yagüe, también teniente de alcalde y componente de la citada comisión.

Finalizados los cultos, se organizó una procesión que recorrió los patios del cementerio, rezándose responsos por las almas de los fieles difuntos cuyos cuerpos descansan en aquel sagrado recinto.

HOY, SOLEMNE FUNERAL

Hoy, conmemoración de los Fieles Difuntos, a las once de la mañana, en la capilla del cementerio, será oficiado un solemne responso por el eterno descanso de las almas de cuantas personas reposan en el cementerio de San José.

Ayuntamiento de Belorado

Los días 3 y 4 del actual, grandes ferias de ganado de todas clases.

MAÑANA, CUESTACION A FAVOR DE LA LUCHA CONTRA EL CANCER

Como tenemos anunciado, mañana, domingo, se celebrará en nuestra ciudad la cuestación anual en favor de la lucha contra el cáncer, que organiza la Junta de Damas de la Asociación Española contra el Cáncer.

Conocida la eficaz labor que la Asociación Española contra el cáncer viene desarrollando contra la terrible enfermedad, es seguro que Burgos responderá con su tradicional y acostumbrada generosidad en favor de tan importante como trascendental lucha contra el cáncer.

BURGOS AL DIA

VIDA RELIGIOSA

SANTORAL

SANTOS DE HOY:

Conmemoración de Todos los Fieles Difuntos. Ss. Victorino, ob.; Justo, Carterio, Tobías, Publio, Víctor, mrs.; Teodoto, Jorge, Ambrosio, abad; Marciano, cf.

Misa de primera clase y color negro de la conmemoración de Todos los Fieles Difuntos.

SANTOS DE MAÑANA:

Dominica XXII de Pentecostés. Los Innumerables Mártires de Zaragoza, Malaquías, Huberto, Hermenegildo, obs.; Cuarto, Silvia, Valentín, pb.; Hilario, dc.; Germán, Teófilo, Cesáreo, mrs.

Misa de segunda clase y color verde de la dominica XXII de Pentecostés, segunda oración Et famulos.

CULTOS

SAN COSME Y SAN DAMIAN. — Novena de Animas. Por la mañana, a las siete y media, misa de comunión general.

Por la tarde, a las siete y media, ejercicio de la novena, misa y homilía a cargo de don Félix Fernández Achiaga.

SAN LESMES ABAD. — Mes dedicado a las Benditas Animas del Purgatorio. Por la tarde a las ocho, rosario, ejercicio del mes, meditación y responso final.

SAN LORENZO EL REAL.— Por la tarde a las siete y media, rosario, ejercicio del mes.

SAN GIL. — Novena de la Cofradía de Animas de San Francisco. Por la tarde a las ocho, rosario-novena y sermón a cargo de un Padre franciscano, terminando con responso.

SAN PEDRO Y SAN FELICES. — Novena de las benditas ánimas del Purgatorio.

Por la tarde, a las ocho menos cuarto, misa, rosario y ejercicio de la novena. Predicando el M. I. Sr. Dr. don Ricardo Arnáiz Bonilla.

VENERABLES. — Mañana función mensual de la V. O. T. de San Francisco. Por la mañana, a las ocho y media, misa. Por la tarde, a las siete, los cultos de costumbre.

CONGREGACION MARIANA DE MATRIMONIOS

La Congregación mariana de matrimonios invita al acto mensual de esta noche, a las ocho, en la iglesia de la Merced (Padre Jesuitas). Dicho acto consistirá en la misa para pedir por los matrimonios cristianos y en una breve meditación sobre la encíclica del control de la natalidad.

Quedan invitados todos los que lo deseen, especialmente los matrimonios jóvenes.

GANE HASTA 1.000 PESETAS

diarias, cultivando champiñones en casa. EXITO EXTRAORDINARIO. Compramos producción. Escribir a: «Montblanc», calle Calvet, 5. BARCELONA-6.

NOTICIAS

FARMACIAS DE GUARDIA. Martínez Avendaño, La Puebla, 20; Ortega Iñiguez, Nuño Rasura, 12, y Labrador, Zatorre, 1.

BILLETES INTERNACIONALES
VIAJES ARALAR
Calera, 5 — Teléfono 202053

Sala Fiestas LA PARRILLA
AGUILAR DE CAMPOO
magnífico ambiente, servicio: domingos y festivos a partir del domingo día 3. Salida: Cinco tarde Estación Autobuses Taquilla 4.

BARMAN
servicio militar cumplido, necesita Hostal de carretera de primer orden. — Informes: Avenida del Cid, 76, bajo. Teléfono 202658 (R. O. C. 1242)

MONTADOR de MUEBLES
Para Muebles Moban. Interesante retribución Presentarse: Moban, Avda. Generalísimo, 8

Hermanos NAVARRO
TALLER ELECTRICO AUTOMOVILES
Calle Madrid, 74

LETRAS DE LUTO. — Días pasados, entregó su alma al Señor, a los 87 años de edad y 45 de vida religiosa, confortada con los Santos Sacramentos y la Bendición de Su Santidad, la reverenda Madre Micaela Bergera Rasquín, religiosa concepcionista misionera de la enseñanza.

Un adulto llega a una ciudad. Es incapaz de leer los avisos de circulación. Atraviesa por donde no debe y sufre un accidente.

Su seguro servidor

MENAJE DE COCINA
Artículos para el hogar
RAHOR

Reciba la Rvda. Madre Superiora, comunidad de Madres Concepcionistas Misioneras de la Enseñanza y familiares, nuestra más sentida condolencia por la pérdida de tan benemérita religiosa, la que ejerció una gran labor apostólica y docente a lo largo de su vida.

Viajes SAYCA
DIAS 2 y 3
a MADRID
Fin de semana
Salida día 2, tres tarde
Ag. V. G. B. N.° 136. Intermediaria de ALHAMBRA.
Despacho de billetes, Moneda, 18.
Tf. 205740 (590)

MOTORISTA MUERTO AL ESTRELLARSE CONTRA UN ARBOL.—Alrededor de las cinco y media de la tarde de ayer, en las inmediaciones de Vadocondes, se estrelló contra un árbol la motocicleta BU.-28.789, que pilotaba Leocadio Abad Esteban, de 26 años, de Fuentespina y a quien acompañaba de «paquete» Angel Domínguez Gómez. En el choque resultó herido gravísimo, el conductor de la «moto» que falleció momentos después de ser ingresado en el Hospital de los Santos Reyes, de Aranda de Duero. El acompañante del motorista sufrió heridas leves. Fuerzas de la Guardia Civil practicaron las diligencias del accidente.

REPARACION TELEVISORES
TODAS MARCAS
SERVICIO URGENTE
Antenas; Servicio Técnico Marconi
Radio T. V. Caracas
Calzadas, 18 T. 206528

Mañana, domingo
VERMOUTH - BAILE
Drumens Club
Precios populares
Orquesta Drumens

APROVECHAMIENTO DE AGUA. — El "Boletín Oficial del Estado", en su número correspondiente al día 31 de Octubre, publica una nota de la Comisaría de Aguas del Duero abriendo información pública sobre la solicitud formulada por don Lorenzo Angulo García, para que le sea concedido un aprovechamiento de cuatro litros de agua por segundo, derivados del río Arlanza, en término de Lerma, con destino a riegos.

Coches sin conductor
SEAT 1.500 - MORRIS - 600-D
Garaje Turismo

ESPECIALISTAS DE LA SEGURIDAD SOCIAL. — En virtud de concurso - oposición, se nombra otorrinolaringólogo de la Seguridad Social, con destino en Aranda de Duero, a don Miguel Gersol Maiz y oftalmólogo, con destino en Burgos, a don Carlos Rodríguez Sáez.

BURGOS HACE 30 AÑOS

Del DIARIO DE BURGOS correspondiente al miércoles, 2 de Noviembre de 1938

EL gobernador civil, señor Almagro, se personó el lunes último en la residencia del Generalísimo donde hizo presente al coronel secretario del Caudillo y jefe de su Casa militar su pesar por la muerte del glorioso aviador don Ramón Franco, pésame patentizado en nombre propio y de todos los habitantes de la provincia.

◆ AYER por la mañana llegó a nuestra capital, procedente de Sevilla, el general Queipo de Llano.

◆ CON gran fervor se celebró ayer en nuestra ciudad la festividad de Todos los Santos. Los templos se vieron concurridísimos y en el cementerio una extraordinaria multitud rindió culto a la piadosa y tradicional costumbre de orar ante las tumbas de los difuntos.

◆ LA temperatura máxima de ayer fue de 9,8 y la mínima de 1,6.

CINE CONSULADO
5'30 - 7'45 - 10'45
EXTRAORDINARIO ESTRENO
LOS BRAVOS en

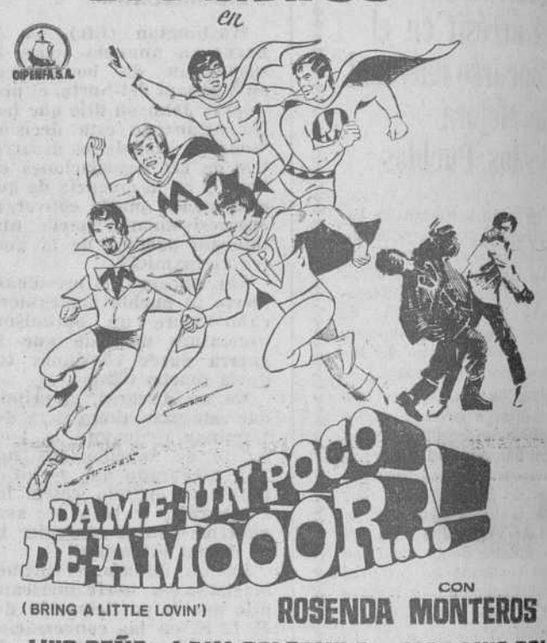

(BRING A LITTLE LOVIN') CON ROSENDA MONTEROS
LUIS PEÑA · LALY SOLDEVILA · JOSE LUIS COLL
LUIS SANCHEZ POLACK (TIP) · VENANCIO MURO Y TOMAS ZORI
DIRECTOR JOSE MARIA FORQUE — EASTMANCOLOR — UNA PRODUCCION ESTUDIOS MORO · SOFIPRO, S.A.
FONDOS MUSICALES EN DISCOS SONOPLAY — CANCIONES GRABADAS EN DISCOS COLUMBIA

Trepidante por lo que tiene de ciencia-ficción... inolvidable como película musical... Bellísima en su fantasía.
TODOS LOS PUBLICOS.

CARTELERA DE ESPECTACULOS

AVENIDA. — Hoy, 5,30, 7,45 y 10,45. Monumental estreno. ¡Lo nunca visto ni jamás escuchado! Elizabeth Talyor y Richard Burton en «¿Quién teme a Virginia Woolf?». Cinco Oscars. Mayores 18 años.

COLISEO. — Hoy, de 5,30 a 10 (segundo pase 7,45) y 10,45 noche. Memorable estreno. Cabeza de Lote Universal. «Brigada homicida» (s. c.). Richard Widmark. Henry Fonda. Inaudita. Apasionante. Mayores 18 años.

CALATRAVAS. — Una película magnífica en 70 m/m. «7 novias para 7 hermanos» (3), con Jane Powell, Howard Keel. Amor y humor. La película más atractiva y espectacular del cine americano. Sesiones 5,15 7,45 10,45. Autorizada mayores 14 años.

REX. — Hoy, de 4 a 1. Cambio de programa. Continuación de estreno. «La segunda verdad» (3). Franscope. Eastmancolor. Emocionantísima y «Ella y sus maridos» (3). Cinemascope. Color De Luxe. Paul Newman. Shirley Mc. Lane. Mayores 18.

CONSULADO. — 5,30, 7,45 y 10,45. «Dame un poco de amooor...» (2). «Los Bravos». Trepidante por lo que tiene de ciencia - ficción. Inolvidable como película musical. Bellísima en su fantasía. Todos los públicos.

GOYA. — 5,30, 7,45 y 10,45. «La hora de las pistolas» (3). James Garner. Jason Robards. ¡El duelo a revólver más grande de la historia de la pantalla en un western a color y en Panavisión. Mayores 14 años.

GRAN TEATRO. —Hoy 5,30, 7,45 y 10,45. Estreno de excepción con Kirk Douglas y Sylvia Koscina. «Sindicato de asesinos» (s. c.). ¡Una obra maestra del cine policíaco, de intensa acción! Mayores 18 años.

CORDON. — 5, 7,45 y 10,45. En Panavisión-Metrocolor, grandioso estreno de un film de «gangsters», genial y soberbio: «A quemarropa» (4), con Lee Marvin —coloso de la interpretación— y ANGIE DICKNSON. Rigurosa mayores 18 años.

TIVOLI. — ¡Sensacional estreno! Un documento histórico sin precedentes, calificado de «obra maestra» por la crítica mundial: «La última carga» (3). En color, con un reparto excepcional. 5, 7,45 y 10,45. Mayores 18 años.

CALIFICACION MORAL

1, niños; 2, mayores de 14 años; 3, mayores de 16 años; 3R, mayores de 18 años con reparos y 4, gravemente peligrosa.

LLEGARON Y VOLVIERON A TRIUNFAR CLAMOROSAMENTE
«LOS GRITOS»
EL CONJUNTO-ATRACCION EXCLUSIVO DE LA
SALA DE FIESTAS
HOY, NUEVA ACTUACION
De 7,30 a 10,15 BAILE DE JUVENTUD
A las 11,30 noche GRAN VERBENA
CON LA CANTANTE MELODICA
MYRIAM
y ORQUESTA "GRAN TEATRO"

Hoy tienen la ocasión
DE ADMIRAR EN
DRUMENS CLUB
AL NUEVO CONJUNTO
«LOS DRUMENS»
TOTALMENTE REFORMADO
ESTA NOCHE GRAN FIESTA FIN DE SEMANA

SALON CLUB CICLISTA
HOY, sábado 7,30
GRAN BAILE FIN DE SEMANA
Actuando el EXTRAORDINARIO Conjunto Musical
«THE-WOLFS»

PAMPLIEGA
(DRUMENS CLUB)
Mañana, domingo, inauguración temporada de baile, con la actuación del fabuloso conjunto
THE DRUMENS
Servicio de autobuses desde Burgos. La hora y lugar de salida se anunciará en este periódico mañana.

IMPORTANTE GRUPO ASEGURADOR
precisa agentes capital y pueblos de la provincia. Escribir al Apartado 14.666. — MADRID.

LA RELIGIOSA

Madre Micaela Bergera Rasquín

Descansó en la Paz del Señor el pasado día 31 de Octubre, a los 87 años de edad y 45 de profesión religiosa, confortada con los Santos Sacramentos y la Bendición de Su Santidad

D. E. P.

LA RVDA. MADRE SUPERIORA, COMUNIDAD DE MADRES CONCEPCIONISTAS MISIONERAS DE LA ENSEÑANZA Y SU FAMILIARES

RUEGAN una oración por el eterno descanso de su alma y la asistencia al funeral que se celebrará en la CAPILLA DEL COLEGIO DE MADRES CONCEPCIONISTAS (Miranda, 11), el próximo LUNES, día 4, a las CINCO de la tarde, por cuyo especial favor les anticipan las más sinceras gracias. Igualmente expresan su más sincero agradecimiento a cuantas personas tuvieron a bien asistir a las honras fúnebres y entierro celebrados en la tarde de ayer.

Burgos, 2 de Noviembre de 1968.

"La Misericordia". Gran Funeraria.

Quisicosas LOCALES

Han variado mucho las costumbres. Indudablemente.

Y aunque algunas tradiciones siguen caracterizando la vida clásica de ciudades y pueblos, como por ejemplo la piadosa visita a los cementerios, el resto de la jornada de los Santos ha perdido aquel clasicismo de antaño. Ahora los tiempos son otros.

Ahora, incluso, las cosas vienen con notoria anticipación. Dígalo, si no, ese «Don Juan Tenorio» que antaño era número obligado el 1.º de Noviembre y que tras no comparecer en análoga jornada de varios años consecutivos, en el actual llegó con unos cuantos días de anticipación...

Esta vez no cabe decir «más vale tarde que nunca....» La frase pudiera sustituirse por una muy en boga: «Sucedió mañana...»

Signo de los tiempos.

—o—

Y ya que nos referimos al clasicismo de la festividad de ayer, digamos que otra costumbre casi perdida es la de hacer los honores a los buñuelos, huesos de santo y pajaritas.

¿Por qué? Quizá por eso de la carestía de los precios.

—o—

Y añadamos, porque no está de más para completar un «tríptico» conmemorativo de la fiesta de Todos los Santos, que tampoco la climatología puso de manifiesto que nos encontramos en aquella época en que se hablaba de nieve. La temperatura ayer fue francamente agradable, aunque descendieran los termómetros un tanto respecto del nunca bien ponderado Octubre, que ha constituído gratísima prolongación del verano.

—o—

Ya en otra ocasión, en esta misma sección señalábamos la falta de asistencia de algunos miembros de la Corporación municipal a diversos actos tradicionales. Ayer, nuevamente volvimos a advertir tal ausencia, con motivo de las solemnes vísperas de los Fieles Difuntos. Ni siquiera estuvo el pleno de la Comisión de Beneficencia y Sanidad, integrada por un presidente, un vicepresidente y cuatro vocales. De ellos sólo dos acudieron.

—o—

Los miles de burgaleses que ayer visitaron el cementerio de San José comprendieron y justificaron plenamente el capítulo que con el epígrafe de «Cementerio» figura en el plan de realizaciones municipales para la presente etapa y que textualmente dice lo siguiente: «Urge llevar a cabo las obras que se recogieron en el presupuesto extraordinario, fijando previamente las necesarias y encargando los proyectos técnicos necesarios. — Ponentes: señores Muñoz y Sebastián; funcionario, señor Andrés».

—o—

Y pasando de ese tema, nostálgico y tal, a realidades de otro orden, subrayemos también que el «Día de los Santos» fue magnífica oportunidad de eso que se ha dado en llamar «puente», aprovechado por infinidad de forasteros para llegarse a nuestras tierras burgalesas que salieron para disfrutar del día de fiesta o del pintiparado y amplio «fin de semana».

—o—

Por último, descendamos a otro terreno, siempre propicio a la reflexión: el de los problemas de nuestra ciudad.

Y, así, recogeremos la sugerencia de un lector en el sentido de que sea nombrado un funcionario de «servicios técnicos» para que tome nota de cuantos baches, defectos, etc., presentan las aceras y calzadas de nuestra ciudad, para su más rápida reparación, sin perjuicio de exigir a las Compañías que abran zanjas que dejen en perfecto estado aquellos lugares en los que los transeúntes pueden sufrir caídas con nada agradables consecuencias.

Por nuestra parte, ahí queda la idea, aun cuando la hemos puesto de relieve, sin fortuna, desde luego, más de una vez. Y nos parece poco, muy poco, un solo funcionario...

—o—

El mismo comunicante lamenta —y nosotros con él— que no se haya aprovechado el verano para pavimentar buen número de calles, pues una vez que lleguen los temporales de agua y nieve poco podrá hacerse, retrasándose varios meses los trabajos y sufriendo el vecindario por culpa de esa demora, mayores incomodidades, aparte los inconvenientes que llevan consigo el barro y los charcos.

Y, por último, califica de inexplicable que no se repongan las tapas de numerosos registros y bocas de alcantarilla.

También de acuerdo.

Martinillos

Lo que va de ayer a hoy, en piadoso recuerdo al finado diplomático D. Antonio Espinosa San Martín

Fue uno de los españoles que, hace veinte años, vivían en Nueva York como los fakires, sobre puntas de clavo

NUEVA YORK.- (Crónica especial para DIARIO DE BURGOS). — En una capilla de la Catedral de San Patricio se ha oficiado una misa por el alma de quien, hasta que su enfermedad le abatió, fue aquí cónsul general de España: Antonio Espinosa San Martín. Presidió el duelo el embajador Antonio Pinies y su sucesor, Adolfo Martín Gamero. Había luego algunos veteranos de la colonia española y otros de reciente instalación. Pocos, en definitiva, porque la vida dispersa —y Lucientes también murió— de aquel Nueva York de hace exactamente veinte años, cuando aquí los españoles llamados nacionales vivíamos como los fakires, sobre puntas de clavo. Me acuerdo del día en que llegó José Félix de Lequerica. Germán Baraibar, que era entonces encargado de Negocios en Washington, me dijo que lo hallaría en el Hotel Waldorf Astoria. Pregunté y no estaba. Luego el propio Baraibar me sugirió que quizás estaría registrado por su segundo apellido. Y en efecto, bajo él se disimulaba Mr. Urquiza. Sólo tres o cuatro periodistas, en tanto que tales, teníamos entrada en la ONU cuando estaba, en los primeros tiempos, instalada en Lacke Succes —el llorado Francisco Lucientes, Augusto Assia y yo mismo— y algo podíamos informar a don Manuel Aznar que se batía a fuerza de inteligencia y persuasión con delegados de toda clase de países desde una estrategia de pasillo y vestíbulos, lo que aquí se llama «lobby» de hoteles.

Mañana, precisamente, España —«o tempora o mores»—, entrará en el Consejo de Seguridad. Justo en estos momentos muere Antonio Espinosa, que fue uno de los diplomáticos españoles que con Lequerica, Artajo y, luego, Castiella, lograron cambiar las cosas para nosotros de rabo a cabo. Antonio Espinosa estuvo mucho tiempo aquí en Nueva York y de cónsul también en Chicago. Le conocí durante el tiempo de nuestra guerra y me acompañó después por Venezuela, donde fue encargado de Negocios y donde se casó con una venezolana de origen español.

No sé lo que habrán dicho los periódicos españoles a raíz de su muerte. Yo le tenía por uno de nuestros mejores diplomáticos, como probó durante muchos años de cónsul en el difícil Berlín. Era quizá el único que conocía muy bien Norteamérica y al mismo tiempo Rusia. Estuvo allí varias veces, especialmente cuando se negoció la vuelta a España de los «niños», entonces ya crecidítos, que quisieron repatriarse, años después de la guerra mundial. En 1964, fuimos juntos a Moscú con Bernabeu, Saporta y otros del Real Madrid. Se marcharon los deportistas y nos quedamos él y yo una semana viajando un poco por el país. Gracias al hecho de hablar el ruso corrientemente pudimos vivir experiencias inolvidables. Tenía amigos diplomáticos en el Kremlin. Cuando se firmó el tratado tripartito de reducción de armamento nuclear, nos encontramos en la recepción del Kremlin donde invitados yo había ido como periodista y él como diplomático. Fue la primera vez y la última que dos españoles no exilados bebieron champagne georgiano en el salón de la gran Reina Catalina.

Un domingo, mientras oíamos misa en la Embajada de la Argentina, un criado ruso —allí las Embajadas no pueden tener otros— nos espiaba curiosamente y al finalizar el oficio religioso, le dijo a Antonio Espinosa: «Les envidio a ustedes. Tienen fe, como la tenía mi madre. Esperan algo para después de la muerte. Yo no espero nada. Sólo una muerte como la de los perros».

Cuando el cura portorriqueño esta mañana en el San Patricio de la Quinta Avenida de Nueva York, nos hablaba también de un más allá, he recordado aquella mañana en Moscú. Estoy seguro que no me he quedado solo en evocarla...

CARLOS SENTIS

SE VENDE
LONJA 145 m²
EN EDIFICIO NUEVA CONSTRUCCION
Teléfono 201493

Anoche tuvo lugar el sorteo de los premios mayores de la Tómbola misional

El «Seat 600» correspondió al número 14.119

Ayer tuvo la Tómbola misional el éxito extraordinario que era de esperar. Especialmente en las horas de la tarde la afluencia de burgaleses fue extraordinaria. Y entre los visitantes predominaban los elementos jóvenes de ambos sexos entre los que había gran expectación y enorme interés por la suerte del "Seat 600".

Así se llegó a las últimas horas de la noche con un movimiento extraordinario de visitantes y con una gran demanda de boletos.

Sobre las nueve de la noche hubo gran revuelo de entusiasmo al constatar uno de los muchos jóvenes que en el puñado de boletos que acababa de conseguir se encontraba el número correspondiente a una de las bicicletas de hombre que todavía lucía en la parte superior de las instalaciones de la Tómbola. La bicicleta fue descolgada inmediatamente y le fue entregada al joven afortunado con la suerte quien entre la admiración del público la quiso probar inmediatamente.

EL SORTEO DEL "SEAT" Y OTROS PREMIOS MAYORES

Como estaba anunciado, a las once de la noche tuvo lugar el sorteo de los premios mayores de la Tómbola. Se empleó el sistema de ruletas de la Caja de ahorros Municipal. Levantó acta del sorteo el ilustre notario de la ciudad, don Eladio Barrueco Rodríguez, correspondiendo los premios a los siguientes números:

Televisor, número 26.089.
Frigorífico número 32.773.
Seat 600", número 14.119.

El amplio salón de las instalaciones de la tómbola estaba repleto de público que seguía con gran emoción e interés los detalles del sorteo.

La tómbola seguirá abierta de 7 a 9 de la noche hoy sábado para atender a los canjes de boletos y demás reclamaciones del público.

Desde el lunes, en adelante, se podrán presentar las correspondientes peticiones de canjes, premios pendientes etc., en los locales del Secretariado de Misiones, Plaza Dr. Albinaña, 1, bajos teléfono 201004 desde las 10 de la mañana hasta las siete de la tarde.

La dirección del Secretariado de Misiones agradece vivamente a todos los burgaleses el interés y atenciones prestadas a la tómbola en estas dos cortas semanas de apertura.

La composición "Blanca" de Celso Rico constituyó un éxito

Fue dada a conocer ayer

En la entrevista que publicamos en nuestra edición del jueves, sostenida con el alumno de la Escuela de Aparejadores Celso Rico Arroyo, hacíamos constar que su composición musical "Blanca" iba a ser dada a conocer ayer en la Sala de Fiestas, por mediación del conjunto músico-vocal "Los Gritos". Pues bien, efectuado el estreno, hemos vuelto a estar brevísimamente con el autor de dicha canción. Sólo verle la cara no hubiera hecho falta preguntarle nada, pero lo hicimos. De paso admiramos a su bellísima novia y, la verdad, no nos sorprende nada que aún sabiendo poco de música, Celso fuera capaz de componer música y letra de una canción. Casi sospecho que de esa manera yo también hubiera hecho otro tanto...

—¿Qué tal ha resultado, Celso?

—Un éxito extraordinario. Tanto, que el público pidió su repetición.

—¿Habrá, entonces, disco?

—Sí, la incluirán "Los Gritos" con otra canción suya.

—¿Y tú qué nos dices, Blanca?

—Que estoy verdaderamente emocionada.

—¿Te habían rondado alguna vez?

—Sí, los "tunos".

—¿Te agradan esas rondas?

—Mucho.

—¿Y la qué ahor te ha dedicado tu novio?

—Esa, más que ninguna.

—¿Qué opinan vuestras familias?

—Tan entusiasmadas como nosotros. Han estado presentes en el estreno.

—En tal caso, no tenemos más remedio que felicitaros también nosotros.

—¿Alguna mención especial que hacer?

—Sí. Quiero agradecer públicamente a mi gran amigo Fernando Arias, lo mucho que ha hecho para que la presentación de esta composición mía fuese una realidad. Gratitud que hago extensiva al conjunto "Los Gritos", al público en general y también muy especialmente a DIARIO DE BURGOS, que propagó la noticia.

VICTOR MANUEL

COMPRAMOS
Camión con VOLQUETE en buen uso, preferible "Pegaso"-"Comet" 8 toneladas. Tf. 201344. Horas oficina.

Importante Empresa
de Pastelería industrial (con artículos cuya conservación se garantiza y envase automático) necesita para BURGOS y provincia persona solvente e introducida en cafeterías, colmados, autoservicios, etc., para la exclusiva distribución de sus productos.
Escribir a: PRODUCTOS CROPAN, S. A. Apartado 321.— TARRASA (Barcelona).

ANUNCIO
Empresa importante de montajes, fontanería, calefacción, electricidad y suministros construcción, necesita Delegado joven, dinámico, con afán de superación para esta Plaza.
Preferible introducido en ramo, buena presencia, estudios y posible vehículo propio.
Interesados dirigirse, lunes 4, en el RESTAURANTE OJEDA, de 11,00 de la mañana a 13'30 y de 16'00 a 18'30; preguntar en barra por don Fortunato García.

SIATA 2.850
«la furgoneta prodigio»
☆ GRAN CAPACIDAD
☆ POCO CONSUMO
☆ GRAN MANIOBRABILIDAD

Concesionario:
Ruera
Calle Vitoria, 19. — Tef. 203837. — BURGOS

SERA POSIBLE...?
que no tengas todavía una lavadora BRU

un millón de lavadoras BRU, funcionando en España a plena satisfacción, es la mejor garantía.
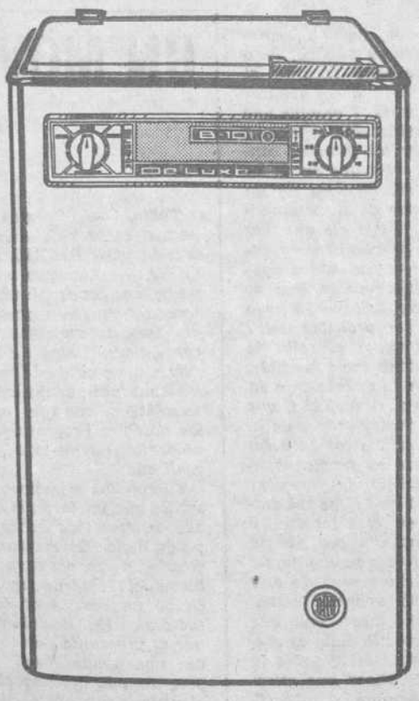
BRU
LA MARCA ESPECIALIZADA EN LAVADORAS

TOROS

FESTIVAL BENEFICO EN SANLUCAR

Sanlúcar de Barrameda (Logos). — Festival taurino a beneficio de las escuelas y demás obras asistenciales de la Hermandad de Nuestra Señora de la Caridad, Patrona de Sanlúcar.

Ocho novillos de las ganaderías del marqués de Villamarta, conde de Garvey, don Manuel Camacho, don Manuel Alvarez, don Antonio Honorato, don Salvador Gavira, don Rafael Peralta y don Pedro Salas, que dieron buen juego.

El rejoneador Rafael Peralta tuvo una buena actuación y le fueron concedidas las dos orejas y el rabo. Juan Antonio "El Macareno", fue ovacionado. Luis Gómez "Chaleque". Ovación, una oreja y vuelta. Antonio Barea, ovación y vuelta. "Marismeño", ovación y vuelta. Francisco Ruiz Miguel, ovación y vuelta. Florencio Casado "El Hencho", ovación y vuelta. Paco Rangel, gran ovación, dos orejas y rabo. "Marismeño" regaló un sobrero, en el que hizo faena larga y variada para un pinchazo y una estocada, una oreja y vuelta.

REQUISITORIA MILITAR AL REJONEADOR ANGEL PERALTA

Sevilla (Cifra).— El juzgado militar permanente de la Segunda Región militar ha hecho pública hoy la siguiente requisitoria:

«Don Angel Peralta Pineda, hijo de Rafael y de Dolores, natural de La Puebla del Río, de estado casado, de profesión rejoneador, de 43 años de edad, domiciliado últimamente en La Puebla del Río, calle José Antonio, número 48, condenado en causa 75/77 por el delito de denuncia falsa, comparecerá ante este Juzgado de jefes y oficiales, de Sevilla, juez don Fernando García Ferrándiz, en el término de quince días, bajo apercibimiento de ser declarado rebelde».

Se ruega a las autoridades civiles y militares la busca y captura de dicho individuo, que ha de ser puesto a disposición de este Juzgado.

El coronel juez instructor.— Juzgado militar permanente, Segunda Región militar, jefes y oficiales».

LEA DIARIO DE BURGOS

TALLERES GRAFICOS
"DIARIO DE BURGOS"
TRABAJOS A TODO COLOR EN
OFFSET
PRESUPUESTOS VENTAJOSOS
Talleres Graficos Diario de Burgos
Vitoria, 13 — Telf. 202852. — Apartado 46
BURGOS

VISPERAS INMEDIATAS DE LAS ELECCIONES USA

Por Luis MIRA IZQUIERDO

II

Por primera vez, tres partidos con fuerza luchan en las elecciones presidenciales de Estados Unidos

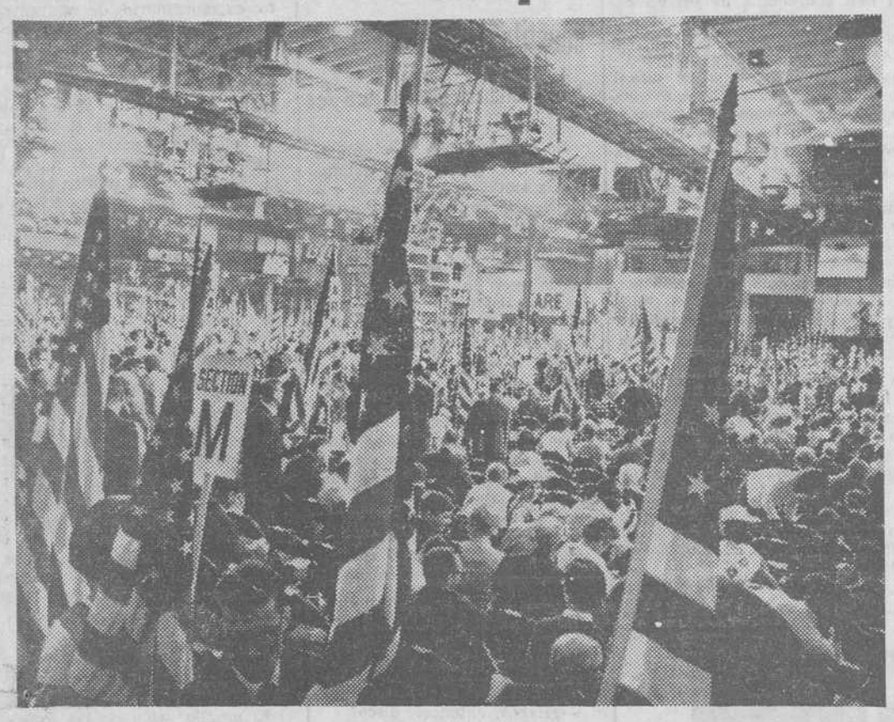

Un aspecto de la Convención republicana celebrada este año en Miami, antes que la Convención demócrata. Los republicanos eligieron a Nixon como candidato. — (Foto EFE)

★ **Washington, el «padre de la Patria» era partidario de un solo partido y no se habla de ellos en la Constitución**

★ **Los republicanos proceden de 1854 con Lincoln como jefe y los demócratas del partido, entonces también llamado republicano, fundado por Jefferson**

★ **Wallace no puede ganar con su «tercer partido» pero puede sembrar la desunión**

ESTE año de 1968, a diferencia de lo que "manda" la tradición norteamericana no son sólo dos los partidos que entran en liza. Sin contar a los grupos que nada cuentan y que son muy numerosos en número (socialistas, comunistas, "Thecratic Party" o partido teocrático, Partido de la Constitución", "Partido Nacional de la Prohibición" (que propugna volver a la ley seca) y otros de carácter exclusivamente localista, está frente a los dos grandes candidatos —Humphrey y Nixon— el tercer partido de George Wallace, que cuenta con el apoyo de los segregacionistas del Sur y que ha conseguido algunos seguidores —los ultraderechistas— en los Estados del Norte. Hubo algunas otras veces en los Estados Unidos, "terceros partidos", pero nunca llegaron a plantear la lucha y fueron absorbidos, antes de las elecciones, por los dos grandes, cuya historia es la Historia misma de la vida política de los Estados Unidos. Conviene conocerla para formarse una cabal idea de lo que este año electoral representa.

ORIGEN DE LOS PARTIDOS :—: :—: :—:

Los Estados Unidos comienzan su vida política en el siglo XVIII con el sistema de un partido único porque los fundadores del país no establecieron la división en partidos políticos en la Constitución de los Estados Unidos. Washington era acérrimo partidario de un solo partido. Washington fue elegido por unanimidad y fue el único presidente de los Estados Unidos ajeno a todo partido. Pero el sistema de varios partidos se inició en su propio gabinete. En torno a las diferencias de criterio entre Alexander Hamillton y Thomas Jefferson se formaron facciones, que se convirtieron en verdaderos partidos políticos cuando se retiró Washington.

El problema de nombrar un sucesor a Washington dividió al país. De un lado, los federalistas, que representaban al comercio, las finanzas y las clases medias de las ciudades, seguía a Hamilton. De otro lado, los republicanos o antifederalistas, dirigidos por Jefferson, que representaban principalmente a la población rural, desde los propietarios esclavistas de las plantaciones de Virginia a los recios pioneros que se arriesgaron a colonizar Tennesessee. En 1796, los federalistas ganaron las elecciones y eligieron presidente a John Adams. Cuatro años después —ya el presidente, de acuerdo con la Constitución terminaba su mandato cada cuatro años— en 1800, los problemas se habían concretado y existían claramente los dos partidos. Ganaron ese año los republicanos y nombraron presidente a Jefferson. Su partido pasa por ser el antepasado del actual partido demócrata. Jefferson fue un gran presidente desde el punto de vista norteamericano; adquirió la Luisiana y extendió los Estados Unidos hasta el río Mississippi, al Oeste de las Montañas Rocosas. Con Moroe, disuelto el partido federalista, el país contaba sólo con un solo partido.

Pero la "era de los buenos sentimientos" representada por Monroe, falló y los republicanos volvieron a levantar cabeza, aunque divididos en dos grupos, el ala conservadora de John-Quincy Adams la más fuerte. Adams fue reelegido en 1820 pero cuatro años después, los que se llamaban a sí mismos republicanos demócratas, se hicieron con el poder y nombraron como presidente a Andrew Jackson. Allí nació, ya para siempre, el actual partido demócrata. Volvieron a cambiar las tornas y los republicanos derechistas, llamados nacionales y también "wigs" triunfaron en sucesivas elecciones, gracias —como en el caso reciente de Eisenhower— a que llevaron al Poder a varios héroes nacionales, tales como William Henry Harris, en 1840, y Zachary Taylor, en 1848. Se les llamaba "wigs" porque usaban pelucas (vig=peluca).

Divididos los demócratas en dos partidos —esclavistas y antiesclavistas— estos últimos formaron con Lincoln el partido republicano antecedente directo del actual y constituído como tal en 1854.

Este es el origen de los actuales partidos. Hoy se diferencian bastante: los demócratas —en el que figuran casi todos los católicos norteamericanos— representan, en cierto modo, el ala izquierdista. Los republicanos, el ala derechista, con fuerte apoyo entre los militares, los financieros, los banqueros y los grandes industriales. En política exterior, las divisiones son mínimas. Ambos partidos siguen la misma línea. Pero este año, Wallace puede ser el tercero en discordia, con su política superderechista y su deseo de que "los Estados Unidos no pierdan otra guerra", porque cree que perdieron la de Corea al no conseguir más que un armisticio.

BUENOS AIRES REDESCUBRE LOS VALORES DEL TANGO

Roberto Goyeneche, descendiente de vascos es el hombre que enloquece a los porteños y bate los récords de venta de discos

Buenos Aires. — (Crónica del corresponsal de "Fiel", en exclusiva para DIARIO DE BURGOS). — La curda que al final termine la función corriéndole un telón al corazón...

No es, simplemente un cantor de tangos más. Es el cantor, el agonista, el hombre que vive la canción, quien vuelve a interpretar las estrofas de la "Ultima curda" (borrachera, en el lunfardo porteño), el tango que él ha llevado a identificar con el alma de Buenos Aires.

DESPUES DE GARDEL

Julio Sosa, montevideano de nacimiento pero aficionado en la ciudad del Obelisco, fue el último gran mito de la canción rioplatense. Luego de la muerte de Carlos Gardel, pareció ser el hombre capaz de reemplazar, en la cotidianidad de la vida, al "morocho", al insuperable zorzal criollo. Pero en 1964, en un trágico accidente, su carrera de juglar se quebró contra el hado fatídico de su destino, poniendo fin a esa emoción que el tango adquiría en sus labios.

De entonces hasta ahora, Buenos Aires se quedó huérfana de cantor. No había quien expresara sus sentimientos. Y esto pareció acabar con el tango mismo.

Por otra parte, se hizo patente, entonces, una aguda crisis de letristas, de poetas populares que dijeran en lenguaje de nuestros días, lo que los viejos maestros habían sabido expresar en sus tiempos. Sin embargo, como si estuviera madurando lentamente, ese fenómeno existía. Y es el que hace pensar a los porteños, en estos momentos, que su canción sigue siendo perdurable.

Se llama Roberto Goyeneche, tiene cuarenta y dos años y es hijo de un letrista de tangos que murió pobremente en 1928 y al que guarda una gran fidelidad. Su primer disco lo grabó a los dieciséis años. Lo cual quiere decir que tardó veintiséis en llegar, en consagrarse.

DESDE CAÑO 14 :—:

"Caño 14" es un sótano, un agujero en la gran ciudad, en el que, cada noche, se rinde culto a la tradición tanguera. Es un volver a los viejos tiempos de "Maipú Pigall", una boite donde se armaban unas broncas imponentes, en los primeros años del siglo, si alguien pretendía que allí se cantara o bailara otra cosa que no fuera tango.

Y es en "Caño 14" donde, entre el sofisticado ambiente, triunfa la originalidad rotunda y personalísima de Roberto Goyeneche. Nadie, de los que, noctámbulos, le sigue, puede pensar que este hombre —que se transfigura en cada tango— ha pasado centenares de veces por la experiencia de arrimarse al micrófono y elevar su voz —una voz que recita, que dice— por entre el humo acre de las madrugadas. Y sin embargo, antes de llegar a su pedestal, el cantor supo lo que significaba "comerse las noches" en los antiquísimos y casi mitológicos ambientes del Ocean, Sans-Souci, Marzotto, (cabarets ya desaparecidos), y del Tango Bar y el Café Nacional. En esa época, Goyeneche (a quien también llaman "el pocaco", por lo rubio de sus cabellos y sus ojos celestes, de descendiente de vascos) alternaba su trabajo de conductor de colectivos (microbuses, típicos en el paisaje porteño) o de taxis con su vocación: la de cantor.

"AHORA QUE ESTOY REVENTADO..." :—:

¿En qué se asienta el triunfo de este hombre? En los últimos meses ha sido quien mayor cantidad de discos ha vendido en Buenos Aires, aún más que los grandes ídolos extranjeros de la canción-protesta; e igualmente, el que más veces se asomó a las pantallas de la televisión, en programas hechos solamente para él. También le llueven los contratos para actuar en teatros y filmar películas.

Pocos, quizás, puedan expresarlo de entre su público. Pero es que Goyeneche encarna el espíritu porteño. Es el folklore vivo de la ciudad. Y aunque una rigurosa clasificación obliga a situarlo entre los grandes cantantes de la línea que va de los años 40 al 50, no deja de ser cierto el aporte de su originalidad, que se apoya en una voz de tenor con amplio aspecto, capaz de limpios y afinados agudos. Sus críticos dicen que no tiene un estilo definido. Y esto no deja de ser probable. Pero nadie puede negar el sello de una personalidad inconfundible, su tendencia a la valorización de las palabras y el recitado, que hace, de las partes graves de la canción. Un crítico comentó del modo siguiente su propia experiencia, después de oírlo cantar: "uno pensaría que tiene un animal herido en el estómago, y que está cantando por última vez". Pero, afortunadamente, no es así. "La última vez" de este cantor todavía aparece lejana. Como él mismo dice: "creo que tengo para rato; lo malo es que yo siempre canté así y nadie se dio cuenta. Y ahora que estoy reventado me sobra el laburo" (trabajo).

MARIANO G. COMODORO

VIAJANTE

Residente en Burgos, necesita para detallar todo el Norte, importante casa de Joyería de Valencia. Con coche propio e introducido en el ramo. Escribir con referencia al núm. 23.421. CID Publicidad. San Vicente, 87 Valencia-7.

ARMARIOS ROPEROS METALICOS
ESTANTERIAS METALICAS

DEXION
RUERA

CALLE VITORIA, 19
TELEFONO 203837.
BURGOS.

4 cuerpos, 94 cm. frente	2.600 Ptas.
3 cuerpos, 94 cm. frente	2.400 "
2 cuerpos, 69 cm. frente	1.950 "
1 cuerpo, 33 cm. frente	1.100 "

NUEVA MAQUINARIA EN LA FABRICA NACIONAL DE LA MONEDA PARA LA IMPRESION DE SELLOS

★ **Está fabricada en Alemania, y electrónicamente estampa, corta y perfora los pliegos**

★ **Los primeros sellos editados en España se hicieron en 1850, con Isabel II**

AL echar su correspondencia por la boca horizontal del buzón, ¿se ha detenido a pensar cómo han llegado a sus manos los sellos que dan respaldo a su mensaje viajero? ¿Los compró en el estanco de la esquina? Sí, pero, mucho antes, han sido sólo un proyecto en la imaginación de un grupo de personas. Luego, el lápiz de un dibujante les ha dado forma perceptible y, posteriormente, una máquina los ha impreso, cortado y perforado, hasta convertirlos en esos breves rectángulos o cuadrados de papel de reverso engomado que usted coloca en sus cartas, con la intención de poner a viajar a su pensamiento.

Victorio Rodríguez, secretario de la Fábrica Nacional de Moneda y Timbre, nos da «carta blanca» para averiguar todo lo importante y pintoresco de ese largo y dispendioso proceso que termina en el buzón de su edificio, y que incluso va más allá, hasta el álbum del orgulloso filatelista que colecciona historia antigua y moderna recogida en los sellos.

UN PROCESO COMPLICADO :—: :—: :—

—Para fabricar un sello debe existir, antes que nada, una motivación. La Fábrica Nacional de Moneda y Timbre tiene una sección de proyectistas, donde «nacen» todos los sellos. Casi siempre, impulsados por una motivación de tipo histórico, por una celebración, o un acontecimiento nacional o internacional. Cuando no se trata de un modelo arquitectónico, el proyecto pasa a las manos del dibujante. Este, hace el dibujo o retrato correspondiente y surge así el boceto que es sometido a la aprobación de las autoridades competentes. Si éstas lo aprueban, el boceto es enviado a la sala de artes, donde, por varios procedimientos, es convertido en el sello tal y como se expende al público. Todas estas operaciones son sometidas a controles especiales, puesto que son millones los que están en juego.

—¿Qué medios son utilizados en la impresión de los sellos?

—Se siguen todos los sistemas conocidos en artes gráficas. De hueco grabado a uno o varios colores, de calcografía, mixtos, etc. La calcografía que es la reina de las Artes Gráficas, se utiliza sólo para casos excepcionales y en emisión de billetes, títulos, etc. El sistema más empleado es el huecograbado a uno o varios colores. Actualmente está en montaje una máquina electrónica fabricada en Alemania que estampará, cortará y perforará los sellos, en cinco colores diferentes y en un tiempo record. Es lo más moderno que existe actualmente en el Mundo.

NO PIERDEN EL VALOR EN ESPAÑA :

—¿Cuántos tipos de sellos están actualmente circulando en España?

—Este año hemos lanzado 55 tipos de sellos, a razón de siete millones cada uno. En series fijas, hemos colocado en circulación la de Trajes Típicos, la serie de los Monasterios, la serie de Europa y la de Navidad, que entrará próximamente. Esta última se ha bocetado mediante un fragmento de un cuadro del italiano Berozzi. El 24 de Noviembre sacaremos, dentro de la serie de los Monasterios, el de Santa María del Parral.

—¿Cuánto tiempo está un sello en circulación?

—Hasta su agotamiento. En España, a diferencia de otros países, un sello no pierde nunca su valor para efectos del franqueo. Así, una persona que tiene un sello de cincuenta años atrás, puede utilizarlo para franquear su correspondencia.

—¿A qué obedece el valor que se le asigna a cada sello?

—El valor es algo convencional. Se le fija un valor que permita realizar todas las combinaciones posibles, de acuerdo con el peso de una carta.

—¿De qué año datan los primeros sellos que se utilizaron en España?

—Los primeros sellos aparecieron en 1850. Mostraban la figura de Isabel II. No eran perforados, por lo que se tenían que cortar con tijeras. Sólo quince años después, en 1865, se empezó a utilizar la técnica del perforado o trepado. ¿Sabe cuánto está costando hoy uno de esos primeros sellos?... Nada menos que un cuarto de millón de pesetas. Es el precio fijado por los filatelistas.

TAMBIEN PARA OTROS PAISES :—:

—Además de fabricar sellos para España, ¿para qué otros países produce la Fábrica Nacional de Moneda y Timbre?

—Con carácter de encargo, hemos fabricado sellos para Chile, Perú y Venezuela, en Suramérica; para el Congo, Marruecos, Guinea y los pequeños emiratos del Golfo Pérsico.

—¿Qué países están a la vanguardia en esta industria?

—Alemania, Francia, Inglaterra y España. En cuanto a proyectos, Hungría, Polonia y Checoslovaquia hacen cosas preciosas.

—¿Están los Estados Unidos a la zaga en esta actividad?

—No tanto como eso. Lo que ocurre es que los sellos norteamericanos son algo monótonos y esto se comprende por las grandes tiradas que debe hacer el Gobierno, debido a los gigantescos consumos que se registran en Norteamérica. Ellos tienen un sentido muy comercializado en este aspecto.

—¿Tienen establecidos concursos para premiar los mejores trabajos?

—Sí, pero a manera de exposiciones, sin carácter competitivo. En estos concursos casi siempre participan personas no vinculadas a la fábrica.

—¿Qué hechos importantes de la historia española han merecido emisiones especiales este año?

—La fundación de León por una legión romana. También hemos dedicado emisiones dedicadas a las heroínas y literatas famosas de nuestra Patria. Entre ellas Rosalía de Castro, María de Pacheco y La Latina.

VALOR PARA EL COLECCIONISTA

Esto es lo que ocurre «por dentro», en la Fábrica Nacional de Moneda y Timbre. Lo demás, también igualmente emotivo e interesante es lo que ocurre fuera: en las oficinas del correo, en las casas de Filatelia.

—¿En qué basan los filatelistas el valor de un sello?

—Aunque no tengo nada que ver con la actividad filatélica, puedo decirle que los factores que intervienen en la apreciación del filatélico son: la antigüedad, la calidad de estampación y el grado de escasez de un determinado sello.

—¿A qué se debe el que algunos los prefieran nuevo?

—Yo creo que el filatélico verdaderamente apasionado encuentra mayor encanto en un sello que ha circulado, pero que se encuentra en buen estado de conservación.

Con estas palabras don Victorio Rodríguez ha sellado nuestra charla, sobre el tema siempre interesante de los sellos, los socorridos y perseguidos trocitos de papel que, al besar su carta, le confieren el derecho a viajar a su destino.

A. M. FLORES LINARES
(HISPANIA PRESS)

UN MOVIMIENTO SISMICO QUE DURA DESDE 1965

El estudio del «terremoto en cadena» de Matsushiro ha dado un gran impulso a la previsión de los temblores de tierra

Tokio. — (Crónica especial para agencia "Fiel-AGI", en exclusiva para DIARIO DE BURGOS). — Las poblaciones que viven en zonas sísmicas están constantemente expuestas a la amenaza de movimientos sísmicos. La posibilidad de prever un fuerte terremoto es desde tiempo inmemoriable, el sueño de la Humanidad, sueño que, a pesar de los notables progresos de la sismografía, no ha sido hasta hoy realizado.

Fueron los sismólogos japoneses los que iniciaron investigaciones sistemáticas sobre la previsión de los terremotos. Reconociendo la importancia del problema, el Gobierno japonés constituyó un comité oficial de estudio y en 1965 decidió proporcionar al programa de investigaciones una ayuda fiscal. Según el programa de investigación de los científicos japoneses, deben efectuarse en todo el país estudios geológicos (sobre una extensión total de 26.000 kilómetros) cada cinco años y operaciones de triangulación cada diez años. En el caso de que resultase en una zona determinada algún fenómeno anormal, ambos tipos de estudios deberían repetirse a intervalos mucho menores.

La nivelación y la triangulación son métodos seguros para controlar el movimiento de la corteza terestre. La nivelación en particular consiste en una observación relativamente sencilla pero de resultado muy exacto. Sin embargo, como es necesario que ambos estudios se repitan a intervalos determinados, un instrumento especial deberá registrar continuamente cualquier pequeña mutación de la inclinación del terreno. Además otro instrumento, el extensómetro, registrará cualquier extensión o arruga imperceptible del terreno.

Según los resultados de los experimentos de laboratorio sobre la fragmentación de rocas, ha resultado que unas fracturas mínimas pero en gran número se verifican antes de que haya tenido lugar la fractura principal. Estas fragmentaciones se presentan con un carácter de elasticidad. El fenómeno demuestra que es posible prever un terremoto a través de una constante observación de las sacudidas menores.

Según algunos expertos japoneses, el llamado terremoto "en cadena" de Matsushiro iniciado en la parte central del Japón en 1965 no ha terminado todavía. El medidor de inclinación instalado en una profunda galería subterránea excavada en la ciudad ha registrado inclinaciones más fuertes cuando la actividad sísmica aumentaba de intensidad en las proximidades. Y del estudio de los datos, los sismólogos han podido prever el curso de la actividad sísmica. Puede afirmarse que el "terremoto en cadena" de Matsushiro ha sido de gran ayuda para el progreso del estudio de las previsiones de terremotos y ha inspirado al mismo tiempo confianza y esperanza en los científicos.

Los científicos japoneses esperan poder obtener antes de 1975 los primeros éxitos concretos de su trabajo y pasar entonces del estudio de investigación al de la aplicación práctica

«AECOM»

Suprime los gases nocivos de las chimeneas, pavesas hollines, incendios. — Delegación para BURGOS y PROVINCIA: "CALEFACCIONES MERINO"
Concepción, 15. — BURGOS. Tlfno. 20-24-35

MAQUINARIA AGRICOLA

FS

NECESITAMOS NOMBRAR DISTRIBUIDOR PARA ESTA ZONA

GUADAÑADORAS HILERADORAS
Para recolección de forrajes y leguminosas de grano
PROGRAMA DE FABRICACION
Modelos adaptables a tractor:
GA-4 = 2,40 metros de corte, descarga lateral
GA-5 = 2,15 metros de corte, descarga lateral
COMBITRAC-69 = 2,40 metros de corte, descarga central
Modelos autopropulsados:
COMBIMOT-69 = 1,75 metros de corte
COMBIMOT-69 = 2 metros de corte

FRANCISCO SEBASTIAN PALACIOS
Cenia, 4 (Barrio Santa Isabel) T. 352061 — Zaragoza

EL VATICANO EXPRESA SU AGRADO Y ESPERANZA TRAS LA SUSPENSION DE LOS BOMBARDEOS EN VIETNAM

También U Thant cree en posibilidades de paz

Johnson ha prevenido contra «optimismos prematuros»

(Viene de primera página)

presidente Johnson, en sus esfuerzos para finalizar la guerra. Manifestó también que Norteamérica necesitaba una nueva política exterior "para que la nación no se viera envuelta en otro Vietnam".

Nixon dirigía la palabra a unos 17.000 partidarios suyos en una reunión política celebrada en el "Madison Square Garden" que fue televisada a todo el país.

LA CONFERENCIA DE PARIS

París (Efe-UPI).—Los negociadores norvietnamitas y estadounidenses realizan preparativos para ampliar al contexto de las conversaciones de París, mientras los Gobiernos de todos los países —y las poblaciones en general— occidentales y comunistas han acogido con satisfacción la suspensión de los bombardeos en Vietnam del Norte, a la que consideran como paso importante hacia la paz.

Tanto el embajador estadounidense, Averell Harriman, como su homólogo norvietnamita, Xuan Thuy, al ser informados sobre la orden del presidente Johnson de la detención de los ataques aéreos, iniciaron preparativos para las conversaciones de paz que se celebrarán el próximo miércoles.

Los observadores diplomáticos han declarado que el empeño inmediato de la Conferencia de París será el acordar una tregua y seguidamente comenzar a preparar el terreno para una solución de un Gobierno de coalición.

NOTA DE XUAN THUY

París (Efe).—El portavoz de la delegación norvietnamita dio esta tarde lectura en París a un comunicado de Prensa en el que, entre otras cosas, dijo:

«Con vistas a encontrar un arreglo pacífico al problema vietnamita, una reunión comprendiendo los representantes de la República democrática del Vietnam, del Frente Nacional de Liberación del Sur Vietnam, de los Estados Unidos y de la República del Vietnam, se desarrollará en París, no antes de la fecha del 6 de Noviembre de 1968.

El ministro Xuan Thuy tomó conocimiento de esta comunicación de los representantes del Gobierno de los Estados Unidos y la transmitió al Gobierno de la «República democrática del Vietnam».

DECISION UNILATERAL

Saigón (Efe-Reuter).—El presidente Van Thieu, de Vietnam del Sur, ha manifestado hoy que el Gobierno de los Estados Unidos había decidido unilateralmente suspender los bombardeos sobre todo el territorio de Vietnam del Norte.

El presidente hizo este comentario en un informe expedido por el palacio presidencial menos de tres horas después de que Johnson hiciera el trascendental anuncio.

El presidente convocó una reunión del Consejo de Seguridad Nacional inmediatamente después de que el presidente Johnson anunciara el cese de los bombardeos sobre Vietnam del Norte.

La declaración de Johnson llegó a Saigón tras un ataque vietcong, el primero que se produce en un mes que ocasionó 21 muertos y 79 heridos.

La reacción de los ciudadanos es dispar.

Se han pronunciado gritos de protesta, pero algunos saigoneses recibieron con satisfacción la noticia del cese de los bombardeos, porque consideran esta medida como un posible paso encaminado hacia el fin de la guerra.

Algunos medios gubernamentales han expresado la opinión de que el anuncio unilateral hecho por Johnson sobre la detención de los bombardeos puede significar pérdida de prestigio para el presidente Thieu.

Dichos círculos estiman que el anuncio debía haber sido hecho por el presidente Thieu, o, mejor, conjuntamente por los dos presidentes.

COMUNICADO DEL GOBIERNO DE SAIGON

Saigón (Efe-Reuter). — El Gobierno de Vietnam del Sur ha informado que no se opondrá a la suspensión de los bombardeos norteamericanos contra Vietnam del Norte pero observará si los norvietnamitas también disminuyen sus actividades bélicas.

«El Gobierno de la República de Vietnam no ve que haya razón alguna para hacer una declaración conjunta con el Gobierno norteamericano», dice el comunicado, que fue facilitado por el palacio presidencial y difundido a través de la emisora de Radio Saigón.

SATISFACCION VATICANA

Ciudad del Vaticano (Efe). — El anuncio del cese de los bombardeos en Vietnam, sobre el paralelo diecisiete, ha sido acogido en el Vaticano con viva satisfacción.

A propósito de este anuncio, en El Vaticano se recuerda cuanto el Papa se ha afanado por favorecer la paz en el Sudeste asiático Su Santidad el Papa ha recomendado insistentemente, en los últimos tiempos, este gesto de buena voluntad por parte de los Estados Unidos, en la esperanza de que la otra parte beligerante pudiera seguirlo con cualquier iniciativa de paz, es decir, el comienzo de unas auténticas negociaciones que lleven al cese total de los combates.

En El Vaticano se sigue atentamente, tras el anuncio del presidente Johnson, el desarrollo posible de la situación.

DECLARACION OFICIAL

Ciudad del Vaticano (Efe). En las primeras horas de la tarde de hoy, el director de la sala de Prensa de la Santa Sede, monseñor Fausto Vallainc, ha hecho la siguiente declaración oficial.

"El paso debe ser considerado positivo en el sentido de que deberá prestarse a posibles desarrollos ulteriores. Puede, efectivamente, contribuir a crear la atmósfera adecuada para las negociaciones.

Por este motivo, concluyó diciendo el portavoz vaticano, la noticia ha sido acogida en el Vaticano con gran satisfacción".

U THANT, OPTIMISTA

Sede de las Naciones Unidas (Efe). — El secretario general de la ONU, U Thant, calificó hoy la decisión del presidente Johnson de suspender los bombardeos norteamericanos sobre Vietnam del Norte como "el primer paso inicial para la paz".

En una declaración, U Thant añadió que esta decisión "había sido esperada durante tres años y que estaba convencido de que podría conducir al logro de un acuerdo justo y pacífico de la prolongada y peligrosamente trágica guerra del Vietnam".

El secretario general añadió que el acuerdo sobre la participación en las conversaciones de París de los representantes del Gobierno de Vietnam del Sur y del Frente de Liberación Nacional, en unión con los del Vietnam del Norte y de los Estados Unidos era un desarrollo alentador, ya que las conversaciones de paz sólo pueden ser efectivas cuando todos los comprometidos en la lucha pueden participar en las conversaciones.

"A la luz de estos alentadores resultados, me parece que las perspectivas de paz en Vietnam son ahora más brillantes que en ningún otro momento durante los últimos tres años", dijo U Thant.

El secretario general hizo un llamamiento a todas las partes comprometidas en la guerra del Vietnam para que en esta nueva fase de las negociaciones hagan todos los esfuerzos posibles para evitar cualquier acción que pueda impedir el progreso hacia una pronta y pacífica negociación de la guerra.

EL OBSERVADOR DE PIEDRA

Como «el observador de piedra» es denominado este monumento del famoso físico alemán Georg Simón Ohm que se levanta a la entrada del edificio del Instituto Técnico Superior de Munich. Georg Simón Ohm es el autor de la ley sobre las corrientes eléctricas que lleva su nombre, descubierta en 1826. En la foto vemos la estatua en su indicado emplazamiento. — (Foto FIEL)

LA POLICIA ENCONTRO EL ARMA CON QUE SE CREE FUE ASESINADO EL ACTOR RAMON NOVARRO

Ha conmovido en Méjico el trágico suceso

«No puedo creerlo, es terrible», dice Dolores del Río que, como la también actriz Andrea Palma, es prima del difunto

Nueva York (Efe). — La Policía ha encontrado el arma que pudo haber sido usada para asesinar al actor cinematográfico mejicano Ramón Novarro, pero ha declinado describirla, según se ha revelado hoy en esta ciudad.

Ramón Novarro fue encontrado muerto ayer por la mañana por su secretaria en su casa estilo español en Hollywood (California). El médico forense encontró profundas heridas en la cabeza producidas tal vez con un objeto contundente.

El instrumento o el arma asesina fue hallada en el dormitorio de Novarro donde se encontró el cadáver.

LA NOTICIA, EN MEJICO

Méjico (Efe). — La actriz mejicana Dolores del Río ha quedado profundamente impresionada por el asesinato de su primo, Ramón Novarro, ocurrido ayer en Hollywood. "No puedo creerlo, es terrible", dijo la actriz al conocer la noticia, que ha conmovido a Méjico.

Dolores del Río compartió con Novarro (nacido en Durango y nacionalizado norteamericano), su época gloriosa en la meca del cine. La actriz llegó a Hollywood en 1926 cuando su primo era ya una de las figuras que, con Rodolfo Valentino y Antonio Moreno formaban el famoso terceto de "castigadores latinos".

Ramón Novarro era primo de otra actriz mejicana, Guadalupe Bracho Gavilán, que popularizó el nombre artístico de Andrea Palma. El mismo grado de parentesco tenía con el director y realizador de cine Julio Bracho, con quien hizo su única película en Méjico: "La Virgen que forjó una patria".

La última vez que visitó Méjico fue hace dos meses, según declaró su prima Guadalupe Bracho. En aquella ocasión Ramón Novarro le confesó que estaba escribiendo su propia biografía.

Los diarios mejicanos rinden hoy homenaje póstumo al gran actor asesinado ayer.

VENTA DE PISOS
en
EDIFICIOS "LA ISLA"
Paseo de la Isla
GRANDES FACILIDADES DE PAGO
- En pleno PARQUE DE LA ISLA
- Amplitud de espacio
- Distribución inmejorable
- Espléndida perspectiva
- Emplazamiento ideal
- Zonas ajardinadas

y
UNA CONSTRUCCION DE MAGNIFICA CALIDAD
VISITE NUESTRA VIVIENDA PILOTO
Decorada y amueblada por:
d m d VITORIA, 25 - TELEF. 20 22 73
INFORMACION Y VENTA:
BEYRE, S. A.
APARICIO y RUIZ, 3-1.º dcha. - Tels. 20 76 49 y 20 20 55
y EN LA OBRA: DE 10 A 1 y DE 4 A 8
FESTIVOS DE 10 A 2

OPOSICIONES
145 plazas de auxiliares administrativos
125 PLAZAS DE AUXILIARES MASCULINOS BANCO CENTRAL PARA SUS SUCURSALES DE
50 plazas en Barcelona.
35 para las de las provincias de Vascongadas, Santander, Palencia, Burgos y Logroño.
25 plazas para las establecidas en las regiones de Aragón y Navarra.
15 plazas para las sucursales del Banco Central en las Islas Canarias.
20 PLAZAS PARA AUXILIARES MASCULINOS Y FEMENINOS DEL BANCO DE BILBAO, PARA SUS SUCURSALES EN BARCELONA
CONDICIONES AMBAS OPOSICIONES:
★ Edad: más de 16 años y menos de 25.
★ Emolumentos: 95.000 Ptas.
★ Jornada intensiva de 8 a 3 durante todo el año.
TECNIBAN que viene obteniendo del 70 al 90 por ciento de las plazas convocadas, prepara en
★ Clases por correspondencia.
★ Clases orales.
★ Mediante sus textos, ejercicios y test editados especialmente para estas oposiciones.
Para mayor información:
Diríjase al apartado de Correos 1.191. Madrid, para clases por correspondencia, y
para clases orales - Atocha, 34. MADRID.
Teléfonos: Clases orales 2284801 - 2395973.
Clases por correspondencia 2228777.
TECNIBAN

NOTICIARIO PINTORESCO

TRAS LA "SENDA DE DALI"

Méjico (Efe). — "Dali y Picasso son jubilados del Arte", según dice hoy a la Agencia "Efe" el pintor español Julio Viera, que se encuentra en Méjico para hacer una exposición de sus obras de arte, y que ha dedicado al conocido actor mejicano Mario Moreno "Cantinflas".

Viera, nacido en Las Palmas de Gran Canaria, se pasea protegido bajo unas inmensas barbas y con unas gafas olímpicas con los cinco aros: "Los cinco continentes, los cinco sentidos, las cinco letras de mi apellido, el modo de percibir de Julio Viera".

De su libro-carpeta: "La locura de llamarse Julio Viera (Vierigrafía y árbol genealógico)", sacamos los datos siguientes: "Mi primera y original exposición la hice en el vientre de mi madre. Exito apoteósico. Nací vestido de inspiración, con barbas invisibles, el 1 de Julio de 1934 en Las Palmas de Gran Canaria. Fiesta mundial. Soy una especie de Leonardo da Vinci a lo bestia".

Viera nos dio la noticia de que tiene un argumento fílmico para Mario Moreno "Cantinflas", titulado "La cucaracha ya puede caminar" incluídas las canciones con música y letra.

"Soy compositor y cantante y, en Méjico lanzaré un disco cuadrado con forros redondos".

NIÑO QUE AL NACER PESA MAS DE SIETE KILOS Y MEDIO

Orense (Cifra). — Siete kilos y seiscientos gramos pesó, al nacer, tras un parto normal, un niño del matrimonio formado por los vecinos de la localidad de Maceda, de esta provincia doña Araceli Vila Rodríguez y don Abelardo González Garrido.

El infante, nacido en un sanatorio orensano, viene a completar el número de doce hermanos vivos en la actualidad, ya que el matrimonio tuvo otros cuatro hijos, que han fallecido.

NUESTROS TELEFONOS:
ADMINISTRACION 207148
Redacción, 20 12 86

Lea DIARIO DE BURGOS

ATAQUE ISRAELI CONTRA OBJETIVOS CIVILES DE EGIPTO

Bumedian considera la guerra como el único camino de los árabes

Tel Aviv (Efe-Reuter. Israel atacó objetivos dentro de Egipto en una incursión sobre una estación transformadora de energía eléctrica y dos puentes sobre el río Nilo, según se ha anunciado oficialmente a medianoche del jueves. Los objetivos estaban situados a 230 kilómetros al Norte de Assuan.

El comunicado dice que la unidad israelí, presumiblemente aérea, regresó sin novedad a sus bases.

EL CONSEJO DE SEGURIDAD SE REUNIRA ESTA NOCHE

Naciones Unidas (Efe). — El Consejo de Seguridad ha sido convocado en sesión urgente para esta noche a las 20,30 horas local, a petición del Gobierno de la República Arabe Unida.

Poco después de haberse hecho pública la convocatoria, el representante de Israel, pidió igualmente una urgente reunión del Consejo de Seguridad.

BUMEDIAN PARTIDARIO DE LA GUERRA CONTRA ISRAEL

Argel (Efe-Reuter).— En un mensaje dirigido a la nación con motivo del 14 aniversario del alzamiento argelino contra el dominio francés, el presidente Houari Bumedian dijo anoche que el único camino honorable que tienen los árabes en Palestina para recobrar su dignidad es ir al campo de batalla contra Israel.

Dijo que su país estaba dispuesto a hacer los mayores sacrificios para ayudar a los palestinos a derrotar lo que él denominó colonialismo israelí.

Johnson ha abierto el camino que conduce a la paz en Vietnam

Pero aún habrá que superar no pocas dificultades

Esta es la impresión dominante en las cancillerías ante el anuncio del cese incondicional de los bombardeos

Londres (Efe). — El discurso pronunciado anoche por el presidente Johnson para anunciar un alto en los bombardeos contra Vietnam del Norte, es destacado hoy en las primeras páginas de todos los periódicos más importantes.

El «Morning Star», órgano del partido comunista británico sólo ofrece una nota breve y apenas destacada, en torno al mismo.

Son pocos los periódicos que ofrecen comentario editorial. El «Sun» reconoce que habrá escépticos, pero por su parte dice que prefiere creer.

Para «Daily Mail», «el coste de los bombardeos ha sido terrible, para los propios Estados Unidos, han sido como un martillo pilón que ni siquiera fue capaz de cascar una nuez».

«Y en términos internacionales el coste ha sido más grande todavía, ya que las duras tácticas de los Estados Unidos han levantado una tempestad de sentimientos antiamericanos y oscureció los objetivos originales y honorables de los norteamericanos en el Vietnam».

COMENTARIO INGLES

Liverpool (Efe). — El secretario para Asuntos Extranjeros y de la «Commonwealth», Michel Stewart dijo hoy en esta ciudad que la suspensión de los bombardeos sobre Vietnam del Norte era «una buena noticia».

«Todos nosotros —añadió— debemos alegrarnos sin reservas por este paso adelante y esperamos que cómo el presidente Johnson ha dicho, la detención de los bombardeos conducirá a realizar progresos hacia un acuerdo de paz en la guerra del Vietnam».

Ahora que el bombardeo se ha detenido corresponde a los que tanto han exigido que el bombaadeo se detuviera, dirigir sus energías a promover una respuesta efectiva de Hanoi.

JOHNSON ABRE EL CAMINO QUE CONDUCE A LA PAZ

París (Efe). — El presidente de los Estados Unidos acaba de abrir el camino que puede conducir al fin de las hostilidades y, más tarde a la paz de Indochina», subraya un comunicado hecho público esta mañana a las doce (hora española) por la presidencia de la República francesa.

El comunicado, que refleja la satisfacción del presidente De Gaulle, actualmente en su residencia de descanso en Colombey les-Deux-Eglises, dice que «Francia, en razón a la estima que le une con el pueblo vietnamita, sea éste del Norte o del Sur, y a la amistad que le une a América, se felicita profundamente ante la dirección a que se encaminan los acontecimientos, dirección, que desde el origen del conflicto, Francia no había cesado de recomendar».

REACCION JAPONESA

Tokio (Efe).— La decisión americana de suspender sus bombardeos sobre Vietnam del Norte se considera por el Gobierno japonés como un paso adelante hacia la paz, afirma una declaración oficial hecha por Toshio Kimura, secretario del Gabinete, informa la Agencia «Kyodo».

Se añade en la misma que el Gobierno cree habrá todavía muchas dificultades antes de que pueda materializarse una paz completa en Vietnam.

PROFUNDA SATISFACCION EN ALEMANIA

Bonn (Efe).—El trascendental discurso de Johnson anunciando la suspensión total de los bombardeos aéreos norteamericanos contra Vietnam del Norte ha causado profunda satisfacción en los centros políticos y diplomáticos de la capital federal. La noticia fue conocida en Berlín occidental cuando estaba reunido el grupo parlamentario social-democrático presidido por Willy Brandt.

«Es un paso muy valiente y de gran responsabilidad que abre el camino al armisticio en Vietnam», dijo Willy Brandt al comentar el discurso de Johnson hablando ante la Junta directiva del partido social-demócrata reunida en el palacio consistorial de Berlín-Schoeneberg.

Expresó Willy Brandt la esperanza de que las conversaciones de París lleguen pronto a un resultado positivo que permita a todos los participantes aportar su contribución al completo armisticio en todo el Vietnam. «Este paso del presidente Johnson —añadió Brandt— debe ser también un paso en orden al fortalecimiento de la paz en todo el Mundo».

ITALIA ACOGE CON GOZO LA DECISION

Roma (Efe).—«Con gran gozo ha recibido Italia la decisión del preesidente Johnson de hacer cesar los bombardeos en el Vietnam del Norte», ha dicho el jefe del Estado italiano, Giusseppe Saragat.

LA LIBRA SUBE

Londres (Efe).—La libra esterlina ha experimentado hoy una fuerte subida con el anuncio de la suspensión de los bombardeos norteamericanos en Vietnam del Norte, pero el oro y la plata bajaron su precio.

En el mercado del oro, los agentes esperan una gran venta por los especuladores que han estado acaparando durante meses. El precio del metal a media mañana, había bajado cuarenta centavos, vendiéndose la onza a 38,65 dólares.

Se produjo, también, un brusco descenso de seis libras en la tonelada de cobre.

«CINDY», EN LA CASA BLANCA

Sus abuelos -los Johnson- la esperaban a la puerta de la mansión

Washington (Efe). — Lucinda Desha Robb, a la que su madre gustaría que llamaran "Cindy", llegó ayer a su casa provisional —la Casa Blanca—, después de haber pasado siete días de su vida en el hospital naval, donde vino al Mundo.

Sus abuelos, los Johnson, esperaban a ella y a su madre, Lynda Johnson Robb, a la entrada de la Casa Blanca. "Somos muy felices", dijo el presidente, mientras ayudaba a su hija a bajar del coche.

La Casa Blanca hizo públicas ayer las palabras y reflexiones del presidente, momentos después del nacimiento de su primera nieta, el viernes pasado, de madrugada.

"Este es el tesoro más grande de mi vida", dijo Johnson, quien añadió: "La lástima es que mi yerno Charles está lejos, protegiéndonos a todos nosotros".

El nuevo comandante Charles Robb se encuentra combatiendo en Vietnam y no ha podido estar presente en el nacimiento de su primera hija.

Más adelante, el presidente se refirió a su pronto retiro de la vida política, algo que, según él y su esposa, esperan desde hace 40 años, pero agregó: "Desde luego, siempre estaré disponible para hacer cualquier cosa en cualquier momento para servir a este país que nos ha dado tanto...".

ENSEÑANDO A MENTIR

Una pareja de recién casados inicia su luna de miel a bordo de un "600". Y por la noche los padres de la joven esposa reciben el telegrama siguiente:

"Viaje excelente. Pensamos mucho en vosotros."

Entonces, la madre, melancólicamente, le dice a su marido:

—Lo ves: ya le está enseñando a mentir.

Liu Shao Chi expulsado del partido comunista chino

La sesión en que se tomó tal decisión fue presidida por Mao

Hon Kong (Efe-Reuter). — El comité central del partido comunista chino ha decidido expulsar del partido al jefe del Estado Liu Shao Chi y retirarle de todos los cargos que ocupa, según ha anunciado hoy radio Pekín.

Según la citada emisora la decisión fue adoptada en la décimosegunda sesión plenaria del comité central del partido que se ha estado reuniendo desde el 13 al 31 de Octubre.

Asistieron a la sesión el presidente Mao Tse Tung el vicepresidente Lin Piao y destacadas figuras del comité central y se la considera de gran significación histórica.

La sesión plenaria fue presidida por Mao Tse Tung, quien pronunció un importante discurso, según comentó la emisora.

El adulto que no sabe leer y escribir y no aprovecha las posibilidades de aprender, renuncia a su dignidad humana y se condena a una situación de esclavitud.

La imitación de los Santos y el recuerdo a los difuntos tema del discurso del Papa

Pablo VI se dirigió a los fieles reunidos en la Plaza de San Pedro

Ciudad del Vaticano (Efe) La imitación de los Santos y el recuerdo de los difuntos con motivo de las conmemoraciones respectivas que hoy y mañana celebra la Iglesia, han sido el tema de las palabras pronunciadas a mediodía de hoy por el Papa Pablo VI, antes de rezar el Angelus y dar la bendición a los fieles reunidos en la plaza de San Pedro.

"Los pensamientos de estos dos días —comenzó diciendo el Papa— son, para nosotros los creyentes muchos y grandes, llenos de luz y de misterio. Todos sabemos bien esto. Se trata de pensamientos sobre los Santos que nos reclaman a la visión de la inmortalidad de la vida humana, a su perfección y a su plenitud, a la comunión y sociedad de los Santos, de aquellos que han resultado victoriosos para toda la eternidad y han entrado en la unión feliz con Cristo.

"Son pensamientos del verdadero destino de nuestra vida, al que todos estamos invitados y al que Nos estamos preparando en esta experiencia del tiempo si aprovechamos el don de la fe y si respondemos como cristianos a los deberes específicos de nuestra personal vocación. Los Santos son nuestros precursores, nuestros hermanos, nuestros amigos, nuestro ejemplo, nuestros abogados. Honrémosles, invoquémosles y tratemos de imitarlos un poco.

"Pensemos también en los muertos, en nuestros difuntos. Es un recuerdo obligado: todo lo que somos y tenemos puede decirse que viene de ellos. Es un recuerdo benéfico que nos hace buenos, prudentes y piadosos. Nos llena de evocaciones que no terminan en una desolada nostalgia del pasado, sino que nos ayudan a vivir bien, a esperar a orar".

LA AGRICULTURA EN EL II PLAN DE DESARROLLO

Objetivos básicos: elevar la renta «per cápita», aumentar selectivamente la producción e incrementar las exportaciones

Se pretende disminuir en 700.000 hectáreas la superficie sembrada de trigo blando

La población activa agraria se reducirá en 420.000 personas durante la vigencia del Plan

Madrid (Cifra). — Elevar la renta «per cápita» de la población activa agraria para acercarla a la media del país, mejorar la distribución de la renta agrícola y aumentar selectivamente la producción agraria para lograr un mayor grado de autoabastecimiento, así como aumentar las exportaciones para la mejora de la balanza comercial, son los objetivos sectoriales de la agricultura que persigue el segundo Plan de Desarrollo.

En los objetivos del Plan se señala que para el cuatrienio 1968-71 se prevé un aumento del producto nacional bruto en el sector agrícola del 2,7 por ciento acumulativo a precios constantes, con un crecimiento de la productividad del 5,9 por ciento anual y una disminución de la población activa agraria del orden de las 420.000 personas durante todo el período.

El aumento global de la producción y su cambio de estructura exigirán disminuir las producciones excedentarias de difícil o antieconómica comercialización (trigo blando, vino de baja calidad y arroz de grano corto) e incrementar las deficitarias o aquellas de demanda creciente (carne, cereales-pienso, semillas oleaginosas, productos hortofrutícolas, maderas y productos derivados).

Los objetivos más concretos que señala el segundo Plan son, en resumen, los siguientes: obtener en 1971 una producción de 275.000 toneladas de carne vacuno: producir 3.275 millones de litros de leche de vaca en el mismo año; aumentar en 200.000 cabezas el censo de ganado bovino; disminuir la superficie sembrada de trigo blando en 700.000 hectáreas y aumentar en 600.000 hectáreas la superficie destinada a cebada y avena.

Se pretende, igualmente, aumentar la superficie sembrada de maíz y sorgo en 300.000 hectáreas e implantar 240.000 hectáreas pratenses, así como sanear 20.000 hectáreas de arrozales en el Delta del Ebro y en la zona de la Albufera de Valencia y sustituir 300.000 hectáreas de barbechos en secanos por cultivos de leguminosas, forrajeras y cereales - piensos; aumentar la superficie sembrada de semillas oleaginosas hasta alcanzar un total de 250.000 hectáreas en 1971 y disminuir sustancialmente la superficie de viñedo de mala calidad.

Con el fin de elevar la productividad de la Agricultura e impulsar la incorporación de los agricultores al proceso de desarrollo se precisa, en el próximo cuatrienio, aumentar la mecanización del campo con la entrada en servicio de 100.000 tractores; incrementar en un 25 por 100 la utilización de fertilizantes nitrogenados; en un 15 por 100, la de fosfatos y en un 45 por 100 la de potásicos; incrementar en un 300 por 100 las acciones en materia de tratamientos de plagas; intensificar el saneamiento ganadero; aumentar el empleo de semillas selectas, entre ellas la de maíz híbrido en un 50 por 100 y la de cebada en un 250 por ciento.

La necesidad de contar con unas estructuras adecuadas para el desarrollo exigirá la puesta en riego y la colonización de 290.000 hectáreas y la mejora de 90.000 hectáreas en regadíos existentes; sanear 30.000 hectáreas de cultivos con deficiente drenaje y realizar labores de subsolado en 100.000 hectáreas; la concentración parcelaria de 1.400.000 hectáreas y la ordenación rural de 2.000.000; repoblar forestalmente 400.000 hectáreas, 240.000 de especies de crecimiento rápido y el resto de crecimiento medio y lento.

Junto a los anteriores objetivos deberán efectuarse las siguientes actuaciones: mejorar progresivamente la dimensión de las explotaciones agrarias; dotar de suficiente movilidad con acceso a la explotación y a la movilidad; perfeccionar la actual legislación sobre cooperación; contribuir a la mejora de las condiciones de vida rural; adaptar progresivamente la estructura y las políticas de los organismos reguladores de precios y productos agrarios; acelerar la tipificación y normalización de los productos agrarios; acelerar la tipificación y normalización de los productos agrarios en su etapa productiva y comercial; incrementar las actividades de experimentación agraria y cuidar de la formación profesional de la mano de obra procedente de la Agricultura, que habrá de pasar a otros sectores.

LA NUEVA ORDENACION ACEITERA

Madrid (Logos). — Parece que la nueva ordenación aceitera para la campaña 1968-69, que dentro de poco se va a publicar en el B.O.E. —dice la revista «Oleo»— va a constituir simplemente una prórroga de la anterior, aunque con ligeras variaciones en algunos precios de apoyo y venta al público. En el primero de los casos, la propuesta final parece que era la de comenzar con el 35,50 para el de oliva como máximo un grado de acidez; 35 para el de 1,5 y 33,50 para el de tres grados. Después habría dos subidas cuatrimestrales de 0,50 por kilo, en cada una de las calidades citadas, de forma que al final quedaban así: 36,50. 36 y 34,50 pesetas kilo, respectivamente, de forma que en realidad había un aumento de 0,40 pesetas por kilo al final de la próxima campaña con relación a los precios máximos de la anterior.

El precio de venta al público del aceite de soja se estimaba en 24 pesetas litro.

PETROFIBRA

Importante entidad que unirá la química y el sector textil

Está siendo creada en Barcelona

Barcelona (Logos). — Cerca de 200 industrias textiles de Cataluña participan, con "Catalana de Gas y Electricidad" y una importante firma petroquímica italiana, en una sociedad concebida como nexo de enlace entre la química y el mundo textil moderno. Dado el gran número de firmas textiles integradas en la nueva y potente sociedad y las peticiones de ingreso de otras muchas, determinará que sean accionistas prácticamente todos los fabricantes catalanes de la especialidad.

Se anuncia que el Banco Mundial enviará dentro de pocas semanas una misión a Barcelona, a fin de estudiar la fórmula que permita a dicho organismo colaborar en el proyecto Petrofibra, posiblemente a través de su filial, la Corporación financiera internacional, prestándole su ayuda económica.

España invitada por la O. E. A. a unas reuniones especializadas

Aumenta el terrorismo en el área del Caribe, según informa un Comité de EE. UU.

Washington (Efe).—La Organización de Estados Americanos (OEA) invitó ayer a España y a otros países a asistir como observador a varias reunioes especializadas en Iberoamérica.

El Consejo aprobó invitaciones para España para el décimo Congreso Interamericano de Turismo que se celebrará en Octubre del año próximo en Quito (Ecuador), a la tercera Conferencia Portuaria Interamericana que se celebrará en Viña del Mar, (Chile), del 15 al 24 de Noviembre de este año, y la primera Conferencia Interamericana sobre cooperativismo, que se inicia el próximo lunes en Buenos Aires (Argentina).

AUMENTO DEL TERRORISMO EN EL CARIBE

Washington (Efe).—Las actividades terroristas y subversivas han vuelto a aumentar en la región del Caribe y presentan un grave problema a la seguridad y al desarrollo pacífico del hemisferio occidental, denuncia hoy un comité cameral norteamericano.

URUGUAY RECONOCE AL NUEVO REGIMEN DE PANAMA

Montevideo (Efe).—El Gobierno uruguayo reconoció el nuevo régimen formado en Panamá tras el derrocamiento del expresidente de ese país Arnulfo Arias.

Uruguay adoptó en este caso una actitud similar a la tomada con Perú. Es decir, el embajador uruguayo en ese país envió una nota a la Junta Militar acusando recibo de la cursada al Gobierno Uruguayo dando cuenta de la nueva constitución en Panamá.

PIRATA AEREO DEVUELTO A MEJICO

Washington (Efe).—El Gobierno norteamericano ha devuelto a Méjico al joven de ese país que secuestró un avión el pasado miércoles y lo llevó a Tejas.

Robert Maccloskey, portavoz de la Secretaría de Estado de EE. UU., dijo que la devolución se hizo conforme a un acuerdo sobre piratería aérea y después que el Gobierno de Méjico reclamó al acusado para juzgarlo.

Mccloskey se refirió a Juan Francisco García Zurita, de 20 años, quien, a punta de pistola obligó a un avión mejicano a volar de Tampico a Brownsville, Tejas. El secuestrador es de Gutiérrez Zamora, Veracruz.

MANIFESTACION EN LIMA

Lima (Efe).—La Policía arrojó bombas lacrimógenas contra un grupo de 200 manifestantes aproximadamente, componentes de la empresa periodística "Expreso" y "Extra".

Los locales de ambas editoras habían sido previamente desalojados.

La Central de Vandellós la más importante de Europa

En ella se obtendrá plutonio

La Escuela Naval de Marín celebrará hoy y mañana su XXV aniversario

Madrid (Cifra).—Las centrales nucleares —según el director de la Central nuclear de Vandellós— son como las térmicas o hidráulicas, sólo que funcionan con uranio. Sin embargo estas pueden ser de dos tipos, las que utilizan como combustible uranio enriquecido y las que lo emplean natural. Las dificultades para las del primer tipo residen en que el enriquecimiento del uranio ha de hacerse en Norteamérica. Por el contrario, el uranio natural no necesita enriquecimiento para ser utilizado en las centrales nucleares, como la de Vandellós.

La Central de Vandellós —ha manifestado su director— es maniobrada automáticamente mediante un cerebro electrónico, el cual realiza las principales operaciones de explotación, control y proceso de informaciones. Para que no haya fallos se dispone de un segundo cerebro cuya misión es vigilar al primero.

Las piezas montadas en esta central son de tal volumen que exigen la instalación de enormes talleres, a pie de obra, con el fin de prefabricar las piezas imposibles de transportar desde otra fábricas. Dos potentes grúas de 300 toneladas cada una colocan las piezas en su sitio.

"Vandellós —dice su director— es un ejemplo típico de cooperación internacional. Es la Central más importante de Europa, cuya producción no cabe en nuestra propia red y cuyo sobrante se enviará a Francia. Siendo planteada su construcción con una técnica nuclear más cara, hemos conseguido obtener un kilowatio hora mejor que el americano. Pero además, como producto final, obtendremos plutonio, materia prima para reactores reproductores que pueden dar a su vez más energía, y un material bélico de primerísima importancia".

EL MINISTRO DE MARINA, EN PONTEVEDRA

Pontevedra (Cifra).—A última hora de la tarde, llegó a Pontevedra el ministro de Marina, almirante don Pedro Nieto Antúnez, acompañado de su esposa, quien se alojó en el Parador Nacional de Turismo, donde fue cumplimentado por el comandante director de la Escuela Naval Militar de Marín y otros jefes de la Armada.

El ministro presidirá mañana y pasado los actos conmemorativos del vigésimo quinto aniversario de la instalación de la Escuela Naval Militar en Marín.

AUTOPISTA MIERES-OVIEDO

Mieres (Oviedo), (Cifra).—La nueva autopista Mieres-Oviedo, que va a ser inaugurada oficialmente el próximo día 6, ha costado quinientos sesenta millones de pesetas y las obras han durado tres años. Por ella, la distancia entre Oviedo y Mieres, en automóvil, será de quince minutos.

La nueva vía entre la capital de la provincia y Mieres será una ruta importantísima que facilitará el tráfico rodado de la región, en sus aspectos carbonero y metalúrgico, especialmente.

estoy enamorada...

...del bosque, de la naturaleza y sobre todo de mi motosierra STIHL.

La STIHL 040, es pequeña, potente y ligera, con un peso de 6,8 kilos. Realiza el trabajo exigible a la motosierra más potente.

ASISTENCIA TECNICA EN TODA ESPAÑA

MOTOSIERRAS STIHL reina del bosque

BEAL & CIA, S.A.

FRAY JUAN, 15 - TELEFONO 41 71 40 - BILBAO-13

Usted paga menos por un Simca nuevo.

(Porque nosotros pagamos más por su coche viejo.)

Es verdad. Los vendedores de Simca pagan más que nadie por coches usados de cualquier marca. Esto quiere decir que usted puede estrenar un flamante Simca por menos dinero de lo que cree.

Haga la prueba. Dese una vuelta por nuestra sala de exposición. Nosotros le explicaremos cómo transformar su cansado «viejo» en un ágil Simca 1.000.

DITASA
Victoria, 31 Burgos

FALAFA, S.A.
Primo de Rivera, 28 Aranda de Duero

Talleres MADRID-IRUN
Ctra. Madrid-Irún, Km. 201 Lerma

MUÑOZ Y AGUIRRE
Apartado 71 Miranda de Ebro

T. FIDEL-MIGUEL
Ctra. Sagunto-Burgos, Km. 436 Salas Infantes

CONCESIONARIOS DE BARREIROS

LOS AUSINES

Se subastarán las tabernas el día 3, a las 13 horas.

EL ALCALDE

DESEAMOS

adquirir finca agrícola en esa provincia. Dirigirse por escrito Luis Picapo e Cerrudo, Plaza Perú, 4. Madrid.

NUESTROS TELEFONOS

REDACCION: 201280
ADMINISTRACION 207148

"Más vale tarde que nunca" es la idea que todos debemos inculcar en los adultos que creen que ya no están en edad para aprender a leer y a escribir

Talleres GRAFICOS "Diario de Burgos"
Ediciones FOLLETOS Y REVISTAS
Impresos EN OFFSET Y TIPOGRAFIA
TALLERES GRAFICOS
Vitoria, 13 Apartado 46 Teléfono 2852
PROYECTOS PRESUPUESTOS

SUCESOS

Cádiz (Cifra). — Dos personas muertas y dos heridas de gravedad se produjeron en un accidente de carretera ocurrido en término de Conil de la Frontera.

Calatayud (Cifra). — Tres personas han resultado gravemente heridas al ser arrollados por un camión a la entrada de la población de Ateca. Se trata de Josefa Cebolla García, de 44 años; Manuela Jimeno Cebolla, de 23 y Carmen Utrilla Cebolla, de la misma edad.

Villagarcía de Arosa (Pontevedra) (Cifra). — Agustín Eirea Acha, de 18 años, resultó muerto al dispararsele involuntariamente la escopeta a su hermano.

Calatayud (Cifra). — Manuel Aznas Gracia, falleció al caer a una acequia el coche que ocupaba.

CAE UN TURISMO POR UN PUENTE Y FALLECE UN OCUPANTE

Lugo (Cifra). — Un hombre resultó muerto y su mujer gravemente herida en accidente de circulación ocurrido en las proximidades de Burela en esta provincia.

El turismo que conducía Manuel Fernández Peleteiro se estrelló contra el pretil de un puente y cayó al fondo de un barranco de gran profundidad. El conductor resultó muerto en el acto y su esposa, María de la Luz Prado López, con heridas muy graves.

Dos hijos de corta edad del matrimoino, que viajaban también en el turismo, resultaron con diversas lesiones de poca consideración.

UN MUERTO Y DOS HERIDOS EN ACCIDENTE DE TRAFICO

Deva (Guipúzcoa). — Como consecuencia de una colisión ha resultado muerto el conductor del vehículo matrícula M-192.799, José Iriondo Loyola.

El accidente ocurrido en el kilómetro 39,400 de la carretera nacional 634, en el término de esta localidad guipuzcoana, fue ocasionado por el choque entre el mencionado turismo y el camión matrícula de San Sebastián, 62.937 que conducía Angel Miranda Larrea. En dicho accidente han resultado gravemente heridos el capitán de Infantería, don Tomás López de Diego y su esposa, doña Pilar Iriondo Loyola, hermana de la víctima. Ambos han sido trasladados a la Cruz Roja de la capital guipuzcoana.

TRAGICO BALANCE

París (Efe). — Cuarenta y ocho muertos y 325 heridos, 130 de ellos de gravedad, es al parecer, el balance de estas últimas cuarenta y ocho horas debido a los accidentes ocurridos en las carreteras de Francia con motivo del comienzo del largo fin de semana de la fiesta de Todos los Santos.

TRANSPORTISTAS

Importante Empresa de Transportistas necesita camiones 12 toneladas para trabajar con carácter fijo en la explotación de las siguientes rutas en triángulo: Bilbao - Madrid - Barcelona - Bilbao. Recorridos continuos o simultáneos.

Interesen el número de teléfono 31-18-55.—BILBAO.

Tarde de recuerdos en la necrópolis burgalesa

Viejos recuerdos atraen a mi mente la visita a esta necrópolis burgalesa, si no llena de romanticismo como el viejo cementerio ya desaparecido, sí con innumerables recuerdos de familiares y amigos y notables artistas separados de nosotros para siempre.

Se dirigen mis pasos por el paseo central del recinto sagrado, con el alma sobrecogida y unas oraciones por todos los que yacen en esa necrópolis. No se puede explicar la emoción sentida en mi, cuando al dirigir mi vista a mano izquierda me encuentro con la tumba del maestro Calleja, autor del Himno a Burgos. Allí está el pentagrama musical grabado en el frontispicio, con las notas de "Tierra sagrada donde yo nací..." Ahí estás tú, Calleja, enterrado en ese bendito pedazo de tierra que tu himno proclama para orgullo de todos los burgaleses a quienes esta bendita tierra vio nacer.

Sigo mi jira por dicho recinto, encontrándome con los sepulcros de los insignes artistas, don Manuel Izquierdo y don Luis Manero, profesores míos de dibujo; no puedo contener las lágrimas que saltan de mis ojos; me detengo con respeto para el recuerdo de estos artistas y profesores que fueron de la Academia Provincial de Dibujo, donde tantos se han formado gracias a las enseñanzas de esos insignes artistas, que no solamente eran profesores sino al mismo tiempo amigos del alumnado. Yo recuerdo, la medalla de la Ciudad que el Jefe del Estado impuso en el año 1942 a don Manuel Izquierdo; esta condecoración ¿por qué no ha de estar esculpida donde yacen sus restos? Dormid, ilustres artistas, el sueño eterno en vuestras tumbas solitarias, que otros artistas os recordarán siempre.

Sigo andando con profunda emoción y respeto y un poco de nerviosismo al ver que la tarde toca a su fin. Quiero encontrar la repultura donde reposa Simón Calvo, recientemente desaparecido, ilustre y modesto artista; sus obras de cerámica y esmaltes figuran entre las mejores de los más afamados coleccionistas de Europa. No puedo encontrar su sepultura, pero le dedico un recuerdo: "Simón... descansa en paz... Acaso tus restos se encuentren mojados por la arcilla y ese barro que tu amasaste en vida para modelar las bellas esculturas, que tus manos, hoy fundidas con el polvo de la muerte, ya no podrán hacer las obras de barro que aún hoy viven".

Voy caminando entre ciprés y ciprés para encontrar la tumba de la ilustre dama e insigne escritora doña María Cruz Ebro; aquella burgalesa de pura cepa, que con sus amenas memorias sobre esta querida ciudad nos hizo recordar tiempos pasados de nuestra infancia; su bella literatura es de un romanticismo que se aparta del costumbrismo actual. Al encontrar el lugar donde reposan sus restos, siendo una sacudida de emoción, desgranando a la vez unos pétalos de flor a la par que de mis pupilas corren unas lágrimas. Recuerdo de esta generosa y desinteresada dama, los artículos que sobre mi labor artística insertó en DIARIO DE BURGOS. Y es, que en esta vida tan corta que vivimos hay que ser agradecido de quien te hace bien, pues de lo contrario "el que no es agradecido..." Descansa en paz, María Cruz.

Mi fúnebre visita va tocando a fin, pero ahora sí que voy seguro, buscando una tumba, de sobra para mi conocida; es la de mi amigo y compañero de lides artísticas, el notable forjador de hierros de arte, Antonio Cuevas, hombre sencillo y muy querido en Burgos; hablo con él en silencio y le digo: "Ahí estás tú, amigo Antonio, rodeado de todos los hierros y blandones que en vida forjaste para esta necrópolis. ¿Quién forjará los míos cuando la hora me llegue? Quizá sean tus hijos que me pongan un blandón forjado para quien supo ser buen amigo y compañero de profesión del mencionado artista".

Hago un alto en mi caminar, y pienso en la vida, y digo para mis adentros: triste envidia la que entre los mortales existe. Y para qué, si todo acaba aquí; en este lugar. También muere la tarde. Un tintineo de campana me hace abandonar la mansión de los muertos.

RUFINO VALDIVIELSO

CRONICA DE CARLOS SENTIS

EL «SHOW» NIXON, EN SU SALSA

NUEVA YORK.- (Especial para DIARIO DE BURGOS). — Se pueden contar con los dedos de una mano los días que faltan para que los norteamericanos voten. Sin embargo, a todos ellos se ha adelantado Ho Chi Minh, quien de hecho ha «votado» ya por Humphrey al sumarse a un alto a los bombardeos que se parecen mucho a una tregua, ya que no es todavía un armisticio. Lo que propuso Johnson en San Antonio a mediados de verano no ha sido posible hasta ahora llevarlo a cabo porque los americanos no les constaba que su iniciativa fuera secundada por los norvietnamitas. Ahora, en cambio y gracias a la intervención secreta o mejor a los oficios de los soviéticos, Johnson ha dado el primero pero decisivo paso hacia la paz.

¿De quién es culpa que se haya esperado a cinco días antes de las elecciones? Desde luego no cabe culpar a Johnson, porque el presidente ante todo quería salvar su paso por la Presidencia ante la Historia y una tregua en verano le hubiera favorecido muchísimo más que esa de última hora que le resulta humillante porque parece —y sus enemigos se cebarán en ello— una simple jugada electoral en favor de Humphrey. Claro está que el candidato-vicepresidente puede ganar votos con esta apertura a la paz, puesto que su rival se nutría sobre todo del deseo general de cambio y de terminar de una vez con el Vietnam. Pero la ganancia del candidato demócrata será mejor de lo que desde Europa quizá pueda creerse porque llega el alto al bombardeo demasiado tarde, es decir, tan materialmente encima de las elecciones que se ha hecho sospechoso y un poco amargo para todos los americanos con sensibilidad.

La casualidad —que siempre hay que trabajarla— hizo que presenciara la declaración radiotelevisada de Johnson anunciando el alto a los bombardeos desde el «sancta sanctorum» del partido republicano en Nueva York. Estábamos esperando los autobuses que debían trasladarnos al Madison Square Garden cenando como saben hacerlo los nixianos lanzados a una campaña de millones cuando apareció la cara tristona de Johnson anunciando el paro de los bombardeos.

Los jefes republicanos que esperaban la cosa desde hacía días no se inmutaron y si bien me reconocieron que podía aquello hacerles perder votos, no creen que éstos vayan a ser tantos como para que quede anulada la ventaja indiscutible que llevan. Lo mismo nos dijo el propio Nixon, cuando rodeado de guardaespaldas como si ya fuera presidente, llegó a nuestra vera para obtener en cuanto apareció ante la multitud, que llenaba el Madison Square Garden, una ovación de cinco minutos de reloj.

Si en una crónica anterior di mi visión personal y directa del hombre Humphrey, después de haber estado largo rato con Nixon quiero decir que su imagen «invivo» mejora también su reproducción fotográfica o televisiva. Este hombre que lleva, el único en Norteamérica, casi veinte años en el primer plano de la política y que ha sido cuatro años vicepresidente con Eisenhower y finalmente, dos veces finalista a la presidencia, no ha obtenido todo ello por casualidad. Quizá antes no era igual. Ahora, sin embargo, es un orador de masas muy bueno y por lo menos para las de aquí, difícilmente superable. Pude hacer la prueba comparándolo con los otros oradores que le precedieron en el gigantesco «show» del Madison.

Estaban allí los gobernadores republicanos de cuatro o cinco Estados y al frente de ellos Nelson Rockeller que lo es como es sabido de Nueva York... Todos ellos, Romney de Michigan, Rhodes de Ohio o Volpe de Masschussets son gente bregada en el mitin. Ninguno fue malo y sólo el candidato a la Vicepresidencia Spiro Agnew no dio el nivel de la posición que ostenta. Estaba como tímido, cortado, inseguro y sólo arrancó grandes aplausos de inmigrados cuando se refirió a la llegada de sus padres pobres griegos a esta tierra —para algunos— de promisión. Todos querían elevar su ánimo y hasta Nixon le levantaba el brazo como se hace con los vencedores de un match de boxeo. Después de los ataques del «New York Times» contra Spiro Agnew, éste no ha sabido sobreponerse y anda con un perdigón en el ala perjudicando notoriamente a Nixon. El sólo slogan: «¿Veis a Agnew como presidente de los Estados Unidos? Pues ello puede ocurrir si ganan los republicanos porque ningún presidente puede estar seguro de acabar su mandato».

De momento, Nixon se me apareció en plena forma y arrancaba muchos más aplausos por como decía las cosas que por las cosas o razones mismas. Le sobra energía y malicia y se ha convertido en un especialista del «show» político que no se diferencia mucho del «show» a secas o teatral. Porque no conoce o no ha sabido aprender esta técnica también anduvo flojo Nelson Rockefeller, pese a que fue el orador que emitió los mejores y más inteligentes conceptos en el Madison. El público no le entendió demasiado y no le siguió como no lo hizo meses atrás el entero partido republicano. No le nombró candidato pese a que reúne mejores condiciones intelectuales y políticas y— no hablemos de las económicas— que el propio Nixon. Pero la política es así y no de otra manera.

A Nixon le ayudó la presencia de toda su familia. Incluso el novio de su hija, nieto mayor del general Eisenhower, quien también habló. Frente a los Kennedy, parece erigirse, en este país, esta otra dinastía Eisenhower-Nixon mucho más adaptada a clase media, menos «internacional set» y quizá por lo mismo, capaz de inspirar la confianza a la masa también de clase media que domina este país. Las esposas y las hijas de los candidatos lucían vestidos multicolores para favorecerse en la televisión en color. Millones de seres en todo lo largo y ancho del país podían contemplar la lucida familia Nixon —niñas finitas y monas— y las de Agnew, rechonchitas como su madre, pero rebosantes de salud americana. «Nixon cree en Dios, en la familia y en el pueblo», dijo un orador. Un cura, que estaba a mi lado sonreía entusiasmado y yo pensaba que su sonrisa extática se repetía en aquellos millones de hogares americanos.

SI ES USTED UN BUEN CONDUCTOR

le interesa nuestra Póliza de Seguro de Automóvil CON FRANQUICIA. AHORRARA de un 28 a un 36 por 100 de la prima de daños propios, según el tipo de vehículo.

INFORMACION EN:

LA PATRIA HISPANA S. A. DE SEGUROS MADRID

Fundada en 1916

Subdirector en Burgos:

DON JOSE REAL MASDEU

Cardenal Segura, 19

FALDAS Y MINIFALDAS

Por José GELLA ITURRIAGA

Sí, como dice el zarzuelero tango milonga, "hay que ver, hay que ver las cosas que hace un siglo llevaba la mujer" y "creo yo, creo yo que de una de estas faldas salen lo menos dos", en nuestros días también hay que ver, aunque menos, las cosas que lleva la mujer cuando presume de faldicorta, sobre todo las mocitas poco vestidas con la exigua minifalda, de la que podemos decir, hasta con música: creo yo que de una de estas faldas ya no hay quien haga dos.

Todos estamos de acuerdo en que la falda es la parte de cintura abajo en los trajes talares o que llegan hasta los talones, tanto en la indumentaria femenina como en la masculina. Asimismo aceptamos unánimemente que como prenda exenta o independiente, colgada de la cintura en caída envolvente con vuelo o sin él, es tan típica y característica del vestuario femenino que hasta su nombre, a veces, designa a la mujer. Así faldas son mujeres en estas sentencias populares: Mucho pueden faldas cruzando antesalas; Más consiguen faldas que plumas ni espadas; ¿Faldas?, mal con ellas y peor sin ellas; La persona que gasta faldas, no tiene espaldas; y Faldas quitan barbas. Análogamente sucede cuando empleamos los modismos: Muy aficionado a las faldas, Es un faldero, Pegado a las faldas, Está enfaldado y Anda entre faldas.

La falda o halda, también denominadas saya (aunque ésta, en ocasiones, es prenda interior como sus congéneres enagua, refajo y zagalejo) fue durante siglos larga, pues las faldillas, faldellines y faldetas o haldetas eran complementarias u ornamentales. Mas en el siglo actual la moda, recorte tras recorte, la ha reducido hasta dejarla, ya en nuestros días, en su mínima largura. No en vano, tiempo atrás, predijo un refrán: Sea moda y pase por donaire e irán las mujeres con él tras al aire.

Los recortes dados por la moda han llegado al límite con la minifalda, traspasado el cual dejará de serlo para convertirse en faja, fajín, cinturón, ceñidor, cinta o cinto. Es curioso que esa moda ha impuesto. Alternativamente, el uso de otras dos prendas femeninas: una larga, el pantalón, y otra corta, la denominada falda-pantalón, que es tan calzón como los folklóricos zaragüelles. Moda de los tiempos atómicos y de trasplantes, no es extraño pretenda desintegrar la falda y trasmudar los varoniles pantalones, distintos de los ya usados por las mujeres con esa prenda interior que nos dice el Diccionario de la Real Academia es "más ancha y corta que el pantalón de los hombres", pero que no debe existir ya ni de confección casera, y de los invisibles de aquellas que suelen ponerse los pantalones ante el pasmo de los calzonazos.

Así como, colgada de los hombros, "La capa todo lo tapa", sujeta a la cintura "La falda medio cuerpo tapa". Durante siglos larga, siempre ha sido además, aunque a ras de suelo, prenda de altos vuelos tanto por su distinción como por su amplitud circular, pues "Según la tela que haya, tendrá el vuelo la saya". Su grandeza, ornamental y de superficie, ha sido frecuentemente desmesurada, al adornarse demasiado y al extenderse tras los talones en cola barredera o hincharse, aparatosamente ahuecada, con artilugios tan incómodos como los guardainfantes, tontillos, faldellines, polisones, miriñaques, refajos y, hace muy pocos años, el estilizado can-can.

La minifalda, moda juvenil y exagerada, nunca impondrá la exclusividad de su reinado absoluto sobre todas las mujeres, porque ha nacido con poderío relativo, compartido, en dura competencia, con otras prendas también en boga: faldas menos cortas, pantalones y el ecléctico calzón conocido por falda-pantalón; aparte de que siempre algo, sí, de la moda, pero no toda.

Donde haya muchachas habrá faldicortas, pues éstas son las tobilleras de ayer "que todavía no se habían puesto de largo" o, como ahora decimos, no han entrado en sociedad. Donde haya madres habrá haldas por la necesidad de ese enfaldo acogedor del regazo. Y, en suma, donde haya feminidad, gracia, garbo y señorío habrá faldas, más o menos largas, porque "mujeres son faldas y hombres barbas", "La mujer en saya luce su gracia", "La mujer en sayo luce su garbo" y "Ropa larga hace a la dama".

Mas pese a su magnitud la mujer ha sabido, en ocasiones frecuentes, empequeñecerla, reducirla al enfaldar o recogerla en enfaldo, remangarla, poner haldas en cinta al sujetar en la cintura la parte inferior, colocarla por montera a usanza campesina cuando llueve, sujetarla para llevar algo en el regazo y subirla discretamente para presumir, como ya observó hace cinco siglos el arcipreste de Talavera: "A las vezes fazen, como por yerro, que alçan la falda para mostrar el chapín o el pie o algún poco de la pierna".

Estas consideraciones surgieron al ver, en las velazqueñas salas del Prado, unas visitantes faldicortas, en admirativa contemplación, ante los maravillosos retratos de damas casi ocultas por austeros trajes con guardainfantes. Aquellos modelos vivientes con minifaldas, por su atuendo y en relación con los modelos que pintó Velázquez, estaban muy alejados del que posó ante el lienzo de Mariana de Austria y próximos del retratado en el de la Venus del Espejo. El contraste de cualquiera de aquellas visitantes de minifalda con la imagen de la Infanta Margarita clamaba por unas disquisiciones a lo Ortega o por el pápiz chispeante de un "Mingote". Por mi parte decidí, simplemente: ni ésto, ni aquéllo; ni con tan poca tela, ni con guardainfante; ni minifalda, ni macrofalda. Como dice el aforismo latino, en el medio está la virtud.

España en el Consejo de Seguridad

(Viene de primera página)

permanentes del Consejo se hace cada año de acuerdo con los intereses de las agrupaciones geográficas. Europa, Iberoamérica, Africa y Asia cuentan dos países representando a cada respectivo continente.

PRESTIGIO DE ESPAÑA EN LAS NN. UU.

Naciones Unidas (Efe). — La elección de España para el Consejo de Seguridad de las Naciones Unidas se interpreta generalmente en estos círculos diplomáticos, como una muestra elocuente de la confianza que viene inspirando la política exterior española.

Las responsabilidades del Consejo son grandes y críticas en los conflictos internacionales y para votar en sus resoluciones, todos los países demandan una autoridad y prestigio que solamente la conducta internacional acredita.

El número de votos obtenidos hoy por España habla elocuentemente —según estos medios de la ONU— de que, además de las tradicionales amistades españolas, el respeto, la confianza en la actitud española, han privado entre los que la favorecieron con su elección.

La votación ha sido como es de reglamento, rigurosamente secreta y nadie puede, por tanto, conocer por cierto quiénes han sido los países que eligieron a España.

Es posible, sin embargo, presumir de que entre los votos favorables han debido contar los de naciones que de ordinario no se cuentan entre las de "influencia española", valga decir.

Naciones, en suma, en las que ha preponderado el respeto por la actitud española internacional inclinándoles a confiar en que las futuras decisiones y votaciones españolas en el seno del Consejo de Seguridad —que comenzarán en Enero próximo— serán justas y pertinentes .

Un inválido de Miranda termina su vuelta a España realizada en automóvil

Ha cubierto 6.500 kilómetros en veintidós días de viaje

"He querido demostrar -dice- que los inválidos servimos para algo"

Madrid (Cifra). — Veintidós días de viaje, 6.500 kilómetros y 300 horas al volante ha necesitado el inválido don Martín Fermín Hidalgo López, de 62 años, residente en Miranda de Ebro, y corresponsal de la Agencia "Cifra" en dicha ciudad, para dar la "vuelta a España en coche utilitario". Hoy, a las doce de la mañana, en que llegaba a Madrid, el señor Hidalgo López, daba por terminada la vuelta que se inició en Burgos, a las doce y media de la mañana del día 9 de Octubre pasado.

"He querido demostrar que los inválidos servimos para algo —ha manifestado el señor Hidalgo López a un redactor de "Cifra"— y que los utilitarios españoles son fenomenales". Las dos cosas, que los inválidos sirven para algo y que el utilitario español es resistente —el "Seat 600 D" utilizado en la vuelta no ha tenido ni una sola avería— parecen haber quedado demostradas al concluir hoy este viaje que ha llevado a don Martín por más de cuarenta ciudades españolas.

"Mire usted —ha seguido diciendo—, durante el viaje, en el que me ha acompañado una prima mía, que no sabe conducir, no vaya a creer, no he tenido ninguna dificultad, sino al contrario, grandes atenciones como en Zaragoza, donde sin pedir nada me ayudaron, o en Valencia, donde me regalaron un mono "titi" que pronto se ha encariñado conmigo y anda por el coche como por su casa".

Don Martín Fermín Hidalgo, lleva dos años sin otro empleo que la corresponsalía de "Cifra", porque la empresa de Miranda donde trabajaba dio en quiebra hace dos años. Desde ese mismo momento en que perdió la ocupación pensó que él tenía que demostrar que los inválidos servían para algo. "Me compré el seiscientos "que ya casi tengo pagado" y proyecté esa vuelta a España que hoy, felizmente, ha concluído. Y el viaje salió bien, incluso con récord porque los 25 días de duración en que estaba calculado el viaje han quedado reducidos a 22.

Y don Martín vuelve a insistir en que con el viaje ha querido demostrar "que un inválido puede, por ejemplo, ser viajante, y con ello ganarse la vida honradamente, sin tener que depender de nadie".

Probables candidatos a la presidencia alemana

Bonn (Efe).—En las filas del partido «Unión Cristiana Democrática», según rumores dignos de crédito, parece nformarse hoy dos tendencias respecto al candidato más adecuado que el partido debe presentar en las elecciones a sucesor del presidente federal, Heinrich Luebke.

Uno de los políticos, favorito del ala más progresista de la «CDU», es el doctor Richard Weizsacker, presidente de la Dieta Alemana Evangélica, siendo el otro candidato presumible el doctor Gerhard Schroeder, también protestante, actual ministro de Defensa.

El congreso democrático, que tendrá lugar en Berlín occidental del lunes al jueves de la próxima semana, elegirá un «gremio de compromisarios del partido» encargado de designar el candidato oficial de la «Unión Cristiana Democrática» a la jefatura del Estado.

PRETENSADOS Y POSTENSADOS

■ Pretensados: — grafilados — lisos — ondulados. En todas las medidas y calidades.

■ Postensados: — CON TRATAMIENTO DE ESTABILIZACION — autodesenrollables.

Sus pedidos se atienden en el acto. En nuestro Almacén disponemos de un amplio stock para cubrir sus necesidades. Nuestro Servicio Técnico está a su disposición para cuantas consultas crea usted oportunas.

DELEGACION PARA ESTA ZONA: ACEROS HEVA - VALLADOLID
Carretera de Madrid, Km. 186

CONTRASTADA LA CALIDAD, NUESTRO LEMA ES EL SERVICIO

ACEROS HEVA

FABRICADOS POR SOCIEDAD ANONIMA ECHEVARRIA

DE TODO Y TODO REBAJADO:

SUPERMERCADO SANJUAN

ANUNCIOS ECONOMICOS

Estos anuncios se reciben en nuestra Administración (Calle Vitoria, 13. - Teléfono 207148), de NUEVE de la mañana a UNA Y MEDIA de la tarde y de CUATRO a OCHO MENOS CUARTO de la tarde, así como en todas las Agencias de publicidad.

PRECIO: 10 pesetas hasta diez palabras. Cada palabra más, una peseta.

Alquileres

SE ALQUILA primer piso de chalet en La Quinta esquina Timoteo Arnáiz, con calor negro y jardín. Informes Espolón 20 1.º

AMPLIO local adecuado pequeña industria o taller. 130 m.2, se vende. Razón: Confituras Los Angeles. Paloma. 29

SE ALQUILA local propio industria o almacén Teléfono 206972

ALQUILO durante el invierno, piso nuevo, amueblado con calefacción central. Informes en portería. Calle Vitoria. 115.

ALQUILO segundo piso calle Vitoria, propio oficinas. Teléfono calefacción Informes. 200385.

ARRIENDO hermoso piso céntrico. Confort Teléfono 202992. (Informes. tardes).

ALQUILO o vendo piso soleadísimo, 4 habitaciones, en Francisco Salinas, 22. Informes, Sanjurjo. 37. 6.º

SE ALQUILA piso amueblado. Tesorera núm 6. 3.º, derecha.

ALQUILO chalet amueblado con calefacción, en La Castellana. Informes: San Agustín. 7. 4.º, izqda.

SE ALQUILA piso nuevo. Calefacción. Informes: San Agustín, 7. tercero.

ALQUILO piso soleadísimo, muy céntrico, calefacción, teléfono. Informes: Telf. 205925 y Huerto de Rey, 8. Panadería. (De 11 a 2.).

ALQUILASE piso amueblado. Informes: Teléfono 200761.

ALQUILO piso amueblado, por temporada, 5 habitaciones, 2 baños, calefacción, frigorífico, lavadora, etc. En calle General Mola, Razón: Teléfonos 203549 y 204490.

SE ALQUILA piso nuevo, carretera Logroño. Informes: Benedictinas de San José, núm. 7, 3.º, B.

ALQUILO piso amueblado, en Puebla, 25, 6.º, izqda. Razón en el mismo.

ALQUILO piso amueblado. Vitoria, 175, nuevo. Informes: Laín Calvo, 39, 3.º, dcha.

ALQUILO piso calefacción central, amueblado y otro, también amueblado, calefacción individual. Teléfono 206504.

ALQUILO piso cuatro habitaciones, soleado calefacción. Informes, Juan XXIII, 3, 4.º, Derecha.

PISO céntrico, 4 habitaciones, calefacción. - Informa. 205810.

NECESITO piso pequeño por un año, sin muebles. Informes esta Administración.

ARRIENDANSE: Primero, cinco habitaciones, centriquísimo, calefacción; local Feygón. Vitoria, 21.

ALQUILO planta sexta, 12 habitaciones, 3 cuartos de baño, a estrenar. Propio hostal, Academia, etc. Carretera de Logroño. Informes 203754

Automóviles y accesorios

ALQUILER sin conductor. Nuevos: Seat 1.500, 850, Coupé, 600-D. Renault-10 y Renault-8, Morris y M.G. 1.00. — «Servi Auto». Sanjurjo, 9. Teléfono 207716.

ALQUILER sin conductor: Seat 1.500. Simca. 600-D — GARAJE TURISMO Calle Vitoria. 20.

COCHES sin conductor alquilamos: Seat 1.500. 800-D, 850, nuevos. — Almirante Bonifaz, 24, 1.º. Teléfono 202904.

FERNANDEZ. Alquiler coches sin conductor, varias marcas, nuevos. Alhóndiga, 4, bajo. Teléfs: 203859 y 201505.

SE ALQUILAN coches sin conductor. San Juan, 19 y Pisones, 13. Teléfs: 203142 y 201147

COCHES de alquiler sin chófer. «Arconada». Calzadas, 36. Teléfono 204795.

AUTO SPORT. Alquiler coches sin conductor, nuevos. Avisos, teléfono 20 01 38.

EXCURSIONES microbuse sEuropa. Coches de 10 y 25 plazas. Teléfono 20 85 51.

AUTO-ESCUELA «Rivar». Alquiler sin conductor: 1.500 lujo, 600-D. — Briviesca. Teléfonos 58 y 92.

MOTORAMA. Servicio permanente de grúa. Con nosotros hasta el taller de su preferencia. Asunción de Nuestra Señora, 1. Tf. 203364

SE VENDE Seat 800 Razón, Pisones, 13. Taller mecánico Ruiper.

SE VENDEN Berlinas y Furgonetas, revisadas. Agencia Citroen Sanz Pastor, 6.

COCHES alquiler sin conductor: 600-D, «850 coupé», 1.500, 124 y «MG», totalmente nuevos. — Autos FLEN. Briviesca, 15, bajo. Teléfonos 208072 y 201874.

FURGONETA Sava, seminueva, pocos kilómetros, bien cuidada, vendo, económica. Confituras Los Angeles. Paloma, 29.

VENDEMOS varios vehículos en muy buen uso y baratos: D.K.W. gasoil y gasolina, Land Rover, Sava, Alfa Romeo, Simca 1.000 comercial, y Avia furgón 3 500. Ruera, Vitoria, 19.

VENDO «Seat 600-D», exento. Buen estado. Servi-Auto. Sanjurjo, 9

VENDO furgoneta «Alfa Romeo» y DKW. Bodegas Renuncio. La Ventilla.

ALQUILAMOS coches para todos. Auto-Guía. Nuño Rasura, 5. Bajo.

«TRANSPORTE - Resino» vende camión «Mercedes siete toneladas volquete, en buenas condiciones, con reductora. — Calle Nueva Apertura. Tesorera, 2. 5.º, Derecha.

OCASION: Vendemos Seat 600-D. Facilidades pago. Hermanos Fuente. San Pablo, 18.

VENDO furgoneta Commer, estado impecable. Taller Mecánico Suizo. Teléfono 202364.

VENDO 600-D, toda prueba. Bar Musel.

Colocaciones

SE OFRECE tractorista en Guadilla de Villamar. Eutropio Rodríguez.

SE NECESITA chica. Informes, Bar Burgos.

SE NECESITA chica Espolón, 12, 1.º

NECESITAMOS obreros. Fábrica de colas. Barriada Yagüe. Teléfono 204941. (R. O. C. 1.103).

SE NECESITA chica. Merced, 7, 1.º.

MUCHACHA se necesita, matrimonio y niño, buenos informes Valladolid, 2, 6.º, B.

SE NECESITA montador ascensorista competente cumplido servicio militar. Sueldo a convenir. Razón esta Administración. (R. O. C. 1.414).

SE NECESITAN oficiales mecánicos, de primera y segunda. Razón: Teléfono 209725. (R. O. C. núm. 1.380).

SE NECESITA chico de 14 a 16 años. Charcutería Contreras. Miranda, 2.

COSTURERAS a mano de guantes de piel, labor sencilla, bien retribuída. Guantes Epifanio, 4.ª planta.

OFICIAL ebanista, servicio militar cumplido y aprendiz se precisan. Informes: Mariano Rico. Publicidad. San Juan, 41.

SE NECESITA chica joven. «Masegosa». Avenida del Cid, 80, 2.º centro.

SE NECESITAN aprendices 14-16 años. Industrias «Ferro». Diego Laínez, 20. (R. O. C. núm. 1.419).

SE NECESITA chica buen sueldo. Vitoria, 56, duplicado, 11 Izqda

SE NECESITA chico para oficina. «Agromán», S. A. Vitoria, 20, principal, izqda. (R. O. C. 1.422).

MATRIMONIO joven con dos niños, necesita niñera, buenos informes. Calatravas, 3, 2.º derecha.

SE NECESITA oficiala de primera para peluquería de señoras. Peluquería Benidorm. Valentín Jalón, 9, bajo (R. O. C. 1.423).

NECESITO muchacha. Miranda, 3, 1.º, Izqda.

SE NECESITA muchacha. Plaza del Rey San Fernando núm. 3, 2.º.

CHICA se necesita. Isla, 11, 4.º, izquierda.

MUCHACHA con informes se necesita. Buena retribución. Razón: Pescaderías Burgalesas. Sr. Triana. De 9 a 1ª mañana).

MUCHACHA para tres de familia, se precisa. Huerto del Rey, 18, 8.º. Con informes.

MUCHACHA se precisa. Presentarse: San Juan, 25, 3.º.

SE NECESITA conductor camión, carnet primera, para capital, con experiencia. Razón: Sanz Pastor, 12, bajo, derecha.

SE NECESITA chica. Informes: San Lorenzo, 28.

NECESITO chica para Madrid. Sanjurjo, 9, segundo.

SE NECESITA chica interna o externa. Avenida Cid, 10, 13.º, B.

SE NECESITA chica con informes. Sanjurjo, 11, 7.º, Dcha.

IMPORTANTISIMO. Gane 100 o más pesetas diarias trabajando en casa horas libres. Hombres, mujeres, cualquier edad. Para informes, envíen 6 pesetas sellos. Apartado 124. León.

EMPRESA Obregón. Se necesitan peones. Final Barriada Illera. (R. O. C. 1.427).

SE OFRECE señorita para oficina, con estudios de Magisterio y conocimientos de Taquimecanografía. Informes esta Administración.

NECESITO señora ayudar cocina. Bodega Riojana. Plaza Capitanía, esquina San Juan.

SE NECESITAN carroceros y chapistas de 1.ª y 2.ª, en Carrocerías Burgalesas. Santa Ana, núm. 9. (R. O. C. 1.416).

SE NECESITA chica de servicio. Vitoria, 62, 9.º. Teléfono 208107.

NECESITO muchacha. Preferible sepa cocina. Buena retribución. Informes: San Juan, 41, tercero.

Compras y ventas

POLLITOS de carne y puesta. «Granja Mirasol». — Pisones, 68.

DURALEX. Platos, vasos duralex. «Ferretería Laín Calvo». Teléfono 20 33 94.

OCASION. Vendo máquinas usadas de escribir, sumar y calcular procedentes de cambio por nuevas. De la Vega. Madrid, 2. Burgos.

SE VENDEN diversos materiales de derribo: tablas, machones, vigas, puertas y ventanas Alfareros, 7, bajo

VENDO bocoyes y medios bocoyes. Bodegas Renuncio. La Ventilla

COMPRA y venta de antigüedades: armas, monedas muebles, pinturas Etc. — «Arte» Calle Paloma. 2 Burgos. Tf 200301

VENDO criadoras pollitos de un día. Alfareros, 26, 3.º.

SE VENDE viga hierro reforzada, de 0,40x8,40 metros. Plaza Alonso Martínez, 7. Portería.

Enseñanzas

ENSEÑANZA garantizada: Cursos libres-oficiales. Reválidas. Oposiciones. Magisterio Santa Clara, 57, A.

OPOSICIONES Magisterio, Bachilleres, Reválidas 4.º - 6.º. Santa Clara, 57 (interior).

ACADEMIA J. P. Alonso Martínez, 1. Teléfono 209345. Asignaturas Aparejadores, Obras Públicas, Preuniversitario, Reválidas 4.º y 6.º, Contabilidad, Idiomas. Grupos menores diez.

SEÑORITA daría clases primaria o bachiller elemental. En Melchor Prieto, 8, 2.º izquierda.

ENSEÑANZA garantizada Bachillerato Elemental - Superior. Reválida 4.º. Grupos reducidos. Muy económica. Informes padres quincenalmente. Vitoria, 64, 6.º, izqda. Teléfono 200731.

MATEMATICAS. Preparación todos los niveles, por ingeniero. Teléfono 206487

MATEMATICAS. Física y Química de Quinto, Sexto y Reválida. Calle Vitoria núm. 171, 7.º, A.

FRANCES. Profesora nativa universitaria. Todos los grados. Teléfono 201608.

Fincas

CONSTRUCCIONES «Bu-Bi». Calle Vitoria, 197. Venta directa de pisos y lonjas. Visítenos en oficina u obra sin compromiso. Grandes facilidades de pago.

VENTA de pisos y lonjas en Vía de Empalme. «Construcciones Serrano». Teléfono 204385.

«MASEGOSA». Empresa constructora. Viviendas desde 235.000 pesetas. Cuatro habitaciones, cocina, aseo, suelo parquet, media bañera antena colectiva, maravillosas terrazas, soleadísimas. Facilidades de pago. Oficinas: Avenida del Cid, 80, 2.º, centro Teléfono 209333.

CONSTRUCCIONES «H. González Alonso».—Venta de viviendas. Grandes facilidades de pago. Magnífica construcción y terminación. Razón Vitoria 115. Oficina.

VENDO pisos, locales, terrenos, fincas. Facilidades pago. Informes, teléfono 201113.

VENTA pisos zona de Vadillos. 400.000 Ptas.; final San Pedro y San Felices (Arcos), desde 245.000 Ptas. Amplias facilidades. Constructora Alonso y Arteche, S. A., Calle Melchor Prieto, 16.

CONSTRUCCIONES Sánchez, vende pisos y lonjas comerciales, en diversas zonas. Informes. Avenida Cid, 19. Bajo.

PISOS desde 190.000 pesetas, con terrazo, parquet, calefacción, ascensor, etc. Véalos y juzgue usted mismo. Entrada 50.000 — Construye Ponce y Alonso, S. L. Calle Madrid, 14. Teléfonos 213121 y 207907.

VENDO lonja en calle Lerma. 400 m2., 4,50 alto Informes San Pablo, 17, 3.º, Izqda.

VENDO local 25 a 180 m.2. Informes, Reyes Católicos, 11, 3.º

VENDO piso Valentín Jalón, 12, 4.º, D, esquina Reyes Católicos. Informes en el mismo.

VENDO piso barato. Arrabal de San Esteban, núm. 8, 2.º, derecha.

PISOS de calidad. «Arranz». - Pisos bien acabados, «Arranz». - Pisos bien distribuidos, «Arranz». - Pisos con calefacción, «Arranz». - Pisos desde 210.000 pesetas, «Arranz». - Pisos con entrada desde 20.000 pesetas, «Arranz». - Pisos en todas las zonas. «Arranz». - Construcciones magníficas. Arranz. - Venta directa de pisos, con formalidad absoluta, «Arranz». Oficinas centrales, carretera de Logroño, s/n.

SE VENDE piso muy soleado, llave en mano, económico, en calle Fernán González, 48, 1.º Escalera derecha (Frente Catedral)

VENDO piso centriquísimo y soleado. Tratar: José Zorrilla, 5, 3.º, centro.

VENDO locales comerciales, pisos exentos. Avda. Cid, 74, 1.º, izquierda

SE VENDE piso nuevo por traslado. Razón portería núm. 5 Nueva Apertura (calle paralela al núm. 192 de la calle Vitoria).

SE VENDE casa de campo, luz eléctrica, agua corriente, cochera, corral y cuadra. Todas comodidades. 8,5 hectáreas, 18 kilómetros Palencia, carretera primer orden. Llamar, de siete a diez tarde, al teléfono 2473 de Palencia.

SE VENDE piso céntrico en calle Burgense, núm. 2, 5.º, Derecha.

SI USTED busca un buen piso a su justo precio. Si usted quiere realizar una buena inversión. Si usted desea un piso muy soleado. Si usted quiere un piso en una zona tranquila y céntrica, le interesa, entonces, visitar los pisos que construye Construcciones Petrus en el precioso parque de San Francisco (zona Venerabels). Precio 225.000 a 300.000 Facilidades Cuatro habitaciones, cocina exterior, baño con azulejo litografiado, parquet y otros extras muy interesantes.

Ganados y aperos

SUPROIN. Entregas en el acto: hormigoneras todas capacidades, elevadores sin fin para granos, cintas mixta y de tablilla, carretillas agrícolas. San Pedro y San Felices, 27. Teléfono, 207341.

SE VENDEN 40 ovejas primales y 30 de buen diente y pariendo, en La Rioja. Tratar con Agustín de Pablo. Hormilla (Logroño).

VENDO tres vacas lecheras, tercer parto, un mes recién paridas. Presencio. Luis Machón.

VENDO 36 ovejas jóvenes. Jesús Delgado. Villaquirán de la Puebla.

VENDO vaca lechera, cumple día 25. Vicente Calleja. Villaveta.

Huéspedes

ADMITO huésped. Pisones, núm. 5, 10.º, derecha.

DOY pensión completa habitaciones confortables. Informes en esta Administración.

OFREZCO pensión familiar, confortable, zona San Agustín. Teléfono 204756.

SE DA pensión completa. San Francisco, D, 7.º, 1.

OFRECEMOS pensión a estudiantes. Sanjurjo. Teléfono 205025.

DOY pensión completa, dos estudiantes. Rey D. Pedro, núm. 50, 3.º.

ATENCION: Pupilos formales, pago anticipado. Santa Ana, 31, habitación 12.

CEDO dos habitaciones con tres camas, pensión completa. Romancero, 7, 2.º, C.

SEÑORA formal cede una hibitación, céntrica, a dos señoritas, dormir o comer por su cuenta. Razón esta Administración.

DOY PENSION estudiante. Teléfono 200978.

ADMITO caballero dormir o pensión completa, céntrico. Informes esta Administración.

DOY PENSION completa y cama, 75 pesetas. Hay calefacción. Puebla, 2, 1.º

DOY pensión económica Plaza Mayor. Informes esta Administración.

SE ADMITEN huéspedes (preferible señoras). Informes esta Administración.

DOY PENSION completa, o sólo dormir. Vitoria, 53, 3.º, izquierda.

Muebles

SE VENDEN muebles. Llana de Afuera, 2, 3.º, Izqda.

VENDO dormitorio colonial. Calzadas, 20, 5.º B. Teléfono 207087.

SE VENDEN mesas roble, de 0,78x3,00, propias mostradores. Plaza Alonso Martínez, 7, portería.

Pérdidas

HALLAZGO maleta en la calle Vitoria. Tintorería Bursan. Teléfono 202003.

EXTRAVIO dos ovejas de su propiedad el día 25 al pastor José Castrillo, de Villaquirán de los Infantes.

Televisores

TELEVISORES 19" último modelo extraplano, UHF, licencia americana, con voltímetro y mesa, todo 16.900 pesetas. Diez días prueba sin compromiso. Ventas a plazos. Garantía absoluta seis meses «Comercial Vespa Moto» Calera, 10.

REPARACION televisores todas marcas, servicio urgente, antenas. Radio TV. Caracas. Calzadas, 18. Teléfono 206528.

CAMBIE su televisor viejo por nuevo. Dos años garantía. Facilidades de pago. Teléfono 205740-673.

ABONAMOS 3.000 pesetas por radio vieja a cambio televisores nuevos. Dos años garantía. Teléfono 205740-673.

REPARACION televisores. Radio Burgos. Laín Calvo, 37. Teléfono 205740-673.

Traspasos

TRASPASO mercería, con o sin género. Mucha venta. Calle Madrid, 40. (Antigua Alhóndiga).

TRASPASO o arriendo Bar Marci, renta económica. Avda. del Cid, 86. Razón: Avenida del Cid, 77, 2.º.

TRASPASO peluquería caballeros, acreditada, 35 años existencia. Santa Clara, 25.

OCASION traspaso tienda vinos y comestibles. Informes: Teléfono 203153.

TRASPASO gallinero. San Francisco 145, 4.º, B.

Varios

SEGURO obligatorio de accidentes de trabajo. Mutua Patronal. Espolón, 20. Burgos.

ALQUILO máquinas escribir, sumar y calcular. Crespo. Plaza Alonso Martínez, 7. Principal.

Offset

y toda clase de trabajos tipográficos en TALLERES GRAFICOS «Diario de Burgos». - Calle Vitoria, 13 Teléfono 20 28 52

IMPRESOS comerciales, cartas timbradas, tarjetas propaganda, etc de visita, invitaciones, prospectos de TALLERES GRAFICOS «Diario de Burgos». Calle Vitoria, 13. Tf. 202852

FOTOGRABADOS Confección rápida TALLERES GRAFICOS «Diario de Burgos». Precios ventajosos. Calle Vitoria, 13. Teléfono, 202852.

Nuestros teléfonos: 20 71 48 y 20 12 80

Televisión

SABADO

8,15: Carta de ajuste.
8,30: Buenos días.
8,45: Gimnasia.
9,00: Telediario.
9,30: Cierre.
13,45: Carta de ajuste.
14,00: Panorama de actualidad
14,50: Vamos a la mesa.
15,00: Telediario.
15,30: España al día.
14,45: Edición especial.
16,15: El virginiano: «Cuestión del destino».
17,45: Tenemos la palabra.
18,15: Habla contigo, Jesús Urteaga.
18,30: Baloncesto. Retransmisión en directo del encuentro Picadero - Yugoslavia.
20,00: Cesta y puntos.
21,00: Telecrónica.
21,30: Telediario.
22,00: Hilo directo.
22,15: Cristóbal Colón. Se ofrece el cuarto y último episodio.
23,15: Gala del sábado. Con la actuación de José Meneses, Joaquín Gasa, Ana Kiro, Andre Mons, Gelu y Santi, Roque Robers, Baker Twis, Ballet Caracolillo, Julie Driscoll y su conjunto, y Los Brincos.
0,30: Telediario.
0,40: El oro del tiempo.

DOMINGO

9,30: Carta de ajuste.
9,45: Buenos días.
10,00: La fiesta del Señor. Santa Misa.
11,00: Horizontes: «La cueva de los «asesinos».
11,30: Concierto.
12,30: En directo. Ciclismo. Retransmisión de la V escalada al castillo de Montjuich.
14,00: Club Mediodía.
14,45: Perfil de la semana.
15,00: Telediario.
15,15: España en el Mundo.
15,20: Musical 69.
16,30: Dibujos animados: «El zorro y el cuervo».
16,45: Día de fiesta.
17,45: Fauna.
18,15: Cine amateur.
18,45: El héroe: «Kid, anuncia venganza».
19,15: Deporte, nuevo humanismo.
19,30: Retransmisión del partido entre los equipos Zaragoza - Pontevedra.
21,30: Telediario.
22,00: Sesión de noche: «Nuestro hombre en La Habana».
23,45: Teledíario.
23,55: El oro del tiempo.

Emerson
El televisor del futuro
COMERCIAL VELO-MOTO

"Peligro de muerte" "No fumar", avisa un cartel bien visible. Un adulto incapaz de leerlo enciende un pitillo y ocasiona una catástrofe.

ELECTRA DE BURGOS, S. A.
DISTRIBUIDORA DE IBERDUERO

Teniendo que realizar trabajos de explotación en esta capital, efectuaremos, previo conocimiento y autorización de la Delegación de Industria, dos cortes en el suministro de energía eléctrica el día 4 del actual desde las 10 horas de la mañana hasta las 11 horas e la misma y de 5 a 6 horas de la tarde, aproximadamente al centro de transformación denominado: "San Fernando".

El corte anunciado afectará a todos los abonados en cuyo recibo figure, como Sector, el número 20.

En caso de realizarse los trabajos antes de la hora indicada, se restablecerá el servicio sin previo aviso.

Revista de Prensa

¿GOZAN DE SUFICIENTE PROTECCION JURIDICA LOS PROCURADORES EN CORTES? "El Noticiero Universal" (Barcelona), (Pág. 6). 28-10-63. Art. de Eduardo Tarragona.

El estatuto personal que protege al parlamentario en diversos países, incluido el nuestro, se resume en dos conceptos: inviolabilidad e inmunidad. Fraga Iribarne (Los privilegios de los procuradores y el nuevo reglamento de las Cortes Españolas, Madrid 1958) se refiere a un aspecto de la cuestión de particular trascendencia: "Quedan algunos problemas interesantes a elaborar por la jurisprudencia ordinaria y la práctica administrativa. El más interesante es el de saber si la inviolabilidad del procurador, para cubrirle verdaderamente a él, no debe rebasar un poco su persona. La Prensa que reproduce o resume su discurso o intervención, ¿no debe ser también irresponsable por ello? Tema éste muy interesante, que esperamos sea próximamente abordado en una Ley de Prensa".

Debemos lamentarnos que este aspecto de la inviolabilidad no haya sido efectivamente abordado en la ya vigente Ley de Prensa e Imprenta y que la práctica administrativa sea adversa, a pesar de que el ilustre profesor de Derecho Político sea precisamente el titular del Ministerio de Información y Turismo. La inviolabilidad del procurador en Cortes, mutilada de su natural proyección en los medios de comunicación social, se convierte en un privilegio algo ilusorio.

El sistema legal vigente protege al procurador en Cortes frente a posibles actuaciones judiciales o administrativas que puedan menoscabar la autenticidad y autonomía de sus funciones representativas, hasta el punto de no poder ser detenido por delitos comunes graves (excepto in fraganti) sin previa intervención de las mismas Cortes. La finalidad de la ley no es proporcionar una suerte de impunidad a los procuradores, sino subrayar hasta qué punto considera que debe ser respetada su libertad en el ejercicio de sus funciones representativas. La suspensión de la reunión de Ceuta se presta, además, a algunas reflexiones específicas. El artículo 16 del Fuero de los Españoles establece: "Los españoles podrán reunirse y asociarse libremente para fines lícitos y de acuerdo con lo establecido por las leyes".

Si bien la inviolabilidad e inmunidad sean principios proclamados en la reglamentación vigente de las Cortes, el último incidente pone de manifiesto la conveniencia de una reforma de la misma que, entre otras cosas establezca esos privilegios de los procuradores, imprescindibles para el adecuado cumplimiento de su función representativa, de una manera aún más explícita y categórica.

MALOS VIENTOS PARA LA "ENMIENDA ORTI". "Pueblo" (Pág. 3). Coment. de Gabriel Cisneros.

Lamentablemente, la Ponencia ha creído ver en la "enmienda Ortí" una postulación del sufragio universal, una ruptura del principio de representatividad orgánica y un riesgo de disolución de la responsabilidad familiar. Me temo que los ponentes han adoptado una óptica en exceso rigurosa y excluyente para poder llegar a semejantes conclusiones, a la vista de una pretensión sólo enderezada a ampliar las bases representativas del sistema. Parece contraproducente que se proclame, con tan reiterada insistencia, la necesidad de una incorporación política de la juventud, u otras afirmaciones de este jaez, para después, cuando se presenta una ocasión concreta de materializar esta pretensión, optar por la vía del más férreo inmovilismo.

ESPAÑA ECONOMICOSOCIAL

NO BASTAN LOS TEXTOS LEGALES "Ya" (Página 7). Edit.

En la referencia del Consejo de ministros último figura una disposición cuyos términos concretos no son todavía conocidos y que se titula, decreto-ley sobre ordenación de precios. Tanto la referencia como la ampliación se limitan a repetir lo que ya estaba contenido en el decreto-ley de Agosto. Anunciaba este último la adopción de medidas "enérgicas" para conseguir una "aceptable estabilidad de precios". Pero ni el decreto-ley ni los ministros especificaron las medidas que se iban a tomar.

Después de la subida de precios apreciable a lo largo de un año, mientras los salarios estaban congelados, en el momento mismo en que los salarios alcanzan un nivel que hubieran alcanzado hace mucho tiempo de no producirse la congelación, los precios vuelven a subir "porque han subido los salarios". Y suben en cuantía desproporcionada a la subida de las retribuciones.

Las entidades económicas dicen que no podrá ser lo que el Gobierno ha dicho que será. En esta situación es lógica la inquietud que se manifiesta en los medios sindicales, por lo que parece una falta de auténtica política salarial, cuyos sujetos pasivos van a ser los trabajadores.

Urge, la publicación del anunciado decreto. Y que las disposiciones que en él se contengan se cumplan con eficacia. Porque sólo con la publicación de unos textos legales no basta. Por muy buenos que sean.

DEFENSA DEL SALARIO. "Pueblo" (Pág. 2) Edit.

El Gobierno ha tomado medidas para evitar que durante el año 1969 los precios se eleven más allá de un 2 por 100 El porcentaje de alza que se permite es el que se observa en muchos países, de modo normal, con economía en expansión. Una elevación del 3 por 100 se considera ya como verdadera inflación.

En la actual situación de nuestra economía, la estabilidad de los precios es inexorablemente necesaria, pero también absolutamente posible. La situación de bajos e incluso nulos beneficios que padecen muchas empresas no deriva de los precios que practican, sino del bajo grado de utilización de sus capacidades productivas.

LA REFORMA UNIVERSITARIA Y EL CONSEJO NACIONAL. "Nuevo Diario" (Página 9). Edit.

Labadie Otermín se lamenta de que la reforma universitaria se esté llevando a cabo "de espaldas al Consejo Nacional del Movimiento, como máxima institución política del país". Apoya su razonamiento en que uno de los fines del Consejo Nacional es "defender la integridad de los principios del Movimiento Nacional y velar por que la transformación y el desarrollo de las estructuras económicas, sociales y culturales se ajusten a las exigencias de la justicia social". Pero la misma ley Orgánica especifica en el artículo 23 cuáles son sus atribuciones: "Promover la acomodación de las leyes y disposiciones generales a los principios del Movimiento Nacional, y demás leyes Fundamentales del Reino, ejerciendo a este efecto el recurso de contrafuero previsto en el título décimo de esta ley". Y el artículo 59 aclara que "es contrafuero todo acto legislativo o disposición general del Gobierno que vulnere los principios del Movimiento Nacional o las demás leyes Fundamentales del Reino".

Resulta que la reforma universitaria aún no es ni "acto legislativo", ni "disposición general del Gobierno". Es, tan sólo, una serie de actividades, reuniones y estudios que en su día culminarán en una disposición cuya naturaleza aún está por verse. Tan sólo cuando dicha disposición haya sido promulgada, podría promoverse, si procediese, el recurso de contrafuero. Evidentemente, la reforma universitaria no adquirirá la forma de Ley Fundamental (o al menos no tenemos noticia de ello), que sería el único caso preceptivo en que el Consejo Nacional hubiese de conocer el texto antes de su remisión a las Cortes.

Respecto a la forma que habría de adoptar la aprobación final de la reforma, el señor Labadie Otermín aboga por una ley de Cortes. Muchas disposiciones de importancia se han promulgado por decreto-ley en los últimos años. No debería ser motivo de asombro la posibilidad de que lo mismo sucediese con la reforma universitaria. De cualquier forma, convendría que la fórmula del decreto-ley se reservase, como bien dice la Ley Orgánica, tan sólo para casos de urgencia. La reforma universitaria es urgente, pero si ha esperado diez años, bien podría esperar unos meses y pasar por las Cortes.

Guía del Radioyente

RADIO POPULAR

PRIMER PROGRAMA

8,00, Buenos días, Burgos; 8,05, Saludos, amigos; 9,00, Angelus; 9,01, Burgos, música y noticias; 10,00, Con la Prensa bajo el brazo; 10,05, Sonatina; 10,10, De España y de los españoles; 10,15, Mosaico español; 10,30, Un ritmo para la mañana; 10,40, Suerte, vista y... ¡Orbea!; 11,00, Destino, ellas; 11,30, Fortuna Checoa; 12,00, Angelus; 12,01, Aún es posible la esperanza; 12,05, Concierto miniatura; 12,10, ¿Cuál de los tres?; 12,15, Ronda de la América española; 12,30, Del brazo y por la calle; 12,40, Mujer, nuevo diario; 10,50, La música de Roy Etzel.

SEGUNDO PROGRAMA

13,00, La nueva frontera; 13,30, Felices los tenga usted. I; 13,55, Iglesia postconciliar; 14,00, Mediodía en la ciudad; 14,15, Un buen tema, el tiempo; 14,30, Diario hablado de Radio Nacional de España; 14,50, La hora del café; 15,05, Clan musical; 15,15, Información financiera; 15,30, Felices los tenga usted. II.

TERCER PROGRAMA

(Transmisión simultánea en AM. y FM.).

16,00, Una trompeta en Hi-Fi; 16,15, Club de amigos; 17,30, Bazar del microsurco; 18,00, Canciones para el fin de semana; 18,45, Estrictamente instrumental; 19,00, Angelus; 19,01, Coctel de melodías; 19,15, Voces e instrumentos; 19,30, La zarzuela "La Generala"; 20,30, Santo rosario en familia.

CUARTO PROGRAMA

21,00, Canciones del Mundo; 22,00, Diario hablado de Radio Nacional de España; 22,20, Con sabor español; 22,30, Noticiario. Boletín informativo de noche; 22,45, La hora del pronóstico; 23,00, Club de amigos; 23,45, Compás final; 0,00, Lectura de programas; 0,02, Palabras para el silencio; 0,05, Cierre de la estación.

COMPRE EL AUTOMOVIL O FURGONETA QUE NECESITE Y PAGUELO MENSUALMENTE
incofisa

SE VENDEN O ALQUILAN LONJAS EXENTAS

De 340 m.² dos entradas, amplias luces de 3,40 de altura y sótano 400 m.² de tres metros de altura, con luz exterior y comunicado con la lonja propio frigoríficos, almacén frutas, depósito, cosecheros, etc.

Calle paralela a la de Alfareros

LONJAS

de 100 m.² a 800 m.² de 6,50 de altura, entradas de 5,50 metros y 22 metros de fondo susceptible ampliación, y sobre ático. Mucha luz. Zona industrial y vivienda, propia para almacén, depósito, garajes, cristalerías. Situación zona final San Pedro y San Felices frente a barriada ferroviarios, final línea urbana Pisones.

Directamente del constructor al comprador.

INFORMES:

CONSTRUCTORA ALONSO Y ARTECHE, S. A.

Melchor Prieto, 16, 1.º BURGOS

En BILBAO, General Concha, 20, 6.º Dpt. 15, y en la misma obra.

Miranda

Ayer, día desapacible: muchas visitas al Cementerio y poca animación en el mercado

Como ya apuntamos ayer en nuestro comentario anterior, el día no pudo salir más molesto, después del magnífico mes de Octubre que hemos disfrutado. Menos mal que a partir de las tres de la tarde, volvió a lucir el sol.

Día de fiesta a medias también, porque la apertura del comercio, dio a la jornada un matiz más bien de día laboral.

Enorme concurrencia al Cementerio municipal, nota la más destacada del día y, tras cumplir con esta piadosa costumbre, ya avanzada la tarde, la ciudad recobró la animación habitual de los días festivos.

MERCADO

Se celebró el tradicional mercado de Todos los Santos, con tiempo frío, lluvioso y con fuerte viento, que fueron los motivos principales, para que el ferial no se viera animado. Bien es cierto que ese mercado, como otras ferias, últimamente ha perdido categoría.

Poco ganado a la venta y menos transacciones. Dentro de esta poca asistencia, hubo mayoría de tetones, que se cotizaron de mil a mil trescientas pesetas, mientras que el ganado de matanza, apenas si existió.

Por el contrario, los comercios —que permanecieron abiertos durante toda la mañana— tuvieron gran cantidad de clientes, sobre todo ,el gremio de tejidos y calzados.

A VUELTAS CON EL NUEVO PLAN DE URBANISMO

Por razones que no es necesario explicar, oficialmente nada sabemos del nuevo Plan Municipal de Urbanismo. Por tanto lo que vamos a decir a continuación es solamente el reflejo de una opinión bastante generalizada entre aquellos mirandeses que están, de una forma o de otra, enterados del asunto.

El caso es que, según esta referencia, el nuevo plan de Urbanismo, respeta las fincas propiedad de don Teótimo Valderrama y del Colegio la Sagrada Familia. Esto representa —de ser cierto— que las calles de Queipo de Llano, Alfonso VI, Condado de Treviño, Cid y quizás alguna más, verán cortada su espléndida trayectoria, precisamente en la zona más importante del ensanche de la ciudad. El rumor callejero, es totalmente contrario a que esta situación se produzca, pues se dice —y con razón—, que ya era bastante con la penosa situación que origina a la ciudad el famoso ferrocarril de Bilbao-Barcelona. Esperemos que ésto no sea cierto y que de serlo, al menos, se dé una explicación plausible al caso.

SANTA CECILIA

Pudiera ser que este año, para conmemorar la festividad de Santa Cecilia, Patrona de los músicos, se celebrase una velada musical, a cargo del Orfeón Mirandés, banda de música y Tuna de la Sección Femenina. El proyecto no está maduro y no podemos asegurar que se lleve a efecto. Lo que sí podemos decir, y decimos, que hay que intentarlo por todos los medios.

«LOS HIJOS DE LA ANTONIA»

El martes, a las ocho de la noche, en el Bar Iruña, se reunirán los componentes de la renacida y simpática peña sanjuanera «Los hijos de la Antonia», que están dando muestras de gran actividad para conseguir formar definitivamente y en número suficiente, la citada cuadrilla, que será una más a dar mayor brillantez a las próximas fiestas sanjuaneras.

GAMBERROS SOBRE RUEDAS

El pasado jueves por la noche, presenciamos un deprimente espectáculo en las calles de Ramón y Cajal y avenida de José Antonio. Serían las once de la noche, cuando un coche gris marca Simca, surgió veloz de la citada avenida, dando un tremendo viraje, que a punto estuvo de terminar contra otros coches estacionados. El conductor no conforme con esta «audaz» maniobra, dio marcha atrás a toda velocidad. Nuevo frenazo y otra vez a todo gas hacia adelante. Otro parón y vertiginosa marcha atrás, en dirección prohibida, hasta detenerse frente al Bar Sidney, sembrando la alrma entre el resto de usuarios. Y según los testigos presenciales del hecho, estas imprudentes maniobras, mejor dicho, peligrosas maniobras, las había ya realizado en otros puntos de la ciudad. Si vergonzoso es el hecho de que esto ocurra, lo es aún más que algunos las aplaudan como si no se dieran cuenta de que es atentar contra la seguridad pública.

SAN HUBERTO

La Sociedad de Cazadores y Pescadores de Miranda ha organizado para el lunes, día 4, festividad de San Huberto, Patrón de los Cazadores, los siguientes actos: A las ocho de la tarde, Santa Misa en San Nicolás de Bari, en sufragio de las almas de los socios fallecidos.

Terminada la ceremonia, en el domicilio social de la Sociedad, con asistencia de las autoridades locales, entrega de premios a los ganadores del pasado concurso de Pesca y vino español en honor de los asistentes.

DANDO LAS GRACIAS

Don Ignacio García Vivar, hijos, padres y demás familiares, nos ruegan hagamos público su profundo agradecimiento a cuantas personas, de una forma o de otra testimoniaron su condolencia, con motivo del fallecimiento de doña Eufrasina Santisteban Busto, acaecido el pasado día 27 de Octubre, ante la imposibilidad de hacerlo personalmente.

CITACION DEL MIRANDES

Tras el entrenamiento efectuado ayer en Anduva, la citación del Mirandés, para el partido de mañana contra el Iruña, es la siguiente:

Bustamante, Villasante, Alonso, Arturo, Cantera, Arbaizar, Ortiz, Pagalday, Aznar, Abechuco, Jérica, Tolosana, Pérez Navares y Villacorta.

El equipo probable será: Bustamante, Alonso, Arturo, Cantera, Arbaizar, Ortiz, Pagalday, Aznar, Abechuco, Jerica y Pérez Navares.

Existen dudas sobre Abechuco —pendiente del correspondiente permiso militar— y de Arbaizar que padece un tirón en una ingle, pero se espera que ambos puedan alinearse contra el actual primer clasificado del grupo.

El partido dará comienzo a las cuatro y cuarto de la tarde, y una vez más, esperamos que los aficionados acudan en masa y animen sin desmayo al equipo, para entre todos conseguir esta victoria que sería un gran paso hacia la cabeza de la clasificación.

JUVENILES

Mañana domingo, el Mirandés juvenil juega en Logroño contra el Logroñés, en partido muy importante para el once rojillo, que está estupendamente situado en la tabla y que de ganar se encontraría cerca del Haro Deportivo, su próximo rival, que además es el actual líder del grupo.

En cuanto al I.T.I. Juvenil se desplaza a Nájera, para enfrentarse al juvenil titular de la histórica ciudad riojana.

Esperamos que tanto Mardones como Pachi, entrenadores de los equipos citados, tengan la satisfacción de conseguir una victoria.

CABINAS NACAL

PARA TODA CLASE DE TRACTORES

Polo de Gamonal
Teléfono 20 49 72
BURGOS

Guía Facultativa

JOSE LUIS RICA RICA
TOCOGINECOLOGO
Consulta: 11 a 1 y 4 a 6
Vitoria, 21, 1.º
Teléfonos: 201865 y204771

A. LOPEZ GOMEZ
GARGANTA, NARIZ Y OIDOS
Consulta de 11 a 2
Espolón, 28 — Tel. 203577

S. IÑIGO
MEDICO OCULISTA
Consulta de 11 a 2 y de 5 a 7
Lain Calvo, 17-1.º Tel. 209923

JOSE MARIA ARAGOES
MEDICO ODONTOLOGO
Queipo de Llano, 2
Teléfono: 205378

Dr. Bañuelos
OCULISTA
Plaza Mayor — Telf. 201066

José M.ª Rodríguez Orive
ODONTOLOGO
Avenida del Cid, 1.º (FEYGON)

Jesús Buitrago Morote
CARDIOLOGO
Sanjurjo, 9 — De 12 a 2

Alonso Bañuelos
OFTALMOLOGO
Espolón, 2. — Teléfono 209349

R. PLASENCIA
OFTALMOLOGO
Del Hospital Militar
Consulta de 1 a 2 y de 5 a 7
Vitoria, 30. — Tlf. 206591

M. SANCHEZ DUEÑAS
Medicina y Cirugía de Sistema Nervioso, Cráneo y Columna Vertebral. Electroencefalografía
Calle Calatravas, 5-1.º derecha
Consulta de 4 a 6
excpeto sábados

AGUSTIN RIVAS
PARTOS, ENFERMEDADES Y CIRUGIA DE LA MUJER
Avenida del Cid, 6, 5.º A
Teléfono 203832

F. J. DEL CAMPO ALONSO
PIEL Y VENEREAS
Consultas
Clínica San Juan de Dios

JOSE MUÑOZ AVILA
RIÑON, PIEL Y VIAS URINARIAS
Almirante Bonifaz, 12, 1.º
Teléfono 201539

S. LECHUGA SERANTES
OCULISTA
CONSULTA DIARIA
Avenida del Cid, 6-3.º
Teléfono 204452

M. CALVO PINILLOS
Aparato respiratorio. Corazón. Bronquios. Electrocardiografía. Espirografía. Ventiloterapia y RAYOS X
Calle Vitoria, 27. Telf. 203048

V. Ojeda Carcedo
APARATO DIGESTIVO Y NUTRICION
Análisis clínicos. Rayos X. Metabolimetría.
Consulta de 10 a 1 y de 4 a 6
Vitoria, 20-1.º — Telf. 203667

CARLOS RODRIGUEZ
OCULISTA
Cirugía ocular
Héroes del Alcázar, 1-3.º
Teléfono: 207063

J. M. FRANCES
Medicina Interna, Rayos X
Consulta de 10 a 1 y de 5 a 6,30
Plaza de Vega. Telf. 205446

ARIAS MARTINEZ MATA
CARDIOLOGIA
Alonso Martínez, 7
Teléfono 200393

L. LOPEZ SAIZ
ENFERMEDADES MENTALES Y NERVIOSAS
Consulta de 12,30 a 3
Plaza Santo Domingo de Guzmán, 8, 1.º

A. BENITO BRAVO
MEDICO DENTISTA
Burgense, 22

JOSE CARAZO
PARTOS Y ENFERMEDADES DE LA MUJER
Del Hospital de Barrantes y Cruz Roja
Vitoria 54, - Tel. 203391

VICENTE CORRAL MARISCAL
Medicina interna, Rayos X
Consulta de 4 a 7
Mañanas: Horas concertadas
Vitoria, 30, 3.º

DOCTOR GARZON
PARTOS Y ENFERMEDADES DE LA MUJER. ESTERILIDAD
Plaza de San Fernando, 9-2.º
Teléfono 201437

JERONIMO IGLESIAS LUCAS
MEDICO DENTISTA
MD Viviendas, 19, primero

Ponemos lentes 70 - 70 científicamente perfectas
EXIJA-CONTRASTE-GARANTIA
OPTICA IZAMIL
Colegiado J. J. SAIZ RODRIGUEZ
LAIN CALVO, 28

RECETAS DE GAFAS
OPTICA NACIONAL
DESPACHO EN EL ACTO
Personal Diplomado. — ESPOLON, 1

Aranda

FERVOR RELIGIOSO EN LA FESTIVIDAD DE TODOS LOS SANTOS

El día de Todos los Santos, en nuestra población, ha resultado deslucido, no precisamente por la falta de gente en el cementerio, sino debido al mal tiempo que ha reinado, por el intenso frío que se ha dejado sentir por la mañana y los frecuentes chubascos que han convertido a este día en uno de los más desapacibles de este otoño que llevamos.

Pese a todo ello, desde muy de mañana, las gentes madrugadoras acudieron al cementerio portando grandes ramos de flores y coronas para adornar las sepulturas de sus deudos, cobrando una nueva vida este sagrado lugar. A estas personas madrugadoras, siguieron otras y otras y así durante todo el día, pudiéndose decir que a lo largo de todo el día, habrán sido muy pocos los que no han girado su habitual visita en este día al lugar donde reposan los restos mortales de los que a través de los años, vivieron en nuestra población.

Aparte de esta tradicional costumbre de visitar el cementerio en este día, la fecha de Todos los Santos, en la que hay que hacer constar que ha sido motivo de fervor religioso reflejado en la gran asistencia a los cultos propios de la festividad que se celebraba, se ha caracterizado por esa nota festiva a lo que ha contribuído el mal tiempo reinante que ha impedido a la gente su desplazamiento fuera de la población.

FALTA DE ALUMBRADO EN SITIOS CLAVE

Si no ha mucho, nos haciamos eco de las deficiencias en el alumbrado, hoy tenemos que hacer hincapié, no en la deficiencia, sino más bien diríamos en la falta de alumbrado en la carretera de la Estación del Valladolid-Ariza, pues el hecho de que no circulen trenes al atardecer, pues el último que pasa lo es a las seis y media de la tarde, en realidad cuando ya falta la luz solar, no quiere decir o no justifica el abandono del alumbrado de esa carretera que al fin y al cabo y hasta que se inicien las obras en el polígono residencial, es el camino obligado y hasta que se inicien las obras en el polígono residencial, es el camino obligado a esa Estación que pudiéramos denominar vieja para distinguirla de la del Madrid-Burgos, cuyo acceso se puede clasificar entre los de deficiente alumbrado.

Por regla general todos los años, nos vemos precisados a traer a esta sección la falta de alumbrado en esta vía, siendo lamentable que cuando se aproxima el invierno tengamos que recordar este molesto detalle, molesto para los vecinos y molesto también para el cronista que se ve obligado a censurar estos defectos que no debieran existir.

Al menos hasta tanto se decida o inicie la construcción en el polígono residencial, cosa que esperamos no se demore, pues la industrialización impone la construcción de viviendas en este polígono que es complemento del industrial, se debiera atender el alumbrado del principal acceso a esta estación.

Las comunicaciones ferroviarias con Valladolid son más que deficientes, hasta el extremo de que los residentes en Aranda no tienen posibilidad de efectuar ningún desplazamiento a la capital del Pisuerga por ferrocarril sin hacer noche en esta población que dista escasamente cien kilómetros, ya que no existe más que un tren diario que sale de nuestra población sobre las siete de la tarde y otro alterno, es decir los martes, jueves y sábados que sale de Aranda a primera hora de la tarde.

Antes de entrar en servicio el directo Madrid-Burgos, se dijo y así lo publicamos que se iba a montar un servicio de ferrobuses que partiría de Aranda a las siete o a las ocho de la mañana para regresar o salir de Valladolid sobre las ocho de la noche, pero este proyecto, tan necesario, ha quedado en simple proyecto, lo que no quiere decir que algún día no se establezca y entonces se notará con más intensidad la necesidad de alumbrado en la carretera de la Estación vieja que hoy nos ocupa.

MADRES BERNARDAS

Con motivo de la celebración de Nuestra Señora del Valle, Patrona del monasterio de las MM. Bernardas, ubicado en la actualidad en el barrio de Santa Catalina, concretamente en la calle de Santiago, que provisionalmente fue utilizado como parroquia hasta tanto se construyó la actual de Santa Catalina, se ha organizado un solemne triduo que tendrá lugar durante los días 8, 9 y 10 del mes en curso.

El horario de los cuitos durante los tres días indicados, será: misa a las siete de la tarde con sermón.

El día 10, fiesta principal, por la mañana, a las siete, misa rezada; a las diez, misa solemne con sermón; por la tarde a las cinco, rosario y bendición.

¿HEMOS ENTRADO EN EL INVIERNO?

El brusco cambio experimentado por el tiempo que ha causado sensación en el transcurso de una noche, ya que el jueves se podía apreciar una excelente temperatura relativamente y el viernes, se ha registrado todo lo contrario, parece como si nos encontrásemos de lleno en el auténtico invierno, cosa tanto menos esperada si comparamos un día con otro.

El auténtico frío que se deja sentir, que, como decimos mas arriba, ha tornado en francamente desapacible el primer día del mes de Noviembre, es indicio de que podemos considerar como desaparecido el buen tiempo otoñal que disfrutábamos.

Desde luego algún día tenía que suceder esto y de ello no nos podemos extrañar, pues no hay bien que cien años dure.

FARMACIA DE GUARDIA

Le corresponde hoy de guardia a la farmacia de don Ramón Mira Alvarez, sita en la plaza del Caudillo, número 28, teléfono número 148.

NOTICIAS CORTAS

En la mañana del viernes la lluvia caída a primera hora, semejaba agua-nieve, al menos por lo frío que caía, como si fuese un anticipo de lo que va a ser el invierno.

—Si se produce el temporal de lluvias, cosa que cabe dentro de las posibilidades, favorecerá en cierto modo a la sementera, pero en cambio ha de crear conflictos en la recolección o arranque de la remolacha.

—Parece que ha causado sensación la publicación que hemos hecho de la instalación en Aranda de servicio de autobuses urbanos Esperamos que los incrédulos de pongan su incredulidad cuando los vean funcionar.

—Si continúa empeorando el tiempo, a buen seguro que el encuentro de fútbol de mañana entre el J. Burgalés y la Gimnástica Arandina, será un partido pasado por agua, al igual que lo fue la corrida de toros celebrada últimamente en Arenas de San Pedro, con la particularidad de que como quiera que la temporada de fútbol tiene lugar en invierno, los aficionados ya están acostumbrados por ser una cosa corriente.

NUESTROS TELEFONOS:
Redacción 20 12 80
Administración 60 71 48

Vendo
de ocasión todo tipo de coches. 600, Ondine, 4 F., en estado inmejorable. Auto Arandino. Telf. Tel. 298. Aranda de Duero.

FENDT

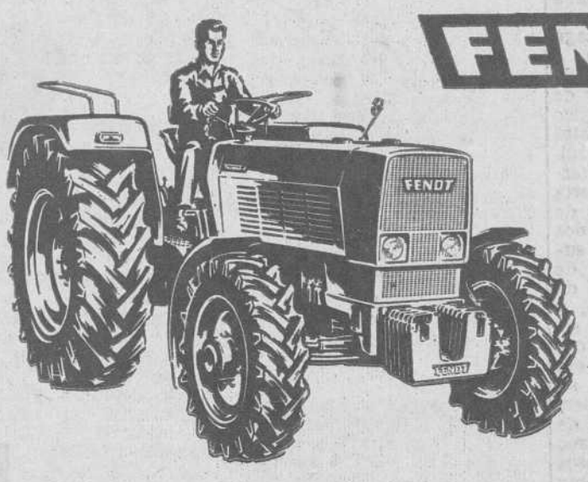

El más moderno de los tractores alemanes

NUEVOS MODELOS DE 52, 62, 70 y 101 CABALLOS TIPO NORMAL Y DE DOBLE DIFERENCIAL

Entrega inmediata. Mejores precios. Facilidades de pago.

EXISTENCIA DE REPUESTOS

Importadores generales:

COMERCIAL ROTINI, S. L.
Goya, 107 Madrid

CONCESIONARIO:

CASA GRIGELMO
Calle Valladolid, núm. 2 BURGOS

CALOR NEGRO
Garza

¡ese calor... maravilloso!

DE VENTA EN LOS MEJORES ESTABLECIMIENTOS DE ELECTRODOMESTICOS

DEPORTES 12

GUIPUZCOA, CANTERA DE PESOS FUERTES

- **José Manuel Urtain está llamado a emular las hazañas de Uzcudun, Gastañaga y Paco Bueno**
- **Viene dejando K. O., uno tras otro, a todos sus rivales**

Por Joaquín BENITO

La impresionante carrera de José Manuel Urtain, que viene dejando K.O. a sus rivales, uno tras otro, ha hecho renacer la afición al boxeo, no sólo en Guipúzcoa, sino en todo el Norte de España, pero de manera especial en Navarra y las Vascongadas.

Claro que es en Guipúzcoa donde la nueva revelación de los pesos pesados ha causado mayor impacto. Y son grandes las esperanzas de los aficionados de que Urtain siga los pasos de sus antecesores Paulino Uzcudun, Gastañaga y Paco Bueno.

Porque se está hablando de Urtain como el sucesor de Uzcudun. El nombre mágico del ex-leñador de Regil salta a cada momento a las páginas de los diarios. Se recuerda constantemente la gloria y las hazañas pretéritas de Paulino. Pero hubo otros dos pugilistas notables, bien superiores a la generalidad de los ases del boxeo español de hoy, que, como Uzcudun, y como Urtain, nacieron en Guipúzcoa, y nadie parece acordarse ya de ellos. Por eso hemos querido dedicar, siquiera sea un breve recuerdo a esos dos campeones de excepción que dio el boxeo guipuzcoano en los pesos fuertes y que fueron, como hemos mencionado, Isidoro Gastañaga y Paco Bueno.

GASTAÑAGA

Isidoro nació en Tolosa y Paco Bueno, en Rentería. Aquél fue un campeón pintoresco, que tuvo actuaciones irregulares, pero que dejó siempre constancia de una clase extraordinaria. Llegó a ser una primera figura mundial. En Buenos Aires, en el lejano 1928 —hace cuarenta años— venció a Palusso, a Cecarelli, a Bianchi, todos por K.O. —Isidoro era un auténtico "puncheur"— y perdió frente al gigante Campolo. En La Habana derrotó a Mike Mac Tigue, ex-campeón mundial de los semipesados. En Nueva York puso K.O. a Retlaff y venció por puntos a Binkie...

Ya en el ocaso de su carrera, Gastañaga combatió en el Madison neoyorkino con Primo Carnera, que lo puso K.O. en cinco "rounds". Corría el año 1936. Poco después colgaba los guantes. Y un día de 1944 llegó la trágica noticia. Gastañaga que había establecido su residencia en la Argentina, fue muerto en una reyerta.

PACO BUENO

Paco Bueno fue uno de los pesos fuertes de mejor técnica que haya dado el boxeo español en todas las épocas. Posiblemente, el de mejor técnica. Tenía gran intuición y grandes reflejos. Pero no poseía una fuerte pegada. Fue campeón de España en los años que siguieron al Alzamiento y fracasó en su "aventura europea", al ser puesto K.O. en dos "rounds" en Londres, en 1948 —hace veinte años— por Freddie Mills, a la sazón campeón de Europa.

Paco Bueno colgó los guantes en 1952, después de obtener en sus últimos años victorias sobre Fidel Arceniega e Ignacio Ara. Abrió un bar en la "parte vieja" de San Sebastián y hoy vive con holgura de su negocio.

Los aficionados de hoy —y los de ayer— harán justicia a estos dos que fueron notables campeones, si los recuerdan, junto con Uzcudun, al hablar de Urtain el "morrosko" que puede ser el cuarto hombre de la historia del boxeo guipuzcoano.

Próximos cambios en el deporte español

Madrid (Logos). — Sobre la renovación de altos cargos en el deporte español se insiste en que habrá novedades. Se dice sin confirmación posible por el momento que pronto habrá sustituciones en las Federaciones de ciclismo, tiro, boxeo y natación. Para esta última se habla del nombramiento como presidente del marqués de la Florida que sustituirá al señor Picornell, éste por razones de salud; que el señor Serdán se niega a hablar del asunto y no se sabe si cesará o dimitirá y que el señor Gil dimitirá por no estar conforme con la marcha que lleva el deporte, falto de medios económicos.

Por otra parte, se asegura que don Anselmo López que es uno de los vicepresidentes del Comité Olímpico Español y presidente de la Federación Española de Baloncesto, uno de los deportes que ha triunfado en Méjico, será nombrado para un alto cargo en la Delegación Nacional de Deportes y que el gran jinete Goyoaga, ya retirado del hipismo activo hace tiempo, será nombrado jefe nacional del servicio de concursos.

KENYA SOLICITARA LA OLIMPIADA DEL AÑO 1976

Nairobi (Alfil).— Kenya solicitará la organización de los Juegos Olímpicos de 1976 en Nairobi.

La decisión ha sido anunciada por el ministro encargado de Deportes, Ronald Agala, en la recepción ofrecida al equipo olímpico de Kenya, que ha participado en los Juegos de Méjico.

Hoy se desplaza el Burgos a Gijón

Radio Juventud-La Voz de Burgos retransmitirá el encuentro de mañana

Tal como habíamos indicado, el Burgos realizó ayer, por la la mañana, el «partidillo» entrenamiento y esta mañana, a las diez y media, emprenderá viaje con dirección a Gijón, donde mañana contenderá con el equipo titular de aquella capital.

La expedición burgalesista quedará integrada por los siguientes jugadores: Payno, Amavisca, Aramburuzabala, Iturricha, Iriarte, Errandonea, Bilbao, Zamora, Zamanillo, Olalde, Goyarán, Alcorta, José Luis, Requejo y Angelín.

Se detendrán para comer en Torrelavega, continuando después el viaje hasta Gijón, donde quedarán alojado en el hotel Hernán Cortés.

En el entrenamiento de ayer, ya pudieron ver los aficionados la forma de actuar los jugadores blanquinegros e incluso hacer sus propias deducciones respecto de la posible composición del equipo que actuará en El Molinón. Nosotros no tenemos seguridad plena de la formación que saldrá; pero, teniendo en cuenta que Amavisca parece muy recuperado y algunos otros pequeños detalles, nos atrevemos a anticipar ésta: Payno; Amavisca, Zamora, Aramburuzabala; Alcorta, José Luis; Iturricha, Olalde, Errandonea, Iriarte, Angelín.

Como de costumbre, será el entrenador quien decida. La Prensa gijonesa coincide en reconocer el mal momento que atraviesa el Gijón y la necesidad que tiene de enmendar la plana. Los asturianos, pese a todo, cuentan con un buen plantel de jugadores y serán enemigo difícil. Por eso, el entrenador burgalesista tendrá que pensarlo bien antes de decidir la alineación.

Dado lo interesante de este encuentro, Radio Juventud-La Voz de Burgos, procederá, una vez más, a su retransmisión en directo. Gentileza que agradecerán todos los aficionados.

Primera Regional

Nuevo triunfo del Deportivo Juvenud

Ayer, batió ampliamente (6-0) al At. Burgalés

La mala fortuna que viene acompañando al At. Burgalés en el campeonato de primera regional, se puso nuevamente ayer de manifiesto en su encuentro frente al D. Juventud. No mereció el Atlético tan abulado tanteo, aunque justo es reconocer, que su defensa concedió demasiadas facilidades por el nulo marcaje a los delanteros jocistas. De esta forma pudo el Juventud aprovechar al máximo las oportunidades que se le brindaron hasta redondear ese fuerte tanteo, que no refleja los merecimientos de uno y otro equipo, porque el Atlético por su juego se hizo acreedor a un mejor resultado. Estrelló dos balones en los postes, en remates de Moreno y Bartolo y tuvo magníficas ocasiones de gol, desperdiciadas inocentemente por Alfredo y Bartolo. El juego atlético, ligado y fácil en el centro del campo, donde Navarro y Arauzo, realizaron una gran labor, no tuvo continuación en el ataque, y así las buenas penetraciones de los dos citados, fueron inútiles al carecer del rematador preciso que las culminase. Por el contrario, el D. Juventud supo sacar provecho de sus ataques, principalmente por la afortunada actuación de su ariete Prendes, fácil en el desmarque y remate, que obtuvo los tres primeros tantos de su equipo. Los restantes goles jocistas fueron obra de Martínez, Sarabia y Sito por este orden. Destacaron en los vencedores, Sito y Ruiz-Blanco, que forman una excelente línea media, junto con De la Torre, Martínez y Prendes. El Atlético tuvo sus mejores hombres en Navarro, Arauzo y Gallego.

Dirigió el encuentro el señor Sánchez.

Alineaciones:

At. Burgalés.—Nano; Santi, Camarero, Remacha; Arauzo, Alfredo; Moreno, Gallego, Bartolo, Navarro y Marcos.

D. Juventud. — Benjamín; Felipe, Ruiz, Casado; Sito, Ruiz-Blanco; Sarabia, Lucio, Prendes, De la Torre y Martínez.

GANE POR PARTIDA DOBLE

OBTENGA MAXIMOS BENEFICIOS Y CUANTIOSOS PREMIOS EN DINERO EFECTIVO

Suscriba acciones T.O.S.A. al valor nominal de 1.000 pts. por acción, en la emisión patrocinada por P.E.F.I.S.A. para fijación del capital social de TRATAMIENTOS ORGANICOS, S. A. (T.O.S.A.) adjudicatario de dos grandes plantas transformadoras de basura en abono orgánico, (Madrid y Barcelona).

Cada acción T.O.S.A. representa:

1 UN SEGURO REEMBOLSO DE SU INVERSION por la fácil negociación de un papel comercial de máxima garantía. SE SOLICITARA SU COTIZACION EN BOLSA.

2 UN AUTENTICO CONTRAVALOR DE LOS TITULOS RESPECTIVOS, representado por el importe de las instalaciones industriales a realizar para el establecimiento de un negocio de interés público.

3 UNA INMEDIATA REVALORIZACION de las acciones que Vd. adquiere, en el que repercute automáticamente el valor de las concesiones municipales, no tomadas en cuenta por T.O.S.A. para la fijación de su capital.

4 UNA RENTA LIQUIDA POR ACCION SUPERIOR A LA DE CUALQUIER OTRO NEGOCIO DE PRIMERA CATEGORIA (explotación de un producto de interés nacional, con creciente demanda asegurada: abono orgánico).

5 UNA OPCION POR CADA 1.000 Pts. DE INVERSION para obtener -por una sola vez- cualquiera de los siguientes premios en combinación con la Lotería Nacional (Sorteo de Navidad) garantizado su pago bancariamente:

1 de	25.000.000 Pts.	25.000.000 Pts.	101 de	500.000 Pts.	50.500.000 Pts.
1 "	7.500.000 "	7.500.000 "	159 "	250.000 "	39.750.000 "
10 "	5.000.000 "	50.000.000 "	18 "	200.000 "	3.600.000 "
1 "	2.500.000 "	2.500.000 "	90 "	150.000 "	13.500.000 "
1 "	2.000.000 "	2.000.000 "	1.008 "	100.000 "	100.800.000 "
14 "	1.500.000 "	21.000.000 "	72 "	75.000 "	5.400.000 "
21 "	1.000.000 "	21.000.000 "	918 "	50.000 "	45.900.000 "
17 "	750.000 "	12.750.000 "	1.098 "	25.000 "	27.450.000 "

3.350 PREMIOS CON UN IMPORTE TOTAL DE..... 428.650.000 Pts.

MADRID

BARCELONA

ES UNA INVERSION SOLIDA Y RENTABLE QUE PROPORCIONA GRANDES BENEFICIOS

Del 2 al 16 de Noviembre, en la Caja Rural Nacional y Cajas Rurales Provinciales

En las Cajas rurales nacional y provinciales establecidas en toda España

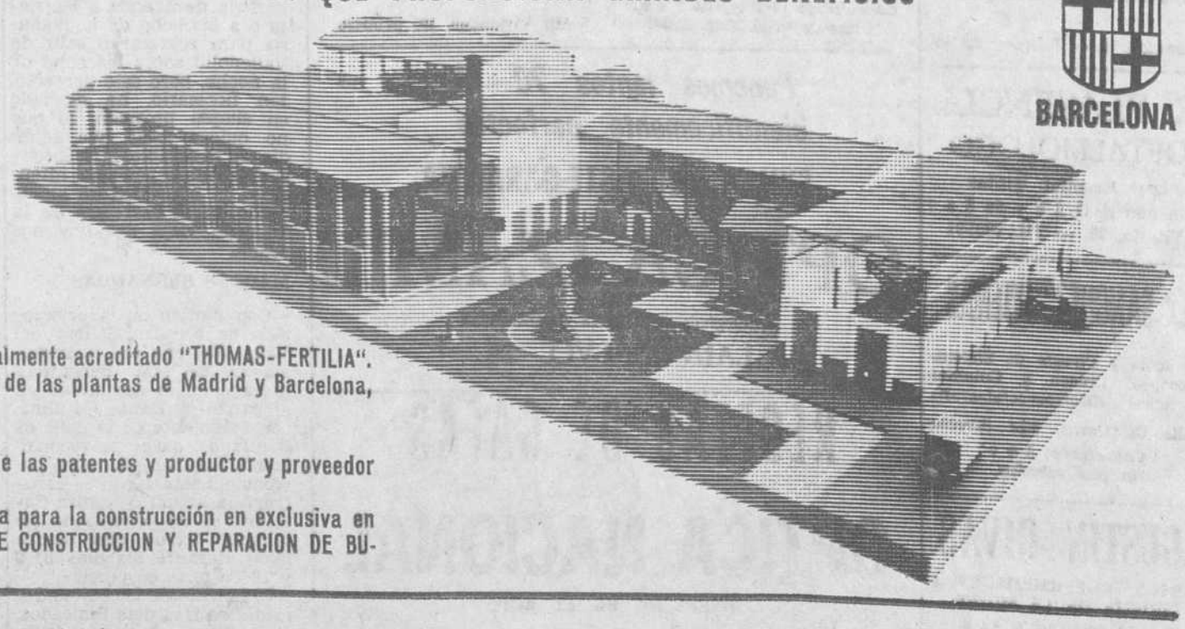

Procedimiento de bioconversión rápido y controlado mundialmente acreditado "THOMAS-FERTILIA". Colaboran con T. O. S. A., en la construcción e instalación de las plantas de Madrid y Barcelona, las firmas siguientes:
OFFICINE BINI S.P.A., de Milano, distribuidora mundial.
EARP THOMAS LABORATORY, de Nueva Jersey, Propietario de las patentes y productor y proveedor de las bacterias para la rápida bioconversión.
MANUTENCION Y TRANSPORTE S.A., de Madrid, Licenciataria para la construcción en exclusiva en España, en colaboración con la Compañía EUSKALDUNA DE CONSTRUCCION Y REPARACION DE BUQUES, S. A. de Bilbao.

GARSAN

SE NECESITAN PEONES

para Almacén, preferibles con conocimientos de carpintería. Dirigirse a METAL-IBERICA, S. A., carretera de Logroño. Km. 6. BURGOS.
(ROC. Núm. 1.424)

PISOS PRECIO COSTE

Ofrecemos varios no cubiertos por personal empresa, mismas condiciones.

4 habitaciones, baño cocina Exentos contribución

Informes: BAUWER, S. A Apartado 342. Teléfono 202467.

Expte. BU-II-4/67.

PIDA NUESTRAS ESPECIALIDADES

Cazuelas calientes.

Pruebe nuestros riquísimos mejillones, 15 Ptas. docena.

Bar LA MONEDA

Moneda, 1.

DEPORTES 12

¿Vendrá Samaranch a nuestra ciudad el próximo día 8?

Un simple rumor, que todavía no tiene confirmación oficial, llegado hasta nosotros, nos trajo ayer la noticia de que, posiblemente, el próximo día 8 venga a Burgos el delegado nacional de Educación Física y Deportes, señor Samaranch. El motivo de su viaje podría estar relacionado con la inauguración de la "Casa del deporte", cuyas instalaciones se ultiman en la calle de San Juan.

Parece ser que dichas instalaciones constarán de un amplio salón amueblado donde tendrán cabida todas las Federaciones deportivas locales, una Sala de Juntas, y despacho para el delegado provincial, señor Vadillo.

Tan pronto como tengamos algún dato concreto a este respecto, lo pondremos en conocimiento de nuestros lectores.

Delegación provincial de Educación Física y Deportes

Curso de preparadores especializados en esquí

La Federación Española de Esquí, anuncia que durante los días 4 al 16, tendrá lugar en la residencia "Joaquín Blume" de la localidad de Esplugas de Llobregat", Barcelona, un curso de Actualización para Preparadores de Educación Física, especializados en el deporte de esquí, al que asistirá el preparador del equipo francés y los equipos nacionales españoles.

Cuantos entrenadores y preparadores, así como los profesores de Educación Física, deseen asistir, pueden interesar más datos sobre el mismo en la sede de esta Junta provincial de Educación Física y Deportes, o llamando al teléfono 20 12 07 y 20 09 16.

LOS JUEGOS DE MEXICO Y SUS LECCIONES

★ Son muchos los factores favorables para considerar impolutos los nuevos récords

★ El viento, cuestión primordial

★ La altura y la pista de «tartan» ventajas excesivas

★ Hacia la implantación de un estadio «neutralizado»

Por Philippe MELCHIOR

(De los Servicios Especiales de EFE)

Las marcas conseguidas en los Juegos Olímpicos de Méjico vuelve a planter el problema de la relatividad de los récords.

En primer lugar, pese a que se discute, la elevada altura de la capital azteca representa un elemento importante en la actuación de los atletas. Claro que no para todos, especialmente en aquellos que rivalizaron en pruebas prolongadas, como el australiano Ron Clarke, célebre entre los mejores, cuyas facultades se vieron mermadas por la altura. Así las cosas, el público comenzó a preguntarse por la importancia efectiva de los actuales logros en Méjico.

VENTAJA DE LOS VELOCISTAS

Tal vez sea en las carreras de velocidad donde lo relativo de las marcas se haga más patente. En 100 y en 200 metros el esfuerzo es muy grande, pero no dura lo bastante para que los corredores registren en su organismo los efectos de la altura. Más aún: los "sprinters" pueden aprovechar la menor resistencia del aire para ganar hasta dos décimas de segundo en los 200 metros. Un velocista que corra a 2.200 metros partirá, pues, con ventaja sobre otro situado al nivel del mar y, en consecuencia, los dos tiempos logrados no tendrán pareja significación.

EL TARTAN

Tampoco revestirá igual valor una marca conseguida en la clásica pista de ceniza y otra realizada en pista de "tartán", material admitido oficialmente como superficie de carreras e impulso para saltos en los Juegos Olímpicos de Méjico.

También en este caso resulta indiscutible la ventaja, ventaja que será aún mayor cuando se autorice el uso del nuevo calzado con numerosas púas, o clavos, concebido para explotar al máximo la pista de "tartán". Si fueron prohibidas estas zapatillas en los actuales Juegos, fue porque la fabricación, todavía limitada, no hubiera permitido dotar con ellas a todos los atletas; pero cuando el uso se generalice, las nuevas marcas que, sin duda, se conseguirán con ellas no se podrán comparar con las obtenidas en peores condiciones técnicas.

La marca de Jhon Carlos conseguida antes de los Juegos, con zapatillas de sesenta clavos, lo prueban.

EL VIENTO

Subsiste, además, otro problema, viejo como el atletismo: el de la velocidad del viento. Se calcula que unos cien metros con viento favorable de dos metros por segundo, se saldan con unas cuatro décimas de ventaja sobre la misma prueba corrida con viento contrario de igual velocidad.

Por lo demás, se puede suprimir ese viejo factor determinante con la supresión total del viento mismo. En los próximos Juegos de Munich, en 1972, es probable que se instale en torno a la pista olímpica todo un juego de pantallas orientables.

Altura, consistencia de la pista, calzado y viento son, en suma, factores que impiden valorar exactamente los resultados atléticos y aconsejar comparaciones absolutas. Tal vez algún día se selecionen los lugares precisos donde se puedan los récords ser verdaderamente homologados.

Sobre el cronometraje no existen dudas: el cronometraje electrónico se impuso en Méjico en toda su importancia. Se le considera el sistema casi perfecto.

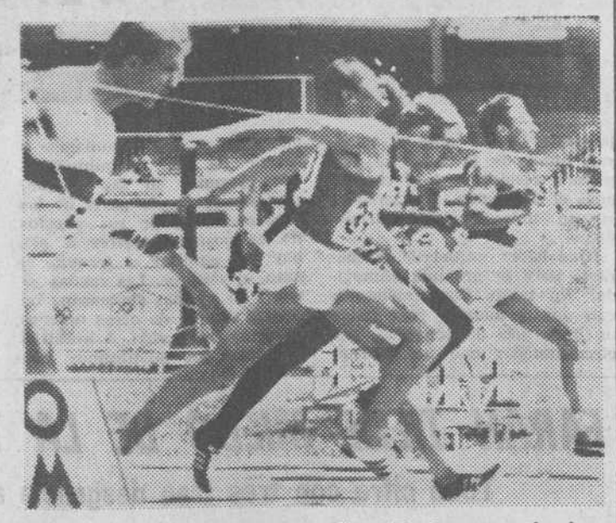

Una llegada en los cien metros lisos. En la margen izquierda la cámara y el cronómetro electrónico que registran con absoluta precisión los tiempos. — (Foto CIFRA)

Ocaña y Aranzábal, terceros en el «Trofeo Baracchi»

La prueba fue ganada por el equipo formado por Gimondi y Anquetil

Bérgamo (Italia) (Alfil). — La pareja española compuesta por Ocaña y Aranzábal han conseguido un magnífico tercer puesto en la prueba ciclista "Trofeo Baracchi", contra-reloj, por equipos, que cierra la temporada internacional, celebrada hoy sobre 117 kilómetros de recorrido, con salida y llegada en esta ciudad.

Triunfó la pareja formada por el italiano Gimondi y el francés Anquetil, que cubrieron el recorrido en 2 horas, 39 minutos, 3 segundos y una décima.

A continuación se clasificaron:

2. Ritteh-Van Springel (Dinamarca - Bélgica), a 3-15-7.
3. Ocaña - Aranzábal (España), a 6-1-9.
4. Dancelli - Anni (Italia), a 8-30-6.
5. Adler - Schult (Alemania-Luxemburgo), a 9-0-7.
6. Della Torre - Vicentini (Italia), a 11-24-1.
7. Aimar - Grosskost (Francia), a 12-43-7.
8. Jourden - Delisle (Francia), a 13-20-4.

Bajo una fuerte lluvia que perjudicó seriamente a los corredores, Anquetil y Gimondi mantuvieron un vivo ritmo y consiguieron aumentar paulatinamente su ventaja.

Cuando ya la victoria de Gimondi y Anquetil era incuestionable, la lucha se centró por el segundo puesto, al lanzarse Ocaña y Aranzábal en persecución de Ritter y Van Springel. Sin embargo, éstos consiguieron mantener su adelanto y llegaron segundos a la meta a 3 minutos 1,7 segundos de los vencedores Anquetil - Gimondi.

Los españoles Ocaña y Aranzábal, en una magnífica carrera, quedaron en tercera posición, a 6 m. 1 s. 9/10.

La sorpresa de la carrera fue sin duda el imprevisto desfondamiento de los franceses Aimar y Gross Kost, que se clasificaron en el séptimo puesto, a más de doce minutos de los ganadores.

Felice Gimondi, que ha ganado por primera vez el trofeo, mostró su satisfacción por el apoyo prestado por Anquetil, que en los momentos más difíciles, cuando faltaban diez kilómetros para la meta, tiró del italiano, que daba síntomas de desfallecimiento.

RESULTADOS DE III DIVISION

Ayer se celebraron diversos partidos de Tercera División, correspondientes al campeonato de Liga, registrándose los siguientes resultados:

San Sebastián, 1; Real Unión de Irún, 2.

Entrego, 1; Candás, 0.

Gran Peña, 0; Ensidesa, 3.

Torrelavega, 2; Rayo Cantabria, 1.

Chantrea, 2; Calahorra, 0.

At. Malagueño, 6; Adra, 0.

Marbella, 4; Jerez Deportivo, 1.

RECIBIMIENTO ACCIDENTADO A UNA CAMPEONA YUGOSLAVA

Diez personas heridas

Split, Yugoslavia (Alfil).— Diez personas resultaron heridas cuando numerosos aficionados dispensaron en Split un triunfal recibimiento a la nadadora yugoslava Djurda Bjedov, medalla de oro y plata en los Juegos Olímpicos de Méjico.

En su deseo de apreciar de cerca a la nadadora, varias personas de las que se hallaban en el muelle cayeron al mar, empujadas por otras.

CIERTOS RUMORES SEÑALAN A KUBALA COMO FUTURO ENTRENADOR DEL AT. DE BILBAO

Méjico vence en fútbol al Brasil, en Maracaná

Madrid (Logos). — De Barcelona llegan noticias no confirmadas, pues han salido de los círculos futbolísticos, de que Kubala será el entrenador del Atlético de Bilbao ya que Iriondo ocupa el cargo provisionalmente. Por cierto que Kubala ha dicho que no tiene la menor noticia de esto, pero hay quien dice que la cosa se está fraguando dentro de la órbita de los agentes futbolísticos.

También se asegura, pese al mentís del Real Madrid y del Elche, que Asensi será jugador del campeón de Liga para la competición de Copa y que ha habido conversaciones entre los dos clubs que no han cristalizado todavía en algo positivo. El tiempo confirmará o no estos rumores, pero lo cierto es que hasta ahora no hay nada de afirmativo.

LA SITUACION DE IRIONDO ES LEGAL

Bilbao (Alfil).—Rafa Iriondo, actual entrenador provisional del Atlético de Bilbao, está en su nuevo equipo en situación legal conforme la vigente reglamentación de la Federación Española de Fútbol y del Colegio nacional de entrenadores, según informa en su número de hoy el vespertino bilbaíno "Hierro", aclarando multitud de comentarios que han surgido sobre esta cuestión.

En el pleno que ambos citados organismos nacionales de fútbol celebraron en el año 1965 se estipuló que los entrenadores, atendiendo a su comportamiento y mérito, pueden ascender de categoría dentro de una misma temporada, sin embargo, no pueden descender. Otra de las normas fijadas en el mentado reglamento es que si un entrenador de Primera, Segunda o Tercera División rescinde el contrato con su club, este entrenador no puede hacerse cargo de otro equipo en la misma temporada, aunque éste fuese de mayor categoría.

Se halla incluído en este último caso "Piru" Gainza, que no podrá entrenar a ningún equipo en la presente temporada.

Cuando un entrenador asciende de categoría, el club de procedencia tiene que poner precio por el traspaso correspondiente. Pero como el Bilbao Athletic, que entrenaba Rafa Iriondo, es un "Tercera" filial del Atlético de Bilbao, este aspecto económico no cuenta.

Como dato curioso, cabe decir que el primer equipo bilbaíno ha tenido que pagar para inscribir a su nuevo entrenador provisional la cantidad de 10.000 pesetas, que son las estipuladas como derechos de fichaje en los clubs de Primera División, y 500 pesetas en concepto de seguro obligatorio.

A ZOCO LE QUITAN LA ESCAYOLA

Madrid (Logos). — El jugador Zoco está muy mejorado de su lesión y se le ha quitado la escayola. Pronto comenzará los entrenamientos, pero no podrá jugar hasta mediados de Diciembre, por lo menos.

NUEVO JUGADOR DEL OVIEDO

Oviedo (Alfil). — El Real Oviedo ha fichado a Javier I que juega de interior y procede del Vetusta. Este jugador formará parte del equipo que el próximo domingo se enfrentará al Mestalla.

MEJICO VENCE A BRASIL, EN MARACANA

Río de Janeiro (Alfil). — La selección mejicana de fútbol venció anoche a la de Brasil por dos tantos a uno en partido jugado en el Estadio Maracaná.

El primer tiempo finalizó con empate a un gol.

El primer tanto lo marcó Dia, para Méjico a los veinte minutos de juego. Empató Carlos Alberto de penalty un minuto antes del descanso.

En la mitad, también a los veinte minutos, Borja consiguió el segundo gol mejicano que habría de dar el triunfo para sus colores.

Al final del partido los aficionados brasileños silbaron a los jugadores de su selección por su escaso interés en el juego y les arrojaron naranjas y piedras. Pelé declaró justo el triunfo de la selección mejicana.

SE NECESITA OFICIAL CRISTALERO FIJO

CONOZCA BIEN ACRISTALAR OBRAS. BIEN RETRIBUIDO INFORMES EN:

CRISTALERIA MIRANDESA

Calle Vitoria, 4. — MIRANDA DE EBRO

DOBLE COLUMNA

MEJORIA

La mejoría de Amavisca y Pestaña ha sido rápida. Si que la intervención de que fueron objeto en Madrid, aprovechando el paréntesis de la semana anterior, no tuvo mayor importancia. Rectificación del tabique nasal en el primero y una cuestión de amígdalas en el segundo. Pero de cualquier modo el proceso de recuperación ha resultado asombrosamente rápido y sin el menor entorpecimiento en su curso. Tanto es así que mañana domingo también estará —cada uno en su puesto que le corresponde— en El Molinón.

También se asegura que estará Errandonea. El joven ariete va tener esa oportunidad y mucho celebraremos que la misma sea bien aprovechada. Que ésto sea así, no hay duda, podrá tener influencia decisiva en el resultado final y excusamos subrayar aquí la importancia que para el Burgos habría de revestir el hecho de que aquél fuera favorable.

Asimismo en «El Molinón» comparecerán los locutores de «Radio Juventud» para retransmitir el encuentro y en este caso la formulación de un deseo resulta obligado: que las circunstancias sean propicias para que tengan ocasión de enviar un relato satisfatorio, con cuenta final favorable para el Burgos.

La verdad es que oportunidades de ese tipo no se les vienen presentando muchas.

Y ya que hemos empezado hablando de mejorías, terminaremos con una noticia situada en esa misma línea. Marcos, el joven burgalés perteneciente al Valladolid, se encuentra virtualmente repuesto. Después de la grave lesión que sufrió jugando en el Europa, frente al Avilés, ha experimentado una gran mejoría y la crisis de gravedad se halla totalmente superada, lo que celebramos muy sincera y cordialmente.

SIGUEN LOS COMENTARIOS

Los comentarios post-Olímpiada siguen consumiendo no poca tinta y abundantes espacios radiofónicos. Los Juegos Olímpicos, que es el acontecimiento mundial que quizá más informadores moviliza en su derredor, han sido descritos al detalle, con minuciosidad y sin dejar fuera del análisis lo trascendente y lo puro anecdótico. Pero estos Juegos ya han pasado, con toda su gran apoteósis de músculos, destreza y preparación. Son historia y en ella han ganado un puesto por la serie de marcas que han sido superadas, en ese «más difícil todavía» que es una de las ejecutorias que define a la marcha del género humano.

Sin embargo, pese a quedar ya superados, los comentarios siguen. En España se continúa en el análisis del rendimiento de cada deporte en el que estamos representados y el gran crítico José Luis Lasplazas, señala un peligro que ha advertido, cual es de englobar en un gran tono general la actuación de los representantes hispanos.

Contra esta postura, el periodista se muestra beligerante. Considera que ello sería un gran peligro, aparte de una gran injusticia. Dice al respecto que hubo una gran diferencia —como todos sabemos— entre lo que unos alcanzaron a realizar y los que otros fueron incapaces de hacer y afirma: Medir a nuestra representación con el mismo rasero de que no consiguieron medallas es —además de una sinrazón— algo que no tendría sentido.

Efectivamente, no se ha conseguido ninguna medalla; pero, no obstante, entre las actuaciones de unos y otros, existen diferencias fundamentales. Esto no puede ignorarse, ni negarse.

NO ES CASUALIDAD

La presencia y potencia que el Onteniente viene acusando en la competición de Liga —recién ascendido de Tercera— se había considerado, al principio, como fruto de la casualidad. Pero hay ya suficientes testimonios de que su regular marcha obedece a otras razones y causas.

Cuenta con un cuadro excelente y como las cosas han comenzado a rodarle bien de entrada, sus hombres se han ido «hacia arriba» y es difícil pararles. En el torneo de Liga están en situación de privilegio y la fortaleza que exhiben en su campo, se ve continuada en sus salidas. Esto les ha permitido contar con tres positivos, cuando sólo han transcurrido siete jornadas.

Su problema, como el de tantos otros, puede estar en los reservas. ¿Mantienen éstos la misma línea de eficacia y rendimiento que los titulares o existe un acusado desnivel? Como decimos, ahí puede estar el quid de la cuestión. Pero el Onteniente, que compareció el pasado jueves en Madrid, en partido amistoso en el Bernabéu, acreditó sus excelentes maneras y sus buenas posibilidades. Sobre todo, vino a testificar ante esa moderna «catedral» del fútbol español, que su campaña no es producto de la casualidad, sino que responde a propios y muy legítimos merecimientos.

Nadie puede negar que el Onteniente es el equipo sorpresa y revelación de la presente competición liguera. Al menos, hasta el momento.

ARQUERO

Próximas transmisiones deportivas de Televisión Española

El día 8 ofrecerá en diferido, el partido Brasil - Resto del Mundo

Madrid (Logos). — T. V E. transmitirá en directo durante los meses de Noviembre y Diciembre las siguientes informaciones deportivas:

Día 2: Encuentro amistoso de baloncesto Picadero - Yugoslavia, desde Barcelona, a las seis y media de la tarde.

Día 3: Escalada ciclista a Montjuich, desde Barcelona, a las doce y media de la mañana.

Partido de campeonato de Liga, R. Zaragoza - Pontevedra, desde el estadio de La Romareda, a las siete y media de la tarde.

Día 8: Transmisión en diferido del partido de fútbol Brasil - Resto del Mundo, jugado el día 6.

Día 10: Transmisin deportiva aún no determinada a las doce y media de la mañana.

Partido de campeonato de Liga, Granada - R. Zaragoza, probable, desde el estadio de Los Cármenes, a las siete y media de la tarde.

Día 17: Partido de campeonato de Liga de la novena jornada aún sin determinar.

Día 20: Probable retransmisión en directo sin fijarse la hora aún, Rapid de Viena - R. Madrid de los octavos de final de la Copa de Europa.

Día 24: Partido de Campeonato de Liga transmitido en directo entre el At. de Madrid y el Deportivo de La Coruña, desde el estadio del Manzanares.

Día 28: Partido de los 16 de final de la Copa de Europa de baloncesto entre el Real Madrid y el Adlrshot de Inglaterra, desd, el Pabellón de Deportes del R. Madrid en directo, a las ocho de la noche.

Día 30: Partido internacional de rugby Gran Bretaña-Francia, desde Londres, a las 2,55 de la tarde.

1.° de Diciembre: Partido de la segunda vuelta de los 16 de final de la Copa de Europa de baloncesto femenino entre el Club Creff de la SF. y el Académica de Coimbra, de Portugal desde el Pabellón polideportivo de la Escuela "Julio Ruiz de Alda" a las doce de la mañana, en directo.

...Y ADEMAS

LAS ACCIONES T. O. S. A. TIENEN

EL 5,5 % DE

RENTA FIJA

DURANTE EL PERIODO DE ESTABLECIMIENTO

ESFERA, S. A.

COMPAÑIA HISPANO AMERICANA DE CAPITALIZACION
Domicilio Social: Orfila, 6, 1.°
Oficinas Centrales: Fuencarral, 123, 3.° — MADRID
Títulos amortizados por su valor nominal, correspondientes al Sorteo celebrado ante Notario el día 31 de OCTUBRE de 1968. Delegación en BURGOS: Plaza de Alonso Martínez, 7.

COMBINACIONES
IÑJ - EST - BQO - ZÑE - QKF - GLZ - OQJ - CHRC

Sumas pagadas a nuestros suscriptores por rescates y capitales amortizados por Sorteo a 31-12-66 ... 29.049.273'28
Capital y Reservas ... 147.626.121'03
Capitales en formación ... 929.896.670'00

AHORRAR SIEMPRE ES BUENO.
CON ESFERA ES MEJOR Y MAS FACIL
Autorizado por el Ministerio de Hacienda (D. G .S. en 4-10-67)

Diario de Burgos
FUNDADO EN 1891

Papelería TAGRA
Vitoria, 13 — Teléfono 202852
Selecciona los más variados artículos para regalos. Dibujo. Pintura y oficina
FOTOCOPIAS

LA MARCHA HACIA EL CIRCULO POLAR

★ El hombre quiere explotar las inmensas riquezas que yacen bajo las frías capas de hielo

★ Alaska, Siberia y el Canadá septentrional, nuevo «far-west» del siglo XXI

Por Lucien BARNIER

(De los servicios especiales de "Efe")

AHORA que el viejo caballo de hierro" de la epopeya del Far-West se abalanza sobre el helado suelo de Alaska; ahora que los rusos y canadienses se deciden a llevar a su Gran Norte de la civilización urbana e industrial, el Círculo Polar Artico empieza a convertirse en nueva línea de fuerza de nuestro mundo actual.

Tras realizar una exploración sistemática, los pioneros de Alaska de 1968 acaban de emitir su veredicto: es preciso construir vías férreas y carreteras. Poco importa que el termómetro descienda a 65 grados bajo cero: existen en el Norte de Alaska, más allá del Círculo Polar, inmensos yacimientos de cobre y de petróleo. En la zona septentrional de Umiat, el petróleo alcanza tal grado de pureza que casi se podría meter directamente en el depósito de un motor Diesel. En un subsuelo eternamente congelado, la naturaleza vertió riquezas inagotables. Y para llegar a ellas es indispensable lanzarse con audacia a la construcción de una red suficiente de comunicaciones.

LOS DOLARES ABUNDAN

El Gobierno de Washington se propone construír el sistema de vías de asfalto que permita el acceso a la costa norte de Alaska. La tarea resulta sobremanera difícil. Todos los puentes, por ejemplo, deberán reposar sobre los pilares profundamente hundidos bajo la gran costra congelada de la superficie.

Además de los cuarenta millones de dólares que Washington consagra cada año al "cinturón rutero", Seward-Anchorage-Fairkbans, otras docenas de millones sirven para la construcción de grandes obras. Sólo el puente de unión entre la península de Kenai y una isla cercana y diminuta, costará cincuenta millones de dólares.

EL JAPON EN SIBERIA

Hecho histórico: Rusia acaba de conceder a los nipones derecho a penetrar minimamente en Siberia. Con arreglo a las primeras negociaciones, el Japón presta a la URSS una suma de 135 millones de dólares en cinco años. A cambio de su ayuda. Japón recibirá importantes cantidades de madera y minerales y se proyecta su participación en la financiación de un oleoducto que conduzca el petróleo siberiano hasta refinerías situadas en el suelo japonés.

Siberia es el arca gigantesca de cinco mil millones de toneladas de hierro, veinte mil millones de metros cúbicos de gas natural y yacimientos diamantíferos; su riqueza energética parece ser ilimitada.

Pese a sus grandes esfuerzos, los soviéticos no habían conseguido organizar convenientemente la explotación del enorme territorio. Por eso han terminado por abrir sus fronteras a quince de las más dinámicas firmas japonesas.

LA "DIAGONAL" CANADIENSE

En esta línea de colonización del Norte, el Canadá quiere ligar la inmensidad de la tundra a las actividades urbanas e industriales del Este. Actualmente se está elaborando un vasto programa de conquista del Mid-Canadá. El costo de la primera fase del programa asciende a los cinco mil millones de dólares. Una franja de 350 a 600 kilómetros de anchura que cortará el país en diagonal, desde el extremo Nordeste hasta la zona Ottawa Montreal, vertebrará la explotación sistemática de las riquezas mineras (níquel, hierro, zinc, amianto), petroleras forestales e hidroeléctricas.

El espacioso pasillo será la tierra de promisión en donde con la llegada del nuevo siglo asentarán sus pies una población de unos cien millones de personas.

En el plano de la explotación de sus zonas sub-árticas, los especialistas canadienses quieren tener en cuenta las experiencias suecas y soviéticas. Un grupo de 160 expertos, ya designados, visitará próximamente las ciudades e instalaciones de Suecia septentrional y varias grandes urbes árticosoviéticas, como Norilsk, Tixie, Dixon y Providence.

Los modernos pioneros están decididos a no detenerse ante el frío ni ante el hielo.

En las regiones más inhóspitas del Canadá, dentro ya del Círculo Polar, existen increíbles riquezas que el hombre está dispuesto a explotar. He aquí una zona polar, con dos osos en primer plano. — (Foto CIFRA)

NUESTROS COLABORADORES

SALUD Y DEPORTE

Por Carlos DELGADO OLIVARES

YA ha acabado la Olimpiada de Méjico. Magnífico espectáculo irradiado para la televisión desde las alturas.

Y esa ha sido una de las innovaciones de esta Olimpiada monumental. Universalidad de las imágenes y de los sonidos, espectáculo mundial. El escenario de la Olimpiada, puede decirse que ha sido normal. Unas cuantas pistas de carreras, de saltos, de lanzamientos, unas piscinas, unos estadios. Sobre la meseta azteca, encuentro remoto de dos notables civilizaciones, se erigió el escenario de los juegos, pero frente a él, un patio de butacas extendido por toda la superficie de la Tierra. Aquí, allí, o más allá, en innumerables lugares de nuestro planeta, un hombre sentado, cómodamente, en su butaca, era espectador de las competiciones.

Las imágenes, unque llegaban a todas partes, casi en el mismo instante, para llegar a Europa tenían que hacer un viaje fenomenal. Un viaje a través del satélite artificial de la NASA (el ATS 3), situado a 3.600 kilómetros de la Tierra, sobre la zona ecuatorial del Atlántico. Allí se recibían las imágenes llegadas desde Méjico, y desde la altura se proyectaban en Inglaterra. Londres las distribuía después a Europa occidental. Con la particularidad de que el «ATS 3», se ha utilizado sólo para las imágenes, el sonido ha sido transmitido por el veterano Early Bird, o pájaro de la mañana. Dos satélites por los que han pasado los Juegos, con la inverosímil sutileza eléctrica, en una arco de unos 75.000 kilómetros, advirtiendo que los dos satélites son inmóviles, lo que quiere decir que se mueven a fabulosa velocidad. Imagínese lo que es dar la vuelta al paso de la Tierra sin quedar retrasados, sobre una circunferencia de un radio de 36.000 kilómetros mayor que el de nuestro planeta. Velocidad vertiginosa; sólo así, aquellos satélites pueden tener una apariencia de inmovilidad referidos a cualquier punto de la esfera terrestre.

En numerosos aspectos ha sido una olimpiada más grande que cualquiera de las celebradas hasta ahora. Lo cual es muy especialmente destacable. Una olimpiada parece un suceso frívolo, pero es mundial; puede parecer insignificante, pero es transcendente. Se trata de la supremacía.

Cuando una olimpiada acaba es como si una voluminosa hoguera, nutrida por el esfuerzo juvenil, se hubiera apagado de pronto convertida en cenizas.

Y ¿qué queda después de la gran competición? Queda un ejemplo. Si no todos los seres humanos debemos hacer deporte, si debemos todos hacer ejercicio físico. Ese imperativo es una regla de oro. La civilización actual, cuyo objetivo máximo es la comodidad, nos ahorra tantas fuerzas que casi nos condena a la inmovilidad. Lo cual no es nada saludable. Demos al músculo la importancia que tiene. El organismo es una maquinaria que se enmohece y anquilosa cuando no se ejercita debidamente.

Hace poco que la Prensa francesa realizó una enérgica campaña en favor del deporte. No es el único país que se preocupa de tal problema, en España viene ocurriendo algo equivalente. El tanto por ciento de los ciudadanos que, en Europa, hacen cultura física, es insignificante, sobre todo referido a los países latinos. Un médico francés acaba de hacer las siguientes manifestaciones: «En este país se come demasiado y se va perdiendo el uso de las piernas y de los brazos. Todos mis clientes, con raras excepciones, tienen los músculos atrofiados. Basta ver sus piernas o sus abdómenes. Sin exageración, puede decirse que la gente ya no sabe ni respirar, antes de la vejez se empieza a respirar con el vientre, pues el diafragma, que también es un músculo, está atrofiado...».

¿Qué hacer, entonces? ¿Prepararse para la próxima olimpiada? No tanto. Conformémonos con dar a nuestra vida física un poco más de actividad. Las circunstancias que nos rodean empiezan a ser inhumanas a fuerza de ser maquinísticas. Por ejemplo: en las grandes ciudades la mayor parte de las personas vive, de sus puestos no es posible recorrer a pie, hay que emplear el tranvía, el auto, el «Metro». Las ruedas giran y las piernas descansan. Así podría decirse de otros muchos aspectos de la vida. A nuestros músculos los sustituimos con la fuerza de la bencina o de la electricidad.

Las máquinas cada vez más fuertes, los músculos más lánguidos. Por eso queremos aprovechar este momento solemne de la conclusión de la olimpiada, para caer en la cuenta de que el esfuerzo físico humano se ha recluído casi exclusivamente en pistas y campos deportivos.

FARAH TIENE MIEDO DE LA TREINTENA

Toda cifra con tres trae desgracia al Shah y su familia

Teherán. — Crónica del corresponsal de "Fiel-Deri", en exclusiva para DIARIO DE BURGOS). — Desde el 14 de Octubre pasado, Farah Diba ha añadido una nueva preocupación a las muchas que tiene. En efecto, en esa fecha cumplió 30 años. Treinta años es una edad delicada para una mujer, el fin de la auténtica juventud. De la primera; el fin de la despreocupación. Es la edad de la madurez. Pero además, en el caso de Farah, esos treinta años significan otra cosa.

A Farah no le gusta el número 3. En Persia se dice que es el número de la desgracia. El 3, y todo lo que empieza por 3. Y la verdad es que en su familia han pasado muchas cosas como para preocuparse. Su padre, el capitán Sohrab Diba, murió a los 33 años, en 1948. A la edad de 3 años sufrió una fiebre tifoidea que estuvo a punto de llevárselo, y a los 30 años, en 1945, tuvo una grave caída del caballo que le obligó a llevar durante muchos meses un corsé alrededor del torso. Farah perdió una tía a los 39 años. Y su madre, Farideh Diba, estuvo dos veces gravísimamente enferma, a los 32 y a los 39 años cuando tenía que ocuparse sola de la pequeña Farah.

Su marido, el Shah, fue víctima de un primer atentado el 4 de Febrero de 1949, cuando tenía 30 años, en la escalinata de la Universidad de Teherán, y luchó 15 días contra la muerte. Cinco balas de revólver le alcanzaron en la cara, cuello y espalda. Todavía hoy siente ciertos dolores.

La treintena fue el período más dramático del Shah. De 1949 a 1953 el país era presa de la anarquía. Fue la época en que Mossadeq consiguió exiliarle por breve plazo, en Agosto de 1953, junto con Soraya. Hubo otros dos atentados, de los que salió vivo milagrosamente, en 1955 y 1956, a los 36 y 37 años.

Alí Reza, el heredero del trono entonces, único hermano que podía suceder al Shah, murió "accidentalmente" en su avión personal, a los 33 años, al Norte del Irán. Los iranianos son muy supersticiosos, incluso demasiado, y las mujeres más todavía. Esta es la razón por la que Farah tiene miedo de sus 30 años. Sabe que cualquier cosa puede sucederle próximamente. Enfermedad, accidente, catástrofe; según ella todo es posible. Desde hace 30 años ninguna de las Princesas imperiales celebra oficialmente su aniversario. Shams, Asraf y Fatemeh se divorciaron las tres durante la treintena.

Los 30 años le han caído también mal a Soraya. Desde 1962, todo le ha salido mal: sus proyectos cinematográficos, sus idilios sensacionales, sus relaciones con la Corte de Teherán, sus asuntos financieros. Farah nos lo dijo personalmente el año pasado, en una entrevista: "La treintena es para una mujer un momento decisivo de su vida. Para el hombre es el comienzo de su florecimiento. Para la mujer es a veces dramática y muchas no aceptan esa barrera que pone término a su juventud".

Algunos cabellos blancos han aparecido ya en la cabellera de la Reina, rápidamente teñidos por su peluquero. Pero que están ahí, ella lo sabe. Y tiene miedo.

VICTOR SEMNAN

Dibujos con siete errores

Estos dos dibujos son aparentemente iguales. Siete diferencias les separan. Si es usted buen observador debe descubrirlas antes de cinco minutos.

(La solución mañana)

Carta de MADRID

Por «TACHIN»

TIEMPO LLUVIOSO GRIS Y FRIO

Pedro Chicote, hijo predilecto de Madrid

MADRID.- *Como estaba previsto por los meteorólogos y por los madrileños viejos, el día de hoy tenemos un tiempo lluvioso, gris y fresco. Era de cajón. Malos días, el de hoy y el de mañana, para los tradicionales que van a los cementerios a visitar las tumbas de los seres queridos, pues hay algunos de los visitantes, efectivamente, no les olvidan. Pocos son, digan lo que digan los epitafios. Medio millón de madrileños visitarán hoy la necrópolis del Este y las sacramentales y seis millones de pesetas de flores se venderán en los cuatrocientos puestos callejeros instalados en Madrid. Como los amarantos dejaban manchas en los sepulcros, los crisantemos se han hecho los amos, a ciento cincuenta pesetas el ramo. Los principales abastecedores de flores para Madrid son Granada, Cataluña, Valencia y Murcia.*

TURISMO

A las dos de la tarde de ayer, cuando mayor era el tránsito por la transitadísima calle de la Montera, dos jóvenes, al parecer extranjeras, aparecieron en ella en "bikini". Al percatarse de su presencia y de escasísima ropa se originó el consiguiente revuelo, al punto de que hubo de ser requerido el auxilio de la fuerza pública, la cual disolvió el jaleíto tras aconsejar a las fresquísimas chicas que, dado lo avanzado de la temporada, se cubrieran un poco más.

PRENSA

Junta general en la Asociación de la Prensa. Presidió don Lucio del Alamo, el cual, al terminar la aprobación de los puntos del orden del día —régimen especial de trabajo para periodistas, "ciudad de los periodistas, seguros, bolsas y becas— abandonó el salón en medio de una clamorosa ovación de la inmensa mayoría de los asistentes que atestaban el salón, en reconocimiento a su gestión al frente de la Asociación. Seguidamente, el redactor de PESA, señor Muñiz, propuso un voto de censura contra la junta directiva y propuso que se aceptara la dimisión del presidente. Sometida a votación nominal tal proposición, fue rechazada por la abrumadora mayoría de 203 votos contra 42 y una abstención. El consejo directivo de la Federación nacional de Asociaciones de la Prensa y la junta directiva de la de Madrid habían acordado no aceptar la dimisión del señor Del Alamo y solidarizarse con su gestión.

ZATOPEK

Ha llegado, procedente de Méjico —terminados los Juegos hemos vuelto a la "J"— el famoso galopante olímpico Emil Zatopek, de paso para Praga. Han visitado El Escorial y el Valle de los Caídos, y escribimos "han" porque realiza el viaje con su mujer, atleta especializada en la jabalina. Zatopek es coronel, en activo, del Ejército checoslovaco. aH dicho que le han parecido magníficos los Juegos olímpicos de Méjico y que la juventud actual tiene más interés por el deporte, pero que es un poco más perezosa.

NOTICIAS BREVES

La cuantía de las becas-salario podrá llegar a 75.000 pesetas por curso.

—Han sido autorizados 55 convenios colectivos.

—De cada diez personas, seis necesitan gafas, según el presidente de la Unión europea de Opticos.

—Cuando entre en servicio el aparcamiento de la Plaza Mayor, las plazas existentes en los aparcamientos de Madrid serán 5.123. Poca cosa, diantre.

—Pedro Chicote ha sido nombrado hijo predilecto de Madrid.

Pasando el rato

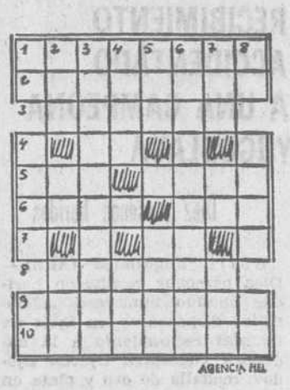

HORIZONTALES. — 1: Tranquilizase. — 2: Recurrieran. — 3: Olivar. — 4: Pronombre. — 5: Chuco. Cariño. 6: Habilidad. Resonancia. — 7: Conjunción latina. — 8: Arrojar. — 9: Padecer enfermedad. — 10: Colárase.

VERTICALES. — 1: Instrumento músico siamés de cuerda. Aves. (Al rev.) Repetido: familiar. — 2: (Al rev.) Diosa de la abundancia en la mitología romana. Desinencia. Insecto del Brasil, que tiene una gran bolsa vesiculosa en el prototórax. — 3: Elevamos al aire. — 4: (Al rev.) Ciudad de Turquía. (Al rev.) Nombre árabe de varón. — 5: (Al rev.) Comparativo. Líquido volátil. 6: Ciencia de los números. — 7: Pueblo de La Coruña. Lengua provenzal. Novillo. — 8: Indica lugar. Naipes. Nota.

SOLUCIONES

AL CRUCIGRAMA:

HORIZONTALES. — 1: Trapero. — 2: Acatar. — 3: Ro. Aral. — 4: Aripas. — 5: Varar. Lo. — 6: Er. Ramal. — 7: Pasado. — 8: Pide. Oc. — 9: Cásala. — 10: Acosara.

VERTICALES. — 1: Graves. Ca. — 2: Orar. Pac. — 3: Ra. Ir. Piso. — 4: Acaparadas. 5: Parárasela. — 6: Etas. Ma. Ar. — 7: Ray. Lado. — 8: Or. Coloca.

AL JEROGLIFICO:

Escandaloso

A LOS SIETE ERRORES:

Montaña de hielo, mar, reflejo de la morsa, reflejo de la foca, adorno de la manga, onda, esquina de hielo.

LA ARTISTA

A un productor de cine resulta que le recomendaron una muchacha que, según sus papás, estaba llamada a ser una artista excepcional. Pasado el asunto al director, éste la sometió a algunos ensayos y ante el resultado de los mismos acudió ante el productor sin perder tiempo.

—Oiga, le dijo: ¡Eso es imposible!

—¿De qué me está usted hablando?

—La artista formidable, excepcional no tiene nada de nada. No sabe andar, ni bailar, ni cantar y su pronunciación es detestable.

—Pero hombre —contestó el productor— eso no tiene importancia!

—¿Usted cree?

—Claro; para salir del paso no tiene más que presentarla en dos escenas mudas.

LA VIDA FINANCIERA

Luciano trataba de documentar a su esposa sobre los principales extremos de la vida financiera. De sus labios salían las palabras clave: divisas, balance, activo, inversiones, cotización, cambios...

—Es asombroso cómo puedes saber tanto de dinero sin tener una peseta.

LA PRUDENCIA

Con motivo de la campaña por la seguridad en la carretera, el Automóvil Club de las islas Fidji ha otorgado el título de «chófer del mes» a M. Rom Rottam, por su advertida prudencia.

El distinguido con tal título es el conductor del coche fúnebre.

D
DESAIRE

—¿Cómo quiere la camisa?

—¡No se preocupe...! ¡Es que se está relajando...!

Tirada controlada por OJD DIFUSIÓN · PUBLICIDAD

HOMBRES-BOLIDOS

por F. CASCAJO