DIRECTOR:
Esteban Sáez Alvarado
EMPRESA EDITORA:
«Diario de Burgos, S. A.»

Diario de Burgos

FUNDADO EN 1891

DOMINGO, 14 DE ENERO DE 1968
AÑO LXXVIII. — NUM. 23.701
EJEMPLAR: TRES PESETAS

REDACCION, ADMINISTRACION Y TALLERES: VITORIA, 13. = APARTADO, 46. = TELEFONOS: REDACCION, 201280 = ADMINISTRACION, 207148 = Dep. legal: Bu-5-1958

Piniés entrega a U Thant la nota dirigida ayer por el Gobierno español a Londres

Un comentarista norteamericano habla de la posibilidad de que España se vea obligada a intentar forzar la retirada inglesa del Peñón

Nueva York (Efe).—El representante de España en las Naciones Unidas, don Jaime de Piniés, se ha entrevistado hoy con el secretario general de la Organización, U Thant, y le ha hecho entrega de la nota que dirigió ayer, el ministro de Asuntos Exteriores español, señor Castiella, al embajador británico en Madrid, sir Alan Williams.

OPINION DE UN COMENTARISTA YANKI

Washington (Efe).—"Si Gran Bretaña no acepta una retirada honorable (de Gibraltar) España se va a quedar sin más alternativa que la de emplear los medios que le convenga para forzar la retirada", concluye un estudio sobre Gibraltar de Lawrence Griswold, en "Boack ground for tomorrow".

El plebicisto británico en Gibraltar es simplemente "espurio" para Griswold y lo explica como "una satisfacción para izquierdistas británicos vengativos y compañeros de viaje ("sputniks") más que como la satisfacción de un problema de norteamericano

El destacado comentarista norteamericano afirma que "España es tremendamente sería sobre el retorno de Gibraltar". Que "en términos de estrategia es incluso más importante para Estados Unidos que Gran Bretaña" y que "Gibraltar volverá casi ciertamente a España aun sin las amenazas de fuerza de Madrid".

"La mayoría judeo-argelina-maltesa de los gibraltareños cuya vida depende directamente del contrabando entre Gibraltar y el continente africano, constituye un claro riesgo para la seguridad", afirma el comentarista y "una fuente interminable de irritación para las relaciones España-NATO".

Griswold hace resaltar que "sólo Hong Kong y Gibraltar, en el extremo de la antigua línea vital hacia India, y ambos reclamados por sus respectivos propietarios originales, son mantenidos férreamente por la Corona británica".

COMENTARIO DEL DIARIO VATICANO

Roma (Efe). — El diario vaticano "L'Osservatore Romano", en su edición de esta tarde, publica en primera plana, con título destacado, una información a propósito de la nota entregada por el ministro español de Asuntos Exteriores, al embajador británico en Madrid.

En la información se dice que la nota española "representa la lógica clausura de los debates efectuados a fin de año en el palacio de Vidrio". Y después de recordar las diversas situaciones

(Pasa a quinta página)

Otra Princesa danesa que se casa

En la iglesia Garrison de Copenhague se ha efectuado la ceremonia de publicación del compromiso matrimonial entre la Princesa Benedikte de Dinamarca y el Príncipe alemán Richard. La boda tendrá lugar el próximo 3 de Febrero. En la fotografía vemos a la pareja recibiendo las felicitaciones del pastor que ofició la ceremonia, P. Niels Gottchalck-Hansen. — (Foto FIEL)

Castro pide a Bolivia los restos de «Che» Guevara

A cambio ofrece libertar a cien prisioneros dirigentes políticos cubanos

Miami (Efe).—El primer ministro cubano Fidel Castro declaró en La Habana, ayer, noche, que si Bolivia devuelve los restos de Ernesto "Che" Guevara, él libertará a cien prisioneros dirigentes políticos cubanos.

Esta declaración forma parte del discurso pronunciado por Castro en la sesión de clausura de la llamada "Conferencia internacional de cultura", que ha venido celebrándose en La Habana durante los últimos días.

REUNION DE GEMELOS

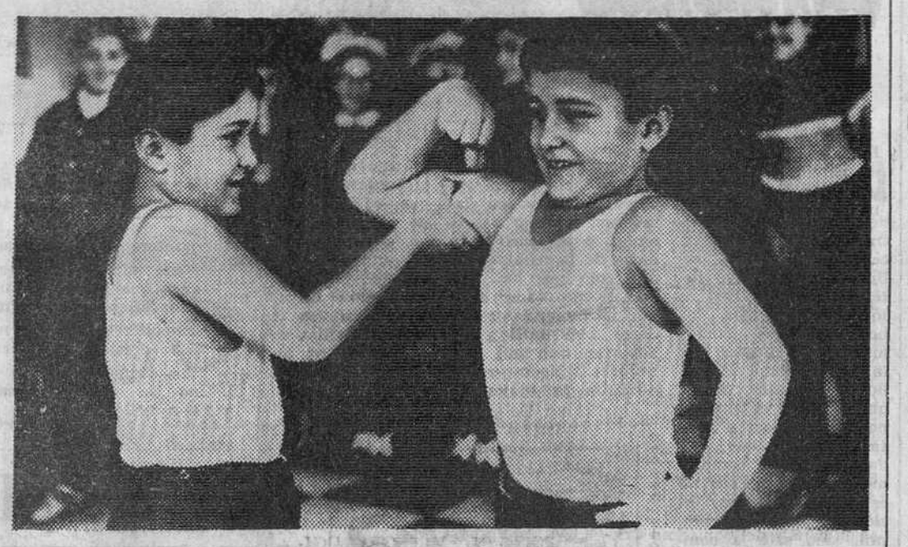

Cien parejas de gemelos, la mayoría de ellos tan iguales como dos gotas de agua, se han reunido en el Palacio de los Pioneros de Tiflis, en la URSS. La concentración estaba encabezada por dos niñas de siete meses y concluía con dos ancianasde 75 años. Todos ellos han pasado unos felices días contándose multitud de historias y anécdotas relacionadas con su parecido físico. En la fotografía vemos a los hermanos Zurab y Dato Ivanishvili, ciertamente iguales, haciendo una demostración de su musculatura durante la reunión. — (Foto FIEL)

El proyecto de ley de presupuestos generales del Estado, en las Cortes

Plazo de quince días para enmiendas

Paridad de gastos e ingresos: 237.800 millones

Madrid (Logos).—El "Boletín Oficial de las Cortes" de hoy, publica el proyecto de Ley de Presupuestos Generales del Estado para el bienio 1968-1969, proyecto que se envía a la Comisión de Presupuestos para el estudio del mismo, concediéndose un plazo de quince días a partir de mañana, para que los procuradores eleven sus enmiendas a la ponencia que se nombra, para informar en este proyecto y que está compuesta por los procuradores don Juan de Dios Cortés Gallego, don Fernando Fugardo Sanz y don Andrés Reguera Guajardo.

De acuerdo con lo dispuesto en el artículo 58 del Reglamento de las Cortes, el proyecto íntegro del Presupuesto, con su detalle, queda a disposición de los procuradores en la Secretaría de las Cortes (ponencia primera).

Como ya hizo público el ministro de Hacienda, en su reunión con los informadores en el mes de Diciembre pasado, el proyecto de presupuesto que para el citado bienio eleva el Gobierno a las Cortes se presenta equilibrado. Se conceden créditos para los gastos ordinarios del Estado durante el año económico de 1968 hasta la suma de 237.800 millones. Los ingresos ordinarios para el mismo ejercicio se calculan en 237.800 millones. Se autoriza al ministro de Hacienda para incorporar al presupuesto de 1969 los remanentes que a la liquidación del ejercicio de 1968 ofrecan los créditos de operaciones de capital de las diferentes secciones de este presupuesto.

Un perro con corazón nuevo

Stanford (California). — En el mismo piso del Hospital de Palo Alto donde ha sido trasplantado un corazón a Nike Kasperak, un perro se recupera de una operación similar. El profesor Eugene Dong acaricia a «Henry», el pastor alemán al que se ha efectuado el trasplante. — (Telefoto UPI-CIFRA)

Purga en el partido de Yugoeslavia

Serán expulsados cuantos se opongan a la liberalización

Belgrado (Efe - UPI). — El partido comunista yugoslavo ha iniciado la campaña de eliminación de elementos que se oponen a la reforma, ordenada por el presidente José Broz, Tito, en vísperas de Año Nuevo.

Los periódicos de Belgrado dicen que la poderosa comisión de control del partido en una reunión celebrada el viernes, informó que unas 400 personas han sido expulsadas recientemente del partido a causa de sus "desviaciones ideológicas".

No se han determinado la naturaleza de tales "desviaciones", pero ellas quedan aclaradas por las recientes declaraciones de T.. y las observaciones hechas durante los últimos meses de que quienes se verían afectados por esta "purga" eran los comunistas antiguos que han tratado de obstaculizar las reformas liberales dentro del partido y en la economía nacional.

En sus declaraciones ante las cámaras de Televisión en vísperas del Año Nuevo, Tito, que ahora se encuentra efectuando un viaje por países de Africa y Asia, hizo un llamamiento para una "intensa lucha ideológica y política" contra quienes se oponen a la reforma.

"Deberán ser eliminados del partido aquellos que no tienen cabida en él", dijo Tito.

El noveno Congreso del partido está convocado para Diciembre de este año, pero antes se celebrarán seis Congresos provinciales. Los dirigentes del partido han manifestado que piensan eliminar a los miembros disidentes antes de que sean elegidos los delegados para todos esos Congresos.

AL FIN, INFORMAN

Moscú (Efe- Reuter).- Rusia ha roto hoy el silencio oficial acerca del proceso de los cuatro jóvenes intelectuales que ha terminado con trabajos forzados para dos de los acusados durante siete y cinco años.

La noticia del proceso se da brevemente en un despacho de la Agencia oficial "Tass" y en la última página del periódico vespertino moscovita "Vechernaya Moskva" la información dice que "la culpabilidad de los cuatro fue probada" pero no da más detalles.

Moda de los años 30 para la primavera próxima

El diseñador de modas inglés Hardy Amies acaba de presentar en Londres su colección para la próxima primavera. Gran parte de los modelos están inspirados en la moda de los años 30, aunque en colores fuertes y chillones. E.. la fotografía vemos a la maniquí Wendy Davies mostrando un conjunto denominado «Boutique» en un género plateado blanco y negro. La falda es superlarga, otra de las características de la moda para la próxima primavera. — (Foto FIEL)

PORTUGAL ESTA IMPORTANDO ACTUALMENTE ENERGIA ELECTRICA PROCEDENTE DE ESPAÑA

Biddle Duke volverá a su puesto anterior de jefe de protocolo

Lisboa (Efe). — Portugal está importando en estos momentos energía eléctrica de España, ello se debe, informa el "Diario de Noticias" de Lisboa, a la prolongada sequía que sufre la nación y que empieza a ser grave.

BIDDLE DUKE VOLVERA A SU PUESTO DE JEFE DE PROTOCOLO

San Antonio (Tejas) (Efe-UPI). — El presidente Johnson ha anunciado hoy que el actual embajador norteamericano en Madrid, Angier Biddle Duke, volverá a su antiguo puesto de jefe de protocolo de los Estados Unidos.

Duke sucederá ahora en la jefatura de protocolo a James Symington, que dimitirá para, según se dice, presentarse como candidato al Congreso por el segundo distrito de Missouri.

DON ALFONSO DE BORBON VISITA AL VICEPRESIDENTE FILIPINO

Manila (Efe). — Don Alfonso de Borbón y Dampierre visitó esta mañana en su despacho del Palacio presidencial de Maracanang al vicepresidente de Filipinas, don Fernando López, encargado por orden ejecutiva de los asuntos de Gobierno durante la ausencia del presidente Marcos quien se encuentra en Indonesia realizando una visita oficial.

UNA NIETA DEL CAUDILLO A UN COLEGIO IRLANDES

Dublín (Efe). — Carmen Martínez Bordiú, nieta del Jefe del Estado español, Generalísimo Franco, ha llegado hoy a Dublín, acompañada por su madre la marquesa de Villaverde, para cursar estudios en un colegio religioso de esta capital.

Fueron recibidas en el aeropuerto por el embajador de España, don Juan José Pradera.

Se cree que la estancia de la hija de los marqueses de Villaverde en la capital irlandesa será, aproximadamente, de cuatro meses.

Abandona Egipto el viceprimer ministro de la URSS

El Cairo (Efe - UPI).— El viceprimer ministro soviético, Kyrill Mazurof, ha salido hoy de El Cairo tras haber efectuado a Egipto una visita de seis días de duración. Ha celebrado tres reuniones con el presidente Nasser, y ha asistido a la ceremonia conmemorativa del VIII aniversario del comienzo de la gigantesca presa de Assuán.

Durante su estancia en Egipto, el viceprimer ministro soviético, declaró que "la retirada de las tropas israelíes de los territorios árabes que ocupan, debe ser el primer paso para llegar a la paz en Oriente Medio".

También declaró que "Egipto recibirá de la Unión Soviética toda la ayuda necesaria para borrar las huellas de la agresión israelí"

EL ESTADO DE BLAIBERG PREOCUPA A LOS MEDICOS Y KASPERAK ESTA EN PERIODO «SEMI-COMATOSO»

«No sabemos hacia donde vamos», dice Barnard

Ciudad del Cabo (Efe-UPI).—Los médicos han expresado hoy, a media mañana, cierta preocupación por el estado de salud del doctor Philip Blaiberg, el cual ha iniciado hoy su undécimo día postoperatorio.

El doctor Barnard ha declarado: "Creo que lo que nos preocupa es que no sabemos hacia donde vamos".

KASPERAK, EN ESTADO "SEMI-COMATOSO"

Palo Alto (California), (Efe-UPI).—Mike Kasperak, ha sufrido una grave recaída a los siete días de haber sido sometido a una operación de trasplante de corazón, la primera que se ha efectuado en Norteamérica a una persona adulta.

El estado de Kasperak es "semi-comatoso".

CONDENA

Cleveland (Ohio), (Efe-UPI).—Un destacado cirujano cardiovascular de los Estados Unidos, el doctor Jay Ankeney, manifestó ayer, que los trasplantes de corazón han sido realizados con demasiada poca investigación y con demasiada publicidad.

"Lo ocurrido —añadió— dará lugar al nacimiento de falsas esperanzas en el sentido de creer que este tratamiento está a la vuelta de las esquinas, cuando, por lo que nosotros sabemos, está muy lejos de ser verdad".

Se dice que el Cardenal Zoungrana (de raza negra) irá a la Curia de Roma

Nuevos relevos en altos cargos vaticanos

Ciudad del Vaticano (Efe).— Su Santidad el Papa ha aceptado al Cardenal Luigi Traglia la dimisión como vicario de Su Santidad para la diócesis de Roma y ha nombrado para sustituirle en ese cargo al Cardenal Angelo dell'Acqua.

Al mismo tiempo ha nombrado al Cardenal Traglia canciller de la Santa Romana Iglesia, cargo vacante desde la muerte del Cardenal Santiago Luis Capello.

El Cardenal Luigi Traglia, que el día 3 del próximo mes de Abril cumplirá setenta y tres años, ejercía el cargo de vicario de la diócesis de Roma desde Marzo de 1965, a raíz del fallecimiento del Cardenal Clemente Micara.

El Cardenal Angelo dell'Acqua nació en Milán el 9 de Diciembre de 1903.

En 1953 fue nombrado por Pío XII sustituto de la Secretaría de Estado. El 26 de Junio de 1967, Paulo VI lo creó Cardenal.

OTRO RELEVO

Ciudad del Vaticano (Efe).— Con motivo de su nuevo nombramiento, el Cardenal Angelo dell'Acqua ha pedido al Papa ser relevado de su cargo de presidente de la Comisión Cardenalicia para la Prefectura de Asuntos Económicos. Paulo VI ha accedido a su petición y ha nombrado nuevo presidente de dicha comisión al Cardenal Egidio Vagnozzi.

El Cardenal Vagnozzi cumplirá 26 años el próximo 6 de Febrero.

¿UN CARDENAL NEGRO A LA CURIA?

Ciudad del Vaticano (Logos). Después de la reciente audiencia de Paulo VI al Cardenal Zoungrana, por los ambientes de la Curia Romana corre la voz de que este Cardenal se va a hacer cargo de la dirección de la Sagrada Congregación para la Evangelización de los pueblos.

Paul Zoungrana es arzobispo de Ouagadougou, Alto Volta, en el Africa occidental. Pertenece a la sociedad de los Padres Blancos. Tiene cincuenta años y es uno de los dos miembros de raza negra con que cuenta el Sacro Colegio Cardenalicio. Actualmente es presidente de la Conferencia Episcopal del Africa occidental.

Vino a Roma llamado por la Secretaría papal. Su promoción a la dirección de la Congregación de Propaganda FIDE supondría un paso extraordinario en la renovación e internacionalización de la Curia romana.

El actual prefecto de Propaganda FIDE, Cardenal Agagianian, ocupa este puesto desde 1958 y tiene en la actualidad 72 años. De él se habla para prefecto de la Congregación de la Iglesia Oriental por provenir precisamente de las Iglesias orientales. El actual prefecto de este Dicasterio, Cardenal Testa, tiene 81 años.

El «Surveyor 7» analiza ya la superficie lunar

Y sigue enviando fotografías

Nueva York (Efe). — El "Surveyor 7" último satélite de esa serie, lanzado recientemente para comprobar la consistencia de la superficie lunar, ha iniciado ya los análisis de dicha superficie. Mientras tanto. la astronave, que se posó suavemente sobre la Luna el pasado martes, continúa enviando fotografías.

Chinos rojos trataban de matar a Tito en Camboya

El complot ha sido descubierto

Belgrado (Efe). — Yugoslavia ha ignorado hoy oficialmente las informaciones referentes a la existencia de un complot para asesinar a Tito durante su próxima visita a Camboya.

Según dicha información —procedente de Bangkok— el jefe del Estado camboyano, ha anunciado que las fuerzas del Ejército y la Policía han detenido a un grupo de chinos comunistas, que proyectaba asesinar a Tito utilizando explosivos.

Postal

SERENOS

REAPARECIO el frío acompañado de espesa niebla. La ciudad se ofreció envuelta en celajes de tupido tamiz, propio de la más típica escenografía londinense. El "smog" arlanzoniano generado en este día del aún temprano 1968 era muy capaz, por su intensidad, de remedar al más genuino que se produce en las márgenes del orgulloso y sucio Támesis.

Un tiempo de estas características era como una invitación formal e importante para agotar la permanencia en el hogar. Y allí proceder a una recreación del pensamiento, viendo pasar las horas y a los coches con los faros de situación encendidos, aun dentro de las horas diurnas.

Ocupado en estas leves meditaciones y observaciones, alternadas con la lectura, surgió a la contemplación del periodista una crónica madrileña sobre los serenos. ¡Buen tema y oportuna figura para dedicarle un recuerdo en estos días de largas noches y crudo invierno! Se decía en dicha crónica que "el sereno o vigilante nocturno es una de las más típicas instituciones españolas que en Madrid alcanza, efectivamente, valor de símbolo. Con su ligera bata veraniega o su recio chaquetón invernal, tocado con una gorrilla, portador del pesado mandilón de cuero cuajado de llaves y armado del convincente chuzo, el sereno se ha convertido a lo largo de los años en uno de los personajes más representativos de esa galería madrileña de amables figuras populares".

Según el aludido comentario, en Madrid ha habido algunos casos de "gangsterismo" registrado en torno a los serenos, a quienes se les ha exigido el pago de determinadas primas y compensaciones para asignarles puestos en algunos barrios. Todo esto ha sido debido por estar dicho gremio al albur de una deficiente organización profesional.

Es singularmente curioso observar cómo un servicio tan importante, cual es el de ejercer una función de vigilancia durante la noche, no quede bajo la jurisdicción directa y plena de la autoridad oficial. Y este no es un fenómeno reducido al área matritense, sino que es común a casi todas las capitales españolas.

Se sigue viendo en el sereno más un personaje de sainete que un magnífico auxiliar de la justicia y un imprescindible servidor del bien común. Hace años en Burgos se realizó un intento loadable por estructurar y ordenar el Cuerpo; pero el tiempo, la parquedad de las retribuciones y otra serie de circunstancias, han erosionado aquel propósito y causado estragos en las filas del Cuerpo al no cubrirse muchas de las bajas que se han ido produciendo. En este último presupuesto municipal se ha habilitado una mayor consignación para dotar más eficientemente al servicio que, en cuanto a número de efectivos, ha ido sensiblemente a menos, mientras que la ciudad ha ido a más.

Esas marchas inversas han abierto un acusado abismo entre disponibilidades y necesidades. La ciudad tiene muchas exigencias, ciertamente. Pero no es la menor, ni mucho menos, la correspondiente al servicio de vigilancia nocturna, en favor de una operancia seria y formal estarían plenamente justificados todos los estudios y hasta la habilitación de las ordenanzas fiscales que fueran menester.

BURGENSE

BURGOS AL DIA

** NOTICIAS **

MOVIMIENTO DEMOGRAFICO.—Durante el día de ayer se verificaron en el Registro civil las siguientes inscripciones:

Nacimientos: Miguel Angel Alonso Díaz, Montserrat Gómez Arce, Celia Cuende Jerez, María Victoria Avendaño Núñez, José Antonio García González, Alfonso Bringas Velasco, Javier Delgado González, Emiliana Martín Rodríguez, Juan José Manzanal Mediavilla, Julio Orenes Ayta, María del Mar Pérez Alvaro, Esteban Salas de Pablo.

Matrimonios: Don Teodoro San Martín Rodrigo con doña Ana María López Temiño, mañana, a las cinco de la tarde, en la capilla del Santísimo Cristo de Burgos (Catedral).

Hoy, domingo
A VILLADIEGO
A SASAMON
A Villanueva Argaño
GRANDES BAILES EN SALON
Salida de Burgos: 6,30 TARDE
VIAJES CLUNIA
Paloma, 25. — Teléfono 206633

Coches sin conductor
SEAT 1.500 — SIMCA, 600-D
Garaje Turismo

PERDIDA
perro pastor alemán, capa marrón, atiende por «Duco». Llamad al 201070. Se gratificará.

FARMACIAS DE GUARDIA. García, Plaza de Vega 13; Carcedo, Vitoria, Barriada Juan XXIII y Pérez Cosmea, San Francisco, 5.

Mañana, lunes. — Palacios, Martínez del Campo 1; Hidalgo, San Juan 25 y Pascual, Madrid 42.

MORRIS
MG
Exposición, venta y talleres
GARAJE TURISMO

LETRAS DE LUTO.—Confortado con los Santos Sacramentos y la Bendición de Su Santidad, ha dejado de existir en nuestra ciudad, don Cándido Martínez Díez (que en paz descanse).

A los numerosos testimonios de pesar que en estos momentos están recibiendo su apenada esposa doña María Fernández Merino, hijos, hijos políticos, nietos, hermanos, hermanos políticos y demás familiares, unimos el nuestro muy sincero.

—Idéntico testimonio de pesar transmitimos a doña Primitiva Velasco, hijos, hija política, nietos, hermanas, hermanos políticos y demás familiares de don José Dulac Delgado, que falleció el viernes último en Santo Domingo de la Calzada, confortado con los Santos Sacramentos y la Bendición de Su Santidad.

BOLETIN METEOROLOGICO. — Comprensivo de los datos registrados ayer en el Observatorio del Instituto de Enseñanza Media:

Barómetro. — A las ocho de la mañana, 693,3; a los dos de la tarde, 695,3; a las siete de la tarde, 695,5.

Temperatura ambiente. —Máxima, 3,4 grados a las 15,30 horas; mínima, 1,6 bajo cero a las 8 horas.

Dirección y velocidad del viento. — A las ocho de la mañana, SE — 3,6 kilómetros; a las dos de la tarde, SW — 3,6 kilómetros; a las siete de la tarde, SW 3,6 kilómetros.

Higrómetro. — Humedad, 100 por ciento.

PARA VER BIEN
PARA OIR BIEN
OPTICA INTERNACIONAL
Guillermo Frühbeck
Especialidad microlentillas
Espolón, 30

GRATITUD. — La esposa, hijos y demás familia de don Maximiano Lázaro Gutiérrez (que en paz descanse) falleció el pasado día 9, expresan su agradecimiento a cuantas personas asistieron al entierro y funeral, celebrado por el eterno descanso del alma del finado.

TECNICO DE TELEVISION
SE PRECISA
Presentarse en CRAE Mateo Cerezo, 23
A partir de las 11 de la mañana

CEBRA
Pasaje de la Flora, 11
GRANDES REBAJAS A PARTIR DEL PROXIMO LUNES, DIA 15

EL CUPON PRO CIEGOS. — En el sorteo celebrado en el día de ayer resultó premiado con 500 pesetas el número 124 y con 50 pesetas todos los números terminados en 24.

CANARIAS
Siete días en Las Palmas con «Viajes Melliá», por 5.950 Ptas.

ACADEMIA DE GUITARRA
Calera, 6

ACCIDENTE DE TRAFICO.— A las seis de la tarde de ayer, en el kilómetro 459,700 de la carretera Sagunto-Burgos, término municipal de Mecerreyes, chocaron el turismo matrícula BU — 23.390 y la motocicleta BU 20.016, conducida esta última por José Luis Herrero Camarero, de 20 años, electricista, con domicilio en nuestra ciudad, San Francisco, letra E quien resultó con heridas graves, siendo trasladado a la Residencia Sanitaria. El automóvil lo conducía el vecino de Moncalvillo, Juan Sanz de Juan, de 43 años, quien resultó ileso. Fuerzas de la Guardia Civil practicaron las diligencias del accidente.

ACADEMIA DE GUITARRA
Calera, 6

Grandes bailes
EN BRIVIESCA y TRESPADERNE
Salida Burgos domingo día 14 a las 5 tarde.
Billetes, salida Estación Autobuses. Taquilla 6.
Automóviles Soto y Alonso, S. L

¡SERVIDORA DOMESTICA! Para tu veraneo o vacaciones, solicita de la Entidad Médica del Montepío Nacional del Servicio Doméstico el *volante de asistencia sanitaria.*

BURGOS HACE 50 AÑOS

Del DIARIO DE BURGOS correspondiente al viernes, 14 de Enero de 1938

SE ha concedido la Medalla militar colectiva al falangista del primer batallón de FET y de las JONS, Manuel Martínez Ronda, por su heroica actuación en la toma y retirada de Gascones, el 5 de Agosto de 1936.

LA temperatura máxima de hoy fue de 11,4 y la mínima de 2,..

ACADEMIA DE GUITARRA
Calera, 6

Dr. CAMILO DE BLAS
CIRUGIA CARDIOVASCULAR
varices, hemorroides, úlceras varicosas e injertos
General Mola, 2, 1.º - Tel. 882542
TORRELAVEGA

Robo en el cine «Coliseo Castilla»

Desaparecieron más de cuarenta mil pesetas en monedas de cien cincuenta y veinticinco

En la madrugada de ayer, sábado, se registró un nuevo robo en nuestra ciudad; en esta ocasión en las oficinas del cine «Coliseo Castilla», donde los ladrones se apoderaron de más de cuarenta mil pesetas en monedas de cien, cincuenta y veinticinco pesetas, que se guardaban en un compartimento adjunto a la caja fuerte de la sala cinematográfica.

Al parecer el ladrón, o ladrones, acudieron a la sesión de las once de la noche a la sala de espectáculos, ocultándose antes de que la película finalizara.

Violentaron el cerrojo de la oficina, por medio de palanquetas y luego trataron de forzar la caja fuerte, sin que, por fortuna, pudieran lograr su intento. No ocurrió lo mismo con el compartimento donde se deposita la moneda fraccionaria, despreciando los ladrones las de cinco pesetas y cargando con las de cien, cincuenta y veinticinco.

Fracasado su intento de forzar la caja fuerte, en la que causaron destrozos, violentaron asimismo la puerta de las taquillas, donde fracasaron en su intento de localizar una mayor cantidad de la ya robada.

La huida la efectuaron alrededor de las cinco de la mañana, por la puerta de la calle de la Moneda, con tan mala fortuna para ellos —si es que fueron dos— que uno tropezó de bruces, según se nos ha informado, con el vigilante nocturno, que le preguntó si se había dormido en el cine, con respuesta afirmativa del «caco» que, a continuación, huyó velozmente.

DE LOS CENTROS OFICIALES

INSTITUTO NACIONAL DE PREVISION

Habiendo sido nombrado médico de A.P.D. de Burgos don Alejandro Lobato Berciano, con domicilio en la Residencia de Oficiales de la Ciudad Deportiva militar y correspondiéndole, por tanto, ocupar la correspondiente plaza del Seguro, se hace público para conocimiento de los asegurados que este facultativo se ha posesionado de la plaza que anteriormente tenía el doctor don José Velasco Rodríguez y que, circunstancialmente la ha venido desempeñando desde el día primero de Enero el doctor don José Antonio Sáez - Royuela Gómez.

El doctor Lobato Berciano pasará la consulta en el ambulatorio «18 de Julio», plaza Castilla número 1, de 5 a 5,45 de la tarde.

En su consecuencia se recomienda a quienes les afecte, que tomen nota de ello hasta que se les provea del nuevo documento de asistencia, e igualmente anoten que los avisos que tengan que formular al nuevo facultativo deben efectuarse a los teléfonos 204062 y 204600.

DELEGACION DE TRABAJO

FIESTAS LOCALES.— Se pone en conocimiento del público en general, que el Consejo de Ministros con fecha 15 de Diciembre pasado, ha acordado aprobar el calendario de fiestas locales consuetudinarias y recuperables para 1968, afectando a esta capital y su provincia las siguientes:

Burgos (capital): 30 de Enero, San Lesmes Abad; 14 de Junio, festividad del Curpillos (desde las doce de la mañana).

Miranda de Ebro: 12 de Septiembre, festividad del Dulce Nombre de María.

Aranda de Duero: 7 de Agosto, conmemoración de la Inclusión de Aranda en el Plan de Descongestión y Defensa de Madrid; 16 y 17 de Agosto, fiestas patronales.

Briviesca: 15 de Abril, festividad de Santa Casilda (trasladada); 16 de Agosto, San Roque, fiesta patronal.

Belorado: 25 de Enero, Virgen de Belén, fiesta patronal; 26 de Agosto, San Vitores, fiesta patronal.

Lerma: 9 de Septiembre, la Natividad de Nuestra Señora, fiesta patronal.

Valle de Mena: 22 de Agosto aniversario de la Liberación del Valle por las tropas nacionales.

NOTAS DE LA ALCALDIA

SANCIONES. — Por esta Alcaldía y a propuesta de la Jefatura de la Policía municipal, han sido sancionados con multas de 500 pesetas por alterar el sosiego público y promover escándalo durante la noche:

Eladio Cuesta López, domiciliado en Alfareros, 5, tercero; Casiano Guerrero Villahizán, domiciliado en Calvario, 16, primero; José María Palomino Ruiz, domiciliado en Calzadas, 20; Juan Martín González, domiciliado en Alfonso X el Sabio, 32, segundo; Raimundo Santamaría Plaza, domiciliado en Trinas, 4 y 6; Macario Iñiguez Abad, con igual domicilio que el anterior y, David Pineda Blanco, domiciliado en Plantío. 17 (Capiscol).

Asimismo ha sido sancionado con multa de 500 pesetas el bar "El Rumbo", por permitir cánticos en el interior de su establecimiento durante la noche.

INFORMACION MILITAR

AYUDANTES. — Se nombra ayudante de campo del intendente jefe de los Servicios de Intendencia de la sexta región al comandante de Intendencia don José Vigil Alvarez.

NUESTROS TELEFONOS:
Redacción, 20 12 80
Administración, 20 71 48

¡¡OCASION!!
No compre saldos...
¡Compre lo que necesite!
20 % DESCUENTO
EN TODOS LOS ARTICULOS
¡¡SOLO POR UNOS DIAS!!
«LOS CHICOS»
PL. MAYOR, 23

Nuestra esthéticienne delegada efectuará consultas gratuitas sobre el tratamiento del cutis y asesorarle sobre sus problemas de belleza durante los días 15 al 20 de Enero de 1968 en
ALTA COSMETICA
Hidalgo Manjón
Calle San Juan, 25
Teléfono 201289
Reserve su hora

VENTA ESPECIAL
2º ANIVERSARIO
Como agradecimiento a la favorable acogida dispensada en estos dos años de vida comercial, MOBAN ofrece a todo el público de Burgos y provincia su extraordinaria "venta especial" con
¡¡REBAJAS SENSACIONALES!!
en
☆ Dormitorios ☆ Comedores ☆ Tresillos ☆ Lámparas
☆ Cuartos estar ☆ Muebles cocina ☆ Alfombras, etc.
VEALO TODO Y JUZGUE PERSONALMENTE
Una importante venta especial, con muebles de gran calidad, amplio surtido y precios bajos
¡ACUDA PRONTO! Avenida del Generalísimo, 6
moban
¡COMPRUEBELO! Martínez del Campo, 4

CARTELERA DE ESPECTACULOS

AVENIDA. — Hoy, 5,30, 7,45 (numerada) y 10,45. Estreno extraordinario. Acontecimiento «Metro». «Tessa» (3 R). (La gran atracción) En Metrocolor. Tensa espectacular, incense. Mayores de 18 años.

CALATRAVAS. — 5,15, 7,45 y 10,45. La película campeona de taquilla en todos los cines de Europa: «Los gangsters no se ablandan» (2), con Lino Ventura. Emociones, acción Mayores de 14 años.

COLISEO. — Hoy, de 4 a 7,15, 7,45 (numerada) y 10,45. Acontecimiento. Estreno de excepción. «Atraco a la inglesa» (s. c.) En Tecnicolor. Un film que asombra al mundo por su intrepidez, audacia y comicidad a raudales. Mayores 14 años.

CONSULADO. — «El Fugitivo», máxima estrella de la TV. en la historia policíaca más dura y tensa que se ha filmado «Homicidio justificado» (3), con David Janssen. Una pistola que desaparece... un policía que huye... Mayores 18 años.

CORDON. - 5, 7,45 y 10,45. Un estupendo film del Oeste: «Caravana al Oeste» (1). Víctor Mature, Elaine Stewart. Scope. ¡La película que todos esperaban! con enconadas luchas, excitante acción y ¡Tolerada menores!

GOYA — A las 5,30, 7,45 y 10,45. Estreno de una película llena de acción. «Django» (s. c.) con Franco Nero. Loredana Nusciak. El impacto de la violencia en una historia llena de pólvora, de balas y de muerte.

GRAN TEATRO. — Hoy, 5,30, 7,45 (numerada) y 10,45. Estreno de la película más divertida de la temporada. «El dedo del destino» (s. c.) Tab Hunter. Tecnicolor. Un «suspense» de grato sabor picante, con humor y chicas estimulantes. Mayores.

REX. — Hoy, de 4 a 7,15, 7,45 (numerada) y 10,45. Monumental programa doble. «Prometidas sin novio» (3). Nancy Kwan. Tecnicolor. Cautivadora y «Los canallas» (3 R) Robert Hossein. Emocionantísima. Mayores 18 años.

TIVOLI. — 5,15, 7,45 y 10,45. (3.ª semana y sigue el éxito total): «Encrucijada para una monja» (s. c.). Rosanna Schiaffino. Mayores 18. El apasionante relato de Sor María Sacramento, la monjita belga que fue ultrajada por los simbas.

CALIFICACION MORAL

1: niños; 2: mayores de 14 años; 3: mayores de 16 años; 3-R: mayores de 18 años con reparos y 4: gravemente peligrosa.

EL MUNDO EN OCHO DIAS

Por Tomás Cerro CORROCHANO

TRES aspectos presenta la aceptación por parte de Hanoi de conversaciones de paz con Washington, a que ya nos referíamos la semana pasada. Se refieren, respectivamente, al Vietnam del Sur, a los Estados Unidos y a la China roja.

Ya dijimos en nuestro comentario que las declaraciones de Nguyen Duy Trinh aludían como base de tales conversaciones a los "cuatro puntos" del Vietnam del Norte y el programa del Vietcong. El presidente Johnson teme —y ello es lógico— que al llegar las elecciones presidenciales su país se encuentre metido en unas negociaciones interminables y estériles. Y busca el modo de no caer en la trampa.

Pero la cuestión se complica, además, por el lado del Vietnam del Sur. El presidente Nguyen Van Thieu ha declarado su oposición a que los destinos de su país se traten entre extraños y a que en las negociaciones se considere como interlocutor al Vietcong (comunistas sudvietnamitas). "Son Saigón y Hanoi quienes únicamente han de celebrar oficialmente conversaciones de paz", ha dicho terminantemente y no sin cierta razón. Una cosa es, en efecto, la intervención oficiosa de otros países —en este caso los Estados Unidos— y otra cosa que tales países negocien y decidan de lo que sólo a los interesados corresponde decidir.

Todo esto explica las vacilaciones y ambigüedades que se observan estos días en las palabras procedentes de Washington.

Tampoco la posición de la China parece, por el momento, más cómoda. El hermético silencio de Pekín sobre este asunto se atribuye a preocupación por el diálogo iniciado entre los Estados Unidos y Camboya (diálogo que pudiera terminar en una evidente ventaja táctica para los Estados Unidos), y a descontento por la iniciativa de Hanoi (que si, realmente, desembocara en unas negociaciones de paz, podría ser interpretada como un triunfo de la diplomacia soviética).

Es cierto, sin embargo, que no falta quien interprete tal silencio como signo de seguridad de que ni el Vietnam del Norte ni Camboya harán nada, en definitiva, sin la aprobación de Pekín.

FIN DEL ESTALINISMO EN CHECOSLOVAQUIA

La sustitución del primer secretario del partido comunista checoslovaco, Antonín Novotny, tiene interés por un doble concepto. Representa oficialmente la terminación del estalinismo en el país; es la primera vez que un dirigente máximo comunista cesa en su cargo a la manera occidental.

Incondicional de Stalin, jefe supremo de Checoslovaquia durante quince años, fue la figura principal de la aniquilación de Slansky, en 1951. En el XII Congreso del partido comunista checoslovaco —inmediatamente posterior al XXII del partido soviético, que condenó los crímenes de Stalin— se inició ya una fuerte ofensiva contra él. Acudió a todos los medios para impedir o, al menos, retrasar las rehabilitaciones que, como en la URSS, sucedieron en todo el mundo rojo a la caída del estalinismo. Tuvo que ceder, sin embargo, a la presión creciente de la rama liberal del comunismo de su país. El Tribunal Supremo declaró a título póstumo la inocencia de Slansky, a quien Novotny quiso presentar, para oponerse a ello, como "déspota". A partir de este momento pudo dase cuenta de que su estrella declinaba irremisiblemente.

Ahora el comité central del partido le ha depuesto de su cargo de primer secretario del mismo (que ocupaba desde 1953), aunque ha dado al cese la forma de "dimisión" y ha agradecido a Novotny los servicios prestados rindiendo así un público homenaje a su trabajo, y le mantiene en el puesto de presidente de la República (al que fue elevado en 1957). Caso sin precedentes en la historia del comunismo.

Le sucede Alejandro Dubcek (se pronuncia Dubchek), que, después de Fidel Castro, es el más joven jefe del mundo comunista. Es eslovaco —nota también interesante—, ha pasado un tercio de su vida en Rusia y aún hay quien dice que nació allí. Ha seguido el "cursus honorum", con la regularidad habitual en el mundo comunista. Quienes le conocen prevén que hará una política económica más razonable que su predecesor —ha sido la situación económica, al parecer, la gota que ha hecho rebosar el vaso de la hostilidad contra Novotny—; que buscará un más justo equilibrio entre los derechos de checos y eslovacos y que manifestará una mayor flexibilidad que su antecesor respecto de los intelectuales. Es pro-soviético, sin duda.

LOS JUDIOS Y EL GAULLE

EN su conferencia de Prensa del 27 de Diciembre último el general De Gaulle se refirió a los judíos como "un pueblo de élite, seguro de sí mismo y dominador". La frase produjo un pésimo efecto entre los hebreos de todo el Mundo. El ex-primer ministro israelí, Ben Gurión, escribió al general una larga carta de protesta. Y el gran rabino de Francia, Jacob Kaplan le visitó para manifestarle también las quejas de los judíos franceses, el día de Año Nuevo.

De Gaulle —quizá por primera vez en su vida política— trató de corregir la impresión producida por sus palabras, diciendo que no sólo no expresaban un sentimiento antisemita, sino que en realidad eran laudatorias.

Ello es cierto, en cuanto a lo de "minoría selecta" o "élite". Puede aceptarse como tal en cuanto a lo de "seguro de sí mismo". Y no es, en todo caso, ofensivo en lo de "dominador", aunque los judíos se hayan defendido diciendo que durante muchos siglos han sido ellos los "dominados" y perseguidos.

Lo malo es que De Gaulle dijo, además otras cosas. Dos. Que a veces los judíos han "suscitado malevolencias", es decir, que se han hecho odiosos. Y que ha sido Israel el agresor en la guerra de Junio pasado puesto que atacó primero.

Comentando esta segunda afirmación un colaborador de "Corriere della Sera" dice, en síntesis: —Supongamos que los Estados Unidos bloquean Marsella. ¿Qué haría De Gaulle? ¿Resignarse? ¿Romper el cerco? Pero en este último caso, según su definición, sería él el agresor. Exactamente el caso de Akaba. Llamar agresor a Israel sí que es hoy ofensivo.

Todavía hay algo peor, dice el periódico milanés. De Gaulle embargó armas y aviones destinados a Israel al empezar la guerra. Después, cuando la URSS ha repuesto casi en su totalidad, las pérdidas de Egipto, De Gaulle no sólo ha mantenido el embargo sobre una cincuentena de aviones, en parte pagados ya por Tel-Aviv, sino que, con la sutil distinción de que ni el Irak ni el Líbano tomaron parte en la guerra por falta de tiempo para intervenir, les ha mandado a éstos los aviones. Se las niega a Israel y se los da a los enemigos de Israel.

Todo esto y la visita del primer ministro israelita Eshkol a los Estados Unidos en busca de los bombarderos-cazas que dice necesitar su país (y que, al parecer, no ha conseguido) ha puesto de actualidad la polémica de los judíos con el presidente francés y la cuestión de fondo de los aviones.

Ha suscitado también una gran difusión de la respuesta de De Gaulle a Eshkol, en la que afirma que Israel "ha rebasado los límites de la moderación" y su tesis favorita a un arbitraje en el Oriente Medio.

"LA CELLOPHANE ESPAÑOLA, S. A."

Precisa oficiales electricistas bien impuestos en su oficio. Dirigirse por escrito al apartado 70.

(R. O. C. número 40)

HOROSCOPO DE LA SEMANA

Del 14 al 20 de Enero

ARIES (del 21 de Marzo el 20 de Abril).—Dificultades que tienden a resolverse de un modo espontáneo. Afecto o prueba de simpatía Lucha íntima o dudas Oportunidad en lo económico.

Trate de ver todo en un sentido de amplitud.

TAURO (del 21 de Abril al 21 de Mayo).— Pequeño error en un trabajo. Alternativas de la suerte. Tendencia a que las cosas o experiencias se repitan. Contrastes de humor. Noticias o experiencia.

Sea ágil y amplio.

GEMINIS (del 22 de Mayo al 22 de Junio).—Ilusiones que no corresponden a ninguna realidad. Insistencia. Discusión o violencia por motivos íntimos, celos o cosas similares. Ganancia o ingreso imprevisto. Gastos.

No actúe sin apoyo.

CANCER (del 22 de Junio al 22 de Julio).— Inesperada evolución de algo pendiente. Hallazgo interesante. Importancia de unas palabras. Contrastes de humor. Flexibilidad oportuna.

Actúe, sobre todo, con sentido diplomático y sin amor propio, al menos visible.

LEO (del 23 de Julio al 22 de Agosto).—Necesidad de exigir con la suficiente energía. Experiencia de interés. Ilusión sin realidad posible. Alternativas de humor. Satisfacciones recreativas.

Acentúe el sentido práctico y cuide los últimos detalles.

VIRGO (del 23 de Agosto al 23 de Septiembre).—Importancia de una conversación o lectura. Alternativas en la suerte. Necesidad de puntualizar las cosas. Cuide los primeros pasos. Noticia o carta de interés. Nueva experiencia.

Acentúe el sentido social.

LIBRA (del 24 de Septiembre al 22 de Octubre).—Ilusiones o espejismos. Error en un trabajo. Encuentro oportuno. Contrastes y emotividad. Oportunidad de una decisión. Nuevas perspectivas en la esfera profesional. Decepción afectiva.

Medite antes de tomar decisiones.

ESCORPIO (del 23 de Octubre al 21 de Noviembre).—Ignorancia de algo de interés. Entérese de cosas que puedan afectarle en su profesión. Lucha íntima o en el hogar. Riesgo de un fallo o complicación de última hora. Noticias o datos útiles.

Sea fiel a la intuición.

SAGITARIO (del 22 de Noviembre al 20 de Diciembre).—No se aleje del círculo habitual o evite innecesarias novedades. Importancia de una relación social o una nueva amistad. No se deje impresionar por los detalles superfluos. Evolución imprevista.

Sea activo y amplio.

CAPRICORNIO (del 21 de Diciembre al 20 de Enero).—Necesidad de actuar con energía o llevar las riendas. Imposibilidad de una realización o propósito. Dudas sobre una conducta. Arreglo o cambio en la casa o lugar de trabajo o estudio.

Sea fiel a lo mejor de sí mismo.

ACUARIO (del 21 de Enero al 20 de Febrero).—Alternativas en la suerte que debe aprovechar con sentido de la oportunidad y gran agilidad. Aclaración importante. Rasgo de humor o motivo de risa. Experiencia necesaria.

Sea en general enérgico.

PISCIS (del 21 de Febrero al 20 de Marzo).—Alejamiento de una persona o frialdad. Conocimiento o experiencia que puede ser muy interesante si sabe comprenderla debidamente. Dudas. Novedades agradables de fuera. Imprevisto o sorpresa.

Actúe con sentido panorámico o sin tener en cuenta lo superfluo.

Profesor SESMA

(Colaboración especial para Agencia «Fiel»)

TALLER DE ORTOPEDIA

V. CALZADA

Barrio Gimeno, 8, bajo

Teléfono 2[illegible]058

Toda clase de aparatos ortopédicos según prescripción médica

EL DRAGÓN

Por E. NORTON

Ilustraciones de A. COLMEIRO

ESPUMA DE LA SEMANA

GRIPE A LA VISTA

LA epidemia de gripe, que desde la última semana del año pasado hacía estragos en Inglaterra, acaba de pasar el Canal de la Mancha y penetrar en Holanda. Todavía en este país, no ha alcanzado su extensión máxima. Esperemos que no prospere por el resto de Europa, aunque temamos que siga el avance. ¡Cualquiera pone telones de acero al malvado virus!

El tal virus ha sido identificado como el "A-2", llamado familiarmente asiático porque se le localizó por primera vez en 1957, en la provincia china de Kuestcheu. En aquel año, hubo en Europa la más grave epidemia después de la de 1918.

Este año el A-2, primeramente ha hecho su aparición en Norteamérica, después ha debido viajar por barco o avión hasta Inglaterra. Y ya le tenemos en el Continente. Quizá, el más desagradable turista que nos llega desde el Nuevo Mundo. En 1957, su camino fue distinto; vino a Europa por el ferrocarril transiberiano.

Se espera que este año el ataque del tristemente célebre A-2, no sea tan pernicioso como en 1957. De todas formas, preparémonos a la defensa, a ver si acabamos pronto con el malvado virus.

MODA FEMENINA

UNO de los acontecimientos más importantes de la vida social, es la moda femenina. La moda es para las mujeres —y también para los hombres, aunque no tanto—, el dictador seguido con mayor afán y rigor. Ninguna mujer joven escapa a la moda, algunas no sólo la siguen, sino que se pasan; esto ocurre, sobre todo, cuando de ahorrar tela se trata. Véase, por ejemplo, la minifalda, el bikini y otras formas de vestido creadas más para desnudar que para vestir.

En todo caso, la moda, hasta ahora, siempre ha sido impuesta de forma aristocrática, es decir, un pequeñísimo grupo de modistos impone su capricho a la masa externa y pasiva. Pero ahora en un país de Europa, al menos, se pretende introducir la moda por procedimientos democráticos.

La idea ha sido lanzada en el Instituto alemán de la moda y el Instituto de Estudios del mercado textil.

Se trata de hacer una encuesta masiva entre mujeres de 14 a 50 años. La mayoría resolvería sobre las directrices del año siguiente.

¿Será un buen procedimiento? De ninguna manera. ¿Qué saben las mujeres de modas? Saben llevar la moda y, si son guapas, lucirla, pero, ni idea de por qué es, cómo es y de cómo debe ser la siguiente. Toda la democracia que se quiera, pero no hay por qué sacar las cosas de quicio.

DE CIEN MIL, UNA

UNA estrella de cada cien mil puede transportar sobre su superficie vida inteligente, según la conclusión a que ha llegado el Dr. Everett Hafner, de la Universidad de Rochester, en los Estados Unidos.

Es el gran problema de saber si en la inmensidad del espacio hay o no hay seres comparables al hombre terrícola.

El Dr. Carl Sagan, astrónomo de la Universidad de Harvard, opina que debe haber civilizaciones muy avanzadas, en planetas tan alejados de nosotros que, sin duda, son invisibles. Desde esos astros, a lo mejor se han emitido ya mensajes por radio, aunque en tal caso aquí no se hayan recibido, o más probablemente no se han sabido interpretar.

"Si nosotros quisiéramos comunicar con los habitantes de una isla, perdida en el Pacífico, ¿cómo lo haríamos?", se pregunta el aludido Dr. Sagan. "Evidentemente —añade—, serían mensajes muy simples, que ellos pudieran muy bien confundir con fenómenos naturales".

Eso es lo que nos pudiera suceder a nosotros. Esperemos, pues, acontecimientos. En definitiva eso es lo que viene haciendo la Humanidad desde tiempo inmemorial: esperar ante el futuro.

BRANDT, HOMBRE CORBATA DE 1967

EL ministro de Asuntos Exteriores de la República Federal alemana, Willy Brandt ha sido elegido "Mister Corbata 1967" en el año recién acabado.

Una fiesta del mismo tipo de aquellas que eligen la mujer mejor vestida, la mejor ama de casa, etc., tc. Así pues, el señor Brandt, que como político se distingue por tantas cosas, se distingue también por la corbata. Hay muchas personas que gustan lucir corbatas distinguidas, que es igual que decir que se distinguen por la corbata y ello es un detalle de amor al lujo.

Todo lo que es lujo ha de empezar por ser inútil, y ¿habrá algo más inútil que la corbata? Sin embargo, ese pequeño trozo de tela es imprescindible para acompañar a cualquier clase de indumentaria elegante.

El ministro alemán no sólo ha sido elegido "Mister Corbata" porque luzca tales adornos, siempre bonitos y valiosos, sino porque él mismo las escoge. Esto tampoco es corriente, puesto que, en muchísimos casos, la corbata del hombre la elige la mujer.

Es curioso pensar que para los socialistas, la corbata ha sido a veces, el signo distintivo del enemigo, pero los tiempos cambian. El señor Brandt es socialista y resulta que gusta de llevar buenas y elegantes corbatas.

sintasol

UN SUELO PARA VIVIR A GUSTO

Distribuidor colocador:

HIJOS DE RIU

Gral. Mola, 9. — BURGOS

Agentes colocadores:

DUPLEX. — San Julián, 7. BURGOS.

IGNACIO PALACIOS, S. A. — Merced, 5. BURGOS.

CASA COLON. — San Pablo, 9. BURGOS.

AGAPITO DOMINGO. — Bda. Juan XXIII, 18. BURGOS

"COLON HIJO". — Defensores Oviedo, 9, 2.º BURGOS.

ALMACENES JOTAZEDA. — ARANDA.

VICENTE CAMPILLO. — MIRANDA.

HIJOS DE SARA MARTINEZ, S. L. — BRIVIESCA.

ANTOLIN BRIZUELA. — MEDINA DE POMAR.

¿QUE PASA POR EL MUNDO?

★ *El procurador de la II.ª Cámara correccional señor Pasturel ha pedido 5 años de prisión contra el ex-mecenas del equipo de fútbol (ya disuelto) Stade Français. Se le ha hallado en las cuentas un descubierto de 450 millones de pesetas.*

★ *El pastor evangélico de 28 años, Paul Jobson, ha decidido abrir un bar americano en la cripta de su parroquia de Woolwich (Inglaterra) para enseñar a la juventud a beber razonablemente.*

★ *Los cuadros que el mariscal Goering requisó para él en Francia, cuando la segunda guerra mundial, serán vendidos en subasta en París. Comprenden obras de Van der Weyden, Van Goyen y Ruysdael, entre otros maestros.*

★ *Las castañas y los limones italianos se disponen a la conquista de los mercados franceses. Francia es, en general, el segundo cliente de Italia.*

★ *Francia explorará miles de hectáreas de terreno en Irak, en busca de petróleo, en virtud del reciente acuerdo entre los dos países.*

★ *Una versión 1968 del Evangelio va a ser efectuada para el cine. Cristo será interpretado por el actor Bernard Veley y será un defensor de la no violencia. Judas, un reportero fotográfico.*

★ *La estancia del escritor Víctor Hugo en tierras de España va a ser evocada en Pasajes de San Juan (Guipúzcoa) donde se creará un Museo en la casa que allí habitó.*

★ *En 1968, Francia espera tener 400 corredores de automóviles de carrera, pues hay ahora 15.000 jóvenes candidatos con la pasión de los circuitos.*

★ *El hangar más gigantesco del Mundo se está construyendo en el aeropuerto de Orly (París). Estará acabado en 1968.*

Dr. J. A. LEDO POZUETA

Trahtornos circulatorios periféricos. Cirugía Vascular

Núñez de Arce, 4. Tel. 222545

VALLADOLID

¡¡SEÑORA!!

Ahora es la época

Cambie su antigua, sucia e incómoda caldera de calefacción por una nueva, limpia bonita, cómoda y rápida.

Reformas o instalaciones nuevas, en plazo de horas, sin estropear tabiques, sin molestias.

PIDA INFORMES Y PRESUPUESTOS GRATIS A:

ELECTROTECNICA CABELLO

San Pedro Cardeña, 36 BURGOS Teléfonos 201707 205355

Palabra de Dios

«Estaba allí la madre de Jesús. Fue invitado Jesús con sus discípulos» (S. Juan, II, 1)

«En aquel tiempo: Celebráronse unas bodas en Caná de Galilea, en las que se hallaba invitada la Madre de Jesús. Y fue también invitado Jesús con sus discípulos. Habiendo faltado el vino, dijo a Jesús su Madre: No tienen vino, Jesús le contestó: Mujer, ¿y qué te va en ello a ni a mí? Todavía no ha llegado mi hora. Dice la Madre de Jesús a los que servían: Haced cuanto El os diga. Había allí seis tinajas de piedra para las purificaciones de los judíos, en cada una de las cuales cabían dos o tres metretas. Díceles Jesús: Llenad de agua las tinajas. Y las llenaron hasta arriba. Luego Jesús les dijo: Escanciad ahora de ellas y ofrecedlo al maestresala y así lo hicieron. Y luego que el maestresala probó el agua que se había convertido en vino y no sabiendo de donde era aquel vino (aunque los ministros sí que lo sabían, porque habían sacado el agua), llamó al esposo y le dijo: Todo hombre pone primero el buen vino y después que han bebido bien, saca el de calidad inferior; pero tu has guardado el buen vino hasta ahora. Este fue el principio de los milagros de Jesús en Caná de Galilea y manifestó su gloria, y sus discípulos creyeron en El».

EL PRIMER MILAGRO DE JESUS

Nos presenta hoy el Evangelio a Jesús en un momento crítico de su vida, en ese momento crucial que es una manifestación espléndida de su divinidad, su primer milagro.

Jesús, con su Madre y sus discípulos asisten a una boda.

Es el matrimonio, por voluntad de Dios, que lo instituyó en el Paraíso, el origen de la vida humana, pues al crear a Adán y Eva los hizo padres de todos los hombres al decirlos: «Creced y multiplicaros y llenad la Tierra».

Y el matrimonio continuó como contrato natural, aunque de origen divino, a través de los siglos, hasta que fue elevado por Cristo a la dignidad de Sacramento.

Para ello asistió Cristo a las bodas de Caná para santificarlas con su presencia y con su primer milagro.

Y EL MILAGRO SE OBRO

En el banquete falta el vino y María, al advertirlo, se dirige a Jesús y sencillamente, en una oración perfecta, le dice: «No tienen vino». Y convencida de que su Divino Hijo no la puede negar nada, a pesar de la aparente negativa de Cristo, dice a los criados: «Haced lo que El os mande». Y Cristo les mandó llenar seis grandes vasijas de agua que por un simple acto de la voluntad de Cristo quedó convertido en riquísimo vino.

Escuchemos el Evangelio: «Al probarlo el maestresala dijo al novio: Todos sacan al principio el mejor vino. Y tú lo has dejado para el final».

LAS DOS OMNIPOTENCIAS

Admiremos cómo en este primer milagro de Jesús se manifiestan dos omnipotencias. La de María y la de Jesús. La primera es la omnipotencia suplicante. Ella por sí sola no hubiera podido hacer el milagro. Por eso Ella, en súplica humilde y confiada y como Madre, acude a su Divino Hijo y le expone la necesidad de aquellos esposos. Y entonces junto a la omnipotencia suplicante de María, su Madre, a la que nada puede negar, se manifiesta la omnipotencia absoluta de Cristo, que es Dios y «aunque no ha llegado su hora» obra el milagro y convierte el agua en vino riquísimo.

A JESUS POR MARIA

He aquí la gran lección que hoy nos da el Evangelio.

Si queremos obtener alguna gracia de Dios, vayamos con fe a María, hagámosla nuestra petición para que Ella la presente a su Divino Hijo, en la seguridad de que Ella, que es la omnipotencia suplicante nos alcanzará lo que pidamos.

INVITACION A JESUS Y MARIA

Esta es otra lección que nos da el Evangelio. La necesidad de que los nuevos esposos inviten a Jesús y María a sus bodas.

Si los invitan como los novios del Evangelio, Jesús y María harán descender sobre ellos abundantes bendiciones y la gracia sacramental hará más fácil el cumplimiento de sus deberes de esposos cristianos.

¡Cuántos matrimonios se ven hoy deshechos al poco tiempo porque olvidados de hacer esta invitación, han buscado sólo la parte material del matrimonio!

Vayamos a Jesús y hagámoslo por medio de María y como los novios del Evangelio, conseguiremos el vino riquísimo de la Gracia.

VEGAS

MISAS DOMINICALES

6,00. — Carmen.
7,00. — San Lesmes, La Anunciación, Merced, Carmen y Venerables.
7,30. — Catedral, San Gil, San Lorenzo y San Cosme.
7,45. — Merced y Venerables.
8,00. — San Lesmes, San Gil, San Pedro y San Felices, San Pedro de la Fuentes, Santa Agueda, Carmen, Nuestra Señora de Fátima, San José, San Julián, La Anunciación, Gamonal y Barriada militar.
8,15. — Catedral, San Lorenzo y San Cosme.
8,30. — San Esteban, Nuestra Señora de las Nieves, Barriada Yagüe, SESA, Capiscol, Merced y Venerables.
8,45. — Carmen.
9,00. — Catedral, San Lesmes, San Gil, San Lorenzo, San Cosme, San Pedro y San Felices, Gamonal, Barriada militar, Nuestra Señora de Fátima, San Julián, San José Obrero, Santa Agueda, La Anunciación, Merced, Hospital del Rey, La Ventilla y Agustinas de Santa Dorotea.
9,15. — San Esteban, San Pedro de la Fuente y Venerables.
9,30. — Carmen.
9,45. — Catedral.
10,00. — San Lesmes, San Gil, San Lorenzo, San Cosme, Santa Agueda, Huelgas, Nuestra Señora de las Nieves, La Anunciación, Fátima, San José, San Julián, Barriada militar, Merced, Capiscol, Gamonal, Yagüe y Venerables.
10,15. — Carmen.
10,30. — Catedral y San Pedro y San Felices.
10.45. — San Lorenzo y Venerables.
11,00. — San Gil, San Cosme, La Anunciación, San Esteban, Carmen, Merced, Fátima, San José, San Julián, SESA y Barriada militar.
11,15. — Catedral, San Lesmes y Gamonal.
11,30. — San Lorenzo, Huelgas, Hospital del Rey, Venerables, La Ventilla y Yagüe.
11,45. — La Anunciación, San Julián y Carmen.
12,00. — Catedral, San Lesmes, San Gil, San Cosme, San Pedro y San Felices, Santa Agueda, Nuestra Señora de las Nieves, Barriada militar, Capiscol, Nuestra Señora de Fátima, San José Obrero, San Pedro de la Fuente y Merced.
12,15. — San Lorenzo, Gamonal Yagüe y Venerables.
12,30. — San Esteban, La Anunciación y Carmen.
12,45. — Catedral, Barriada militar y San Julián
13,00. — San Cosme, San Lorenzo, San Lesmes, San Gil, San Pedro y San Felices, Santa Agueda Nuestra Señora de Fátima, San José Obrero, Merced y Venerables.
13.15. — Carmen.
13,30. — Catedral, La Anunciación, San Pedro de la Fuente, Gamonal y Barriada militar.
13,45. — San Lorenzo San Julián y Venerables.
14,00. — San Lesmes, San Gil San Cosme, San Pedro y San Felices, Carmen y Merced.
18,00. — Gamonal.
18 30. — San Gil y Carmen.
19,00. — San Lorenzo, La Anunciación, San Pedro y San Felices.
19,30. — Catedral, San Lesmes y San Cosme.
20,00. — San Julián, San José Obrero y Merced.

CARIDAD ES DAR Y DARSE

A CORAZON ABIERTO

No es ya sorpresa el éxito de una operación a corazón abierto. Y es hermoso el esfuerzo de los médicos por intentar prolongar la vida de un paciente. Hermoso el trabajo y las preocupaciones que supone. Hermosa sobre todo la intención. Es como intentar ayudar a Dios en la tarea de la vida para ser útil a los demás. Y el médico lo es cuando intenta aliviar, curar o extirpar aquello que se opone a que la vida de un paciente continúe.

¿Y el corazón? ¿Operar el corazón? También. Tiene que ser hermoso y tremendo a la vez. Saberse, en cierto modo, dueño y responsable de aquel corazón que late aceleradamente entre sus manos.

No hace mucho se han realizado trasplantes de corazón, aún en pleno éxito. La operación a corazón abierto ya no es sorpresa para cirujanos expertos. Y yo más de una vez me he preguntado ante la noticia: ¿Qué habrán encontrado los cirujanos en ese corazón obierto? ¿Odio o amor? Y si el trasplante de corazón tuviera feliz éxito, ¿el amor o la vida de aquel ser injertado seguiría idénticos caminos? ¿Amaría a los mismos y lo mismo, que antes del trasplante?

Siempre hemos creído que el amor reside en el corazón. Y, desde él, reina a capricho. ¿Si el corazón es distinto será distinto también el amor?

Ya sé que algún experto pensará que soy ingenuo haciéndome estas preguntas. Que el amor nada tiene que ver con el corazón como víscera humana. ¿Y si fuera al contrario? ¿Si efectivamente tuvieran una relación desconocida? Otra pregunta inquietante para mí en estos días: Un corazón que funciona mal, ¿es porque ama poco o porque ama con exceso?

El origen de estos interrogantes ha sido, además de lo expuesto, el haber leído en una revista: "corazones pequeñitos...". "Los tienen, según el médico alemán Harold Mellerowicz, todos aquellos ciudadanos que no hacen ninguna clase de ejercicio, no practican ningún deporte y se limitan a ir en coche a la oficina, despachar papeles y sentarse en un sillón. El doctor Mellerowicz ha comprobado que, mientras el corazón de un burócrata de esas características sólo pesa alrededor de los 250 gramos, el de un deportista, aunque no sea profesional, suele pesar el doble. No ponemos en duda los pesos y medidas del doctor Mellerowicz, y estamos de acuerdo en la necesidad del ejercicio y del deporte para tener un corazón grandes. Pero, ¿basta con eso...?" Hasta aquí lo leído en esa revista.

¿Pero basta con eso? ¿Explica eso la deficiencia en el amor? Si el corazón se agranda con el ejercicio, ¿no será también necesario un ejercicio para agrandar el amor? Porque el amor se agranda amando, ensanchando los barrotes dorados del egoísmo, entrenándose en ese deporte hermoso del amor, volcándose totalmente hacia. No olvidemos que el amor "es hacia", dinámico. No estático. ¿Y ese "hacia", hasdónde? ¿Con qué medida? El Señor nos da la respuesta: "...como Yo os he amado"... "hasta el fin".

No hay límite, ni tiempo. Siempre es hábil el tiempo para este ejercicio. La tabla del gimnasta del Amor es el mismo Evangelio. Y no hay miedo en excederse. El Evangelio es de alcance infinito, lo mismo que el Corazón de Cristo. Como su Amor.

¡Qué pena para nosotros los cristianos que no hubiera cirujanos en la muerte de Cristo! ¡Nos hubieran atestiguado de tantas cosas...! El sí que estuvo "a corazón abierto"... de tanto como nos amó.

¿Y nosotros? ¡Qué importa ya si un corazón pequeño tiene o no tiene la misma capacidad de amor! Lo que importa es ir abriéndose a un Amor sin límites. Va siendo hora de irnos preparando todos a una operación "a corazón abierto". O, ¿a un "trasplante" de Amor...?

CASO NUM. 86

Necesitamos 6.500 pesetas para atender a los gastos de enfermedad de un obrero agrícola muy necesitado y enfermo de gravedad de un pueblo de nuestra provincia, con tres hijos menores y sin recursos económicos. Aquí podemos hacer un buen "ejercicio" de amor.

DONATIVOS DE LA SEMANA

Un sacerdote, 200 pesetas; hermanas Martín González, 500; M. G., 100; anónimo, 100; ídem, 50; ídem, 100; de los niños del Colegio de Jesuitas, de la clase de segundo, 2.450; anónimo, 100; un amante de los pobres, 200; Angel Martínez Luque, 1.000; B. A L., 12; una familia amante de los pobres, 50; anónimo, 300; ídem, 100; Luis Díez Larra, 300; anónimo, 500; M. A., 50; un sacerdote, 500; anónimo, 5.000; un amante de los pobres, 25; una señora, 800; un sacerdote, 100; una pensionista, 100.

Cabildo Metropolitano, 1.000, Rvdo. S. D. Láureo Ortíz, 1.000; I. L. S., 1.000; un sacerdote, 1.000; anónimo, 25; ídem, 100; una maestra, 100; anónimo 300, Medardo Alonso, 50; P G., 50; de un enfermo, 500; A H. R., 100; J. V., 100; Guijarro, 100; Orencio Pueblo, 25, anónimo, 5.000, Carmen, 300

A. I., 300; Adrián Ballesteros, 100; anónimo, 1.000; ídem, 1.000; S. M., 300; Aquél, 100; anónimo, 200; D. Alonso, 30; Adela de la Puente, 100; un sacerdote, 50; un abuelo, 300; E. R., 50; L. Heras, 200; anónimo(200; M. R. R., 15; Mariano Alonso, 25; anónimo, 100; P. G., 50; R. E., 500; Viuda de Pío Alonso, 50; Fernández Ortega, 50; F. P., 2.000 anónimo, 125, una burgalesa, 50; J. M. T., 5.000; E. D M., 50; B. D., 50; anónimo, 200.

Para el caso número 84.— En el buzón de Cáritas, 25 pesetas; J. O., 200; Merche, 200; en el buzón de Cáritas, 25; anónimo, 1.000.

Para el caso número 85.— Anónimo, 50 pesetas; un abogado, 1.000; L. V., 25.

A todos nuestro agradecimiento en nombre de Cristo y de sus pobres.

Advertencias. — Todos los jueves a las nueve y media de la mañana, se celebrará una misa en la Santa Iglesia Catedral, en la capilla de Santa Ana, a intención de todos los bienhechores y beneficiarios de Cáritas.

Les invitamos a que conecten con Radio Popular de Burgos, todos los jueves a las tres de la tarde para escuchar nuestro programa de Caridad "La Voz del Corazón".

Los donativos se reciben en Cáritas Diocesana, Martínez del Campo, 7, Relojería Pérez Cecilia Espolón, 2 y Radio Popular de Burgos, Avenida del Cid, 10.

Vida Religiosa

SANTORAL

SANTOS DE HOY:

Segundo domingo de Epifanía. Ss.: Hilario, Dr.; Félix, Pb; Eufrasio, Dacio, Obs.; Malaquías, Pf.; Macrina, Cf.

Misa, de segunda clase y color verde, del II Domingo de Epifanía; segunda oración Et fámulos.

SANTOS DE MAÑANA:

Ss. Pablo, erm.; Mauro, Macario, obs.; Máximo, Benito, obs.; Secundina, vg.; Isidoro, Juan, cfs.

Misa de tercera clase y color blanco de San Pablo, segunda oración de la conmemoración de San Mauro.

SANTOS DEL MARTES

Ss. Fulgencio, dr.; Marcelo p., Bernardo, Pedro, Acursi, n. Honorato, Melas, obs.; Priscila cf.

Misa de tercera clase y color blanco de San Fulgencio, segunda oración de la conmemoración de San Marcelo.

CULTOS

CATEDRAL. — Hoy, cultos mensuales de la Real Hermandad del Santísimo Cristo de Burgos, a las once, misa comunitaria.

A las ocho de la tarde: rosario, preces y plática por el M. I. Sr D. Isidoro Díaz Murugarren (abad de la Real Hermandad), terminándose con la exposición bendición y reserva.

SAN ANTONIO ABAD. — Novena en honor a San Antonio Abad por la tarde a las ocho, ejercicio de la novena y santo rosario.

Congregación Mariana de la Inmaculada y Santa Cecilia

Retiro espiritual

Se recuerda a todas las señoritas de la Congregación Mariana de la Inmaculada y Santa Cecilia que hoy domingo tendrá lugar el retiro mensual. Dará comienzo a las seis menos cuarto de la tarde, con el rezo del Santo Rosario. Seguidamente será dada la bendición con el Santísimo, iniciándose inmediatamente la meditación que estará a cargo del padre director, quien tratará sobre el tema: «Lo que significa en el mundo moderno lo sobrenatural».

Se ruega la asistencia de todas las asociadas.

GRUPO DE EMPRESAS

de Capitalización y Seguros Generales en reorganización de plantilla Comercial, necesita personal.

EXIGIMOS: dedicación plena, cultura media, don de gentes, buena presencia, edad superior a los 23 años.

OFRECEMOS: excelentes ingresos, facilidad de promoción, preparación a cargo de la Empresa

Interesados, presentarse en Plaza Primo de Rivera número 6, entr. dcha., de 11 a 2.

El general De Santiago se hace cargo del Gobierno Militar

Ayer cesó oficialmente en su cargo de gobernador militar de Burgos y subinspector de Servicios de la 6.ª región, el general de División don Gonzalo Fernández de Córdoba, que ha entregado el mando al general de Artillería don Antonio de Santiago, presidente de la Junta de Enajenaciones y Adquisiciones de Burgos.

D. Miguel Justribó ingeniero jefe del departamento de Industria de Campsa

Según nuestras noticias, el ilustre ingeniero de Minas don Miguel Justribó Fornos —uno de los facultativos que con los señores Sanz y Racero más directa intervención han tenido en los hallazgos petrolíferos de la Lora— ha sido nombrado ingeniero jefe del departamento de Industria, en la sección de Prospecciones de Campsa, sucediendo en el cargo a don Ruperto Sanz que, al jubilarse queda como asesor técnico en el mismo organismo.

Muy de veras felicitamos al señor Justribó por su honroso nombramiento.

Cursos de P.P.O. en la Policía municipal

Mañana, lunes, a las doce y media de la mañana, se celebrará en los locales de la Policía municipal la inauguración del curso de "conductores" que el Programa de Promoción Profesional Obrera impartirá para el mencionado Cuerpo.

Quisicosas LOCALES

El presidente de la Diputación anunció al finalizar el pasado año su propósito de sacar a subasta en el mes de Marzo dos parcelas valoralas en 30 millones de pesetas, en parte de los terrenos que ocupaban los Establecimientos provinciales de Beneficencia.

Pues bien, ayer mismo tuvo entrada en la Oficina de Obras y Servicios técnicos municipales el proyecto de urbanización y ordenación de aquellas parcelas, para su aprobación lo que demuestra dos cosas: que las obras de la nueva Beneficencia provincial en Fuentes Blancas ya van tan avanzadas que permiten ir abordando la liquidación de la antigua zona de la Beneficencia provincial y que la idea de ordenar urbanísticamente los terrenos de las calles de Madrid y San Agustín ha dejado de ser un mero proyecto para dar paso a la realidad.

Nos congratulamos de ello.

★

Urbanismo ha desestimado —como ya informamos a nuestros lectores— el proyecto parcial de ordenación del polígono residencial privado "Gran Villimar". La escueta resolución oficial no explica las causas de esa negativa, pero, según nuestras noticias, se debe a que el proyecto necesita ajustarse al Plan de Ordenación general de la ciudad, según la orientación de los estudios del equipo "García Lanza".

Se dice también que en estos momentos hay en marcha en Burgos muchos planes parciales y que todos ellos precisan una adecuada sincronización.

Ahora bien ¿cuándo aprobará el Ministerio de la Vivienda el nuevo Plan de Ordenación general de la ciudad? Parece que ya no puede tardar mucho. El trabajo es laboriosísimo y casi todos los días el arquitecto de la Delegación de la Vivienda en Burgos tiene que desplazarse a Madrid para evacuar consultas sobre alineaciones, etc.

★

La Semana Santa casi está a la vuelta de la esquina, si miramos el calendario. Previendo esos Días Santos, se ha puesto en marcha el mecanismo de lo organización de los próximos desfiles procesionales y demás actos y se cree que en breve habrá una importante reunión para actuar lo mejor posible.

★

Un hombre practica el desnudismo de noche en determinada zona de la ciudad. Aparece envuelto en una gabardina y de pronto asalta a las mujeres —queremos decir pretende asaltarlas— mostrando sus desvergüenzas. Vamos a ver si la Policía apresa pronto a ese indeseable y lo sume en el pilón más grande que haya en Burgos para que se duche y refresque.

★

En la periferia de Burgos existe el chabolismo. Para conocer al detalle esta realidad la Policía municipal ha confeccionado un estudio detalladísimo de este problema para ver qué soluciones se da al mismo, lo que no resulta fácil, ni mucho menos.

★

El artículo que don Ruperto Sanz escribió para DIARIO DE BURGOS sobre la situación actual y perspectivas del petróleo en Burgos ha causado notorio impacto entre los observadores de la marcha de las prospecciones. Y no es para menos. Se trata de una visión ponderadísima en la que no faltan deducciones pesimistas. Ahora bien, nosotros estimamos que si los limitaciones teóricas de la Lora —que por cierto no se sabían hasta que pueda conocerse el rendimiento actual del campo con la explotación de todos los pozos al tiempo— no son como para levantar entusiasmos, ahí quedan esos otros pozos en las zonas de Orbaneja del Castillo, Escalada, Huidobro y en las mismas áreas del Tozo que permiter abrigar esperanzas.

Vamos a ver si este año depara alguna noticia sonada en el aspecto petrolífero, en Burgos y para toda España.

Martinillos

PISOS Y LOCALES

Terminados y en construcción, 3-4 y 5 habitaciones, cocina baño terrazas y carbonera Locales de 200 m² a 1.000 m² Trato directo con el constructor Romanceros N.º 14-obras HERMANOS ADRIAN GARCIA

✝

PRIMER ANIVERSARIO

LA SEÑORA

DOÑA MARIA CRUZ EBRO FERNANDEZ

Dejó de existir el día 13 de Enero de 1967, confortada con los Santos Sacramentos y la Bendición de Su Santidad

(Q. E. P. D.)

Su fiel sirviente y familiares de la finada

RUEGAN una oración por el eterno descanso de su alma la asistencia al funeral que se celebrará MAÑANA, a las DOCE en la iglesia parroquial de San Cosme y San Damián, piadosos actos de caridad por los que anticipan las gracias.

Burgos, 14 de Enero de 1968

✝

PRIMER ANIVERSARIO

EL SEÑOR

D. JUSTO ALONSO PASCUAL

(TENIENTE DE LA GUARDIA CIVIL)

Falleció en Burgos, el día 16 de Enero de 1967

(Q. E. P. D.)

LA FAMILIA ruega a sus amistades le tengan presente en sus oraciones y la asistencia al funeral que se celebrará en la parroquia de San Lorenzo el Real, a las ONCE horas, así como a los cultos de la tarde en la citada parroquia que se celebrarán a las siete y media.

Actos de caridad por lo que les anticipan las más expresivas gracias.

Burgos, 14 de Enero de 1968

✝

La misa que se celebre MAÑANA, día 15, a las OCHO de la mañana, en San José Obrero, el rosario y reserva en las Religiosas Franciscanas a las SIETE Y MEDIA de la tarde, así como la misa del día 16 a las DOCE Y MEDIA en la iglesia del Carmen, serán aplicadas por el alma de

EL SEÑOR

D. LUCIO FRANCO PEREZ

Que falleció el día 15 de Enero de 1966

(Q. E. P. D.)

LA FAMILIA agradecerá la asistencia a dichos actos

Burgos, 14 de Enero de 1968

✝

PRIMER ANIVERSARIO

DE

EL SEÑOR

D. Pablo Peña Martín

Que falleció el día 17 de Enero de 1967

(Q. E. P. D.)

LA FAMILIA ruega una oración por el eterno descanso de su alma y la asistencia al funeral que se celebrará el MARTES, día 16, a las DIEZ Y MEDIA de la mañana, en la iglesia parroquial de San Pedro de la Fuente.

Acto de caridad por lo que les anticipan las más expresivas gracias.

Burgos, 14 de Enero de 1968

✝

PRIMER ANIVERSARIO

LA SEÑORA

D.ª M.ª del Carmen del Rivero del Olmo

Falleció el día 15 de Enero de 1967, habiendo recibido los Santos Sacramentos y la Bendición de Su Santidad

(Q. E. P. D.)

Su esposo, don Angel Manzanedo Duque; hijos, madre, hermanos, hermanos políticos, sobrinos y demás familia

RUEGAN a sus amistades una oración por su alma.

El funeral que se celebrará MAÑANA, día 15, a las NUEVE de la mañana, en la iglesia parroquial de San Lorenzo, será aplicado por el eterno descanso de su alma.

Por lo que les anticipan las más expresivas gracias.

Burgos, 14 de Enero de 1968

Voluntad de llegar a un acuerdo preferencial entre España y el Mercado Común

Es posible que la próxima reunión plenaria se celebre el 7 y 8 de Febrero

Bruselas (Por José Manuel Salgado, de "Efe"). — El embajador español ante las Comunidades Europeas, Alberto Ullastres, se entrevistó ayer con el director general de Relaciones Exteriores de las Comunidades, Axel Herbst, para entregar una nueva serie de documentos sobre la negociación España - Comunidad.

Esta entrevista forma parte de la negociación, aunque no sea la negociación en sí. El embajador Ullastres visita con una cierta regularidad al director general. Sobre todo en este momento de la negociación en que las Comunidad necesita estudiar los documentos preparados por los organismos españoles a fin de conocer exactamente el contenido del futuro acuerdo, es decir, lo que los españoles piden y ofrecen.

El "paquete" de documentos entregados ayer en casi lo último que debe estudiar el grupo negociador comunitario. Unicamente faltan algunos relativos a la agricultura.

Parece ser que, si estos documentos sobre el plano agrícola español están dispuestos en un plazo relativamente breve, la reunión plenaria de negociación tendría lugar en los días 7 y 8 del próximo mes de Febrero. Más aún, es posible que sea la última antes de un nuevo mandato.

Lógicamente la Comisión debe estudiar todos los documentos presentados por España y, a partir de ellos, hacer una nueva proposición al Consejo de ministros.

Según opinan círculos próximos a las dos delegaciones, la española se ha esforzado en convencer a la comunitaria de que las posiciones respectivas no están tan alejadas una de otra como al principio parecía. Y parece que lo ha conseguido. El embajador Ullastres insistió siempre que, tanto una como otra, son posiciones "negociadoras" o, lo que es lo mismo, dotadas de gran flexibilidad.

Es de esperar que los comunitarios dispongan de todos los datos pedidos para la próxima reunión plenaria y que, en segunda, eleven su informe —proposición al Consejo de los "seis". El Consejo estudiará este documento y, en principio, dará nuevas instrucciones-mandato a la Comisión para que siga negociando.

La actual coyuntura es buena para España. Dado el inmovilismo de las otras negociaciones —Austria, los cuatro países nórdicos, etcétera— la Comisión dispone de tiempo suficiente para dedicarlo a ésta. Y como se asegura en el ámbito de la Comisión, hay la voluntad de llegar a un acuerdo preferencial. Que será conveniente para ambas partes, y que podría ser el principio de algo más amplio.

ELECTRA DE BURGOS, S. A.

Distribuidora de IBERDUERO

Teniendo que realizar trabajos urgentes de explotación en esta capital efectuaremos, previo conocimiento y autorización de la Delegación de Industria, un corte en el suministro de energía eléctrica el día 16 del actual desde las diez horas de la mañana hasta las dos horas de la tarde aproximadamente, al centro de transformación denominado: «Piedras y Mármoles».

El corte anunciado afectará a todos los abonados en cuyo recibo figure, como Sector el número 760.

En caso de realizarse los trabajos antes de la hora indicada, se restablecerá el servicio sin previo aviso.

Carpintería metálica de aluminio

METALISTERIAS GARVI
ESTUDIOS Y PRESUPUESTOS SIN COMPROMISO
Delegación en Burgos:
Exclusivas comerciales e industriales
Calera, 35, 6.º Teléfono: 204097

DIARIO DE BURGOS
se vende en:
MADRID — Kiosco Cibeles
VALLADOLID — Platerías, 21
BILBAO — Alameda de Urquijo, 24
LOGROÑO — Kiosco La Rosaleda
BARACALDO (Vizcaya) — Kiosco Plaza de los Fueros

Fábrica de galletas y productos de pastelería

necesita DISTRIBUIDOR para Burgos y provincia, disponga de pequeño local para depósito y furgoneta para reparto. Interesados escribir a ELLE-ELE. — Eibar.

¿SABIA USTED...

...QUE LAS NAVES ESPACIALES UTILIZAN SISTEMA DE CALOR

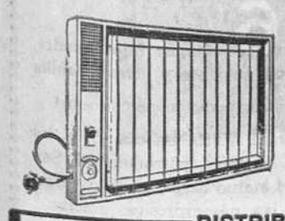

sol-Thermic sa?
PATENTE AMERICANA

DISTRIBUIDOR
NUÑO RASURA 8. TEL 202922 BURGOS

PARA PROBAR A HANOI...

Un ex-embajador americano pide a Johnson que suspenda los bombardeos

Tres periódicos yankis se han negado a publicar un mensaje protestando de la guerra de Vietnam

Boston (Efe-UPI).— El ex-embajador norteamericano Galbraith ha instado al presidente Johnson a que cesen «inmediatamente» los bombardeos de Vietnam del Norte para comprobar los sentimientos de paz de Hanoi, «si es que verdaderamente la Administración desea la paz».

En calidad de presidente nacional de los americanos por la democracia, Galbraith, quien también es profesor de la Universidad de Harvard, dijo: «Los liberales deben unirse para presionar al presidente Johnson para que éste responda afirmativamente y pronto a la oferta del Gobierno de Hanoi de entrar en negociaciones a cambio del cese de los bombardeos».

SE NIEGAN A PUBLICAR UN MENSAJE

Nueva York (Efe).—Un mensaje de cuatrocientos artistas, escritores y editores, protestando contra la guerra de Vietnam, ha sido denegado para su publicación por los diarios «The New York Times», «The Washington Post», «The Saint Louis Post-Dispatch», según informa el semanario «Newsweek».

En dicha protesta, que intentaban publicar como un anuncio de página completa, los artistas, escritores y editores proponían al pueblo norteamericano que se abstenga de pagar impuestos que son empleados, según ellos, para sufragar a guerra de Vietnam.

RESTOS DE UN GRAN HELICOPTERO CON 41 CADAVERES

Saigón (Efe-UPI).— Aviones norteamericanos de reconocimiento hallaron a primera hora de esta mañana, en el centro de la jungla de las provincias norteñas del Vietnam del Sur los restos de un gran helicóptero de transporte norteamericano.

Los equipos de salvamento llegados al lugar rescataron los cadáveres de los que en él iban, según fuentes oficiales. Eran 41 soldados norteamericanos que viajaban en el aparato.

Por otra parte se indica que las fuerzas norteamericanas tratan de localizar una serie de fortificaciones que construye el Vietcong en las inmediaciones de Saigón.

Miembros de la novena división, con contingentes australianos, han comenzado una operación de localización en la provincia de Bien Hoa, a unos 30 kilómetros de Saigón. Según el citado portavoz no ha habido choques de importancia con los del Vietcong en el perímetro defensivo de la capital survietnamita.

Los comandantes estadounidenses han anunciado el establecimiento de dos nuevas bases cerca de la frontera camboyana y el movimiento de unos 4.000 infantes de Marina a posiciones situadas al Norte de Danang para evitar ofensivas a lo largo de la zona desmilitarizada que divide a Vietnam del Norte y del Sur.

ATRACO EN SAIGON

Saigón (Efe-Reuter).— Ocho pistoleros conduciendo sendas motocicletas, han atracado la furgoneta de un Banco y, tras matar a un policía y herir gravemente al conductor del coche se llevaron seis millones novecientas mil piastras, dándose después a la fuga.

La furgoneta trasladaba fondos desde la central del Banco nacional de Vietnam a una agencia local de Cholon, sector chino de la ciudad.

CONVERSACIONES, SIN ACUERDO CLARO, DE ESTADOS UNIDOS Y CAMBOYA

Nueva York (Efe).—Con la publicación del comunicado conjunto sobre las conversaciones celebradas esta semana, queda claro que el Príncipe Norodon Sihanuk tan sólo permitirá a la comisión internacional de control que obtenga mayor movilidad y pueda establecer y fijar puestos de observación en varios puntos del país y por último, no se especifica en el comunicado conjunto lo preanunciado por estas mismas autoridades sobre que el ejército de este país obligaría a abandonar rápidamente a los guerrilleros introducidos en su territorio.

La opinión de los medios políticos oficiales del país reconoce que las conversaciones del enviado de Johnson y sobre todo el comunicado conjunto firmado por Chester Bowles, embajador en India, y el «premier» de Camboya, no han resuelto la tensa situación existente entre los dos países desde la rotura de relaciones diplomáticas, en Mayo de 1965, en que Camboya acusó a Estados Unidos de violar sus fronteras.

OTRO QUE PIDE A JOHNSON QUE PRUEBE A HANOI

Washington (Efe).— «Quiero declarar hoy que estoy urgiendo al presidente Johnson para que someta a prueba la declaración de Vietnam del Norte mediante el cese de los bombardeos», ha declarado en una conferencia de Prensa el senador republicano John S. Cooper.

«Estados Unidos tiene ahora una oportunidad que puede no volver a presentarse», ha dicho también el senador, uno de los miembros influyentes del comité de relaciones exteriores del Senado norteamericano.

Noticiario pintoresco

SE COMIO DOS SAPOS

Monforte de Lemos (Cifra).— Dos sapos se comió por una apuesta de cien pesetas, que luego no quiso cobrar, un vecino de Piñeira, quien tras matar con piedras y comerse los dos sapos, se bebió casi una botella entera de coñac, para que los batracios no le sentaran mal.

Sin embargo, ha permanecido algunas semanas enfermo en cama.

¿SERA POSIBLE?

Moscú (Efe - UPI).— El perro al que se le ha trasplantado en Kiez, la cabeza y otros órganos de otro animal de su especie, se encuentra bien, pero tiene instintos agresivos y muerde la oreja de su otra cabeza de trasplante, según indica la agencia "TASS".

Al perro, denominado "Mukhtar" le fueron trasplantados por el doctor Vladimir Demijov el pasado martes la cabeza, el corazón, los pulmones y las patas anteriores de un cachorro de dos meses. Después del trasplante de cabeza "gracias a la presencia de dos sistemas nerviosos diferenciados", el perro operado puede tener reacciones dobles.

"Mukhtar" era de natural pacífico mientras que el cachorro era más agresivo y tenía la costumbre de morder a "Mukhtar" en la oreja. La cabeza del cachorro trasplantada conservaba esta tendencia, sigue diciendo "Tass" que concluye indicando que después de comer las dos cabezas se acostumbraron a su nueva posición y adoptaron la del sueño.

LAS HORMIGAS INVADEN SANTIAGO DE CHILE

Santiago de Chile (Efe). — Una gigantesca plaga de hormigas ha invadido prácticamente todos los barrios de la capital, creando un serio problema para la población, aunque no constituyen un peligro propiamente para la salud. Denuncias llegadas de todos los sectores de la ciudad al Servicio nacional de Salud, revelan que la invasión de hormigas es tal que hasta el momento han resultado estériles todos los esfuerzos del vecindario para destruir la plaga o neutralizar en parte su acción.

Esta especie de «marabunta» se introduce en todas partes, teniendo que recurrir las amas de casa a todos los recursos para combatir la plaga.

URGENTE

Importante empresa necesita personal masculino a comisión. Magníficas condiciones. Dirigirse por escrito a PUBLICIDAD SAFE, Duque de la Victoria, 3. VALLADOLID. (Referencia 1.500).

El problema de Gibraltar

(Viene de primera página)

de tensión, "culminadas en la mitad del año con el incidente en las aguas de la bahía de Algeciras", concluye el diario vaticano:

"Estos incidentes, sin embargo, no han alterado las relaciones comerciales, diplomáticas y de amistad entre España e Inglaterra; lo que significa, según cuanto afirman los observadores, que por parte de España existe una clara voluntad de lograr el "objetivo Gibraltar" a través de vías, no sólo pacíficas, sino de amistad; y por parte inglesa, el deseo de defender la tesis británica sobre Gibraltar sin que las discordancias de puntos de vista traspasen los límites de la mesa de negociaciones".

SEMANARIO CANADIENSE QUE CONDENA A SU GOBIERNO

Montreal (Efe).— El importante semanario "La Patrie", que en lengua francesa aparece en esta capital, publica un artículo de Louis Martín Tard, en el que éste afirma que España ha conseguido una gran victoria en su larga lucha pacífica para reconquistar Gibraltar ante la Asamblea general de las Naciones Unidas, cuya reciente votación favorable a las tesis españolas supone, entre otras cosas, la invalidación del referendum organizado entre sus súbditos del Peñón por los ingleses.

Después de hacer historia de la situación colonial de Gibraltar y de los abusos cometidos por los ingleses, censura la actitud del Canadá al votar en contra de España, diciendo que Canadá olvida sus doctrinas sobre los problemas coloniales cuando está en juego algo que se refiera a Gran Bretaña y asegura también que ha perdido una magnífica ocasión para situarse en el campo de los países que defienden la armonía internacional sin necesidad de recurrir a las armas.

¡Cuarenta grados bajo cero en el Jura francés!

París (Efe). — En Francia se ha registrado en el transcurso de la pasada noche la temperatura más baja del siglo, alcanzando el termómetro los 40 grados bajo cero en el macizo montañoso del Jura (Centro-Este de Francia colindante con Suiza).

En Besancon, capital francesa de la relojería y de los aparatos de precisión, los termómetros de la localidad quedaron bloqueados a 37 grados bajo cero.

También en las zonas más altas de los Pirineos, de los Alpes y pre-Alpes y del macizo central francés, se han registrado temperaturas de hasta veinte grados bajo cero.

TOROS

CORRIDA EN MANIZALES

Manizales (Colombia) (Efe) Con media entrada y tiempo frío y lluvioso, se celebró ayer la segunda corrida de feria. Se lidiaron toros de Dosgutiérrez, mansos en general. Oscar Cruz, dos orejas en su primero y vuelta y ovación en el cuarto. Pedrín Benjumea, ovación por la voluntad en despachar un lote manso y peligroso. "Paquirri", petición y vuelta en uno y aplausos en el otro.

SE VENDE

MAQUINA PLANA TIPOGRAFICA AUTOMATICA "AUTO RAPID", 35 x 50, FUNCIONANDO. TALLERES GRAFICOS "DIARIO DE BURGOS"

(INFORMES ESTA ADMINISTRACION)

Quemador Automático o Semi-Automático de Gas-oil o Petróleo

CREMOLEO
único en Europa

con él conseguirá además:
Temperatura graduable
Limpieza y comodidad
No tóxico - No inflamable
Se instala en 1/2 hora

SOLICITE INFORMACION A:
BURGOS. — Ignacio Palacios, S. L., Merced, 5. Tfno. 204701. y 204702.
BURGOS. — Ruera. Vitora. 19. Tel. 201270

Con objeto de atender a todos nuestros clientes, prorrogamos unos días nuestra fabulosa

VENTA POST-BALANCE

GRANDES REBAJAS

SOBRE LOS PRECIOS MARCADOS

EN TODOS LOS ARTICULOS

Visítenos y compruebe las magníficas oportunidades que le ofrece

Simeón

RESUMEN

Madrid (Cifra y Logos).— Resumen de sucesos más importantes ocurridos en el día de ayer.

Barcelona.— Al caer de un segundo piso de una casa en construcción, ingresó cadáver en el Instituto Anatómico Forense, el obrero Salvador Rodríguez Vélez.

Granada.— A consecuencia de las gravísimas heridas sufridas al ser alcanzado en el kilómetro 454 de la carretera Bailén - Motril, por un camión, falleció en el día de ayer, el joven de 20 años, Antonio Alcalá Delgado.

Bilbao. — Un automóvil arrolló y causó lesiones graves a Pablo Marino Negurela, de 61 años de edad. El suceso ocurrió en la zona de Bolueta.

Vigo.— Resultaron muertos María Francisca Parada, de 50 años, y Jaime Martínez Sánchez, de 27, y sufrió lesiones de gravedad Eduardo Alonso Bernáldez, de 19, al chocar un automóvil y una motocicleta en la avenida de Madrid.

Guadalajara.- Falleció José Basterrechea de las Heras, de 29 años, al volcar la moto que pilotaba en la carretera de Pareja a Escamilla.

También pereció Angel Guerrero García, de 47 años, al caer de la terraza de un sanatorio de Trillo.

AL HUNDIRSE UNA CASA PERECEN SEIS PERSONAS

Sevilla. — Seis personas han resultado muertas al hundirse parcialmente esta mañana una casa en la calle Guadalupe, número 5, en el barrio de la Puerta Osario. También resultaron dos personas heridas.

Cuando se produjo la catástrofe, las 16 familias que habitaban la finca se hallaban entregadas al descanso, produciéndose las naturales escenas de confusión y pánico. Se cree que el derrumbamiento se produjo al resentirse la casa siniestrada debido a unas obras.

ATROPELLO Y ATRACO

Beasain, Guipúzcoa (Cifra).— Después de atropellar, al parecer deliberadamente a un muchacho, con un automóvil utilitario, el conductor del vehículo atracó en plena carretera a su víctima, Miguel Garmendía, de 20 años, al que despojó de mil cien pesetas importe de su jornal semanal.

DESCARRILA UN TREN CARGADO DE BOMBAS

Chadburn (Carolina del Norte). — La Policía ha ordenado hoy la evacuación de los residentes de esta ciudad a consecuencia de haber descarrilado un tren cargado de bombas y municiones.

La Policía informa que no hay noticias de víctimas y que hay poca información disponible.

En Chadburn hay unos 2.500 habitantes.

El jefe de Policía ha dicho que el tren trasportaba bombas de 68 a 340 kilos.

Sepelio del señor Gual Villalbí

Barcelona (Cifra).—Una gran manifestación de duelo ha constituído el sepelio del ex-ministro y ex-presidente del Consejo de Economía Nacional, don Pedro Gual Villalbí, fallecido en la madrugada de ayer en Barcelona. En representación del jefe del Estado, presidió el duelo oficial el ministro comisario general del Plan de Desarrollo, don Laureano López Rodó, acompañado de todas las autoridades barcelonesas y numerosas representaciones de organismos oficiales a los que había pertenecido el extinto.

En la presidencia familiar de hombres, figuraban don José Gual Cano, hijo del extinto; hijo político, don Juan Soler Patau; hermano político y nietos. En el duelo de señoras se encontraba la hija, doña Victoria Gual, hija política, doña María Feliú de Gual, nietas y otros familiares.

Los restos mortales del señor Gual Villalbí fueron trasladados al cementerio del Sudoeste, en donde recibieron cristiana sepultura en el panteón familiar.

SE NECESITA

persona o establecimiento muy relacionado con la construcción y decoración. Materiales extranjeros de gran calidad y en exclusiva. Buena comisión. Escribir o presentarse a EURODECOR, Exclusivas Internacionales, Idiaquez, 10. San Sebastián.

†

EL SEÑOR

DON CANDIDO MARTINEZ DIEZ

Falleció en el día de ayer, a los 64 años de edad, confortado con los Santos Sacramentos y la bendición de Su Santidad

(Q. E. P. D.)

Su apenada esposa, doña María Fernández Merino; hijos, Juan-José, Gloria-Marilén, Cándido y José-Antonio; hijos políticos, Agripina Fernández, Jesús Villanueva, Emilia y María Güemes; nietos; hermanos, Demetrio y Basilisa; hermanos políticos, sobrinos, primos y demás familia

Ruegan oraciones por el eterno descanso de su alma y la asistencia al entierro y funeral (córpore presente) que se celebrarán en la iglesia parroquial de San Pedro de la Fuente; hoy, domingo, a las CUATRO Y MEDIA, acto seguido la conducción del cadáver al cementerio de San José, piadosos actos por los que les quedarán sumamente agradecidos.

Vivia: C/ Emperador, 30. Burgos, 14 Enero 1968

LA MISERICORDIA. Gran Funeraria

†

EL SEÑOR

DON JOSE DULAC DELGADO

(CASTRADOR)

Falleció el día 12 de Enero de 1968, en Santo Domingo de la Calzada, a los 65 años de edad, habiendo recibido los Santos Sacramentos y la bendición apostólica de S. S.

— Q. E. P. D. —

Su resignada esposa, doña Primitiva Velasco; hijos, Isabel, María Teresa, Pedro y María del Carmen; hija política, Juani Ibergallartu; nietos, José e Inmaculada; hermanas Teodomira y Emelia; hermanos políticos, sobrinos, primos y demás familia

Suplican a Ud. una oración por su eterno descanso.

Santo Domingo de la Calzada 14 Enero 1968

DESDE MAÑANA...

GRANDES REBAJAS

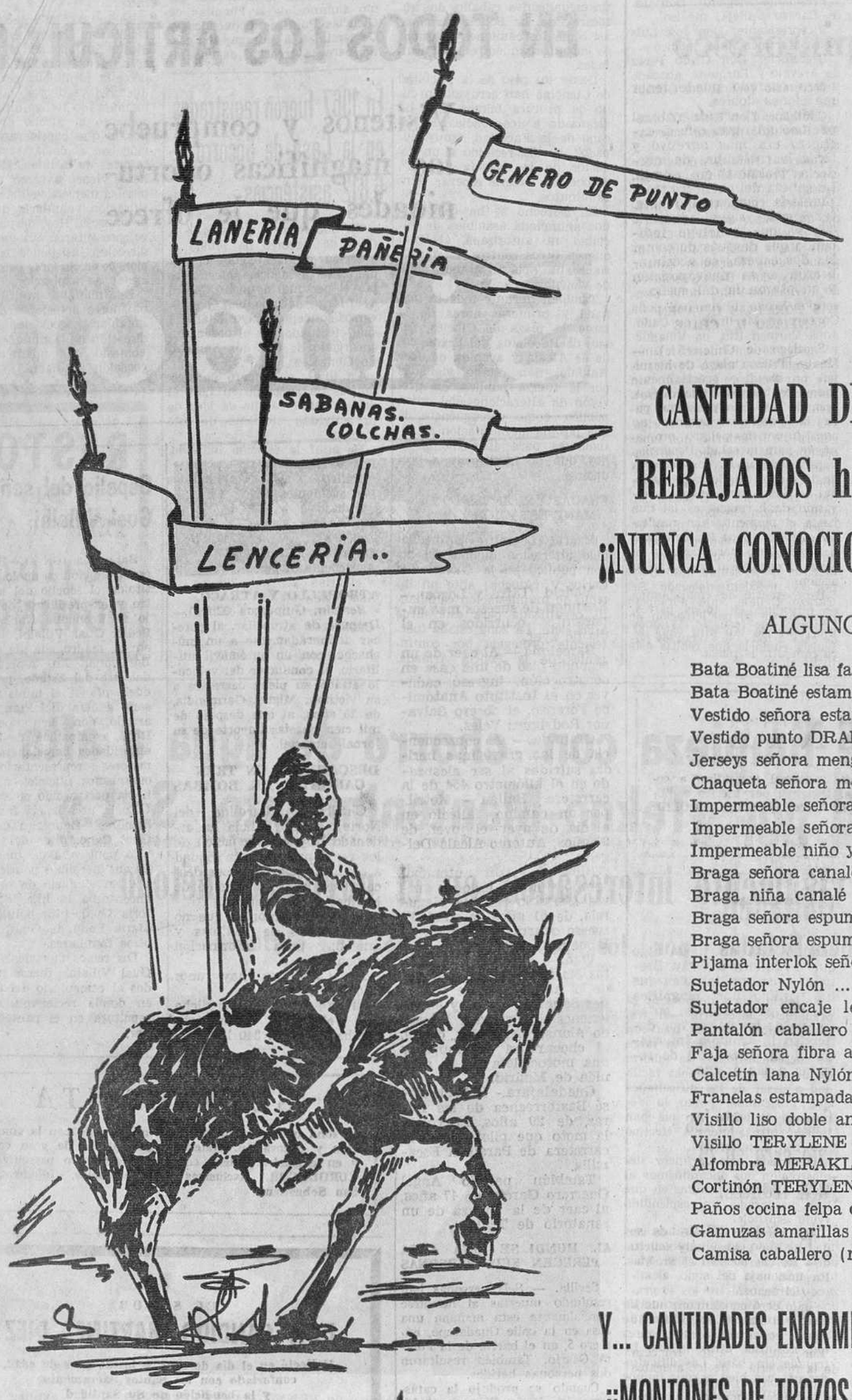

CANTIDAD DE ARTICULOS DE CATEGORIA REBAJADOS hasta la MITAD de su PRECIO

¡¡NUNCA CONOCIO BURGOS PRECIOS TAN BAJOS!!

ALGUNOS DE NUESTROS PRECIOS...

Bata Boatiné lisa fantasía	125,—	Ptas.
Bata Boatiné estampada fantasía	190,—	"
Vestido señora estampado invierno	89,—	"
Vestido punto DRALON señora última moda	490,—	"
Jerseys señora menguados lo mejor que se fabrica ...	98,—	"
Chaqueta señora menguados lo mejor que se fabrica.	140,—	"
Impermeable señora Nylón	89,—	"
Impermeable señora Nylón estampado	99,—	"
Impermeable niño y niña Nylón liso	79,—	"
Braga señora canalé algodón	6,90	"
Braga niña canalé algodón	4,50	"
Braga señora espuma gran fantasía	21,50	"
Braga señora espuma estampada calada	26,50	"
Pijama interlok señora estampado	99,—	"
Sujetador Nylón	17,50	"
Sujetador encaje lencería francesa	26,50	"
Pantalón caballero TERGAL etiqueta numerada ...	290,—	"
Faja señora fibra acrylica	36,—	"
Calcetín lana Nylón	4,50	"
Franelas estampadas lencería	19,50	" m.
Visillo liso doble ancho	18,—	" m.
Visillo TERYLENE doble ancho	49,—	" m.
Alfombra MERAKLON, 60 x 120	175,—	"
Cortinón TERYLENE 150 c/ms.	65,—	" m.
Paños cocina felpa color sólido	7,50	"
Gamuzas amarillas polvo	2,90	"
Camisa caballero (no se plancha) blanca	75,—	"

Y... CANTIDADES ENORMES DE SABANAS - COLCHAS - COLCHONES - MANTAS

¡¡MONTONES DE TROZOS PARA SABANAS EN LO MEJOR QUE SE FABRICA!!

Almacenes La Puebla

NOTA:

En nuestro establecimiento de CALZADAS, 46, por disponer de más ESPACIO, también ENORME LIQUIDACION de Confección y Alfombras

DOS ESTABLECIMIENTOS **
PUEBLA 32 Y CALZADAS 46

(Venga a primeras horas)

Una misión de las Naciones Unidas estudia con el Gobierno español diversos proyectos técnicos

Seis empresas italianas autorizadas para establecerse en el "Polo" de Zaragoza

Madrid (Cifra). — El teniente general Wego W. K. Chiang, director de la escuela de comando y Estado Mayor de la República China, segundo hijo del presidente Chiang-Kai-Shek, llegará a Madrid el próximo lunes, invitado por el Ministerio del Ejército español.

Durante su estancia en Madrid, el teniente general Chiang pronunciará dos conferencias los días 17 y 18 de Enero, en el Centro Superior de estudios de defensa nacional, acerca de la situación político-militar en el Extremo Oriente.

También existe el proyecto de diferentes visitas a autoridades militares españolas, a la Academia de Infantería, de Toledo y al Valle de los Caídos.

UNA MISION TECNICA DE LAS NACIONES UNIDAS EN ESPAÑA

Madrid (Cifra). — Se encuentra en Madrid una misión del Fondo especial de las Naciones Unidas, acompañados por expertos y técnicos de la misma El objeto de esta visita, programada por el Ministerio de Asuntos Exteriores español, es examinar los proyectos técnicos que dicha organización está ejecutando en nuestro país en cooperación con el Gobierno español y estudiar la posibilidad de ampliar esta cooperación a nuevos proyectos.

Se estudiaron los siguientes proyectos: el de ampliación del Laboratorio central oficial de electrotecnia, presentado por el Ministerio de Industria Asistió a esta reunión el director general de Energía, don Julio Calleja y alto personal dirigente de dicha Escuela.

El de creación en Madrid de un Centro de postgraduados forestales para todos los países de habla española.

Asistió a esta reunión el director general de Montes y el director de la Escuela Superior Técnica de Montes. El programa de evaluación de proyectos del Servicio nacional de Concentración parcelaria y Ordenación rural, a cuya reunión asistió el director de dicho Servicio.

La misión de las Naciones Unidas visitará estos días la zona de la cuenca del Guadalquivir, donde está a punto de concluirse el estudio de las aguas subterráneas de dicha cuenca para su utilización en el desarrollo agrícola. Este proyecto fue realizado con una asistencia del fondo especial, en técnicos y material, valorada en más de 700.000 dólares. Asimismo visitarán la Escuela superior técnica de Ingenieros de Minas de Oviedo, en cuyo establecimiento también participa el fondo especial con una aportación en técnicos y equipo valorada en un millón y medio de dólares.

HOMENAJE A DON JOAQUIN BAU

Madrid (Cifra) — Las periodistas acreditados para realizar informaciones en las comisiones de las Cortes Españolas, ofrecieron hoy un almuerzo, celebrado en el Club internacional de Prensa, al presidente del Consejo de Estado y de la Comisión de Leyes Fundamentales don Joaquín Bau Nolla, en agradecimiento a las continuadas atenciones y facilidades que en su misión informativa son objeto por parte del señor Bau.

MISION COMERCIAL ESPAÑOLA A CUBA

Madrid (Cifra). — Para la reunión anual prevista en el convenio comercial hispano-cubano vigente, ha salido hoy con dirección a La Habana una misión comercial española.

Estas reuniones tienen como objeto la vigilancia del desarrollo del citado acuerdo comercial.

GRATITUD DEL EX-EMBAJADOR ALEMAN

Madrid (Logos). — «Estoy muy emocionado por todas las pruebas de simpatía y amistad que mi esposa y yo hemos recibido desde el primer día de nuestra llegada a Madrid, hace cuatro años y medio. Para nosotros todo ello es una confirmación de las tradicionales buenas relaciones existentes entre España y Alemania», ha manifestado a un redactor de la agencia «Logos» el señor Helmut Allardt, hasta hace unos días embajador de la República Federal Alemana en Madrid, minutos antes de partir con dirección a su país.

SEIS EMPRESAS ITALIANAS AUTORIZADAS PARA INSTALARSE EN ZARAGOZA

Zaragoza (Cifra). — De las treinta y seis empresas italianas que solicitaron tomar parte en el concurso para instalarse en el «Polo» de Desarrollo de Zaragoza, solamente han sido admitidas seis, según informó hoy el director general de Industrias Siderometalúrgicas, en una entrevista concedida a los empresarios zaragozanos.

«Es criterio del Ministerio de Industria, compartido por la Organización Sindical, agregó el señor González Adalid, que debe apoyarse la entrada de industrias extranjeras, siempre que las que vengan sean interesantes para el país y no supongan competencia con la ya existentes».

ACEITE GRASAS DE TOCINO

Madrid (Cifra). — Cuarenta toneladas anuales de aceite y grasas comestibles obtenidas a partir del tocino de cerdo producirá la planta de fabricación que será instalad en las proximidades de Salamanca, según ha informado a un redactor de la agencia «Cifra» en fuentes competentes.

Para ello, se efectuará una inversión que asciende a ochenta y siete millones de pesetas. La empresa que va a explotar esta industria tiene un capital de cincuenta millones de pesetas, en el que participan, a razón del cincuenta por ciento cada una, la «Compañía industrial transformador del tocino en aceite, S. A.» (ITASA) y la compañía extranjera «Houghton Hispania».

El Consejo de ministros celebrado ayer resolvió el concurso convocado para la instalación de esta planta, según se indica en la referencia del mismo.

Bajo la presidencia de D. José Carazo Calleja, quedó constituída ayer la nueva Asamblea provincial de la Cruz Roja de Burgos

En la tarde de ayer, sábado, quedó constituída la Asamblea provincial de la Cruz Roja de Burgos, de la que es presidente el doctor don José Carazo Calleja.

El acto tuvo lugar en la Sala de Juntas de la Cruz Roja donde acudieron los componentes de la Asamblea que han accedido, gentilmente, a la invitación que para tomar parte de la misma, les hiciera el nuevo presidente delegado.

Fue un acto íntimo y sencillo, en el curso del cual el doctor don José Carazo presentó a los miembros de la Asamblea y dio a conocer los cargos o servicios a ellos encomendados.

Agradeció, en primer lugar, la asistencia de todos y resaltó luego los más destacados problemas que la Cruz Roja de Burgos tiene hoy planteados, para manifestar la ilusión y el entusiasmo que esta Junta va a poner en su logro. El más importante es, quizá, el que se refiere a la construcción en Burgos de una clínica, con servicio abierto, dotada de los más modernos medios sanitarios. Se piensa que tenga una capacidad de 20 camas y cuantos servicios reclame la función que a ella se encomienda. Va a ser una clínica modelo y, aunque no tan colosal como en principio se había proyectado, sí lo suficientemente útil, como para convertirse en un centro sanitario de primer orden. Espera la Asamblea que el Ayuntamiento de la ciudad y las autoridades todas presten su entusiasta colaboración para la feliz realización de este anhelado proyecto.

Habló también el señor Carazo del deseo de la Asamblea de revitalizar el Servicio de Enfermeras de la entidad, así como de la atención que merece la brigada de tropas sanitarias, a las que también se piensa prestar un decidido apoyo.

LA NUEVA ASAMBLEA PROVINCIAL

Constituyen la nueva Junta provincial de la Cruz Roja de Burgos, los siguientes señores:

Presidenta de honor: Excma. Sra. doña María del Rosario Calvo Zaldos, de Perlado.

Presidente-delegado: Don José Carazo Calleja, médico.

Vicepresidente: Don José Luis Arias Martínez-Mata, médico.

Secretario: Don Casto Pérez de Arévalo y Burguete, abogado y secretario general del Gobierno.

Contador: Don Rafael González Barriuso, profesor mercantil.

Tesorera: Ilma. Sr. doña Concepción Treviño Muñoz, de Dancausa.

Vocales: Doña Aurora Calzada, de Carazo; doña María Teresa Puebla, de Martín-Cobos; doña María Dolores Moliner, de Olano; doña Mercedes Zabala, de Garay; doña Basita Escudero, de Fernández-Villa; doña Concepción Bravo, de Jiménez; doña Concepción Martínez, de Cano, doña Carmen Riu, de Villanueva (jefe de enfermeras), Ilmo Sr. don Pedro Carazo Carnicero, jefe provincial de Sanidad; don Fernando Pastrana Compaired, segundo jefe de Protección Civil; don Rafael López Dóriga, general de Infantería; don Ignacio López Sáiz, médico; don Joaquín Ocio Cristóbal, periodista; don Alfonso Villanueva Vadillo, industrial y jefe de Brigada, don Jesús Garzón Crespo.

Los miembros de la Junta visitaron las ya vetustas dependencias de la actual clínica de la Cruz Roja, siendo despedidos por el presidente-delegado Sr Carazo Calleja, que agradeció nuevamente su participación en una obra de tan alto valor altruista como la que realiza esta institución.

NUESTROS TELEFONOS

REDACCION, 201280.

ADMINISTRACION, 207148.

FRACASA UN INTENTO DE MANIFESTACION ESTUDIANTIL EN MADRID

Desde el piso de la Facultad de Ciencias arrojaron un cubo de pintura blanca que alcanzó a dos policías

Madrid (Logos). — Con asistencia escasa e irregular se han dado esta mañana algunas clases en las distintas Facultades Universitarias, a excepción de Políticas, cerrada desde el miércoles. Policías vigilaban la entrada a los recintos, donde se exigía el carnet de Facultad y se impedía el paso a toda persona que no era estudiante del centro. La circulación no ha sido cortada en la Universitaria como ayer, pero diecinueve "jeeps", un escuadrón a caballo, dos autocares de la Policía Armada, así como los camiones cisternas, se encontraban entre las Facultades.

Desde un piso de la Facultad de Ciencias han arrojado un cubo de pintura blanca, que ha alcanzado a dos policías. El decano de la Facultad, "muy ocupado", no ha recibido a un redactor de la agencia "Logos", después de hacerle esperar veinte minutos.

En Derecho se ha celebrado una anunciada asamblea de Facultad no autorizada, al igual que en otros centros. La mayoría se ha opuesto a toda clase de violencia.

También durante toda la mañana y primeras horas de la tarde, la plaza de Cibeles, paseos de Recoletos, del Prado, calle de Alcalá y avenida de José Antonio, han estado vigiladas por la fuerza pública, en previsión de alteraciones del orden público, como consecuencia de una posible manifestación de estudiantes para el mediodía de hoy, que no ha llegado a producirse.

FRACASO EL INTENTO DE MANIFESTACION

Madrid (Logos). — No ha habido alteración alguna del orden público en la Glorieta de Carlos V (Atocha) ante un intento de manifestación estudiantil, organizada para esta tarde a las siete. La zona estaba fuertemente protegida por contingentes de la Policía Armada. Frente a la fachada principal del Ministerio de Agricultura estaban estacionados tres "jeeps" con sus dotaciones completas. En la cuesta de Moyano, seis "jeeps" y un microbús de agentes de policía. También había otros vehículos frente al "Hotel Mediodía" y en el primer tramo de la calle de Méndez Alvaro.

En la calle del General Mola, algunos transeúntes fueron "invitados" por un grupo de individuos que se identificaban como alumnos de la Facultad de Ciencias Políticas, Económicas y Comerciales, a sufragar los gastos para la creación de una hipotética Facultad libre de Ciencias Políticas, Económicas y Comerciales. Según nuestras noticias, han sido presentadas varias denuncias al respecto.

PARO MINERO

Mieres (Asturias) (Cifra). — Hoy se ha producido un paro en el pozo de Figaredo, a cuatro kilómetros de esta población, por parte de los mineros que trabajan en los turnos de mañana y tarde.

Según las informaciones que facilitaron algunos enlaces sindicales, parece ser que el paro es un acto de solidaridad con la protesta formulada por 200 productores vagoneros, que habían manifestado fechas atrás su descontento al jurado de empresa por lo que consideran en relación con el de las restantes categorías de la mina. Estos vagoneros vienen a ganar unas 6.000 pesetas mensuales, más una gratificación voluntaria que les da la empresa. Hoy, después del paro, presentaron un escrito a la dirección insistiendo en la petición de la mejora, pero sin concretar su aspiración.

Esta mañana, un grupo de trabajadores del citado pozo quiso entablar negociaciones con la dirección de la mina, pero se les contestó que mientras exista coacción no habrá diálogo.

En 1967 fueron registrados en la Casa de Socorro 6.812 asistencias

Un año más, el director de la Casa de Socorro ha tenido la atención de facilitarnos el número de asistencias efectuadas por el personal de dicho Centro a lo largo del año 1967, por diversos conceptos, cuyo detalle ha sido efectuado por el ordenanza encargado de ello, don Saturnino González.

En total, el número de asistencias ha superado en 1.684 al del año 1966, lo que da idea de la actividad creciente de este Centro.

He aquí la relación indicada.

Por accidentes de tráfico	442 heridos
Por accidentes de trabajo	152
Por riñas y agresiones	5.248
Diversos	5.417
Asistencias domiciliarias	194
Asistencias en este Centro	352
Cadáveres	7
Total	6.812

RESTOS
DE
TEMPORADA
TEJIDOS
DOMINGO

El éxito acompañó la demostración de limpieza con chorro de agua a alta presión realizada en nuestra ciudad por «Tekno-Mantenimiento, S. L.»

La Corporación provincial y el Ayuntamiento, vivamente interesados en el novísimo método

Las industrias pesadas y medianas principales beneficiadas por los resultados que se obtienen

Los especialistas de TEKNO-MANTENIMIENTO, S. L. se aprestan a realizar la demostración de limpieza de alcantarillados con chorro de agua a alta presión.

Estamos viviendo una época en que los adelantos técnicos de toda índole se suceden a velocidad enriginosa. Lo que ayer nos parecía maravilloso hallazgo, hoy es proceso anticuado en cualquier actividad industrial.

En todos los campos de la investigación al servicio de la técnica se trabaja a ritmo acelerado para tratar de encontrar solución a los mil y un problemas que los complejos fabriles, las ciudades en constante crecimiento, plantea en cuanto a la limpieza masiva de sus instalaciones, redes de distribución de aguas potables o colectores de aguas residuales.

Tan es así que importantes factorías ven mermados sus índices de rendimiento porque el tiempo ha reducido la capacidad de las tuberías, hornos, filtros, etc., imprescindibles para su uncionamiento, por la acumulación de incrustaciones, que originan obstrucciones difíciles de eliminar por los medios hasta ahora conocidos. Igualmente, las corporaciones hallaban incapaces los procedimientos utilizados para mantener limpias las redes de distribución de aguas y alcantarillado, pues de todos es conocido que los medios de que normalmente se dispone —tan antiguos como la primera acequia árabe— no bastan para garantizar un servicio a pleno rendimiento en tuberías y colectores, sometidos a la constante decantación o sedimentación de las aguas que transportan, amén de atascos, obstrucciones, etc., derivados de los residuos que reciben en función de su cometido primordial.

Para estudiar este problemas, hace algo más de dos años se constituyó en Barcelona la sociedad TEKNO-MANTENIMIENTO que comenzó a aplicar en la zona los adelantos conseguidos en este terreno por los técnicos alemanes agrupados bajo la firma WOMA-APPARATEBAU contando, naturalmente, con la asistencia, patentes y material de esta primera marca europea.

Tras los primeros años de experimentación, TEKNO-MANTENIMIENTO se ve con posibilidades de ampliar sus zonas de actividad y comienza a sentar delegaciones por la ancha geografía hispana: Bilbao, Santander, Oviedo, Gijón, La Coruña, Vigo, etc. (por citar ciudades cercanas a nuestra provincia), saben de los buenos oficios, de la pericia de los equipos de TEKNO - MANTENIMIENTO, S. L., en limpiezas industriales de todo tipo. Diputaciones, Ayuntamientos, grandes y pequeñas industrias requieren sus inestimables servicios para poner a punto toda clase de instalaciones fabriles y despejar sus servicios de aguas y colectores.

Y con la experiencia lograda llegan a Burgos. Se anuncia una demostración práctica y allá vamos con la lógica curiosidad. Entre el nutrido grupo de asistentes vemos al presidente de la Diputación provincial, Sr. Carazo Carnicero, a quien acompañan el secretario, Sr. Martínez; ingeniero jefe director de Obras, Sr. Albarrán; técnicos, Sres. De la Mata y Rodríguez y el Sr. Martínez García de los Servicios de Obras y Vías provinciales.

Al Sr. Rico Pardo, presidente de la comisión de Obras del Excmo. Ayuntamiento, le encontramos rodeado por el Sr. García González, concejal miembro de la citada Comisión; ingeniero Sr. Orejón; arquitecto Sr. Ormaechea; perito Sr. Prada; jefe de la Sección de Obras, Sr. Saldaña, etc., así como de numerosos ingenieros y técnicos adscritos a importantes factorías del «Polo» de Promoción a los que D. Santiago Más, Director técnico de TEKNO-MANTENIMIENTO, S. L. dirige unas palabras de salutación para, renglón seguido, iniciar breves explicaciones sobre la prueba que va a llevarse a efecto.

Se inicia ésta y después de la preparación necesaria —el tramo a limpia «se las trae con abalorios»— se realiza la tarea de «descongestionar» la tubería de desagüe con pasmosa facilidad a pesar de las dificultades que presentaba, como lo demuestra el hecho de que han fallado otros intentos efectuados con anterioridad.

Finalizada esta primera demostración nos encaminamos al Hotel Almirante Bonifaz en que han preparado un espléndido «vino español».

Aquí tenemos ocasión —la verdad es que estuvo muy solicitado— de charlar con el Sr. Más. Preguntamos:

—¿Contento?

—Sí. El Ayuntamiento nos ha echado un hueso muy difícil de roer y nos consta que, antes que nosotros, otros lo han intentado sin éxito. Las dificultades nos van bien porque fiamos en nuestros medios.

—¿Son verdade amente importantes esos medios de que habla?

—Muy importantes. No lo digo por presunción pero hoy por hoy, TEKNO - MANTENIMIENTO, S. L. es la primera —diría la única— que puede comprometerse a realizar estas labores garantizando éxito total.

Lo que Vd. ha visto hoy es una ligera muestra. Hemos traído un equipo pequeño, quizá el más pequeño de nuestro parque, pensando que la prueba no tendría tantas dificultades. Más adelante, si el Ayuntamiento nos confía la labor que pretendemos y ellos serán los principales beneficiados, verá nuestros grandes equipos funcionando con rapidez y eficacia para dejar el alcantarillado de la población limpio, como nuevo. Además, garantizamos que nuestro sistema no produce roturas y si el trabajo no sale como prometemos, no cobramos.

—¡Caramba! Esto se llama seguridad...

—Exacto. Seguridad absoluta. Mire, hemos llevado a cabo limpieza de hornos de cemento en pleno trabajo. Es decir, no hace falta parar una industria. Costaría muchísimo dinero, para efectuar una limpieza a fondo de la totalidad del utillaje.

—Su trabajo se limita a redes de distribución de líquidos de todas clases e industrias pesadas, ¿no?

—No como Vd. lo pregunta. Efectivamente atendemos a Corporaciones para mantener limpios los medios de distribución y recogida de aguas. También las grandes empresas industriales se benefician de nuestros servicios; pero llegamos a más. Llegamos a prestar enormes servicios a todo tipo de empresas, aumentando sus rendimientos, conservando sus instalaciones libres de obstrucciones, incrustaciones, etc. En una palabra, manteniendo sus instalaciones limpias, a pleno rendimiento.

Unos y otros preguntan al Sr. Mas detalles sobre la mecánica de sus actividades y nos resignamos a no seguir preguntando. No será la última vez que nos veamos pues, por lo visto y oído, pronto volverán a Burgos los equipos de TEKNO-MANTENIMIENTO a trabajar en serio. Si no que se lo pregunten al Sr. Urrea Alonso que se ve y se desea para atender consultas y tomar apuntes sobre los problemas que le plantean los industriales burgaleses deseosos de contar con tan esperado auxiliar de sus industrias.

La técnica alemana —una vez más— ha entrado en Burgos —en España— de la mano de una firma que se ha ganado a pulso merecido prestigio: TEKNO - MANTENIMIENTO, S. L. Estamos de enhorabuena.

MARIANO RICO

Don Santiago Más, director técnico de TEKNO-MANTENIMIENTO, S. L., explica a los señores Rico Pardo y García González, de la Comisión de Obras municipales, las principales características del procedimiento demostrado.

El equipo de limpieza por el modernísimo procedimiento de chorro de agua, en pleno funcinamiento.

El Sr. Urrea Alonso, delegado técnico de TEKNO-MANTENIMIENTO, S. L., en animada charla con un grupo de asistentes al vino español.

LOS NIÑOS Y SUS LIBROS

Por Angeles VILLARTA

¿Una biblioteca infantil, verdaderamente infantil?

La más importante de todas es la de Barcelona. A las personas mayores no les gusta cuando están hablando o leyendo que les molesten los pequeños, y, recíprocamente, a los pequeños no les agrada que cuando están jugando o leyendo les molesten las personas mayores.

Es justo, pues si los mayores deben tener sus horas de recreo y de asueto, igual las deben tener los pequeños.

En Barcelona, ya hace bastantes años, la Diputación aprobó la creación de bibliotecas populares, unas en los pueblos de la provincia y otras en los distintos distritos de la capital.

Entonces surgió la idea de que también los niños leyesen, pero que leyesen en paz, sin molestar a nadie y sin que nadie les molestara, y contaran con una literatura adecuada a sus edades y a sus conocimientos. Así, decidieron reservarles en cada una de las bibliotecas de nueva creación una sala aparte, con sus anaqueles, sus volúmenes, sus asientos, todo ello a escala infantil.

Hoy, además de las señaladas, funciona la Biblioteca Popular Infantil, en la que hacen sus prácticas las muchachas que se han de dedicar a la profesión de bibliotecarias.

La técnica del conocimiento de esta clase de lectores, les será beneficiosa, lo mismo que se dediquen a la especialización infantil, que a servir bibliotecas, digamos normales o corrientes.

¿Qué lecturas prefieren los niños barceloneses?

Cuentos, historias...; se comprenderá que no hay literatura delictiva ni muñequitos o comies truculentos.

El éxito obtenido en Barcelona ha impulsado a que esta clase de bibliotecas se instalen en todas las ciudades españolas, con una modalidad importante, la de que dispondrán de jardines, para que durante los meses de buen tiempo puedan leer al aire libre.

En los sanatorios y hospitales donde haya niños aislados, las bibliotecas serán ambulantes.

Los libros son bien tratados por los niños. Se les vigila, pero ni siquiera sería necesaria esa vigilancia. Y no siempre se trata de libros baratos, sino de verdaderos alardes editoriales.

Todos los libros infantiles que se editan en España tienen su correspondiente ficha bibliográfica. Y también los editados en el extranjero; pero que se encuentran en servicio en nuestras Bibliotecas Populares Infantiles.

Hay más de 6.000 obras fichadas y seleccionadas.

Aparte de las que se adquieren para las mencionadas bibliotecas de gente menuda, los editores aseguran que el libro infantil se vende muy bien, sobre todo durante las fiestas navideñas y de Reyes, pero también durante los demás días del año.

Los muy infantiles, con mucho dibujo y poco texto. Después, al contrario, más texto que dibujo... Lenguaje sin complicaciones, poca descripción y mucho diálogo.

LA HORA DE LA MUJER

MODAS - RECETAS CULINARIAS - CRONICAS - CONSEJOS - BELLEZA

SOMBRERITOS PARA ESTE INVIERNO

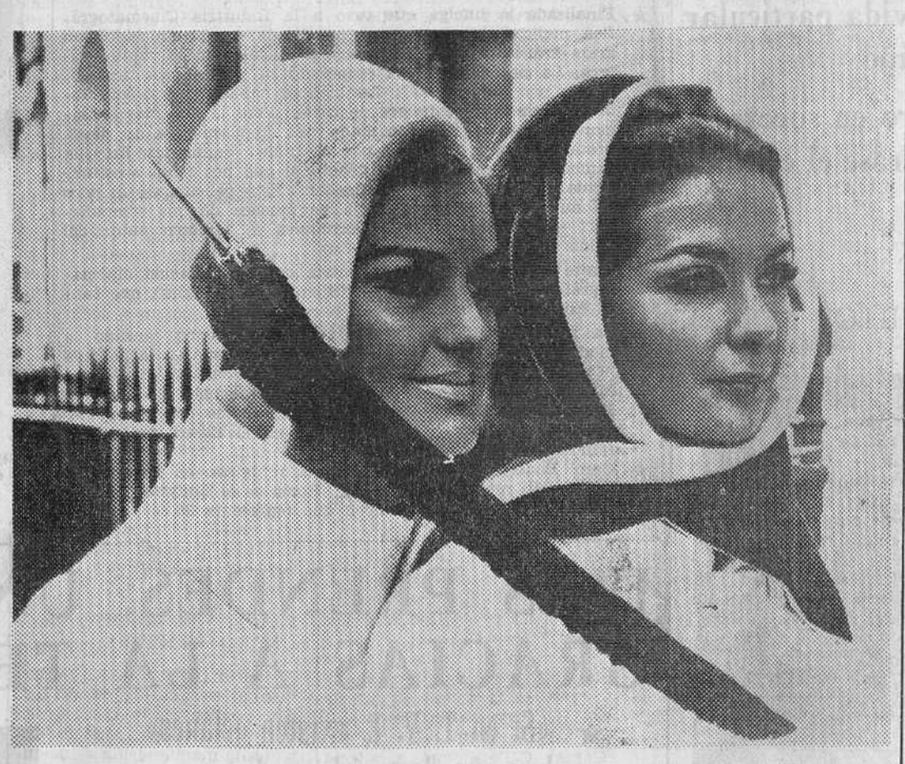

Vernier-Franka presentó en Londres su colección de sombreros para el invierno. A la izquierda Ann Skevington nos muestra un sencillo casquete adornado con una espectacular pluma de avestruz y a la derecha, Charlotte Frolin un modelito inspirado en los turbantes y en colores blanco y marrón. — (Foto FIEL)

LA MUJER GASTA EN VESTIR MUY POCO MAS QUE EL VARON

Cada hombre alemán posee ropa por valor de unas 50.000 pesetas, mientras que los «trapos» de la fémina ascienden a 53.000

Tubinga. (Servicios especial de crónicas extranjeras de la Agencia LOGOS). — La mujer invierte en vestido poco más que el hombre. El contenido de sus roperos, por un valor de un billón 250.025 millones de pesetas, tiene algo más valor que las cuatro cosas del ropero del caballero alemán, por un valor de un billón 11.285 millones de pesetas. Pero esto se debe, como hace notar el instituto Wickert, de Tübinga, con motivo de una encuesta representativa realizada por él, a la numérica superioridad del elemento femenino entre la población de Alemania Occidental.

Si se sacan cuentas se aprecian pocas diferencias. Los varones poseen per cápita piezas de vestir cuya adquisición costó por término medio 50.610 pesetas. El valor de los vestidos femeninos con un promedio de 53.700 es sólo ligeramente superior. Las cifras se refieren a toda la población de Alemania Occidental a partir de los 18 años, como afirma el mismo instituto.

CIFRAS CANTAN :—:

La encuesta ha demostrado, en contra de la opinión general, que la mujer no gasta mucho más que el hombre en vestido. La mujer posee 2,1 sombrero por término medio; el hombre, 1,7. Si a esta cifra se añade 0,6 gorras y —nótese bien— 0,15 sombreros de copa, la perspectiva cambia.

Como era de esperar, para el verano están mejor dotadas las señoras que los caballeros. Según las estadísticas, cada dama puede elegir entre 4,9 vestidos de verano, frente a sólo 3,7 de invierno. El varón posee por término medio 2,1 trajes de invierno y únicamente 1,9 de verano. A ellos hay que añadir 2,8 trajes que no se pueden clasificar ni entre los de verano ni entre los de invierno. Entre las damas existe también un guardarropa de entretiempo que añade 2,3 trajes combinados.

El guardarropa masculino contiene además, entre otras prendas, 1,8 chaquetas sueltas, 2,5 jerseys, 14,1 camisas y 4,9 pantalones sueltos. La mujer tiene en su ropero 1,2 pantalones, posee 4,5 faldas sueltas, 4,9 jerseys y 0,5 albornoces.

El varón posee por cabeza 1,1 pantalones de baño; la mujer 0,3 bikines, 0,14 trajes de baño de dos piezas y también 0,14 bañadores completos y similares. Paraguas poseen los caballeros 0,7 por término medio; las damas, 1,4. Por último, la señora posee bolsos para casi todos los menesteres; en promedio le corresponden a cada una 2,9 ejemplares.

"INKA", COLOR DE MODA :—: :—: :—: :—:

El color de moda "inka" ha impuesto el tono en la próxima temporada en lo que a medias de señora se refiere. Según comunicaron medios allegados a la industria alemana de medias de señora, este invierno las piernas de las damas aparecen de muchos colores, ya que, por primera vez, se recomiendan mucho para la temporada invernal las medias de colores. Los tonos claros figuran en primer lugar. Si embargo, la escala de colores de las medias de moda no conoce límites.

TRAJES-ABRIGOS BICOLORES, EN JEAN DESSES - MARIA CARINE

Por MARIA

Un modelo muy característico de Patou, en crespón de lana violeta sobre jersey del mismo color. — (Foto LOGOS)

Este traje de noche de Jean Hercey se denomina «Mónaco». Es de lamé con dibujos en violeta y turquesa. Cuello tipo embudo (Foto LOGOS)

LA moda para la primavera de 1968 comienza a perfilarse. Daremos sucesivamente cuenta de las novedades que nos llegan procedentes de París, que es donde el acontecimiento se anticipa.

En esta ocasión hablaremos de Jean Desses, que se ha cimentado una fama creando vestidos sencillos de apariencia, pero de cortes llenos de sabiduría y astucia.

Para sus trajes matinales prefiere las lanas de algún cuerpo y la línea extremadamente sencilla, con algunos cortes que hacen efecto de cuello. Las faldas suelen tener más vuelo. Y le agradan los efectos de tejidos distintos; así una seda estampada en azul marino y blanco, que se une con una fina lana azul marino.

Novedad de esta casa, los trajes-abrigos bicolores, que presentan la apariencia de un dos piezas. Resultan muy alegres y jóvenes.

También en los modelos para tarde o coctel observamos el juego de dos pinzas, que dibujan el escote y dan su carácter a la línea general del traje. Otra novedad, paneles cortados al bies de un "fourreau" de crespón, que se drapea alrededor del cuello y ensancha la falda con dos godets.

Los cortes se simplifican. Encontramos, en cambio, bolsillos superpuestos, que se bordan en coral, plata o turquesa. Una creación que ha sido particularmente ensalzada es la de un "fourreau" en shantung blanco, línea princesa.

En cuanto a los modelos largos, siguen las normas de los trajes de vestir cortos. Para estas creaciones, mucha muselina, crespón estampado, salvo las de seda gruesa, cuyas hombreras las forman un ancho collar con siete hileras de perlas finas.

¡SERVIDORA DOMESTICA! Para tu veraneo o vacaciones, solicita de la Entidad Médica del Montepío Nacional del Servicio Doméstico el *volante de asistencia sanitaria.*

DEL MUNDO EN QUE VIVIMOS

El pelo tendido era el mayor adorno de la mujer en la Edad Media. Por esta razón, todos los cuerpos legales distinguían a las jóvenes solteras con el dictado de "doncellas en cabello", para diferenciarlas de las casadas que lo llevaban cogido y cubierto por una toca, lo mismo la dama encumbrada que la mujer de la clase más humilde.

Los fueros de Plasencia, Baeza y otras ciudades, castigaban con una fuerte multa a "todo home que por cabellos de mujer, tomare o prisiere".

—o—

Una mujer aparece en tu vida, es maravilloso; desaparece de ella, es providencial.

—o—

—El mayor defecto de una mujer —dice una dama— es creer que no tiene ninguno.

—No —replica otra— el mayor defecto de las mujeres es creer que los hombres los tienen todos.

Según opinan los centros de dermatología, el número de mujeres víctimas del fuego es mayor que el de los hombres. Y no es la causa que lleven más ropa, se pongan en mayor peligro sino porque la calidad "combustible" de Eva es mejor.

—o—

En el condado inglés de Hertford-Whire, los policías que han de imponer multas a las damas que infringen las normas de conducir, han recibido la siguiente orden: en el espacio del formulario que dice ¿edad?, escribirán "mayor de veintiún años".

—o—

El olor del almizcle puede marear a las personas de olfato muy sensible, pero aún es más curioso el hecho de que el olor de las flores afecta a la voz de algunas cantantes. La célebre diva Adelina Patti se ponía ronca cuando olía violeta. (Colaboración LOGOS).

PARA TU BELLEZA

También los pies merecen nuestro cuidado

Por Doris HART

Sí, también los pies, o mejor, sobre todo los pies. Porque es la parte más afectada de nuestro organismo, en el trabajo diario. Sobre ellos andamos, y como si esto fuera poco están sometidos durante todo el día al calzado.

Si estamos todo el día en casa, ésto no supone un trastorno, porque unas cómodas pantuflas, les permiten cierta expansión. Pero, y las mujeres que trabajan. ¿Las que están obligadas todo el día a llevar zapatos que respondan a las líneas marcadas por la moda, que no siempre son lo bastante confortables? Es a estas especialmente que me dirijo hoy.

La primera medida, para que los pies no sufran, y con ellos el resto del cuerpo es usar zapatos cómodos, de buena fabricación. No vacilemos en adquirir un número más que el que en realidad calzamos, porque ya sabéis que el andar de un lado para otro, inflama a veces los pies, y si los zapatos son muy ajustados es un desastre.

En estos casos, al llegar a casa, con los pies doloridos, lo mejor es darse un baño de pies con agua bastante caliente en la que se habrá echado un puñado de sal gorda. Diez minutos de reposo en el agua, un secado perfecto y un pequeño masaje con polvos de talco, habrá completado la operación. Después si tienes tiempo, tiéndete otros diez minutos con los pies en alto para que la sangre circule bien, verás que la sensación de descanso es extraordinaria.

En lo que respecta a la belleza de los pies, ya sabemos que muchas se descuidan en el invierno porque, ¡como no se ven! Grave error, el verano nos encontrará con unos pies feos, llenos de durezas que serán mucho más difíciles de quitar.

Tengamos la precaución cada día, durante la ducha o el baño, de frotar las partes duras con piedra pómez, y de recortar las uñas y las cúticulas al menos una vez a la semana. De dar de vez en cuando a las uñas, que en los dedos de los pies son más bien duras, un bañito de aceite caliente para que se ablanden.

Cada noche al acostarse, sois muchas las que os dais un masaje en las manos con una crema especial, pues usadla también para los pies, dando un masaje suave al aplicarla. Este masaje, puede extenderse por toda la pierna, porque el clima, en invierno reseca notablemente la piel de piernas y pies, y hace que se resquebraje, apareciendo esas desagradables escamitas que las medias no pueden ocultar.

No soy partidaria de pintar las uñas de los pies, resulta pasado de moda. Si acaso, una mano de barniz natural, de brillo apenas, es suficiente, y queda muy bonito.

Por fin, los pies tienen también su ejercicio, y puede practicarse al mismo tiempo que los ejercicios corporales que realizamos cada día. Uno muy eficaz consiste en echarse en el suelo, levantar las piernas y realizar con los dedos movimientos sucesivos, como se realizarían con las manos al tocar el piano. Caminar en puntas de pie es también aconsejable y puede realizarse este ejercicio en cualquier momento del día.

Para aquellas que sufren calambres en pies y piernas, cosa muy desagradable y dolorosa, aconsejamos un ejercicio que en el momento de producirse el calambre, lo hace desaparecer inmediatamente y es el siguiente: doblar el pie, trayéndolo hacia la pierna con toda la fuerza posible. Repetir cuatro o cinco veces.

Los pies plantean a veces pequeños problemas, como la aparición de callos o juanetes. En estos casos hay que acudir al pedicuro, jamás actuar por tu cuenta, porque puedes tener serias complicaciones. El realizará la intervención necesaria y te aconsejará las medidas a tomar. En estos casos no dejes pasar el tiempo, porque un pequeño problema, puede transformarse en uno grande y doloroso.

Por fin, si es posible, en casa anda descalza todo el tiempo que puedas, ayuda a relajar los músculos y descansa.

Talleres GRAFICOS "Diario de Burgos"
Ediciones FOLLETOS Y REVISTAS
Impresos EN OFFSET Y TIPOGRAFIA
TALLERES GRAFICOS
Vitoria, 13 Apartado 46 Teléfono 2852
PROYECTOS PRESUPUESTOS

SERPENTINAS

La elegancia es un conjunto de cualidades que debe ser singular sin ser violento, y donde se combina cierta intención de no destacarse con un refinado deseo de no hacerse notar.—**Paul Valéry.**

=:=

El cultivo de la dalia es fácil y con poco cuidado se puede tener flores grandes, de hermoso colorido. La plantación de esta flor debe efectuarse en otoño.

=:=

En una panadería de Londres se hace pan de distintos colores: verde, amarillo, rosa y blanco.

=:=

El doctor Zamenhof, creador del esperanto, dominaba a la perfección 26 idiomas.

=:=

Durante el año 1646, Madrid tenía alrededor de cien mil almas, de las cuales 74.435 eran vecinos, entre quienes había 1134 clérigos y unas veinte mil personas sin características declaradas.

=:=

Los visitantes de la iglesia de Santa María, en Southampton, pueden oír un sermón de tres minutos descolgando uno de los teléfonos que, al efecto, hay en el templo.

=:=

Los habitantes de Alaska usan el teléfono más que nadie en el Mundo. Hacen por término medio 709 llamadas anuales cada uno, mientras que en los demás Estados de Norteamérica la media es de 572 comunicaciones.

=:=

Enrique Toselli compuso óperas y sinfonías, pero su fama se la dieron la célebre «Serenata» y sus amores y fuga con Luisa de Sajonia, con quien se casó luego.

=:=

Los alimentos que contienen más calcio son el dulce de leche, la gelatina, el queso y las almendras.

=:=

Las flores en ramos de formas y colores diferentes, colocadas en recipientes apropiados permiten, dentro de la casa, una decoración natural, variada y a la vez de fresco encanto.

★ Difícilmente callará lo ajeno aquel que cuenta lo suyo. — Refrán.

★ Un hábito no se puede echar por la ventana; hay que valerse de gran maña para hacerlo bajar peldaño a peldaño. Mark Twain.

◆ Yaël Dayan, la famosa y valiente hija del vencedor de los árabes, general Moise Dayan, va a publicar su tercer libro: «Teniente en el Sinaí: la guerra de los seis días».

◆ Nicole Guilbert, de 30 años, puericultora es la designada por la Emperatriz Farah Diba para aya de su tercer hijo, de año y medio de edad, Alí Reza.

◆ Sandie Shaw, esa bella criatura inglesa, que se hizo célebre en 1965 con su canción ganadora en Eurovisión, ha actuado de modelo en un desfile de vestidos de alta costura en Roma.

◆ Melina Mercouri, filmará en Hollywood, dirigida por su esposo Jules Dassin la película «El robo del bauco».

◆ Beatriz de Saboya, la princesa enamorada del italiano Maurizio Arena, ha sugerido al Consejo monárquico de Italia, que se conceda al famoso actor el título de conde.

◆ La delegada de Filipinas en la ONU que pronunció recientemente un largo discurso en el debate sobre la población mundial, ostenta un nombre predestinado: se llama señorita Concepción.

◆ Svetlana Stalin, mujer muy caritativa ha donado 15 millones de pesetas a obras de caridad en Inglaterra, Suiza, Francia y Estados Unidos. También ha regalado diez millones de pesetas para construir en Kalakankar (India) un hospital.

★ *La Reina Fabiola de Bélgica se encuentra con una salud magnífica. Su sonrisa ha vuelto. Ya se sabe que el pueblo belga la adora. No hay indicios de maternidad, pero tampoco de abdicación.* — (SUNC).

★ *Interrogada en el día de su cumpleaños la señora Marithi Nufft, de Salónica (Grecia) ha declarado que atribuye su longevidad a no haber tenido trato amoroso jamás con ningún hombre. La anciana ha cumplido 132 años.*

★ *Amalia Rodrigues, la reina universal del fado, está grabando en París "Concierto de Aranjuez" del maestro español Rodrigo.*

★ *"Las más bellas piernas de París" ha sido proclamada la bailarina Zigi Jeaumaire, actualmente triunfadora máxima en la TV francesa.*

MUNDILLO DEL TEATRO Y EL CINE

LOS FAMOSOS EN LA INTIMIDAD

GRACITA MORALES

★ La actriz más graciosa de España es muy feliz en su vida particular y profesional. La encantaría tener dos niñas y un niño

★ «No soy millonaria, pero si lo fuese invertiría el dinero en socorrer a los necesitados y en el descubrimiento de algo que curase el cáncer»

★ Confiesa que tiene buen carácter y que sus enfados duran dos minutos y medio nada más

Por PENIN CASTILLO

LA gentil y extraordinaria actriz madrileña (famosa en toda España) Gracita Morales está trabajando en un nuevo film, que lleva por título «Operación Mata - Hari». Según nos dijo, cada día termina rendida. Y apenas duerme...

—Con lo que a mí me gusta dormir, Dios mío...

—¿Qué hace Gracita cuando trabaja po... o descansa?

—Entonces, es cuando me desquito... Duermo muchas horas... Y cuido personalmente las plantas y flores que tengo en mi terraza; cocino, coso, bordo, atiendo a mis canarios y a mi perrita, leo y oigo música y, a veces, vamos mi marido y yo a algún cine de por aquí cerca.

María de Gracia Morales Carvajal, que así se llama nuestra figura de hoy, vive en un bonito piso situado en la calle de O'Donnell número 21, de Madrid. Su marido, con el que contrajo matrimonio el 26 de Julio de 1960, Martín Zerolo —canario—, es un célebre pintor. No hace mucho que ha expuesto sus obras en Nueva York, con notable éxito de crítica y público.

—¿De no vivir en Madrid, en dónde le gustaría residir de España?

—En Marbella. Me encanta ese pueblo malagueño, con su ambiente, con su clima...

—¿Prefiere el verano o el invierno?

—Soy friolera. Prefiero siempre el verano.

EL RECUERDO MAS IMPORTANTE DE SU VIDA

—¿Es usted supersticiosa?

—Muy, pero muy supersticiosa. No lo puedo disimular.

—¿Es millonaria?

—Todavía no.

—¿Si tuviera muchos millones de pesetas, qué haría con ellos?

—Invertir la mayor parte del dinero en socorrer a todo el que lo necesitara.

—¿Y después?

—Contribuir de forma masiva, en el terreno económico se entiende, para descubrir algo que curase el cáncer.

—¿Le agrada salir de compras?

—Me agrada salir a la calle e ir de compras. Toda la gente me reconoce y me saluda con gran simpatía. Y esto para mí es motivo de mucha satisfacción.

—¿Cuál es el recuerdo más importante de su vida?

—El día de mi boda.

Hija de empresario teatral y hermana de artistas, nació en Madrid el día 9 de Noviembre de 1928. En la realidad, representa tener menos años. Se conserva fresca y vivaracha como una mujercita de veintitantos.

EL COCIDO MADRILEÑO Y LAS SOPAS

Gracita Morales cuenta en su haber con varios premios y distinciones. Entre ellos, citamos el «Aguila de Plata», del pueblo de Aguilas (Murcia), que le concedieron por votación popular a la actriz más graciosa del cine español (año 1962); en ese mismo año, fue elegida por el diario «Pueblo» la actriz más popular; en 1961 obtuvo el premio del Círculo de Escritores Cinematográficos y, en 1964, el «Salero de Plata».

—¿Su galardón favorito?

—Todos, aunque yo creo que un poquito más de simpatía siento hacia el «Aguila de Plata». Es que los murcianos se desbordaron conmigo. Nunca olvidaré las atenciones que tuvieron con esta «chacha».

—¿Tiene usted buen carácter?

—A veces a veces...; pero cuando me enfado soy tremenda, aunque jamás estoy enfadada más de dos minutos y medio.

—¿Cuál es su comida predilecta?

—El cocido madrileño. Y todas las sopas.

—¿Influye en su profesión su marido y usted en la de él?

—Nunca nos interferimos en el terreno profesional de cada uno. El, a su pintura; yo, a mis películas, a mi teatro, a mi arte

Gracita Morales, arrebatadoramente simpática y buena artista, en la intimidad del hogar, haciendo labores y atendiendo a su perrita «Paloma». — (Foto Yubero-LOGOS)

—¿Le ha hecho a usted algún retrato?

—Lo ha intentado numerosas veces, sin éxito alguno. Como yo nunca me estoy quieta, pues no hay manera de «posar»...

—¿Es usted nerviosa?

—Más que nerviosa, activa. No sé estar parada un sólo momento. Tengo que estar haciendo algo siempre. Eso o dormir.

IGNORABA QUE ESTE AÑO ES BISIESTO

Gracita se educó en un colegio de monjitas, en Madrid. Es una mujer culta e inteligente. Sensible y amable con todo el mundo, por más que ella pretenda disimularlo con su modestia. Tiene un gran corazón, además.

—¿Le gustaría tener hijos?

—Me encantaría tener hijos, pero me conformo con lo que Dios quiere.

—¿Qué le llaman más la atención, los niños o las niñas?

—Las niñas, especialmente. A mí me gustaría tener un varón y dos hembras.

Comenzó a ser actriz en 1949, de la mano de Josita Hernán. En teatro, estrenó varias obras de autores españoles destacados y salió a escena junto a las principales figuras de hoy. En cine, ha recho hasta el momento presente unas sesenta películas. La primera de ellas, «Elena», en 1957, en Barcelona. Su primer éxito grande cinematográfico lo conquistó en «Maribel y la extraña familia», en 1960.

—¿Qué adornos prefiere para su uso personal?

—Los zapatos, los bolsos y los abrigos.

—¿Colores para vestir?

—El negro, el blanco y el color de las bombonas de gas butano.

—¿Es usted feliz?

—Terriblemente feliz. De verdad. De verdad.

—¿Sabía que este año que acabamos de empezar es bisiesto?

—No lo sabía y me alegro muchísimo de no saberlo antes, por aquello que les dije antes de que soy muy supersticiosa. Ahora, tengo confianza plena de que será un año estupendo para mí, para los míos y para todos los españoles.

—¿Va a hacer más actuaciones para los anuncios de Televisión Española?

—No hice más que el de esa mayonesa, porque mi marido y yo somos muy amigos del dueño de la firma, que lo lanzó. Pero mi trabajo es el de artista exclusivamente.

En Madrid viven su madre y dos hermanos, que están casados y tienen, respectivamente, un niño y una niña. Dos sobrinos que Gracita Morales adora.

(Es una exclusiva de la Agencia LOGOS. Prohibida su reproducción total o parcial).

EN POCAS LINEAS

★ La dirección de los Estudios Walt Disney prevé cuatro años de trabajo para realizar el filml de largo metraje "Los aristogatos".

★ "La canción de Rolando" será el primer film de la Europa unida, del Mercado Común. Será realizado por Jean Delannoy, en colores.

★ Finalizada la huelga que tuvo a la Industria Cinematográfica mejicana cuatro meses paralizada, se ha iniciado con gran entusiasmo la producción de películas en la capital azteca. La primera que ha empezado su rodaje está protagonizada por "Cantinflas". También se habla de otra, con Robert Mitchum de cabecera de cartel. Pero la que más sensación ha causado es la titulada "El crepúsculo de un dios". protagonizada y dirigida por el Indio Fernández. En ella cambiará radicalmente del género al que nos tenía acostumbrado este gran actor y realizador. "Esta película es un poco mi autobiografía, así como la de muchos de mis compañeros" —manifestó—. Indio Fernández es también autor del guión.

★ Claire Bloom será la protagonista de la adaptación cinematográfica de la pieza teatral "Silent Lovely Night", que tanto éxito obtuvo en Broadway hace años.

★ La bellísima estrella suiza Ursula Andress ha lanzado la moda de la capa blanca de visón, que ya lució en la película "Casino real", donde actúa junto a Peter Sellers.

★ Marlene Dietrich fue recibida en el Elíseo hace 27 años (en 1940) y escandalizó a París, pues iba vestida con pantalones masculinos. Ahora ha sido recibida en el Elíseo otra estrlla famosa: Brigitte Bardot.

★ Carol Backer ("Baby Doll") se ha refugiado en Roma para vivir y allí rueda "Honeymoon". Roma es el Hollywood europeo. Tiene 38 años pero dicen que representa 26.

VACACIONES BLANCAS PARA JULIE ANDREWS

La conocida actriz y cantante Julie Andrews se encuentra pasando sus vacaciones de invierno en Gstaad, una tranquila localidad muy próxima a Berna. La actriz se dedica a practicar el esquí, al que es muy aficionada, con su esposo y sus hijos. En la fotografía, aparece con su profesor de esquí (Foto HISPANIA PRESS)

LUIS PRENDES, UN ACTOR RICO GRACIAS A LA TELEVISION

★ «Si en T. V. E. existen «clanes» hay que destruírlos» -dice

★ Prefiere trabajar con productoras extranjeras porque pagan con dólares

Por Roberto CAZORLA

(Copyright by Cifra Gráfica)

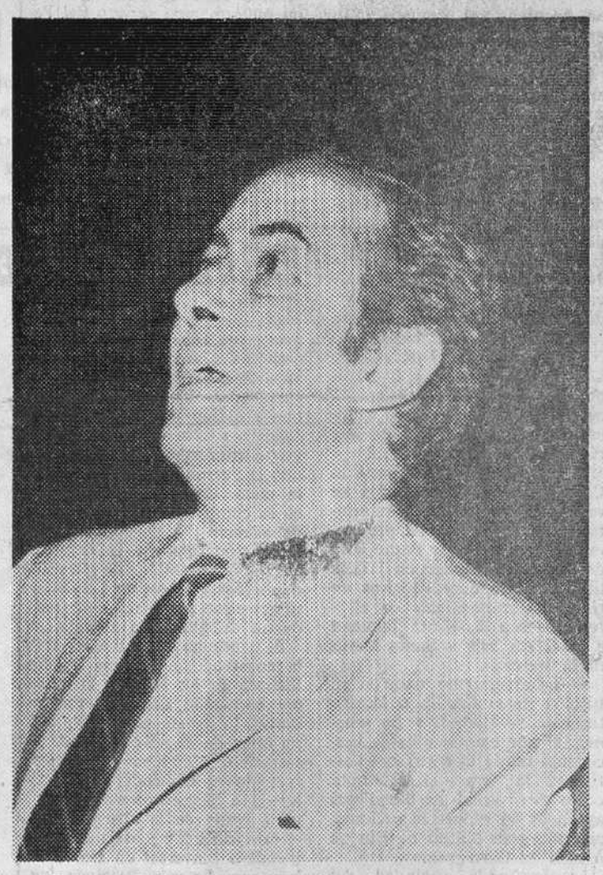

DECIR el nombre de Luis Prendes en el "mundillo" de la Televisión española es pensar en un primer actor y en un caballero en todo el sentido de la palabra.

¿Quién no ha disfrutado por lo menos de una actuación de este genial artista a través de las pequeñas pantallas?

Hoy le hemos sorprendido en un ensayo. Le preguntamos. Nos contestó en todo momento con la amabilidad de un hombre sensible y culto. Con su rostro empapado de sudor se paró frente a nosotros y nos dimos cuenta de su personalidad sólida y viril.

Cuando entramos al teatro del colegio "Los Jesuítas" hubimos de descubrir un movimiento raro, actores corriendo de un lado para otro, y la voz de un director gritando más de lo debido. En el escenario de un teatro el tiempo tiene más importancia que en cualquiera otra parte del Mundo. Son pocos los que consideran el esfuerzo que tienen que realizar estos hombres y mujeres dedicados a entretener al público.

Por fin logramos llegar hasta el escenario procurando hacer el menor ruído posible. Mientras caminábamos sentíamos las respiraciones profundas de los personajes que tomaban vida sobre las tablas.

Nos acercamos a Luis Prendes y le dijimos nuestro interés por hacerle unas cuantas preguntas y unas fotografías.

El, con su amabilidad característica, nos dijo que sí, y con gestos simpáticos vino hasta nosotros. "Vamos para este rincón", nos dijo entre dientes.

—Luis, ¿qué tiempo lleva usted dedicado al teatro?

—Imagínate que empecé a los 19 años y ya tengo canas.

Una sonrisa satisfecha se alojó en el rostro del actor, y se sentó en una luneta diciéndonos: "Estoy muerto de cansancio".

—¿Se siente satisfecho de todos los logros que tiene como actor?

—Mucho, porque hay muy pocos actores que han podido mantenerse como primeras figuras y yo he conseguido eso. Dios no me ha abandonado ni un solo momento desde que me decidí por esta carrera.

—¿Dónde se siente usted más cómodo trabajando?

—En la televisión. En ella me siento como en mi propia casa. Además en ella ha sido donde más suerte he tenido.

—¿Qué tiempo lleva haciéndola?

—En este momento no sabría decirte con exactitud, pero sí te digo que fui uno de los primeros que llegaron a ella. Aunque no fui uno de los fundadores sí fui de los primeros. Además, cuando ésta comenzó, la mayoría de mis compañeros no estuvieron de acuerdo porque pensaban que sería el final del teatro. Yo dije que no, que era todo lo contrario y me dediqué a la pantalla chica con más entusiasmo que nadie.

—¿Podría decir que es usted rico por causa de la televisión?

—Bueno... Casi, casi.

—¿Considera que la Televisión española está en pleno desarrollo?

—Por supuesto. Tenemos mucho que aprender todavía. Sería muy importante que directores y técnicos nuestros fueran más a menudo a otros países para aprender cosas nuevas. Nosotros no hemos adelantado lo que realmente debíamos quizá por falta de competencia.

—¿Cree que sea necesaria otra planta de televisión en España?

—Claro que sí, eso obligaría a una superación más concreta. Además el estandard de vida de los artistas sería mucho más alto.

—¿Es que los artistas de TV. ganan poco?

—No ganan poco, pero sí menos que en otros países. Espero que eso sea debido al poco tiempo que hace que la tenemos.

—Luis, ¿es cierto que dentro de T. V. E. existe como especie de un favoritismo personal... que solamente trabajan los que pertenecen a ciertos "clanes"? ¿Qué tiene usted que decirnos sobre el particular?

—Chico, de eso no puedo decirte porque la realidad es que yo veo muy poca televisión y no sé quiénes trabajan.

—¿No le parece esa una respuesta muy cómoda de su parte?

—Bueno...

—¿Le preocupa que trabajen todos los actores?

—Claro. Sería demasiado personalista si dijera lo contrario.

—¿Y por qué no luchan todos los que no trabajan, por qué no se reúnen con el sindicato de artistas y le dan una solución al asunto que tanto se viene comentando en los últimos tiempos?

—Te aseguro que si yo me viera en esa situación lo haría.

—¿Cuál es la razón por la que ensayan aquí?

—Por falta de locales.

—¿Es que no cuentan con suficientes locales para estas labores?

—Parece que no.

—¿Qué planes tiene para el futuro?

—Tengo firmado contrato con una productora italiana para filmar dos películas aquí en España.

—¿Le interesa trabajar en co-producciones?

—Claro.

—¿Por qué?

—Porque pagan con dólares, y mucho más.

—¿No cree usted que el exceso de co-producciones sea la razón de la crisis en que se encuentra nuestro cine?

—Lo que pasa en el cine español no lo sabe nadie.

—Luis, de no estar usted casado, ¿se casaría siendo actor?

—¿Por qué no?

—El matrimonio, ¿no cree usted que reste tiempo a una profesión como la suya?

—Al contrario, nos ayuda a luchar con más bases. Soy de los que creo que el trabajo nuestro es como otro cualquiera. Prácticamente somos obreros... hombres, quizá con más sensibilidad que otros, pero hombres con ansias y deseos de luchar las 24 horas del día. Como esos hombres que trabajan rompiendo el pavimento en las calles, nosotros necesitamos llegar a nuestros hogares y encontrarnos con una mujer que nos espera y unos hijos que nos alimentan el espíritu.

Una voz por sobre la nuestra nos obligó a dar por terminado el encuentro con Luis Prendes. Rápidamente tuvo que subir al escenario para obedecer las órdenes de su director. Entonces nos fuimos dejando atrás aquella atmósfera tan especial que sólo la produce un escenario lleno de seres sensibles y dignos del máximo respeto que son los actores.

Luis Prendes, un actor famoso que nació en Melilla, nos hizo pasar un rato distinto aquella tarde en el Madrid de nuestros días.

ECOS DEL CINE MEJICANO

Por Luis JARABA

Ciudad de Méjico (Servicio de S. I. C. H. A., en exclusiva para DIARIO DE BURGOS). Tomen nota de lo que las entrevistas periodísticas pueden hacer por un actor. El director Carlos Velo ("Torero", "Pedro Páramo", etc) ha confesado que sugirió contratar a Mauricio Garcés para el papel estelar de "Don Juan 67" debido a "las frases llenas de sabor e ingenio que se publicaban en los periódicos, cuando los reporteros entrevistaban a Mauricio".

Elsa Aguirre, la bella estrella del cine mejicano será en la pantalla Sor Juana Inés de la Cruz, en la película del mismo título que dirigirá el ex-actor Ernesto Alonso. Como es sabido la famosa poetisa nació en Napantla, Méjico. Por cierto que Elsa, que considera que ésta es la mejor oportunidad de su carrera cinematográfica, se ha tomado muy en serio el papel y todos los domingos y festivos marcha al vecino pueblecito de Nepantla para, según sus propias palabras, "empaparse de los sitios que recorrió Sor Juana Inés en su niñez".

Otra estrella, en este caso más joven que la anterior, que dice hallarse ante "el papel de su vida", es la bonita Julissa de Llano, más conocida artísticamente por su sólo nombre. Julissa será la protagonista de la nueva versión de "Santa", película que se base en la novela de Federico Gamboa y que ya representó un grandioso éxito para el cine azteca cuando la interpretarán Elena Sánchez Valenzuela (cine mudo) y Lupita Tovar y Esther Fernández (cine sonoro). Acompañarán a Julissa el cotizado actor Julio Alemán y Julián Pastor. El primero hará el papel del ciego Hipólito; el segundo, el de matadoor de toros Jarameño. ¡Ah! digamos que la dirección recaerá en Emilio Gómez Muriel (Simitrio).

Finalizó el rodaje de "LSD. El Viaje", coproducción entre Méjico y Norteamérica y que ha sido filmada en su casi totalidad en Nueva York. Para celebrar el acontecimiento, director y protagonistas, José María Fernández Unsain y Fanny Cano, Ignacio López Tarso, Jacqueline Andere y Miguel Angel Alvarez "El men" —este último actor portorriqueño— se reunieron en una cena en un lujoso salón de la avenida Insurgentes, en la que actuaba como figura estelar el bailarín español Antonio Gadés. En dicha reunión Fernández Unsain propuso a la bella Fanny Cano que sea la protagonist de su próximo film: "El deseo se llama Irene", y que narrará las peripecias de la primera mujer que en Méjico conquistó el título de médico, acá por los años veinte. Fanny, que fue estudiante de psicología aceptó encantada.

Jacqueline Andere, bella actriz del cine mejicano.—(Foto CICHA)

— o —

TODO parece confirmar que el primer actor Arturo de Córdova, tras su larga enfermedad, retornará al cine con una película ciertamente ambiciosa. "Un día del año". Se piensa en una coproducción internacional y será filmada, casi en su totalidad en Río de Janeiro. Narrará la vida de dos personajes y éstos serán Arturo de Córdova y Rossano Brazi. ¡Al tiempo!

— o —

MAURICIO GARCES ha escalado los primeros lugares de la popularidad merced a su trabajo en "Don Juan 67", una comedia del más fino humor rodada a todo lujo y sin regatear en gastos... y que le viene como anillo al dedo al citado Mauricio Garcés. Este actor, que tiene un notabilísimo parecido con el malogrado Clark Gable, demuestra en este film sus amplias posibilidades artísticas. A raíz de su triunfo personal en "Don Juan 67", Mauricio ya ha sido requerido para cue interprete "El matrimonio es como el demonio", otra simpática historia en la que tendrá como oponente femenino a la siempre bella Elsa Aguirre.

— o —

ALFONSO Corona Blake, que ya nos diera muestras de su talento para la realización con "El cielo y la tierra" y otros títulos de grato recuerdo ha puesto fin al rodaje de "La muerte de un farsante", película que lleva en los roles principales a Jorge Rivero y Alma Delia Fuentes.

— o —

LOS TRES films mejicanos que actualmente baten recordes de taquilla en la capital son. "Los Caifanes", del debutante Juan Ibáñez; "Don Juan 67" de Carlos Velo y "Damiana y los hombres" que ha supuesto la revelación de la actriz Merche Carreño.

NUESTRA SEÑORA DE LA MERCED IGLESIA DE LOS MERCEDARIOS BURGALESES

Por Teófilo López MATA

Cronista de la ciudad y provincia

La restauración de la iglesia de la Merced, franqueada en estos días a la espiritualidad burgalesa, ha sido ampliamente considerada en DIARIO DE BURGOS por la penetrante sensibilidad de Basilio Osaba, prestigioso director del Museo Arqueológico de Burgos, con observaciones y juicios que subrayan, benévolamente, ciertos aspectos restauratorios en la esplendente armonía del templo burgalés, revestido a principios del siglo XVI con las modalidades propias de los últimos días del estilo gótico.

A salvo el acatamiento debido a las trayectorias estéticas, reservamos nuestra intervención a los antecedentes históricos que al esclarecer, en parte, el proceso constructivo de la iglesia, aluden a la personalidad de sus fundadores asomados al ambiente burgalés del siglo XVI.

De muy antiguo, la Redención de Cautivos, en sus afanes de consolación, encendía el sentimiento medieval de caridad cristiana, palpitante en las viejas capillas y casas burgalesas de la Trinidad y de la Merced. La primera, surgida por la presencia en Burgos de san Juan de Mata fundador de la Orden en los días de Alfonso VIII el de las Navas, y la segunda, acogida, no muchos años después, a la Orden de San Pedro Nolasco y Ramón de Peñaford, creada al amparo de Jaime I de Aragón (siglo XIII).

A través de la lejanía del tiempo, intentamos alcanzar el primitivo establecimiento de los Mercedarios burgaleses, y sin tener en cuenta el paso de San Pedro Nolasco por el hospital de San Lázaro del barrio de San Pedro, evocado tardíamente en la incertidumbre de un viaje poco autorizado, no podemos llevar su existencia más allá de fines del siglo XIV, apoyados en el testamento del regidor burgalés Juan Sánchez de Perella, devoto de la orden de la Merced, a la que dejó en el año 1395 cien maravedís «para ayuda de la obra que fazen en la eglesia...»

La Orden se localizaba por entonces en las barriadas altas del Castillo y Judería, comprobada, en la venta de unos casas del año 1413, entre el judío Yusuf bien Veniste y Alvar García de Santa María, regidor de Burgos, situadas en la calle Mayor de la Villa Nueva de la Judería (emplazada aproximadamente sobre el viejo cementerio, hoy Seminario), casas que lindaban por una parte con la «Capiella de Santa Catelina en que agora estan los freyres de Santa María de la Mercet...»

El acento devocional hacia la Capilla de los Mercedarios se repetía en las mandas testamentarias de burgaleses de pro, como el Icalde Mayor Padre Díaz de Arceo, el disponer en 1455 la liberación de doce cautivos de tierra de moros, seis de ellos reservados a la Santa Trinidad e los otros seis a Santa María de la Merced».

El testamento no daba la situación de la Capilla o Monasterio de la Merced, y no sabemos si por entonces había descendido desde el cerro del Castillo a la vega del Arlanzón, como dicen cronistas burgaleses apoyados en supuestas preferencias del gran obispo de Burgos Alonso de Cartagena.

La incómoda vecindad del Castillo, aun antes del sitio de la fortaleza e incendio de la calle de las Armas en 1475, invitaba a huir de semejantes asperezas y peligros, de conformidad con la opinión del Cabildo Catedral, muy generalizada en 1471 al tratar de la Villa Nueva, más disminuída que acrecentada al paso de los años «barrio que non era para labrar e gastar dineros».

En 1475 vemos establecido el monasterio de la Merced en el arrabal de Vega, sobre un solar cedido por la iglesia de San Esteban, mediante un censo anual de 7 reales y propietario de unas casas de Pedro García Salou, deslindadas del camino real y del cauce que iba a las Huelgas; otras precisiones del año 1518 señalaban la calleja denominada del Tinte, a las traseras del Monasterio.

Sobre el emplazamiento actual se levantó la iglesia de la Merced a costa de los desvelos de don Francisco del Castillo y de doña Leonor de Pesquera, vecinos de Burgos. El testamento de estos señores, redactando en 1519, dispone su enterramiento delante del altar mayor, en medio de la capilla principal del monasterio de Santa María de la Merced extramuros de la ciudad de Burgos «...el qual nosotros hemos hecho, fundado, labrado y dotado» en obra encomendada a los maestros de cantería Domingo y Pedro de Villarreal, la cual estaba a punto de finalizarse en 1519, estimulada por el apremio de los fundadores, (por quanto se lo tenemos todo pagado...».

Estos maestros canteros, Pedro y Domingo Villarreal, llevaban paralelamente esta obra con la de la capilla mayor de la iglesia de San Román (destruída en la guerra de la Independencia) ejecutada entre los años 1517-1520.

Las disposiciones testamentarias, referentes al retablo de la capilla mayor, consignaban que fuera «de media talla como la obra de las puertas de la procesión de la iglesia mayor de Burgos». El sentido estético del matrimonio Castillo-Pesquera se centraba en la admiración general sentida por la ciudad ante la magnificencia de las labores de las puertas del claustro de la Catedral que atribuídas a Gil de Siloe llevan estampadas las armas del obispo Acuña, muerto en 1495.

El rango suntuoso de la fundación monasterial exigía fuertes inversiones que la apulenta familia de los Pesqueras debía aportar y que con holgura aportó. Sin sucesión directa de los fundadores, pasó el patronato a don Andrés de Pesquera (hermano de doña Leonor), cónsul de la Universidad de Mercaderes en el año 1513, creador de la Compañía Mercantil de su nombre, prolongada después en la de los Herederos de Andrés de Pesquera, casado con doña Catalina del Castillo (sobrina del fundador).

Un hijo de éstos, Alonso del Castillo Pesquera, heredó el patronato, disponía su sepultura en el monasterio en 1551, y nos informa esta comprometido a petición de los frailes, en ochocientos ducados para hacer el retablo mayor, encomendado años antes al famoso escultor Felipe de Biguedny o Vigadny, popular en Burgos —en respetuosas resonancias— con el nombre de Maestre Felipe. A la muerte de éste en 1543, quedaban cuatro historias del retablo ejecutadas por su hijo Gregorio Vigadny Pardo y que en 1551, tenía en depósito el imaginero Diego Guillén, pendientes de tasación y pago prometido por el patrono Alonso del Castillo.

No creemos llegara a asentarse este retablo iniciado por Vigadny, porque el sucesor de don Alonso en el patronato, su hermano el canónigo Francisco Pesquera, camarero secreto del Papa Paulo III, dio nuevos rumbos y amplitud al proceso fundacional.

Don Francisco se había independizado económicamente de sus hermanos. Uno de ellos, Diego de Pesquera, canónigo como él, fue acuchillado en 1544, cuando recorría por la noche la calle de Tenebrosa alumbrado por el hacha de cera de un criado, por un mercader llamado Alonso de Lerma; un segundo, Pedro González de Pesquera, acusaba su presencia en Roma, y un tercero Gregorio de Pesquera, alejado en las Indias en actividades mercaderas, con ellos liquidó sus diferencias por cuestión de intereses, escalando una posición económica que le codeaba con lo más granado del grupo mercadero de Burgos y que le permitió en 1557 invertir la suma de diez mil ducados en la compra de juros y rentas del señorío del Marqués de Berlanga, don Iñigo de Tovar y Velasco, Condestable de Castilla desde 1559 y a sentirse igualmente acreedor por otros cinco mil de un caballero de Arévalo.

El canónigo planeaba en 1560 la construcción de una capilla llamada de los Reyes a la mano del Evangelio del altar mayor, destinada a su sepultura, con un altar de la advocación de la Asunción. Mandaba en su testamento al comendador y frailes de la Merced de esta ciudad, para ayuda de la claustra trescientos ducados y dejaba como heredero universal en 1560 a su hermano Antonio Pesquera, residente en Sevilla.

Sus opiosas rentas le habían inducido a establecer una obra pía al socorro de doncellas pobres y honestas dotadas matrimonialmente con treinta ducados y a dar realce monumental a la iglesia monasterial, cuyas labores se veían entorpecidas o paralizadas por inexplicables inacciones que afectaban a la capilla, cuya construcción seguía pendiente en 1569 del parecer del maestro de cantería Cervera y de Juan de Vallejo redactado al parecer en los últimos días del insigne cantero burgalés (Mayo de 1569). Al mismo año corresponde el dictamen del pintor Rueda, sobre el dorado, estofado y pintura del retablo «que se ha de hacer en el monasterio de la Merced...».

Diez años después —1579— se examinaban las diferentes trazas o proyectos sobre el retablo, incluyéndose en él el presentando por Simón de Berrieza «...hombre muy entendido en la obra de este de arquetetura... que la traza es de la orden del retablo del altar mayor de la capilla del Condestable de Castilla que está sita en la iglesia mayor metropolitana... que la hizo un gran maestro que se llamaba Diego Siloe...».

El proyecto premiado era obra de Martín de la Heya «...arquiteto muy perito... que es maestro de las obras de arquetetura de la iglesia mayor metropolitana y de presente está a su cargo el retablo prencipial que se hace en la dicha iglesia mayor...» (retabio del altar mayor de la Catedral).

Al año 1580 corresponde la declaración final (?) sobre la pintura del retablo «...que ahora se hace nueva...» tasada en seiscientos ducados, llevada conjuntamente por los pintores de Burgos Juan de Cea y Constantino de Nápoles, seguro remate autorizado por el doctor Diego Becerra, corregidor de Burgos.

En este mismo año se tasó en cuatrocientos ochenta ducados la reja de la capilla de Francisco Pesquera, labrada por el rejero francés Leonis de León, vecino de Burgos. No se alude a las cualidades estéticas de la reja, ni a los modelos de consagradas excelencias que podía brindar la Catedral, con las soberbias de Cristóbal de Andino, devoto apasionado con su mujer Catalina de Frías de la Merced de Burgos, cuya representación escultórica en actitud orante de los dos esposos atrae, con la expresiva sencillez de sus vestiduras, en un arco sepulcral del siglo XVI en la iglesia de San Cosme.

Poco a poco se apagan los brillos de estas iglesias mercedarias y sus memorias parecen sumergirse en el olvido al extinguirse, por las vicisitudes de los tiempos, el aliento que las vivificaba, abierto y desplegado en la generosidad de sus evangélicas actividades, hacia la abnegación y el sacrificio.

RESTOS
DE
TEMPORADA
TEJIDOS
DOMINGO

Rodríguez de Valcárcel presidirá hoy una reunión del Consejo del Movimiento

A las doce y media de la mañana de hoy, en la Jefatura provincial del Movimiento, se reunirá el Consejo provincial, en reunión que presidirá el vicesecretario general, nuestro ilustre paisano, don Alejandro Rodríguez de Valcárcel.

LA «SIRENA» DEL ESCULTOR BURGALES ISMAEL ORTEGA

Acaba de ser trasladada de Burgos, para ser colocada en una playa de Galicia

Tres meses invirtió el artista en realizar esta su última obra, de cuatro metros de altura

El escultor burgalés Ismael Ortega, acaba de rematar una de sus obras más importantes, que, por cierto, no es para nuestra ciudad ni nuestra provincia, sino que corresponde a encargo que, en su día, le hiciera el marqués de Revilla, personalidad gallega, para instalarla sobre una roca de la isla Sálvora, de su propiedad.

La escultura en cuestión, representa una sirena, conforme al tradicional concepto que de estos "seres" mitológicos se tiene comunmente, o sea, distinta de la famosa congénere de Copenhague, harto "feminizada".

Esta sirena de Ismael Ortega —como puede apreciarse por la foto de "Fede"— adopta una posición hieática tendiendo su mirada hacia el lejano horizonte. Está realizada en piedra de Hontoria y tiene una altura de cuatro metros, con un peso total de cerca de diez toneladas.

Su ejecución revela el buen quehacer del artista que acertó a plasmar en la piedra la figura adolescente, no sólo con la gracia debida, sino acreditando un dominio indudable de la técnica logrando el perfecto juego de las proporciones exigidas por el volumen de la obra y por el lugar en que será montada. Trátase de una roca adentrada en el mar, a modo de península, con elevación superior a los cinco metros sobre el nivel del mar.

Acaba de salir para Santa Eugenia de Ribeira (Coruña), lugar en que se hallan las posesiones del marqués de Revilla, frente a Villagarcía de Arosa (Pontevedra). Inmediatamente, el escultor procederá al montaje de su obra que consta de seis grandes piezas.

Tres meses ha invertido Ismael Ortega en la ejecución de esta importante obra, que le hace acreedor a las más sinceras felicitaciones. Durante ese tiempo, escultores tan insignes como Monjó y Lucarini, le visitaron en su lugar de trabajo. Y nos consta que mereció de ellos elogios muy justos.

Trátase, pues, de un notable éxito del joven escultor burgalés que nos complacemos en recoger, porque, a más de ser noticia, nos revela al artista como muy capaz de grandes empresas. Deseamos que nuevos triunfos jalonen su prometedora carrera.

La educación y formación de los hijos

Ultima conferencia del profesor Bonnín

Ayer terminó el ciclo de conferencias del P. Francisco Bonnín, con el que la Acción Católica ha solemnizado la festividad de la Sagrada Familia.

La conferencia constituyó un profundo y completo análisis de la psicología de los jóvenes, desde la pubertad a la mayoría de edad, examinando la evolución que se produce en los adolescentes, tanto en su psicología, como en su moralidad y en su religiosidad.

Pasó revista en primer término a la denominada edad ingrata, inmediatamente anterior a la pubertad, en la que los muchachos experimentan un aumento de afectividad, a la vez que se encierran en sí mismos y se comportan con cierta insubordinación hacia sus padres. No conviene que éstos los traten en esta edad como si fueran demasiado niños, ni que les corrijan en presencia de extraños. También es importante que la iniciación sexual que en este período necesitan los muchachos, corra a cargo de sus propios padres.

La pubertad se caracteriza por un desequilibrio en la psicología, y los jóvenes oscilan entre la excitación y el abatimiento, entra la sociabilidad y la insociabilidad, la confianza y la desconfianza en sí mismos; aunque a veces estos desequilibrios alcanzan cierta gravedad y originan esos casos de depresión y de rebeldía contra la sociedad que a veces ilustran las páginas de la Prensa.

Pasada la pubertad, ese sentimiento de rebeldía se acentúa. Los padres dejan de ser héroes para sus hijos, quienes advierten los defectos de aquellos. Los chicos se tornan algo agresivos y violentos en las respuestas que dan a sus padres; violencia que desaparece hacia los diez y siete años, en cuya edad los muchachos suelen encontrar otros afectos, siendo obligación de los padres fomentar y canalizar esas amistades en torno a las cuales el muchacho va afirmando su personalidad. Los jóvenes quieren ya autonomía en su vida, cierta independencia económica, independencia de opinión en lo político, moral y religioso, extremo éste que debe ser tenido muy en cuenta por padres y educadores, para exponer sus propias opiniones a los jóvenes en forma tal que no se las haga odiosas. Hay en esta edad una oposición entre generaciones y los jóvenes rechazan el dogmatismo de los mayores; por eso es misión de estos el fomentar el diálogo y acentuar la comprensión, no enfadarse, saber esperar, dar razones de lo que se ordena, pedir en vez de mandar, y en medio de todo esto, no hacer dejación de su autoridad ante la hostilidad del hijo

En lo moral y religioso también se produce una evolución en esta edad crítica. El chico, hacia los diez y seis años tiene una moral más personal que antes y suele adoptar una idea, frecuentemente encarnada en alguna persona que él admira. Se plantea ya exigencias de justicia, de veracidad. Puede pasar por crisis religiosas de cierta incredulidad, más cortas en muchachas que en chicos, seguidas de épocas de gran fervor, y al filo de la mayoría de edad el fervor deja paso a las convicciones.

Este estudio de la psicología del muchacho ha pretendido —dice el P. Bonnín, como final de su conferencia— romper un agujero en ese muro de incomprensión que con frecuencia separa a padres e hijos, para que ambos se entiendan mejor y para que los padres encuentren criterios que los orienten en el difícil problema de la formación de sus hijos.

COLCHONES
FLEX
almacenes
LAZARO
San Pablo, 21

ELEGANTE PISO

Cuatro amplias habitaciones, baño completo, cocina, galería cerrada, carbonera, suelos parket, barnizado, muchas mejoras. Barato. Amplias facilidades.

Basilio Sáiz Sáiz, calle Vitoria, 171, GAMONAL, piso 9.º-E. 2.ª escalera, de 3,30 a 5,30 horas.

Nota de la Comisaría del Cuerpo general de Policía

Durante varios días, una señora se dedicó a visitar los distintos comercios de importancia de esta capital, efectuando compras que no pagaba de momento, alegando no tener fondos y manifestando ser la esposa de una persona de relieve y situación en esta ciudad; los señores comerciantes a la vista de esta manifestación optaron por que, la futura cliente, se llevase la mercancía, dándose cuenta posteriormente de que habían sido engañados y poniendo el hecho en conocimiento de la Comisaría del Cuerpo general de Policía.

Inmediatamente se pusieron en movimiento los funcionarios de Policía, a fin de conseguir la detención de la autora de estas estafas, que tenía preocupados a los industriales comerciantes.

La labor se presentaba un poco difícil, ya que las señas facilitadas por los mismos no eran muy concretas y, por otra parte, al facilitar éstas, no se ponían de acuerdo los comerciantes, no obstante tras activas y laboriosas gestiones se logró identificarla y detenerla en la mañana de ayer, la cual una vez reconocida por los perjudicados, reconociendo su culpabilidad y con la totalidad de los artículos recuperados ha sido puesta a disposición de las autoridades competentes.

La citada señora, se llevó por el procedimiento indicado de la Joyería Javier, una pulsera de oro con perlas, valorada en 3.200 pesetas; de Confecciones Magariño, un conjunto de lana, valorado en 1.430 pesetas; de Confitería Tudanca, un muñeco de fieltro, valorado en 487 pesetas; de Almacenes Simeón, una colcha valorada en 1.200 pesetas; de Luz y Vida, un tríptico religioso valorado en 600 pesetas; de Almacenes Campo, tres tapetes mesa color verde, valorados en 800 pesetas; de Ibáñez, tres tapetes de mesa color rojo, valorados en 800 pesetas; de Modas Mateos, un jersey, valorado en pesetas; de Rafael Peñrosa, un bolso de mano, unos guantes y un pañuelo de cabeza, valorados en 1.600 pesetas y de Joyería Gadema, un alfiler-broche con perla, valorado en 1.300 pesetas. Todo ello suma 11.917 pesetas.

DETENCION DE UN LADRON

Días pasados fue detenido y puesto a disposición del Juzgado de Instrucció de Guardia, por tenencia de útiles para el robo Antonio Mangas Carracedo, de 25 años, nacido en Alaejos (Valladolid), soltero y con domicilio en San Sebastián.

Este individuo se confesó autor de seis robos en San Sebastián y uno de 150.000 pesetas en las oficinas de la Compañía «OCASO», en Santander.

El detenido viajaba en un coche «Seat 600» que había adquirido con el producto del robo en Santander y cuyo vehículo ha sido intervenido y puesto a disposición de la autoridad judicial correspondiente.

OCASION

Vendo camión Pegaso Comet con reductora en buen estado. Tratar, Sanjurjo, 9, de 1 a 1.

DESDE MAÑANA

PRECIOS DE OPORTUNIDAD

en todas las secciones

☆ Lanas para labores — Las mejores marcas

☆ Bolsos señora — Piel, Plástico

☆ Artículos viaje — Maletas, Maletines, Carteras documentos

☆ Electrodomésticos — Televisores, Lavadoras, Frigoríficos, etc.

☆ Vajillas - cristalerías — Juegos de café y té, Loza, Duralex Vereco

☆ Confección niño — Ropa interior, Trajes

Y miles de artículos más, a precios bajos

CAMPO
GRANDES ALMACENES

¡ATENCION!

Gran oportunidad de adquirir su vivienda en carretera de Logroño próximas al Polígono Industrial, al precio económico de 210.000 pesetas.

Teniendo que entregar solamente 20.000 pesetas y el resto aplazado a pagar en 12 años

Locales comerciales y naves industriales de 1.000 a 2.000 metros cuadrados.

Razón: Oficina de la Obra. Izquierda carretera de Logroño, entre Central Lechera y Silo.

PROMOTOR DE VENTAS PARA LA PROVINCIA DE BURGOS

BUSCA IMPORTANTE EMPRESA DE PIENSOS COMPUESTOS

REQUIRIENDO:

- Experiencia en ventas y conocimientos, relacionados con la ganadería.
- Edad máxima: 35-40 años.
- Plena dedicación.
- Mínimos mensuales de venta.
- Período de prueba de seis meses.
- Vehículo propio.

OFRECIENDO:

- Sueldo, comisiones sobre venta, dietas y gastos de viaje.
- Apoyo constante y cercano de la Dirección comercial y de los servicios técnicos de la Empresa.
- Porvenir dentro de la Empresa.
- Grandes posibilidades de venta por las características del complejo industrial.

Dirigirse al número 2.867. PUBLICIDAD MENOR. Apartado 140. Burgos, en carta escrita a mano, a la que debe adjuntarse «curriculum vitae» extenso y fotografía.

(Registro Oficina Colocación número 43)

El campo agradece la nueva suavidad ambiental

Cambio favorable en las siembras

Con el precio actual del trigo resulta ahora menos costoso que hace cuarenta años el abonado de los cultivos

Se dulcificó bastante el ambiente, después de las consecutivas olas de frío intenso que han dejado su impronta lamentable en diversas cosechas aunque los hechos han vuelto en los últimos días. Todavía no están determinados con claridad los daños producidos por las heladas en los cítricos, pero ruedan por ahí estimaciones de origen bastante autorizado que las cifran en un 10 a un 15 por 100 Estas pérdidas están calculadas sobre el volumen total de la producción prevista, que oficialmente fue estimada, hace cuatro meses en 2.467.850 toneladas. Suponiendo que esta cantidad sea la real, y reales aquellos perjuicios, el fruto dañado oscilaría entre 246.785 y 370.177 toneladas. Y decimos "dañado" porque esa fruta, aunque probablemente no exportable, puede aprovecharse en su mayor parte, tanto para el mercado interior de consumo, como en los procesos de su transformación en zumos. Después se hacen otras precisiones tales como las referentes a que, por lo que se refier a volumen de pérdidas, éstas quizá alcancen la máxima valoración en las variedades "blancas" y "sanguinas", dado el alto porcentaje con que figuran en la producción total. El quebranto parece asimismo importante en variedades tardías tales como las Vernas y Valencias. En fin: un primer serio contratiempo que, de primera intención, ha obligado a efectuar una reordenación de las exportaciones, tras un breve lapso de interrupción total de las mismas con objeto de poder separar la fruta dañada, puesto que es principio comercial irreversible el de que a los mercados del exterior llegue solamente la de buena calidad. Eso por el lado de los agrios, pues si pasamos al sector olivarero, las pérdidas en la cosecha de aceituna son evidentemnte mayores de lo que se había calculado, puesto que una buena parte de los olivares de Córdoba presentan visiblemente el impacto de los hielos en la aceituna, cosa que hace dos semanas se consideraba como bastante problemática Y era esa provincia, junto con la de Sevilla, la que este año encabezaba las de mayor producción. Como consecuencia, claro e importante retroceso en la zafra de aceite que se había previsto, y que nosotros habíamos cifrado —contando con informes de fuente autorizada—, en 290.000 a 300.000 toneladas. Pero lo más probable es que haya que realizar una resta de 40.000 a 50.000 toneladas, con lo cual nos quedaríamos en 250.000 a 260.000

En donde no se acusa daño es en la remolacha azucarera. Por lo menos esa es nuestra impresión, no se ha visto modificada por ulteriores exteriorizaciones provenientes de las regiones productoras, en las que, siempre con las inevitables peripecias a que el trabajo de recolección está sometido en esta época, la saca de la raíz y su transporte a fábrica prosigue sin mayores novedades. Se podría decir que la mayor atención del mundo remolachero está centrada en saber si han tenido efectos positivos las anunciadas reuniones de la Comisión Mixta que había de estudiar, sobre la marcha, la concesión de alguna prima o subvención para la actual cosecha, sin que tampoco se desentiendan de lo que pueda llegar a ser la ordenación de la campaña 1968-69 con respecto al precio que deberá regir para la remolacha. Ambas cuestiones son consideradas urgentes, en particular la segunda, por cuanto de las normas que se dicten dependerá la importancia de las contrataciones, el aumento o la contracción del cultivo. A lo que parece, en las zonas andaluzas donde ya se está efectuando la siembra, la impresión es de seguir adelante, con superficie mayor que en 1967, como si en el ánimo de los cultivadores y de la industria azucarera se mirase con optimismo al futuro remolachero. Tampoco nosotros somos pesimistas al respecto, pues las impresiones que tenemos nos permiten mirar con cierta confianza hacia adelante. Quizá podamos ser más explícitos en breve plazo.

Si pasamos al "campo" cerealista observamos que las siembras mhan agradecido mucho la nueva suavidad ambiental y de las perceptibles heladas y nada perceptible hay que induzca a suponer que se ha torcido la buena evolución inicial del año agrícola, caracterizado por un incremento del 13,4 por 100 en el empleo de abonos en 1967, en comparación con los que se utilizaron en 1966. Por cierto que círculos competentes dicen que, teniendo en cuenta los precios de los productos agrícolas y los de los abonos, ahora cuesta menos abonar que hace 40 años. Y ponen el siguiente ejemplo: a principios de 1931 se cotizaba el sulfato amónico a unas 43,50 pesetas los 100 kilos. En Enero del mismo año, el precio del trigo giraba en torno a 47 pesetas, también por 100 kilos. Luego para adquirir 100 kilos de sulfato amónico, el labrador entregaba el valor de 92,5 kilogramos de trigo. Actualmente la misma cantidad de sulfato amónico cuesta 380 pesetas, pero como el precio base, y fijo, del trigo, es de 660 pesetas, resulta que con 57.57 kilos de trigo puede pagar aquélla cantidad de fertilizante, frente a los 92.5 kilogramos que tenía que vender en 1931 para adquirir igual cantidad de abono. Es curiosa la comparación, y además irreversible.

ELISEO DE PABLO

EL CAMPO

TODO ES POSIBLE EN... ¡LA MANCHA!

LAS PREGONERAS MAS SINGULARES DE ESPAÑA ESTAN EN ABENOJAR

★ **Se trata de «Las Canas» dos hermanas albinas y analfabetas**

★ **Pregoneras oficiales de la villa llevan diariamente por calles y plazas la voz de las autoridades a través de bandos y ordenanzas**

Por Miguel G.ª de MORA

(DE LOS SERVICIOS ESPECIALES DE "EFE")

HAY tres motivos excepcionales en el pequeño y precioso pueblo de Abenójar, en la provincia de Ciudad Real, en una comarca que tiene poco del tipismo manchego estereotipado. Por allí no hay viñedos ni molinos de viento, sino cereales y ganadería.

Los tres motivos son: la Cueva de los Muñecos, cerca del núcleo no explorada ni explotada turísticamente aún y que ofrecerá en su día una maravillosa riqueza de estalactitas y estalagmitas; la flamante artesanía de alfombras de nudo, obra bellísima, con sede en El Pardo, y en cuyos doce telares ganan el pan de cada día (y hasta los pendientes y el relojito...) cincuenta muchachas jóvenes que, de no haber sido por esta industria, hubieran tenido que emigrar, ya que el campo no puede enjugar toda la mano de obra, masculina o femenina; y «Las Canas»...

Son dos «Las Canas», hermanas de padre y madre y albinas de madre y padre y cien por cien, cosa ésta en verdad sorprendente, ya que ni en su familia ni en toda la comarca hay un solo caso. Sólo el de ellas, que parece producido por generación espontánea... ¡Ah, «Las Canas» se apellidan Moreno. Las albinas Moreno.

Una rebasó los cincuenta y otra está próxima. Son fuertes, simpáticas y bienhumoradas, resignadísimas con su suerte de seres humildes, pero por la que jamás les faltó el pan. Son las pregoneras oficiales de la villa. Pregoneras a la antiquísima usanza.

¿Hacía falta que por su condición de pregoneras supieran leer? Posiblemente. Pero el hecho de que ellas sean analfabetas cien por cien, como son albinas, no les impide en absoluto ejercer a la perfección su honroso ministerio. Este ministerio es, en cierto modo, el que regula la vida del vecindario.

Una con el papel en el que va escrito cuanto ha de pregonar (y que, naturalmente, no le vale para nada, sino para cubrir las apariencias), y la otra con la trompeta, «Las Canas», iletradas y tal, llevan diariamente por las calles y plazas la voz de las autoridades a través de bandos y ordenanzas de interés para la buena política y administración de la colectividad. Asuntos de quintas, pago de impuestos, arbitrios, revista de carruajes, etc., son noticias pregonadas profusamente por las hermanas Moreno para su mejor observancia por los abenojareños.

Pero también las pregoneras pregonan otros mil detalles interesantes: si va un camión cargado de telas, si han llevado pescado fresco, el precio de las patatas, la última fruta recibida, la liquidación de artículos que hace tal o cual establecimiento... La novedad de cada jornada que Dios envía, en suma.

O sea, que nuestras pregoneras pregonan todo y que cumplen una labor social muy necesaria y de muchos quilates. La misma, en realidad, que cumplen otros pregoneros en otros pueblos de la Mancha y de otras regiones españolas, pero que en ellas adquiere más relieve y encanto por ser mujeres, ser dos y hermanas, y albinas, y no saber leer ni escribir. Sin que este extremo sea óbice para ejercitar, desde hace treinta y tantos años, un pregonero concienzudo como acaso no lo superen, con otra clase de medios más modernos, en las más importantes urbes.

También ¡eh!, «Las Canas» reparten los periódicos. Durante los años de nuestra guerra, repartían los de entonces y, ahora, los de ahora. Es ésta una actividad más de las hermanas y no la menos importante. Tampoco para ella necesitan conocer el alfabeto...

Es seguro que no se jubilarán en tanto puedan vocear y tocar la trompeta y, por supuesto, mientras vivan las dos. Las dos, que son como una sola; dos cabelleras blancas y una sola alma pregonera.

Para las populares «Canas», a quienes hemos conocido en un día inolvidable pasado en su hidalgo y simpático pueblo, el cariñoso saludo de este cronista y de su compañero el fotógrafo, ante los cuales prepararon un pregón especial.

He aquí las más originales pregoneras de España. Las hermanas Moreno, más conocidas en Abenojar como «Las Canas», llevan más de treinta años desempeñando este honroso ministerio que, en cierto modo es el que regula la vida del vecindario (Foto CIFRA)

FERIAS Y MERCADOS

Las primeras ferias del año vienen reflejando cierta reactivación del mercado de animales, reactivación apreciada ya en las que se celebraron en los últimos días de Diciembre. Puede haber influído en ello la relativa mejoría del tiempo, que facilita los desplazamientos de los animales y de los feriantes, y también la terminación de las conmemoraciones pascuales. Así se reflejó, aunque indecisamente todavía, en la feria de Solares, última de 1967, donde cambió el tono deflacionista que se había registrado anteriormente en Torrelavega, siempre refiriéndonos a la provincia de Santander. Esa devaluación no alcanzó realmente a las vacas de alta calidad, que siguieron teniendo compradores a precios muy estimables, pues aproximadamente una decena de ellas superaron el índice de 40.000 pesetas, mientras medio centenar oscilaron entre 30.000 y 40.000, y otras 280 valieron de 20.000 a 30.000. En realidad, la oferta superó a la demanda lo que dio lugar a que los marchantes actuaran «a la espera», a «dejarlas venir», pero la propiedad siguió sin dar su brazo a torcer, entre otras razones por la suprema de que no existe problema alimenticio para los animales que, en principio, disponen de abundante reserva de heno y, como también tenemos dicho, de plantas forrajeras y de maíz, cuyas cosechas han estado a tono con las excepcionalmente elevadas producciones pratenses. Lo que flojeó más fue el sector terneros, incluídos los que son aptos para aprovechamiento de hierba. Los primeros se quedaron sobre 3.500 pesetas, mientras que dos meses antes esbordaban las 4.000. En la misma línea de descenso estuvo el ganado de abasto, que cayó, en reses de 2,5 a 3 años, a 36-37 pesetas kilo en vivo, frente a las 39-40 de semanas antes. Una excepción: ternera selecta para sacrificio inmediato, que se mantuvo en torno a 100 pesetas kilo canal. Pero, como decimos anteriormente, las aguas están volviendo a su cauce, confiándose que sobre la marcha se produzca un retorno a la anterior situación.

Por cierto que Santander proclama que en 1967 ha sido batido el anterior «record» provincial en lo tocante a número de reses vendidas en una anualidad.

Confirmando la impresión de mejoría nos llega la referencia de Santiago de Compostela, donde en la especie bovina se aprecia recuperación de la pérdida registrada en mercados anteriores, no sólo en terneros, sino también en reses mayores. La recuperación de los primeros se ha cifrado en 400 a 500 pesetas por unidad, y fueron vendidos cerca de 300 que salieron para las provincias de Zaragoza, Lérida, Segovia, Toledo, Santander, Murcia, y también para diversas zonas gallegas. En cuanto a vacas y bueyes de abasto la ganancia se cifra en 2 a 3 pesetas por kilo canal respecto de la feria anterior a Navidad, de manera que las reses de clase extra se pagaron a 58-60 pesetas kilo canal, y a 55-57 las catalogada como de primera. Sin variación en terneras, cuyas cotizaciones oscilaron entre 88 y 89 pesetas, en tratándose de las que pesan menos de 100 kilos canal Las de más de 100 kilos canal de peso siguieron pagándose a 84-85. Hay que anotar la venta de unas 10 yuntas de trabajo, a razón de 38.000-40.000 pesetas cada una.

Buenos precios y actividad compradora, tanto en vacuno joven como en porcino, en el último mercado de Toro (Zamora).

¡AMA DE CASA! El Montepío Nacional del Servicio Doméstico espera su entusiasta colaboración, en beneficio del Servicio Doméstico.

RESTOS DE TEMPORADA TEJIDOS DOMINGO

Para realizar pequeñas obras de adaptación de nuevas secciones

GRAN LIQUIDACION

DORMITORIOS ★ TRESILLOS

BUTACAS SUELTAS ★ LAMPARAS

MUEBLES AUXILIARES

RESTOS DE SERIES, ETC.

PRECIOS INCREIBLEMENTE BAJOS

Fíjese en los artículos marcados con etiqueta roja

Visite cuanto antes

dmd

VITORIA, 25

ALBAÑILES DE 1.ª

SE PRECISAN

Construcciones «Torres García»

Calle Vitoria, N.º 16-7.º

PARA REGENTAR

establecimiento de electrodomésticos en importante localidad de la provincia, se necesita empleado con conocimientos técnicos y comerciales.

Escribir apartado 109. BURGOS.

construcción de 3.100 viviendas en la zona de Gamonal (Burgos)

SE VENDEN PISOS ECONOMICOS

1.ª fase 492 viviendas Julio 1969

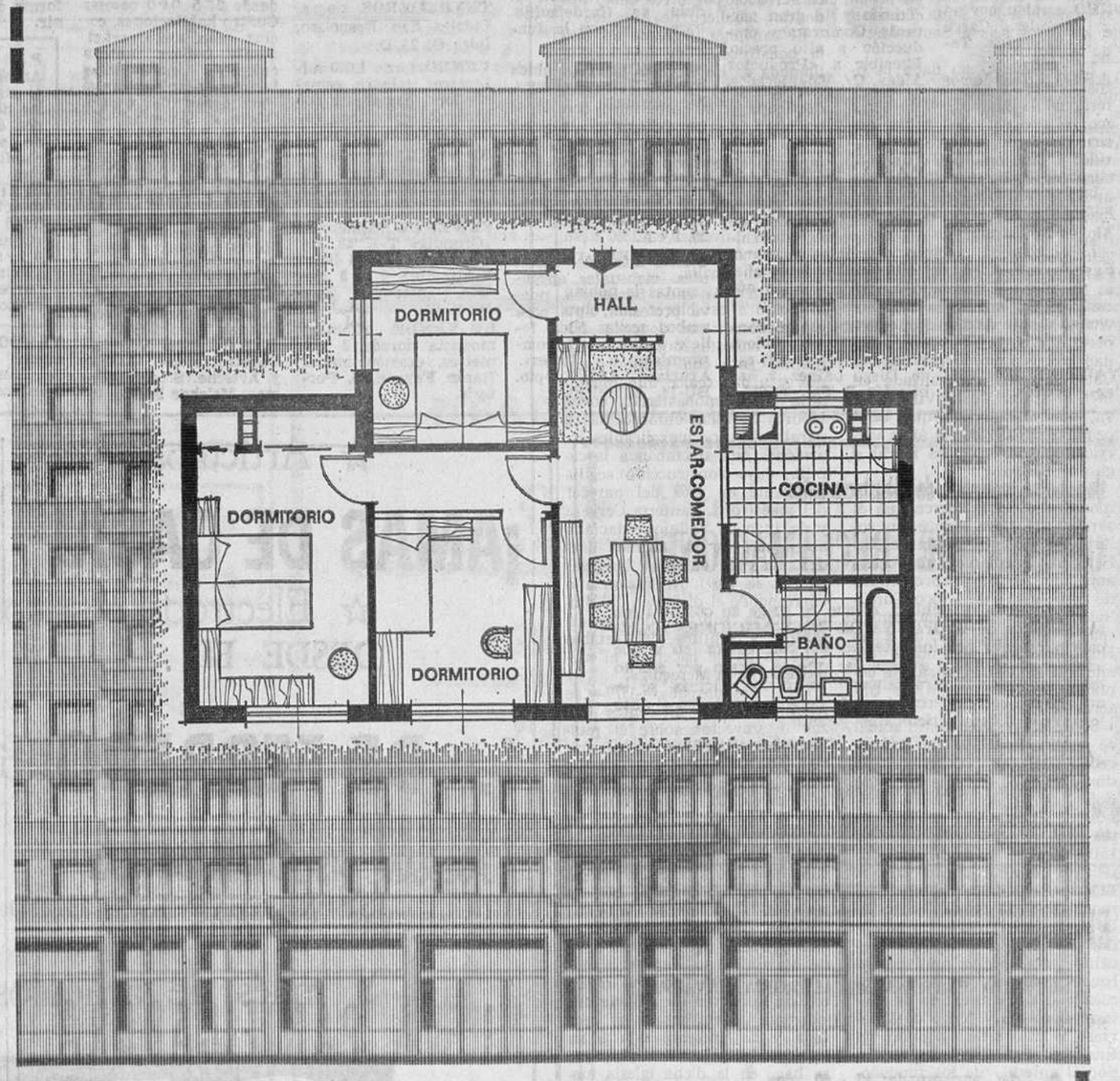

Casares

INFORMACION: Al pie de la obra o Villa Calatrava - La Castellana - Teléf. 207356 - BURGOS

ANUNCIOS ECONOMICOS

Estos anuncios se reciben en nuestra Administración (Calle Vitoria, 13. Telf. 207148) de NUEVE de la mañana a UNA Y MEDIA de la tarde y de CUATRO A OCHO MENOS CUARTO de la tarde, así como en todas las Agencias de Publicidad.
PRECIO: 10 pesetas hasta diez palabras. Cada palabra más, una peseta.

Alquileres

ALQUILO local comercial entrepiso, 80 metros cuadrados. Vitoria, 28. Cantero, Concepción, 2.

SE ALQUILA piso amueblado. Tel. 202039.

SE ARRIENDA un local. Informes: Plaza Alonso Martínez, 5, 2.º

ARRIENDASE primero, siete habitaciones, confort, calle Vitoria. Informes, Vitoria, 21.

SE ALQUILA piso confort en calle Vitoria, cinco habitaciones, dos servicios, calefacción central. Informes 205282.

CEDO piso amueblado, calefacción y teléfono. Calera, 19, 1.º derecha, tardes.

LOCAL cerca Plaza Mayor de unos 100 m.2 se alquila. Teléfono 200935.

SE ALQUILA piso amueblado. Informes, Tesorera, 4, 3.º izquierda.

ALQUILO piso lujo calle Vitoria, 28. Cantero, Concepción, 2.

Automóviles y Accesorios

ALQUILER coches sin conductor. Joyería Gadema, Paloma, 41. Teléfono 20 50 47.

ALQUILER sin conductor, nuevos: Seat 1.500, 850, 600-D, Simca 1.000. — Garaje «Servi Auto». Sanjurjo, 9 y Calzados Luis. Teléfonos 207716 - 203585.

ALQUILER sin conductor: Seat 1.500, SIMCA, 600-D. —GARAJE TURISMO Calle Vitoria 20

FERNANDEZ: Alquiler coches sin conductor, varias marcas, nuevos. Alhóndiga, 4, bajo. Teléfs. 203559 y 201505.

COCHES sin conductor alquilamos: Seat 1.500, 600-D, 850, nuevos. Almirante Bonifaz, 24, 1.º Teléfono 202904.

SE ALQUILAN coches sin conductor San Juan 19 y Pisones, 13. Teléfonos 203142 y 201147.

COCHES de alquiler sin chofer. «Arconada». Calzadas, 36. Teléfono 20 47 95.

COCHES sin conductor: Seat, 800-D. —«Ferama». Asunción de Nuestra Señora, 1. Teléfonos 203364 y 208514.

AUTO-SPORT. Alquiler coches sin conductor, nuevos. Avisos Teléfono 20 01 38.

EXCURSIONES microbuses Europa Coches de 10 y 25 plazas. Teléfono 20 85 51.

AUTO-ESCUELA «Rivar». Alquiler sin conductor: 1500 lujo, 800-D. Briviesca. Teléfonos 56 y 92.

«PACHI». Coches de alquiler sin conductor. Teléfonos 206652 y 201562

VENDO camión por no poder atender. Carga útil, 10 toneladas. Teléfono 208726.

OCASION, vendemos Dauphine con facilidades pago. Herm nos Fuente, San Pablo, 18.

¡¡AÑO Nuevo, precios nuevos!! Automóviles baratísimos. Todas marcas. Interesantes incluso para revender. Riomiño, S. A., Alberto Aguilera, 30. Teléfono 2246551, Madrid.

JOVAL, Avenida Córdoba, 10. Madrid. Facilidades. Todas marcas. Nuevos. Usados. Admitimos su coche a cambio.

JOVAL, 600, 800, 850, coupés, nuevos.

JOVAL, 600, 800, 1.400, 1.500, 4L, Dauhpines, 4-4, Gordinis, Ondines, baratísimos.

JOVAL. Camiones. Furgonetas. Grúas.

JOVAL. Gran stock, recambios.

VENDO coche Seat 1.400 C. Diesel. Garaje Hispano. Valladolid, 3.

PEGASO Comet, bien de todo, facilidades, y turismo Opel Capitán, estado impecable. Informes Automoba. Madrid, 40. Teléfono 206752.

GORDINI exento en buen estado vendo. San Julián, 3, 1.º.

DITASA vende Seat 1.400-C en muy buen estado. Seat 1.400 motor Diesel: Seat 600 desde 25.000 pesetas. Citroen 2 HP y Dauphine.

COMPRARIA Citroen o DKW moderna. Informes, San Isidro, 4-6, 1.º, habitación 3.

SE OFRECE microbús 11 plazas para servicio regular. Tel. 200793.

COMPRO Citroen 2 HP. Ofertas a Cantero, Concepción, 2.

Colocaciones

SE OFRECE pintor empapelador especializado. Rapidez y garantía. Ves muestras sin compromiso. Teléfono 207606

SE NECESITA chica de veinte años en adelante, buen sueldo. San Francisco, 34, 2.º

CONSTRUCCIONES Serrano, en Vía de Empalme. Se necesitan obreros carpinteros-encofradores. (R. O. C. número 24).

NECESITO chica tres personas mayores. Buen sueldo. Barrio Gimeno, 28, 1.º

BAR La Estrella precisa dependiente de mostrador. Bda. Juan XXIII núm. 10. (R. O. C. n.º 29).

SE NECESITA: Chófer carnet 1.ª especial, lavacoches, oficiales mecánicos de primera, segunda y tercera categoría. Razón: Talleres Antonio Martín, calle Clunia, 7, Teléfono 209725. (R. O. C. núm. 37).

OFRECESE chófer carnet 1.ª para servicio capital. Informes: Teléfono 205407.

AMA para niño y cocinera, se necesita. Laín Calvo, 29, 2.º

DAMOS labor de punto, mano o máquina, a domicilio todo el año. Presentar muestra. «Epifanio». Primera planta.

SE NECESITA asistenta. Avenida del Cid 62 2.º

CHICOS de 16 años se necesitan para fábrica de quesos. Teléfono 203064. (R. O. C. número 18).

MUCHACHA necesita matrimonio solo. Plaza José Antonio, 2, 2.º derecha.

GANE de 10.000 a 15.000 pesetas mensuales cultivando champiñones en su propia casa. Negocio cómodo y de gran porvenir. Compramos producción a alto precio. Escribir a «Productos Alda», C/. Enamorados, 23. Barcelona (13)

SE NECESITA chica con informes. General Mola, 11, 5.º

PARA Barcelona se desea joven 16-18 años o libre servicio militar, con conocimientos de mecanografía y archivo. Escribir a mano, adjuntando fotografía, esta Administración número 9.362.

SE NECESITA muchacha mayor o señora viuda para atender casa. Diego Laínez, 2, habitación 2. Tel. 203237

SE NECESITAN mecánicos y chapista «automóviles» y chico de 14 años. «Talleres Olalla Hnos.» Vitoria, 71. (R. O. C. n.º 31).

MUCHACHA se necesita, muy buen sueldo. Sanz Pastor, 18, 3.º.

NECESITO chica con buenos informes. Teléfono 205840, pedir el 886.

MUCHACHA se precisa. Informes: Restaurante Bonfín (Frente Catedral).

SE NECESITA aprendiz taller confección. Merced, 6. (R. O. C. n.º 35).

SE NECESITA lavandera para lavar a máquina. Muy buen sueldo. Informes: Hostal «El Cid».

OFRECESE conductor con carnet de segunda. Ofertas esta Administración.

NECESITO pastor a zurrón para ovejas. Antonino Díez. San Medel.

SE NECESITA asistenta poca familia. Vitoria, 28, 6.º derecha.

NECESITO chica. Informaré de 8 a 10, en Calera 35, 3.º Dcha.

SE NECESITA señora ra, de 45 a 55 años para matrimonio. Informes: Tahonas, 1, 2.º

PARA trabajo oficina por la tarde, ofrécese experto. Trinidad, 10, 3.º.

SE NECESITA muchacha buenos informes, dormir fuera. Razón portería. San Pablo 22.

SE NECESITA muchacha. San Lesmes, 1, 2.º izquierda.

SE NECESITA muchacha y asistenta. Sanjurjo, 11, 5.º izquierda.

NECESITO muchacha. Avenida Generalísimo, 9, 3.º.

SE NECESITA chica. Conde Jordana, 1, 8.º centro.

SE NECESITA muchacha, Pereda, Plaza General Santocildes, 7, 1.º derecha.

SE NECESITA señora Casa Calleja, Hospital Militar, 1 y 3. Plaza Vega (bar).

SE HALLA vacante la dula de Cardeñadijo, para tratar con la Junta.

SE NECESITA chica bar La Flor. Avellanos, 9.

SE OFRECE señor serio para guarda de noche o cosa análoga. Teléfono 207405.

SE NECESITA chica de servicio. Burgense, 20, 2.º A.

GANE más de 15.000 ptas. mensuales aprendiendo Serigrafía, nueva profesión, apta para ambos sexos. Pida folleto gratuito, sin compromiso, a «Mater». Apartado 8.085. Dpto. BU-14. Barcelona.

SE NECESITA chica para todo. Primo de Rivera, 6, 1.º, puerta 1.ª.

SE NECESITA sirvienta. Madrid, 4, 4.º derecha.

SE NECESITA sirvienta. San Pedro Cardeña, 29, 1.º derecha.

JOVEN carnet conducir segunda, conocimiento francés y mecanografía, se ofrece para trabapo media jornada. Teléfono 205461, mañanas.

MATRIMONIO solo desea asistenta. Avda. del Cid, 2, 3.º derecha.

SE NECESITA muchacha de 14 a 16 años. Alhóndiga, 4, 8.º, habitación 32.

Compras y Ventas

POLLITOS de carne y puesta «Granja Mirasol» Pisones 68.

CARRILES, tubos, accesorios para cortinas «Ferretería Laín Calvo» Teléfono 20 33 94

VENDO 4.000 kilos de esparceta empacada en Castrojeriz. Benigno Vicente.

POLLITOS recién nacidos, para puesta. Avícola San Isidro. Santa Clara, 5.

VENDEMOS materiales de derribo que son: leña, tejas, puertas, ventanas, portones, machones, tablas, tarima, vigas de diversas medidas, piedra sillería, mampostería, cimientos y de Hontoria también llevamos escombro de cascote para caminos y rellenos, antigua plaza de toros.

VENDO jaulas pollos criadoras y segunda edad, seminuevas. Jamesway. Francisco Salinas, 51. Sótano.

VENDO cocina carbón del núm. 7, esmaltada y pila lavabo. Económico. Barriada Illera, calle B 65.

SE VENDE basura. Informes, Ventorro Madre Juana, Carretera de Arcos. Angel Güemes.

VENDO paja de granilla en Arcos de la Llana. Santos Gil.

SE VENDEN 20.000 kilos de yeros. Informes, Celedonio de Lafuente, Olmillos de Muñó.

VENDO transistor Vanguard 1.200 pesetas y otro 1.500, Gamonal 3.ª manzana 149.

TENDEDEROS ropa. Pídales San Francisco, letra G. 2.º D.

VENDO torno 1.500 milímetros, taladro, esmeriladora, compresor 600 litros, báscula, todo como nuevo. Molinillo, 17.

SE VENDEN jaulas de pollos seminuevas. Barriada Yllera, C. B., n.º 12.

SE VENDE magnetófon «Grundig» T-K 23, nevera «Bosch» 155 litros y alfombra 2 x 3 metros. Informes, San Juan, 43.

SE VENDE alfombra moqueta dorada 2 x 3 metros, ocasión nueva. Razón Feygon, 6. Portería.

Enseñanzas

GRIEGO. Latín preuniversitario bachillerato Clases particulares. Llamar: Teléfono 205266

LATIN. Sólo Latín. Teléfono 203141.

FRANCES, Latín, clases particulares, grupos reducidos. Garantizamos enseñanza. Teléfono 202876.

SE DAN clases de Francés. Informes esta Administración.

DOY clases particulares en casa y a domicilio. Llamar, tardes, teléfono 205840-(849).

«ACADEMIA Castilla». Contabilidad. Oficinas. Bancos. Taquimecanografía. Cultura. Correspondencia. Moneda, 10.

LICENCIADO Ciencias Económicas, da clases, Comercio y Contabilidad. Teléfono 203568.

PROFESOR de Latín. Santa Clara, 17, 1.º.

SE DAN clases particulares. Llamad teléfono 206900.

PROFESOR particular Matemáticas daría clases Bachillerato, Magisterio. San Pablo, 23, 2.º derecha. Tel. 202781.

CLASES particulares, Bachillerato. Intensivas, grupos reducidos, profesores por materias. Informes de 3 a 8. Centro Social San Pedro y San Felices. Calle Santa s/n.

GEOMETRIA descriptiva. Clases particulares. C. Trinidad, 8, 2.º izquierda.

ACADEMIA J. C. Grupos pequeños, mañana y tarde. Obras Públicas. Aparejadores. Preuniversitarios. Reválidas 4.º y 6.º. Alonso Martínez, 1.

URGE maestro sustituto. Preferible opositor. Sr. Llanillo, C/ Aranda Duero, 3.

Fincas

CONSTRUCCIONES «Bu-Bi». Calle Vitoria, 175 (Gamonal) Venta directa de pisos y lonjas. Visítenos en oficina u obra, sin compromiso. Grandes facilidades de pago.

VENTA de pisos y lonjas en Vía de Empalme. «Construcciones Serrano» Teléfono 204385

MASEGOSA. Empresa constructora. Viviendas desde 235.000 pesetas Cuatro habitaciones, cocina, aseo, suelo parket media bañera antena colectiva, maravillosas terrazas y soleadísimas Facilidades de pago. Oficinas: Avenida del Cid, 80, 2.º. Centro. Teléfono 20 93 38

CONSTRUCCIONES Everest, S. A., en Carretera Logroño frente Central Lechera vende pisos de 195.000 a 310.000 pesetas y lonjas de 60 a 300 metros cuadrados desde 3.200 pesetas metro cuadrado Próxima entrega. Facilidades. Teléf. 209543.

PISOS zona Vadillos Construcciones Alonso y Arteche, S. A. Informes, Melchor Prieto 16

VENDO pisos San Francisco 155. Cuatro habitaciones, cuarto baño, cocina, armarios empotrados. 75 metros útiles. Desde 300.000 pesetas. 150.000 pesetas aplazadas a diez años resto a convenir comprador y vendedor. — Informes, Villarcayo, 12 y 14, bajo Burgos.

VENDO piso estrenar frente piscinas Residencia. Maravillosas vistas Soleadísimo. Buen precio Facilidades. Teléfono 206745.

SE VENDE piso llave en mano. Facilidades. Teléfono 207995.

VENDO piso amplio llave en mano calefacción y agua caliente central, exento contribución, facilidades pago. Cantero, Concepción, 2.

COMPRO casa con algo de huerto, alrededores de Burgos o pueblo próximo. Escribir a esta Administración. Referencia J. A. V.

SE VENDE piso llave en mano, 5 habitaciones, calefacción y ascensor. Céntrico Informes, Padre Flórez, 8, zapatería.

VENDO piso mitad calle Vitoria. Informes, calle Burgense, 18 segundo, D. (De 6 de la tarde).

VENDO pisos, tercero estrenar, C. Vitoria, casa 115 y bajo con gallinero Razón: San Francisco bajo izquierda.

DOY a medias hacienda en buena calidad facilito vivienda y maquinaria para su explotación a matrimonio joven y con buenas referencias. Informes, San Francisco, 133, 5.º, B. Teléfono 207131.

SE VENDE piso a estrenar, 5 habitaciones, cocina y baño, calefacción carbonera, exterior, soleado. Avenida Reyes Católicos, 35, 5.º B. Informes: En piso día 13, de 4 a 7 y 14 y 15 de 11 a 1. Afno. 206651.

VENDO pisos terminados. Razón: Tel. 207839

PISOS vendo entrega inmediata. Se puede ver piso piloto en calle Emperador n.º 70 y en obra Carretera Logroño, n.º 9 forma de pago a convenir.

PISOS... Pisos Antes de comprar el suyo, vea todos los de Burgos... y por último, examine la calidad y condiciones de los que le ofrece «Arranz» Venta directa con formalidad absoluta «Construcciones Arranz Acinas» Oficinas centrales. Carretera de Logroño s/n

VENDO piso llave en mano. Informes. Eras de San Francisco, 7. Construcciones Petrus.

COMPRO solar céntrico. Dirigirse por escrito Construcciones Tresaco. Martín Antolínez 8.

Ganados y Aperos

VENDO tractor Renault D-30, reparado, ruedas en buen estado, razón, Talleres Juan J. Cabezón, calle Vélez de Guevara, 17. Teléfono 214595. Logroño.

SE VENDE caballo y carro. Informes. Panadería la Flor de Huelgas. Teléfono 202288.

VENDO 72 ovejas, primero y segundo parto, paridas y abocadas y 20 borrillas. En Villadiego. Epifanio Escudero.

Huéspedes

DOY PENSION a caballeros. Santa Dorotea, 8. Entresuelo, izquierda.

DOY pensión completa o sólo dormir. Alfareros, 41, 3.º A.

ADMITO dos amigos sólo dormir. Carretera Logroño, Kilómetro 111, 9.º, A.

DOY pensión a dos caballeros sólo dormir. Informes: Romanceros núm. 16, 3.º C.

DOY pensión completa a dos amigos. Informes: Plaza Alonso Martínez, 5, 2.º.

DOY pensión completa y cama, 73 pesetas. Puebla, 2, 3.º.

CEDO habitación dos camas, pensión completa. San Francisco, 147, 1.º C.

CEDO habitación dormir o pensión completa. Romancero, 7, 2.º, letra C.

DOY pensión a dos amigos. Santa Dorotea, 20, 6.º D. Casa nueva

DOY pensión a estudiantes. Conde Lozano, 5, 2.º izquierda.

PENSION completa amplia habitación, dos camas. Teléfono 209588.

CEDO cama pensión a caballero. Alhóndiga, 15, 3.º, 8.ª.

HABITACION caballero, pensión o dormir. Santa Ana, 31, habitación 12.

PENSION completa caballeros o sólo dormir. Mil Viviendas, Portal, 20, 3.º 1.ª.

CEDO habitación derecho cocina. Informes esta Administración.

ADMITIRIA señorita, céntrico, con calefacción. Avda. Reyes Católicos, n.º 9, 9.º C.

CEDO habitación con una o dos camas. Traseras Tesorería, 2, 6.º derecha.

ALQUILO habitaciones para taller costura, céntrico, económico. Teléfono 205540. Mañanas.

DOY pensión a caballeros. Merced, 6, 3.º derecha.

Muebles

VENDO sillas nuevas, extraordinariamente baratas. Concepción, 14, 4.º derecha.

VENDO despacho estilo Renacimiento. San Pablo, 22, 4.º C.

VENDO comedor muy barato. Calera, 10, 5.º D. De 3 a 5 de la tarde

SE COMPRAN muebles usados en buen estado. Teléfono 206930.

VENDO mueble pequeño cuarto estar. Concepción, 12, 5.º izquierda.

Pérdidas

PERDIDA galga bardina, gris. Atiende por Samba. Gratificaré entrega. Teléfono 206764.

PERDIDA alfiler oro con perlas. Gratificaré. Santander, 1, 3.º izqda.

Televisores

«**TELEVISORES 19**» último modelo extraplano, UHF licencia americana, con voltímetro y mesa, todo 16.900 pesetas. Diez días prueba sin compromiso. Ventas a plazos. Garantía absoluta seis meses. «Comercial Velo Moto» Calera, 10.

REPARACION televisores. Radio Burgos. Laín Calvo, 37. Teléfono 205740-673.

Traspasos

TRASPASO local libre, poca renta Informes Laín Calvo, n.º 23.

TRASPASO por no poderlo atender pensión con catorce camas, baño, ducha, calefacción y cocina grande. Cantero, Concepción, 2.

TRASPASO charcutería comestibles, económico. Teléfono 201863.

SE TRASPASA ultramarinos sitio inmejorable. Teléfono 207353.

TRASPASO bar-taberna, por no poderlo atender. Pedro Azofra. Las Quintanillas.

TRASPASO local barato, amplio, propio para industria o almacenes, barrio Hospital del Rey, junto a carretera. Molinillo, 17.

Varios

SE ALQUILAN trajes de novia. Avda. del Cid n.º 19 4.º centro

FONTANERIA en general, se hace toda clase de arreglos Teléfono 205840-828

FLORES Sabadell Teléfono 203958. Proyectos y jardines.

URGENTE. Comercio del ramo deseo relacionarse con guarnicioneros, tapiceros, montadores - colocadores de alfombras tiras. Informes: Mariano Rico-Publicidad. San Juan, 41.

PISOS. Acuchillados barnizados Limpiezas Pulidor Laín Calvo 7 Teléfono 203699

SE HALLA vacante la casa taberna de Barrios de Colina, a tratar con el alcalde.

Offset y toda clase de trabajos tipográficos en TALLERES GRAFICOS «Diario de Burgos» Vitoria, 13 Tf 202852

FOTOGRABADOS Confección rápida TALLERES GRAFICOS «Diario de Burgos» Precios ventajosos. Calle Vitoria 13 Teléfono 202852

IMPRESOS comerciales cartas timbradas tarjetas de visita invitaciones, prospectos de propaganda, etc TALLERES GRAFICOS «Diario de Burgos» Calle Vitoria, 13 Tf 202852

Nuestros teléfonos: 20 71 48 20 12 00

Televisión

DOMINGO

9,45: Carta de ajuste.
10,02: Buenos días.
11,00: Concierto.
12,00: Horizontes.
12,30: En directo.
2,02: Club mediodía.
2,25: El día del Señor.
2,50: Perfil de la semana.
3,00: Telediario.
3,15: España en el Mundo.
3,25: Embrujada: «Negocio al estilo americano».
3,55: En órbita: Tony Leblanc.
4,25: Super agente 86.
4,50: Información deportiva.
4,55: Día de fiesta.
5,55: Dibujos animados.
6,25: Información deportiva
6,30: Musical.
7,25: Información deportiva.
7,30: Retransmisión del partido de Liga entre el Real Madrid y el Sevilla.
9,30: Telediario.
9,51: La otra música.
10,20: Sesión de noche: «Trío de damas».
0,05: Telediario.

LUNES

1,45: Carta de ajuste.
2,00: Presentación.
2,02: Avances informativos.
2,04: Panorama de actualidad.
3,00: Telediario.
3,30: España al día.
3,40: Novela: «Juan a las ocho; Pablo, a las diez».
4,10: Los vengadores: «La puerta de la muerte».
5,10: Cierre.
6,45: Carta de ajuste.
7,00: Presentación y avances.
7,02: Jardilín.
7,30: Avances informativos.
7,35: Los libros.
7,45: Ventana al Mundo.
8,40: Momento cultural.
8,45: Dibujos animados.
8,55: Ayer domingo (información taurina y deportiva)
9,29: Avance.
9,30: Telediario.
9,50: Avances.
9,51: TVE. es noticia.
10,10: Esta es su vida: Juan de Avalos.
10,50: Un millón para el mejor.
11,50: Telediario.
0,05: El alma se serena. El programa de mañana. Meditación. Cierre.

Emerson
El televisor del futuro
COMERCIAL VELO-MOTO

EL BANCO DE SANTANDER
FUNDADO EN 1857
se complace en hacer pública la apertura de su nueva sucursal en
MIRANDA DE EBRO
DOS DE MAYO, 2
TELEFONO 311398
cuyos servicios tiene el honor de poner a disposición de su estimada clientela y público en general, a partir del día 19 del actual mes de Enero.

Guía del Radioyente

RADIO POPULAR

PRIMER PROGRAMA

8,00, Buenos días, Burgos; 8,05, Primer compás, 8,15, Saludos, amigos; 9,00, Angelus; 9,01, Burgos, música y noticias; 9,45, Apunte litúrgico, 9,50, Voces que son oración; 10,00, Santa misa para enfermos e impedidos; 10,45, La música noble de España; 11,00, Fantasía.

SEGUNDO PROGRAMA

13,00, Occidente, última hora; 13,05, Felices los tenga usted. I; 14,15, Música para el aperitivo; 14,30, Diario hablado de Radio Nacional de España; 15,00, Radioramal 15,30, Felices los tenga usted. II.

TERCER PROGRAMA

16,30, Estadio. Audición deportivo-musical en conexión con Radio Peninsular de Madrid; 18,30, Música en blanco y negro; 18,45, El rincón de los niños; 19,00, Angelus; 19,01, Nosotros los jóvenes; 19,05, Discobalance; 19,35, La zarzuela. "La Reina Mora".

CUARTO PROGRAMA

20,30, Santo rosario en familia; 21,00, Lluvia de estrellas; 21,15, El asombroso estilo de Eddie Calvert; 21,30 "Mundo negro"; 21,45, Al compás del tres por cuatro; 22,00, Diario hablado de Radio Nacional de España; 22,20, Con sabor español; 22,30, Noticiario; 22,45, Cita con los deportes; 23,15, Retablo en las ondas. "Martingalas"; 0,05, Cierre de la estación.

FRECUENCIA MODULADA

16: Apertura. — 16,01: Mágico sonido español. — 16,10: Canciones de Castilla y León. — 16,20: Aquí están los Pekenikes. — 16,30: Voces e instrumentos. — 16,40: Serie hispana de Al Caiola. — 16,50: Un puñado de canciones. — 17: Discoteca fundamental («Cuadros de una exposición», de Mussorgsky). — 17,35: Coral Eric Rogers.—17,45: Varias orquestas. — 18: Nuestro teatro lírico: «La leyende del beso», de Soutullo y Vert. — 18,30: Metal en llamas. — 18,40: Viejo Oeste. — 18,50: Piano en alta fidelidad. — 19: Angelus. — 19,01: Concierto espiritual (Misa breve núm. 7, en Re Mayor, K. 194, de Mozart. — 19,25: Recital de Alicia de Larrocha. — 19,40: Canta Giuseppe Di Stéfano. — 19,50: Un aire tranquilo. — 20: Música total (Los hijos de Bach. Concierto en Fa mayor, para clave, piano y orquesta, de Carlos Felipe Emmanuel; concierto en Sol mayor, para piano y orquesta, de Juan Christian, y Concierto en Do menor, para clave y orquesta, de Welhelm Friedemann Bach). — 21: Indice del programa de mañana. — Cierre de la estación.

Delegación provincial de Abastecimientos
OFICINA DE RECLAMACIONES
Se recuerda al público, al que se ruega su colaboración la existencia de la OFICINA DE RECLAMACIONES establecida para velar por los intereses del consumidor en la que además de recibir y atender las que se cursen por escrito telefónicamente o personalmente en dichas oficinas se les orientará sobre el ejercicio de sus derechos en orden al abastecimiento de los artículos en general
EMPLAZAMIENTO: CALLE MIRANDA NUMERO 5, 2.º SECCION INSPECCION TELEFONO 205338.
Permanece abierta coincidiendo con el horario de ventas del comercio.

REPRESENTANTE para BURGOS y provincia
NECESITA EMPRESA METALURGICA NAVARRA
SE PRECISA:
- Estar introducido en la industria.
- Edad aproximada: 30 - 40 años.
- Efectuar pruebas psicotécnicas.

SE OFRECE:
- Interesante comisión a concretar.
- Sólida organización y servicios técnicos comerciales.
- Mayor información sobre el puesto a lo largo de la selección.

Dirigir las solicitudes, dando cuenta de la experiencia, a ASOCIACION DE LA INDUSTRIA NAVARRA Dr. Huarte, 1-4.º PAMPLONA. Número referencia Oficina Colocación: 25.524.

¡AMAS DE CASA!
DESDE EL
1.º DE FEBRERO
PODRAN DISFRUTAR DE LAS NUEVAS VENTAJAS DE
NUEVA PANIFICADORA BURGALESA
HAGASE CLIENTE ANTES DE ESA FECHA Y BENEFICIESE

EMPRESA POLO RAMO MADERA
Admite solicitudes trabajo ambos sexos.
★ UN ELECTRICISTA
★ UN MONTADOR-AJUSTADOR
★ RESTO SIN CUALIFICAR.
OPCION VIVIENDA
Comienzo 1.º Marzo 1968
Escribir Apartado 342. BURGOS. — (ROC. Núm. 25)

COMPAÑIA HISPANO HOLANDESA DE CERVEZAS
PRECISA
Persona. Administrativo para su Dpto. de Contabilidad
SE REQUIERE:
- Estudios mercantiles o formación práctica similar.
- Conocimientos de Contabilidad de Costos.
- Cuatro años mínimos de experiencia.
- Servicio militar cumplido.
- Edad comprendida entre 20 y 30 año

Las personas interesadas que reúnan estas condiciones deberán escribir al Director de Personal, apartado 269, Burgos; incluyendo historial personal y profesional.
GARANTIZAMOS ABSOLUTA RESERVA A COLOCADOS
(R. O. C. número 42)

Importante Firma Nacional de GENERADORES DE VAPOR
necesita representantes a comisión para la venta de calderas hasta 1.000 Kg/h. de vaporización. Imprescindible conocer el producto y estar introducido en oficinas de ingenierías, instaladores e ingenieros proyectistas. Escribir a «PROMOCION DE VENTAS», apartado Correos 294, BILBAO.

MIRANDA

EMPLEADO MUNICIPAL, MUERTO EN ACCIDENTE DE TRABAJO

En la mañana de ayer, sábado, se produjo un accidente de trabajo que causó la muerte del empleado, afecto al Servicio de limpieza, don Julio Arceo, de unos 40 años, casado y con hijos.

El accidente, que costó la vida al infortunado empleado, se produjo en la calle de Ramón y Cajal, cuando el finado, que efectuaba su trabajo con el camión de recogida de basuras, se introdujo en éste, cuando el conductor del camión, don Julio Hernando, accionaba la prensa del vehículo, por la cual fue aprisionado el empleado.

Trasladado rápidamente al Hospital de Santiago, los médicos nada pudieron hacer por salvar su vida, pues las lesiones sufridas eran mortales de necesidad.

Lamentamos profundamente el suceso y desde estas líneas nos unimos al dolor de la esposa e hijos del finado.

ECHAZARRA, NUEVO JUGADOR DEL MIRANDES

Las gestiones realizadas por el Club Deportivo Mirandés han fructificado y desde el pasado jueves, Echazarra es nuevo jugador del club, en calidad de cedido por el Real Madrid.

Como todos los aficionados saben, este jugador, que juega de interior o extremo derecho, jugó en el Alavés, para pasar posteriormente al Burgos C. F. y de éste al Real Madrid, por el que ha sido cedido al Mirandés.

Echazarra, si así lo estima oportuno el entrenador señor Barcina, debutará con el equipo de Anduva hoy domingo en Las Gaunas.

AUTOBUSES A LOGROÑO

Han sido organizados diversos viajes a la capital de la Rioja para hoy domingo, con motivo del emocionante partido Logroñés - Mirandés. Existe enorme animación para realizar este desplazamiento, por lo que de seguro serán muchos cientos de mirandeses los que con su presencia animen a su equipo en Las Gaunas.

NOTICIAS CORTAS

Notable mejoría del tiempo. Hace una temperatura magnífica.

—La pavimentación de la avenida del Generalísimo va a ser restaurada a fondo. Ya está el material dispuesto para las obras.

—Hoy cumple los 100 años doña Bernarda Ruiz Angulo. Felicidades.

JORNADA DE FUTBOL A CARGO DEL I. T. I.

Hoy por la mañana, 14, el I. T. I. juvenil, conjunto de promesas con clase y buen juego, recibirá en su campo de FEFASA al equipo riojano de Nájera en la categoría Juvenil. Esperamos victoria local con el fin de que logren buena clasificación.

Asimismo, a los hinchas de nuestro primer equipo mirandés se les da la oportunidad para que sigan en autobús a la capital riojana. De igual modo se les ofrece un plato fuerte: el presenciar el encuentro de gran interés entre los equipos regionales I. T. I. y Yagüe, en el predio de éste. Sabido es el buen momento por el que atraviesan los mirandillas, yendo día a día a más y mejor fútbol.

Los que deseen seguirles tienen la oportunidad de recoger billetes de autobús en el bar Rex, en el estanco frente al Parque y en la portería del Colegio de los Jesuítas. Su precio: 60 pesetas y la salida de Miranda: a las 9,45 de la mañana. Los chavales de Iborra esperan el entusiasmo y la animación de sus seguidores. De las victorias en Yagüe y en Las Gaunas podremos contar quizás para el próximo año en nuestra ciudad con un equipo en Tercera División, con el I. T. I. en Primera Regional (si consigue llegar a la liguilla y pasarla) y los equipos de Segunda y Juveniles. Buena cantera futbolística para el C. D. Mirandés... y para la afición mirandesa.

AJEDREZ

Primer campeonato de empresas. La primera ronda ha correspondido enfrentarse RENFE contra REPOSA y FEFASA contra Cafés "Gometero", siendo el resultado el siguiente: Por el equipo RENFE: Poza ganó a Palau; Rebollo ganó a J. L. Zárate; Salazar ganó a A. Zárate y Reymundo perdió con Hortelano.

Por el equipo Cafés "Gometero: Rafa perdió con Isasi; Antón ganó a Pastor; Vidania ganó a Garis y la partida Rueda y Pinedo aplazada.

Puntuación general: RENFE, 3 puntos
Cafés "Gometero", 2.
FEFASA, 1.
REPOSA, 1.

Mucha ha sido la expectación despertada en este primer campeonato, por la asistencia de público, ante la reñida lucha en todos los tableros; la segunda ronda se celebrará el próximo jueves, dando comienzo las partidas a las ocho de la noche.

La Peña Mirandesa de Ajedrez comunica a todos sus jugadores, que la hora de salida para ir a Logroño, es a las ocho y media de la mañana del día 14 (domingo) para enfrentarse a la selección riojana, desde el Café Gran Vía, por lo que ruega la mayor puntualidad, pues las partidas darán comienzo a las diez de la mañana, en el Café Royaltiy

ASOCIACION DE CULTURA MUSICAL

Para nadie es un secreto saber que Miranda de Ebro acusa una falta de afición a la buena música quizá por no prodigarse las ocasiones en que se nos ha sido dado escucharla, pues durante años es raro poder oír a un conjunto, bien coral o de orquesta (recordamos la última audición del pasado año 1966 por fiestas de la Coral de Cámara de Pamplona) en el que el público cubriese totalmente el aforo del cine. Ahora bien, los pocos melómanos que hay, procuran por todos los medios que ello no les falte y a tal fin, desde hace bastantes años existe un nutrido grupo que pertenece a la Asociación de Cultura Musical de Vitoria, en donde, mensualmente, ofrecen uno o dos conciertos en los que actúan artistas de talla internacional, y así ha habido ocasión de escuchar a Andrés Segovia, Joaquín Achúcarro, Jorge Bolet, Alicia de Larrocha, Alfredo Campoli, Nicanor Zabaleta, Nikita Magaloff y muchos otros más. A conjuntos orquestales y de cámara como Cuarteto Bramhs, de Italia; Orquesta Mozart, de Alemania del Oeste; Orquesta de Cámara del Angélicum, de Milán; Orquesta del Palazzo Pitti; Cuarteto Parrenin, de París; Orquesta de Cámara de Berlín; la de Israel, etc., etc., y a grandes sinfónicas como la de Bamberg; la Philarmónica Hungárica, etc., etc. con sus extraordinarios directores al frente, así como a la Coral de Cámara de Pamplona; al Coro Maitea, de San Sebastián; a los Niños Cantores de Viena, etc., conocidos en el Mundo entero.

Se da la circunstancia especial de que únicamente pueden asistir a estos conciertos los asociados de Cultura Musical, pues no se ponen a la venta ninguna clase de localidades.

Para todos aquellos que sientan la música, la buena música, ya que no es preciso tener una preparación y conocimientos especiales, pueden suscribirse a Cultura Musical por la módica cantidad de 25 pesetas mensuales, dirigiéndose personalmente a don Antonio Lete o a don Rafael de Juan, o en sus domicilios calle Arenal número 62-4.º centro y Ramón y Cajal, número 19-3.º-D, respectivamente. También pueden hacerlo por mediación del Sr. Corresponsal de este periódico.

Los desplazamientos en la actualidad se efectúan particularmente, bien en tren o en coche, pero caso de aumentar los socios hasta un número conveniente, podría realizarse el viaje en autocar, siendo, como es lógico, los gastos por cuenta de los asociados.

CONCURSO DE BELENES

Organizado por las parroquias de Santa María y de San Nicolás y patrocinado por la Caja de Ahorros Municipal de Burgos, se celebró en nuestra ciudad un concurso de "belenes" en el que tomaron parte más de una veintena de belenistas mirandeses.

Tras visitar los nacimientos el jurado, formado por representantes de ambas parroquias ha emitido el siguiente fallo:

Primera categoría.

Primer premio. — Juan Manuel García Sabando, con domicilio en Plaza de Cervantes (Bar Suizo).

Segundo premio. — María Jesús Lomas Esteban, calle Vitoria, 23, tercero, izquierda.

Tercer premio. — Begoña Noceda, Oroncillo, 2.

Segunda categoría.

Primer premio. — Angel Javier Jiménez, Queipo de Llano, 6 sexto derecha.

Segundo premio. — Raquel González, Alfonso VI, 41, primero, izquierda.

Tercer premio. — José Valle Corcuera, Camino los Pinos, 14.

Nota. — Todos los concursantes premiados, pueden personarse en las oficinas de la Caja de Ahorros Municipal de Burgos con el fin de hacer efectivos los premios establecidos en las bases correspondientes.

CARTELERA

APOLO. —"Hércules contra los hijos del Sol" (2).
NOVEDADES.— "El tesoro de Tarzán" (2).
MECISA.— "Silvia" (3).
CINEMA. — "Persecución implacable" (3).
AVENIDA.— "Mary Poppins" (3).
ESTADIO MUNICIPAL DE ANDUVA.— A las cuatro de la tarde, partido de segunda regional, La Calzada - Mirandés.
BAILES.— En Bolera Club Florida, Salón Imperio, Sociedad Danubio, Castellano, Orosco y Cocinero Club.

VENDESE COCHE
RENAULT ONDINE
Verlo GARAJE TURISMO
OFERTAS, POR ESCRITO Y EN SOBRE CERRADO HASTA EL DIA 17 ENERO A LA SIGUIENTE DIRECCION:
AMOSPAIN.
OFERTA COCHE.
ATENCION DEPARTAMENTO MATERIALES.
Apartado 176.
BURGOS.

ARANDA

Acuerdos del Pleno municipal

En la sesión celebrada por el pleno del Ayuntamiento, el pasado día 8, fueron adoptados, entre otros, los siguientes acuerdos:

Se aprobó el borrador del acta de la sesión anterior; provisionalmente, la construcción de un edificio singular, por don Diógenes Pascual del Rincón, en un solar sito en Carlos Miralles, 57; asimismo con carácter provisional, una modificación parcial del plan general de urbanización en la zona del Camino del Pizarro sustituyendo su calificación de zona de viviendas para labradores por la de zona residencial de edificación abierta; también provisionalmente, la construcción de un edificio singular en solar sito en la calle de Rodríguez de Valcárcel, lindante con edificio del Ayuntamiento; se acordó iniciar expediente para la fijación de precios en régimen de avenencia y previo a expropiación forzosa en terrenos para la construcción de un nuevo cementerio; se acordó declarar zona en estado de parcelación la manzana sita al final de la avenida de los Caídos, que linda al Norte con la plaza de los Caídos y sus otros linderos con calles de nueva apertura; y, en atención a las circunstancias que concuren en la persona del Ilmo. Sr. D. Pedro Bidagor Lasarte, se acordó nombrarle hijo adoptivo de Aranda de Duero y designar con su nombre la avenida que a continuación de la de Carlos Miralles llega hasta el paso a nivel en la carretera Madrid-Irún; se acordó, asimismo aprobar el proyecto de presupuesto extraordinario para construcción de una piscina en el monte de la Calabaza, por importe total de 2.522.290,40 pesetas; y también adquirir terrenos lindantes con el río Arandilla, para acceso a la zona residencia del monte de la Calabaza.

El alcalde informó de las gestiones realizadas para la cesión de terrenos destinados a la instalación de un complejo deportivo e igualmente de la adquisición de parcelas por la Constructora benéfica «Nuestra Señora de las Viñas», en el polígono residencial, para la construcción de viviendas, así como de las gestiones realizadas y entrevista mantenida con los directivos de «Michelín», en relación con la iniciación de las obras de construcción de su factoría. También informó del problema surgido en relación con la emisora Radio Juventud, de Aranda de Duero, y de su posible solución.

Se acordó felicitar a don José Luis de Arrese y Magra por la concesión de la Gran Cruz de Isabel la Católica y a don Graciniano Nieto Gallo por la concesión de la Gran Cruz de la Orden del Mérito Militar.

MUNICIPALIZACION DEL SUMINISTRO DE PESCADO CONGELADO

Aranda de Duero.—En la tarde de ayer y en el salón de actos de este ilustre Ayuntamiento, se celebró reunión de la Comisión nombrada para el estudio de la municipalización del suministro de pescado congelado.

Se estudiaron en la misma los aspectos social, jurídico, económico y técnico del servicio que se pretende municipalizar acordándose los puntos básicos de la memoria que ha de elevarse al Pleno del Ayuntamiento para la adopción del correspondiente acuerdo.

Justificada la municipalización del servicio, en atención a los mayores beneficios que ha de recibir la población, que se llevarán a cabo mediante la creación de un monopolio social, la municipalización de este servicio, en la idea de los componentes de la Comisión viene a suponer una colaboración con las directrices dictadas por el Gobierno en materia de precios, de una manera tan amplia que puede representar una baja en los precios, no sólo del pescado congelado sino del resto, que ha de representar un incalculable beneficio a los consumidores.

El servicio se realizará mediante la creación de una sociedad privada municipal y se establecerá en locales que adquirirá el Ayuntamiento a la Constructora benéfica "Nuestra Señora de las Viñas", en el grupo denominado "La Parada", en esta población.

Se calcula el costo de la instalación, sobre las 800.000 pesetas y se prevé que los rendimientos sean exclusivamente los necesarios para cubrir el costo del servicio.

La Comisión se reunirá nuevamente a finales del presente mes para aprobar la memoria y elevarla al Pleno del Ayuntamiento.

Por lo que se desprende del extracto que nos ha sido proporcionado de los acuerdos de esta reunión, ha cuajado la idea y se pretende llevarla con la mayor rápidez a la práctica.

En principio parece que se pretende instalar los almacenes principales en uno de los bajos del edificio de "La Parada" pero consideramos que se deben establecer otros despachos más asequibles al público consumidor, distribuidos por la geografía de nuestra población.

Esperamos esa nueva reunión anunciada para ver la solución definitiva que se dé a este problema que sin duda tiende a favorecer directamente al consumidor.

EL MERCADO DEL SABADO

El mercado semanal del sábado, pese a la intensa niebla que no ha levantado hasta las primeras horas de la tarde, ha estado excepcionalmente concurrido de vendedores y compradores, en particular de artículos alimenticios de huerta y frutas, siendo más escasos los de quincallería, respecto de los que hemos de hacer constar que no nos parece prudente que para resguardarse del frío utilicen telas con los colores nacionales.

Como quiera que el día ha ido a mejor, las transacciones han sido numerosas, habiendo tenido como consecuencia a un descenso en los precios tales como las naranjas que se han llegado a cotizar a cuatro pesetas kilo.

FARMACIAS DE GUARDIA

Don Indalecio de las Heras, Arias de Miranda, 38, teléfono 146.

Mañana, lunes, hija de don Julio Mira, plaza del Caudillo, número 13, teléfono número 219.

CARTELERA DE ESPECTACULOS

Teatro Cine Aranda, "En bandeja de plata" (3).

Teatro Principal "¡Vaya! me equivoqué de número" (3).

EL DESPLAZAMIENTO DE MANANA DE LA ARANDINA

A las nueve en punto de la mañana han sido convocados los jugadores que han de efectuar el desplazamiento de la Gimnástica Arandina a Salamanca para contender en el campo de "El Calvario" con el Salmantino.

Para este desplazamiento, el segundo del año y primero de la segunda vuelta han sido citados los jugadores siguientes: Miravalles, Pepín, Ramón, Miranda, Rial, Cardeñosa, Sevillano, Emilio, San José, De la Peña, Febrero, Calderón e Iglesias.

La alineación que haga el "mister" en la misma caseta, esperamos ofrezca un gran partido al público salmantino y se alce con la victoria, pues conviene recordar que le han de corresponder partidos duros al conjunto ribereño en su propia casa y por eso debe prevenirse, pues aunque como cronistas nos mostremos recelosos en cuanto al resultado de los desplazamientos, hemos de sentir como arandinos y bajo este punto de vista, sin duda alguna, deseamos para el conjunto blanquiazul lo mejor.

Hemos hecho esta distinción de personalidades, por entender, que en las poblaciones pequeñas se suele pensar de diferente manera, cuando se hace como cronista que cuando se piensa como natural de la población que se representa.

GUIA FACULTATIVA

José Luis Rica Rica
TOCOGINECOLOGO
Consulta: 11 a 2 y 4 a 6
Vitoria, 21, 1.º
Teléfonos, 201865 y 204771

A. LOPEZ GOMEZ
GARGANTA, NARIZ Y OIDOS
Consulta de 11 a 3
Espolón, 28. — Tel. 203577

S. Iñigo
Médico-oculista
Consulta de 11 a 2 y de 5 a 7
Lain Calvo, 17-1.º T. 209923

José M.ª Rodríguez Drive
ODONTOLOGO
A. del Cid, 10 (FEYGON)

José María Aragüés
MEDICO ODONTOLOGO
Queipo de Llano, 2
Teléfono 205378

Dr. Bañuelos
OCULISTA
Pl. Mayor, 2 — Tl. 201066

Alonso Bañuelos
Oftalmólogo
Espolón, 2. — Tel. 209349

GOMEZ FRANCO
MEDICO DENTISTA
Rayos X. Consulta de 10 a 2 y de 4 a 7
Avda. del Cid, 34, 1.º C

Arias Martínez Mata
CARDIOLOGO
Alonso Martínez, 7
Teléfono 200393

Jesús Buitrago Morote
CARDIOLOGO
Sarjurpo, 9. — De 12 a 2

J. MARTIN PARDO
PULMON Y CORAZON
Héroes de la División Azul, 3-1.º-D. Tel. 204166

ESUS SANCHEZ MARTIN
MEDICINA INFANTIL
Puericultor de la S. S. por oposición
Vitoria, 56-1.º
(Consulta a las 12)

JOSE ALONSO
MEDICINA INTERNA
CORAZON y NUTRICION
RAYOS X
Consulta de 12 a 2 y de 5 a 7.
Espolón, 24-2.º - Tel. 201912

Benigno Andrade Loma
MEDICO
ANALISIS CLINICOS
Plaza Calvo Sotelo, 9.
Teléfono 205545

José M. de Sebastián
MEDICO
ANALISIS CLINICOS
TRANSFUSIONES
Vitoria, 19, 2.º Tel. 203789

AGUSTIN RIVAS
PARTOS, ENFERMEDADES Y CIRUGIA DE LA MUJER
Avenida del Cid, 6, 5.º, A
Teléfono 203832

Dr. RENEDO
CIRUGIAS — VIAS URINARIAS
Concepción, 15, 2.º
(De 11 a 1)
Teléfono 20-73-76

M. Calvo Pinillos
Aparato respiratorio, Corazón, Bronquios, Electrocardiografía, Espirografía, Ventiloterapia y RAYOS X
C. Vitoria, 27, Telf. 203048

Dr. V. Mateos López
CIRUGIA GENERAL, TRAUMATOLOGIA, HUESOS, ARTICULACIONES, RAYOS X
Avenida del Cid, 8, 2.º
Teléfono 202254

Carlos Escudero Estévez
TOCOGINECOLOGIA
Consultas, 12 a 2 y 5 a 7
San Lesmes, 3
Teléfono 207217

S. ARIAS VALLS
CIRUGIA GENERAL
Consulta de 1 a 3
Teléfono 207909
Héroes de la División Azul, número 3, 6.º, D

CLINICA DENTAL
A. Muñoz Espuelas
M. Andrés Mata
Vitoria, 202 (Gamonal)
Consultas de 9,30 a 13 y de 7,30 a 9

J. Villaquirán García
Médico Estomatólogo del Hospital Militar
Consulta de 2 a 4 y de 4 a 6.
San Pablo, 20, primero
Teléfono 206593

Jerónimo Iglesias Lucas
MEDICO DENTISTA
Mil Viviendas, 19, primero

P. Varona Gómez - Acedo
TRAUMATOLOGIA Y CIRUGIA ORTOPEDICA Y REHABILITACION
Aparicio y Ruiz, 3-7.º
De 12 a 2 y horas concertadas
Teléfono 204454

EDUARDO CARDERO
RADIOLOGO
Consulta de 10,30 a 2,30 y de 5 a 6
San Pablo, 22

F. Infante Abajo
MEDICO DENTISTA
Lain Calvo, 20, 2.º

INSTITUTO MEDICO DE RECUPERACION
Médico Rehabilitador: A. MARTIN COBOS
ACCIDENTES DE TRABAJO
POLIOMIELITIS — HEMIPLEJIAS — REUMATISMOS
Plaza de José Antonio, 2. — Teléfono 20 34 87

L. Rodríguez Pascual
Enfermedades de la Piel
DEPILACION ELECTRICA DEFINITIVA
Consulta de 1 a 2 y de 5 a 7. — San Pablo, 6, 4.º Tel. 202946

GRADUACION DE GAFAS
EN EL ACTO
OPTICA IZAMIL
Colegiado: J. J. SAIZ RODRIGUEZ. — Lain Calvo, 28

TALLER
«Cerrallas Murcia»
Facilita toda clase de hierros, enderezados, cortados a medida, calle San Julián número 4, patio interior. Teléfono 207699. Burgos.

IMPORTANTE FABRICA
de tuberías de polietileno, polipropileno y P.V.C., desea nombrar representante en Burgos. Debe estar introducido en la venta de tuberías y similares.
Interesados escribir «curriculum vitae» a RESIPLAST, S. A., apartado de Correos número 1, CORNELLA (Barcelona). Se devolverá correspondencia que no interese.

PISOS
DESDE 40.000 PESETAS
DE ENTRADA, EN
Calle Vitoria, 177
METALICOS INCORPORADOS ★ CALENTADOR DE AGUA ★
SERVICIO COMPLETO "ROCA" ★ COCINA BUTANO 3 FUEGOS ★ MUEBLES
ASCENSOR - DESCENSOR
GRAN OPORTUNIDAD
PRECIOS TOTALES DESDE 230.000 PESETAS Y GRANDES
Facilidades de pago
CONSTRUCCIONES «BU-BI»
INFORMES EN LA MISMA OBRA

FRIGORIFICOS
accionados a
GAS BUTANO
de gran calidad y rendimiento. Cinco años de garantía. Unicos existentes en España. Más de 30.000 unidades funcionando en España, Portugal y países africanos con excelentes resultados.
Deseamos nombrar distribuidores exclusivos por zonas. Damos y exigimos máxima seriedad y garantía. Dirigirse a TAVER, C/ Provenza, 474, Barcelona-13, Telf. 255-05-03.

DEPORTES 12

CRONICA DEPORTIVA, ESPECIAL PARA «DIARIO DE BURGOS»

EQUILIBRIO E INCERTIDUMBRE EN EL TORNEO DE LIGA

- Al no haber ningún superequipo, quedará campeón el conjunto que tenga menos lesionados y mejores suplentes
- Atlético de Madrid, Real Madrid y Barcelona los más serios aspirantes al título
- Los resucitados bilbaínos pueden dar la sorpresa al menor descuido y tampoco hay que descontar a los de Las Palmas

Por PEDRO ESCARTIN

Madrid. — (Crónica deportiva de la Agencia LOGOS). — Ha terminado la primera vuelta de la competición reina y el Atlético de Madrid se halla en primer puesto, con veintiún puntos, cinco positivos, veintidós goles a favor y sólo catorce en contra. Es, pues, el equipo madrileño campeón de invierno, igual que el Milán en Italia. Esto no quiere decir que vaya a ganar un título al que en comienzos de Enero se presentan muchos aspirantes, como el Real Madrid, Barcelona, Las Palmas y el resucitado Atlético de Bilbao, ahora en quinto lugar, tres puntos del líder, con cuatro positivos, treinta y dos goles a favor y sólo catorce en contra.

El Atlético de Madrid es buen conjunto, con fútbol fino y hombres profundos en su línea delantera, pero su fallo está en no tener centrocampista, arquitecto y por eso en casa, donde hay que atacar, notan más la falta del elemento creador, que fuera tiene menos importancia al hacer los atléticos fútbol conservador. Su calendario en la segunda vuelta es bueno, pues tendrán en el estadio del Manzanares al Madrid, Barcelona y Atlético de Bilbao, pero han de desplazarse a Las Palmas y Valencia. Es un serio candidato en el actual torneo de Liga, pero no favorito. No lo hay a juicio de quien esto firma.

DE FELIPE, PROBLEMA PARA EL REAL MADRID

¿Y el campeón de Liga? ¿Qué hará el Real Madrid? Hizo una primera vuelta con irregularidades y perdió varios puntos en el Bernabéu. Su cifra de goles favorables, la más elevada con la del Atlético vasco, es indicador engañoso sobre la potencia artillera del ataque blanco, pero la pérdida más grave para el Madrid fue su central De Felipe, cuya ausencia obliga a los medios a jugar con excesiva prudencia y crea clima de desconfianza. Si el Madrid no recupera a este jugador, vital en su fútbol colectivo, podría costarle sus aspiraciones al título. La mejor línea blanca Pirri y Velázquez, los dos centrocampistas.

El Barcelona ha mejorado, pero tiene quiebras como todos los demás, ya que en el fútbol español no existe el superequipo. Por eso la Liga va a ser muy equilibrada, incierta y sin pronóstico. La delantera catalana no marca demasiados goles y funciona mejor en la cobertura. Mendoza es muy bueno, pero sólo cuando él quiere serlo. El Barcelona ha pasado muchos apuros en su terreno, igual que el Atlético de Madrid y el Real Madrid. Los cinco hombres del área, mas Fusté son lo mejor del bloque. En cuanto a Las Palmas, su cifra de veintiocho tantos a favor dicen más de lo que nosotros podríamos expresar. En cambio, los veintidós recibidos indican que algo no marcha en la cobertura final.

Atención al Atlético de Bilbao. Tiene en su haber tantos goles como el que más y en cuatro partidos sus delanteros marcaron diez y nueve, cinco fuera de casa y en terreno seco. Porque ya es hora de enterrar la historia del barrillo de San Mamés. ¿Resucitan los leones como potencia? Nos alegraría fuera así, para bien del fútbol español, pues cuantos más aspiren al título, mejor. En el Valencia, sus cifras de esta primera vuelta dicen que veintisiete tantos favorables son buenos números pero no así los veintiún goles desfavorables. ¿Dónde está el boquete valenciano? Es lo que debe preocupar a Mundo cuando la segunda vuelta va a comenzar.

AL ZARAGOZA LE PESAN LOS AÑOS

Campaña irregular la del Español. Junto a buenos resultados, otros mediocres. En el equipo de Kalmar, sus cifras —treinta goles en el haber y veinticuatro en la meta propia—, señalan graves defectos de la cobertura. Así pues, no es cierto —aquí se ve bien—, que la mejor defensa sea un buen ataque. El Español lo tiene, pero en el área propia hacen regalos. Equilibrio en el Pontevedra a mitad de la tabla y en el que Hector Rial está trabajando bien. Y lo mismo podemos decir de la Real Sociedad, cuyos números indican mayor eficacia al atacar que al defender, aunque en las cifras donostiarras pesan los goles que les marcó el Madrid nada más comenzar la competición de Liga.

¿Y el Zaragoza? Ha salvado su posición la última victoria en Elche, pero se trata de un equipo que comienza a ser devorado por los años, que a nadie respetan. Diez y ocho tantos a favor es baja cifra y la cobertura aguanta mejor, caso contrario al del Sabadell, aceptable en sus números del ataque pero con demasiados goles en la puerta propia. Situación idéntica a la de Córdoba que casi recibió dos goles por encuentro. Mal el fútbol ofensivo del Málaga, flojos también en la cobertura, caso similar al del Sevilla, pese a estar en las expertas manos de Antonio Barrios. El terre sevillista en el área, funciona con excesivos regalos, que aún son más graves en el caso del Betis ¡¡treinta y cuatro goles en contra!!, la cifra más deprimente del Grupo de Honor. Y en cuanto al Elche, ¿qué vamos a decir de una delantera que ha marcado la baja cifra de diez goles en quince fechas?

La Liga va a comenzar su recta final, que es de donde saldrá el vencedor, pero después de una serie de cambios dramáticos, en los que el líder dejará de serlo con frecuencia. ¿Razones? No hay ningún equipo superior al otro y todos tienen huecos en sus filas, fallos. Por eso, va a ser campeón el que tenga más suerte en las lesiones y suplentes abundantes de calidad elevada. Por San Mamés ruge el león bilbaíno y amenaza a los mejor situados Atlético de Madrid, Real Madrid, Barcelona y Las Palmas. Lo que no va nada mal al interés en los partidos.

España enviará diversas obras de arte a la Olimpíada de Méjico

Se habla de obras de Goya, Velázquez y El Greco

Méjico (Alfil).— Anselmo López, vicepresidente del Comité Olímpico Español y Antonio Oyarzábal, funcionario del mismo, prometieron, poco antes de abandonar el avión que los conduciría de regreso a Madrid, que cuadros de "El Greco" y "Velázquez", entre otros, serán enviados a Méjico como aportación de España a la Olimpiada cultural, que organiza Méjico con motivo de los Juegos de la diecinueve Olimpiada.

Los directivos españoles se entrevistaron, durante su estancia en el país azteca, con funcionarios del comité organizador de los Juegos Olímpicos y visitaron las instalaciones deportivas que construye Méjico. Indicaron que España presentará un buen grupo deportivo, pero que están dispuestos a sobresalir en lo cultural, asegurando que su aportación al respecto será de lo mejor.

Finalmente consideraron que es factible que se envíe también "La maja", el famoso cuadro de Goya; "La Crucifixión", de Velázquez y algunos cuadros de El Greco. Por lo que respecta a la escultura, se procederá a seleccionar inmediatamente al escultor que vendrá a competir en el "encuentro de escultores" con una obra que quedará permanentemente en Méjico.

"Desde ahora podemos adelanatr que España estará dignamente representada en Méjico en Octubre. En Mayo próximo volveremos para dar ya en detalle todos los datos de la aportación de nuestro país a los Juegos Olímpicos", dijeron pocos minutos antes de abordar el avión.

RECORD MUNDIAL

Nueva York (Alfil).— Tres miembros del equipo olímpico que preparan los Estados Unidos para los Juegos de 1968, en Méjico, han superado la marca mundial de los 500 metros, en el curso de las pruebas de velocidad de patines sobre ruedas que se llevan a cabo en Milwaukee.

Se trata de Neil Bralchford, Tom Gray y Terry Mcdermott, el primero de los cuales cubrió el recorrido en 40 segundos, 3/10 y los otros en 40 segundos 9/10.

¡¡NUEVOS Y ANTIGUOS COMERCIANTES!!

Que quieran instalarse en la nueva «Galería de Alimentación» en Barrio Capiscol. Zona progresiva de desarrollo industrial. Igual que Plaza de Abastos. Aún disponemos de varios locales.

¡¡GRAN OCASION!!

Informa y reserva: AGENCIA PALENCIA, Plaza Calvo Sotelo número 6. BURGOS.

La Eurocopa afronta los octavos de final con los mejores representantes del fútbol continental

«Dos ausencias imprevistas: la de Alemania occidental y la de Portugal, segundo y tercero en el Mundial de Londres»

«¿Está España en condiciones de revalidar su título?»

Por Tomás ARGUELLO

(De los Servicios Especiales de "Efe")

La fase previa de la Eurocopa —aunque falten por jugarse algunos partidos— puede decirse que está prácticamente pendiente de resolverse, ya que su resolución, en lo que hace al primer puesto, la llevarán a cabo ingleses y escoceses el próximo 24 de Febrero. Inglaterra ocho puntos en la actualidad y Escocia, siete. Un empate, pues, bastaría a los ingleses para clasificarse campeones, mientras que Escocia necesita ganar para quedar primero. El encuentro decisivo se juega en terreno escocés... y todo puede pasar.

Los restantes grupos están ya decididos. Un somero repaso nos permitirá observar que sólo se han registrado dos sorpresas.

En el primero, y gracias a Eire, España se clasificó, en lucha directísima con Checoslovaquia. En el segundo, Bulgaria dio la sorpresa al apear del primer puesto a Portugal, favorito unánime. El grupo tercero respondió por completo al pronóstico y la URSS se calificó con facilidad. Otra sorpresa en el grupo cuarto. Los subcampeones mundiales quedaron fuera de la Eurocopa. En su lugar, Yugoslavia. El grupo quinto dio la victoria a Hungría, muy superior a Alemania Oriental, Holanda y Dinamarca. Italia, en el sexto, también se clasificó sin apuros. Finalmente. Francia venció a sus tres rivales, Bélgica, Polonia y Luxemburgo. en el séptimo grupo.

La selección inglesa, encuadrada en el octavo grupo, tiene ocho puntos mientras que los escoceses cuentan actualmente con siete. Así, pues, un empate bastaría para que los ingleses quedasen en cabeza de grupo. — (Foto CIFRA)

LOS OCTAVOS DE FINAL

Lo mejor del fútbol europeo —salvo las dos ausencias reseñadas— se ha dado cita en los octavos de final. El grupo latino (España, Italia y Francia), encontrará dura resistencia en los representantes centroeuropeos y noreuropeos (Hungría y Yugoslavia, de un lado y URSS y Bulgaria, de otro), amén del representante británico (Inglaterra o Escocia). Las eliminatorias que se avecinan reúnen los ingredientes para captar la atención de los aficionados, que no cesan de hacer sus pronósticos.

¿Hay una seleción a la que, "a priori", se la puede dar como favorita?

La respuesta es negativa. Pueden formarse dos grupos de favoritos y menos favoritos, que son. URSS, Hungría, Inglaterra (la damos como favorita ante Escocia) e Italia. El otro, España, Yugoslavia, Francia y Bulgaria. Aventurar un favorito único sería aventurado, sobre todo cuando los sorteos pueden enfrentar entre sí a los más fuertes. Los cuatro mencionados son los que mayor probabilidad tienen de alzarse son el título.

DURA PRUEBA PARA ESPAÑA

España queda en el segundo grupo. ¿Quiere ello decir que no cuenta para el triunfo final? No, ni mucho menos. Pero el pronóstico, actualmente, la sitúa por debajo de esos cuatro equipos.

España, ante la fase final, debe dar entrada a jugadores jóvenes. Sus rivales serán una excelente piedra de toque. Nada de equipos, de selecciones fáciles débiles, sino grandes conjuntos Si el seleccionador da oportunidad a los jóvenes, éstos se foguearán en partidos de auténtico compromiso y... Tal vez lograrán llegar lejos, incluso revalidar el título de campeones de Europa.

Es difícil, muy difícil; pero...

Lo que importa es que los nuevos valores se acoplen; se "hagan" a jugar contra los "grandes" del fútbol europeo.

Si no se revalida el título, al menos se habrá encontrado un equipo joven, animoso, con experiencia...

Méjico, no se olvide, está a la vuelta de la esquina.

SOBRE EL LAGO BALATON

Sin ningún temor a hundirse, estos pequeños juegan sobre la superficie helada del lago Belaton, cerca de la localidad húngara de Keszthely. El invierno está siendo particularmente duro en esta región, por lo que la capa helada del lago tiene entre ocho y diez centímetros. — (Foto FIEL)

Mañana dará comienzo la

TRADICIONAL LIQUIDACION

DE

Calzados Pérez SECCION MONEDA

PRECIOS SIN POSIBLE COMPETENCIA ★ VEA ESCAPARATES

NOTA: ZAPATOS DE ARTESANIA DE LUJO PARA SEÑORA Y CABALLERO AL 50 POR 100 DE SU VALOR

DEPORTES 12

Querella presentada contra Di Stéfano por un actual directivo del Elche

En Sabadell se jugará el España-Inglaterra de aficionados

Próxima marcha del guardameta Carmelo a Baltimore

Elche (Alicante) (Alfil).— Por el procurador don Francisco Rodríguez Torregrosa, en nombre y representación de don José Esquitino Sempere y asistido del letrado don Pedro Rodríguez Ródenas ha sido presentado en este Juzgado municipal demanda instando juicio conciliatorio contra Alfredo Di Stéfano como requisito o trámite previos para la interposición de la querella por injurias contra el mismo.

A su vez, don José Esquitino Sempere, que forma en la nueva directiva constituída a raíz de la dimisión del presidente anterior, ha enviado un escrito al presidente de la Junta gestora del club renunciando a su cargo hasta tanto no se aclare la situación planteada por las declaraciones de Di Stéfano contra él.

ESPAÑA JUGARA CON INGLATERRA EN FUTBOL AFICIONADO

Sabadell (Barcelona) (Alfil). — "Sabadell con su nuevo estadio de la Creu Alta, será el escenario del España-Inglaterra, de clasificación olímpica, el 27 de Marzo ha anunciado el seleccionador nacional de fútbol, Domingo Balmanyá en la conferencia coloquio celebrada en la ciudad vallesana bajo la organización de la Agrupación de periodistas deportivos de Barcelona y en la que participaron destacados deportistas sabadellenses.

Este partido, que a doble eliminatoria dará a conocer el equipo que tendrá acceso a la fase final de los Juegos Olímpicos, en Méjico, será acogido en Sabadell con gran interés dado el auge que ha adquirido en aquella ciudad todo lo relativo con el deporte, gracias a la loable actividad de su alcalde a quien el periodista José Luis Lasplazas, que representaba a la Agrupación dedicó grandes elogios.

En relación con este partido, Balmanyá dijo que España eliminó a Islandia y debía competir con Italia, pero ésta se retiró por discrepancias con la distinta catalogación que del futbolista aficionado tienen los países del otro lado del telón. Inglaterra eliminó a Alemania Occidental y es ahora nuestro adversario. Nosotros hemos aceptado porque al tener que enfrentarse primero a Islandia y ahora a los ingleses, sabemos que tendremos enfrente formaciones con aficionados de verdad, igual que los nuestros, aunque su organización sea mucho más profunda. La selección amateur, si llega a Méjico, puede ser un perfecto banco de pruebas para los que participen en el mundial de 1970, que tendrá idéntico escenario, a 2.400 metros de altura con los consiguientes problemas de adaptación.

CARMELO Y SU VIAJE A ESTADOS UNIDOS

Bilbao (Por Juan J. Alonso, de "Alfil").

Uno de estos días marchará a Madrid Carmelo Cedrún, que tiene ahora 34 años, el famoso ex guardameta internacional del Atlético de Bilbao y del Español, para entrevistarse con unos representantes del Baltimore, equipo norteamericano de fútbol que se ha interesado por el portero vizcaíno, al objeto de concretar algunos detalles sobre el fichaje.

—"Ya está casi todo hablado —me dice Carmelo—, pero quedan en el aire algunos pequeños detalles.

—¿Económicos?

—Son cosas de todo tipo.

—¿Cuánto vas a cobrar en el Baltimore?, le pregunto a rajatabla.

—Mira, de cifras no te puedo hablar. Sólo puedo decirte que estoy contento con la cantidad al igual que lo estuve con lo que cobré en el Atlético de Bilbao y en el Español.

—Traducido a pesetas ¿percibirás en EE. UU. más de lo que cobrabas en el equipo catalán?

—¡Hombre!, no se puede ir tan lejos por menos dinero...

—¿Quiénes serán tus compañeros?

—Habrá de todo: alemanes, italianos, brasileños... y, también otros españoles, como Santisteban y Calixto. El primero ya jugó el pasado año en el Baltimore, como capitán, quedando triunfador este equipo.

Carmelo se entrena dos veces al día en Durango, localidad vizcaína donde reside. Cuando puede se "come" los 29 kilómetros que le separan de San Mamés y se entrena con el Atlético de Bilbao, como en otros tiempos.

OTRO BOICOT ANUNCIADO

Addis Abeba (Alfil). — Kenya y Guinea se retirarán de la Copa del Mundo de Fútbol de 1970, si se permite que Rhodesia participe en la competición.

Montañismo

Calendario de actividades para 1968

Nuevos monitores para la Escuela nacional de Alta Montaña local

Próximo cursillo de técnica alpina invernal (hielo)

La Delegación en Burgos de la Federación Castellana de Montañismo ha confeccionado para el presente año, un sugestivo calendario de actividades para todos los gustos y facultades de los montañeros burgaleses.

Desde primeros de Enero, hasta el 21 de Marzo, se podrán realizar las travesías invernales precisas para conseguir el trofeo de la Alta Ruta Invernal de Pineda en su versión número cinco.

Los días 11 y 18 de Febrero, cursillo de técnica alpina invernal en su modalidad de hielo, en la Concha de Pineda.

Mayo, días 4 - 5 y 18 - 19, primer cursillo de iniciación al alpinismo.

Septiembre día 15, trofeo San Millán, (itinerario diferente del años anteriores).

Octubre, día 20, II Trofeo "Rosa de los Vientos", marcha de orientación.

ESCUELA DE ALTA MONTAÑA

Dado el auge que poco a poco va tomando en nuestra ciudad el montañismo de altura y la escalada mayormente, se hace preciso el reforzar la pequeña plantilla de la ENAM local, a fin de poder preparar mejor a los montañeros que se lanzan a empresas de mayor envergadura dentro de este duro pero apasionante deporte alpino

Por ello se ha solicitado la admisión de los montañeros que citamos a continuación y que ya de hecho han sido nombrados oficialmente como monitores de esta Escuela. Asimismo ha sido nombrado nuevo jefe del grupo de socorro de montaña. Don Vicente Saiz Villanueva, don Javier Sanz Simancas, don Jesús Conejo Molinero, don Joaquín V. Blanco Abella.

A quienes deseamos nuevos éxitos y venturas en su nuevo cargo docente.

CURSILLO DE TECNICA ALPINA INVERNAL

Próximamente se dará a conocer el reglamento y demás detalles de este cursillo, al que parece ser asistirán montañeros palentinos, mirandeses y vallisoletanos. Las plazas serán limitadas y la edad mínima de dieciocho años, así como poseer ya conocimientos de montaña y disponer del equipo apropiado, calzado, piolet, crampones y casco protector.

Como lugar de escuela se emplearán las heladas pendientes del pico Mencilla, Concha de Pineda y una salida de perfeccionamiento hacia los picos de la cordillera cantábrica. Espiguete-Curavacas y zona de Reinosa.

¡SERVIDORA DOMESTICA! Para cualquier información, acude a los servicios de las Visitadoras Sociales del mismo. Teléfonos 20 - 37 - 07 y 20 - 39 - 96.

BADALONA-BURGOS: un pronóstico difícil

Radio Juventud retransmitirá el partido

En El Plantío, el Juventud recibe al Salamanca y el San Juan -sin Requejo II- al Hullera

No sabemos si será norma o costumbre del Badalona concentrar a sus jugadores cada vez que les corresponde jugar en casa; pero en esta ocasión, por lo menos, con motivo de la visita del Burgos, lo ha hecho, según leemos en nuestro colega «El Mundo Deportivo», donde el corresponsal G. Mercader escribe, entre otras cosas: «Una vez finalizado el entrenamiento el señor Argilés nos dio la lista de los jugadores que mañana, sábado, por la tarde, se concentrarán en Argentona, a la espera del partido contra el Burgos. La forman Rovira, Casany, Arenós, Torrens, Gasull, Castaños, Vinacua, Matamala, Juan Luis, Marti, Franch, Taulats e Ilundain».

El colega interroga a Argilés: «—¿Le inspira mucho respeto el Burgos?

—Mucho, ya que se trata de un conjunto que se halla muy bien colocado en la tabla y, como es lógico, buscará sacar puntos donde sea para mantener su posición».

Efectivamente —ya lo hemos repetido en ediciones anteriores—, el Burgos ha ido con ánimo de puntuar y ya sólo se trata de saber si lo consigue. Lo vamos a saber muy pronto, puesto que el partido dará comienzo a las doce menos cuarto y será retransmitido en directo por nuestros buenos amigos de «Radio Juventud. - La voz de Burgos».

¿Uno ¿Equis? ¿Dos?

JUVENTUD - SALAMANCA

El Salamanca no necesita de presentaciones. Lleva muchos años de relaciones deportivas con los equipos burgaleses. Siempre fue uno de los conjuntos destacados del grupo, en atención a su calidad y aspiraciones de ascenso, cualidades que sigue manteniendo. Claro que al margen de todo eso y precisamente por ello, el Juventud, rebelde antes que apocado ante la supuesta superioridad del cuadro charro, acostumbra crecerse y superarle. Hoy, los aficionados esperarán que esto se repita una vez más y los jugadores blanquiverdes tratarán de complacerles, rindiendo al máximo.

Martínez Yuste nos anticipó la alineación que presentará: Satur; Zabala, Marcos, Pérez; Larrea, Calleja; Prieto, Plaza, Iñiguez, Maguregui, Acinas.

Además están citados Erro y Villa.

En principio, parece ser que la táctica a emplear por el equipo local será el 4-2-4, atendiendo Calleja a la defensa y Acinas a la línea media. Bueno, esto es un decir, porque luego es el entrenador quien decide y obra de acuerdo con el sistema y rendimiento del contrario, que también cuenta.

El partido dará comienzo a las cuatro de la tarde. Recordamos que ha sido señalado «día de ayuda al club», por lo que los socios —a excepción de los femeninos e infantiles— y suponemos que también los poseedores de pases a favor, deberán proveerse del correspondiente boleto de ayuda.

SAN JUAN - HULLERA

Tampoco tiene nada de fácil esta confrontación para los sanjuanistas, pero todos ellos rebosan moral después de su brillante victoria frente a la Arandina y están dispuestos a repetir la actuación. Lástima que García Bello no pueda repetir, también, la formación del conjunto, ya que, definitivamente, Requejo II será baja. Para cubrir el hueco, teniendo en cuenta que el campo estará en condiciones por lo menos aceptables, después que los propios jugadores sanjuanistas se «entrenaron» el viernes pasando el rodillo, el entrenador echará mano de Sedano, casi con seguridad absoluta, ya que con campo pesado tal vez podría inclinarse por sacar a Vicente.

Así, pues, en principio, la alineación será ésta: Solares; Castroviejo, Quirce, Eduardo; Díaz, Sedano; Petete, Requejo I, Toti, Santi, Pirri.

A ver si los aficionados responden también calurosamente, con gritos de ánimo.

Partidos y árbitros para hoy

PRIMERA DIVISION

C. D. Málaga, U. D. Las Palmas, Ortiz de Mendibil.

Pontevedra C. F.-R. Sociedad, Gardeazábal.

Elche C. F.-R. C. D. Español, Martín Alvarez.

C. D. Sabadell - C. At. Madrid, Rigo.

R. Betis Balompié-Valencia C. F., Pintado.

R. Madrid-C. F. Sevilla C. F., Zariquiegui.

Córdoba C. F.-At. Bilbao, Oliva.

C. F. Barcelona-R. Zaragoza C. D., Lloris.

SEGUNDA DIVISION

(Grupo primero)

C. B. Badajoz-C. Ferrol, Varas.

C. At. Osasuna - R. C. Celta, Tejas.

C. F. Badalona - BURGOS C. F., Cañete.

R. Oviedo-R. Valladolid, Campillo.

R. C. D. Coruña-R. S. G. Torrelavega, Pascual Tejerina.

R. Santander S. D.-R. Gijón, Sáiz.

A. D. Rayo Vallecano-U. D. Lérida, Nieto.

C. D. Europa-U. P. Langreo, García Jaime.

(Grupo segundo)

C. D. Tenerife - C. D. Mestalla, Tomeo.

R. C. R. Huelva-C. D. Castellón, Ortiz Salgado.

Granada C. F.-Hércules C. F., Moya.

C. F. Calvo Sotelo-C.D. Alcoyano, Bañón.

Levante - U. D. Cádiz C. F., Balaguer.

Jerez C. D.-C. At. Ceuta, Jiménez.

C. R. Murcia-R. Mallorca, Medina Díaz.

C. D. Constancia-R. Jaén C. F., Maza.

TERCERA DIVISION

(Grupo décimotercero)

Leonesa-Castilla.
Europa - Bembibre.
SAN JUAN-Hullera.
JUVENTUD-Salamanca.
Salmantino-ARANDINA.
Ponferrada-La Bañeza.
Béjar - Júpiter.
Sabero - Medinense.

DOBLE COLUMNA

Fútbol en grado intensivo

El que así lo desee tiene hoy fútbol en grado intensivo. No sólo se trata de poder doblar, sino que los aficionados encontrarán hoy ocasión de "tripitir" y hasta de "cuatripitir".

Por la mañana, en "El Plantío", se ofrece el San uan-Hullera, que podrá seguirse acompasado de los ecos radiofónicos que traiga la radio desde Badalona, donde el que Burgos abre la segunda vuelta frente a las duras huestes del temperamental y nada diplomático Argilés.

Por la tarde será el Juventud el que tenga que vérselas con el siempre temible e interesante contrario que es el Salamanca, equipo que puede ser puesto como ejemplo de la dificultad que supone el ascenso a Segunda. Son muchos años bordeando ese ascenso, para asistir a la frustración una temporada tras otra.

Y, por último, para redondear la jornada echada al fútbol, aún queda el recurso de televisión para seguir las incidencias del Madrid-Sevilla desde el Bernabeu.

Resumiendo: que el seguidor impenitente y acérrimo tiene hoy motivo para llegar a un estado de saturación y al propio tiempo ejercitar todos los medios que permiten seguir el fútbol: el visual, el indirecto, por medio de T. V. y el adiofónico.

¿Hay quien pida más?

Desinterés...

El Osasuna va ya por su tercer entrenador en esta dramática temporada. Cayó Martialay y también su sucesor, Miguel Blanco. Para buscar ese tercero se pensó en el navarro Juanito Arza, el estellés que se inició en el Alavés como jugador y que acabó en el Sevilla, donde reside. No ha habido acuerdo.

Pero es curiosa la transcripción de parte de la conversación mantenida por Juanito Arza con un redactor de "El Pensamiento Navarro", cuando se barajaba su nombre como posible entrenador y cuya designación no se ha producido, precisamente por diferencias económicas.

Empezó diciendo Juanito que si iba a Pamplona era por su condición de navarro; pero a continuación añadía que la cuestión de cifras la dejaba a Alfonso Aparicio, que es su representante. Sí, señores, en el fútbol profesional, a veces, también se usa eso del representante y mucho más del mediador.

Más adelante, en la misma conversación, añadía —sin duda para que todos supieran a qué atenerse— que había tenido ya otras demandas esta temporada y que no había aceptado, a pesar de que el Jerez le había ofrecido 500.000 pesetas y el Castellón, 450.000 pesetas.

Desinterés, se llama esa figura. Y al revés lo escribimos para que muchos lo entiendan.

Parte del fútbol y los tiempos actuales son así, señores.

Elogios al Burgos

El Burgos es equipo que, burla-burlando, ha cuajado una primera vuelta muy meritoria, notablemente regular y ahí está en cuarta posición. Son hechos de tal naturaleza que han suscitado una atmósfera de atención general en su derredor.

Al cumplirse la primera vuelta de la competición de Liga, se han efectuado diversos análisis y estudios en diferentes páginas deportivas, apreciándose una coincidencia en considerar al Burgos y al Langreo como las dos revelaciones del primer grupo de Segunda, hasta el momento. De ellos se escribe en "La Voz de Asturias": "Los dos equipos revelación, sorpresa, por su condición modesta, de los que se barruntaba como «árbol caído» antes de la Navidad, son el Burgos y el Langreo, que están sensacionales".

¡A ver si este mismo juicio puede ser emitido al final de la Liga y no sólo en su mitad!

También dicho periódico ha hecho dos selecciones con jugadores del grupo primero de Segunda. Una la denomina A, con hombres ya más consagrados y de edad y otra, la B. En ambas figura un jugador burgalesista. He aquí las dos selecciones citadas que, naturalmente, admiten todas las discrepancias que se quieran:

Equipo A. — Juanet (Coruña); Jáuregui (Langreo), Florín (Gijón), Domínguez (Coruña); Alberto (Gijón), José Luis (Burgos); Loureda (Coruña), Nico (Langreo), Achuri (Oviedo), Pocholo (Gijón) y Amengual (Gijón).

Equipo B. — Nieves (Langreo); Ausaberri (Oviedo), Pastor (Langreo), Falito (Langreo); Marañón (Valladolid), Zoco (Santander); Astrain (Osasuna), Castro (Ferrol), Eusebio (Badajoz), Olalde (Burgos) y Juan (Ferrol).

ARQUERO

Ciclocross

El burgalés González segundo en una prueba en Santander

Zarauz (Alfil). — El santanderino Alfredo Irusta ha ganado el primer Gran Premio de ciclocross, puntuable para el "Challenge nacional". Participaron en la carrera 13 corredores, quienes tenían que cubrir veinte kilómetros, dando nueve vueltas al circuito. Sin embargo, por decisión del seleccionador nacional, señor Galarza, visto el mal estado del terreno, los corredores solo dieron ocho vueltas, con un total de 18 kilómetros.

Antes de iniciarse la prueba se negó a tomar la salida el madrileño Martínez, dándose el caso curioso de que este corredor se había estado entrenando en el mismo circuito y había manifestado que era un recorrido ideal, hasta el extremo de que, en su opinión, se debería disputar la carrera a diez vueltas.

La clasificación fue:

1. — Alfredo Irusta (Santander) 1 hora, 7 minutos.
2. — González (Burgos), a 40 segundos.
3. — Mendijur (Guipúzcoa).
4. — Iturriaga (Vizcaya).
5. — Eceiza (Guipúzcoa).

SENSACIONALES REBAJAS

ENTRAMOS EN LOS ULTIMOS DIAS DE GRANDES REBAJAS POR ELLO OFRECEMOS PRECIOS MUCHO MAS BAJOS:

SEÑORA Y NIÑO

Sueter «Courtelle» . . 99 Ptas.
Faldas lana . . . . 99 »
Pantalón Poliester, niño. 49 »
Gabardina niño . . . 125 »

CABALLERO

Sueter lana Australia 199 Ptas.
Chaqueta punto . . . 249 »
Camisa . . . . 69 »
Americana sport. . 175 »

SEMANA DEL ABRIGO

SEÑORA: Muchos modelos en pura lana 390 Ptas. / 490 » / 590 » / 690 »

CABALLERO: Lana . 190 Ptas. / Cheviot 390 » / Harris 690 » / Mohair 990 »

NIÑO: 140 Ptas. / 175 » / 190 »

Todas las tallas. Modelos modernos

MORADILLO

RESTOS DE TEMPORADA TEJIDOS DOMINGO

GRAN LICOR Estomacal BONET

"EL LICOR DE LA FAMILIA" PRUEBE NUESTRO RON TRAPECHE CUBANO AÑEJO OSCURO

Diario de Burgos

FUNDADO EN 1891

Papelería TAGRA

Vitoria 13.

Selecciona de más variados artículos para regalo. Dibujo. Pintura y oficina.

Teléfono 202852

FIGURA DE LA SEMANA

Enrique Guitart

Por Juan Molina

HAY ciertas profesiones que pasan de padres a hijos en una constante, casi infinita, por la transmisión de valores en cadena. Y lo que hizo bueno el padre lo engrandece el hijo, o se recrea en el nieto, con matices de artífice. Una de estas profesiones es la de actor, y un caso concretísimo de esta cadena profesional hereditaria es el de Enrique Guitart, el actor catalán que ha regresado de América después de una jira prolongada.

Es Enrique Guitart ejemplo auténtico de profesión heredada. Cuando tenía sólo dos meses ya "interpretó" un papel en el teatro. Sus padres —que entonces trabajaban en la Compañía de Enrique Borrás y Catalina Bárcena— lo "prestaron" para sacarlo a escena en sustitución de un muñeco roto. Era el mes de Junio de 1909 y Enrique Guitart había nacido el uno de Abril. A los dos meses de vida nacía para la escena, iniciando así su carrera artística que desembocaría en lo que ha sido su máxima creación: "Las manos de Euridice".

Es imposible hablar de Enrique Guitart sin asociarlo a esas cuatro mil y pico representaciones de una obra para un solo personaje, para un paranoico, creada por el brasileño Pedro Beloch, que ha recorrido el Mundo en largo, afanoso y aplaudido caminar.

De los deciocho años, cuando Guitart dejó Barcelona para marchar a la "conquista" del todo Madrid, a las representaciones continuadas de "Las manos de Euridice", hay todo un mundo de éxitos, de pequeñas decepciones, de trabajos, de recuerdos. Primero, los meses sin trabajo apoyado sólo por el actor Pedro Calderón de la Barca —un nombre que se pierde en la larga lista de actores españoles—, y, después, el contrato con Borrás como meritorio primero, y galán más tarde. Y, por esa época también, el recuerdo de la muerte de su padre... Así, hasta llegar a Gumersindo Tabares, personaje solitario de "Las manos de Euridice", personaje apasionante que desciende del escenario y se mezcla con el público. Personaje que, como decía Felipe Sassono, es imposible para quien no tenga, por intuición y por instinto las condiciones de actor nato de Enrique Guitart; posible "para él —¡y cómo!— por sus facultades físicas, su temperamento, su poder comunicativo, la virtud expresiva y convincente del gesto y de la voz y por la pasmosa facilidad de entrar en una situación dramática y sostenerla".

Ha trabajado en medio centenar de películas. Ha confesado haber trabajado en quinientas obras de teatro —sin llevar muy al día las estadísticas— y ha viajado por Europa y América. Ha estrenado un buen puñado de obras, pero siempre que se le pregunta por su personaje preferido —pregunta en tópico, pero con base en este caso—, responde lo mismo: Gumersindo Tabares, el de "Las manos de Euridice".

nuestros colaboradores

¿ERA NECESARIA LA DEVALUACION DE LA PESETA?

Por Ernesto Ruiz y G. de Linares

(Director de la Escuela Profesional de Comercio)

ESTA es la pregunta que se hacen muchos españoles ante la contradicción que representa el que la Comisaría del Plan de Desarrollo, en la «Hoja Informativa» del mes de Octubre de 1967, hablase de «la fortaleza de la peseta» y de que ésta no sería devaluada en ningún caso. Antes de 18 de Noviembre se hubiera considerado un atentado a la economía nacional insinuar la posibilidad de una devaluación.

Es cierto, sin embargo, que el gasto público ha pasado de 109.008 millones de pesetas en 1961, a 204.000 millones en 1967; que el déficit de la balanza comercial ha crecido de 382,9 millones de dólares en 1961, a 2.337,2 millones en 1966, habiendo descendido los ingresos por turismo y las remesas de los trabajadores españoles en el extranjero; que el índice general del coste de vida experimentó a lo largo del pasado año incrementos muy notables; que la masa monetaria española —moneda legal y dinero escritural— aumentó de 236.834 millones de pesetas en 1961, a 453.765 millones en Agosto de 1967; que el producto interior bruto de la agricultura decreció de 195.231 millones de pesetas en 1963, a 187.685 millones en 1966, en pesetas de cada año, generando importaciones masivas de productos del sector agrario, para hacer frente a una demanda en continua expansión y diversificación, hasta el extremo de producir un déficit cada vez mayor en la balanza comercial agrícola, tradicionalmente exportadora; que la industria de transformación, especialmente el grupo de máquinas-herramientas, acusó la acumulación de fuertes «stocks», y que el programa de inversiones públicas no se ha cumplido como estaba previsto, desatendiéndose los sectores más atrasados o deficitarios (agricultura, investigación, etc.). Todo lo cual demuestra la falta de coordinación de la política económica y la dudosa eficacia de la planificación indicativa iniciada en 1964.

Por otra parte, la constante subida de los precios interiores había colocado a nuestros productos en difícil situación para competir en los mercados internacionales, esperándose —con fundada creencia— que la devaluación, al abaratar los artículos españoles para los países que no han devaluado, fomentase las exportaciones y disminuyese las importaciones, por resultar éstas más caras para los españoles.

Mas es evidente —y en ello han coincidido la mayoría de los economistas— que la devaluación de la libra esterlina —cuyos efectos no pueden tener la dimensión que tuvo en los años 1931 y 1949— no ha sido la verdadera causa de la depreciación legal de la peseta, sino el pretexto para la devaluación de nuestro signo monetario, ya que las relaciones de España con la zona esterlina no representan más de un 10 por 100 de nuestro comercio exterior y el mercado libre de divisas no había despreciado hasta ahora la cotización de la moneda nacional.

Ahora bien; para que una devaluación sea eficaz, es necesario que la demanda nacional y la oferta extranjera sean elásticas. Al pretenderse con la devaluación restringir las importaciones por el encarecimiento de los artículos extranjeros —se calcula que el aumento en el costo de las importaciones ascenderá a unos 30.000 millones de pesetas—, será preciso que a ese encarecimiento corresponda una contracción de la demanda nacional —demanda elástica; objetivo difícil de conseguir con un Plan de Desarrollo en marcha—. Y si la oferta exterior, a su vez, fuera inelástica, implicaría que el extranjero querría seguir vendiendo la misma cantidad de productos que antes de la devaluación; por lo que, ante el retraimiento de la demanda nacional, intentaría rebajar los precios para atraerla de nuevo, invalidando la subida provocada por la devaluación.

Además, para que la devaluación surta sus efectos, es también conveniente que la demanda extranjera, confrontada con la oferta nacional, sean ambas elásticas. Es decir, que la industria nacional, y la producción en general, puedan responder de manera flexible a ese incremento de la demanda exterior e interior. Pero en la áspera lucha de la competencia internacional, la devaluación, al abaratar sensiblemente los precios de los artículos de exportación —que disfrutarán, prácticamente, de la prima del tipo de devaluación—, desarticulará automáticamente los mercados competidores, que se verán obligados a alinear sus precios al mismo nivel.

O sea, que la economía del país devaluado —en esta caso, España- deberá tener la flexibilidad suficiente para aumentar la oferta de productos dedicados a la exportación y poder sustituir así los que se importaban. Si la producción no puede incrementarse —como ha de suceder en nuestro país—, la demanda promovida por la devaluación creará una nueva inflación. Y aunque los decretos de estabilización están encaminados, entre otros objetivos, a contener el alza de los precios, será difícil evitarla, pues los grandes reajustes monetarios de los años 1931 y 1949, originados ambos por la devaluación de la libra esterlina, produjeron una elevación casi general de los precios en la mayoría de los países europeos, a pesar de las medidas correctoras aplicadas.

En resumen: parece discutible la oportunidad de la devaluación de la peseta. Es cierto que producirá un aumento de la exportación hacia los países que no han devaluado y una disminución de las importaciones, por el carácter de derecho protector de la devaluación; que España podrá competir con los países productores de agrios; que aumentará el turismo —especialmente el turismo barato—; que los envíos de los trabajadores españoles en el extranjero aumentarán su equivalencia en pesetas; que mejorará la balanza de comercio y, en su consecuencia, la de pagos; que aumentarán las rentas nominales de ciertas categorías de productores —los exportadores. Pero frente a estas ventajas— algunas, hipotéticas—, tendremos que exportar más cantidad para recibir las mismas divisas; habrá de frenarse la renovación de maquinaria, utillaje, etc., si procede de países que no han devaluado; habrá que suplir con importaciones el aumento del consumo del turismo, que producirá un incremento de la demanda; tendremos que enviar al Fondo Monetario Internacional las cantidades necesarias para conservar constante el valor-oro de nuestra cuota a dicho organismo; aumentará la emigración laboral, ya que sus rentas de trabajo se incrementarán al cambiarse por pesetas; se producirá un alza de los precios, no directa e inmediata, pero evidente a la larga, a pesar de las medidas estabilizadoras dictadas por el Gobierno y, por último, los nacionales deudores del extranjero, cuyas deudas hayan sido estipuladas en moneda extranjera no devaluada, verán aumentar sus deudas considerablemente.

Y la eficacia de la devaluación de la peseta —cuya oportunidad se discutirá durante largo tiempo— exigirá la cooperación de todos los españoles en el sacrificio y en el esfuerzo. Y la misión de los poderes públicos —grave misión— ha de ser la de aprovechar la actual situación de la conomía española para realizar un análisis a fondo de las causas que han provocado la crisis y conjugar —y ya será difícil conseguirlo— una política deflacionista de precios y de salarios con el pleno empleo y el aumento de la renta nacional.

Carta de MADRID

Por TACHIN

El dos y medio por ciento de los españoles tiene carnet de conducir

«Pueblo» comenta las consecuencias económicas de la gracia estudiantil

MADRID.- Las consecuencias de la gracia estudiantil en el aspecto económico las cita y comenta el diario "Pueblo" en su último número. Los gastos de nueva matriculación supondrán para los alumnos, es decir, para sus padres, unos diecinueve millones de pesetas. El concesionario del bar perderá, poco más o menos, un millón y medio al estar cincuenta días inactivo. En el comedor del S. E. U. se dejarán de ingresar unas 400.000 pesetas. La Empresa Municipal de Transportes dejará de ingresar más de 300.000 pesetas. Las propinas de los bedeles, recibidas cuando entregan las papeletas —excepto las de los alumnos suspendidos, que se la ahorran— hubieran supuesto si no se suspenden los exámenes unas 90.000 pesetas. Los alumnos que debieran haber acabado la carrera, por faltarles solamente una o dos asignaturas, "se hubieran colocado como economistas en empresas y Bancos inmediatamente y deberán aplazar su ingreso en la población activa del país por lo menos hasta después de Junio". La suma de sueldos perdidos, si se añade el retraso general con que acabarán la carrera todos los alumnos, se calcula en una cifra más alta que todas las demás consideradas: entre los 60 y 75 millones de pesetas. Y termina diciendo: "Los líderes de la violencia, con procedimientos traumáticos, obligan a la clausura facultativa, con graves perjuicios para el estudiantado, para las familias modestas que soportan el gasto de sus hijos y, en fin, para la sociedad en su conjunto".

CIFRAS

Población española en 31 de Diciembre pasado, 32.275.000 habitantes. La población que tiene más habitantes, Barcelona, seguida de Madrid: 3.495.021 aquélla y Madrid, 225.000 menos. El ritmo de crecimiento de la capital de España es extraordinario, ya que en 1900 su población era de 328.964 personas. Hay veinticuatro ciudades con más de 100.000 habitantes. Se han concedido 806.566 permisos de conducir. El dos y medio por ciento de los españoles tiene carnet de conducir.

TORETES

Un grupo de personalidades ha dirigido una carta a los periódicos madrileños en la que expresan su desagrado por el espectáculo que se ofreció recientemente a los niños acogidos en el Asilo de San Rafael, consistente en la lidia de una novillo, con los incidentes de su escape al jardín, su acorralamiento por muchas personas y su muerte por un novillero. Estiman los firmantes que tal diversión no es propia de niños, ni siquiera edificante en un ambiente en que la vida de éstos comienza a formarse, y no sólo por razones de la crueldad que implica, sino, sobre todo, por la conciencia en elaboración de los pequeños. Además, el acto supone un reto o desprecio a lo legislado —prohibición de asistir a corridas de toros a los menores de catorce años— por todo lo cual expresan su repulsa por la organización de tales actos en centros como el Asilo de San Rafael.

NOTICIAS BREVES

Exito de risa en la comedia de Alfonso Paso "¡Cómo está el servicio!"

—Seguimos con un sol radiante y temperatura por encima del fresquísimo cero.

—Continúan los incidentes estudiantiles.

MULTA AL MINISTRO DEL EXTERIOR HOLANDES

Haarlem Holanda, (Efe-UPI). El ministro de Asuntos Exteriores holandes, Joseph Luns, ha sido condenado por un tribunal de esta ciudad a pagar una multa de 7.600 pesetas, por infringir las leyes del tráfico.

Luns obligó al conductor de su automóvil a que adelantase a otro automóvil por el lado opuesto, lo que dio lugar a un pequeño choque y no se detuvo.

EL PULSITO NACIONAL

CUARTO PODER

Por EVARISTO ACEVEDO

UN país civilizado constituye gran familia donde los administradores dialogan con los administrados. Los administradores, "padres de la Patria", tienen el deber de comunicar la marcha de ese gigantesco hogar que es la nación. Los "hijos del Cid", exponen sus pensamientos y preocupaciones, para que sean atendidas en lo que cumpla.

—o—

Esto no quiere decir, naturalmente, que los hispanos —invadiendo los Ministerios— se pasen el día haciendo preguntas sobre las cifras del presupuesto, la marcha del plan de autopistas, los litros de gasolina ahorrados con la supresión de coches oficiales, el exacto número de turistas que vinieron el día 31 del pasado Diciembre a tomar las uvas en la Puerta del Sol... Semejante actitud de los administrados implicaría perturbación grave en la tarea ministerial y podría considerarse falta de respeto.

—o—

Por su parte, los directores generales, los subsecretarios y los jefes de negociado tampoco van a invertir la existencia en recorrer los hogares recogiendo las opiniones de las amas de casa o introduciéndose en el interior de los vagones del "Metro" ansiosos de escuchar —en fuentes fidedignas— el criterio de los productores. Con semejante proceder, los administradores acabarían con los tímpanos perforados de tanta queja, los músculos deshechos de tanto achuchón y unas agujetas tremendas de tanta caminata.

—o—

La civilización, que todo lo soluciona, encontró la fórmula perfecta: el "cuarto poder". Los periódicos. El periodista, abnegado patriota, recorre centros oficiales tomando notas del índice de productividad del expediente. El periodista, arriesgado ciudadano, visita hogares, se mezcla con la multitud en el interior de los más inquisitoriales medios de transporte, escucha, observa, medita... Luego, escribe reportajes, artículos, comentarios, editoriales... Leyendo periódicos, el administrador se entera de los problemas que abligen a los administrados. Leyendo periódicos el administrado se entera de lo que van a administrarle en el porvenir. Los hijos, dialogando con los padres. Los padres, dialogando con los hijos. Hogar cristiano y feliz.

—o—

El proyecto de ley de Secretos Oficiales puede convertirse en entrometida suegra que lo eche todo a rodar. Porque si la Administración Pública levanta una gran muralla china de silencio en torno a la mayoría de sus actividades, el diálogo se irá a paseo. Hablarán los administrados pero no habrá forma de escuchar a los administradores. Y si estos no dicen ni "pío", cual si se hubieran quedado sordomudos de repente, ¿cómo van a saber los administrados si sus quejas y peticiones son atendidas o acaban en el cesto de los papeles rotos? La vida del celtibero quedará convertida en triste monólogo y la Prensa, el famoso "cuarto poder", más devaluado que la peseta, acabará siendo un "0,65 poder". ¡Bien empieza el año 1968, bien...!

Pasando el rato

HORIZONTALES. -1: Frutos. 2: Eras.— 3: (al rev). Cansar. — Consonante.— 4: (al rev). Háblale.— Distrito de Costa Rica.— 5: Mujer natural de una prov. española.— 6: Lo hiciésemos ante Dios.— 7: Especie de lotería particular y familiar en la República Dominicana. — Columpia.— 8: Puede usarse como sufijo. — Pueblo de Huesca.— 9: Sin trabajo. — 10: Excedes.

VERTICALES.— 1: Holgazanes.— 2: Acudieras.— 3: Volcán de Guatemala.- Consonante. — 4: Moldura que sobresale y forma el cerco de un vano (pl.).— Río de Alemania. — 5: Repetido; gongom.— Cualquiera de las grandes plumas terminales de las salas de las aves.— 6: Defensor.— Relativas a lechos grandes.—7: Tratada.- 8: Provocáselos.

SOLUCIONES

Al crucigrama:

HORIZONTALES.— 1: Patíbulo. — 2: Alababa.— 3: Opereta.— 4: Ajara.— Ir. — 5: Caro.— Ama.— Ana.— 6: Ara.— ociR.— 7: Pa.—aduz-A.— 8: Amazona.— 9: Ocupada.— 10: Asolaron.

VERTICALES. — 1: Pa.— Acaba.— 2: Alojáramos.. — 3: Tapara.— Aco. 4: Ibero.— Azul.— 5: Bará.— odopA. — 6: Ube.— Acunar.— 7: Latinizado.— 8: Arara.— An.

Al jeroglífico:

Será imprescindible.

A los siete errores:

Copo de nieve, caja de regalo, botón del abrigo, ventana, chimenea, rama del abeto y casa.

¿Cómo son las chicas en Canarias?

LOGICA

El funcionario señala al solicitante que ha cometido un error en su solicitud pues en el apartado que dice «Edad del padre en caso de vivir» había puesto «Ciento veintisiete años».

—¿Quiere hacerme creer que su padre tiene esa edad? —le pregunta sorprendido el empleado.

—No, señor; pero la tendría en «caso de vivir».

EL OSO DE ALMENDRA

Cierto señor entra en una pastelería y le dice a la pastelera:

—Quisiera que me hiciesen en pasta de almendra un pequeño oso de unos treinta centímetros de altura. ¿Es posible?

—Sí, desde luego — le contestan—, para mañana lo tendrá usted.

A la hora indicada vuelve el tipo a la pastelería y le muestran el pequeño oso, a cuya vista advierte que no es exactamente lo que quería.

—¿Será posible acerle los ojos azules? —pregunta.

—Sí, señor, es muy fácil, vuelva mañana.

A su nueva visita, siempre preciso como un reloj que marcha bien, el cliente, tras contemplar aquella pequeña obra de arte, expone:

—La cola no es en verdad muy larga.

La pastelera le promete que a la mañana siguiente, quedará satisfecho.

Y la misma escena se repite durante varios días; el cliente acude en busca de su oso, pero invariablemente encuentra alguna cosa que no le agrada.

Por fin, un día no halla reparos que poner a tan preciada golosina, por lo que la pastelera, tras un largo suspiro le pregunta:

—¿Quiere que se lo ponga en una caja?

—No merece la pena —concluye el cliente— es para comérmelo aquí mismo.

—Pues ya, si ganamos cinco partidos, empatamos dos y compramos tres, no hay quien nos mueva de la Segunda División...

Dibujos con siete errores

AVENTURAS DE TRAMPOLÍN

4.º CAPITULO

EN BUSCA DEL OCAPI