DIRECTOR:
Esteban Sáez Alvarado

EMPRESA EDITORA:
«Diario de Burgos, S. A.»

Diario de Burgos

FUNDADO EN 1891

MARTES, 30 · DE ABRIL
DE 1968
AÑO LXXVIII. — N.º 23.791
EJEMPLAR: TRES PESETAS

REDACCION, ADMINISTRACION Y TALLERES: VITORIA, 13. = APARTADO, 46. = TELEFONOS: REDACCION, 201280 = ADMINISTRACION, 207148 = Dep. legal: Bu-5-1958

"OTRO PASO ADELANTE HACIA ESPAÑA EN EL MERCADO COMUN"

«Il Giornale d'Italia» habla de un notable acercamiento entre las economías española y comunitaria

Roma (Efe). — Con titulares a cuatro columnas que dicen: «Otro paso adelante hacia España en el M. E. C.». «No se trata todavía de una asociación propiamente dicha, pero la notable reducción de las tarifas aduaneras permitirá un acercamiento entre las dos economías», «Il Giornale d'Italia» publica una crónica de su corresponsal en Bruselas, Mila Malvestti, señalando que el Gobierno de Madrid puede considerarse satisfecho por haber convencido al Ejecutivo de la Comunidad a aumentar los concesiones que los «seis» habían decidido ofrecer a España.

No falta ahora más que el Consejo de ministros de los «seis» confirme con precisas instrucciones a la Comisión, este entendimiento.

Señala a continuación que el representante español ante la Comunidad Económica Europea, señor Ullastres, ha pedido que el acuerdo con el Mercado Común sea más avanzado de lo previsto en los pasados meses por el Consejo de ministros de la C. E. E. y a este respecto, Mila Malvestti, comenta que, naturalmente no se habla de una forma de asociación propiamente dicha, pero que es claro que las reducciones aduaneras en el campo agrícola e industrial y la progresiva eliminación de las trabas en los intercambios, constituyen un notable acercamiento entre las economías española y comunitarias.

Termina diciendo que las conversaciones han estado caracterizadas por una gran comprensión por parte de la Comisión de la C. E. E. hacia los puntos de vista expuestos por la delegación española.

Se estudia la reorganización de la Secretaría General del Movimiento

Rodríguez de Valcárcel dice que será efectuada antes de Noviembre

Madrid (Cifra).—El estudio para la reestructuración de la Secretaría General del Movimiento se está llevando a cabo actualmente, según ha declarado al vespertino "El Alcázar", el vicesecretario general, don Alejandro Rodríguez de Valcárcel.

Evidentemente y en su día, ha de ser sometida a la aprobación del Jefe nacional del Movimiento.

Señala también que lo anterior "ha de llevarse a cabo antes del próximo mes de Noviembre en que finaliza el plazo señalado por la Ley Orgánica del Movimiento y su Consejo Nacional".

Solís felicita a los héroes de los 8.000 Kms. en 124 horas

En el «stand» del «Salón Internacional del Automóvil» de Barcelona, Virgilio Hernández Rivadulla y Carlos del Val reciben la felicitación del Sr. Solís, después de culminar sus 8.000 kilómetros en 124 horas, a través de toda la geografía española.

Intento moscovita de convocar una «conferencia europea» contra la Alemania occidental

Tito quiere disuadir al Kremlin de celebrar la "cumbre" comunista

Suicidio de un jefe de la policía checa

Stuttgart (Efe). — Al concluir la jornada electoral, han sido publicados los datos definitivos de las elecciones del Parlamento de Baden-Worttenberg cuya composición es la siguiente: Unión cristiana democrática, 60 diputados (antes 59), social demócratas, 37 (antes 47), liberales, 18 (antes 14), y nacional-demócratas de Adolf Von Thadden, 12.

La unión cristiano-demócrata obtuvo de los 3,9 millones de votos emitidos (estaban convocados 5.620.000 electores y se registró una participación del 70,6 por 100) la cantidad de 1.718.167 o el 44,2 por 100, los socialistas consiguieron 1.124.558 votos o el 29 por 100, los liberales, 560.039 o el 14,4 por 100 y los nacional demócratas, 381.393 o un 9,8 por ciento.

ESTUDIAN LA SITUACION

Bonn (Efe). — Al término de la jornada de hoy los jefes de los partidos que forman el Gobierno federal de liberación acerca del resultado de las elecciones de Baden-Wuttemberg, el canciller Kiesinger exhortó a los diputados democristianos y cristianos sociales a continuar hasta las elecciones de 1969 la lucha contra el partido «nacional democrático». Los socialistas, por su lado, examinaron las razones de su fracaso electoral y expresaron que el 9 de Mayo celebrará la presidencia socialdemocrática una sesión extraordinaria para tratar del asunto.

NUEVA MANIOBRA DEL KREMLIN

Berlín (Efe). — La reanudación de los ataques contra la República Federal Alemana acusándola de amenazar la paz de Europa, tratando de anexionarse Berlín occidental, es la doctrina central del Kremlin, según los observadores de la política rusa, para justificar la convocatoria de una «conferencia europea de seguridad colectiva».

El diario «Pravda», en su número de hoy, ha vuelto a subrayar que Bonn utiliza la industria berlinesa occidental con fines militares y que «aumenta la actividad neonazi en Berlín Oes-

(Pasa a quinta página)

GRAVE RIESGO DE QUE LA PESCA DESAPAREZCA

La FAO trata de proteger la fauna marina

Roma (Efe).—Los mares quedarán vacíos de arenques, sardinas, caballas y bacalaos en un plazo de quince a veinte años si el actual ritmo de capturas continúa, se ha dicho hoy en un informe a la Comisión F. A. O.

Las capturas podrán aumentarse sólo explotando otras especies, tales como el krill —alimento de las ballenas— placton y otros animales y plantas marítimas.

Se calcula que hay unos cincuenta millones de toneladas métricas de Krill en los mares.

PROTECCION DEL ATUN

Roma (Efe).—España, Francia y Canadá han informado a la Organización de Alimentación y Agricultura, de las Naciones Unidas (F.A.O.), que se hallan adoptando medidas para adherirse a un pacto internacional para evitar una pesca excesiva en el Atlántico.

Cuatro países —Japón, Estados Unidos, Ghana y Africa del Sur —han ratificado ya el acuerdo en cuestión.

El atún, en el Atlántico, corre grave peligro de extinción. Se ha indicado la necesidad de proteger también la pesca del atún en la región occidental del Pacífico.

DISTINCION AL SR. CARRERO BLANCO

Madrid (Cifra). — El vicepresidente del Gobierno, almirante don Luis Carrero Blanco, recibió esta mañana, en su despacho oficial, a una representación de la Sociedad de Autores, integrada por su presidente, don Joaquín Calvo Sotelo; el consejero delegado, don Luis Tejedor; el director general don Jesús María de Arozamena y miembros del Consejo de Administración, que le hicieron entrega del título de socio de honor de dicha entidad.

Andrés Segovia ha sido operado de cataratas en Nueva York

Nueva York (Efe).—Ha sido operado de cataratas por el famoso oftalmológo español doctor Castroviejo, el guitarista, también español, Andrés Segovia.

La operación se sabe que ha sido un éxito y que el maestro de la guitarra salió ya para España para su restablecimiento.

CIEN MIL PERSONAS, EN LA ROMERIA AL SANTUARIO DE LA VIRGEN DE LA CABEZA

Constitución del Consejo de Patronos de la Universidad de Navarra

Andújar (Logos). — El ministro de la Gobernación, ha representado al Jefe del Estado que es Hermano mayor honorario y perpetuo de la Real Cofradía de Andújar, en la típica y tradicional romería al Santuario de la Virgen de la Cabeza, enclavado en Sierra Morena, donde se han congregado cerca de cien mil peregrinos, así como medio centenar de cofradías de distintos puntos de España. Entre otras personalidades asistieron el director y subdirector de la Guardia Civil.

En el cementerio donde reposan los restos de los caídos durante el asedio del Santuario se celebró por la mañana una misa presidida por las autoridades. A continuación, la imagen de la Virgen de la Cabeza, Patrona de Andújar y de la diócesis de Jaén, fue sacada procesionalmente.

Durante la procesión avionetas del Ejército del Aire evolucionaron sobre el Santuario a baja altura, arrojando flores sobre el templete de la Sagrada Imagen, así como sobre la cripta del capitán Cortés, cementerio y monumento a los héroes.

CONSTITUCION DEL CONSEJO DE PATRONOS DE LA UNIVERSIDAD DE NAVARRA

Pamplona (Logos). — En el Rectorado de la Universidad de Navarra se celebró esta tarde el acto de constitución del Consejo de Patronos para los centros de estudios eclesiásticos de la Universidad, bajo la presidencia del gran canciller. Dicho Consejo está presidido por monseñor Escrivá de Balaguer, gran canciller, y son vocales el doctor Bueno Monreal, arzobispo de Sevilla; doctor Delgado Gómez, arzobispo de Pamplona, y doctor Olaechea y Loizaga, arzobispo titular de Subbar, como miembros honorarios y vitalicios; el doctor Morcillo González, arzobispo de Madrid-Alcalá representante de la Conferencia Episcopal Española; doctor García Lahiguera, obispo de Huelva; y doctor del Campo.

SESENTA AÑOS DE MATRIMONIO

Ayer conmemoró sus "Bodas de Platino" el matrimonio compuesto por nuestro querido amigo, el veterano ferroviario —subjefe que fue de la estación de Burgos— don Benjamín Tamayo Martínez y su esposa doña Vicenta Redondo Antolín.

Los venturosos esposos celebraron sus 60 años de matrimonio, asistiendo, en acción de gracias a una misa, a las doce, en la parroquia de San Cosme y San Damián, donde se unieron en el vínculo sacramental. Ofició el canónigo magistral de la Catedral, don Angel Ciguenza que dirigió una fervorosa plática a los señores de Tamayo-Redondo, que fueron apadrinados en la conmemoración por sus nietos doña María del Pilar García Tamayo y don Francisco-Javier Tamayo Fernández, acercándose a la sagrada Mesa para recibir el Pan Eucarístico, en compañía de sus tres hijos, hijos políticos, seis nietos, otros tantos bisnietos y demás familiares y amigos íntimos.

Por último don Benjamín Tamayo y doña Vicenta Redondo, rodeados del cariño de los suyos, celebraron una comida, evocadora del banquete nupcial.

Al felicitarle muy cordialmente deseamos al veterano matrimonio largos años de vida.—(Foto FEDE).

PRIMER TRASPLANTE CARDIACO EN EUROPA

Lo ha efectuado un cirujano parisino injertando la víscera de un joven, muerto en accidente, a un jubilado de 66 años

Las perspectivas de éxito final son poco alentadoras

París (Efe). — La primera operación de trasplante de corazón en Europa ha sido efectuada en el Hospital de la Pitié de París, por el doctor Christian Cabrol, de 40 años. El operado, un hombre de 66 años de edad, Clovis Roblain, ha manifestado signos de "rechazo". La operación que dio comienzo a las diez de la noche del pasado sábado día 27 concluyó el domingo a las siete.

Durante nueve horas el doctor Christian Cabrol, asistido por el profesor Gerard Giraudon y un equipo de unos 30 médicos, anestesista, cirujanos, practicantes y enfermeros especializados, procedió a la primera operación cardíaca de este tipo llevada a cabo en Francia.

Clovis Roblain, conductor de camiones, recibió el corazón de un joven de 23 años, que murió de un traumatismo de cráneo el sábado.

El operado vive, pero sufre complicaciones de índole nerviosa, según un comunicado hecho público esta mañana po rel profesor Maurice Mercadier, jefe del servicio de Cirugía de. Hospital de la Pitié. El pronóstico es reservado.

LOS PROTAGONISTAS

París (Efe).— Michel Guppaz, el joven donador del corazón para el primer trasplante realizado en Francia por los doctores Giraudon y Cabrol, había contraído matrimonio hace siete meses con una joven de nombre Annie Maumulot, actualmente en estado de buena esperanza. Michel Guppaz trabajaba como mecánico especializado en una empresa del barrio extremo parisino de Saint Denis y habitaba con su esposa un moderno apartamento en el barrio de Bondy, cerca de la vivienda de los padres del fallecido.

Guppaz regresaba a su ho-

(Pasa a quinta página)

Semana brasileña en Madrid

Ha comenzado a celebrarse en Madrid una «Semana brasileña». En la Casa de Brasil de la Ciudad Universitaria se izaron las banderas brasileña y española y se inauguró una estatua del Padre José de Anchieta. — (Foto FIEL)

SUECIA OFRECE ESTOCOLMO COMO LUGAR PARA NEGOCIAR SOBRE VIETNAM

Después del atentado de Boumedian

Argel. — Después del atentado sufrido por el presidente Boumedian en el que sólo sufrió ligeras heridas en la cara a causa de los cristales rotos del parabrisas de su automóvil, el presidente, a la derecha, sale del Hospital militar de Argelia después de recibir tratamiento médico pocas horas después del fracasado atentado. Le acompañan el ministro de Asuntos Exteriores, Abdelkader Chabou, secretario de la Defensa nacional, el ministro de Finanzas, Cherif Belkacem y el comandante cirujano, Amir. (Telefoto CIFRA-UPI)

Más de cuatro semanas sin lograr acuerdo

Danang (Vietnam) (Efe-UPI). «Se puede esperar que la lucha continúe en Vietnam mientras se celebran las conversaciones de paz con los norvietnamitas, especialmente en las provincias del Norte», ha manifestado el general Pewis Walt, segundo jefe de las fuerzas de infantería de Marina en el curso de una conferencia de Prensa durante la visita que ha realizado a esta ciudad.

Afirmó que combatir mientras se celebran negociaciones «es una de las tácticas preferidas por los comunistas, y debemos esperarlo y tener cuidado».

OFRECIMIENTO SUECO

Nueva York (Efe). — Cuatro semanas y un día han transcurrido desde el anuncio del presidente Johnson de desescalar la guerra en Vietnam y de llevar a cabo pronta negociaciones de paz. Casi cuatro semanas también desde que Hanoi aceptó el paso norteamericano de las conversaciones.

Mientras tanto, la mayor otensiva militar aliada está siendo lanzada contra el enemigo en Vietnam del Sur y a lo largo de la frontera laosiana.

En el terreno de los contactos, representantes norvietnamitas y de Estados Unidos, se han encontrado desde el jueves al domingo en Vietnam, capital de Laos. El encargado de nagocios de Vietnam del Norte volvió a pedir al embajador que los Estados Unidos se decidan entre Phnom Penh o Varsovia, como lugar para las conversaciones preliminares.

Fuentes norteamericanas indican hoy que ningún progreso se ha logrado hasta el momento y que desde luego no se está preparando ningún temario para las futuras negociaciones.

Según noticias recibidas de Suecia, las autoridades de este país neutral han ofrecido a Vietnam del Norte a la capital de Estocolmo como sede de las conversaciones preliminares, y al parecer, Hanoi está considerando la aceptación.

DOS NORTEAMERICANOS, POR LO MENOS, POSEEN UNA FORTUNA SUPERIOR A LOS MIL MILLONES DE DOLARES

Renta anual neta superior a los cien millones la disfrutan 153 personas

Nueva York (Efe Reuter).— Sesenta y seis millonarios norteamericanos, cuyas edades oscilan entre los 92 y 42 años, poseen fortunas superiores a los ciento cincuenta millones de dólares (diez mil quinientos millones de pesetas), según informaba ayer la revista «Fortune».

La lista anual del citado periódico va encabezada este año por el magnate del petróleo J. Paul Getty, calificado de «el más rico entre los ricos» y seguido por el industrial Howard Hughes, cuya fortuna «ha sido calculada muy por bajo, en cerca de los mil millones de dólares (setenta mil millones de pesetas) aunque quizá esta enorme cifra sea un tercio mayor».

El hombre que es multimillonario desde hace más tiempo es, según la mencionada revista, Charles S. Mott, alto cargo de la «General Motors», a quien se le calculan entre 300 y 500 millones de dólares, mientras que el millonario más reciente es el magnate del petróleo, en Tejas, N. Bunker Hunt, con fortuna y bienes calculados, aproximadamente en las cifras citadas para el anterior.

Entre los 200 y 300 millones de dólares están clasificados los siguientes miembros de la familia Rockefeller: David III, Laurence y los gobernadores Nelson y Winthrop.

Según datos que publica «Fortune», hay 153 norteamericanos cuya renta anual, limpia de impuestos, sobrepasa los cincuenta millones de dólares.

Getty, de 75 años de edad, que actualmente reside en Inglaterra, ha encabezado la lista «de los ricachones» desde que en 1957 la revista «Fortune» inició estos estudios estadísticos.

Postal

De domingo a martes

DE qué mala manera se despidió el último domingo de Abril!

Dio rienda suelta a todas las intemperancias climatológicas y dejando una estela de decepción en ese amplio sector que constituyen los aficionados al fútbol. El cuento de la lechera cobró una vez más virtualidad, aunque aquí —justo es reconocerlo— existía una base muy amplia para hacer cálculos y cuentas optimistas; pero la realidad vino a demostrar que, por muy favorables que las circunstancias sean, el rabo no puede ser desollado hasta que la pieza haya sido cobrada.

Fuera de esa nota de carácter colectivo, la jornada reservó diversos actos, entre los que sobresalieron los organizados con motivo del «Día del Subnormal», al que una colecta atendida y practicada por gentiles señoritas enfermeras imprimió un colorido especial. «Aspanias» viene realizando una labor meritoria y muy digna de elogios, mediante la cual están llamando a la conciencia ciudadana en favor de los subnormales; en torno de esas criaturas tan necesitadas de cuidados y atenciones especiales para hacerlas útiles e incorporarlas a las actividades generales de la Sociedad.

También tuvo lugar el «Día de las vocaciones sacerdotales». En los templos se formularon plegarias y se dirigió una llamada plena de actualidad a los fieles, recabando su participación más activa y menos pasiva en esta hora que requiere actitudes operantes. Ese es un imperativo que ya marcó el Concilio Vaticano y que el Santo Padre ha reiterado en diversas ocasiones.

La Colonia catalana honró a su excelsa Patrona, la «moreneta» Virgen de Montserrat y el Colegio de las Religiosas Concepcionistas celebraron diversos actos conmemorativos del LXXV aniversario de su establecimiento en Burgos. Setenta y cinco años constituyen un espacio de tiempo que permite contemplar toda una amplia perspectativa sobre los hechos. Dicho Colegio ha sido crisol en el que se han formado ya varias generaciones de mujefes burgalesas y las ceremonias conmemorativas se vieron muy animadas.

Los consabidos accidentes de automóvil completaron el resumen de este postrer domingo de Abril, en el que, al margen de esa serie de actos sociales y religiosos que descritos quedan, los sinsabores superaron plenamente en su cuenta a los favores.

Los elementos desatados y el tropiezo del Burgos pusieron una nota de frustración en el ambiente.

BURGENSE

BURGOS AL DIA

☆ NOTICIAS ☆

MOVIMIENTO DEMOGRAFICO.—Durante el día de ayer se verificaron en el Registro civil las siguientes inscripciones:

Nacimientos. — María Asunción González Alarcia, Fernando Infante Casado, Amelia Delgado Blanco, Susana Alonso Hernández, María Begoña Cuezva Ubierna, María del Carmen Pardo Pascual, Francisco Javier Gómez López, César Artigas Ruiz, Jorge García de la Torre, Luis Miguel Castresana Mecerreyes, Fernando Estébanez Díaz, Francisco Javier Maroto Benito, Beatriz de Miguel Hierro.

Matrimonios. —Don Mariano Paloma Blanco con doña María Teresa Bueno Barberá, hoy a la una y media en La Merced; don Delfino Sanz Rubio con doña Rosa Josefa Juez Hernando, mañana a la una en Santa Agueda.

Defunciones. — Pablo Miguel Ojeda, de Burgos, 60 años, Santander, 13.

OCASION

Vendo utensilios de subasta. Sillones barbería, mesas de escritorio y mesas varias, sillas, banquetas, máquinas de coser, relojes de control y de pared, balanzas, etc., y una furgoneta de 2 C.V. Razón: Vega, 12.

Se necesitan pinches

de 14 a 16 años
Informes:
INDUSTRIAS NACAL
Ctra. Madrid
(Polígono Gamonal)
(R. O. C. n.º 492)

AUTORRADIOS y MAGNETOFONES
para automóviles
RADIOLANDIA
Cardenal Segura, 9

BOLETIN METEOROLOGICO. — Comprensivo de los datos recogidos ayer en el Observatorio del Instituto de Enseñanza Media Femenino:

Barómetro. — A las ocho de la mañana, 682,2; a las dos de la tarde, 682,5; a las siete de la tarde, 683,1.

Temperatura ambiente. — Máxima, 11,6 grados a las 16,30 horas; mínima, 2,6 grados a las 6,45 horas.

Dirección y velocidad del viento. — A las ocho de la mañana, W — 18,0 kilómetros; a las dos de la tarde, W — 14,4 kilómetros; a las siete de la tarde, NW — 10,8 kilómetros.

Pluviómetro. — Lluvia en milímetros, 1,9.

Higrómetro. — Humedad, 72 por ciento.

Viajes SAYCA
DIA 1 de MAYO
a MADRID
SALIDA, 7 MAÑANA
y TODOS FINES DE SEMANA
Agencia de viajes G. B. n.º 136. Intermediaria de Alhambra. Calle Moneda, núm. 18. Telf. 205740-590.

Frigoríficos «EDESA»
Todos los tamaños, facilidades
RADIOLANDIA
Cardenal Segura, 9

LETRAS DE LUTO.— Confortado con los Santos Sacramentos y la Bendición de Su Santidad, ha dejado de existir en nuestra ciudad el conocido contratista de obras don José Manzanedo Arauzo.

Descanse en paz el alma del finado y reciban su resignada hermana, doña Carmen Manzanedo Arauzo; sobrinos; sobrina política y demás deudos del finado nuestra más sentida condolencia.

—Idéntico testimonio de pésame transmitimos a los hijos, hijos políticos, hermanos, hermanos políticos, primos, nietos, biznietos y demás familiares de don Jenaro del Val Aguilar, que falleció en el día de ayer, después de recibir los Santos Sacramentos y la bendición de Su Santidad.

— Días pasados falleció en Madrid, cristianamente, el joven José Ramón Arnáiz Pérez, empleado de Galerías Campo.

Al humano dolor que en estos momentos embarga a sus apenados, padre, don Celso Arnáiz García; hermanos, hermanos políticos, su prometida, tíos, sobrinos, primos y demás familiares del finado, unimos nuestro pésame.

Se precisan
ELECTRICISTAS
— EN —
Cristalerías del Norte
(R. O. C. Núm. 477)

Coches sin conductor
SEAT 1.500 MORRIS 600-D
Garaje Turismo

EJERCICIOS DE OPOSICION Para el próximo día 17, a las cinco de la tarde, se ha convocado a los opositores a la cátedra del grupo VII, "Oficinas Técnicas", de la Escuela de Arquitectos Técnicos de Burgos, para el comienzo de los ejercicios de oposición.

SE VENDE LONJA
con sótano
superficie útil 380 metros cuadrados. y un primer piso. Santa Clara. 40. obra.
CONSTRUCCIONES:
Báscones de La Fuente Martínez

OPORTUNIDAD
Deportivo - seminuevo
KARMAN - GUIA
Muy barato
Garaje ORLY

PETICION DE MANO. — Por doña Teresa Acinas, viuda de Arranz y para su hijo Jesús, ha sido pedida a doña Martina Gutiérrez, viuda de Monje, la mano de su encantadora hija Angela. La boda se celebrará en breve.

Reciban nuestra enhorabuena.

FARMACIAS DE GUARDIA. Martínez Mata, plaza José Antonio, 12; Castroviejo, San Julián, 13 y De Abajo, Villarcayo, 10.

EL CUPON PRO CIEGOS. — En el sorteo celebrado en el día de ayer resultó premiado con 500 pesetas el número 919 y con 50 pesetas todos los números terminados en 19.

CINE CLUB DE LA ACI

Hoy, martes, a las ocho de la tarde, se proyectará en el domicilio social, calle de Vitoria número 19, 3.º, una sesión de documentales austriacos y finlandeses.

NUESTROS TELEFONOS:

REDACCION: 201280.
ADMINISTRACION: 207148

Fiestas colegiales en el Colegio menor de Juventudes

El domingo último dieron comienzo las fiestas colegiales organizadas por el Colegio menor de Juventudes "Generalísimo Franco", con un competido partido de baloncesto entre directivos auxiliados por colegiales de quinto curso y el equipo titular de sexto. Después hubo una amena velada artística y una comida de hermandad, proyectándose después una película.

Los festejos proseguirán mañana y culminarán el domingo próximo, con la celebración del "Día de la madre".

BURGOS HACE 30 AÑOS

Del DIARIO DE BURGOS correspondiente al viernes, 29 de Abril de 1938

A mediodía de hoy acudió al Ministerio de Asuntos Exteriores el agente especial de Portugal cerca del Gobierno de la Nación, doctor Teotonio Pereira, que mantuvo una extensa y cordialísima conferencia con el conde de Jordana.

◆ LA Diputación, en su sesión del pasado miércoles, acordó nombrar veterinario provincial a don Alfredo Delgado Calvete, número uno de la terna elevada por el Tribunal correspondiente.

CONSULADO
SENSACIONAL ESTRENO. — DESDE HOY
HAMPA DORADA
FRANK SINATRA y JILL ST. JOHN
La aventura nocturna de una mujer de la alta sociedad. Un misterio tras el que se agazapan la muerte y el delito.
(Mayores 18 años)

COLISEO
HOY, continua de 4 a 1
EXTRAORDINARIO ESTRENO
Un emocionante episodio en la carrera mortal del mundo de la destrucción.
Objetivo: ¡Matar!
RICHARD WYLER — (Eastmancolor)
Sin un minuto de respiro en su vertiginosa acción, esta es la intriga más violenta y dinámica que ha dado el cine.
(Mayores 18 años)

GRAN TEATRO
HOY, a las 5'15, 7'45 y 10'45
ACONTECIMIENTO EN TODD-AO 70 m. m.
ESTRENO del mayor éxito del momento. La más sensacional y apasionante película de espionaje.
«EL COBRA»
Dana Andrews, Anita Ekberg, Peter Martell
Trepidante acción, bellas mujeres, agobiante "suspense"
(Mayores 18 años)

DE LOS CENTROS OFICIALES

ALCALDIA

PROHIBICION DE APARCAMIENTO POR EL ITINERARIO DE LA PROCESION DE MAÑANA.—Con motivo de celebrarse una procesión el día 1.º de Mayo, festividad de San José Obrero, queda prohibido el aparcamiento a toda clase de vehículos, desde las nueve de la mañana hasta la terminación de la misma, en la calle de la Concepción, Avenida del Generalísimo (desde la Audiencia hasta el puente de Santa María), plaza de Vega y San Cosme.

Advirtiéndose que todos aquellos vehículos que se encuentren aparcados en dichos lugares serán retirados mediante una grúa, a los garajes municipales, con cargo a cuenta de sus propietarios.

DELEGACION ADMINISTRATIVA DE EDUCACION Y CIENCIA

CONCURSO DE MERITOS DE DIRECTORES ESCOLARES. — Como aclaración a la convocatoria del concurso de méritos de directores escolares, se pone en conocimiento de los posibles interesados que pueden participar en el mismo cónyuges directores, solicitando iguales vacantes condicionadas a su coincidencia en el mismo destino. En caso contrario se autoriza la renuncia al mismo.

INFORMACION MILITAR

DESTINOS. — Teniente de Caballería don Ramón Ramírez Chateigner, del Regimiento Acorazado de Caballería España número 11, al batallón de Automovilismo del Sahara. Teniente auxiliar de Construcción y Electricidad, don Jesús Lauria Llorente, del Parque central de Ingenieros, depósito de Villafría, al de Villaverde Alto, Orcasitas. Alférez auxiliar don José Marticorena Veloso, de la Academia de Ingenieros, a la Comandancia de Obras de la Sexta Región.

SEÑORITA
Título perito mercantil. Idiomas: inglés y francés, hablado y escrito, desea ocupación apropiada a estos conocimientos. Informes en esta Administración.

✝

Las misas gregorianas que darán comienzo mañana, día 1.º, a las ocho de la tarde en la iglesia de la Merced, serán aplicadas por el alma de

LA SEÑORA

Doña Visitación Orbea Echeverría

que falleció el día 2 del corriente

(Q. E. P. D.)

Su hijo político, nietos y demás familia, agradecerán la asistencia a tan piadosos actos.

✝

EL JOVEN

JOSE RAMON ARNAIZ PEREZ

(EMPLEADO DE GALERIAS CAMPO)

Falleció en Madrid el día 25 del actual, a los 28 años de edad, habiendo recibido los Santos Sacramentos y la Bendición de Su Santidad

D. E. P.

Su apenado padre, don Celso Arnáiz García; hermanos, José María, María del Carmen, María Concepción, José Manuel y José Luis; hermanos políticos, Leónides Miguel, Vicente Cotillas, Amancia López y Juanita Martín y su prometida María del Carmen García; tíos, sobrinos, primos y demás familia

RUEGAN una oración por su alma y la asistencia al funeral que se celebrará por el eterno descanso de su alma en la iglesia parroquial de SAN JULIAN, OBISPO, MAÑANA, día 1.º de Mayo, a las ONCE.

Burgos, 30 de Abril de 1968.

"La CRUZ". Gran Funeraria.

✝

EL SEÑOR

D. JOSE MANZANEDO ARAUZO

(CONTRATISTA DE OBRAS)

(Hermano de la Cofradía del Rosario y de la Real Hermandad de la Sangre de Cristo de la parroquia de San Gil)

Falleció en el día de ayer, a los 89 años de edad, confortado con los Santos Sacramentos y la Bendición de Su Santidad

D. E. P.

Su resignada hermana, doña Carmen Manzanedo Arauzo; sobrinos, don Mariano, don José-María y doña María del Pilar Cid Manzanedo (Vda. de Isasi); sobrina política, doña Ignacia Leoz; primos y demás familia

Ruegan a sus amistades oraciones por el eterno descanso de su alma y la asistencia a la misa y funeral que se celebrarán HOY, MARTES, a las DOCE, en la iglesia parroquial de SAN GIL, ABAD, y seguidamente a la conducción del cadáver al Cementerio de San José; actos de piedad por los que les anticipan las más sinceras gracias.

Vivía: Calle San Gil, 10.

Burgos, 30 de Abril de 1968. "La Misericordia".

✝

Cuarto aniversario

EL EXCMO. SEÑOR

DON TOMAS IGLESIAS ASPIROZ

GENERAL DE DIVISION

Falleció en Burgos el día 1.º de Mayo de 1964

Q. E. P. D.

Su esposa, Excma. Sra. Doña María de la Puente Fournier; hijos, hijos políticos, nietos y demás familia

RUEGAN una oración por su alma y la asistencia a alguna de las misas que el día 1.º de Mayo se celebrarán por su eterno descanso en Burgos, a las 8, 9 ½, 11 y 12 en San Lorenzo el Real; Padres Carmelitas, 8 y 8 ½, y la de 10, en el Cementerio de San José. En Madrid: 9 y 11, en San Dámaso; 8 y 9, en Sagrados Corazones, y 9 y 10, en Padres Dominicos de Alcobendas.

Burgos, 30 de Abril de 1968.

✝

EL SEÑOR

DON JENARO DEL VAL AGUILAR

Falleció en el día de ayer, a los 89 años de edad, habiendo recibido los Santos Sacramentos y la Bendición de Su Santidad

D. E. P.

Sus apenados hijos, don Eleuterio, doña Teodora, doña María-Paz, don Constante, doña Eugenia, doña Purificación, doña Elena, doña Flora y doña Adela; hijos políticos, doña Felisa del Olmo, don Fulgencio García, don Pío Mateos, doña Joaquina Pallarés, don Hermógenes aMta, don Ignacio Páramo, don Martiniano Galindo y don Lope Peña; hermanos, doña Adela y don Angel; hermanos políticos, doña Priscila del Val; primos, nietos, biznietos y demás familia

RUEGAN una oración por su alma y la asistencia a las honras fúnebres y funeral que se celebrarán en la iglesia parroquial de SAN PEDRO Y SAN FELICES, HOY, MARTES, a las CUATRO Y MEDIA, y acto seguido la conducción del cadáver al Cementerio de San José. Actos de piedad por los que les anticipan las más expresivas gracias. LA FAMILIA NO RECIBE.

Casa doliente: Alfareros, 45. Burgos, 30 de Abril de 1968.

CARTELERA DE ESPECTACULOS

AVENIDA. — Hoy, 5,30, 7,45 y 10,45. Un estreno excepcional «Metro». Sofía Loren, arrebatadora. Omar Sharif, apasionado, en una espectacular, divertida y romántica aventura. **«Siempre hay una mujer»** (s. c.). Mayores 14 años.

CALATRAVAS. — 2.ª semana, último día, en sesiones de 4,30, 7,45 (numerada) y 10,45 noche. Segundo gran estreno seleccionado: **«¿Arde París?»** (2) en panavisión 70 milímetros. Mayores de 14 años.

COLISEO. — Hoy, de 4 a 1. Emocionante estreno. **«Objetivo: matar»** (3) con Richard Wyler en Eastmancolor. Sin un minuto de respiro en su vertiginosa acción, esta es la intriga más violenta y cruel que ha dado el cine. Mayores 18.

CONSULADO. — Sensacional estreno. **«Hampa dorada»** (3 R). Frank Sinatra. La aventura nocturna de una mujer de la alta sociedad. Un misterio tras el que se agazapan la muerte y el delito. (Mayores 18 años).

CORDON. — Para que Vd. lo pase bien... un estreno ¡mucho más que divertido!, con Tony Leblanc y Alfredo Landa —los dos sinvergüenzas más honradamente graciosos del Mundo— en... **«Los subdesarrollados»** (s. c.). (5, 7,45 y 10,45).

GOYA. — **«La noche del adiós»** (s. c.). Toda la majestuosidad y belleza de la Rusia imperial en una película inolvidable, en la que el cine ruso se revela con una historia de poesía, ternura y amor. (En sistema Todd-Ao). Todos los públicos.

GRAN TEATRO. — Hoy a las 5,15, 7,45 y 10,45. Acontecimiento en Todd-Ao 70 mm. Estreno del mayor éxito del momento. **«El cobra»** (3). Dana Andrews, Anita Ekberg, Peter Martell. Trepidante acción, bellas mujeres, suspense. Mayores 18 años.

REX. — Hoy, continua de 4 a 1. Continuación de estreno. Cambio de programa. **«Cómo triunfar en amor»** (3). Divertidísima e **«Ipcress»** (s. c.). Techniscope. Technicolor. Michael Caine. Emocionantísima. Mayores 14 años.

TIVOLI. — 5, 7,45 y 10,45. Con garantía de auténtica calidad, un estreno de superado «suspense». Audrey Hepburn —una mujer joven y ciega a merced de tres desalmados—: **«Sola en la oscuridad»** (s. c.) Technicolor. Mayores 18 años.

CALIFICACION MORAL

I, niños; 2, mayores de 14 años; 3, mayores de 18 años; 3-R, mayores de 18 años con reparos y 4, gravemente peligrosa.

LA JUNTA GENERAL DEL BANCO CENTRAL

Magníficos resultados del ejercicio de 1967.- Las cuentas acreedoras de clientes alcanzan la suma de 79.786,6 millones de pesetas.- Aumentaron en 2.000 millones de pesetas los créditos concedidos y en 34.000 millones de pesetas los efectos negociados.- El número de accionistas se eleva a más de 32.000.- Las reservas suman 3.875 millones de pesetas.

BRILLANTE INTERVENCION DEL PRESIDENTE, EXCMO. SR. D. IGNACIO VILLALONGA VILLALBA.- INTERESANTE Y AMPLIO INFORME DEL CONSEJERO-DIRECTOR GENERAL, EXCMO. SR. D. ALFONSO ESCAMEZ LOPEZ.

El pasado día 27 tuvo lugar, en el Cine Carlos III de Madrid, la Junta General de esta entidad, bajo la presidencia del Excmo. Sr. D. Ignacio Villalonga Villalba, asistiendo un gran número de accionistas, que llenaban totalmente el local, hallándose representado el 76 por 100 del capital.

La Memoria publica un resumen de la economía internacional durante el pasado ejercicio, así como los hechos más importantes de la economía española, analizando las principales partidas del Balance y Cuenta de Pérdidas y Ganancias y la favorable evolución de la actividad social.

INFORME DEL CONSEJERO-DIRECTOR GENERAL

El señor Escámez analizó, detalladamente, todas las rúbricas del Balance y de la cuenta de resultados para dar a conocer, de modo amplio, la situación y próspera marcha del Banco.

Los depósitos de los clientes aumentaron en el ejercicio 11.134 millones de pesetas, alcanzando la cifra de 79.786,6 millones de pesetas, que representa un incremento del 16,21 por ciento, frente al 14,33 de los ocho grandes Bancos nacionales y el 15,15 por 100 de la Banca española. El número de depositantes de la Entidad se eleva a 2.266.000, que representa el 17,82 por 100 de la población activa del país, lo que prueba la alta participación del Banco en el ahorro nacional.

Las inversiones, representadas por efectos comerciales y créditos, han crecido en 7.548 millones de pesetas, ascendiendo a 58.945 millones de pesetas. El 61,53 por ciento corresponde a efectos comerciales.

En cuanto a operaciones de crédito, se concedieron 86.060, por un importe de 20.878 millones de pesetas, de las que 84.475 operaciones, o sea, el 98,15 por ciento correspondieron a créditos inferiores al millón de pesetas.

En el ejercicio se descontaron efectos comerciales por valor de 34.000 millones de pesetas más que en el año anterior y se han concedido operaciones de crédito por 2.000 millones más que en el ejercicio precedente.

Añadió que creía necesario ampliar los datos de la distribución de las inversiones, con objeto de salir al paso a ciertos comentarios sobre la política crediticia de la Banca privada. Por una parte se indica que se desatiende a las empresas medias y pequeñas, lo que queda refutado por los datos precedentes de que más del 98 por ciento de los créditos concedidos son inferiores al millón de pesetas.

Por otro lado, se insinúa que la Banca no presta atención a las demandas de crédito que hace el sector agrícola. A este respecto, subrayó que el total de las inversiones en Cartera Comercial y Créditos ya señalados de 58.945 millones, está distribuído del siguiente modo: al sector industrial se concedieron 23.764,7 millones de pesetas, o sea, el 40,31 por ciento del total; a la agricultura 11.968,6 millones, que representa el 20,30 por ciento; a ganadería, silvicultura y pesca, 1.270 millones, equivalentes al 2,15 por ciento; a comercio 11.609,8 millones, correspondientes al 19,69 por ciento; a minería, energía y obras públicas, 6.114 millones por 10,37 por ciento; a varios, 1.923,8 millones, que representa un 3,30 por ciento; a servicios 1.187,5 millones por 2,01 por ciento y transportes 1.105,8 millones, o sea, el 1,87 por ciento. Se ve, pues, que a la agricultura le corresponde el 20,30 por ciento, al que si se aumenta el de la ganadería y silvicultura, se llega al 22,45 por ciento, coeficiente superior al de cualquier otra actividad, excepto, naturalmente, la industria y que prueba la gran preocupación del Banco por este importante sector de la economía, como lo demuestra también el hecho que la Entidad, junto con otro grupo importante de Bancos nacionales, regionales y locales, a indicación del Ministro de Hacienda, han puesto a disposición de la cabaña española, 2.000 millones de pesetas, al 5 por ciento de interés anual y a un plazo de 4 a 5 años.

A continuación manifestó que la Banca española se mantiene en una excelente línea competitiva, con respecto a los Bancos más importantes del mundo occidental. El tipo medio de interés que se viene aplicando a las operaciones pasivas se eleva al 1,95 por ciento, contra el 5,83 por ciento aplicado en las operaciones activas. Comparando con los más destacados Bancos del Mundo (según datos al 30-9-67), señaló que el margen entre operaciones activas y pasivas del 3,88 por ciento es sensiblemente inferior al de Alemania de 4,05 por ciento, Inglaterra del 5,52 por ciento, Estados del 5,93 por ciento y muy similar al de Francia.

Aclaró que la diferencia del 3,88 por ciento no constituye el margen de beneficio bruto, ya que una parte sustancial de los depósitos han de mantenerse en fondos líquidos y en valores del Estado, con una rentabilidad muy inferior a la de las operaciones crediticias.

Considerando el grado de eficiencia que estos datos revelan y la intensidad de la competencia en el mercado bancario español, afirmó que la Banca española, en general, está en perfectas condiciones para competir con los Bancos extranjeros más importantes. «El sector bancario español —añadió— al entrar en contacto con el Mercado Común es seguro que se verá beneficiado y seguirá desarrollándose, si se adoptan las adecuadas medidas políticas y económicas».

Refiriéndose a la inversión en Fondos Públicos, durante 1967, que la Banca debía mantener en sus carteras pasaron del 17 por ciento en el año anterior, al 19 por ciento en este ejercicio. A consecuencia de esta medida, y como resultado del incremento de nuestros depósitos durante el año, hemos tenido que invertir en esta clase de valores 3.300 millones de pesetas, sobrepasando ya la cifra de 14.200 millones de pesetas, señalando que el coeficiente medio de liquidez se mantuvo en el 19,34 por ciento, o sea, el 1,55 por ciento más sobre el año anterior.

Continuó a ritmo muy acusado la expansión del Servicio Extranjero y el volumen de operaciones de comercio exterior y de moneda extranjera fue de 130.412 millones de pesetas (unos 2.170 millones de dólares al cambio antiguo, que es el que prevaleció en la casi totalidad del año), frente a 99.956 millones (unos 1.616 millones de dólares) en 1966, o sea, más de un 30,10 por ciento.

Seguidamente se refirió a la asociación con el Banco Popular Argentino, que viene desenvolviéndose en un clima de gran cordialidad y eficacia, llevándose a cabo una acertada labor de capitalización y movilización de sus recursos para situarlo en uno de los lugares más destacados de la Banca de aquel país, como instrumento eficaz al servicio de la economía argentina y del desarrollo del intercambio comercial hispanoargentino.

Los recursos ajenos han pasado de 17.000 millones de pesos, cuando se hizo la integración, a 26.000 actualmente y el capital de 460 a 1.000 millones. Con posterioridad a esta asociación, se ha publicado en la Argentina el Decreto de Regularización de Balances y, como consecuencia, de acuerdo con los módulos que la Ley ha establecido, se ha llevado a la Cuenta de Regularización la cifra de 1.000 millones de pesos, para pasarla a Reservas, una vez hecha la comprobación por el Banco emisor. También son favorables los resultados financieros que se llevarán a reservas, con lo que los recursos propios estarán representados por 1.000 millones de pesos de capital y 1.500 millones de reservas.

Refiriéndose de nuevo al Banco Central, manifestó que el número de depósitos de valores ha pasado de 753.962, en 1966, a 964.022, por un valor nominal de 51.726 millones de pesetas y 60.915, respectivamente, que representa un porcentaje de incremento del 27,86 por ciento en número de depósitos y del 17,76 por ciento en importe nominal.

Puso de manifiesto que continúa ampliándose la base del accionariado del Banco Central, que alcanzaba la cifra de 29.475 accionistas al final del año 1967, con un incremento del 33,03 por ciento sobre los 22.156 accionistas con que contaba en 1966. Después de la última ampliación se sobrepasan los 32.000. Destacó que en la propiedad del Banco, participan fundamentalmente el pequeño y mediano ahorro, ya que el número de accionistas poseedores de 1 a 25 acciones se eleva a 16.718, o sea, el 56,72 por ciento y en conjunto, un 94,28 por ciento no supera a las 250 acciones.

Examinó la labor social del Banco en favor de su personal, tanto en lo que se refiere a facilitarles viviendas como becas de estudios para sus hijos, mejoras sanitarias, etc. Se le han concedido préstamos para compra de sus viviendas por 186,3 millones de pesetas y la inversión en viviendas, también para empleados, se eleva a 152,7 millones de pesetas, así como 95,2 millones de pesetas en las Residencias de Castellón y Camorritos y en la de Madrid para empleados solteros. Más del 50 por ciento de los funcionarios tienen resuelto el problema de la vivienda con la ayuda del Banco. Por otra parte, se han realizado prestaciones voluntarias por 73,6 millones de pesetas para distintos fines sociales. Destacó cómo se coopera a la promoción de valores jóvenes, para incorporarlos a los puestos directivos de la Empresa y terminó diciendo que también se está facilitando la formación universitaria a aquellos funcionarios que, por sus condiciones personales y capacidad de estudio, se hacen acreedores a este apoyo.

Pasó a analizar la renta neta o beneficio obtenido por el Banco que, antes de deducir la retribución del trabajo y los impuestos que lo gravan, asciende a 2.635.887.000 pesetas. De esta cantidad se dedica a gastos de personal 1.611,9 millones; a impuestos al Estado por todos conceptos 405,4 millones; a Reservas 374,4 millones de pesetas, y a dividendo líquido 244,3, lo cual representa que por cada 100 pesetas ganadas por la Entidad 61,10 se destinan a personal, 15,50 a impuestos, 14,10 a autofinanciación y desarrollo económico y 9,30 a los accionistas. Esta distribución de beneficios que, en porcentaje y con ligeras variantes, es análoga para todos los Bancos de ámbito nacional, prueba la ejemplar ejecutoria de la gran mayoría de los Bancos españoles y lo injusto de algunas críticas.

Finalizó indicando que todos los resultados anteriormente expuestos eran consecuencia de la conjunción de más de 2.250.000 clientes adictos, a quienes se atiende sin regatear esfuerzos, de más de 32.000 accionistas que colaboran con la Entidad y acuden sin reserva a capitalizarla y a los 9.000 empleados diligentes y entusiastas para los que tuvo palabras de elogio.

INTERVENCION DEL PRESIDENTE

Dio comienzo a su intervención el señor Villalonga refiriéndose a la situación económica internacional, considerando como el hecho más destacado en el pasado ejercicio, la devaluación de la libra esterlina, en un 14,29 por ciento, indicando el acierto de la política gubernamental inglesa.

Comentó, igualmente, el acuerdo de Breton Woods y la posición de varios países con relación al mismo.

Al pasar a examinar la economía española, estimó como hecho más revelador de la situación la devaluación de la peseta, que era absolutamente inevitable a consecuencia de la política económica de expansión. Consideró que cuatro son los principales factores que producen la inflación, de la que a su vez la devaluación es consecuencia obligada, que son: el Presupuesto, la elevación de los jornales, el desequilibrio de la Balanza Comercial y el aumento de la circulación fiduciaria. Después de referirse a la cifra de pagos e ingresos presupuestarios, señaló que el aumento del Presupuesto de 1967 sobre el año anterior fue del 15,19 por ciento, comentando con acierto esta elevación. En cuanto a los jornales, manifestó que en distintas ocasiones había llamado la atención sobre los aumentos del 30 y 40 por ciento y de más, que fueron corrientes en los últimos años, y que junto con otros factores, produjeron un saldo muy desfavorable en la Balanza Comercial, que cerró el año 1967 con un déficit de 2.100 millones de dólares, si bien este déficit se compensó, en gran parte, en la Balanza de Pagos por las aportaciones de los obreros emigrantes y por el movimiento de capitales.

Declaró que la devaluación de la peseta había sido inevitable, como consecuencia de la política seguida desde hace años y el Gobierno, al acordar ésta, no hizo sino realizar un acto de elemental defensa de la economía española. Pasó a referirse a las medidas adoptadas por el Gobierno, aludiendo a la estabilización de sueldos y rentas de capital, decisión que sólo elogios merece. Al hacer mención al Presupuesto aprobado para el año actual, expresó que, lógicamente, de la misma manera que se han bloqueado las rentas y salarios, debió de haberse contenido el gasto público, de tal modo que no rebasara el del año anterior, poniendo de manifiesto que lo indicaba no por afán de crítica al Gobierno, al cual todos debemos apoyar, sino para evitar fracasos.

Comparó el alza del costo de la vida, que fue de un 6,5 por ciento con relación al año anterior, con el incremento del índice general de precios, que fue de un 0,6 por ciento, diferencia que prueba que los canales de distribución son imperfectos y que no es equitativa la forma en que se distribuye el beneficio en los distintos elementos que intervienen en el proceso económico. Añadió que sabía que el Gobierno está lleno de la mejor intención, multiplicando sus iniciativas para resolver la situación, y que este juicio que él exponía, estaba inspirado en el mejor deseo de colaboración.

Pasó a referirse a la marcha del Banco, que calificó de satisfactoria y, después de aludir a los depósitos de clientes y a las inversiones, dijo que su situación de liquidez es perfecta y que tiene rebasado el coeficiente de garantía señalado por el Banco de España.

Expuso la propuesta del Consejo referente a la «Cuenta de Regularización» y señaló que, en cinco años se habrá duplicado el capital, como consecuencia de la incorporación del saldo de aquella cuenta. Actualmente es de 2.000 millones de pesetas. Indicó que el Consejo, al someter a la Junta este acuerdo, es porque cree que el Banco es fuerte y puede hacer frente a ese aumento de Capital.

Manifestó, asimismo, que los derechos de suscripción de las acciones que se repartan con cargo a la «Cuenta de Regularización», serán negociables en Bolsa.

Posteriormente, informó de la política de automación de los servicios del Banco y de la construcción de un gran edificio en los terrenos propiedad de la Entidad en Pinar del Rey, para instalar en él las máquinas ordenadoras que ahora están dispuestas provisionalmente.

Finalizó su intervención agradeciendo a los accionistas, clientes y personal su asistencia y colaboración y expresó el deseo de que España consiga el crecimiento económico, dentro de una absoluta estabilidad monetaria.

Tanto el discurso del señor Villalonga como el informe del Sr. Escámez merecieron grandes aplausos de los asistentes. A continuación se aprobaron, por unanimidad, todas las propuestas del Consejo sometidas a la Junta.

MULTAS A VARIOS INDUSTRIALES

Por el gobernador civil, previos los expedientes correspondientes instruídos por el Servicio de Inspección de la Disciplina del Mercado, han sido impuestas las siguientes sanciones:

A la razón social «Panadería Industrial Burgalesa, S. A.» de esta capital, multa de 10.000 pesetas, por elaboración y venta de pan con falta de peso.

A don Eulogio Martínez Moreno, propietario de un establecimiento de ultramarinos en la calle San Cosme, número 13, de Burgos, multa de 5.000 pesetas, por venta de estuches de merluza a precio abusivo.

A doña Mercedes Arroyo López, propietaria de un comercio de ultramarinos en la calle General Mola, número 7, de Burgos, multa de 3.000 pesetas, por venta al público de merluza congelada a precio ilegal.

A don Edelmiro de la Peña Maroto, propietario de un establecimiento de ultramarinos en la Avenida Juan de Ortega, número 1, de Medina de Pomar, multa de 2.000 pesetas, por venta al público de arroz a precio ilícito.

A don Paulino Saiz Fernández, propietario de un comercio de ultramarinos en la calle Vitoria, número 101, de Burgos, multa de 2.000 pesetas por venta al público de arroz a precio ilícito.

A doña Dolores González Simón, establecida en el puesto número 30 del Mercado Sur, en esta capital, multa de 1.000 pesetas, por venta al público de patatas a precio abusivo.

Taquimecanógrafa

Con alguna experiencia de oficina se precisa para INOXA, S. A.

Escribir al apartado 248 en BURGOS

CRUCERO DE SAN JULIAN

PISOS DE 2 Y 3 DORMITORIOS

CALEFACCION — AGUA CALIENTE — TERRAZA — ASCENSOR — PATIO — JARDIN PRIVADO

DESDE 245.000. ENTRADAS DESDE 35.000 150.000 a 10 AÑOS.

INFORMACION EN OBRA:

CONSTRUCTORA MARTINEZ AYANZ

ELLOS NO SABEN QUE EL DIA 5 ES EL DIA DE LA MADRE

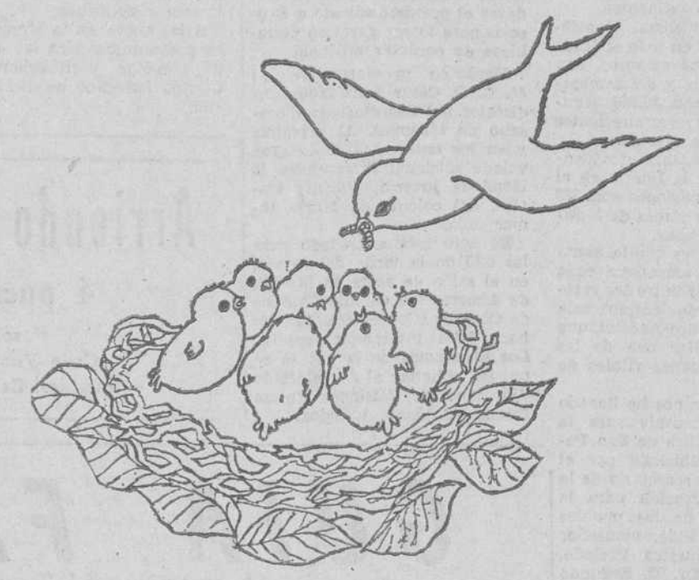

Y no pueden decirle, con un regalo, cuánto la quieren. Y no se pasarán los días pensando en lo que más le puede gustar. Y no verán la alegría que a ella le produce abrir el estuche. Y no recibirán un beso emocionado, que significa tantas cosas auténticas y sinceras.

En Campo, Vd. encontrará lo que a ella le gusta, porque Campo ha puesto, para esta ocasión, amor en el amor de su regalo para que Vd. reciba un beso profundo y sincero.

ELLA ESPERA SU REGALO

Campo GRANDES ALMACENES

Plaza de José Antonio, 26 - Teléfono 20 77 40 - 1 - 2

Revista de Prensa

LA FIRMA DEL VICEPRESIDENTE DEL GOBIERNO. "NUEVO DIARIO". (PAG. 5). EDIT.

Nuestro colega "Ya" ha llamado la atención sobre un hecho significativo en relación con el cese y nombramiento efectuados en la Cartera de Educación y Ciencia. Los decretos no sólo llevan la firma del Jefe del Estado, sino también la del vicepresidente del Gobierno, refrendo inédito hasta la fecha en anteriores cambios del Gabinete. La explicación habría que buscarla en los hechos y no en los preceptos. En el hecho plausible de que no previéndose por ahora el nombramiento de un presidente del Gobierno, sin embargo, juzgue conveniente el Jefe del Estado ir descargando algunas de las atribuciones que hasta ahora venían ejerciendo como presidente del Gobierno en el vicepresidente; más que dejándolas por entero, compartiéndolas con él mismo. Puede parecer que intentamos deducir consecuencias demasiado amplias basándonos en una simple firma, pero tengamos en cuenta también otros datos, como es el relieve, cada día más destacado, que va tomando en la política oficial la figura del vicepresidente.

EL POBRECITO HOMBRE DE DERECHAS. "YA". (PAGS. 7 y 8). ART. DE LUIS EMILIO CALVO-SOTELO.

El triunfo de las democracias sobre el fascismo, la progresiva socialización de los problemas económicos, la primacía de éstos dentro de los programas políticos, el avance del comunismo, las inquietudes renovadoras de la juventud, coinciden en descalificar a cuantos de una u otra manera poseen —o poseemos— titulación de "hombres de derechas". En una palabra: estamos pasados de moda. En otra palabr: el hombre de derechas es hoy "el pobrecito hombre de derechas".

La euforia de hoy me recuerda vagamente, salvadas las distancias, la de los años 30. Los nuevos profetas del progreso, de la libertad y de la democracia son de categoría visiblemente inferior a los de antaño, y, no obstante, sabido es hasta qué punto se equivocaron éstos. Es pintoresco que viejas fórmulas ensayadas con fracaso hace dos generaciones se nos presentan ahora como nueva y milagrosa panacea. Quizá nos resulte superfluo, por ello, que los españoles avisados y alérgicos a la amnesia, que todavía quedan, tengan los ojos abiertos, porque el tóxico se respira poco a poco, y aunque su apariencia sea inofensiva, empieza ya a enrarecer el ambiente.

A la riada de intelectualismo, progresismo, izquierdismo y de más "ismos" que nos invade, conviene oponer, como contrapeso —aunque nos motejen de "carcas" o retrógrados— una serena línea memorístico-defensiva, sin acritud pero sin blanduras. Es muy bonito este asunto de la libertad, pero siempre que las riendas estén firmes en la mano, y que los preceptos constitucionales del país —entre los que cuenta en primer término la salvaguardia del orden público— se observen de forma cumplida.

CONTINUIDAD GENERACIONAL. "ARRIBA". (PAG. 2). EDIT.

La reciente renovación de mandos sindicales, y más significativamente el nombramiento de nuevo delegado nacional de Asociaciones del Movimiento, ha llevado a puestos clave de alta responsabilidad política y social a un plantel de hombres jóvenes, para quienes la guerra civil española constituye solamente una vivencia infantil y una referencia histórica.

La vida comunitaria, profesional, económica y social da permanente testimonio de la incorporación sucesiva de hombres jóvenes a los puestos de mando y responsabilidad, al igual que a los diversos escalones de la jerarquía social.

Se habla ya, corporativamente, de la nueva generación de "empresarios jóvenes", como es sabido la existencia de un alto talante juvenil en nuestras fuerzas laborales. Los Sindicatos, en sus últimas elecciones, experimentaron una de las más patentes muestras de renovación juvenil. La mayor parte de los Ayuntamientos y Diputaciones; las propias Cortes y el Consejo Nacional, cuentan en proporción considerable con la presencia de hombres jóvenes, que vienen a constituir un puente entre los hombres que hicieron la guerra y las generaciones nacidas en la unidad y la paz de Franco.

No basta la formulación legal para garantizar en plenitud la continuidad política del Régimen Son los hombres los que, con su permanente incorporación a las tareas de responsabilidad, garantizan esa continuidad. Ese espíritu de continuidad encuentra elocuente encarnación en los nuevos mandos de la Delegación de Asociaciones, entre quienes figura una mujer, Belén Landáburu, que representa de otra parte, la incorporación de la juventud femenina a las tareas políticas.

¿CABE LA ESPERANZA EN NUESTRA ECONOMIA? "MADRID". (PAG. 3). ART. DE J. CARLOS SEIJO.

El 20 de Noviembre, el ministro de Comercio en nombre del Gobierno, trataba de un conjunto de medidas que pretendían reestructurar los componentes de la demanda de la economía en favor de la inversión, encauzándola por vías estrictamente selectivas, para abordar, sin dilación (esta frase era nueva), la resolución de los problemas estructurales.

El Gobierno había hecho una arriesgada apuesta y había adquirido un serio compromiso. Esto hubiera exigido la unidad entre economía y política. Ponía a prueba todo un esquema de política de Gobierno. Las posibilidades de acertar eran grandes; las medidas anunciadas no eran nuevas: la nocedad estaba en que parecía existir un posibilidad seria de ponerlas en práctica. Después vino el silencio.

Después del último Consejo de ministros, el comisario del Plan afirmó, quizá con prematuro entusiasmo, que la reactivación comenzaba. Algo se ha puesto en marcha. Pero, ¿realmente esta reactivación es seria? ¿Es un bien duradero? Temo que no. Los índices indican un ligero avance, pero no corresponden a una política económica armónica y, menos todavía, son consecuencia de la prometida reestructuración de la base productiva.

El proceso inversor ha iniciado su éxodo hacia la construcción. De la solicitud de préstamos recibidos en el primer trimestre solamente 1.144,9 millones proceden de la industria en general, frente a las 4.800 solicitados en el Banco del Crédito a la Construcción. Es el sector de la construcción, intencionadamente estimulado, el que parece estar tirando en estos momentos de la economía española.

Este proceso se aparta diametralmente de las líneas trazadas por el Gobierno. No se procede con un criterio de selección inversora, que excluiría a la construcción. Esto indica que los defectos de estructura permanecen y volverán a mostrar su agresividad en muy poco tiempo. Los períodos de recuperación se irán acortando y los de recesión constituirán una triste normalidad cronológica dominante.

Hemos de concluir que el Gobierno no pone en práctica su propia programación económica. Sin una política, sin una línea de actuación, no pueden existir más que soluciones de emergencia. Lo que está dirigiendo los actos de la Administración es un criterio de supervivencia. Sólo un cortical temor al riesgo, fundado o no en otras motivaciones radicales, es capaz de explicar esta conducta.

La tarea de gobierno exige grandes sacrificios, algunas veces hasta personales. Esto hay que tenerlo bien claro.

CORTES ESPAÑOLAS: EL DEBATE SOBRE EL FORPA A PARTIR DEL JUEVES. INF.

El informe elaborado por la ponencia rechaza las tres enmiendas a la totalidad. Han sido recogidas, entre otras, las siguientes sugerencias: Configuración del Fondo como un organismo autónomo, para garantizar la eficacia de sus funciones. Adscripción exclusiva al Ministerio de Agricultura. Establecimiento de dos órganos colegiados: uno, de carácter representativo, y otro financiero y de gestión. Amplias funciones sobre política de precios y régimen de normalización, industrialización, comercialización y financiación de productos agrarios.

NUEVAS BASES PARA EL ASOCIACIONISMO ESTUDIANTIL. "NUEVO DIARIO". (PAG. 5). EDIT.

El nuevo rector de la Universidad de Madrid ha declarado que" el problema de la representatividad de los estudiantes está mal planteado y hay que plantearlo sobre bases nuevas". El hecho supone, en la práctica, un certificado de defunción de las "A. E." sucesoras de las turbulentas "A. P. E.", que fueron durante cierto tiempo, triste "vedette" en las pantallas de televisión. Las declaraciones del señor Botella son oportunas, porque pueden introducir un factor de distensión cuando se abran las aulas de Madrid. Lo importante ahora es que, al elaborar esas bases nuevas del asociacionismo estudiantil, se evite por todos los medios volver a tropezar con la misma piedra.

SE NECESITAN PINTORES OFICIALES 2.ª

Razón: esta Administración (ROC. Núm. 475)

ANTE LA GRAN JORNADA DEL DIA DEL CLERO INDIGENA EN BURGOS

Pregón del día y conferencia el jueves, por una señorita misionera seglar del Congo

El día 5 de Mayo se celebra en toda España el «Día del Clero Indígena». Lo promueve la Obra Pontificia de San Pedro Apóstol, que tiene como objetivo ayudar en todas las Misiones el fomento de vocaciones indígenas y la promoción al sacerdocio y episcopado de los futuros pastores de la Iglesia en cada nueva Cristiandad que surge en lejanos continentes.

Esta Obra misional Pontificia sostiene hoy en todo el Mundo 83 seminarios mayores, con 7057 seminaristas y 392 seminarios menores, con 38.785 seminaristas de color pertenecientes a las razas más diversas.

Gracias a esta Obra providencial cuenta hoy la Iglesia en el mundo de las misiones con 332 obispos de color y más de 13.987 sacerdotes indígenas.

Nada extraño es que la Santa Sede esté más empeñada cada año en promover entre los católicos del Mundo entero esta Obra de San Pedro Apóstol, que trata de remediar una de las mayores necesidades vitales de la Iglesia.

Recientemente nos ha llegado de Roma el mensaje para la jornada de la Obra de San Pedro Apóstol, publicado por el nuevo arzobispo secretario de la Sagrada Congregación para la Evangelización de los pueblos o Propaganda Fide, monseñor Pignedoli; y nuestro Prelado, el Excmo. Sr. Dr. D. Segundo García de Sierra, hondamente preocupado por este grave problema misional de la Iglesia, acaba de publicar también este año una vibrante exhortación pastoral recomendando la celebración de esta jornada misional del Clero Indígena en todas las archidiócesis.

GRAN VELADA MISIONAL, EL JUEVES, DIA 2, EN EL SALON DE ACTOS DE LA CAJA DE AHORROS DEL CIRCULO

Esta Obra Misional Pontificia de San Pedro Apóstol para el Clero Indígena es la obra «cenicienta» entre todas las Obras misionales Pontificias. No es fácil explicarlo, pero es un hecho desolador el de la apatía e indiferencia con que la vienen mirando muchos de nuestros católicos.

Tal vez por esta razón el Papa, Paulo VI, ha llamado últimamente la atención de los católicos sobre esta obra y para darle un mayor vigor e impulso, la ha recomendado con particular interés al celo y entusiasmo misionero de los jóvenes estudiantes de Enseñanza Media y Superior. Es que la juventud es la que mejor comprende los grandes ideales y acepta los sacrificios de las grandes empresas.

Con el fin de ambientar mejor este año en Burgos la celebración del Día del Clero Indígena, el Secretariado diocesano de Misiones ha organizado una gran velada que sirva como de pregón a la jornada misional del domingo 5 de Mayo.

LA MISIONERA SEGLAR EN EL CONGO, SEÑORITA MIRIAM DE MURGUIA, INTERVENDRA EN LA VELADA DEL JUEVES

He aquí el programa del gran acto de propaganda misional organizado por el Secretariado diocesano de Misiones, como preparación del «Día del Clero Indígena».

Conferencia sobre el tema «Importancia vital del clero indígena para el creciente desarrollo de las misiones en el mundo moderno» a cargo de la señorita Mirian de Murguía, misionera en Katanga (Congo).

Esta dinámica señorita, misionera seglar en Africa, después de su esmerada preparación en diversos centros de misionerismo seglar, de París y Londres, desplegó extraordinaria actividad en las misiones de Katanga. Hace dos años, el arzobispo católico de Kinshase le encomendó la preparación y organización de una gran exposición misional africana en Madrid, que tuvo extraordinario éxito.

Actualmente, la señorita de Murguía es secretaria general del Colegio Mayor de Nuestra Señora de Africa, en Madrid; colaboradora del Padre Pallete, S. J., extendiendo sus actividades a todas las Obras relacionadas con el apostolado y misiones en Africa.

Le estamos muy agradecidos por aceptar esta importante intervención misional en Burgos, pues sabemos que tiene compromisos adquiridos para trasladarse el próximo sábado a Bruselas para tomar parte en asambleas de carácter misional.

Hará su presentación el M. R. P. César Ruiz Izquierdo, director del Secretariado diocesano de Misiones. Al principio y en los entreactos de la gran velada misional intervendrá la Rondalla juvenil «Vicenta María», del colegio de María Inmaculada.

El acto está anunciado para las 8,15 de la tarde del jueves, en el salón de actos de la Caja de Ahorros del Círculo Católico de Obreros (Concepción, 15). No hace falta invitación especial. Los programas de la velada se pueden solicitar al Secretariado diocesano de Misiones (plaza Doctor Albiñana, 1, bajos)

Mañana, solemnes actos en Burgos con motivo de la fiesta de San José Obrero

Mañana, miércoles, fiesta de San José Obrero, se celebrarán en nuestra ciudad, diversos actos, organizados por la Delegación provincial de Trabajo y el Círculo Católico de Obreros.

El citado organismo oficial tendrá una misa, a las diez y media de la mañana, en la iglesia de San Lorenzo, en conmemoración de su fiesta patronal, celebrándose después la entrega de los premios de natalidad.

Por su parte, el Círculo Católico de Obreros conmemorará la fiesta principal de la entidad con los actos siguientes:

A las nueve, en la Merced, misa y comunión para las señoras y señoritas pertenecientes al Círculo femenino de dicha entidad.

A las once, en la misma iglesia, misa solemne y comunión para los socios, con asistencia de las autoridades y en la que predicará el R. P. Víctor Serrano, S. J., a cuyo cargo han corrido los ejercicios espirituales. Interpretarán la parte musical la Schola Cantorum y su Orquesta Santa Cecilia.

A continuación, procesión cívico-religiosa para trasladar la imagen de San José Obrero al domicilio social.

Después, sorteo de premios para los socios, que, como en años anteriores, tendrá lugar en el salón-teatro de la Organización.

Finalmente, por la tarde, a las cuatro y media, café de honor en los salones del Círculo Católico de Obreros.

Arriendo locales 540 m²

4 puertas - Accesos

y solar tapiado anexo

Calle Vitoria. — Orientación Sur

Informes: Calle Madrid 28, 2.º, derecha

VIDA RELIGIOSA

SANTORAL

SANTOS DE HOY:

Ss. Indalecio, dc.; Catalina de Siena, vg.; Amador, Afrodisio, Lorenzo, pbs.; Mariano, Santiago, dcs.; Sofía, vg.; Máximo, Pedro Luis, mrs.

Misa de tercera clase y color rojo de San Indalecio; segunda oración de la conmemoración de Santa Catalina de Siena.

CULTOS

SAN JOSE OBRERO. — Fiesta patronal. Mañana, a las doce misa parroquial, concelebrada. Predicará el rector del Seminario Mayor, don José Ruiz y será cantada, por el coro del Seminario de Misiones Extranjeras.

Por la tarde la Junta parroquial, feligreses y rondalla visitará y obsequiará a los centros religiosos de la Parroquia.

A las ocho de la noche, misa y terminación de la novena al Santo titular.

HIJAS DE MARIA INMACULADA. — *Fiesta de Santa Zita.* Triduo los días 1, 2 y 3 de Mayo, a las siete de la mañana, predicando el M. I. Sr. don Isidoro Díaz Murugarren.

Por la tarde, actuación de la rondalla "Vicenta María" en la plaza de Santa Clara.

PARROQUIA DE NUESTRA SEÑORA LA REAL Y ANTIGUA DE GAMONAL. — Esta noche, a las once, solemne vigilia mariana de juventudes.

HOMENAJE DEL COLEGIO-CUNA A LA CONGREGACION DE MM. CONCEPCIONISTAS EN EL LXXV ANIVERSARIO DE SU FUNDACION EN BURGOS

En el brillante acto cultural obtuvo un rotundo éxito la orquesta infantil

La entrega de premios estuvo presidida por la Madre general

Con un brillante acto cultural, homenaje del Colegio-cuna, culminaron el pasado domingo los actos organizados para conmemorar el setenta y cinco aniversario de la fundación de la Congregación de Religiosas Concepcionistas Misioneras de la Enseñanza, hecho histórico acaecido en Burgos.

El homenaje del Colegio de Burgos a la Congregación, tuvo lugar, a las doce de la mañana, en el "Teatro-Avenida", con asistencia de numerosísimas personas que llenaban por completo la amplia sala.

Se inició el programa del homenaje con el saludo y evocación de la fecha histórica de la fundación de la Congregación a cargo de don Pío Hernando, vocal de la Asociación de Padres de Familia, quien al final de su disertación fue largamente aplaudido.

A continuación se procedió a la entrega de los premios nacionales convocados en el certamen cultural de bodas de diamante. La entrada de premios estuvo presidida por la reverendísima madre general Regina Arias Pedroarena; RR. MM. provinciales de Castilla y Navarra y por la Madre Superiora de la Congregación en nuestra ciudad, así como por los miembros que integraron el jurado de los diversos temas de que constaban el certamen. Las doña Elena Munguía, que inició su intervención con "Rumores de la Caleta", de Isaac Albéniz y siguieron con "El beso" de L. Arditi; "La boda de Luis Alonso" de G. Giménez y "Canción india", de Rymsky Korsakow. El público premió con calurosos aplausos la magnífica intervención de las niñas que dieron prueba de su gran conocimiento de la danza.

Finalizó el programa con

alumnas galardonadas recibieron sus premios entre los aplausos de sus compañeras y del público asistente.

Seguidamente, la orquesta infantil del Colegio, dirigida por una de las niñas interpretó "Minueto", de Bocherini; "Marcha militar" de Schubert, y "En un mercado persa", de Ketelbey. La orquesta obtuvo un rotundo éxito y las componentes de la misma se vieron obligadas a saludar reiteradas veces ante los clamorosos aplausos del numeroso público, que admirados por las magníficas interpretaciones no cesaba de aplaudir a las pequeñas escolares. Igualmente fue clamoroso el éxito obtenido por las parvulitas que bailaron el "Minueto", de Bocherini y que fueron Inmaculada Rincón, María Teresa Orcajo, María Begoña Murga, Isabelita Pardo, Liliana Nebreda, Mariam Ortíz Mariví Cavia, Inmaculada Orden, Elvira Sanchez, María Elena Pérez Inmaculada Pérez y Consuelo Alonso Continuaban los aplausos del público por la actuación de la orquesta infantil y de las parvulitas cuando inció su actuación el ballet infantil de la puesta en escena de una adaptación realizada por doña Hortensia Merino de Torres de la obra de Martín Descalzo "Hoguera feliz", que corrió a cargo del cuadro escénico del Colegio y en la que intervinieron Mary Sol Calvo, Celes Bartolomé, Mary Sol Ausín, Esther Mahamud, Africa López, Amparo Ubierna, Rosa María del Barco, Dorita Martín, Loreto Gil, María Cruz Blanco y María Luisa Calvo.

La adaptación de la obra de Martín Descalzo, realizada por la señorita María de Torres, antigua alumna del Colegio, estuvo francamente acertada, así como la interpretación de los diversos personajes realizada por las alumnas del cuadro escénico.

El brillante acto cultural se dio por finalizado con el Himno del Colegio cantado por el coro. Pasadas las dos de la tarde, el público abandonó el teatro altamente satisfecho del programa desarrollado en la conmemoración del setenta y cinco aniversario de la fundación de la Congregación de Religiosas Concepcionistas Misioneras de la Enseñanza.

(Foto FEDE)

GUIA FACULTATIVA

Hernáez Moliner
Medicina Infantil
Medicina Interna Rayos X
Del Igualatorio Médico Colegial C. S.
Santander, 6-3.º izquierda

J. M. Francés
MEDICINA INTERNA
RAYOS X
Consulta de 10 a 1 y de 5 a 6,30
Plaza de Vega. Tel. 205446

Dr. RENEDO
CIR GIAS - ...AS URINARIAS
Concepción, 15, 2.º
(De 11 a 1)
Teléfono 20-73-78

Carlos Escudero Estévez
TOCOGINECOLOGIA
Consultas, 12 a 2 y 5 a 7
San Lesmes, 3
Teléfono 207217

S. ARIAS VALLS
CIRUGIA GENERAL
Consulta de 1 a 2
Teléfono 207909
Héroes de la División Azul, número 3, 6.º D

José Luis Rica Rica
TOCOGINECOLOGO
Consulta: 11 a 2 y 4 a 6
Vitoria, 21, 1.º
Teléfonos, 201865 y 204771

A. Gómez López
Del Hospital Militar
CORAZON Y PULMON
S. Cosme, 2. Tel. 205590

F. Infante Abajo
MEDICO DENTISTA
Laín Calvo, 20, 2.º

Jerónimo Iglesias Lucas
MEDICO DENTISTA
Mil Viviendas, 19, primero

I. Villaquirán García
Médico Estomatólogo del Hospital Militar
Consulta de 2 a 4 y de 4 a 6.
San Pablo 20 primero
Teléfono 206593

A. LOPEZ GOMEZ
GARGANTA, NARIZ Y OIDOS
Consulta de 11 a 2
Espolón, 28. — Tel. 203577

José M. de Sebastián
MEDICO
ANALISIS CLINICOS
TRANSFUSIONES
Vitoria, 19, 2.º Tel. 203789

M. Calvo Pinillos
Aparato respiratorio, Corazón, Bronquios, Electrocardiografía, Espirografía, Ventiloterapia y RAYOS X
C. Vitoria, 27, Telf. 203048

V. Ojeda Carcedo
APARATO DIGESTIVO Y NUTRICION
Análisis clínicos
Rayos X - Metabolimetría
Consulta de 10 a 1 y de 4 a 6
Vitoria, 20, 1.º Tel. 203667

Dr. V. Mateos López
CIRUGIA GENERAL, TRAUMATOLOGIA, HUESOS, ARTICULACIONES, RAYOS X
Avenida del Cid, 8, 2.º
Teléfono 202254

S. Iñigo
Medico-oculista
Consulta de 11 a 2 y de 5 a 7
Laín Calvo, 17-1.º T. 209923

M. A. Ruiz de Temiño
DENTISTA
S. Juan 3, 2.º T. 204370

CARLOS RODRIGUEZ
OCULISTA
Cirugía ocular
Héroes del Alcázar, 1-3.º
Teléfono 207063

AGUSTIN RIVAS
PARTOS, ENFERMEDADES Y CIRUGIA DE LA MUJER
Avenida del Cid, 6, 3.º, A
Teléfono 203832

J. MARTIN PARDO
PULMON Y CORAZON
Héroes de la División Azul 3-1.º-D. Tel. 204166

José M.ª Rodríguez Orive
ODONTOLOGO
A. del Cid, 10 (FEYGON)

RICARDO PLASENCIA
OFTALMOLOGO DEL HOSPITAL MILITAR
Consulta de 5 a 7. — Vitoria, 30, 11.º

JESUS SANCHEZ MARTIN
MEDICINA INFANTIL
Puericultor de la S. S. por oposición
Vitoria 56-1.º
Teléfono 202916
Consulta a las 12 y horas concertadas.

GOMEZ FRANCO
MEDICO DENTISTA
Rayos X. Consulta de 1 a 2 y de 4 a 7
Avda. del Cid, 34, 1.º C

José María Aragüés
MEDICO ODONTOLOGO
Queipo de Llano, 2
Teléfono 205378

L. Rodríguez Pascual
Enfermedades de la Piel
DEPILACION ELECTRICA DEFINITIVA
Consulta de 1 a 2 y de 5 a 7. — San Pablo, 6, 4.º Tel. 202946

DOCTOR MIGUEZ
APARATO DIGESTIVO
Santander, 6

José Carazo
PARTOS Y ENFERMEDADES DE LA MUJER
Del Hospital de Barrantes y Cruz Roja
Vitoria, 31, 3.º Tel. 203591

Dr. Bañuelos
OCULISTA
Pl. Mayor, 2 — Tl. 201066

INSTITUTO MEDICO DE RECUPERACION
Médico Rehabilitador: A. MARTIN COBOS
ACCIDENTES DE TRABAJO
POLIOMIELITIS — HEMIPLEJIAS — REUMATISMOS
Plaza de José Antonio, 2. — Teléfono 203487

Arias Martínez Mata
CARDIOLOGO
Alonso Martínez, 7
Teléfono 200393

M. SANCHEZ DUEÑAS
Medicina y Cirugía de Sistema Nervioso
Cráneo y Columna vertebral
Electroencefalografía
C/ Calatravas 3-1.º dcha.
Consulta de 4 a 6 excepto sábados

Alonso Bañuelos
Oftalmólogo
Espolón 2. — Tel. 209345

OPTICA IZAMIL
Colegiado: J. J. SAIZ RODRIGUEZ
Laín Calvo 28
GAFAS SOL GRADUADAS
ENTREGA EN EL ACTO

Benigno Andrade Loma
MEDICO
ANALISIS CLINICOS
Plaza Calvo Sotelo, 9.
Teléfono 205545

P. Varona Gómez-Acedo
TRAUMATOLOGIA, CIRUGIA ORTOPEDICA Y REHABILITACION
Aparicio y Ruiz 8, 2.º
Teléfono 204454
De 12 a 2 y horas concertadas

Jesús Buitrago Morote
CARDIOLOGO
Sanjurjo, 9 — De 12 a 2

JOSE ALONSO
MEDICINA INTERNA
CORAZON y NUTRICION
RAYOS X
Consulta de 12 a 2 y de 5 a 7.
Espolón, 24-2.º Tel. 701912

RECETAS DE GAFAS
DESPACHO EN EL ACTO
OPTICA NACIONAL
Personal Diplomado — ESPOLON, 2

J. M. Movilla Cuadrado
Especialista del sistema nervioso. Electroencefalografía Exploraciones especiales del cerebro por medios radiográficos
Consulta: 12 a 2 y horas concertadas (excepto sábados)
Concepción, 17 Tel. 200914

DOCTOR GARZON
PARTOS Y ENFERMEDADES DE LA MUJER
ESTERILIDAD
Plaza San Fernando, 5, 2.º
Teléfono 201657

Quisicosas LOCALES

A las dos menos diez de la madrugada del lunes, alguien llamó por teléfono a la Policía municipal y no estaba ningún policía en el cuerpo de guardia. El servicio lo prestaba el vigilante nocturno de la calle de La Merced, que hubo de suplir la ausencia de los policías municipales de guardia en razón a que éstos habían tenido necesidad de trasladarse, en intervalo de pocos minutos, a dos lugares de la ciudad, donde acababan de registrarse sendos accidentes de tráfico.

Si como muestra vale un botón, he aquí un detalle sumamente revelador de las situaciones a que da lugar la insuficiencia de la plantilla de la Policía municipal. Sus pocos hombres —dicho sea en honor a la verdad— se multiplican en atender todos los servicios, pero no pueden hacer milagros.

◆

Uno de los muchos «hinchas» que acudieron el domingo a «El Plantío» refiere la honda tristeza que le entró al ver bastantes zonas de la urbanización de los accesos en deplorable estado. Aceras recién pavimentadas aparecían con grandes balsas de agua y por donde echó su vista presenció parches de asfalto en abundancia y superficies, al parecer no bien uniformadas.

Nuestro comunicante no entiende de técnicas de urbanización, pero entiende que, desde el punto de vista óptico, los accesos tal y como están, dejan mucho que desear en cuanto a realización, tratándose de una obra reciente.

◆

Saben nuestros lectores que los «Martinillos» no inciensan a nadie. Señalamos las cosas tal y como llegan a nuestro conocimiento —directo o indirecto— pero hoy, excepcionalmente, no tenemos más remedio que subrayar el hecho de que, a los pocos días de haber «mendigado» una bombilla para una esquina de fachada en la subida de San Gil, el vecindario ha visto con mucho agrado lucir no una bombilla, sino dos modernas lámparas de mercurio.

◆

Lentas van las obras de terminación del tercer tramo de la avenida de Sanjurjo, y de conclusión de las de la plaza de Burgos. Se diría —por paradójico que parezca— que ha habido mucha más actividad en el invierno que ahora.

◆

En algunas paradas de los autobuses convendría establecer una barandilla. Se evitaría de esa forma mucho jaleo y reclamaciones en las colas del público.

Tampoco estaría de más construir las marquesinas proyectadas en las paradas del autobús, castigadas por a lluvia y el sol.

Martinillos

LOS EXAMENES EN LA UNIVERSIDAD DE MADRID SE INICIARAN A LOS POCOS DIAS DE SER ABIERTA

«Sentada» estudiantil en Bilbao

Madrid (Cifra). — "Hay un grupo de alumnos que, por unas causas u otras, han estudiado poco y desean que la Universidad permanezca cerrada. Y, en verdad, el desarrollo académico ha de ser normal para todos los alumnos estudiosos", ha manifestado esta mañana el rector de la Universidad, don José Botella Llusia, al comunicar verbalmente a los periodistas, en su despacho oficial, que las clases se reanudarán el próximo día 6 de Mayo, lunes.

En el curso de esta entrevista, el profesor Botella presentó a los informadores a don Antonio Molero Pintado, nuevo jefe de la Oficina de Información de la Universidad.

Refiriéndose al desarrollo lectivo en las distintas Facultades, el rector declaró que a poco de ser abierta la Universidad se procederá a la celebración de la primera vuelta de exámenes, tanto más para los alumnos que han de incorporarse a las Milicias Universitarias. A continuación, según determinen los decanos y catedráticos respectivos, habrá una segunda vuelta de exámenes en fechas que fijarán conjuntamente los alumnos y los catedráticos. Estas dos tandas —prosiguió— serán de carácter voluntario. En última instancia, los alumnos que hayan estudiado poco podrán optar por examinarse en la convocatoria extraordinaria de Septiembre.

Dijo también que muchos catedráticos, quizá, deseen completar el ciclo lectivo de sus asignaturas y que, con posterioridad, celebrarán los exámenes correspondientes previo anuncio, como mínimo, con cuarenta y ocho horas de antelación.

"SENTADA" ESTUDIANTIL EN BILBAO

Bilbao (Cifra). — Una "sentada" de media hora realizaron hoy los alumnos de la Facultad de Ciencias Económicas en el recinto exterior de la Escuela del Magisterio. No se registraron incidentes. La Facultad de Ciencias Económicas se encuentra cerrada por orden del Rectorado de la Universidad.

ASAMBLEA NO AUTORIZADA

Santiago de Compostela (Logos). — Los estudiantes de Santiago, reunidos esta tarde a la una en una asamblea no autorizada, examinaron a situación del conflicto estudiantil que les mantiene sin asistir a clase. En esta asamblea, a la que se calcula que asistieron unos tres mil estudiantes, hizo uso de la palabra un padre de familia.

POLITICA EUROPEA

(Viene de primera pág.)

te». La televisión soviética, ayer domingo, y hoy la emisora de Alemania occidental han difundido una interviú de Walter Ulbricht, presidente del Consejo del Estado de la «República Democrática Alemana» y primer secretario del partido de «Unidad socialista», proponiendo una conferencia de todos los Estados europeos interesados en la paz y la seguridad colectiva para tratar del reconocimiento diplomático de la «República Democrática Alemana».

En opinión de los círculos políticos de Berlín Occidental, las amenazas y restricciones comunistas en el tránsito a Berlín por las vías interzonales forman parte de la maniobra de tensión, destinada a promover luego la idea de la conferencia europea sobre los problemas candentes alemanes «que ponen en peligro la paz».

ACUSACION

Praga (Efe-Reuter). — Un exministro de Seguridad Nacional de Checoslovaquia acusó ayer a Anastas Mikoyan de haber ordenado en 1952 los procesos políticos que dieron como resultado la ejecución del ex-vicepresidentes del Gobierno checoslovaco Rudolf Slansky por espionaje.

La acusación fue hecha por Karol Bacilek en una entrevista publicada por el periódico juvenil «Slova Kesmena».

Los observadores de esta capital señalan que es la primera vez que un dirigente soviético vivo es nombrado teniendo una intervención directa en las «purgas» de los años cincuenta en Checoslovaquia, en la que muchos inocentes perdieron la vida.

SUICIDIO

Praga (Efe-Reuter). — El teniente coronel, Jocef Podcepick, jefe del Departamento de Investigación policial de esta capital, se ha suicidado, según informa hoy la agencia checoslovaca de noticias «Ceteka».

La citada agencia añade que se ha iniciado la correspondiente investigación sobre el caso y que durante la jornada de hoy se darán a conocer más detalles.

Podecpick se ha suicidado en la localidad de Marianseknazne, situada en Bohemia, añade la agencia «Ceteka».

LES OBLIGAN A IR A LA HUELGA

Praga (Efe). — El Consejo académico de estudiantes ha dado cuenta al Ministerio de Educación checo del descontento que reina entre los estudiantes de la Facultad de Filosofía de la Universidad de Praga por el hecho de haber sido obligados a realizar una huelga destinada a testimoniar su hostilidad hacia la guerra del Vietnam y la discriminación racial. Esta huelga fue ordenada por el Ministerio checo de Educación.

«Los universitarios checos no desean participar en ninguna acción dirigida por el aparato burocrático del Ministerio», ha hecho constar el Consejo de estudiantes.

TITO, EN MOSCU

Moscú (Efe UPI).—José Broz, Tito, presidente de Yugoslavia se ha entrevistado durante tres horas y media con los dirigentes rusos para tratar sobre el Vietnam, el Oriente Medio, la proliferación de las armas nucleares y los desacuerdos comunistas.

Fuentes informadas aseguran que Tito, el presidente del partido comunista Leonidas Brezhnev, el presidente Nio Olai Podgorny, y el primer ministro Alexei Kosyguin, convinieron que la Unión Soviética y Yugoslavia deberán "ampliar aún más" sus acuerdos bilaterales.

El presidente yugoslavo es contrario a una conferencia del mundo comunista ya que teme que pueda ser utilizada para condenar al partido comunista chino y al de otros países entre los que se incluyen el suyo mismo a quienes se acusa de dividir el movimiento comunista mundial.

HUELGA

Bruselas (Efe).— La huelga de los obreros de la construcción y Obras Públicas, que comenzó en algunas partes del país al principio de la semana pasada, se ha hecho general a partir de hoy, por acuerdo de las tres centrales sindicales belgas.

La huelga es total o casi total en casi todas las grandes ciudades y sus alrededores.

Se calcula que la huelga afecta en estos momentos, de manera directa, a unos 250.000 trabajadores, a los que hay que sumar los afectados indirectamente por trabajar en industrias auxiliares a la de la construcción.

Patronos y obreros no han logrado todavía ponerse de acuerdo sobre las reivindicaciones de estos últimos.

EL DESTINO DE ISRAEL PARECE ESTAR INTIMAMENTE LIGADO AL DE LA IGLESIA

Interesante conferencia del P. Bruno Hussard O. P., en la Facultad de Teología

A las ocho de la tarde de ayer ,en el salón de actos de la Facultad de Teología, establecida en el seminario nuevo de San Jerónimo, pronunció su anunciada conferenciao el P. Bruno Hussard, O. P., sobre el tema "El diálogo judeo-cristiano en el momento actual".

Esta disertación había despertado gran interés, tanto por la actualidad e importancia del tema como por la relevante personalidad del insigne dominico y su autoridad en la materia dentro del mundo del ecumenismo.

Entre las personalidades asistentes se encontraban el vicario general de la diócesis don Buenaventura Díez; exembajador de Israel en Grecia y Méjico don Jeonathan Trato; claustro de profesores de la Facultad con su presidente, canónigo don Nicolás López Martínez y otras dignidades eclesiásticas. El auditorio lo formaban los 200 alumnos de la Facultad y seminaristas y un nutrido público intelectual o interesado en los temas religiosos y bíblicos.

El P. Maximiliano García Cordero O. P., profesor de dicha Facultad y de la Universidad de Salamanca, presentó al orador, P. Hussard, también dominico, judío de origen húngaro, nacido en Egipto, nacionalizado en Francia y ahora en Israel. Se convirtió al Catolicismo a los 24 años, ingresando en la Orden de Predicadores y residiendo en el convento de San Isaías en Jerusalén. Puso de manifiesto, además, la relevante personalidad del P. Hussard en el campo de las Letras y su ascendiente figura en el ecumenismo.

Seguidamente, el P. Bruno Hussard abordó el tema a la luz de la "Declaración Nostra aetate" del Concilio Vaticano II, comenzando con una atinada exposición o vista panorámica del destino de Israel, significando que Israel no es un pueblo como los demás pueblos en el sentido de que Dios lo ha escogido (Ex. 19, 1-9) para ser su "pueblo - heredad", reino de sacerdotes y nación consagrada. Hizo ver cóm dos hechos importantes ilustran esta vocación especial: la permanencia del pueblo hebreo en el destierro durante casi dos mil años y el retorno actual de los hijos de Israel a la tierra de sus antepasados. Dijo que estos dos hechos no pueden explicarse sin una providencia especial.

Se refirió después a la percepción que tienen de su vocación especial los hebreos residentes en Israel, distinguiendo entre ellos a los llamados "religiosos" que constituyen el 20 por ciento de la población del Estado israelí. Conciben su Estado como una etapa más hacia los días mesiánicos. Subrayó que los hebreos "religiosos" luchan por un estado teocrático. Los llamados "no religiosos" representan cerca del 80 por cientos del país y éstos entienden que las profecías mesiánicas se hallan en vía de realización en el Estado de Israel. Quieren —dijo— un Estado democrático, socialista, justo, donde cada uno sea libre de practicar o no la religión.

Desde el punto de vista de la perspectiva cristiana, el P. Hussard capta la correspondencia entre los acontecimientos y algunas profecías bíblicas, recordando que el Señor ha invitado a discernir los "signos de los tiempos" y citando a San Pablo que ensea tres cosas: Dios no ha abandonado a "su pueblo": enseña tres cosas: Dios no ha lidad" y "admisión". Ello será un acontecimiento de extraordinaria importancia que superará todo mesianismo "como una resurrección de los muertos". Además será misteriosamente impulsado por la activación de Israel en el "celo" (o quizá, "emulación", Rom. XI, 11, 14). El destino de Israel parece estar así íntimamente ligado —declaró— al destino de la Iglesia: la misteriosa "fatalidad" de Israel parece corresponder a una plenitud "católica" de facto en la Iglesia.

En la segunda parte de su profunda exposición el eminente dominico habló de la relación histórica entre cristianos y hebreos, haciendo mención del anti-cristianismo de la primitiva sinagoga y del anti-judaísmo de la Iglesia posterior, para referirse, igualmente, a las actitudes de falta de respeto, de desprecio y de odio en el mundo cristiano hacia los hebreos que viven en él. Entre las causas de estas actitudes mencionó la importancia del motivo "religioso" y los juicios de "pueblo rechazado, maldito, deicida" que influyeron en esa animosidad y hostilidad histórica.

El Padre Hussard expuso, seguidamente el mensaje y contenido de la declaración "Nostra Aetate" del Concilio Vaticano II que expresa el reconocimiento de la Iglesia del tesoro recibido de Israel presa los hechos históricos en torno a la Pasión de Cristo, para descartar las interpretaciones equivocadas, causantes del antisemitismo que deplora, y ordena a los predicadores y educadores que eviten los errores pasados, subrayando aquí el verdadero motivo y el verdadero significado de la Cruz y del amor de Dios.

Resaltó la esperanza de la Iglesia en una futura comunión con los hebreos en el servicio de Dios, significando la importancia del "diálogo" entre cristianos y hebreos, como medio para conseguir la unidad del Pueblo de Dios. "No sabemos —dijo— cómo, cuándo y ni siquiera si se conseguirá este objetivo durante el curso de la Historia, pero hay que seguir adelante".

Habló de la analogía con la ecuménico y de que los mo- Ecuménico y de que los modos de buscar la unidad del Pueblo de Dios pueden ser: la reflexión común, bíblica y teológica; diálogo basado en una común veneración de la Palabra de Dios; un deseo común de someterse a esta Palabra y subordinar a este imperativo toda la vida y actividad humanas; la acción común a fin de que la Palabra de Dios pueda salvar a la Humanidad, además de la plegaria común.

Puso fin a su interesantísima conferencia aludiendo a las realizaciones que pueden ayudar al logro de la comunión judeo - cristiana, dentro del espíritu ecuménico del Concilio Vaticano II, para lo cual se cuenta, fuera de Israel, con el Secretariado por la unidad le los cristianos y la institución de un subsecretariado para el diálogo con los hebreos, y en Estados Unidos existen colaboraciones contra la discriminación racial mientras que en Israel despliega su actividad el Opus Sancti Iacobi, la Casa de San Isaías, el grupo Arco-Iris y otros grupos, sin perjuicio de promover acciones por la paz entre Israel y los árabes.

Los oyentes tributaron una prolongada salva de aplausos al eminente dominico P. Hussard que remató su importante conferencia con la histórica frase de San Cruz de la Cruz: "Y donde no hay amor, ponga amor, y sacará amor".

Trasplante de corazón en Europa

(Viene de primera pág.)

gar el pasado jueves en una "Honda 360", comprado por él hace un mes, acompañado de su amigo Félix Bernand, cuando sufrió una colisión con un "Simca 1000" de la que que resultaron tres heridos graves. Todos ellos con fracturas de cráneo. Michel fue conducido al hospital en estado de coma, aunque tuvo lucidez para indicar el domicilio de sus suegros a fin de que Annie fuese advertida. Seguidamente, los padres de la víctima, su esposa y un hermano de ésta se personaron en el hospital. Advertidos de la muerte de Michel el sábado, a las 21 horas, y planteadas por los doctores Cabrol y Hirsch las posibilidades de realizar un trasplante de corazón en la persona de Clovis Roblain y pedida la autorización de realizar la delicada operación, los familiares accedieron, dando así paso a esta experiencia científica realizada por primera vez en Francia y coronada con el éxito.

Clovis Roblain nació en la ciudad francesa de Amiens, está jubilado desde hace dos años, es casado y abuelo desde 1950.

La esposa de Clovis, Madeleine que no fue informada de la operación de su marido hasta la mañana de hoy, declaró que Roblain llevaba una vida apacible en su nuevo hogar situado en la localidad francesa de Ligniere (Departamento del Cher). "Había cedido a sus hijos la casa que poseemos en las afueras de París, en 1966. Actualmente vivía retirado, dedicado a la pesca y al cultivo de nuestro jardín, sus dos grandes pasiones". Madeleine añade que Clovis era amante de la buena mesa y buen conocedor de los caldos nacionales. Su tercera pasión son las novelas policíacas. Su carácter afable y pacífico.

"Peperee" (el abuelo) dice su nieto Dedier, de 17 años, me hablaba muchas veces de Blaiberg (el operado de la ciudad de El Cabo) repitiéndome alegremente: "eso me podrá pasar a mí algún día".

En efecto Clovis Roblain que se quejaba de malestar desde hace tiempo, sufrió un ataque cardíaco el pasado Julio de 1967 cuyo pronóstico médico fue calificado de "arritmit cardíaca". Desde esa fecha la inquietud se instaló en el hogar de los Roblain, cuya esposa le rodeó de cuidados.

TEMORES

París (Efe). — "El estado de salud de nuestro operado inspira inquietud", afirmó este mediodía el profesor Maurice Mercadier, refiriéndose a Clovis Roblain, al que le fue trasplantado un corazón en el hostpital de la Pitié de París.

El profesor Mercadier indicó que el operado había sufrido un accidente de irrigación sanguínea en el cerebro una hora después del injerto.

Clovis Roblain se encuentra en una habitación completamente esterilizada en el hospital, vigilado constantemente por un equipo médico del doctor Christian Cabrol.

EN ESTADO DE INCONSCIENCIA

París (Efe). — "El estado de Clovis Roblain continúa siendo estacionario", declaró esta tarde el profesor Maurice Mercadier, refiriéndose al operado del corazón en el hospital de la Pitié, de París.

Según el jefe del servicio de cirugía del Hospital, el operado permanecía en estado de insconciencia, particularmente en el aspecto cerebral. Desde el punto de vista vascular, el estado de Roblain es perfecto.

"NO ES UN SUJETO EXCELENTE"

París (Efe).— "Clovis Roblain, a quien se le ha practicado un trasplante de corazón, tan sólo eliminó en 24 horas 200 cm. cúbicos de orina, lo que indica que las funciones renales del enfermo se deterioraron con perjuicio de eliminación de los medicamentos administrados por vía bucal", según declaraciones hechas a la Prensa en la tarde de hoy por el profesor Mercadier.

El profesor Mercadier subrayó, asimismo, que Roblain "no es su sujeto excelente para la operación y que, en el porvenir, los enfermos operados serán elegidos entre pacientes que presenten menos riesgos".

En cuanto a la fecha de una segunda experiencia del género, el profesor se abstuvo de todo comentario.

VISITA

París (Efe - Reuter). — La joven esposa de Michel Guppaz, cuyo corazón ha sido utilizado en el primer trasplante realizado en Francia, ha hecho esta noche una visita de treinta minutos de duración al hospital donde se llevó a cabo la operación.

Annie Guppaz —que se casó hace siete meses y está esperando el nacimiento de un hijo— acudió al hospital para enterarse del estado de salud de Clovin Roblain, conductor de camiones de 66 años de edad, al que se ha implantado el corazón de su esposo.

La señora Guppaz se ha negado a hacer declaraciones a la Prensa.

CERTIFICACION DE LA MUERTE EN FRANCIA

París (Efe). — "La certificación de la muerte, tras efectuar electroencelafograma plano, será determinada en un tiempo prudencial juzgado suficiente y remitido a la conciencia profesional de médico", declaró esta tarde en Radio Luxemburgo el ministro francés de Asuntos Sociales, Jean Marcel Jeanneney, que precisó: "En todo caso, estos certificados no podrán ser expedidos por un servicio perteneciente a un hospital en el que se operen trasplantes de órganos, a fin de evitar toda tentación".

El ministro respondió a una pregunta sobre la información que poseía de la operación seguida hoy por el profesor Christian Cabrol, que está informado de lo inminente de esta experiencia, si bien, no había pedido información del momento de la operación. Asimismo respondió estar al tanto de las experiencias que en este sentido preparan otros equipos franceses.

BARNARD, ENTERADO

Johannesburgo (Efe - Reuter).— El doctor Barnard ha declarado hoy que se ha visto agradablemente sorprendido al tener noticias de que en Francia se ha practicado un trasplante de corazón.

La noticia le llegó al famoso cirujano mientras celebraba en el aeropuerto de esta capital una conferencia de Prensa. El doctor Barnard regresaba de su viaje por América del Norte y por Iberoamérica.

Dijo que se encontraba sorprendido ya que las autoridades francesas eran contrarias a la utilización de cadáveres humanos para efectuar trasplantes de corazón añadiendo que es un buen indicio que la ley francesa haya cambiado.

PERFUMERIA RIDRUEJO

COMUNICA A SU DISTINGUIDA CLIENTELA QUE DEL DIA 30 DE ABRIL AL 4 DE MAYO, AMBOS INCLUSIVE, LA SEÑORITA DIPLOMADA DEMOSTRADORA DE PRODUCTOS DE BELLEZA

GERMAINE MONTEIL

Alta Cosmética

ATENDERA A CUANTAS SEÑORAS LO DESEEN EN SU ESTABLECIMIENTO DE LAIN CALVO, 9.

Primer contacto de organismos agrícolas españoles con sus colegas del Mercado Común

Se estudiaron las características de las diferentes agriculturas así como los precios de la producción y costos comparativos

Los cereales presentan una situación óptima en Castilla la Vieja

Madrid (Logos). — Representantes de los organismos sindicales campesinos, se han reunido por vez primera, con sus colegas de la Comunidad Económica Europea para tratar de nuestras relaciones agrícolas con aquellos países.

La reunión se celebró en Bruselas y la delegación española fue presidida por el señor Mombiedro de la Torre, presidente de la Hermandad de Labradores y Ganaderos.

En estos contactos se contrastaron las características que tienen las diferentes agriculturas, así como los precios de la producción y costos comparativos de maquinaria agrícola, abonos, seguridad social y otros factores. Se acordó, después de un amplio cambio de impresiones, iniciar una serie de contactos sectoriales para estudiar con pormenor todos estos problemas.

Asimismo, la delegación española inició conversaciones con el comité general de cooperación agrícola de la C. E. E. para estrechar relaciones en el campo del cooperativismo entre las empresas de este tipo españolas y las de la Comunidad.

SITUACION DE LA AGRICULTURA

Madrid (Logos). — La coyuntura agraria durante el mes de Marzo, según el Ministerio de Agricultura arrojó un saldo general de perspectivas favorables.

Las siembras de cereales y leguminosas de otoño se encuentran normales en todas las regiones, en parte de Castilla la Vieja y Andalucía los cereales ofrecen una situación óptima. También están normales las plantaciones de patata extratemprana y temprana. Es normal la situación de hortalizas y frutales, excepto los agrios, que ofrecen un estado peor que el año pasado por esta época.

La producción de piensos compuestos aumentó el 14 por cien con relación a Febrero de 1968. El índice general de precios percibidos por los agricultores en el mes de Marzo ha experimentado un aumento del 2,4 por ciento; los precios pagados por los agricultores disminuyeron en cambio en el 0,2 por cien respecto al mes de Febrero último.

Tienden al alza las frutas como la manzana, pera y plátano. Se mantiene la cotización del vino; ha subido ligeramente la cotización del aceite. Los precios de los huevos están en baja, así como los de ganado ovino y porcino. La balanza comercial agraria se ha producido en los dos primeros meses del año de 1.818 millones de pesetas en 1967 a 1.028 millones de pesetas en 1968, en pesetas constantes.

El índice general de salarios del mes de Marzo presenta un aumento del 0,3 por ciento respecto a Febrero pasado. Con relación a Marzo de 1967 el índice de salarios aumentó en un 6,8 por cien. A finales del mes de Enero el paro agrícola estimado era de unas 156.800 personas, lo que supone un aumento del 35,8 por cien respecto a la misma época del año anterior. El aumento del paro es de unas 50.000 personas con relación a Diciembre de 1967 lo que se debió preferentemente a Andalucía, aunque en meses posteriores se ha reducido en gran parte.

TAMBIEN MEJORAN LAS PERSPECTIVAS INDUSTRIALES

Bilbao (Cifra). — "La tendencia de la producción es decididamente más favorable que en los meses anteriores, lo que demuestra que las expectativas empresariales son cada vez más optimistas de cara a la primavera, indicio éste muy importante de que la reactivación puede producirse", dice la encuesta correspondiente al mes de Marzo, elaborada por la Cámara de Comercio, Industria y Navegación de Bilbao, en colaboración con la Secretaría técnica del Ministerio de Industria.

Añade la encuesta "que la situación de la industria vizcaína durante el mes de Marzo ha arrojado un nivel de actividad similar al de Febrero, lo que parece demostrar que si bien el largo proceso de crisis ha tocado fondo, la tan esperada reactivación se está produciendo de manera muy lenta, ya que los síntomas de debilidad perduran todavía".

Después de apuntar que el nivel de los stocks ha aumentado ligeramente con respecto al mes anterior, aunque inferior a los meses de Diciembre y Enero, el informe dice: "La cartera de pedidos ha experimentado mejorías en los bienes de inversión, lo cual resulta alentador teniendo en cuenta que han sido los más afectados por las crisis, pero como contrapartida, de acuerdo con las contestaciones empresariales, ha descendido ligeramente la cartera de pedidos en el de bienes intermedios y en los de consumo".

Bastantes inválidos necesitan de residencias y de asistencias especiales.

Medallas de la Sociedad de Autores al «Dúo Dinámico»

Por el éxito de su canción en "Eurovisión"

Madrid (Cifra).—Los autores de la canción «La, la, la», han recibidos sendas medallas conmemorativas, concedidas por la Sociedad General de Autores, de España, por el triunfo conseguido por España en el «Gran Premio de la Eurovisión 1968».

En el acto, que se celebró en el domicilio social de la Sociedad, se encontraban junto con los autores galardonados, don Manuel de la Calva y don Ramón Aracusa, el presidente, don Joaquín Calvo Sotelo; el consejero delegado, don Luis Tejedor; el director general, don Jesús María de Arozamena y un gran número de consejeros, autores, letristas y amigos.

El presidente de la sociedad de autores pronunció unas palabras. «La alegría del éxito —dijo— ha hecho que nos reunamos hoy aquí, puesto que ha resonado en esta casa de forma clara. Simultáneamente al triunfo de este joven dúo compositor, hemos de recordar el de Luis de Pablo, con su concierto en Alemania; el de Cristóbal Halffter, al que la UNESCO le ha encargado una obra y el de Gombau, con el estreno de su «Cantata» en el Instituto Eduardo Torroja

Refiriéndose a Manolo y Ramón, añadió: «Vosotros habéis producido una onda gigantesca en una noche decisiva para la canción española, que ha alcanzado su mayoría de edad. Vais a recibir las primeras medallas del triunfo, que ya desde hoy la Sociedad ha acordado entregar sistemáticamente para premiar los éxitos en todos los campos de la creación: en la sinfonía, en la novela, en la comedia, y que han de constituír el júbilo de todos, desterrando envidias y malos humores. Es un honor para vosotros, para la Sociedad, para la canción y, en suma, para nuestro país».

Seguidamente les entregó las medallas, entre los aplausos de todos los asistentes

Madre de familia: si no puedes contar con un servicio doméstico continuado, pero necesitas ayuda, recurre a la Bolsa de Trabajo de la Asociación de Amas de Casa, Calera, 35, los viernes de cuatro y media a cinco y media.

Tregua en la «guerrilla» de los farmacéuticos

Ha sido solicitada por el presidente del Colegio

Bilbao (Logos).— La "guerrilla" de los farmacéuticos, que lleva ya cerca de tres meses de duración, ha abierto una tregua, compás de espera que puede desembocar o por una solución definitiva o por la reanudación de las hostilidades de manera más agresiva y general.

La tregua debe ser, según ha manifestado un portavoz de los farmacéuticos bilbaínos, iniciadores de esta "guerrilla" a una petición de don Ernesto Marco Cañizares, nuevo presidente del Consejo general de Colegios Oficiales de Farmacéuticos de España, que ha pedido que se abra este compás de espera mientras él realiza diversas gestiones para ver de solucionar el problema.

PROHIBICION A LAS FERMACIAS DE BARCELONA

Barcelona (Logos). — A partir del próximo día 1.º de Mayo, no podrán aplicarse inyectables en las farmacias barcelonesas.

Como los auxiliares de Farmacia dejarán de percibir unos ingresos suplementarios que venían obteniendo por la administración de inyectables, se espera que pidan un aumento de sueldo.

NUESTROS TELEFONOS:

Redacción, 20 12 80
Administración, 20 71 49

PISOS ENTREGA INMEDIATA

PRECIO DESDE 235.000 PESETAS
ENTRADA 60.000 a 80.000 PTAS.
RESTO HASTA DIEZ AÑOS
Avenida del Cid, 80, 2.º centro. — Tfno. 209333.

Comienzan las jornadas de estudio sobre la problemática postconciliar de la paz

Están organizadas por «Pax Christi» y serán clausuradas por el Primado de Holanda

Madrid (Logos). —Las jornadas de estudio sobre la problemática postconciliar de la paz, organizadas por el movimiento internacional por la paz "Pax-Christi", fueron inauguradas ayer en el paraninfo de la hospedería de la Santa Cruz del Valle de los Caídos, por el Nuncio de Su Santidad en España, monseñor Dadaglio; el presidente de la sección española de "Pax-Christi", arzobispo de Zaragoza, monseñor Cantero Cuadrado y el superior de la Comunidad benedictina, Dom Mariano Palacios.

A estas jornadas asisten cincuenta representantes de "Pax-Christi" procedentes de diversos países y de 25 provincias españolas en las que el movimiento está radicado.

El profesor García Cantero, secretario nacional de "Pax-Cristi" en España, presentó a don FranciscoSánchez Apellániz, catedrático de Derecho Internacional, quien desarrolló el tema "Presupucstos y condiciones de la paz en la comunidad nacional". Dijo que sin la paz política no es posible el desarrollo. Manifestó que éste debía ser personalista, comunitario y democrático: pero no anárquico, sino dentro de un orden justo.

A continuación, intervino, después de un coloquio con el anterior, don Carlos Mulhaupt López, doctor en Historia, quien manifestó que ha llegado el momento de buscar la paz por el camino de los planteamientos científicos, a fin de proporcionar a los estrategas de la paz los datos y conocimientos indispensables para su logro.

EL CARDENAL PRIMADO DE HOLANDA, EN EL VALLE DE LOS CAIDOS

Santa Cruz del Valle de los Caídos (Cifra). — A las ocho treinta llegó al Valle de los Caídos el Cardenal Bernard Alfrink, Primado de Holanda y presidente internacional de "Pax-Christi", quien clausurará el 1.º de Mayo estas Jornadas.

Electricista instalador de 1.ª

SE NECESITA

RAZON: TELEFONO 207834

(R. O. C. Núm. 445)

NUEVOS HOGARES

LANDABURU GONZALEZ-CASADO PERNIA

En la capilla del Palacio de los Avellaneda, de Peñaranda de Duero, contrajeron matrimonio la encantadora señorita María del Pilar Casado Pernia y don Carlos Landáburu González, de conocidas familias burgalesas. Bendijo la unión y ofició en la misa de velaciones, el secretario del arzobispo de la diócesis don Angel Alberto Bartolomé Arraiza, quien dirigió a los contrayentes una bella plática alusiva al sacramento del matrimonio.

La novia, que vestía de organza bordada y lucía tocado en seda natural y velo largo de tul, hizo su entrada en el templo del brazo de su hermano y padrino, don José Luis Casado Pernia. El novio, de rigurosa etiqueta, ofrecía el suyo a su madre y madrina, doña Lina González de Landáburu. Portaban las arras la infantil pareja formada por los hermanos Anabel y José Luis Casado.

El coro de la Escuela de la Sección Femenina interpretó la Misa de Angeles y a la salida de los novios, en el claustro del palacio, la masa coral cantó una canción de boda castellana.

Ante la representación judicial, ostentada por la señorita Belén Landáburu, procurador en Cortes por Burgos y secretario nacional de Asociaciones de la Secretaría general del Movimiento, firmaron como testigos, por parte de la novia, su padre, don Fermín Casado Alonso; don Pedro Carazo Carnicero, don José María Peña, don Jesús Martínez, don Julián Martínez Duquesnay y don Antonio Tudanca Sáez. Por parte del novio lo hicieron su padre, don Daniel Landáburu Alonso, señores Insausti y Roldán y sus tíos don Julio Landáburu, don Antonio Valdobinos, don Julián González y don Benito González.

Finalizada la ceremonia, fue servido un aperitivo en el salón de embajadores del palacio y posteriormente un almuerzo en el salón comedor.

Los novios emprendieron viaje con dirección a las islas Baleares para continuar posteriormente por diversas capitales del Sur de España.

Los nuevos señores de Landáburu-Casado fijarán su residencia en nuestra ciudad.

Reciban nuestra más cordial enhorabuena.

ACCIDENTES DE TRAFICO

A las once y media de la noche del domingo fueron asistidos en la Casa de Socorro, Paquita Sánchez Asensio, de 22 años, con domicilio en calle San José, número 2; María del Pilar García Alegre, de 15 años, que habita en General Mola, número 25; Enrique Lluz Quintanas, de 18 años; Librado González Herrero, de 20 y Luis Muñiz Gonzalez, de 21, estos tres últimos residentes en Valladolid. Todos ellos resultaron lesionados en accidente de tráfico. Los facultativos de dicho Centro apreciaron lesiones de pronóstico reservado a Paquita y María del Pilar, y leves a las demás personas citadas.

—A primeras horas de la madrugada de ayer colisionaron en la confluencia de la calle de San Agustín con la de Madrid, un camión y la furgoneta que conducía Teodoro Gallo Alonso, de 28 años, soltero, residente en Ubierna, que reslutó lesionado. Ingresó en la clínica de Nuestra Señora del Carmen, cuyos facultativos diagnosticaron, herida en región frontal, destrozos en labio superior, múltiples heridas en cara, fractura de fémur izquierdo por su tercio medio, rotura multifragmentaria de mesetas tibial, fractura de cráneo y gran shock traumático, de pronóstico muy grave.

—En el kilómetro 12,800 de la carretera Trespaderne - Puentelarrá, chocaron la furgoneta matrícula GU — 12.642 conducida por Aurelio Peña Molar de Trespaderne y el turismo AV — 9.114, que conducía Máximo Alvarez Giménez, de 40 años, de Madrigal de las Altas Torres. En el accidente resultó con heridas de pronóstico reservado, el ocupante del turismo, Angel Verja Vallejo, de 23 años, de Trespaderne. El herido fue asistido en el botiquín de la Central Nuclear de Santa María de Garoña.

—El pasado domingo, dentro del término municipal de Briviesca, kilómetro 278, de la carretera de Madri-Irún, chocaron el automóvil BI—103.912 y el camión BU—21102. En el accidente resultó gravemente herido el conductor del turismo, Ignacio Nuño Sancho, de Bilbao y una hija de éste, Gloria Nuño, de 24 años, y su amiga, Pilar. Los tres ingresaron en la Residencia Sanitaria

FIESTA ANUAL DE LOS EX-ALUMNOS DE LAS ESCUELAS DE SAN LORENZO

Con el habitual entusiasmo de años anteriores y gran concurrencia, se celebró el domingo la fiesta anual de los antiguos alumnos de las Escuelas de San Lorenzo, con una misa oficiada por el coadjutor de dicha feligresía, don Miguel Sancho, también ex-alumno, en sufragio de las almas de los compañeros fallecidos. Después, todos los concurrentes tuvieron su acostumbrada comida de hermandad, en la que reinó el habitual espíritu de compañerismo y de evocación que caracteriza a la aludida agrupación escolar. — (Foto FEDE).

SUCESOS

Madrid (Cifra y Logos). — Resumen de los sucesos más importantes ocurridos en el día de ayer.

Córdoba. — Pereció ahogado en una charca el niño de nueve años Francisco Sánchez Sánchez al pretender recoger una pelota con la que jugaba. El suceso ocurrió en Rute.

Barcelona.—Josefa María Engracia, de 73 años, resultó muerta, atropellada por un tren en las cercanías de Santa Eulalia.

Talavera de la Reina (Toledo). — Murió sepultado Félix Fernández García, al caerle encima el muro de una fosa séptica que construía.

Bilbao. — Resultó muerto el conductor de un automóvil, del que se desconoce su filiación, y heridos graves su esposa Rosa Labella Onieva, un hijo de dos años llamado José María Fernández Labella, y Antonio Marín Fernández, de 76 años, al volcar el vehículo en que viajaban cerca de Guernica.

Segovia. — Angel Martín Jiménez, de 22 años, resultó muerto al chocar el taxi en que viajaba con un camión.

Gerona. — El peatón Angel Perich Geli fue atropellado y muerto por un automóvil en la carretera de Rosas a Besalu, término de Vilatenim.

Santa Cruz de Tenerife. Ocho personas resultaron muertas al precipitarse un vehículo por un precipicio de 110 metros de profundidad.

OTRO MORTAL ACCIDENTE

Palma de Mallorca.—La esposa de uno de los componentes de "Los Bravos", el famoso conjunto español, formado en Mallorca ha fallecido en accidente de automóvil esta tarde, después de haber asistido conjuntamente con su marido, Manolo Fernández Aparicio, a la boda de otro miembro del conjunto, Miguel que se ha casado esta mañana en Palma, con la inglesa Norma Christi Perriman. El accidente ocurrió en el kilómetro 10 de la carretera de Palma a Valldemosa.

El coche que conducía Manolo, ha derrapado y dado dos vueltas de campana. La esposa de Manolo, la suiza Lotty Rey, de 25 años, sufrió un fuerte golpe en la cabeza y ha quedado desvanecida sobre la calzada. Trasladada en el autocar de un colegio que pasaba por aquel lugar a la clínica de la Cruz Roja de esta ciudad, cuando ingresó ya había fallecido. El hecho, al ser conocido, ha causado sentimiento dadas las simpatías de "Los Bravos" en Mallorca.

CUATRO MUERTOS EN ACCIDENTE DE TRAFICO

Murcia. — Una madre, sus tres hijos y una sobrina, han resultado muertos, y con lesiones leves, el esposo y otra sobrina, en accidente de automóvil ocurrido ayer por la mañana, a la altura del empalme de Fortuna en la carretera nacional 340, de Murcia a Alicante, kilómetro 10,200.

El turismo ME — 5.137, que conducía Angel Pajares Lizarán en el que iban su familia y dos sobrinas y el camión BI 48.864, chocaron por causas que se desconocen quedando el primero totalmente destrozado.

Las víctimas ingresaron ya cadáveres en el hospital provincial de San Juan de Dios, donde ha quedado instalada la capilla ardiente.

A poco de registrarse el accidente llegaba al lugar del suceso el otro turismo, ocupado por el matrimonio Meroño, desarrollándose la escena que es de suponer.

MATA A UN ANTIGUO SOCIO

Almendralejo (Badajoz). —En la noche última, sobre las diez, un vecino de esta localidad mató a otro, diparándole cinco tiros de pistola a la salida de un bar.

Fidel Salguero Carretero, de 52 años, natural de Higueras de Varas, salió del establecimiento y esperó a que lo hiciera su convecino Servando Alfonso Carvajal, de 30 años, natural de Barcarrita. Cuando éste había subido a su coche, que puso en marcha, le disparó a bocajarro todo el cargador. Herido mortalmente se apeó del coche, que sin quitar la velocidad se estrelló contra un árbol. En la puerta del bar, Servando cayó exánime. La víctima estaba casado y deja esposa y cuatro hijos de corta edad, y el agresor, también casado, tiene dos hijos.

Fidel y Servando habían tenido rencillas anteriores, motivadas por haber sido socios en una pequeña industria, de la que se separaron.

DOS AVIONES ALCANZADOS POR SENDOS RAYOS

Londres (Efe-UPI). — Dos aviones a reacción de la BOAC han sido alcanzados por sendos rayos hoy en el espacio de una hora. No ha habido ningún herido, ni los aviones han sufrido daños a consecuencia de las exhalaciones.

Las autoridades aéreas han declarado que solamente existe "una posibilidad entre un millón" de que se produzcan incidentes semejantes. Los aviones volaban desde Londres y Manchester Prestwic.

Redimir a los subnormales; noble tarea de AS PANIAS ¿Ayúdales! AS PANIAS. Calle del Cordón 3.

Se necesita barman
CAFETERIA «EL CID»
San Pablo, 19
(R. O. C. n.º 484)

SE HARA FRENTE CON ENERGIA A TODO INTENTO DE AGITACION

Nota del Ministerio de la Gobernación

Una carta abierta del presidente del Consejo de Trabajadores barcelonés

Barcelona (Cifra).—Los tres diarios barceloneses de la tarde publican una carta abierta del presidente del Consejo provincial de Trabajadores, don Luis Torres Cáceres, en la que se refiere a las octavillas circuladas estos días. «Nosotros, los dirigentes sindicales —dice— no estamos de acuerdo con la estructura de una sociedad capitalista, no aceptamos, ni sumisos ni encogidos, los expedientes de crisis, denunciamos la necesidad de puestos escolares, demandamos el acceso a la Universidad para los hijos de los trabajadores, queremos una justa reforma del campo español, una vivienda cuya dignidad sea consecuencia de la dignidad del hombre, un salario más justo, un mejor reparto de la renta nacional, etc., etc. Estas y otras muchas son nuestras reivindicaciones y a ellas vamos, con valor, arrostrando las dificultades e incomprensiones que sea preciso. Pero lo hacemos sin demagogias, sin incitaciones, con el valor que nos dan los planteamientos serenos y la fe en un futuro mejor».

«No me han sorprendido los planteamientos que se hacen en las octavillas y en los manifiestos, más bien me llenan de indignación y de pena al contemplar cómo se pretende, una vez más, arrastrar al hombre del trabajo a cometer actos de violencia de los que nada beneficioso se puede obtener.

«¿Por qué en nombre de la justicia social se pretende politizar al hombre del trabajo? —añade—. ¿Por qué se quiere crear al «mártir» sin pensar en las consecuencias hacia él y hacia su familia? ¿Desde cuándo el comunismo se desvela por el hombre, cuando como tal se reduce a considerarlo como «pieza» del sistema? ¿Cómo habla de libertad quien no conoce ni las más mínimas de las libertades del hombre? ¿Desde cuándo una familia en discordia se fortalece y se engrandece? ¿No es ésto, precisamente ésto, lo que se quiere hacer del pueblo español? ¿A dónde conduce la violencia sino a la propia violencia?

«Medita, compañero trabajador. Medita profundamente y no te dejes llevar por los «cantos de sirena». Piensa en tu familia, en ti, en tu Patria, y no te dejes arrastrar por aquellos cuyo único objetivo es hacer del país una tierra abonada para el odio, un lugar de discordia, de la que muy triste experiencia tuvimos ya. Como presidente del Consejo provincial de Trabajadores cumplo con mi conciencia dirigiéndote estas líneas para advertirte de la trampa en que, una vez más, tratan de haceros caer quienes, sirviendo a intereses extraños y con dinero de procedencia muy turbia, sólo buscan el hundimiento de esta paz que hemos forjado con sudor y sacrificio».

NOTA DEL MINISTERIO DE LA GOBERNACION

Madrid (Cifra).—El Ministerio de la Gobernación ha facilitado hoy la siguiente nota:

«Grupos de agitadores políticos que con el nombre de comisiones obreras, cívicas u otras similares siguen las directrices o propósitos del partido comunista y que, al igual que los miembros de éste, actúan fuera de la Ley, tratan de promover los próximos días 30 de Abril y 1 y 2 de Mayo, alteraciones del orden público, por medio de concentraciones y manifestaciones no autorizadas, o se proponen provocar anomalías laborales en el interior de los lugares de trabajo. Esta agitación viene siendo preparada, además, con una intensa campaña de origen comunista lanzada por las emisoras de radio situadas más allá del telón de acero y por la Prensa prosoviética de algunos países de Occidente.

Por ello se advierte que el Ministerio de la Gobernación ha cursado órdenes rigurosas a las Direcciones generales de la Guardia Civil y de Seguridad, para que las fuerzas dependientes de las mismas actúen con toda energía, con arreglo a la legislación vigente, para impedir y reprimir dichas concentraciones y manifestaciones que no cuentan, en ningún caso, con la previa autorización gubernativa, por lo que quienes en ella participen serán detenidos y sancionados en cumplimiento de lo preceptuado por la Ley de Orden Público y puestos a disposición de las correspondientes autoridades judiciales.

Por otra parte debe recordarse que las anomalías que en el campo laboral se produzcan darán lugar a que, tanto la empresa como los organismos competentes, cumplan sus deberes y ejerciten las facultades que dimanan de las normas que regulan las relaciones laborales, en orden a pérdida de derechos y rescisión de los contratos de trabajo».

NOTA DEL GOBIERNO CIVIL DE BARCELONA

Barcelona (Logos).—El gobernador civil, don Tomás Garicano Goñi, ha facilitado a primeras horas de esta tarde, la siguiente nota:

«En el transcurso de los últimos días se ha distribuido profusamente propaganda (fundamentalmente de tipo comunista), en la que se convoca para los días 30 de Abril y 1.º de Mayo a manifestarse en distintos puntos de la provincia.

«El Gobierno civil hace público su decidido propósito en evitar y, en su caso, reprimir con toda energía, cualquier intento de carácter subversivo y recomienda a todos los barceloneses, tanto de la capital como de la provincia, se abstengan de concurrir a los lugares donde se propone celebrar las manifestaciones, a fin de evitarles molestias e incluso daños que eventualmente pudieran ocasionárseles, con motivo de la actuación de las fuerzas de Orden Público, que procederán con todo el rigor necesario para mantener el orden».

LES EXPLOTAN LOS ARTEFACTOS QUE IBAN A COLOCAR

San Sebastián (Cifra). — Dos individuos han sufrido heridas de carácter gravísimo en las primeras horas de la noche de hoy, en Eibar, al hacerles explosión dos bombas de relojería cuando se disponían a colocarlas en la delegación del periódico bilbaíno «El Correo Español - El pueblo vasco», de dicha localidad. Se trata de los jóvenes Francisco Jaca Aranalde, de 22 años de edad, natural de Berastegui y vecino de Eibar, y José María Ibarguchi Sampedro, de 19, natural de Eibar, ambos activistas de ideología separatista. Trasladados a la Casa de Socorro de Eibar les fueron apreciadas heridas de pronóstico muy grave.

EXPLOSION

San Sebastián (Logos).—A las once y veinte de la noche del sábado explotó un artefacto en Elgoibar, a dos metros de la puerta de la Delegación comarcal de Sindicatos, sin que hubiera que registrar daños personales, afortunadamente.

Los daños materiales producidos en un bar muy próximo, se estima que ascienden a cuatro mil pesetas.

El hecho ha causado general indignación en la localidad, toda vez que en el bar a esas horas se encontraba numeroso público viendo la televisión.

Por la proporción del artefacto, más parece dirigido a alarmar a cuantos se hallaban en el bar que por atentarse contra la Delegación sindical, toda vez que fue depositado en un sitio de tránsito de vecinos.

Se desconoce quién haya podido llevar a cabo este acto de terrorismo.

TOROS

Mañana se inaugura la temporada en Burgos con una sugestiva corrida

RESUMEN DE LOS FESTEJOS DEL DOMINGO

En Madrid fueron lidiados toros portugueses de Passanha. Menos de media entrada. Andrés Vázquez aplausos en uno y silencio en el otro. Efraín Girón, silencio en los dos. "Serranito", ovación, una oreja protestada por parte del público y vuelta en su primero. Aplausos en el último. Andrés Vázquez, sufrió una herida en la región perineal anterior, de pronóstico reservado y el picador José Rivas, de la cuadrilla de Vázquez, resultó con una herida en el escroto y un puntazo corrido en la región hipogástrica y erosiones en la cara, de pronóstico menos grave.

Ultima de feria de Sevilla. Un toro de Urquijo por el rejoneador Angel Peralta, que escuchó ovaciones y dio la vuelta al ruedo. En lidia orinaria, seis toros de Miura. César Girón ovacionado en los dos, dio una vuelta al ruedo en el cuarto. "Limeño, ovación y vuelta en uno y gran ovación, dos orejas, petición de rabo y dos vueltas al ruedo en el quinto. Fue sacado a hombros. Capillé, ovación y saludos en sus dos toros.

En Barcelona, con toros de Pilar Fernández de Cobaleda, "Miguelín" fue ovacionado, hubo petición de oreja y dio la vuelta en su primero. En el otro oyó aplausos. "Paquirri", ovacionado en los dos. Angel Teruel, ovacionado en uno y gran ovación, una oreja y vuelta al ruedo en hombros, en el último.

Reses de Juan María Pérez Tabernero Montalvo, en Palma de Mallorca. Asistió a la corrida la cantante Massiel, a la que los tres espadas brindaron la muerte de uno de sus toros. "Antoñete", ovación y vuelta en el primero y dos orejas y vuelta en el otro. "El Viti", una oreja y vuelta en el segundo y dos orejas y vuelta en el quinto. "El Cordobés" escuchó muestras de desagrado en su primero y logró una oreja y dio la vuelta al ruedo en el último.

En Andújar, toros de Marcos Nuñez. "Curro" Romero, pitos en los dos Sebastán Palomo Linares, oreja y vuelta en cada uno de sus toros. Luis Navarro "Isleño", palmas en su primero y oreja y vuelta en el último.

PREMIOS DE LA FERIA DE SEVILLA

Sevilla (Cifra).— En el edificio propiedad de la Real Maestranza de Caballería, inmediato a la plaza de toros sevillana, se ha celebrado esta noche el acto de la lectura de los fallos emitidos por el jurado que había de otorgar los premios instituidos por la Real Corporación de Maestrantes "para enaltecer al realce de la fiesta de los toros".

Los premios otorgados han sido los siguientes:

Medalla de plata, al diestro triunfador de la feria, Diego Puerta, con 21 votos.

Medalla de plata a la mejor estocada de la feria, Jaime Ostos (en la corrida del día 23), 12 votos.

Medalla de bronce a la mejor actuación de subalterno en el tercio de banderillas, Antonio Almansilla, de la cuadrilla de Diego Puerta, 19 votos.

Medalla de bronce a la mejor actuación de picador, Gabriel Márquez de la cuadrilla de José Fuentes, 14 14 votos.

Copa de plata al ganadero que presentó la mejor corrida de la feria, don Lisardo Sánchez, 19 votos.

Medalla de plata a la mejor faena de la feria. En la votación enviada por escrito por los miembros del jurado, resultaron empatados a siete votos Antonio Ordóñez y Miguel Mateo "Miguelín". Como no se consiguió el "quorum" exigido se procedió a nueva votación entre los presentes, que eran 19 personas, exigiéndose por tanto un nuevo "quorum" de 10 votos. Ordóñez obtuvo 8 votos y otros 8 "Miguelín", por lo que el jurado, tras amplia deliberación, tuvo que declarar el premio desierto, no sin lamentar que por la calidad de ambas faenas, no pudiera concederse el premio, al no superar al otro, ni siquiera un voto, los dos diestros aspirantes, a juicio del jurado.

Medalla de plata a la mejor actuación de caballero rejoneador. En el primer escrutinio, don Rafael Peralta consiguió 9 votos. En la segunda votación entre los presentes Peralta sólo consiguió 3 votos y 16 abstenciones, declarándose por lo tanto desierto el premio.

Medalla de bronce a la mejor actuación de subalterno durante la feria. Se adjudicó en segunda votación a Antonio Craves Flores, con 16 votos.

Copa de plata al ganadero propietario del mejor toro lidiado en la Feria. En la primera votación, don Alvaro Domecq obtuvo 11 puntos por el toro lidiado en quinto lugar en la corrida del 23 de Abril, de nombre "Zurrapón". En la segunda votación, con un "quorum" de 10 votos sólo reunió 9, por lo que el premio también fue declarado desierto.

LA CORRIDA INAUGURAL DE LA TEMPORADA EN NUESTRA PLAZA

Aunque el tiempo sigue inestable, los aficionados esperan ilusionados a que mañana miércoles luzca el sol, para poder disfrutar del primer espectáculo que nos ofrece la empresa "Dominguin" y cuyo cartel, por su categoría, ha creado expectación e interés.

A Gregorio Sánchez, que recientemente se encerró con siete toros en la plaza de "Vista Alegre", hace tiempo que no le vemos torear por estos pagos. Torero sobrio, de la más pura escuela castellana, es diestro que sabe dominar y torear a toda clase de astados y capaz de triunfar una vez más en Burgos. Gregorio Tebar "El Inclusero" nuevo en nuestra plaza, destacó como novillero valeroso y después de su alternativa ha tenido actuaciones rubricadas con el éxito. Hoy lucha por situarse entre las figuras. Y en cuanto a Antonio Millán "Carnicerito de Ubeda", podemos decir que es uno de los más positivos valores de la torería. Hace muy poco que tomó la alternativa y sus actuaciones se cuentan por triunfos. Buen muletero, su fuerte es la suerte de matar, como podremos comprobar en esta corrida de mañana.

Ayer tarde, a las seis y media, llegaron a los corrales los seis toros de doña María Sánchez de Terrones, que serán corridos en este festejo. Las operaciones de desenjaule, a las que asistimos, se realizaron sin ningún contratiempo y los bureles quedaron pronto hermanados en uno de los corrales de la nueva plaza.

Integran un lote muy parejo en tipo y peso. Todos son negros y la corrida viene bien presentada. Esto es suficiente elogio para escribir de ella. Los pelos y señales de los toros, que nos fueron facilitados por el mayoral de la vacada, D. Avelino Sánchez, son éstos:

Número 10 "Escogido" (el más hondo y posiblemente de mayor peso). Número 14, "Campanero". Número 34, "Carbonero". Número 38, "Cordobés". Número 44, "Gaditano" y número 48, "Corsario".

También vimos en los corrales al toro sobrero, de la ganadería de Hidalgo y Martín, número 66, de nombre "Señorito" y de pelo negro zaíno.

El encierro gustó a los que estuvieron en los corrales. Lo que lleven los toros dentro de bravura habrá que valorarlo en el curso de la lidia.

En las taquillas se han expendido estos días muchas entradas, pese a las adversidades climatológicas y es de esperar que, si Mayo hiciera honor al refrán y nos saliera mañana hermoso de sol y calor, la plaza puede verse muy concurrida. Porque la verdad es que hay ganas de ver toros entre la afición. —CHAMARILERO

Plaza de Toros de BURGOS

Empresa GONZALEZ LUCAS

MAÑANA, MIERCOLES, 1.º de MAYO, de 1968
A LAS CINCO DE LA TARDE

GRANDIOSA CORRIDA DE TOROS

DE INAUGURACION DE LA TEMPORADA

6 magníficos toros de doña MARIA SANCHEZ DE TERRONES (Salamanca), para

Gregorio Sánchez

Gregorio Tebar «El Inclusero»

Antonio Millán «Carnicerito de Ubeda»

Con sus cuadrillas de picadores y banderilleros

PRECIOS POPULARES. Localidades desde 60 pesetas.

IMPORTANTE FABRICA

Forrería de rayón para sastrerías, se necesita representante bien relacionado. Escribir al núm. 9781. Vergara, 11. — BARCELONA-2.

Visitador médico

Para importante firma extranjera de especialidades farmacéuticas se desea persona con experiencia para atender con dedicación exclusiva BURGOS y su provincia. Escribir con toda clase de datos al núm. 9780. Vergara, 11. — BARCELONA-2.

NOS ACERCAMOS HACIA UNA RENFE SUPERMODERNA

★ En este año se invertirán cerca de 9.000 millones de pesetas del Plan decenal de modernización de los ferrocarriles

★ La seguridad, primordial: señalización mecánica, control electrónico de tráfico, circuitos automáticos y telefónicos de aviso

★ Los trenes de cercanías van a ser sustituídos por ferrobuses y en Julio entrará en servicio la línea Madrid - Burgos

★ Supresión total de la clase tercera de viajeros en Octubre y adiós definitivo a la tracción vapor - carbón

Por Arturo RIVERO

Desde la cabina de conducción de un tren, el ministro de Obras Públicas, señor Silva Muñoz, inspecciona la línea Madrid-Burgos próxima a entrar en servicio. — (Foto LOGOS)

Es bien conocido el ingente esfuerzo que está realizando la RENFE, para adecuar sus servicios a las realidades económicas de empresa y técnica moderna. El Plan Decenal de Modernización, que canaliza los trabajos, ha debido ser revisado y puesto al día, después del primer trienio de funcionamiento, para afrontar su segunda y definitiva parte, de acuerdo con las nuevas condiciones aparecidas.

El año 1968 tiene un especial significado como punto de partida, después de la revisión efectuada, y comienzo de la segunda etapa del Plan. Este año es capital en el cumplimiento de los objetivos de modernización; como punto de partida representa un impulso gigantesco en las obras que se realizan y en las inversiones. Los 8.963 millones de pesetas previstas para este año, sólo serán superados por las inversiones de 1969. En estos dos años se realizará el principal esfuerzo para construir la estructura de los futuros ferrocarriles españoles. La importancia de los objetivos técnicos que en el presente año se deberán alcanzar, se aprecia con la enumeración de las obras que se están llevando a cabo.

AUMENTA EL PARQUE DE LOCOMOTORAS Y VAGONES

Para la renovación y conservación de vías, la inversisón en este año ascenderá a 2.059,9 millones de pesetas. Están programados un total de 766 Km. de vía a renovar, con lo que se piensa conseguir los siguientes objetivos principales: dentro del primer semestre deben finalizar las renovaciones Madrid-Irún por Avila, Miranda-Bilbao y Orense-Vigo, y al final del año estará casi totalmente terminado el tramo Córdoba-Málaga.

Al mismo tiempo en electrificación se gastarán 1.567,6 millones. Las obras principales de este renglón son la terminación de la electrificación de la zona de Castilla y la creación de seis nuevos trenes.

En la mejora de estaciones, está prevista la ejecución de ampliaciones en 21 de ellas, además de los trabajos en la Estación Centro de Zaragoza, la Estación de Clasificación de Córdoba y la terminación de la estación de Clasificación de Vicálvaro; asimismo, el Depósito de Valencia. San Luis, está entrando en pleno funcionamiento y a punto de hacerlo el gran taller de Villaverde. Las obras de Estaciones, y las que se realizan en los talleres y depósitos costarán este año 276 y 457,4 millones de pesetas respectivamente.

El aumento del parque de tracción y remolcado para 1968, es de 23 locomotoras de maniobra y unos 740 vagones ordinarios y especiales, más de 14 ferrobuses.

DESPACHO DE BILLETES ELECTRONICOS

Pero las obras más significativas, son las que se refieren al Plan de Telecomunicaciones e instalaciones de seguridad, y servicios de viajeros. Se está dotando a nuestras líneas férreas de modernos sistemas de señalización mecánica, encerrojamiento mecánico de agujas, y concentración de los controles de tráfico con métodos electrónicos. Por el número y la gravedad de los accidentes producidos, merecen mención aparte los pasos a nivel; se ha procedido, en una primera etapa, a mejorar la señalización de los mismos y sus condiciones de visibilidad, sustituyendo cadenas y cancelas por barreras basculantes, circuitos automáticos y telefónicos de aviso de proximidad de circulaciones. Actualmente, se está finalizando un estudio técnico-económico para la adoptación del sistema automático más conveniente para la protección de las carreteras de la Red.

Respecto a la comodidad de los viajeros la RENFE inicia en este año las pruebas de una Central Eléctrica para la venta de billetes y reserva de plazas en largos recorridos. La RENFE es la primera Red europea que se ha decidido por la instalación de un sistema de este tipo. Las operaciones manuales de las taquillas serán sustituídas por la instalación de dicho sistema electrónico, que desde Madrid y luego Barcelona, se irá extendiendo por todo el territorio.

RECURSOS NACIONALES Y DEL BANCO MUNDIAL

A lo largo del año, de modo uniforme continuará la sustitución de los trenes de cercanías y regionales, por ferrobuses, ello afecta a las bases de Sevilla, Orense, Zaragoza, Lérida, Valencia y Salamanca, con un total de 6.408 Km. por día, más la creación de 1.446 Km. día de nuevo servicio con ferrobuses. En Julio se inaugurará la línea Madrid-Burgos, con servicio de Talgo; en el mismo mes se terminará la electrificación de Venta de Baños-Miranda, con la consiguiente economía de tiempo desde Madrid a Bilbao e Irún. Simultáneamente, se modificarán las líneas de Madrid a Barcelona, Levante y Andalucía, con el fin de obtener ganancias de media y una hora.

Finalmente, el día 1.º de Octubre marcará la total supresión de la tercera clase. Otro paso importante será la programada sustitución total de la tracción vapor-carbón, para el presente año también. A primeros de Enero existían 1.319 locomotoras en servicio, de las cuales 675 eran de fuel, y 644 de carbón. La sustitución anunciada se llevará a cabo, gracias al proceso de aceleración de la dieselización de la Red.

El esfuerzo de capitalización de los ferrocarriles, está financiado con recursos nacionales en un 80 por 100 aproximadamente 1.863 millones de pesetas provienen de los créditos otorgados por el Banco Mundial.

Las inversiones programadas para este año, permitirán además pagar los intereses de los préstamos recibidos anteriormente.

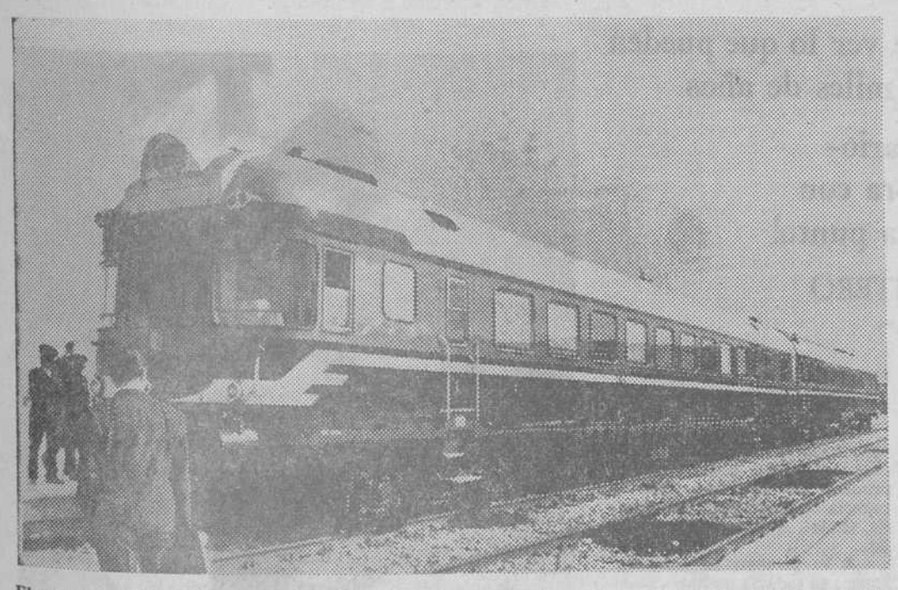

El moderno T.E.R. (Tren Español Rápido), está arrumbando a las viejas locomotoras de vapor-carbón. — (Foto LOGOS)

Lea Vd. DIARIO DE BURGOS

MUNDO ECONOMICO Y FINANCIERO

Se espera una buena cosecha de trigo

☆ Carne suficiente, pero amenaza de encarecimiento por falta de información

☆ Urge terminar con el monopolio en la fabricación de hojalata

☆ Un 52 por ciento menos de productos siderúrgicos importados

Madrid.— (Crónica económica exclusiva de la Agencia LOGOS).— Las recientes lluvias refuerzan las esperanzas de una óptima cosecha de trigo, el tradicional soporte de una gran masa de la agricultura española. Una nueva cosecha récord plantearía dos problemas que conviene atacar a tiempo: su almacenamiento y su presión sobre la demanda. Ya en estos momentos aún hay zonas donde los almacenes están llenos y no parece que el ritmo de consumo y exportaciones mantenga la marcha prevista por el Ministerio de Agricultura en sus manifestaciones a principios de 1968. Por otro lado ,una buena cosecha de trigo ha tenido siempre una influencia expansiva en la demanda de bienes de consumo por el sector primario, y quizá convendría en un año crucial como el presente estimular las inversiones en la mejora agrícola, de forma que la cosecha de trigo fuese un reactivante de la economía y no un peligro de inflación.

DESCUIDO INFORMATIVO

La falta de información puntual y adecuada por parte del organismo competente ha sido una vez más medio utilizado por la picaresca para sus fines. Con muy buen criterio, el Ministerio de Comercio, a falta de una buena disposición por parte de Argentina, para equilibrar la balanza de pagos facilitando las exportaciones españolas a dicho país, ha adoptado las medidas de una suspensión de las importaciones de carne argentina. Sin embargo se descuidó el hecho sicológico de informar ampliamente de esta medida y dar cifras de la existencia de carne y del ritmo de sacrificio, que demostraría cómo el mercado en estos momentos, está perfectamente abastecido. Así, con el silencio oficial y aún siendo cierto el perfecto abastecimiento, ya hay zonas donde para justificar lo injustificable, se dice: "como ya no viene carne de Argentina..."

ESCASEZ DE HOJALATA

La producción de hojalata bajó de las 106.350 toneladas en 1966 a 66.000 toneladas en 1967 como consecuencia de la huelga en la factoría del único fabricante nacional. Para el perfecto abastecimiento del mercado nacional las importaciones en los dos años mencionados pasaron de 74.719 a 165.451 tonedalas. La hojalata es de consumo creciente y absolutamente necesaria para la buena presentación de los productos de exportaciones e incluso en el mercado nacional. Ahora se han adoptado diversas medidas para, por lo menos, no encarecer el producto importado. Ya se oyen voces que claman contra estas medidas cuando las cifras antes indicadas demuestran, visiblemente, que no se puede estar en la precesión y repicar. Lo que hace falta es que, por lo menos, se cuente con dos fabricantes o que Comercio e Industria estructuren adecuadamente los problemas de este sector. Fabricante de hojalata y consumidores presentan sus respectivos argumentos, pero lo cierto es que se sigue importando hojalata porque la factoría única no puede atender la demanda o porque es más barata fuera.

REDUCCION EN LAS IMPORTACIONES SIDERURGICAS

Y a propósito de productos siderúrgicos, en las importaciones de Febrero de 1968, se ha registrado una disminución del 52,1 por ciento con relación con el pasado, especialmente debido a la reducción en las importaciones de semi-productos. El total acumulado en los dos primeros meses del año es inferior, en un 17 por ciento al correspondiente a 1967.

MANUEL DE ORIA

LA SEMANA EN LA BOLSA

Por Hernández NAVARRO

EL desarrollo de la contratación en la Bolsa ha continuado marcando un tono firme, y no sólo apoyado por los varios grupos que ordinariamente le vitalizan y animan, sino que —y esto es lo bueno— se les ha adscrito cambios de ordinario más desatendidos, lentos de acción o que habían cedido posiciones con anterioridad.

Tal fue, sobre todo, el orden de operaciones de la sesión de apertura en que, a una extensa corriente de demanda, se unían un crecido volumen de operaciones e índice general a 114,69 %, con base 100 a 31 de Diciembre último. En realidad esta posición de la Bolsa, no era sino fiel réplica al curso del mercado en las sesiones anteriores, aunque en versión aumentada. Lo de "corregida" iría verificándose gradualmente en el curso de la semana, para derivar a un cierre menos homogéneo, ante la aparición de oferta de realizaciones en varios cambios o roces de papel en otros, que los han recortado levemente. Normal parece, de otra parte, esta contingenacia en cambios que han registrado una espectacular subida. Naturalmente, habían de promover el deseo de materializar algunas ganancias, pasando el rasero en la crecida espuma de determinados valores.

Con los Bancos, destacaron inicialmente los grupos de Electricidad, en alza casi unánime, con expresiones de relive en varios de los grandes valores que lo compone, moderándose después el impulso y apareciendo aisladas realizaciones, aunque predominando los cambios sostenidos.

También se destacaron notablemente los de la Construcción e Inmobiliarias, donde el jueves se produjo el alza de 45 enteros en Dragados, valor éste que durante esta semana y la anterior se hallaba en la posición de dinero sin mediar contrapartida. Le han secundado Valderrivas, y Urbis con alzas de 30 y 13 enteros, respectivamente.

Como antes se indica, el clima ha ido cediendo algunos grados o encalmándose, quedando la Bolsa, dentro de la buena disposición general de fondo, más dispar en cuanto a expresiones, si bien prevaleciendo el signo de la igualdad en numerosos cambios; es decir, se mantienen resistentes, por lo que es previsible que el mercado, tras la contingente realización de plusvalías de algunos, vuelva por sus fueros en esta fase de creciente mercado.

El balance semanal presenta las siguientes diferencias: 28 cambios con alza, 11 ceden posiciones y 5 mantienen sus posiciones anteriores.

(ACTUAL PRESS)

Bolsa de Madrid

CUADRO DE VALORES

	Viernes 19-IV-68	Viernes 26-IV-68	Diferencias
BANCOS			
Exterior	409,00	410,00	+ 1,00
Central	1.384,00	1.406,00	+ 22,00
Banesto	1.306,00	1.320,00	+ 14,00
Hispano	1.165,00	1.153,00	— 12,00
Mercantil	517,00	516,00	— 1,00
Ibérico	890,00	902,00	+ 12,00
Popular	819,00	820,00	+ 1,00
Rural	354,00	352,00	— 2,00
ELECTRICOS			
H. Española	218,50	221,00	+ 2,50
Sevillana	184,00	188,25	+ 4,25
H. del Cantábrico	133,00	136,00	+ 3,00
Viesgo	163,00	161,00	— 2,00
Reu. de Zaragoza	80,75	80,50	— 0,25
U. E. M.	177,00	180,50	+ 3,50
Iberduero	298,00	302,00	+ 4,00
Leonesas	75,00	75,00	=
Fenosa	186,00	188,00	+ 2,00
Fecsa	179,00	185,00	+ 6,00
ALIMENTACION			
Azucarera	94,00	94,00	=
Ebro	532,00	543,00	+ 11,00
El Aguila	205,50	210,00	+ 4,50
CONSTRUCCION			
Dragados	415,00	460,00	+ 45,00
Urbis	202,00	220,00	+ 18,00
Inmobiliaria Metro	210,00	222,00	+ 12,00
Encinar	125,00	138,00	+ 13,00
Vallehermoso	300,00	308,00	+ 8,00
MINERAS			
Ponferrada	172,00	170,00	— 2,00
Duro Felguera	39,00	38,00	— 1,00
Río Tinto	120,00	123,00	+ 3,00
SIDERURGICAS			
Altos Hornos	45,00	44,50	— 0,50
Auxiliar de FF. CC.	51,00	50,50	— 0,50
Seat	275,00	284,00	+ 9,50
Santa Ana	93,00	93,00	=
Material y C.	52,00	50,00	— 2,00
QUIMICAS			
Esp. de Petróleo	350,00	360,00	+ 10,00
Hidro Nitro	28,00	30,00	+ 2,00
Unquinesa	80,00	80,00	=
Explosivos	166,50	168,00	+ 1,50
VARIAS			
Telefónica	193,00	199,50	+ 6,00
Unión y Fénix	5.450,00	5.550,00	+ 100,00
Campsa	166,00	168,00	+ 2,00
Metro	179,00	178,00	— 1,00
Sniace	58,00	58,00	=
FONDO DE INVERSION			
Inespa	1.323,25	1.350,55	+ 27,50

NOTICIARIO ECONOMICO

La Dirección general de Energía ha dictado dos resoluciones; una, aprobando el proyecto de las instalaciones a realizar por la Refinería de Petróleos de Escombreras para su ampliación mediante una unidad destiladora capaz para 80.000 barriles, con plazo de puesta en marcha de dieciocho meses; y otra, para la ampliación también de la refinería de Compañía Ibérica Refinadora de Petróleos, con el fin de alcanzar la capacidad de tratamiento de hasta cuatro millones de toneladas. Su plazo de puesta en marcha será de veinte meses.

En ambos casos, el 80 por 100 del valor real de materiales, maquinaria y demás elementos constituyentes del equipo industrial ser suministradores en un 80 por 100 por la industria española. — (Actual Press).

INESPA. FONDO DE INVERSION. INFORMA

En su informe trimestral al 31 de Marzo último, INESPA, que tiene por sociedad gestora a Gestinver, y como depositario al Banco Urquijo, comunica a sus partícipes que el primer trimestre de 1968 ha sido el más brillante en la vida del Fondo. El valor de la participación pasó de 1.124,43 pesetas (ex-dividendo) a 1.269,95, lo que significa un aumento del 12,96 por 100. Su activo creció de 293 a 432 millones de pesetas. El aumento sin interrupción en cada uno de los últimos seis trimestres ofrece un total del 35,54 por 100, lo que supone aproximadamente un 20 por 100 de rentabilidad anual —dividendo y plusvalías. — (Actual Press).

EL TEMA DE LAS TARIFAS

En las juntas que celebran las Sociedades eléctricas vuelve a ponerse de manifiesto el tema de la revisión de las tarifas. España —viene a decirse—, con unos costos en la producción eléctrica superiores a la mayoría de los países, a causa de las dificultades características de sus ríos y minas de carbón, tiene las tarifas más baratas de Europa, excepto Dinamarca. El crecimiento del consumo de España es elevadísimo y es indispensable atenderlo. — (Actual Press).

COMERCIO EXTERIOR

Durante el primer trimestre del corriente año, las exportaciones españolas ascendieron a 26.963 millones de pesetas, frente a 20.854 millones en el mismo período de 1967, lo que supone un alza del 29,3 por 100. En el mismo período de tiempo de 1968 las importaciones totalizaron 59.749 millones de ptas., frente a 53.044 millones en el mismo plazo Enero-Marzo del año anterior, con un crecimiento del 12,6 por 100. (Actual Press).

REVESTIMIENTOS CERAMICOS, S. A.

RECESA

(CON LA ASISTENCIA TECNICA DE «CERAMICHE DI'ITALIA»)

CEDIT

FABRICA DE AZULEJOS DECORADOS EN PASTA BLANCA

La Dirección de REVESTIMIENTOS CERAMICOS, S. A. (RECESA) comunica a sus distinguidos clientes que los precios de venta al público de sus azulejos decorados, son los siguientes:

108 × 108 MEDIDAS	152 × 152
331,10 Ptas m.²	338,80 Ptas. m.²
361,20 " "	
391,30 " "	

DISTRIBUIDORES PARA BURGOS

DUPLEX — San Julián, 7. Tf. 204351

L. RILOVA — S. Pedro y S. Felices, 8. Tf. 205205

DELEGADO DE VENTAS: JOSE Z. CAMENO

Puebla, 1. Tfno. 201509. — BURGOS

MAGNIFICOS PISOS

EN GAMONAL

(Nueva carretera Burgos - Logroño)

30.000 PTS.

DE ENTRADA UNICA.

RESTO EN COMODAS MENSUALIDADES

Información:

CASARES

Villa Calatrava (La Castellana)

TELEFONO 207356

o en la misma obra

COMPRE SUS PERSIANAS EN FABRICA

MOLDURERA LA BURGALESA le ofrece a los mejores precios, toda clase de persianas colocadas y sin colocar, con personal especializado en montaje y arreglos.

TELEFONO 20 52 09

CUSMER - CUSMER

Reparación de automóviles

Chapistería — Pintura — Engrase — Lavado

Especialidad RENAULT, SEAT y SIMCA

Calle San Francisco A y B (Frente Clínica de Vara)

EL HOMBRE IDEAL NO DEBE SER PRECISAMENTE GUAPO

Por Angeles VILLARTA

CON relativa frecuencia las revistas, las emisoras de radio y televisión extranjeras coinciden en un mismo tema, con repetidos sondeos en la opinión de las mujeres, para saber cuál es, según ellas, el hombre ideal.

Yo he realizado pequeñas encuestas en este sentido con tres muchachas, quienes me han dado contestaciones parecidas, dejando al margen el hecho de que el varón sea guapo o feo, moreno o rubio, joven o menos joven.

La primera de las consultadas expresó su opinión de que un hombre, para alcanzar la idealidad, es necesario que posea coche; la segunda, agregó que un buen coche y la tercera, que el coche tenía que ser estupendo y del modelo más reciente.

Sospecho que una revista francesa ha estado acertada al orientar su indagación hacia un mismo género de mujeres, aquellas que no necesitan que les lleven a lujosos hoteles, porque es en los que constantemente se hallan hospedadas cuando salen de sus casas, que son palacios elegantísimos, ni que les compren alhajas o pieles, porque les sobra dinero para adquirirlas.

Se trata de las estrellas cinematográficas, que pueden mirar el varón y juzgarle, sin el handicap que supone la aspiración a llevar una vida más confortable, porque si bien es verdad que hay otra más barata, no es tan buena.

Veamos lo que han opinado las artistas cinematográficas, por si un día, como yo te lo deseo, tienes tanto dinero como ellas y te hallas en situación de elegir al hombre que ha de ser compañero le tu vida.

Kim Novak. — Soy vulnerable a los hechizos masculinos, pero no pertenezco al gremio de mujeres que se extasían ante un tórax poderoso o un soberbio par de biceps. Más que músculos, el caballero que pretenda fascinarme ha de tener cerebro. Creo que el ambiente influye mucho. Una muchacha que entre en un buen restaurante, con veladas luces y músicas suaves, estará con mejor ánimo para enamorarse que si entra en la cuadra donde guarda sus cabras el tío Celedonio.

Sandra Milo. — Amo, desde hace muchos años, al mismo hombre y no aspiro a ser conquistada por segunda vez. Hablando en abstracto, diré que mi hombre ideal se asemeja a Roberto Rossellini, en su tiempo, por lo que Ingrid Berman fue una mujer muy afortunada. Edad de mi seductor imaginario: que haya cumplido los cuarenta años.

Jean Seberg. — Dotes indispensables del seductor: inteligencia, equilibrio y serenidad. En mi opinión, el físico sólo cuenta hasta cierto punto.

Elsa Martinelli. — De un hombre que me haga corte, en lo primero que me fijo es en la voz. Un hombre que sepa hablar me encanta. En todo caso, después de algunos minutos de conversación sé si mi interlocutor me agrada o no. Creo en el flechazo y no tengo gustos precisos. Me gustan Picasso, Gary Grant, Belmondo. Hace diez años sentí debilidad por los deportistas. Ahora no.

Tina Louise. — Los hombres son tontos. A veces piensan conquistarme a fuerza de cumplidos; los encuentro pesadísimos. Quien pretenda enamorarme ha de hacerlo por el oído. Saberme hablar, con conocimiento, por ejemplo, de la metempsicosis. Mi hombre ideal sería del género de Arthur Miller.

Jeanne Moreau. — Me gustan los tímidos y, por tanto, los hombres que no saben ser fascinadores. Los guapos no me interesan más que los objetos agradables para ser contemplados, pero no como hombres... En verdad, existe más de un secreto para conquistarme.

Rossanna Schiafino. — El hombre que supo conquistarme es mi marido. Sabe lo que quiero y, a veces, se manifiesta como un tirano. No concedo demasiada importancia al físico. Me gustan los aladares grises y los bigotes.

¿QUE SABE VD. DEL MELON?

¿Sabía Vd. que el melón, corresponde, como la sandía, a la familia de las Cucurbitáceas? Es originario de la zona cálida del Viejo Mundo, y ha producido numerosas variedades; el cultivo del melón requiere climas cálidos, suelo fértil y riego abundante, si bien se crían buenos melones en terrenos de secano.

Hay melones que se conservan por mucho tiempo, colgaditos en una red, en sitios secos y oscuros.

¿Sabía Vd. que el melón se siembra en primavera y la cosecha se realiza según sean tempraneros o tardíos, al final o al principio del verano?

¿Sabía Vd. que gracias a su perfume y al refinado sabor de su pulpa los melones han sido a menudo fuente de inspiración para los entendidos de cocina?

¿Sabía Vd. que el melón puede ser presentado como entremés o como postre?

¿Sabía Vd. que los anglosajones lo utilizan también como desayuno?

¿Sabía Vd. que cuando se come como entremés debe ser aliñado con sal y con pimienta?

¿Sabía Vd. todas estas cosas del melón?... Pues aún le diremos otro día muchas más...

TRUCOS PARA LA BELLEZA DE SUS MANOS

He aquí algunos trucos para los problemas que plantea la belleza de las manos.

UÑAS PARTIDAS

Corte una tirita de esparadrapo que cubra bien la rotura, colóquela sobre ésta, barnizando toda la uña después.

DEDO MAGULLADO

Introdúzcalo en un vaso con hielo, durante un rato. Si es necesario, repita la operación varias veces al día.

LIGERAS MANCHAS DE QUEMADURAS

Muela, en partes iguales, una cantidad de almendras dulces y de almendras amargas. Friccione después las manchas con esta mezcla.

UÑA ENTERRADA

Sólo el cirujano podrá hacer la extracción. Si la parte enterrada es una porción mínima, puede intentarse cortar la misma con mucho cuidado.

MANCHAS DE NICOTINA

Sobre una muñequita de guata vierta algunas gotas de agua de lejía, frotando con esto las manchas. Una fricción de vinagre es recomendable también. Para manchas ligeras, utilice limón o agua oxigenada.

MANOS HUMEDAS

Use únicamente jabón de tocino. Si el mal es crónico, consulte al médico.

MANOS HINCHADAS Y VENOSAS

Dése en ellas duchas alternas de agua caliente y fría, diez veces.

Bastantes inválidos necesitan de residencias y de asistencias especiales.

BANQUETES
BAUTIZOS
COMUNIONES

No lo dude.

Restaurante BONFIN

(Frente Catedral)

LA HORA DE LA MUJER

MODAS - RECETAS CULINARIAS - CRONICAS - CONSEJOS - BELLEZA

LA MODA FRANCESA CASI EN TELEGRAMA

Por MARIA

EN Madrid hemos tenido últimamente diversas exhibiciones de moda. Foncastel presentó sus creaciones de piel, entre las que sobresale una modalidad muy favorecedora denominada "spanski". Tuvimos a Mary Quant con sus minifaldas y la bella policromía de Italia, además de las que nos presentan los establecimientos de alta confección y que significan un atractivo más de la capital de España.

De momento, la moda francesa no se ha hecho presente entre nosotros más que por el servicio de novedades y de crónicas que las casas de la Alta Costura envían puntualmente.

De ellas entresacaré, en estilo telegráfico, los más recientes pormenores.

Cardin juega con los colores tiernos y es ecléctico en cuanto al largo de la falda. Prefiere decididamente la ancha, la manga larga y utiliza mucho lo fórmula casulla, plisada y abierta hasta bastante arriba.

Dior se inspira en los años 30. Jerseys flojos sobre blusas de seda con cinturón. Dedica preferente atención al tema tailleur y lo ofrece en numerosas versiones, entre las que destaca el estilo chico con falda-pantalón, corbata de lazo muy aparente. Sus modelos se acompañan con boinas, algunas adornadas con una camelia y también de inmensos echarpes.

En Patou triunfan los colores azul, blanco y rojo. Diferentes versiones de traje-pantalón, pero feminizado por medio de cortes y por una amplitud perfectamente equilibrada.

Yves Saint Laurent presenta, por una parte, una versión militar con cinturón y bolsillos parche, y por la otra, alegres modelos de "foulard" estampado, que hacen pareja con cardiganes en jersey de un solo tono.

Concluiremos citando a Courreges, que es entre nosotros actualidad por el modelo que confeccionó a Massiel para su presentación en Eurovisión.

Este creador continúa fiel a la fórmula que le dieron fama: estilo moderno, un tanto geométrico, desdeñoso de lo superficial y exaltado de lo blanco. Sustituye el conjunto-pantalón por el vestido-pantalón, fórmula, por otra parte, frecuente en la mayoría de las casas de modas.

Para la mamá y la niña, Carven ha utilizado un escocés tercyl, azul claro y azul oscuro. — Tanto el cuerpo de la niña como los adornos de la mamá, en verde oscuro.—(F. Logos)

AMA DE CASA:
Con una ayuda esporádica por horas puede resolver tu problema de trabajo excesivo en el hogar. Dirígete a la "Bolsa de Trabajo" de Amas de Casa de Burgos. Calera, 35, los viernes de cuatro y media a cinco y media.

SARTENES Y PEROLAS

UN MENU: Repollo a la flamenca
Carne de vaca a la moda
Manzanas al horno con plátanos

Por PATRICIA

REPOLLO A LA FLAMENCA

Tomad la cantidad necesaria de repollitos nuevos, lavarlos cuidadosamente y echarlos en agua hirviendo ya salada. Hervirlos a fuego vivo durante veinte minutos. Al cabo de este tiempo, retirarlos y refrescarlos bajo el chorro de agua fría. Escurrirlos bien y picarlos finalmente.

En una cacerola poner dos cucharadas de aceite, sal, pimienta, nuez moscado rallada y el repollo picado. Revolverlo sobre fuego lento hasta que esté todo bien mzclado; seguidamente, tapar, la cacerola durante veinte minutos.

Antes de servirlo incorporar un poco de tocino o manteca derretida.

CARNE DE VACA A LA MODA

Tomad kilo y medio de solomillo y mechadlo con tocino. Ponedlo en una fuente, con una copa de vino tinto, el zumo de medio limón, una cebolla picada, clavillo, sal, pimienta, perejil, tomillo, laurel y dejadlo en este adobo durante dos horas, rociando la carne a menudo. Luego echad aceite en la cacerola, escurrid la carne y freídla en dicho aceite, hasta que tome color, friendo al propio tiempo unas cebollas pequeñas. Sacad carne y cebollas de la cacerola, y echad al jugo que queda en ésta una buena cucharada de harina o puré, friéndola hasta que se dore.

A continuación, echadle medio litro de algo más de caldo natural y el líquido del adobo, removiéndolo todo encima del fuego hasta que rompa a hervir. Volved a colocar la carne y las cebollas fritas en esta salsa. Sazonad, agregadles dos zanahorias en rodajas, y estofad al fuego lento durante tres horas removiendo y espumando el guiso de vez en cuando.

Servid la carne en fuente, con las hortalizas alrededor y la salsa por encima.

MANZANAS AL HORNO CON PLATANOS

Pelad y partid en trozos finos seis manzanas medianas y tres plátanos. Colocad la fruta en capas alternadas, en una fuente untada con mantequilla o aceite, y sobre cada capa esparcid un poco de azúcar.

Cuando esté toda la fruta puesta, verted sobre ella media taza de agua hirviendo, tapad la fuente cuidadosamente y ponerla en el horno, dejándola media hora. Al cabo de dicho tiempo, quitad la tapa y proseguid la coción en el horno diez minutos más.

Servid con un poco de natillas.

DEL MUNDO EN QUE VIVIMOS

Según las estadísticas, estos son los países que leen mayor número de periódicos por cada diez habitantes:

Suecia	5	periódicos
Japón	4,39	»
Islandia	4,34	»
Dinamarca ...	3,40	»
Alemania	3,23	»
EE. UU.	3	»
Bélgica	2,8	»
Francia	2,4	»
Rusia	2,2	»
Italia	1	»

—o—

Un escocés se ha marchado de su país para hacer dinero. Diez años después regresa y, al bajar del barco, busca a sus hermanos, que le habían anunciado irían a esperarle. De pronto, ve a dos hombres con espléndidas barbas, que se le acercan.

—¿Cómo es posible, Mac, que nos conozcas?

—Sí, ahora que me fijo os reconozco; pero ¿por qué os habéis dejado crecer esas barbas de patriarca?

—¿No recuerdas —explica uno de los hermanos— que al marchar te llevaste la máquina de afeitar?

—o—

La viuda Cliquot Ponsardin, que ha dado fama a un champán francés, fue una mujer que celebraron Napoleón, Puchkin y el Zar Alejandro. Se casó en una bodega en la época del Directorio y a los 27 años, en 1805, se había quedado viuda. Entonces la mujer no podía desempeñar puestos de responsabilidad como el hombre. Sin embargo y contra la opinión general, esta dama se convirtió en un extraordinario jefe de empresa.

DE LAS COCINAS DE LAS CAVERNAS A LAS COCINAS ESPACIALES

- **La vida ha evolucionado y hay que ver lo que pueden cambiar las cosas, en unos cuantos miles de años**
- **A lo primero, -o sea, en el cuaternario- la gente comía la carne cruda. Ahora con apretar un botoncito, ¡el pollo está a punto!**

Por Isabel MONTEJANO MONTERO

(De los servicios especiales de "Cifra")

A lo primero, —o sea, en la Edad de Piedra—, el hombre se comía la carne cruda. Esto, que a algunos les puede parecer una cochinería, es, en el decir de varios médicos, entendidos, una cosa muy sana. Lo cierto es que el hombre, según se civilizaba, se iba acostumbrando mal. Y de injerir los alimentos sin guisar, pasó a las exigencias.

—María, estas patatas no están bien hechas.

—¡Pues debes saber que he estado toda la mañana en la cocina como una esclava! ¡A lo primero de casarnos, todo te parecía bien! Y ahora, en seguida, ¡hala!, a sacar faltas de todo...

—A lo primero de casarnos, María, yo todavía no había reaccionado de la tontería que acababa de hacer. Pero ahora sí, y estas patatas no me gustan. Están... no sé, muy solas.

—¡Como que son "patatas viudas"...

Y así, todos los días. El hombre, decíamos antes se ha hecho exigente y la exigencia de los tiempos modernos, ha implantado nuevas normas. De la hoguera en la tierra, sacando lumbre con un chispero y un pedernal, hemos pasado a las modernas cocinas de gas y eléctricas en las que todo está hecho solamente con apretar un botoncito.

Las cosas han cambiado, no podemos cerrar los ojos a la evidencia. En una exhibición internacional de alimentación y cultura del hogar, y para que se viera bien el contraste que hay entre entonces y ahora, se mostró la cocina de la foto como ejemplo de lo que podía hacer el progreso en unos cuantos miles de años. Los trogloditas, se quedaron pasmados y dijeron que "¡Hay que ver!", pero luego tomaron de la mano a la señorita que les había mostrado la cocina, y la llevaron a su departamento del Cuaternario", en cuyas cavernas ellos hicieron a su vez una demostración de cómo asaba un filete.

Pero el Mundo y el progreso, siguen dando, cada minuto un paso más. Ahora hemos pasado, a las "cocinas espaciales". Como vemos es redonda, el ama de casa, por medio de una silla rotativa, tiene a su alcance todo lo que necesita.

Nos podemos conformar, de momento, con menos. Por ejemplo, con una cocina práctica y cómoda, como por ejemplo la cambiante, diseñada en Francia por Coméra, y que ofrece un amable y cómodo conjunto.

Porque si bien es cierto que nada tan sabroso, como un filete asado a la brasa, como los hombres de las cavernas, no es menos cierto que la vida ha evolucionado y aquello de "contigo pan y cebolla" ya ha pasado a la Historia. Ahora podemos decir: "Contigo, pan, cebolla y una casa cómoda y bien dotada de todos los elementos modernos". Quizás menos romántico, pero auténtico.

MODA INFANTIL PARA PRIMAVERA Y VERANO

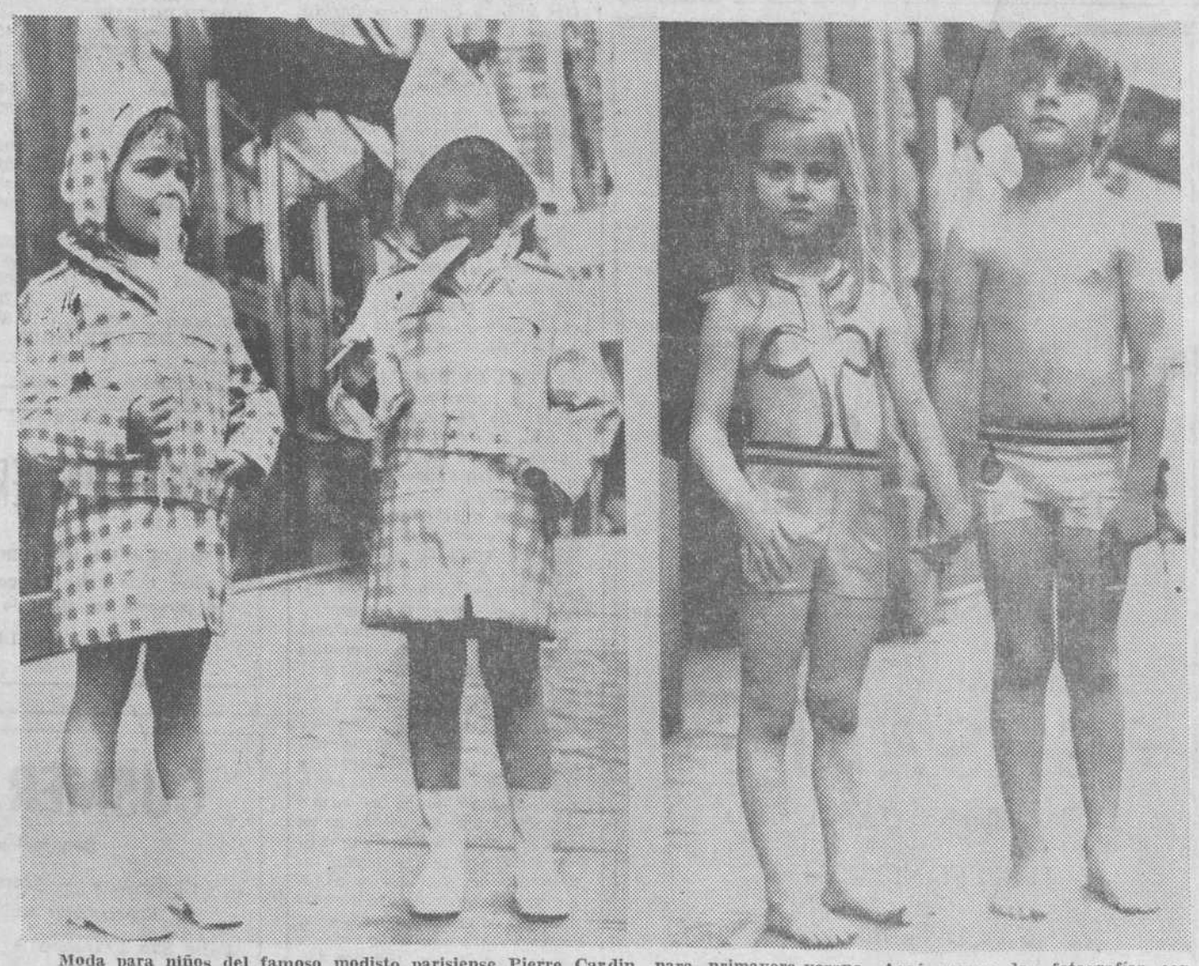

Moda para niños del famoso modisto parisiense Pierre Cardin, para primavera-verano. Aquí vemos dos fotografías con cuatro simpáticos modelos que lucen las creaciones de Cardin.— (Telefoto UPI-Cifra)

A su industria o su comercio
le es indispensable
la propaganda

Diario de Burgos

garantiza la eficacia de su anuncio, por la gran difusión de nuestro periódico

MAGNIFICA RESPUESTA DE BURGOS EN EL «DIA NACIONAL DEL SUBNORMAL»

Las autoridades presidieron una solemne misa en la Catedral y el vicario general de la diócesis bendijo luego los comedores del Colegio de niños

Burgos celebró el domingo el "Día nacional del Subnormal", y bien puede decirse que la capital ha dado una magnífica respuesta a la llamada de solidaridad en favor de la Asociación de Padres de Niños y Adultos subnormales que ya tiene en marcha una obra importantísima de reeducación y promoción de los deficientes mentales, aspecto que hasta hace escasos años permanecía, prácticamente ignorado por nuestra sociedad.

Por vez primera en esta jornada se llevó a cabo una cuestación pública en la que cooperaron gentiles enfermeras de la Cruz Roja Española, Hospital militar y de Ayudantes técnicas sanitarias del SOE, contándose, además, con la colaboración no menos valiosa de las Asociaciones de Damas de la Caridad y de Amas de Casa y de la Escuela femenina de Asistentes Sociales, entidades éstas que, secundadas, en primer término por las esposas de las primeras autoridades, han ofrecido a ASPANIAS una emotiva demostración de amor y de solicitud cristiana y operante.

Desde primeras horas de la mañana las jóvenes enfermeras y demás personal cooperador femenino, se lanzó por las calles de la ciudad, para realizar la postulación y el público respondió, también, de manera admirable.

Mesas petitorias se instalaron ante la sede de la Delegación provincial del Instituto Nacional de Previsión, de Sindicatos, de la Diputación y en la Biblioteca pública provincial "Fray Francisco de Vitoria". En la planta baja de este último edificio quedó abierta desde la mañana a la noche una exposición de meritorios trabajos ejecutados por los subnormales burgaleses, muestra que fue muy visitada y que suscitó generales elogios en reconocimiento a los frutos de una labor del todo positiva y alentadora.

Al finalizar la postulación pública se había obtenido una estimable recaudación. A las mesas petitorias que presidieron señoras de autoridades y otras distinguidas damas, entre ellas la marquesa viuda de Yagüe se acercaron generosos donantes, registrándose emocionados rasgos de desprendimiento, como en el caso de familiares y allegados a niños y adultos subnormales.

MISA SOLEMNE EN LA CATEDRAL

A las doce de la mañana, en el altar mayor de la Santa Iglesia Catedral, que preside la imagen de Santa María la Mayor, el vicario general de la diócesis, deán del Cabildo y Prelado doméstico de Su Santidad, ilustrísimo monseñor don Buenaventura Díez, ofició una solemne misa rezada y en la homilía que pronunció hizo referencia a la feliz coincidencia de conmemorarse el "Día nacional del Subnormal" en la jornada en que la Iglesia, a su vez, celebraba la fiesta litúrgica del Buen Pastor, subrayando el amor de la Iglesia hacia sus hijos más queridos y débiles, los deficientes mentales, y haciendo notar el hecho de que el arzobispo de la diócesis haya dirigido en este día una exhortación pastoral dedicada a los subnormales.

La Catedral registró una numerosa afluencia de socios de ASPANIAS, siendo conmovedora la presencia de niños y adultos subnormales a los que acompañaba su director espiritual Padre Morillas, del Instituto Español de Misiones Extranjeras.

La presidencia del acto estaba constituída por el general don Antonio de Santiago, segundo jefe del Gobierno militar, quien representaba al capitán general; presidente de la Diputación, jefe provincial de Sanidad y gran protector de ASPANIAS don Pedro Carazo, que ostentaba la representación del gobernador civil de la provincia y jefe provincial del Movimiento, señor Perlado; teniente de alcalde don José María Francés, en nombre del alcalde de la ciudad; presidente de la Asociación de Padres de Niños y Adultos Subnormales, don Federico Santamaría Landáburu; procurador en Cortes y presidente de la Federación provincial de Asociaciones familiares y vicepresidente de la Diputación don Eduardo Mateos; diputado y delegado provincial de Asociaciones, don Rufino Hernando; delegado provincial de Sindicatos don José Luis Insausti; comisario jefe provincial del Cuerpo general de Policía don Antonio Martínez de la Hoz y comandante Barrio, de la Guardia civil que representaba al Tercio y a la Comandancia y capitán de Aviación don Federico Sánchez que representaba a la Comandancia Aérea de Villafría.

También asistieron, en lugares preferentes el presidente del Consejo provincial del Instituto Nacional de Previsión don Manuel Fernández-Villa; inspector jefe de los servicios médicos del Seguro de Enfermedad y subjefe provincial del Movimiento don Ramiro Pérez Romero; directivos de ASPANIAS; presidente de la Cámara oficial de Comercio e Industria y del Orfeón Burgalés don Antonio Medrano y don José María Sanz-Briones; señorita doña Esther de Juana, en nombre de la Inspección de Enseñanza Primaria; presidente del Casino provincial de Funcionarios señor Ortega; directivo del "Círculo de la Unión" señor Peña; representante de Cáritas, señor Unceta; religiosas y alumnas de la Escuela de Asistentes Sociales y otras representaciones.

Entre los socios protectores de ASPANIAS, asistió al acto, como invitado de honor, doña Ana Mata Manzanedo, acompañada de su hermana política doña Pilar Urraca, viuda de don Odorico Mata.

INAUGURACION Y BENDICION DE LOS COMEDORES DEL COLEGIO DE NIÑOS

Las autoridades y personalidades asistentes así como los socios de ASPANIAS se trasladaron después al Colegio de niños subnormales en los locales cedidos en la parte posterior del edificio de la Jefatura provincial de Sanidad.

Después de recorrer las diversas dependencias del Colegio, a la una de la tarde tuvo lugar la ceremonia de bendición e inauguración oficial de los comedores destinados a niños subnormales. Monseñor Díez y Díez, asistido del capellán de ASPANIAS, P. Morillas, procedió a bendecir las instalaciones. El vicario general dirigió unas breves palabras de felicitación, y el capellán expresó su gratitud a las autoridades y personalidades presentes, felicitando especialmente a los directivos de la Asociación por su abnegada labor al tiempo que les animó a continuarla con el mismo maravilloso espíritu de que vienen mostrando hasta la fecha.

Dijo el Padre Morillas que esta Obra en favor de los niños y adultos subnormales nació con dolor pero con ilusión y manifestó su esperanza en el futuro de la institución, aun en medio de las dificultades que surjan y que no harán más que hacer más meritoria la amorosa entrega de quienes están consagrados a una empresa tan trascendental, sin otra recompensa que el premio de Dios. Insistió en el mérito de que supone la colaboración de los padres de subnormales, señalando que la criatura subnormal no debe considerarse como un castigo, sino como un don de Dios que, en todo caso, respeta las leyes de la naturaleza, y que, al permitir la existencia de los seres subnormales, lo hace para purificar el amor de los padres, un amor más limpio, espiritual desinteresado.

Grandes aplausos acogieron sus palabras.

Estos comedores cumplirán una importante función social y serán atendidos por Asistentes sociales femeninos. En el local se ha instalado un receptor de televisión.

Después se hizo una visita a los talleres de montaje de aparatos eléctricos y las autoridades se interesaron por su funcionamiento, felicitando a los directivos y socios de ASPANIAS.

Con ello se dio por concluído el acto en el que, además de las autoridades y personalidades antes citados, se encontraban médicos del cuadro facultativo de ASPANIAS, profesorado de sus escuelas y cooperadores.

VENDO - CASA

EN VILLALBILLA
Informes:
Braulia de la Fuente
VILLACIENZO

El arzobispo en la parroquia de La Anunciación

Clausuró la Semana de la Juventud

El arzobispo, doctor García de Sierra y Méndez, se trasladó a la parroquia de La Anunciación de Nuestra Señora en la mañana del domingo y celebró la misa de nueve con que dio por clausurada la Semana de la Juventud que ha venido desarrollándose en dicha feligresía.

En su homilía, el Prelado dirigió una vibrante alocución sobre los ideales y exigencias cristianos de la juventud.

Hoy, pregón del homenaje al general Merino

A las ocho de la tarde, en el salón de actos de la Excelentísima Diputación provincial tendrá lugar el pregón del homenaje al general Merino, que correrá a cargo del coronel don Juan Priego, del Servicio Histórico Militar, quien disertará sobre el tema: «Dos acciones de guerra del Cura Merino contadas por él mismo».

Media hora antes de la conferencia, en el arco de Santa María, se tendrá ante la lápida de la Junta Superior de Burgos, ahorcada en Soria, un acto conmemorativo consistente en el rezo de un Padrenuestro y colocación de una corona de flores.

EL CENTRO CATALAN HONRA A LA VIRGEN DE MONTSERRAT

El Centro Catalán y la Agrupación de devotos de la Virgen de Montserrat, Patrona de Cataluña, han solemnizado su fiesta principal con un solemne triduo y una misa en Santa Clara, asistiendo los miembros de la colonia catalana y devotos de la Moreneta.

Dirigió el ejercicio del triduo el Rvdo. Padre Miguel Serra, del Seminario Nacional de Misiones quien celebró, además, el santo sacrificio, acto este que tuvo lugar a la una de la tarde en la histórica iglesia. El oficiante en su predicación, cantó las glorias de la Santísima Virgen de la advocación de Nuestra Señora de Montserrat.

Presidió el presidente de la directiva del Centro Catalán doctor don Salvador Arias Manén, acompañado de sus compañeros de junta.

Todos los asistentes celebraron, posteriormente, una comida de hermandad en la piscina cubierta de la Ciudad Deportiva.

«aedium»
Viguetas pretensadas
Ctra. Madrid Km. 234
Teléfono 205668

ADMINISTRATIVO

Empresa de ámbito nacional, necesita administrativo con conocimientos Seguros Sociales - Tributación. En contabilidad será perfeccionado a cargo de la Empresa. Dedicación completa. Buena retribución según capacidad. Magnífico porvenir Enviar "Curriculum Vitae" de puño y letra al Apartado de Correos número 11. Burgos. Reserva absoluta para colocados. (Registro Oficina Colocación núm. 480).

Selecciona LON'S

AGNI

INDUSTRIAS DEL HOGAR, S. A.

PRECISA

Para completar su Departamento Técnico a nivel Europeo

TECNICOS DE ALTA Y MEDIA GRADUACION, ESPECIALIZADOS EN ELECTRODOMESTICOS O INDUSTRIAS SIMILARES.

Las retribuciones se establecerán con cada interesado de acuerdo con sus aptitudes y conocimientos.

ABSOLUTA RESERVA PARA COLOCADOS. Se devolverán TODAS las cartas a los interesados. Escribir con «curriculum vitae» a: INDUSTRIAS DEL HOGAR, S. A. (AGNI) — Departamento de personal — Apartado 1 — ESTELLA (Navarra).

AYER FUE INAUGURADO EL AUTO-SERVICIO

ALIMENTACION «CABORNERO»

GAMONAL TIENE YA EL SUPERMERCADO TANTO TIEMPO ESPERADO

LAS AMPLIAS Y BIEN DOTADAS INSTALACIONES HAN QUEDADO ABIERTAS A DISPOSICION DE LAS AMAS DE CASA DE LA ZONA, EN LA CALLE POZA, N.º 10

☆

LA NUEVA EMPRESA «ALIMENTACION

CABORNERO»

PROMOCIONARA -CON PREFERENCIA- ARTICULOS DE COSECHA PROPIA

☆

Ahí está a disposición de todas las amas de casa de Gamonal y su amplia zona. Y ahí está esta gran zona que al despertar a la industria se ha creado en torno a Burgos, especialmente en esa área que es la salida hacia Vitoria. Auto-servicio Alimentación CABORNERO viene a llenar una necesidad imperiosa en el abastecimiento diario de miles de familias que han sentado sus reales en el nuevo Burgos que es Gamonal.

«MOBBA», Madrid, 13 instaló las BALANZAS, CORTAFIAMBRES y PICADORAS DE CARNE. **«AMABAR»**, San Pablo, 23, LAS ESTANTERIAS y MUEBLES AUXILIARES.

TODO ES PERFECTO EN "AUTO-SERVICIO **«CABORNERO»**. VISITELO

D. Gregorio de las Heras, profesor del Seminario de San José, procede a la bendición del nuevo supermercado que estrena Gamonal. Le rodean D. Daniel Cabornero Liras y sus hijos, propietarios del Auto-Servicio Alimentación «Cabornero»

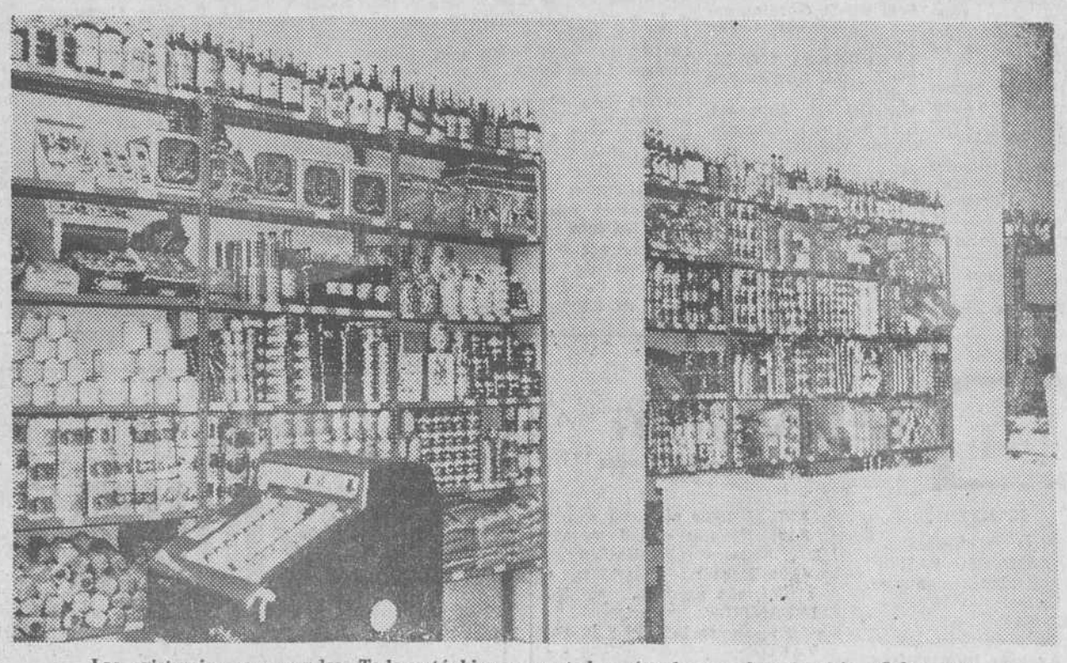

Las existencias son grandes. Todo está bien presentado, cómodo, en Auto-Servicio «Cabornero»

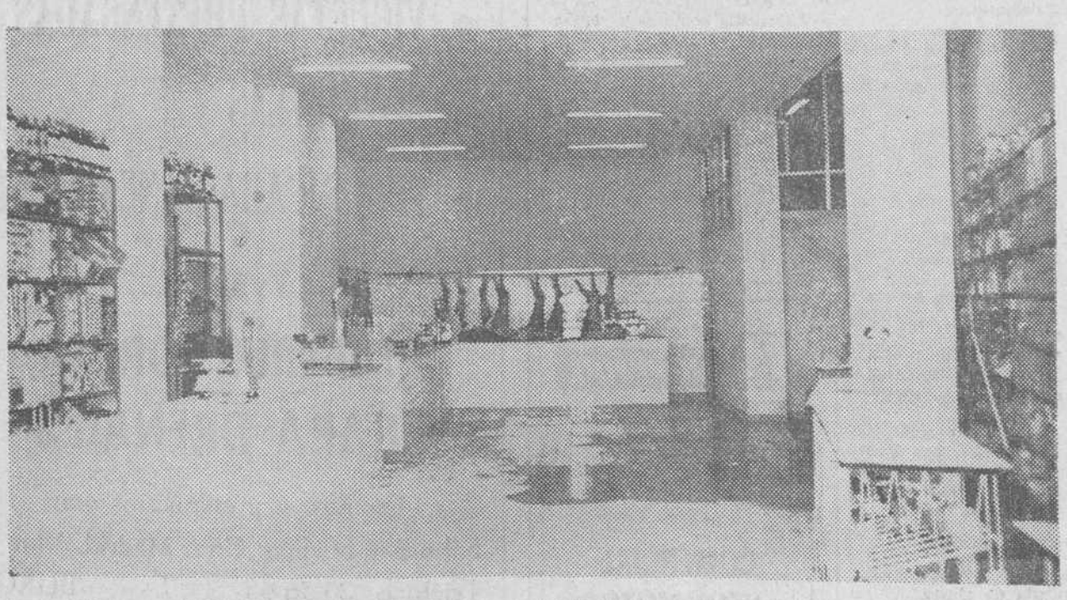

Vista general del nuevo Auto-Servicio «Cabornero». Al fondo, la sección de carnicería y charcutería.

ANUNCIOS ECONOMICOS

Estos anuncios se reciben en nuestra Administración (calle Vitoria, 13. — Telf. 207148) de NUEVE de la mañana a UNA Y MEDIA de la tarde y de CUATRO a OCHO MENOS CUARTO de la tarde, así como en todas las Agencias de Publicidad.
PRECIO: 10 pesetas hasta diez palabras. Cada palabra más, una peseta.

Alquileres

ALQUILO piso amueblado. Informes. Avda. Reyes Católicos n.º 35. 4.º, letra F.

NECESITO piso en alquiler 3-4 habitaciones. Tel. 207242.

ALQUILO máquinas escribir, sumar y calcular Crespo. Plaza Alonso Martínez 7 principal

SE ALQUILA villa amueblada y con teléfono en el paseo central de la Castellana. Informes en esta Administración.

ALQUILO piso con o sin muebles. Calle Doña Berenguela, 6 5.º D

SE ALQUILA piso amueblado con calefacción. C. Doña Berenguela, 8, 2.º B.

SE ALQUILA piso amueblado. Tel. 207490.

SE NECESITA local o despacho con teléfono, urgente. Dirigirse Apartado 311. Burgos.

SE ALQUILA piso amueblado a estrenar, frente a la Deportiva. Informes en Briviesca. Hijas Alonso.

ALQUILO piso a estrenar. Avda. Reyes Católicos 35. Tel. 201074.

ALQUILO piso barrio San Pedro. Informes esta Administración.

ALQUILO locales amplios, propios cualquier industria, buen acceso, con puertas. Razón Teléfono 209391.

ARRIENDO piso amueblado confortable. Teléfono 202010.

MUY CENTRICO alquilo piso o habitaciones para oficina. Almirante Bonifaz, 24, 1.º

ALQUILO piso amueblado, calle Vitoria, 173, 10.º F. (De 4 a 7).

LOCAL 400 metros cuadrados, buenas entradas, propio garaje, almacén, se alquila. San Julián, 3, 1.º

POR UNO o dos años alquilaría piso a estrenar, amplio y confortable. Informes teléfono 206834.

SE ARRIENDAN dos pisos, por cuatro meses, desde Junio: agua corriente, bodega al pie. Vicente Abajo Cilleruelo de Abajo (Burgos).

FRENTE Sala Fiestas alquilo piso 150 m.2, propio vivienda, oficinas o similar. Teléfono 207666.

Automóviles y accesorios

ALQUILER coches sin conductor. Joyería Gadema Paloma, 41. Teléfono 20 50 47

ALQUILER sin conductor nuevos: Seat 1.500 800 600-D Simca 1 000 — «Garaje Servi Auto» Sanjurjo, 9 y Calzados Luis Teléfonos 207718 203585

ALQUILER sin conductor: Seat-1.500 Simca, 600-D «GARAJE TURISMO». Calle Vitoria 20

COCHES sin conductor alquilamos: Seat 1.500 800-D 850, nuevos. Almirante Bonifaz, 24, 1.º Teléfono 202904.

SE ALQUILAN coches sin conductor. San Juan 19 y Pisones, 13. Teléfonos 203142 y 201147

COCHES de alquiler sin chófer. «Arconada». Calzadas, 36. Teléfono 204795.

COCHES sin conductor: Seat 600-D. — «Ferama». Asunción de Nuestra Señora, 1. Teléfonos 203364 y 208514.

AUTO-SPORT. Alquiler coches sin conductor, nuevos. Avisos Teléfono 20 01 38.

EXCURSIONES microbuses Europa. Coches de 10 y 25 plazas. Teléfono 20 85 51.

AUTO-ESCUELA «Rivas». Alquiler sin conductor: 1500 lujo 600-D. Briviesca. Teléfonos 58 y 92.

«PACHI». Coches de alquiler sin conductor. Teléfonos 206652 y 201562

SE VENDE Seat 600, exento. Razón Pisones, 13. Taller mecánico.

SE VENDEN furgonetas y berlinas revisadas. Agencia Citroen General Sanz Pastor número 6.

MOTORAMA. Servicio permanente de grúa. Con nosotros hasta el taller de su preferencia. Asunción de Nuestra Señora, 1. Teléf. 203364.

SE VENDE 600-D exento. San Juan, 19. Pedro Landáburu.

VENDO Seat 600-D exento impuesto lujo Servi-Auto. Sanjurjo 9

VENDEMOS Seat 1.400 y furgoneta DKW. Ambos perfecto estado. Productos Pinedo. S. A. Miranda, 12 Burgos.

FURGONETA Seva 850 Kgs. seminueva vendo económica admito cambio por Citroen 2 CV informes Paloma 29 Confitería

VENDO 4-4 barato buen uso. Francisco Salinas 22 - 2.º C.

FURGONETA Citroen 2 CV. vendo. Recauchutados Ibáñez Detrás Parque Bomberos.

ALQUILAMOS coches para todos. «Auto-Guía». Nuño Rasura, 5, bajo.

VELOMOTORES Derbi vendemos a 10.000 pesetas. Hermanos Fuente San Pablo, 18.

VENDEMOS Seat 600, toda prueba, facilidades pago. Hermanos Fuente. San Pablo, 18.

VENDO Seats 1.400-C y 600-D, Renaults 4-L y 4-F, Citroen furgoneta. Vespa 150 y Bultaco 155. Casa Avala. Madrid 16

VENDEMOS R-8 como nuevo y furgoneta DKW propia para reparto Talleres Orvva. Alfareros, 16.

VENDO coche Seat 600. Talleres Moisés Calvo. Padre Flórez, 4.

VENDO furgoneta Citroen 2 CV. Manuel Sebastián. Crucero San Julián 31. Burgos.

VENDO moto Derby, automática y Mobylette, seminuevas. Transistor Sanyo 1.000 pesetas. Gamonal. Tercera manzana, número 149.

VENDO moto Lambretta 125, barata. Razón, calle Vitoria, 58, 4.º, izquierda.

VENDO Seat 600-D preparación «Conti 850» G.S., garantizado, varios extras. Ver en «Diasa», calle Madrid, 26.

VENDO Opel Capitán, baratísimo. Máximo del Olmo. Sotresgudo.

SEAT 1.500, familiar, como nuevo, exento; Seat 600-D, Gordini, como nuevos, vendo. San Julián, 3, 1.º

FURGONETA 1.000 kilos gas-oil, furgón. San Julián, 3, 1.º

VENDO «Renault» 4-4, buen uso. Informes, Garaje Vadillos.

Colocaciones

SE OFRECE pintor empapelador, especializado. Rapidez y garantía. Vea muestras sin compromiso. Teléfono 207606.

RESTAURANTE Ojeda se necesitan señoras para la limpieza. (R. O. C. 391).

SE NECESITA aprendiz y pinche, en Industrias ITAL. Parque San Francisco, 3. (R. O. C. núm 364).

IMPORTANTISIMO. Gane cien o más pesetas diarias, trabajando en casa horas libres. Hombres, mujeres, cualquier edad. Para informes, envíen seis pesetas sellos. Apartado 124. León.

MUCHACHA necesito. Lain Calvo 25 2.º

SE NECESITA chica. Avenida Cid, 6 bis, piso 10, letra C.

SE NECESITA aprendiz. Cristalería Arte. Puebla, 35. (R. O. C. 459)

MUCHACHA se necesita. Bien retribuida. Martínez del Campo, 4, 3.º derecha. (Edificio Moban).

NECESITO niñera con informes. Miranda, 5, 5.º izquierda.

SE NECESITA chica o señora. Casa Ricardo San Lesmes, 1

SE NECESITA muchacha. Bien dispuesta. Sitio céntrico. Trato familiar. Buen sueldo. Tel. 206745.

SE NECESITA muchacha sepa cocina. Espolón, 16, 1.º.

SE OFRECE chófer cornet de primera, para viajes cortos o capital. Informes Avda. Reyes Católicos, 19, 5.º izqda.

SE NECESITA muchacha y asistenta, poca familia. Héroes del Alcázar, 3, 2.º, izquierda.

SE NECESITA dependienta para comercio de confección. Inútil presentarse sin conocimientos. Informes esta Administración. (R. O. C. 469).

SE NECESITA chica, para dos personas. Espolón, 12, 1.º

SE NECESITA muchacha para todo, buen sueldo. Miranda, 3, 3.º izquierda.

SE NECESITA chica para todo, bien retribuida. Miranda, 4, 6.º.

SE NECESITA chica, buen sueldo. Cordón, 3, 4.º D.

SE NECESITA muchacha matrimonio solo. Plaza de Santo Domingo Guzmán. Estanco.

OFRECESE señorita para oficina, bachiller y secretariado. Informes esta Administración

PARA residencia señoritas se necesita cocinera o persona ligeros conocimientos. Llamar: 205557.

EBANISTA para disponer del taller o para hacer horas, necesito. Doña Berenguela, 5, 1.º (R. O. C. n.º 463).

SE NECESITA chica con informes sabiendo cocina, sueldo a convenir. Pisones, 5 8.º, C.

CHOFER para particular tardes. Se precisa. Informes esta Administración. (R. O. C. n.º 468).

AUXILIAR oficina, preferible con idiomas. Ofertas escrito esta Administración. Referencia Auxiliar Oficina (R. O. C. n.º 468).

SE NECESITA muchacha y señora para sacar niños, llamar 204340 o Martínez del Campo, 4 2.º izquierda.

CHICA se necesita. Informes, Laín Calvo, 20 bajo.

CHICO para mostrador se necesita, Bar Restaurante Villaluenga Laín Calvo, 20. (R. O. C. n.º 473).

CONDUCTOR primera, con carnet internacional desea colocación para carretera o capital, en zona de Miranda. Dirigirse Bar París. Miranda de Ebro.

SE NECESITA dependienta de mostrador. Tintorería «Iris». Vitoria, 64. (R. O. C. n.º 471)

NECESITAMOS caldereros y soldadores. «Caldesa». Santander, 3, 2.º. (R. O. C. n.º 452).

SE NECESITA chica o señora para todo. Hostal Nacional Gasset 4

SE NECESITA chica con informes. Presentarse de 7 a 9 noche. Almirante Bonifaz, 10, 3.º izquierda.

SE NECESITA chico para recados. Ultramarinos Jamaica. Madrid, 14.

SE NECESITA pastor, San Pedro en adelante, tratar Grupo Virgen del Carmen. Iglesiarrubia.

CHICAS 16 - 20 años necesitamos. Restaurante Mesón del Cid, frente fachada principal Catedral. (R. O. C. 478)

SE NECESITA pinche o aprendiz adelantado, para taller de ebanistería. Calderón de la Barca, 15 (R. O. C. n.º 481)

SE NECESITA chica. General Sanjurjo, 39, 6.º centro.

NECESITO chica, poca familia, tardes libres. Avenida Cid, 2, 1.º, centro.

SE NECESITA asistenta. Avenida Cid, número 19, 4.º. Hab. 15.

SE NECESITA oficial chapista. «Carrocerías Tudanca». Padre Salaverri, 4. (R. O. C. n.º 490).

SE NECESITAN chicas. Presentarse en «Lavanderías Burgalesas», Romancero, 12. (Registro O. C. n.º 448)

SE NECESITA señora y chica para la limpieza. «Hostal Lar». Cardenal Benlloch, 3.

SE NECESITA muchacha, buen sueldo. Puebla, 20 ,2.º, izquierda. Tardes.

SE NECESITA muchacha. Barrio Gimeno, 26, tercero.

SE NECESITA asistenta. Razón, Mateo Cerezo, 7, 1.º Dcha.

SE NECESITA chica. Teléfono 201770.

SE NECESITA matrimonio para cuidar ganado, en Burgos. Mariano Berezo. San Pedro y San Felices, 37. Teléfono 206887. (R. O. C. 489)

SE NECESITA chico para deshacer carne, de 22 a 30 años, que sepa el oficio, buenos informes. Llamen al teléfono 206887, de cuatro a siete (R. O. C. n.º 462)

NECESITAMOS obreros. Fábrica de Colas. Barriada Yagüe. Teléfono 204941. (R. O. C. 487).

PELUQUERIA «Benidorm» necesita oficiala y aprendiza adelantada, con conocimientos de manicura. Valentín Jalón, 9. Bajo (R. O. C. núm. 486)

NECESITO muchacha, con informes. Avenida del Generalísimo, número 9, 4.º

SE NECESITA barman «Lago». Laín Calvo, 44. (R. O. C. 485)

NECESITO aprendiza peluquería. «Hnos. Peñaranda». San Pablo núm. 6. (R. O. C. número 483)

NECESITO asistenta. Avenida Cid, 75, 4.º. Habitación 20.

SE NECESITA chica buen sueldo. Vitoria, 31, 6.º

SE NECESITA chica para matrimonio, con tres hijos. Vitoria, 56, (bis), 3.º, A.

SE NECESITAN chicas de servicio. San Juan, 26, 2.º. Letra C.

SE NECESITA chica de 14 a 16 años. Laín Calvo, 15, 2.º

SE NECESITA asistenta, mayor de 30 años, para media jornada. Teléfono 209904. (De 12 a 1)

Compras y ventas

POLLITOS de carne y puesta. «Granja Mirasol». — Pisones, 68.

DURALEX. Platos, vasos Duralex, Ferretería Laín Calvo. Teléfono 202394.

POLLITOS recién nacidos, para puesta. Avícola San Isidro. Santa Clara, 5.

POLLITAS de dos meses, vendo. Santa Clara, 6.

VENDO jaulas para ponedoras, buen estado. Hospital del Rey. Frente Bar Gloria. Teléfono 201430.

VENDO pollitas tres meses raza «Red» nuevo de color. Hospital del Rey. Frente Bar Gloria Teléfono 201430

COMPRO hierros, metales, chatarras y desguaces. Vallejo, San Juan, 53. Teléfono: 203981.

VENDO por cese maquinaria, herramientas, poleas, transmisiones, molinos, materiales, otras cosas. San Pablo, 14.

TRAJE niño primera comunión muy económico. San Francisco, 1, 5.º.

VENDO coche niño, buen estado. San Pedro y San Felices, 21, 4.º, izquierda.

VENDO basura de gallinas y cambio o vend jaulas de pollos seminuevas, por jaulas de gallinas. Tel. 209749.

VENDO coche niño, moderno. Vitoria, 54, 7.º, Derecha.

VENDO dos vestidos niña Primera Comunión. San Francisco, 72, bajo.

VENDO vestido comunión niña. Informes. Tinte, 6.

VENDO coche silla. Castrojeriz, núm. 11, 1.º

VENDO vestido Primera Comunión. Alhóndiga, 9, 8.º

VENDO vestido niña Primera Comunión. Razón. Teléfono 203456.

VENDO dos alfalfas por temporada, o corte. Informes, Santos Peralta.

SE VENDE paja blanca. Emérito de los Mozos. Vallejera.

VENDO dos trajes Comunión, niño y niña. Informes, Fuentecillas, 6, 3.º, Izqda. (De 8 a 10 noche).

SE VENDE traje niño, Primera Comunión, impecable. Huerto del Rey, 17, 4.º

SE VENDE coche niño, seminuevo. Huerto del Rey, 17, 4.º

VENDO completamente nuevas túnicas niña, Comunión. Razón. «Patrones Ruiz». Santa Clara, 45, 3.º Izqda. (Escalera izquierda).

Enseñanzas

OPOSICIONES Ministerios. No se exige título, 100 plazas. Academia Centro.

PROFESOR particular Matemáticas, daría clases Bachillerato Magisterio, San Pablo, 23, 2.º derecha, teléfono 202781.

«ACADEMIA Castilla». Contabilidad, Bancos, oficinas, taquimecanografía, cultura, ingreso. Moneda, 10.

CLASES francés, profesor diplomado, tardes. Barriada Militar, 13, 4.º, izquierda.

SE DAN CLASES particulares bachiller, ingreso, cultura general. Informes, Aranda de Duero, 7, bajo y San Juan, 20, 1.º

Fincas

CONSTRUCCIONES «Bu-Bi». Calle Vitoria, 177 (Gamonal). Venta directa de pisos y lonjas. Visítenos en oficina u obra sin compromiso. Grandes facilidades de pago.

VENTA de pisos y lonjas en Vía de Empalme. «Construcciones Serrano». Teléfono 204385.

CONSTRUCCIONES Everest, S. A., en carretera Logroño, frente Central Lechera, vende pisos de 195.000 a 310.000 pesetas y lonjas de 60 a 300 metros cuadrados desde 8.200 pesetas metro cuadrado. Próxima entrega. Facilidades. Teléfono, 209543.

PISOS zona Vadillos. Construcciones Alonso y Arteche, S. A. Informes, Melchor Prieto, 16.

«MASEGOSA». Empresa Constructora. Viviendas desde 235.000 pesetas. Cuatro habitaciones, cocina, aseo, suelo parquet, media bañera, antena colectiva, maravillosas terrazas, soleadísimas. Facilidades de pago. Oficinas: Avenida del Cid, 80, 2.º centro. Teléfono 209333.

PISO elegante, cuatro amplias habitaciones, baño completo, cocina, amplia galería cerrada carbonera, parket barnizado. Calle Vitoria (Gamonal). Exento veinte años. Basilio Sáiz Sáiz. San Lorenzo, número 15.

DEPARTAMENTO en Alicante, junto al mar vendo, ocasión, amueblado o vacío. Información apartado 56. Burgos.

VENDO local céntrico, propio pequeña industria o taller, próximo Palacio Arzobispal. 136 m.2., entrada camión, mucha altura, casi nueva. Razón, calle Paloma, 29. Confitería. Teléfono 204338. Burgos.

PISOS lujo, calefacción, agua caliente central, sistema fuel-oil. Desde 300.000 pesetas. Grandes facilidades. Visítelos en calle Madrid, 68. Edificaciones Castilla, S. A.

CONSTRUCCIONES H. González Alonso. Venta de viviendas, grandes facilidades de pago magnífica construcción y terminación. Razón: Vitoria, 115. Oficina.

SUBVENCIONADAS 50 % a 10 años. Admitimos solicitudes por riguroso orden, escogiendo la vivienda deseada visite la vivienda piloto sin hacer entrega de dinero. Expediente BU-VS-125/67, 128/67, 127/67, 126/67. Emplazamiento: Gamonal, frente al 231 de la calle Vitoria. Teléfs. 200300 y 208902. Información permanente incluso festivos. Fecha calificación provisional 2.10.67. Estas viviendas se dedicarán a domicilio legal del titular. Promotor: Julio Vicario Laseca. Anuncio inscrito con el n.º 12 en la Delegación P. Vivienda.

SE VENDE bar Argentino. C. Vitoria, 155. Informes teléfono 209059

OCASION: Vendo piso a estrenar, cuatro habitaciones, cocina, baño parquet, construcción esmerada, facilidades pago. Informes portero segundo portal, Carretera Villimar. Construcciones Arranz.

SE VENDE piso económico, a estrenar. Calle Francisco Salinas, con facilidades. Informes teléfono 201478

¡VERANEANTES!, casa veraniega a 11 kilómetros carretera asfaltada, con monte poblado de caza y el mejor río truchero de la provincia. Se alquila o vende. Concepción 14, 5.º izquierda.

PISOS varios precios, distintas zonas, llave en mano y en construcción, venta directa. Ni-Car. San Cosme, 9, bajo.

PISO vendo en Avenida del Cid, libre, exento cinco habitaciones baño, servicios, calefacción, ascensores descensores. Referencia teléfono 206987.

¡OCASION! Piso sol todo el día, tres habitaciones tarima, cocina y aseo. Arrabal de San Esteban, 162.000. Razón 209398.

SE NECESITA piso amueblado. Tel. 207242

VENDO piso o cambio por otro mayor, abono diferencia. Santa Dorotea, 8, 1.º derecha.

CRUCERO San Julián. Pisos 2, - 3 dormitorios, comedor, baño, cocina y calentador de gas, instalación de calefacción, terraza, ascensor, patiojardín. Desde 245.000. Entradas desde 35.000. 150.000 diez años. Información en obra Constructora Martínez Arranz.

PISOS de calidad «Arranz». - Pisos bien acabados. «Arranz». Pisos bien distribuídos. «Arranz». Pisos con calefacción «Arranz». Pisos desde 210.000 pesetas. «Arranz». Pisos con entrada desde 20.000 pesetas. «Arranz». - Pisos en todas las zonas «Arranz». - Construcciones magníficas «Arranz». - Venta directa de pisos, con formalidad absoluta. «Arranz. - Oficinas centrales. Carretera de Logroño, s/n

LOCALES 510 m.2. Siete portones, diez ventanas, inmejorables. Francisco Salinas. También vendemos sueltos. Baratos. — Agencia Palencia.

PISOS elegantes Santa Dorotea, 3, 4, 5 habitaciones, baño, cocina, terrazas, estrenar, llave mano, 310.000, 350.000, 420.000. Amplias facilidades. — Agencia Palencia.

LLAVE mano, Gamonal, frente Mil Viviendas, tres habitaciones, cocina, servicios, total 210.000. Unica entrada 60.000, resto diez años.— Agencia Palencia.

ELEGANTE vivienda, 160 m.2, calefacción y agua caliente central, tres cuartos de baño, cinco armarios, trituador basuras, fregadero Tor, seleccionado parket, facilidades 20 años. — Agencia Palencia.

¡¡ INDUSTRIALES !! Parcelas 1.500, 1.900, 2.700 m.2, carretera Santander, antes de Villatoro, entrada particular, 100 pesetas m.2. — Agencia Palencia.

¡¡ VIVIENDAS !! Calles Madrid y Calvario, terminadas y en construcción, bonitas, 3, 4 y 5 habitaciones, todos servicios, desde 260.000. Amplias facilidades. — Agencia Palencia.

¡NAVES, naves! ¡Qué bonitas naves vendo, en Villafría! Luz, agua, entrada particular, 300, 600, 1.000, 2.000, 3.000 metros cuadrados. Inmejorable construcción, muchas facilidades. — Agencia Palencia.

¡¡CONSTRUCTORES!! Solares bonitos, todos servicios, Gamonal, 20 por 20; Barriada Yagüe, 561 m.2 26 fachada; San Pedro, 17.000 metros cuadrados, fachada tres calles, baratos. — Agencia Palencia.

CERAMICA pueblo provincia, trabajando mucho, pabellón 1.800 m.2, fuerza 150 HP., 10 cámaras horno, diario 20.000 piezas, completa maquinaria, existencia 500.000 piezas, un millón. Agencia Palencia.

¡¡ PISOS SUELTOS !! Disponemos en calles San Francisco, 4, 5 y 6 habitaciones; La Paloma, 4 habitaciones; San Juan, 3 habitaciones y cuatro alcobas; Fernán González, 4 habitaciones, nuevo; Vitoria, 3, 4, 5 habitaciones; Santa Agueda, 5 habitaciones, patio 150 m.2, varias más. — Consulte Agencia Palencia.

VENDO piso a estrenar, cinco habitaciones, agua caliente, calefacción, y buhardilla. Informes, Calvario, 37.

VENDO traspaso por no poder atender, acreditado bar con mucha clientela. Alfareros, 1.

VENDO piso soleadísimo. San Pedro y San Felices. Razón San Julián, 4, 3.º.

VENDO casa unifamiliar, planta y piso. Seis habitaciones y servicios, llave mano. Facilidades. C. San Pedro Cardeña. Informes Santa Casilda, 6. Tienda.

VENDO local de 80 m.2. con cuatro entradas y un solo pilar, a dos calles, en Carretera Logroño. Vitoria, 60, 8.º, exterior izquierda.

VENDO piso pequeño, llave en mano. Cardenal Segura, 17, 3.º (De 3 a 5).

Ganados y aperos

VENDO 140 ovejas con cría y 40 borras. Victorino Arlanzón. Montuenga.

VENDO 92 ovejas emparejadas, jóvenes, y 34 borras. Informes. Francisco Carcedo. Revenga de Muñó.

TRACTORES usados Ebro, Famulus, David Brown, Esteir, buen estado facilidades de pago. Informes Talleres Iga, detrás parque Bomberos.

POR CESE vendo cosechadora en buen estado, «Clayxon Santana» tres campañas de tres metros de corte, gavilladora «Jolpar» seminueva. Aureliano Tardajos. Palazuelos de Muñó. Central Teléfonos.

VENDO carro de varas seminuevo para 1 y 2 caballerías más aperos. Valentín Lara, Saldaña de Burgos.

VENDO par de mulas. Informes Angel Martínez. Briviesca.

VENDO máquina trilladora Ajuria n.º 1, a toda prueba. Informes en Villasilos. Félix Pérez.

POR CESE de labranza vendo tractor Masiarris Ferguson con aperos, trilladora Ajuria CR 80, atadora Ajuria de tractor rodillo, bravanes en Revillarruz. Venta Petra. Félix Palacios.

VENDO trilladora Ajuria, buen uso, T 80. Tratar, con Salvador Marín. San Pedro de la Fuente. C. Santo Toribio, núm. 5, 4.º - C.

VENDO atadoras usadas, abonadoras MC-Cormik usadas, buen precio. Talleres San Pancracio. Briones

VENDO trilladora Ajuria núm. 1, motor Siemens 20 HP., eléctrico. Federico Marroquín. Calzada de Bureba.

VENDO máquina segadora, dos carros, rodillo, cultivador, de cavar patatas, todo en buen uso. Informes. Braulio Río. Pedrosa Río Urbel.

VENDO noventa ovejas con cría, jóvenes, sanas. Pedrosa de Muñó. Rafael Díez.

VENDO tres mulas, de 1,60 de alzada. Informes, Lorenzo Pérez, Villamiel de Muñó.

FHAB m 66, especial, corte 2,85, dos campanas. Villagonzalo Pedernales. Dativo García.

VENDO máquina de sembrar remolacha seminueva. Arturo Franco. Francisco Salinas, 60.

Huéspedes

DOY pensión completa y cama, 73 pesetas. Pueblo, 2, 3.º.

ADMITO huéspedes, sólo dormir. Doña Berenguela, 7, 3.º C.

PENSION dormir o completa, todo confort. Vadillos. Informes. Teléfono 208390.

PENSION o sólo dormir. Madrid, 36, 2.º, izquierda.

CEDO cama sólo dormir, preferible señora. Doña Berenguela, 7, 1.º Derecha.

PENSION completa. Calle Sedano, 11, 4.º, Centro.

ALQUILO habitación derecho cocina, señora o señorita. Preferible pensionista. Calle Castrojeriz, núm. 3, 1.º Derecha.

ARRIENDO habitación dos camas. Doña Berenguela, 6, 2.º A.

CEDO habitación para uno o dos amigos. Melchor Prieto, 22, 3.º izquierda.

HABITACION confort, teléfono, calefacción, centro ciudad. Informes. Sanjurjo, 9, Portería.

DOY PENSION completa, para caballero. Consulado, 11, 3.º, D.

DOY PENSION completa, casa confortable. Calle Vitoria, 115, 2.º E.

Muebles

RONEO. Mesas metálicas oficina. Distribuidor, Fournier. Soportales Antón, 10. Tel. 204174

RONEO. Armarios metálicos. Distribuidor: Fournier. Soportales Antón, 10. Telf. 204174.

RONEO. Estanterías metálicas. Distribuidor: Fournier. Soportales Antón, 10. Telf. 204174.

RONEO. Archivadores metálicos. Distribuidor: Fournier. Soportales Antón, 10. Telf. 204174.

SE VENDEN camas niqueladas en perfecto estado. Informes General Mola, 1, 10.º izquierda.

POR TRASLADO vendo baratísima cama niquelada, armario, mesa, sillas, etc. Concepción.

VENDO dormitorio nuevo. Calle Vitoria, 115, segundo portal, 4.º, B.

Pérdidas

EXTRAVIO perra caza blanca y negra, atiende por «Estrella» día 17. Avisar Moisés Alonso. General Mola, 22, 4.º.

PERDIDA anorak azul niño. Gratificaré entrega. Alhóndiga, 19, 10.º Teléfono 207674.

HALLAZGO determinada cantidad de dinero, en oficinas de Ignacio Palacios, S. A. Se devolverá a quien acredite ser su dueño.

Televisores

«TELEVISORES 19» último modelo extraplano, UHF, licencia americana, con voltímetro y mesa, todo 16.900 pesetas. Diez días prueba sin compromiso. Ventas a plazos. Garantía absoluta seis meses. «Comercial Velo-Moto». Calera, 10.

REPARACION televisores. Radio Burgos. Laín Calvo, 37. Teléfono 205740 - 673.

CAMBIE su televisor viejo por nuevo, dos años garantía facilidades de pago. Teléfono 205740 - 673.

ABONAMOS 3.000 pesetas, por radio vieja a cambio televisores nuevos, dos años garantía. Teléfono 205740. 673.

Traspasos

SE TRASPASA barbería exenta, 150.000 pesetas, poca renta. Para tratar, Juliano López, Cabestreros, 6.

AUTOSERVICIO Alimentación con Charcutería y Carnicería, básculas, cámaras, básculas todo montado nuevo, céntrico, barato. Facilidades. Agencia Palencia.

LOCAL 50 metros cuadrados Plaza Canitaza, propio bar pequeño; Peluquería, Modas, Antigüedades, Exposiciones, etc., barato, renta 382. Agencia Palencia.

¡¡CUALQUIER negocio!!, bonitos locales 30, 60, 120 metros cuadrados, Gamonal, 300 metros cuadrados calle Briviesca, Avenida Cid, 65 m.2, interior. Agencia Palencia.

BAR trabajando mucho, céntrico, bien montado, renta 805 mes, puede cambiar negocio. Agencia Palencia.

RESTAURANTE céntrico, cuatro comedores, bien montado, local bodega propio bar, todos enseres. Renombre nacional, 2.700 renta. Informo interesados. Agencia Palencia.

RESTAURANTES - bares y bares solos céntricos, para seguridad ventas traspasamos a prueba. Asegúrese su negocio. Agencia Palencia.

Varios

SEGURO obligatorio de accidentes de trabajo. Mutua Patronal. Espolón, 20. Burgos.

¡LETRAS protestadas compramos! ¡Cobramos impagadas! ¡Consúltanos! COMOSA. Apartado 36.276. Madrid.

CONSTRUCCIONES de fontanería y albañilería en general. Se dan presupuestos. Teléfono 202010.

ALBAÑILERIA, toda clase de trabajos a domicilio. Avisos, teléfono 206775.

OFFSET

y toda clase de trabajos tipográficos en TALLERES GRAFICOS "Diario de Burgos". - Calle Vitoria, 13. Tl. 202852

IMPRESOS comerciales cartas timbradas, tarjetas de visita invitaciones, prospectos de propaganda, etc. TALLERES GRAFICOS «Diario de Burgos» Calle Vitoria 13 Tf 202852

FOTOGRABADOS Confección rápida TALLERES GRAFICOS «Diario de Burgos». Precios ventajosos. Calle Vitoria, 13. Teléfono 202852

Nuestros teléfonos: 20 71 48 y 20 12 80

Televisión

MARTES

10,45: Carta de ajuste.
TELEVISION ESCOLAR
11,00: Actividades manuales.
11,55: Cierre.
SOBREMESA
1,45: Carta de ajuste.
2,02: Avances informativos.
2,04: Panorama de actualidad
3,00: Telediario.
3,20: España al día.
3,30: Novela: «La edad maravillosa», capítulo 2.º
4,00: Valle de pasiones: «Días de ira».
5,10: Cierre.
TARDE
6,45: Carta de ajuste.
7,02: Jardilín
7,30: Avances informativos.
7,35: Revista agraria.
7,45: Hombres y tierras.
8,15: Dibujos animados.
NOCHE
8,30: Un tema para debate.
9,00: Protagonista, el hombre.
9,30: Telediario.
10,00: TVE. es noticia
10,15: Estudio 1: «Música en la noche».
12,00: Telediario.
12,30: El alma se serena: «Los pescadores», por Rodrigo Rubio.
12,38: El programa de mañana. Meditación. Cierre.

MIERCOLES

SOBREMESA
1,45: Carta de ajuste.
2,02: Avances informativos.
2,04: Panorama de actualidad
3,00: Telediario
3,20: España al día.
3,30: Novela: «Edad maravillosa» (capítulo 3.º)
4,00: Daktari: «Clarence, el león asesino».
INFANTIL
5,00: Teatro infantil y juvenil
TARDE
6,30: XI Demostración sindical.
8,15: Mis hombres y yo.
NOCHE
8,40: Cine amateur.
9,30: Telediario.
10,00: Teleritmo.
10,30: Esta es su vida.
11,10: El extraordinario O'Brien: «¿Qué puede salir mal?»
12,10: Telediario.
0,30: El alma se serena.
0,39: El programa de mañana. Meditación. Cierre.

Emerson
El televisor del futuro
COMERCIAL VELO-MOTO

"aedium"
Autorización de Uso núm. 391-67
● VIGUETAS PRETENSADAS
● BOVEDILLAS
● TUBOS PARA SANEAMIENTOS
Y ahora...
TUBERIA POROSA PARA DRENAJES
Estudios y presupuestos gratis
Fábrica y oficinas: Ctra. Madrid, Klm. 234
Teléfono 20 56 68 BURGOS

Guía del radioyente

RADIO POPULAR

PRIMER PROGRAMA

8,00: Buenos días, Burgos. 8,05: Saludos, amigos. 9,00: Angelus. 9,01: Burgos, música y noticias. 10,00: Con la Prensa bajo el brazo. 10,15: Mosaico español. 10,30: Un ritmo para la mañana. 10,40: Suerte, vista y... ¡Orbea! 11,00: Destino ellas. 11,30: Nuestros invitados. 11,45: Estos son "Los Rolling Stones" 12,00: Angelus. 12,01: Meridiano Espiritual. 12,05: Pequeño concierto. 12,10: ¿Cuál de los tres? 12,15: Ronda de la América española. 12,30: Del brazo y por la calle. 12,45: La música de Eddie Calvert.

SEGUNDO PROGRAMA

13,00: La nueva frontera. 13,30: Felices los tenga usted, I. 14,00: Diario club musical. 14,10: Iglesia posconciliar. 14,15: Un buen tema, el tiempo. 14,30: Diario hablado de Radio Nacional de España. 14,45: La hora del café. 15,00: Iglesia misionera. 15,15: Mensaje en alta fidelidad. 15,25: Felices los tenga usted II.

TERCER PROGRAMA

16,00: "Hombres de blanco" Cap. 22 y último. 16,15: Club de amigos. 17,30: Bazar del microsurco. 18,00: Pentagrama de París. 18,30: Desde la Quinta Avenida. 18,45: Estrictamente instrumental. 19,00: Angelus. 19,01: Cantan las estrellas. 19,30: La zarzuela, "Los burladores". 20,00: Crónica de la Vuelta ciclista a España.

CUARTO PROGRAMA

20,30: Santo rosario en familia. 21,00: Corresponsalía. 21,15: Rudy Ventura y su conjunto. 21,30: Antología discográfica de "Los tres sudamericanos" 21,45: Pentagrama trotamundos. 22,00: Diario hablado de Radio Nacional de España. 22,30: Noticiario. Boletín informativo de noche. 22,45: Con sabor español. 23,00: Fiesta de noche. 23,45: Compás final. 0,00: Lectura de programas. 0,02: Palabras para el silencio. 0,05: Cierre de la estación.

«aedium»
Tubería porosa para drenajes
Ctra. Madrid. Km. 234
Teléfono 205668

¡ATENCION!
Gran oportunidad de adquirir su vivienda en carretera de Logroño próximas al Polígono Industrial, al precio económico de 210.000 pesetas.
Teniendo que entregar solamente 20.000 pesetas y el resto aplazado a pagar en 12 años
Locales comerciales y naves industriales de 1.000 a 2.000 metros cuadrados.
Razón: Oficinas de la Obra. Izquierda carretera de Logroño, entre Central Lechera y Silo.

VIII FERIA - EXPOSICION DE MAQUINARIA AGRICOLA EN
LERMA
Durante los días 1, 2 y 3 de Mayo, coincidiendo con la tradicional feria de ganado de toda clase y maderas trabajadas y sin trabajar, se celebra la VIII Feria - Exposición de Maquinaria Agrícola con la concurrencia de gran número de Casas expositoras, para dar a conocer lo más moderno en maquinaria agrícola de toda clase, vehículos y material de riego.
¡AGRICULTORES! ¡GANADEROS!
ACUDID A LA MAS IMPORTANTE FERIA AGRICOLA DE LA PROVINCIA

MIRANDA Goleada al Mirandés, en Vitoria

Con muchísima más pena que gloria, el Mirandés ha terminado la temporada y su permanencia en Tercera División, con un abultado tanteo en Mendizorroza, donde el flamante campeón le marcó seis goles, que dejarían más que satisfechos a sus entusiastas seguidores.

En cuanto al equipo rojillo, llegó a Vitoria a cumplir un trámite, sin más pretensiones que salir airoso del mismo, lo que durante todo el primer tiempo parecía iba a conseguir, cuando se retiró a los vestuarios con un solo gol en contra. Pero en la continuación, los goles llovieron sobre el marco de Bustamante y terminaba goleado, lo que para los aficionados mirandeses resultó normal y a nadie le molestó siquiera porque lo mismo daba ya una cosa que otra.

Refiriéndonos al partido, diremos que hubo mucho público en el histórico Mendizorroza, que al final mostró su entusiasmo por el nuevo título conseguido por el Alavés, lanzando cohetes.

El encuentro tuvo dos fases distintas completamente. La primera, de dominio alterno, en la que el Mirandés bien pudo marcar algún gol. La segunda, con Hormaeche lesionado que hubo de retirarse, el Alavés se desmeleno y consiguió una abultada victoria.

Los equipos presentaron estas alineaciones:

Mirandés: Bustamante; Ocio, Lana, Ortiz Villacorta, Hormaeche; Pagalday, Larrea, Martínez, Echezarra y Lafuente.

Alaves: Bernardo; Ezquerra, Sarasola, Avebe; José Ramón, Baroja; Ocáriz, Caitos, Blanco, Quintana y Torres.

Arbitró el encuentro el colegiado señor Oteiza, que tuvo una buena actuación.

A los ocho minutos del primer tiempo, una cesión de la defensa mirandesa a Bustamante, es aprovechada por Blanco para marcar el primer gol del partido. Después el Mirandés tendría ocasión de marcar, pero la poca decisión de su delantera y la buena actuación de la defensa blanquiazul por otra parte, mantuvieron el resultado hasta el descanso.

En la continuación, a los cuatro minutos Caitos, desde fuera del área, marca el segundo gol. El mismo jugador, tras una buena jugada de José Ramón y Ocáriz.

Baroja, a los nueve minutos hacía el cuarto en tiro también de lejos.

El quinto llegaba a los 40 minutos en centro de Ocáriz que remata Quintana y por fin cierra la cuenta Baroja, al marcar el sexto en bonita jugada personal.

Al final, apoteosis para el Alavés y... se acabó la Liga y la Tercera.

Destacaron por el Alavés Caitos, Sarasola, Quintana y Baroja y por el Mirandés, Lana, Lafuente y Ortiz, junto con Bustamante, a pesar de los goles que encajó.

EL DOMINGO EN MIRANDA

Otra pirueta del clima, nos deparó un domingo frío, de molesto viento y que acabó con un fuerte chaparrón, todo lo cual restó animación en las calles y la aumentó en cines y bailes.

Mucho fútbol modesto, de cuyos resltados damos cuenta aparte escaso porcentaje de seguidores del Mirandés a Vitoria y menos comentarios aún, tras la última paliza de la temporada, que por fin ha terminado. En suma, un domingo más bien aburridito para la mayoría.

RESULTADOS DE LOS PARTIDOS

En Anduva, el partido de la Copa Comité de Juveniles, el I. T. I. venció al Mirandés por dos tanos a cero.

II Trofeo "San Juan del Monte": "La Jarana", 2; "Revoltosos", 0. "Chachis", 1; "Dandys", 0 "El Humo", 5; "Los que Faltaban", 0. "Los Veteranos", 4; "El Buen Humor", 2.

VIAJERA

Desde Nagoya (Japón) y tras diez años de estancia en dicho país, ha llegado a nuestra ciudad, acompañada de otras dos religiosas concepcionistas japonesas, Sor Ana María de la Fuente, religiosa nacida en Villadiego, que pasará una larga temporada entre nosotros, junto a sus padres y hermanos que residen en nuestra ciudad desde hace unos cuantos años.

Desde estas líneas damos la bienvenida a la religiosa misionera y le deseamos una grata estancia.

CARTELERA

APOLO.— "Cifrado especial" (3).

NOVEDADES.— "El hombre que mató a Billy el Niño" (3).

MECASA.— "Senso" (3).

AVENIDA. — Espectáculo moderno "Guayabos de España".

CINEMA.— "Los caballeros del Rey Arturo" (3).

BELORADO

ENLACE PEÑA MORENO - MANZANARES RUIZ

El pasado día 20, en el Santuario de Nuestra Señora de Belén, Patrona de la villa, tuvo lugar el matrimonial enlace de la encantadora señorita María del Carmen Manzanares Ruiz con el inspector general de ventas de la empresa IDASA, D. Antonio Peña Moreno, ambos de distinguidas familias belloranas.

A los acordes de solemne marcha nupcial hicieron su entrada en el templo, la novia del brazo de su hermano y padrino D. Manuel Manzanares, industrial, haciéndolo el novio con su madre y madrina doña Inés Moreno de Peña. Portaban la cola del traje de la novia las niñas gemelas María Jesús y María Belén, sobrinas de la novia. Bendijo la unión y celebró la misa de velaciones el reverendo don José Luis García, familiar de la novia quien dirigió a los contrayentes una sentida plática.

Ante la representación judicial que ostentaba el tío de la novia don Agustín Ruiz, firmaron el acta como testigos don Luis Manzanares Izquierdo, magistrado y don Faustino Batiz, de la Junta de Obras del puerto de Bilbao, por parte de la novia; haciéndolo por parte del novio don Luis López Tejero ingeniero naval, jefe de sección de IDASA y don Luis Munilla, apoderado de la misma empresa. Los numerosos invitados —que pasaban del centenar— fueron delicadamente invitados en el acreditado restaurante "V. Martínez".

El nuevo matrimonio, a quien deseamos una eterna "luna de miel", salieron en viaje de novios a diversas poblaciones de Levante y Baleares. Enhorabuena.

CESE

Ha cesado en su cargo de notario de esta villa don Julio Antonio García por haber sido destinado a Galicia, donde le deseamos toda suerte de felicidades y venturas en su nuevo destino.

El Corresponsal

PARA LABORES TECNICAS

empresa constructora Santa María Garoña (Burgos), se necesita joven interesado en la construcción dominando idioma inglés.

Informes, en la oficina de Entrecanales y Távora, S. A. Generalísimo, 15. MIRANDA DE EBRO.

¿CONOCE USTED ESTA SEÑAL?

Claro que sí, y sabe también que con un automóvil en perfectas condiciones le será más fácil respetarla. Aproveche las magníficas oportunidades de coches de segunda mano que le ofrece

Ditasa

BILBAO Gregorio Balparda, 1 Teléfono 32 79 00 — SAN SEBASTIAN Avda. Generalísimo, 38 Teléfono 12851 — PAMPLONA Navas de Tolosa, 3 Teléfono 22 53 82 — BURGOS Vitoria, 31 Teléfono 20 49 03

ARANDA Arandina, 5 - San Juan, 2

ARANDINA, 5-SAN JUAN, 2

El último partido de Liga y de permanencia de la Arandina en categoría nacional resultó como se esperaba, buen partido, mucho entusiasmo, mucho coraje por ambos conjuntos, poco público y mala y desapacible tarde, pues durante el tiempo que se estuvo jugando hubo viento fuerte, que también sufrió varios cambios, y frecuencia de chubascos que obligaron a refugiarse a los espectadores en la tribuna, pudiéndose juzgar por este detalle la cantidad de público que asistió a este partido que, como decíamos en nuestra crónica del viernes carecía de todo interés, ya que en él no se ventilaba nada ni podía influir en la clasificación general como así ha sido. El terreno excelente en el comienzo del encuentro, terminó resultando pesado por la cantidad de agua que cayó durante los incesantes chubascos que se produjeron.

Eligió el San Juan a favor del viento y a los visitantes correspondió la primera arrancada, para imponerse en seguida el mejor juego local. En los minutos 4 y 7 y otro más por el despeje que hizo el portero visitante a córner, 18 y 22, se hicieron sendos saques de esquina contra el San Juan; pero sin acierto a puerta por parte de los locales; un saque de esquina contra la puerta de San José en el minuto 23 y en el 26 a centro de Calderón, ya que la defensa estaba en extremo adelantada, inaugura Rial el marcador al rematar a la red. En el minuto 30 al tirar a puerta Miranda hace una salida Solares, interponiéndose entre ambos jugadores el defensa Amós que sufre el encontronazo con su propio portero, resultando lesionado por lo que es retirado a los vestuarios para no reaparecer, quedándose los visitantes en inferioridad numérica. Un córner contra los locales en el minuto 37 y otro contra los burgaleses en el 39 y en el 40, a centro de Cardeñosa I, Miranda remata de cabeza a la red, estableciendo el 2-0 a favor de la Arandina con cuyo resultado se llega al descanso. Esta parte ha sido muy movida y la Arandina, por su dominio, ha podido aumentar el marcador de haber tenido suerte en los remates.

El primer cuarto de hora de la continuación resulta un tanto anodino, lentitud en el juego debido a la pesadez del terreno y son los visitantes los que toman la iniciativa, sacándose dos corners contra los locales en los minutos 7 y 15, pero la reacción local sitúa el partido con dominio netamente local al igual que en la primera parte, produciéndose en el minuto 22 la mejor jugada de la tarde: de la misma línea defensiva, parte la jugada con eficaz apoyo de la media local, combinándose ésta con la delantera, en cuya jugada intervienen todos los jugadores de ambas líneas, logrando, sin que el contrario toque el balón, a la misma línea de gol y a centro de Cardeñosa II, remata Rial a la red; hubiese sido una lástima que esta excelente jugada no hubiese sido coronada con el tanto que subió al casillero y que establecía el 3-0 a favor del conjunto local. En el minuto 27, el colegiado anula otro tanto que marcó Rial al quitarle el balón a Solares en el momento que trataba de sacar de puerta; en el 28 se saca un nuevo corner con los visitantes y en el 32 se pita una falta contra la puerta local a la altura de la línea media, que ejecutada por Petete de forma bombeada por encima de la barrera, por un fallo de San José que no sujeta el balón después de blocar, marcha a la red: es el 3-1; un minuto después se produce una mano en el área pequeña burgalesa y en el momento que se marca el tanto, el colegiado pita la falta que es sancionada con la máxima pena, pero el encargado de tirar el penalty, Cardeñosa I, confirma el tanto al marcar gol: es el 4-1; nuevo corner contra el San Juan en el minuto 42 y en el 43, Santi, en claro fuera de juego marca el segundo para los visitantes: es el 4-2; nuevo y último córner contra la portería burgalesa en el minuto 44 y en el último minuto Miranda redondea la cuenta estableciendo el 5-2 definitivo.

Si bien es cierto que el San Juan jugó la mayoría del tiempo en inferioridad numérica, no obstante le hemos encontrado más flojo que en la primera vuelta, muy voluntarioso, muy trabajador, pese a los kilos de algunos de sus jugadores, pero menos efectivo. Dominó tan sólo en el primer cuarto de hora de la segunda parte, defendiéndose bien con mucha suerte y acierto, pues hubo ocasiones en que los defensas sacaron goles que ya se cantaban. Su portero hizo grandes paradas, respondiendo todo el equipo.

La Arandina hizo un partido extraordinario, pese a la mala tarde de algunos de sus jugadores. Tiró mucho a puerta, pero estuvo desacertada en los remates, desperdiciando infinidad de ocasiones de aumentar el tanteo. Fue un buen encuentro de despedida, demostrándonos a última hora que de haber jugado como en la tarde del domingo, en otras ocasiones, otra hubiera sido la clasificación en la general.

Hubo muchas y buenas jugadas y al finalizar tanto el primer tiempo como el partido se oyeron muchos aplausos como premio a la actuación de los jugadores. Estos aplausos que se prodigaron sin distinción de camisetas ni colores fueron extensivos también al colegio arbitral por su buena actuación, cosa insólita en partidos de fútbol que se premie a los dos equipos y al mismo colegio arbitral.

El colegiado leonés, señor Amaro, auxiliado en las bandas por los también leoneses señores Iglesias y Teógenes, alineó a los equipos de la siguiente forma:

Club Deportivo San Juan. — Solares; Castroviejo, Quirce, Amós; Díaz, Sedano; Petete, Bartolo, Lambarri, Santi, Pirri.

Arandina. — San José; Calderón, Iglesias, Febrero; Miravalles, Parra; Miranda, Pepín, Rial Cardeñosa II, Cardeñosa I.

Obras de concentración parcelaria en Hormaza y Los Barrios de Bureba

Por resolución de la Dirección general de Colonización y Ordenación rural se convocan sendas subastas para acondicionamiento de caminos y saneamiento en las zonas de concentración parcelaria de Hormaza y Los Barrios de Bureba.

El presupuesto de contrata es, en la primera, de 6.346.681,83 pesetas y en la segunda, de pesetas 2.582.570,06 pesetas.

MAR...¡¡

¡DESCUBRA EL MAR! — 326 días de sol — Temperatura 22º

OFERTA EXCEPCIONAL

DIEZ maravillosos bungalows, llaves en mano, con menaje y decoración, sólo para elegidos, pero pagando precios **standard. Bajo los naranjos en flor «El Paraíso» les espera... todas las ventajas.** 1.º, Playas extraordinarias (la más pintoresca cala de Europa); 2.º, Ambiente distinguido; 3.º, Paz y tranquilidad; 4.º, Absoluto relax; 5.º, 30.000 árboles frutales y de adorno; 6.º, Manantiales de agua viva para uso y riego; 7.º, Calles totalmente asfaltadas y abordilladas; 8.º, Sombra abundante; 9.º, Flores, pájaros, caza, pesca, excursiones; 10.º Proximidad a centros turísticos y comerciales de interés; 11.º, Comunicación directa con Madrid; 12.º Rigurosa selección de propietarios; 13.º, Comodísima financiación, a convenir; 14.º **Bungalows y chalets** personalizados (4-6-8 plazas), según necesidades; 15.º, Piscina infantil; 16.º, Tierras fértiles y vegetación semitropicia exuberante; 17.º, Clima ideal. 18.º, Servicios de guardería y jardinería, lavandería, plancha, cocina, recados, etc.; 19.º, Facilidad de arrendamiento; 20.º, Precios aquilatados..

¡Descanse usted en un jardín de seis hectáreas, junto al mar!

¡Sólo para muy pocas familias distinguidas!

¡Apresúrese! Quedan, todavía, algunos **bungalows.** Entrega inmediata. Para informes, escribid **Apartado de Correos 9.029. BARCELONA**

VUELTA CICLISTA A ESPAÑA
INFORMACION PATROCINADA POR
Auto BAZAR Anamar
DISTRIBUIDOR EXCLUSIVO DE
Iberia RADIO TV

VINAROZ: QUINTA VICTORIA EXTRANJERA CONSECUTIVA

Rudy Altig entró ayer primero y con ello encabeza la clasificación general y la de la regularidad por puntos

La media horaria alcanzada por los corredores rondó los 44 kilómetros

Vinaroz.— (Crónica por teléfono del enviado especial de la Agencia "Logos", Raúl Solla).

No hay milagros en ciclismo y las matemáticas son las que mandan La etapa de hoy, quinta de la vuelta, estaba hecha a la medida para que el triunfador fuese un extranjero. Porque todo hacía prever que la victoria se disputaría al sprint y los mejores velocistas son los de más allá de nuestras fronteras. La conclusión es aplastante y el quinto triunfo no español se ha registrado en el paseo marítimo de Vinaroz.

Con su segunda victoria de hoy, el alemán integrado en un equipo italiano, Rudy Altig se ha vestido los jerseys amarillo de la general, y verde de la regularidad por puntos Lo demás ha permanecido inalterable ya que todos los hombres llegaron unidos y en buena camaradería a la ciudad langostinera.

Ochenta y ocho corredores tomaron la salida en la ciudad tarraconense de Salou a las 3,30 de la tarde para cubrir los 106 kilómetros que le separan de Vinaroz El italiano Balletti, por indicación médica, ha seguido en la lista de abandonos a su patriota Zandegu.

Los primeros kilómetros son un velocísimo paseo por la carretera que por la costa conduce a Cambrils. En la cabeza, el control riguroso de los equipos fuertes no dejan esperanzas de fuga a los débiles. En el kilómetro diez, pincha Janssen, pero no tiene dificultades en reincorporarse al grupo. Ya se sabe que los pinchazos de hoy no tienen nada que ver con los de hace hace algunos años y núnca son motivo de la rotura de hostilidades. También Perurena pincha y tampoco sufre mucho en alcanzar al pelotón.

Los kilómetros van quedando atrás y el pelotón vuela por la carretera a medias superiores a los 45 kilómetros que no permiten que nadie logre distanciarse. Cuando se llega a la central nuclear de Vandellós, la caravana se interna en la serpenteante carretera de El Perelló. Hasta el kilómetro 40, casi la mitad de la etapa, no tenemos anotado el primer amago de fuga. Lo integran De Vleminck, Milesi, López Rodríguez y Lemeteyer, se adelantan unos metros, pero pronto todo vuelve a la normalidad. Es después el valenciano Ramón Sáez, quien ante la proximidad de su tierra, se despega hasta obtener 30 segundos de ventaja al pelotón. Siete kilómetros dura su pedaleo en solitario, desde el 42 hasta el 49. Pero es absorbido sin compansión.

Se rueda ya por la carretera de El Perelló que esta vez se ha quedado para el uso exclusivo y único de la vuelta, ya que la nueva autopista inaugurada hace unos días que salva estos kilómetros, hace inútil el servicio de la antigua carretera que hoy se ha dejado a los ciclistas. Con sus curvas, contracurvas, rampas, desniveles y variantes, y con un mal piso, convierte la circulación en un ejercicio de imás puro equilibrio circense. Pero ni siquiera las dificultades de este tramo animan a los corredores a romper la monotonía del pelotón. En el kilómetro 61, sin embargo, Ocaña y Haast, consiguen 15 segundos de delantera, pero sin más beneficios. También Janssen pretende escapar en el kilómetro 64. pero tiene demasiados vigilantes como para irse con exito.

Se cruza Perelló —el pueblo que más ha sufrido en la carne de su economía por la construcción de la nueva carretera, pues sus restaurantes y hoteles se han quedado vacíos— aldea y se llega a Amposta, donde está situada la meta volante. Animación sin excesos en los habitantes que escoltan la carrera en unos cientos de metros por las calles de la ciudad y victoria de Uribezubia, que se está convirtiendo en especialista en esta materia, seguido de Steegmmans y Pontón.

Los treinta últimos kilómetros se disputan a ritmo de sprint, las piernas de los fenómenos de la bicicleta se tragan los kilómetros como quien lava. San Carlos de la Rápita ve pasar a los 88 corredores en estirado grupo y sin variaciones se presenta éste en la explanada marítima del puerto de Vinaroz. Es Ramón Sáez el primero que salta en busca de la línea de meta, pero son los especialistas extranjeros los que se llevan los primeros puestos.

Rudy Altig, con dos pedaladas poderosas y demoledoras, gana los 40 segundos de bonificación del primer puesto frente a Senck y Minieri, que se apuntan los puestos segundo y tercero, en un ceñido sprit sobre un piso difícil, granulado, que no permite alardes. En el mismo tiempo, toda la larga fila de corredores.

La media señalada por la organización había sido de 42 kilómetros a la hora, pero la conseguida la ha superado en casi dos kilómetros más, que ha sido de 43,988, lo que indica que se rodó a tope, sin concesiones, aunque a la postre la etapa ha pasado con más pena que gloria a efectos clasificatorios. Cuando los 88 corredores han llegado unidos, es que los marcajes, pese a la velocidad, han podido con todos los intentos. El tiempo invertido por el rubio alemán, acaparador hoy de todos los principales jerseys, ha sido de 2 horas, 24 minutos y 5 segundos, lo que ha supuesto un adelanto sobre el horario.

Ello no ha impedido que el paseo marítimo se viera abarrotado, quizás excesivamente abarrotado de espectadores que ovacionaron la llegada de los forzados aunque quedaran algo ilusionados por esta nueva victoria extranjera que tan en entredicho ha dejado una vez más a nuestros corredores. Estos aguantan el ritmo general de la carrera; pero en las llegadas se ven indefectiblemente rebasados.

Si a la etapa de hoy se añaden 40 kilómetros más, tendremos lo que va a ser la que se corre mañana entre Vinaroz y Valencia, con un total de 148 kilómetros. Es lisa como la cara de un niño, bordea también la costa y nos tememos —y hasta ahora siempre hemos acertado por desgracia—, que la ciudad del Turia contemplará un nuevo triunfo no hispano

Un corredor ciclista resulta muerto

Cuando participaba en el Gran Premio Ciudad Igualada

Igualada (Barcelona). (Alfil). — Uno de los 37 participantes en la competición Gran Premio Ciudad Igualada de ciclismo ha resultado muerto en las inmediaciones de Lérida, cuando se disputaba la etapa de hoy entre las localidades de Fraga (Huesca) y Santa Coloma de Queralt (Tarragona). Al parecer, para contrarrestar el fuerte viento reinante, los ciclistas formaban el clásico abanico. Un coche que se hallaba parado en la carretera (de turismo) no fue advertido por el corredor José Morón Soto, de 20 años de edad, de San Andrés de la Barca, quie corría por la Unión Ciclista Olesana, chocando de frente. Resultó muerto y provocó la caída de otros compañeros que le seguían, resultando diversos heridos.

Según nos comunica la organización, se ha suspendido la carrera.

Resultaron también heridos, ingresando en el hospital de Lérida Juan Cifuentes, del equipo Mobylette y Jaime Roca del Club Deportivo Badalona, ambos de pronóstico reservado.

La etapa dominguera Barcelona - Salou se convirtió en otro rápido paseo ciclista

Y al final el británico Wright impuso de nuevo su sprint

Salou (Logos).—(Crónica por teléfono de nuestro enviado especial, Raúl Solla).

Los pocos kilómetros, la magnífica autopista, la mañana pletórica de sol, el trazado espectacular y siempre bordeando la costa, todo se había conjugado para que la etapa dominguera Barcelona-Salou, de ciento ocho kilómetros, se convirtiera en un paseo de los ochenta y nueve corredores que continúan en liza. Así fue según teníamos previsto, aunque algunos optimistas, como el director general de la Vuelta, don José Luis Albéniz, con el que hablamos en la meta de Barcelona, nos decía que las cuestas de Garraf desencadenarían una lucha sin concesiones. Pero de eso, nada de nada. Nueva llegada casi masiva, nueva historia de un velocista extranjero y nueva desaparición de los españoles en las puntas de la carretera, ya que entre los once primeros únicamente se colocaron tres.

La salida más madrugadora de la Vuelta frente a los cuarteles de Lepanto en Barcelona, se efectuó a las diez y media. Mesa fue el primero en hacer unos pinitos neutralizados sin novedades. Luego serían Canet, Scandelli, Wright —que sería el que ganara la etapa— y Errandonea los que consiguieron quince segundos de ventaja, pero la autopista de Castelldefels, muy rápida, no permitía escapatorias. Perurena, en solitario, también estuvo unos minutos fuera del pelotón entre los kilómetros 28 y 30, pero fue absorbido. En el kilómetro 37 son López Carril, Péreda, López Rodríguez, Guerra, De Locht, Santamarina y son los que se adelantan en quince segundos al grupo general, pero su ventaja dura únicamente un kilómetro.

Se rueda muy fuerte, con un tiempo agradable sin ser caluroso, por las cuestas y curvas de Garraf. Muchos curiosos en los bordes de la calzada en un domingo en el que los excursionistas han aprovechado para abandonar la gran capital. Al llegar a Villanueva y Geltrú se disputa la meta volante en la que se impone Goyeneche seguido de Uribezubia y Echevarría. Al salir de la población cuatro hombres intentan el despegue del grupo. Son Monti, Wright, Sáez y De Pra que consiguen una ventaja de doce segundos sobre Santamarina y treinta y seis sobre el pelotón, pero tres kilómetros más tarde la normalidad es absoluta. Desde aquí hasta el kilómetro cien se suceden los intentos. A ocho kilómetros de Salou se destaca claramente un grupo compuesto por once hombres, entre ellos los españoles Pontón, López Rodríguez y Errandonea. En la meta instalada en el paseo de Jaime I el conquistador sería el inglés Wright, del equipo "Bic", el que pisaría la cinta en primer lugar con un tiempo 2-31-47 y una media horaria de 42,8999 kilómetros, muy superior a la prevista por la organización. En segundo lugar llegaría Van De Kerckohve, que se anotó los veinte segundos de bonificación. La renta que el primer puesto le dio a Wrigth coloca a este corredor en la cabeza de la clasificación general.

La comodísima etapa de hoy, aunque haya supuesto un nuevo cambio de "líderes" no ha tenido ninguna trascendencia. Todo permanece igual pero las separaciones son tan cortas que los segundos de bonificación pesan a la hora de conseguir primeros puestos.

Se ha rodado a un buen tren, pero todos han aguantado sin dificultades. En conjunto ha sido una etapa más, una etapa inútil, una suma de 108 kilómetros más en las piernas de los ciclistas, una consagración como velocista del inglés Wright. Con esta victoria, además de vestirse de amarillo, y de ganar algunos miles de pesetas, el inglés quiso festejar el cumpleaños de su capitán de equipo Aimart que ayer llegó a los 27 años. Por la tarde Lucien tuvo la gentileza de invitarnos a un grupo de periodistas a tomar una copa con este motivo en la moderna fábrica que su casa patrocinadora tiene en Tarragona, y que según nuestras noticias hace nada menos que 200.000 bolígrafos al día. Es noticia, no publicidad.

La etapa Salou-Vinaroz que se inicia a las tres y media es un calco de la anterior. Pocos kilómetros, buena carretera, ninguna dificultad montañosa y probable llegada en común con victoria de cualquier otro extranjero en la tierra de los langostinos.

Rudy Altig aspira a mantener la hegemonía que hoy ejerce

Vinaroz (Crónica especial, por teléfono del enviado de la Agencia «Logos», Raúl Solla). — El ex-campeón del Mundo de persecución, primero, y de fondo en carretera profesionales, después, el alemán Rudy Altig, es hoy la figura de la jornada. Ha ganado en Vinaroz con su sprint fabuloso y se ha adjudicado este título aunque no haya hecho más méritos para ello, pero la verdad es que tampoco nadie ha sobresalido para merecerlo.

El rubio, alto, y poderoso alemán, encuadrado en el equipo italiano «Salvarani» con Gimondi, es harto conocido en España. Vencedor de la Vuelta a España en 1962, participante en otras ediciones más, segundo en los mundiales disputados en San Sebastián, es un ciclista cuya vida y milagros conocen ya los españoles.

Es difícil hablar con él. Es parco de palabras, escueto y un poco frío con el periodista.

—¿Contento con este doble liderato?

—Desde luego que sí —nos dice cortadamente.

—¿Difícil la victoria?

—Sí, sí. Sí porque quizás salté un poco tarde, cuando ya Sáez y Sonck se habían adelantado unos metros. Además el piso no era fácil para sprintar.

—¿Conservarás los dos jerseys, el amarillo y el verde?

—Haré cuanto pueda por seguir vistiéndolos.

—¿Con permiso de Gimondi?

Se pone serio cuando contesta escuetamente: —Por supuesto que sí.

—¿Mantendrías la cabeza en etapas más complicadas que las corridas hasta ahora?

—Ya demostré en 1962 que puedo aguantar una Vuelta en toda clase de terrenos.

Rudy Altig está cansado. Nos dice que si queremos seguir preguntándole, lo hagamos en el hotel.

Pero la información no puede esperar y es urgente, por lo que cortamos la conversación con el nuevo líder de la Vuelta.

EL SUEÑO DE TODA MAMA
Coches y sillas para niños de
Auto BAZAR Anamar

CLASIFICACIONES

Vinaroz (Logos).— Clasificación de la etapa quinta de la Vuelta ciclista a España, corrida hoy entre Salou y Vinaroz (106 kilómetros):

1.º, Altig, 2 horas, 23 minutos y 55 segundos (después de la bonificación), a 43,988 kilómetros por hora.

2.º, Snock 2-24-15 (con bonificación); 3.º, Minieri, 2-24-35; 4.º, Lemeteyer; 5.º, Sáez; 6.º, Verlinde; 7.º, Peffgen 8.º, Janssen; 9.º, Grain; 10.º De Vlaeminck; 11.º, Soave; 12.º, Sagarduy; 13.º Stegmans; 14.º Wright 15.º, Van Schil; 16.º, Weckx; 17.º, Spruyt; 18.º Pérez Francés; 19.º, Momeñe; 20.º, Otaño. todos en el mismo tiempo que Minieri, igual que el resto de los corredores, ya que todos entraron en un pelotón compacto.

CLASIFICACION GENERAL

1.º, Altig, 17 horas, 35 minutos, 14 segundos (media horaria de 41,842); 2.º, Wright 17-35-40; 3.º, Janssen, 17-35-55; 4.º, De Pra, 17-36-09; 5.º, Momeñe, 17-36-26; 6.º, Van de Kerckove, 17-36-29; 7.º, Aimar, 17-36-38; 8.º, López Rodríguez, 17-36-42; 11.º, Denti, 17-36-51; 12.º, Echeverria, 17-36-53; 13.º, Vlaemienk, 17-36-54; 14.º, Perurena, mismo tiempo; 15.º, Ponton, 17-36-55; 16.º, Vélez, en 17-36-57 y Ocaña, mismo tiempo; 18.º Van den Bossche, 17-36-57; 19.º, Vidament, 17-36-58 y 20.º, Gómez del Moral, mismo tiempo.

CLASIFICACION GENERAL METAS VOLANTES

1.º, Uribezubia, 9 puntos; 2.º, Echeverria, 6; 3.º, Pontón, 4.

CLASIFICACION GENERAL POR EQUIPOS

1.º, Salvarani, 52-48-12; 2.º, Pelforth, 52-49-22; 3.º, Bic, 52-49-23; 4.º, Fagor, 52-49-51; 5.º, Faema, 52-50-52; 6.º, Ka 52-50-53; 7.º, Goldor, 52-50-54; 8.º, Ferrys, 52-51-16; 9.º, Karpy, 52-51-31.

BANQUETES
BAUTIZOS
COMUNIONES
No lo dude
Restaurante BONFIN
(Frente Catedral)

TELEVISOR
Iberia RADIO TV
¡SUPERIOR AL MEJOR!
DISTRIBUIDOR EXCLUSIVO:
Auto BAZAR Anamar

SUPROIN
Maquinarias para construcción y O. P.
Entregas en el acto
HORMIGONERAS de 350-250-200 y 160 L.
TRONZADORAS para madera y terrazos.
ELEVADORES de 500 y 350 kilos.
ELECTROBOMBAS, para aguas sucias.
DUMPERS de 1.000 kilos.
MOTORES DE GASOLINA.
PANELES DE ENCOFRADOS, etc., etc.
San Pedro y San Felices, 27. — Telf. 207431
BURGOS

Importante complejo gráfico de Barcelona
está interesado en nombrar representante muy introducido industrialmente Interesados escriban detallando historial y casas representadas incluyendo fotografía. Se devolverán las cartas no interesadas. Reserva absoluta. Escribir al núm. 9.737. Vergara, 11. — Barcelona (2).

FIAT JOSE BARRIOS SEAT
Casa fundada en 1929
SERVICIO OFICIAL
Entregas rápidas de todos los modelos SEAT
MAXIMAS FACILIDADES
Venta y Servicios
Vitoria, 113 — Teléfonos: 206440 y 206441
BURGOS

REPRESENTACION FRIO INDUSTRIAL
SE BUSCA
REPRESENTANTE
con experiencia para toda la provincia.
Dirigirse a:
NAVERAD, S. A. Eraso, 52
MADRID-2

«aedium»
Tubería para saneamiento
Ctra. Madrid. Km. 234
Teléfono 205668

LLAVE EN MANO
Pisos tres habitaciones y servicios, nuevos, Gamonal, frente Mil Viviendas. Total precio, 210.000 pesetas. Entrada única 60.000 y resto diez años.
AGENCIA PALENCIA
Plaza Calvo Sotelo, 6
BURGOS

ENCARGUENOS UN TECHO METALICO PARA SU BERLINA 2 cv!!
OBTENDRA MAS SEGURIDAD Y MAS ESTETICA QUE CON EL DE TELA
SE INSTALA EN 90 MINUTOS
LO PINTAMOS A SU GUSTO
ESTA TAPIZADO INTERIORMENTE CON TELA GRIS Y SOLO CUESTA INCLUIDO MONTAJE
2.900 PESETAS
Distribuidor para Burgos y provincia
TALLERES OLALLA HERMANOS, S. L.
Reparación de coches — Camiones — Tractores — Mecánica — Chapa — Pintura
BURGOS Vitoria, 71 Tel. 203118

IBERDUERO, S. A.

JUNTA GENERAL

Se pone en conocimiento de los señores accionistas de la Sociedad que no es posible celebrar la Junta general convocada para el día 3 de Mayo próximo a las doce horas, en el Coliseo Albia, por no haber sido solicitadas hasta la fecha tarjetas de asistencia que sumen número suficiente de acciones para formar el quorum exigido en primera convocatoria.

La Junta se reunirá, por consiguiente, en segunda convocatoria el día 4 de dicho mes de Mayo a la misma hora y en el lugar antes mencionado, siendo valederas para dicho acto las tarjetas ya expedidas.

Bilbao, 29 de Abril de 1968.

El presidente del Consejo, CONDE DEL CADAGUA — El secretario general, SANCHEZ VERDE

IMPORTANTE EDITORIAL
PRECISA
PROMOTOR DE VENTAS
SE REQUIERE:
—Edad 25-35 años (preferible casado).
—Capacidad de ventas (experiencia mínima de un año).
—Don de gentes y buena presencia.
—Vocación para vender, formar y animar un equipo de vendedores.
—Iniciativa.
—Afán de superación.
—Dedicación absoluta.
SE OFRECE:
—Condiciones óptimas.
—Catálogo muy comercial.
—Apoyo publicitario.
Garantizamos reserva absoluta a colocados. Se contestarán cartas seguidamente. Los seleccionados serán entrevistados en Barcelona. Escribir al número 751 de Consejeros de Publicidad. Calle Tuset, 8-10. — BARCELONA.

DEPORTES 12

TERMINA EL CAMPEONATO DE LIGA 1967-68

Reingresan en la División de Honor Coruña y Granada

Promocionan el Córdoba y la Real ante el Calvo Sotelo y Valladolid

Ha terminado el apasionante campeonato nacional de Liga de la temporada 1967-68, en el curso del cual se han suscitado situaciones verdaderamente dramáticas. Estas han quedado ya clarificadas, según el cuadro que a continuación ofrecemos, si bien tocadas, según el cuadro que a continuación ofrecemos.

PRIMERA DIVISION

Campeón: Real Madrid.
Descienden: Betis y Sevilla.
Promocionan: Córdoba y Real Sociedad.

SEGUNDA DIVISION

Campeones: Coruña y Granada.
Promoción de ascenso: Valladolid y Calvo Sotelo.
Promoción de permanencia: Ferrol, Burgos, Atlético de Ceuta y Mestalla.

Descienden: Badalona, Langreo, Santander, Lérida, Badajoz, Europa, Osasuna, Torrelavega, Tenerife, Castellón, Jaén, Jerez Deportivo, Huelva, Levante, Hércules y Constancia.

Los equipos promocionistas de Segunda División salvo decisiones posteriores, habrán de enfrentarse con los vencedores que resulten de la eliminatoria entre los equipos clasificados subcampeones de Tercera División.

La Real Sociedad habrá de promocionar con el Real Valladolid y el Córdoba con el Calvo Sotelo.

CAMPEONES Y SUBCAMPEONES DE TERCERA DIVISION

Pendientes de finalizar alguno de los grupos de Tercera División, están clasificados por el momento los siguientes equipos:

CAMPEONES:

Orense, Avilés, Indauchu, Alavés, Huesca, Condal, Tarragona, Onteniente, Ilicitano, Linense Portuense, C. Leonesa, Plus Ultra y Cacereño.

SUBCAMPEONES:

Santiago Compostela, Ensidesa, Baracaldo, Eibar, Aragón, Tarrasa, Gandía, Eldense, Almería, Sevilla At., Salamanca, Talavera y Moscardó o Valdepeñas.

Los que descienden de Tercera a Primera Regional son los seis equipos últimos clasificados. En este descenso quedan implicados los equipos burgaleses Juventud, Gimnástica Arandina y Deportivo Mirandés.

COMPRAMOS CEBADA
CERVECERA - Avda. Sanjurjo, 64 Teléfono 207234

DECEPCION Y EMPATE A CERO EN «EL PLANTIO»

Los elementos desatados -viento, lluvia, granizada y nevada- actuaron en contra del equipo local, obligado a jugar al ataque

La abigarrada y decidida defensa del Europa hizo el resto para frenar a un Burgos, que terminó dominado por los nervios

Con ello el «suspense» sobre la suerte del Club local se prolonga otros dos meses

Un elocuente testimonio de las risueñas esperanzas con que la afición acudió al campo de «El Plantío» el pasado domingo. Expresiva pancarta, una de las que se prodigaron en los graderíos e incluso rodearon al equipo cuando saltó al terreno de juego, convertido en lodazal. — (Foto FEDE)

¿Será cierto eso de que no hay dos sin tres? ¿O se trata de una especie de "mal fario" que le asiste al Burgos, cuando se trata de enfrentarse en su propio terreno a equipos catalanes, en partidos decisivos?

En nuestro comentario publicado el pasado domingo titulado "Luchar hasta el fin" aludíamos a dos hechos de infeliz recordación. Uno, protagonizado por el Burgos y el Badalona, en el que al equipo local se le cortó el ascenso a Segunda División en el propio Zatorre. Otro, con el Burgos y el Tarrasa como contendientes, en el que se certificó el descenso del cuadro local, también jugando en campo burgalés.

Ese negativo palmarés se verá enriquecido por este Burgos-Europa que el pasado domingo hubieron de padecer los que se congregaron en "El Plantío" por el cual la presentida clasificación automática del Burgos en Segunda División se trueca en un incierto "suspense" promocional, que se prolongará unos dos meses. Y nunca mejor empleado el verbo padecer para reflejar las sensaciones experimentadas por los aficionados burgaleses congregados en "El Plantío". Padecimiento anímico al ver cómo el tiempo iba pasando y la victoria burgalesista no se producía y padecimiento puramente físico al tener que soportar aquellos tremendos aguaceros, que parecían catapultados por vientos racheados de intensa violencia; por aquellas granizadas y por aquella nevada que puso colofón a esa "negra sinfonía" de elementos adversos desatados, que convirtieron el campo en una laguna impracticable.

¡Qué furia, qué violencia, qué inconcebible manera —al borde de Mayo— de manifestarse los elementos! Con frase que gusta de emplear un amigo del cronista, pudiéramos decir que fue como una "concatenación de exorcismos" en contra de toda manifestación de juego.

Y ahí radicó el punto negativo para el Burgos y el positivo para el Europa. Porque el Burgos, con necesidad de ganar el partido, era el que tenía que jugar, pasar al ataque, tratar de hacer fútbol. Al Europa le bastaba con destruir. Es decir, para jugar todo se había puesto en contra; para no jugar, todo actuó a favor.

Si alguna vez el factor climatológico ha incidido en un encuentro éste del pasado domingo puede y debe constituir ejemplo típico. Aquella furia desatada de elementos eran como un presagio poco confortante. Y así fue en la realidad.

Estropeó absolutamente el terreno y borró del campo a algunos jugadores burgaleses, ateridos por el frío. Este fue el caso de Olalde e Iturricha, los hombres de más juego en la delantera y por cuyas demarcaciones se han gestado los principales peligros en otros encuentros. Sin embargo en este día aparecieron anulados y dicho "handicap" pesó con fuerza evidente en el transcurso de la contienda.

Pero es que ya en esta tarde negada, los factores adversos siguieron acumulándose contra el Burgos. Así el sorteo favoreció al Europa, que eligió a favor del viento racheado y huracanado que sopló durante este tiempo, para cesar en la continuación, después de la primera parte disputada y al cabo del prolongado descanso que se dio, pues casi duró media hora para dar tiempo a que los jugadores pudieran cambiarse y recibir masajes y fricciones que les reanimaran. Precisamente en ese descanso, jugador de tan robusta naturaleza como Sistiaga sufrió una indisposición y sólo a base de muchos cuidados y de su poder de recuperación, pudo contarse con él en la continuación.

Agotada aquella sinfonía de elementos desatados, en forma de viento huracanado, lluvia, granizo y nieve, pasó la "nube negra" y el segundo tiempo amainó el aire y se hizo ya normal, pero el terreno de juego estaba ya convertido en una balsa impracticable. Los elementos atmosféricos también habían consumado su labor. Conste que el cronista no está justificando nada, se limita a relatar hechos.

— o —

Este partido tuvo su nota principal en esa violentísima manifestación de los elementos atmosféricos. De juego, poco resta por decir. Todo se limitó a un forcejeo del Burgos, que atacaba con poco acierto y un Europa que se defendía con brío con enorme coraje, con una decisión impresionante, acumulando hombres atrás y buscando el marcaje pegadizo y duro de los que más pudieran inquietarles.

Los avances locales tuvieron poca profundidad, porque se hacía muy penoso el juego durante el primer tiempo, al tener que luchar contra el agua y el viento y al aparecer desdibujados e inoperantes dos piezas tan vitales como son las de Iturricha y Olalde. Sólo Goyarán se debatía con tesón, entrando a veces Sistiaga desde atrás para intentar el remate. Fue un tiro de éste a los dos minutos, el más peligroso remate de la tarde, que Pampols desvió a corner, que tanto providencialmente. Un gol a esas alturas hubiera abierto el camino claro de la victoria, a pesar de los pesares. Pero pasaba el tiempo, el temporal acrecía y el mantenerse en el campo se hacía cada vez más y más penoso, aparte de que resultaba virtualmente imposible practicar un fútbol de alguna precisión o calidad, a medida de que los charcos se iban convirtiendo en lagunas y adueñándose del campo.

Espectacular despeje de puños del guardameta graciense en uno de los múltiples acosos que sufrió el Europa, el pasado domingo. — (Foto FEDE)

A la insistente presión burgalesa, replicó el Europa con dos únicos contrataque en toda la tarde. Valiéndose de la acción del viento —algunos despejes de sus defensas salían por la línea de meta burgalesa— en el minuto 20 y 21, Varillas y Rojas cogieron a la defensa local un poco adelantada y primero el interior largó un gran remate que Payno pudo atajar y a continuación el delantero centro se internó por la derecha para pasar al centro, donde Roberto falló el remate en la misma boca de gol.

Fueron las únicas manifestaciones de ataque de los forasteros. Todo el resto del partido se jugó en campo europeista; pero en unas condiciones harto penosas. Se fue agotando el tiempo, con siete corners botados infructuosamente contra los barceloneses y confiando que la continuación, ya con el viento a favor, pudiera variar el panorama.

Pero todo siguió igual. O peor. Ya hemos dicho que el viento amainó; pero la verdad es que el Burgos no precisaba de éste. El dominio le asistía plenamente. El problema radicaba en buscar la vía de penetración, en medio de aquellas impresionantes lagunas que inmovilizaban el balón y entre aquel apretado conjunto de jugadores contrarios. Para estos momentos el Europa metió a todo su equipo en el campo propio. A veces Rojas permanecía un poco en punta; pero generalmente eran los once jugadores amontonados ante su puerta, sin que el Burgos acertase a forzar aquella cerrada guardia, porque su juego carecía de necesaria fluidez. El balón les pesaba, el agua les atería y los nervios, a medida que iba pasando el tiempo, nublaba sus ideas. Todo se redujo a un intenso acoso traducido en nueve corners, sin traducción práctica alguna.

Las jugadas claves de esta parte se dieron en los minutos 4, 13, 34. En el 4, Requejo consiguió zafarse de la vigilancia de su par y dirigiéndose hacia el marco, fue zancadilleado con toda alevosía por González, ante la inhibición del árbitro. En el 13, Olalde consiguió la única penetración seria por su parte y ante la salida de Pampols colocó hábilmente el balón fuera del alcance del meta visitante; pero en lugar de llegar al interior del marco

(Pasa a la pág. siguiente)

RESULTADOS Y CLASIFICACIONES

PRIMERA DIVISION

Zaragoza, 3; Elche, 1.
Español, 1; Córdoba, 2.
Sevilla, 2; Pontevedra, 2.
At. Madrid, 0; Betis, 0.
Málaga, 1; Real Madrid, 0.
R. Sociedad, 1; Barcelona, 1.
At. Bilbao, 1; Sabadell, 1.
Las Palmas, 2; Valencia, 1.

	J.	G.	E.	P.	F.	C.	P.
Real Madrid	30	16	10	4	55	26	42+12
Barcelona	30	15	9	6	48	29	39+ 9
Las Palmas	30	17	4	9	56	41	38+ 8
Valencia	30	13	8	9	52	37	34+ 4
Zaragoza	30	13	7	10	43	34	33+ 3
Atlético de Madrid	30	12	9	9	38	32	33+ 3
Atlético de Bilbao	30	11	10	9	51	28	32+ 2
Pontevedra	30	12	7	11	36	41	31+ 1
Español	30	12	5	13	48	44	29— 1
Málaga	30	9	9	12	29	37	27— 3
Elche	30	11	5	14	30	39	27— 3
Sabadell	30	10	6	14	34	51	26— 4
Córdoba	30	11	3	16	35	57	25— 5
Real Sociedad	30	9	6	15	38	43	24— 6
Betis	30	8	4	18	30	58	20—10
Sevilla	30	6	8	16	31	56	20—10

SEGUNDA DIVISION

(Grupo primero)

BURGOS, 0; Europa, 0.
Lérida, 1; Badalona, 1.
Celta, 6; Santander, 1.
Torrelavega, 0; Oviedo, 3.
Gijón, 2; Ferrol, 2.
Langreo, 0; Osasuna, 1.
Valladolid, 1; R. Vallecano, 0.
Coruña, 2; Badajoz, 1

	J.	G.	E.	P.	F.	C.	P.
Coruña	30	18	7	5	53	29	43+13
Valladolid	30	17	7	6	48	27	41+11
Celta	30	15	6	9	57	33	36+ 6
Rayo Vallecano	30	15	6	9	44	39	36+ 6
Gijón	30	13	8	9	47	38	34+ 4
Oviedo	30	12	8	10	43	29	32+ 2
Ferrol	30	13	6	11	42	37	32+ 2
Burgos C. F.	30	11	10	9	34	35	32+ 2
Badalona	30	12	6	12	44	30	30
Langreo	30	12	4	14	32	37	28— 2
Santander	30	11	5	14	39	38	27— 3
Lérida	30	8	8	14	25	51	24— 6
Badajoz	30	10	2	18	31	52	22— 8
Europa	30	8	5	17	32	56	21— 9
Osasuna	30	7	7	16	31	48	21— 9
Torrelavega	30	7	7	16	25	48	21— 9

(Grupo segundo)

Hércules, 2; Constancia, 0.
Mallorca, 1; Granada, 0.
Castellón 1; Jerez, 0.
Cádiz, 4; Calvo Sotelo, 1.
At. Ceuta 1; Mestalla, 1.
Real Jaén 1; Huelva, 0.
Alcoyano, 2; Murcia, 1.
Levante, 1; Tenerife, 0.

	J.	G.	E.	P.	F.	C.	P.
Granada	30	17	6	7	42	20	40+10
Calvo Sotelo	30	17	5	8	46	24	39+ 9
Alcoyano	30	15	7	8	37	33	37+ 7
Mallorca	30	13	9	8	36	24	35+ 5
Cádiz	30	13	7	10	37	30	33+ 3
Murcia	30	10	12	8	31	23	32+ 2
Atlético de Ceuta	30	12	7	11	34	38	31+ 1
Mestalla	30	14	2	14	47	31	30
Tenerife	30	11	8	11	39	33	30
Castellón	30	9	10	11	27	30	28— 2
Real Jaén	30	8	11	11	32	41	27— 3
Jerez	30	8	11	11	32	41	27— 3
Huelva	30	8	10	12	25	26	26— 4
Levante	30	7	11	12	26	37	25— 5
Hércules	30	11	3	16	40	41	25— 5
Constancia	30	5	5	20	19	75	15—15

TERCERA DIVISION

(Grupo cuarto)

Haro, 9; Euskalduna, 1.
Motrico, 1; Tudelano, 0.
Oberena, 0; Eibar, 0.
Chantrea, 0; R. Unión, 3.
Calahorra, 2; San Sebastián, 1.
Elgoibar, 2; Touring, 1.
Mondragón, 0; Logroñés, 4.
Alavés, 6; MIRANDES, 0 .

	J.	G.	E.	P.	F.	C.	P.
Alavés	30	20	8	2	64	22	48+18
Eibar	30	21	4	5	71	26	46+16
Tudelano	30	15	8	7	71	44	38+ 8
Real Unión	30	12	8	9	43	33	34+ 4
San Sebastián	30	14	5	11	57	54	33+ 3
Oberena	30	13	7	10	51	40	33+ 3
Chantrea	30	14	4	12	49	49	32+ 2
Logroñés	30	12	7	11	59	35	31+ 1
Calahorra	30	13	4	13	47	49	30
Motrico	30	11	6	13	42	53	28— 2
Haro	30	11	3	16	59	64	25— 5
D. Mirandés	30	9	5	16	41	72	23— 7
Elgoibar	30	9	3	18	39	69	21— 9
Mondragón	30	6	8	16	46	67	20—10
Euskalduna	30	7	6	17	35	65	20—10
Touring	30	5	8	17	43	75	18—12

(Grupo trece)

Júpiter, 1; Ponferradina, 0.
La Bañeza, 4; Salmantino, 0.
ARANDINA, 5; SAN JUAN, 2.
Hullera, 5; JUVENTUD, 0.
Salamanca, 1; Europa, 0.
Bembibre, 1; Leonesa 1.
Medinense, 2; Castilla, 1.
Sabero, 4; Béjar, 0.

	J.	G.	E.	P.	F.	C.	P.
Leonesa	30	24	4	2	87	14	42+22
Salamanca	30	21	4	5	75	23	46+16
Ponferradina	30	17	5	8	62	25	39+ 9
Europa Delicias	30	15	8	7	50	34	38+ 8
Béjar	30	14	8	8	50	41	36+ 6
Sabero	30	14	3	13	40	41	31+ 1
Júpiter	30	11	7	12	45	46	29— 1
Hullera	30	11	7	12	51	61	29— 1
Bembibre	30	11	6	13	36	45	28— 2
San Juan	30	10	7	13	50	64	27— 3
La Bañeza	30	10	7	13	41	47	27— 3
G. Arandina	30	10	4	16	49	61	24— 6
D. Juventud	30	10	3	17	36	54	23— 7
Salmantino	30	8	5	17	36	62	21— 9
Medinense	30	8	4	18	28	68	20—10
Castilla	30	3	4	23	18	68	10—20

HA SIDO UN DIA NEGADO (Elízaga)

Los nervios, el campo, los elementos atmosféricos, todo ha actuado en contra nuestra en este partido decisivo

«Veníamos a defendernos como gato «panza arriba» y a sacar un punto para eludir el descenso, por si no se lleva a efecto la reestructuración», dice Domenech

Había ambiente de frustración en los vestuarios. Era inevitable. Por muchas reservas mentales que cada uno quisiera hacerse, lo cierto es que esos varios millares de heroicos espectadores —para ellos también nuestro homenaje— que se dieron cita en «El Plantío» acudieron para ver cómo el Burgos confirmaba su permanencia en Segunda División, en esta dura y terrible temporada. Para ello sólo bastaba ganar a un casi colista. Pero se empató y con la igualada se fueron al garete todas las muchas ilusiones y cábalas que, quién más, quién menos, nos habíamos formulado.

Los circunstantes en los vestuarios buscaban justificación al hecho. Los elementos, la fatalidad, el pobre juego ofensivo, los nervios...

Sí, de todo hubo un poco para que ese final esplendente previsto y anhelado, no se produjera.

Elízaga tampoco se hace esperar en esta ocasión. Al dialogar con los periodistas se le trasluce como una sombra indudable de decepción. A modo de saludo, dice:

—Somos los octavos. Esto quiere decir que habremos de promocionar. Y en seguida añade, sin dar lugar a la formulación de preguntas:

—Ha sido ésta una temporada en la que se ha trabajado muy bien y los muchachos se han esforzado al máximo y hoy todo se ha negado precisamente en el partido decisivo.

—¿Cuáles han sido las causas de este tropiezo ?

—El terreno, la lluvia y el viento, han sido nuestros peores enemigos. Todo ello ha favorecido la táctica de contención desarrollada por el Europa. Ha sido una pena, porque teníamos la Segunda División en la mano.

Luego, un poco a modo de consuelo en esta especie de monólogos que Elízaga está sosteniendo para expresar sus sentimientos, agrega:

—No hemos conseguido la Segunda; pero tampoco hemos bajado a Tercera. Los chicos están desolados. Ha sido una tarde negada, con una serie de factores adversos verdaderamente increíble; pero todos estamos dispuestos a conseguir la permanencia en la promoción.

—¿No ve, entonces, difícil la permanencia?

—Fácil no hay nada. Este partido de hoy lo demuestra bien claramente. Se trataba de un colista, conjunto sin figuras, que se ha batido con extraordinario coraje y todo le ha favorecido. Pero hoy todo ha actuado en contra nuestra. Espero que esto no sea así siempre.

—¿Han influido los nervios en el juego del Burgos?

—Indudablemente estos también han influido. Se ha comenzado jugando bien. De haber metido un gol los nervios se hubieran templado y no hubiera existido enemigo. Pero al transcurrir el partido sin moverse el marcador, los nervios han hecho aparición. Ya digo que todo ha salido hoy al revés. Por los nervios, por el estado del campo, por los elementos atmosféricos...

—¿Qué le ha parecido el Europa?

—Un equipo que ha luchado con enorme tesón, con una entrega extraordinaria al que las circunstancias le han favorecido al poner el campo absolutamente impracticable para jugar al ataque, que era el que nosotros teníamos que practicar.

Y poniendo fin a la conversación, Elízaga dice:

—Lamento mucho no poder estar viviendo el momento que todos esperábamos, mas ha sido así. Y esto no tiene ya solución. Perdonen, pero creo que en la caseta soy necesario, por-

(Pasa a la pág. siguiente)

ALMACENES RILOVA
Avenida del Cid, n.º 34
— Cuartos de baño (instalados).
— Cocinas y mobilliario (montados).
— Electrodomésticos.
— Artículos para regalo.
— Artículos de decoración.
VISITE EXPOSICIONES
Interesantes facilidades de pago

DEPORTES 12

DECEPCION Y EMPATE...

Una de las afortunadas intervenciones de Pampols, que mantuvo incólume su puerta.—(Foto FEDE)

(Viene de la pág. anterior).

salió lamiendo un lateral. En el 34 se registró la más clara ocasión de gol. Iturricha, desde el lado izquierdo, tiró y el balón rebasó a Pampols, quedando frenado por el barro ante la misma boca de gol y Goyarán, que llegó rápido, le pilló un poco a contrapié, por lo que no pudo empujar el balón dentro del desguarnecido marco, en tanto que un defensa llegó rápido para cruzarse y alejar el balón que supuso el más grande peligro de todo el encuentro.

Allí se materializó el signo contrario que pareció perseguir al Burgos en este día. Persistió el Burgos en sus intentos con muchos balones bombeados sobre el centro, confianzo en la cabeza de Goyarán; pero éste aparecía siempre rodeado de tres y hasta cuatro contrarios, atentos a obstaculizarle toda acción rematador

Y el cero a cero se consumó. Con ello se esfumaron las ilusiones, de momento, y el "supense" continúa.

— o —

Creo que la actuación de los dos conjuntos queda ya perfectamente definida con mucha justeza y precisión por los respectivos entrenadores. Al Burgos le salió una tarde negada. Esa negación nació de los elementos desatados en su contra. En aquella zarabanda de agua con características diluviales, granizo y nieve, perdió dos piezas claves de su delantera: Iturricha y Olalde. Requejo incurrió en diversas ingenuidades. Nada práctico consiguió hacerse, a pesar de que López, en gran forma, apoyase a la delantera con ágiles desplazamientos y José Luis adelantase su posición; pero en el área no se hallaba hueco para asestar el golpe fulminante.

Sin entrar en el análisis individual, fue todo el equipo el que acusó el infame estado del terreno. Francamente no se podía jugar con cierta fluidez. El agua frenaba y el barro imponía una pesadez al balón que favorecía extraordinariamente el repliegue y la cerrada defensa europeísta. Quedaba la posibilidad de que el gol llegase en algún centro o en alguna jugada suelta. Esas ocasiones no abundaron; pero tampoco faltaron, tal como hemos descrito anteriormente, aunque el signo contrario que en este día se ensañó con el Burgos se mantuvo hasta el fin.

Ello hace que la suerte del Burgos todavía quede en el aire y sometida al albur de una eliminatoria promocional. Confiemos que si llega ésta —si antes los gabinetes no disponen otra cosa— esa moneda que en esta ocasión trascendente se obstinó en mostrarnos su cruz, deje por una vez asomar su cara.

Por lo demás y admitiendo que la fortuna no sonrió en momento tan decisivo y que hubo altibajos en las actuaciones individuales, el espíritu colectivo del equipo se mantuvo con esa fuerza y con ese interés, que ha sido habitual en toda la temporada y en el cual confiamos para la ci' que aún espera.

En cuanto al Europa, la gráfica frase de su entrenador Domenech —"defensa como gato panza arriba"— nos releva de entrar en mayor análisis de su juego y virtudes. Se emplearon con un espíritu de defensa colectiva tremendo, que fue "in crescendo", a medida que el tiempo iba pasando y los nervios se iban adueñando del Burgos. No hizo otra cosa más que defenderse, a cuyo fin, desde el primer momento colocó al extremo derecha Font de zaguero lateral, mientras que el defensa de dicho lado Iborra, de mucho temperamento y fuerza, estuvo siempre sobre Sistiaga, cerrándole el paso en sus penetraciones. Durante el primer tiempo mantuvo a Varillas y Rojas algo adelantados, en espera de algún contraataque, favorecidos por el impresionante aire racheado que reinaba. En la continuación renunció a todo aquello que no fuera defensa.

Entre sus hombres, crecidos a medida que el tiempo avanzaba, el barro y las lagunas formadas en el terreno de juego, consiguieron frenar la acción ofensiva burgalesa y dejar el marcador en el inexpresivo y decepcionante cero a cero.

— o —

Dirigió el partido el colegiado Sr. García Rodríguez. También en este factor tan vital de todo el partido la suerte le falló al Burgos. Perjudicó a éste en algunas curiosas interpretaciones de la ley de la ventaja y le perjudicó sobre todo al escamotearle un penalty clarísimo, hecho a Requejo, quien ya en la primera parte, fue objeto de otra falta similar, aunque realizada con más habilidad y refinamiento. La del segundo tiempo no tenía perdón. Y García Rodríguez —generoso él— la perdonó en favor del Europa.

No es que queramos cargar en su cuenta este empate a cero, que tantas ilusiones ha frustrado de momento. Sin embargo, así se sucedieron los acontecimientos en el terreno y así, sin mayores acritudes, hemos de exponerlos. A sus órdenes los equipos formaron así:

Europa. — Pampols; Iborra, González, Pedrín; Madir, Céspedes; Font, Varillas, Rojas, Roberto y Luna.

Burgos. — Payno; Rodríguez, Zamora, López; Sistiaga, José Luis; Iturricha, Galilea, Goyarán, Olalde y Requejo.

El partido había sido señalado como "Día de Ayuda al jugador" y registró una entrada muy meritoria, en atención a las circunstancias atmosféricas; pero por bajo de lo que se hubiera alcanzado en jornada climatológica normal.

Poco antes de iniciarse el juego y sobre todo a partir de comenzar éste, durante todo el primer tiempo, se sucedieron las oleadas diluviales de manera impresionante, para terminar granizando y nevando. Ya en la segunda parte amainó el temporal. Durante este tiempo, los jugadores hubieron de cambiarse y los catalanes salieron con guantes y algunos con manos y brazos vendados para protegerse de la acción del agua y del frío.

ARQUERO

OPINION DE LOS ENTRENADORES

(Viene de la pág. anterior).

que los jugadores están abatidos.

Domenech, el entrenador europeísta, rezuma euforia, como sus jugadores, que se han retirado a la caseta entonando cánticos de triunfo.

Cuando aparece el preparador barcelonés, dice:

—Ha sido un partido jugado de poder a poder, con un campo impracticable.

—Sin embargo --le atajamos-- parece que sus hombres se hallan a gusto en ese infernal ambiente.

—Nosotros hemos salido a defendernos como gato «panza arriba» ya que un punto tan sólo podía sacarnos de la cola y salvarnos del descenso automático, caso de que no se lleve a efecto la reestructuración pues, como saben, está teniendo muchos opositores.

—¿No han existido otros incentivos para sus jugadores?

—Doy mi palabra de honor que no. Su única prima eran las mil pesetas que da el Europa.

—¿Qué le ha parecido el Burgos?

—Equipo de mucha fuerza. Pero hemos acertado a sujetar a sus hombres más peligrosos y ha perdido su capacidad ofensiva.

—¿Al final de la primera parte pensó que iba a puntuar?

—Tal como se iba desarrollando el juego, yo tenía la seguridad de que sacaríamos algo positivo.

—¿Siempre han jugado con este derroche de energías puesto hoy a contribución?

—Siempre.

—Pues no se comprende cómo haciéndolo así están en los últimos lugares.

—Otras veces nos ha faltado la suerte. Puedo asegurarle que en Coruña nos batimos con mayor entusiasmo aún; pero aquel día todo nos salió al revés.

En fin, que la suerte que al Europa le ha faltado en otras ocasiones parece que le ha asistido en este día, justamente para aguar la fiesta a todos los burgaleses, siguiendo lo que parece ser una tradición futbolística catalana.

El presidente del Burgos aparece rápidamente por la sala de Prensa. Confirma que el Burgos ha quedado octavo, después de conocidos los resultados oficiales y por tanto habrá que jugar la promoción, por lo que tratando de levantar la moral, dice:

—Hoy hemos tenido un tropiezo; pero nuestra situación no es tan mala ni desesperada. —Efectivamente, no es tan mala, dice uno de los circunstantes. Al iniciarse la temporada seguramente casi todos hubiéramos firmado este puesto ahora alcanzado. Pero es que hemos podido alcanzarlo todo.

En fin, ahora a pensar en la promoción. Otro partido de presión emocional en perspectiva.

¿Cuántos van de estas características en la presente temporada?

ARQUERO

CONSTRUCTORES

dispongo de solar, en zona Gamonal, con anteproyecto, para 52 viviendas y esquina a cuatro calles, permiso municipal para edificación inmediata. Tratar, Cantero, Concepción, 2.

ABULTADA DERROTA (4-0) DEL JUVENTUD, FRENTE AL HULLERA

Es sabido que, por lo general, quien mal anda mal acaba. Hace tiempo que el Deportivo Juventud anda renqueando, desconcertando a todos, puesto que desconcertante resulta que termine hundiéndose un equipo que cuenta con jugadores —buena parte de ellos, al menos,— como los que tiene en plantilla el equipo blanquiverde. ¿Qué es lo que les ha faltado y lo que les ha perdido?

Cuando las cosas van mal, lo primero que falla suele ser la moral y así no hay jugador que rinda en la medida de sus posibilidades. Y si fallan las individualidades, qué no ocurrirá en el conjunto.

Al Juventud le correspondió jugar el último partido de la competición en Santa Lucía, contra el Hullera, y allí fueron, suponemos que con los mejores deseos y acaso pensando en lo que hubiera podido mellar el ánimo de los leoneses, su estrepitosa derrota del domingo en Valladolid. Todo en vano, porque el Hullera salió a jugar con aires de triunfo, por el temor de que una derrota a domicilio le lanzase también al descenso y se llevó poco menos que de calle el partido, imponiéndose claramente y goleando al equipo burgalés.

Para cuando los equipos se retiraron a los vestuarios, a descansar, el marcador señalaba ya un tres a cero favorable a los de su casa, que dejaba sentenciado el encuentro.

El primer tanto se produjo a los siete minutos, por mediación del interior derecho, Santi, que volvió a hacer diana por segunda vez en el minuto 25. El tercero y último gol de los conseguidos en esta primera parte fue consecuencia de un penalty, que se encargó de transformar el defensa lateral derecho Chamorro.

La clara ventaja adquirida redobló el entusiasmo del equipo leonés, que ahora con más motivo siguió dominando. A los diez minutos de esta segunda parte quedó establecido el resultado que sería definitivo, siendo el interior Santi, quien batió a Villa por cuarta vez.

La verdad es que el Juventud lo tenía todo perdido, no obstante, el tanteo obtenido resulta elocuente: muchos goles en contra y ninguno a favor.

El Club Ciclista Burgalés conmemoró su LVI aniversario

El Club Ciclista Burgalés conmemoró el domingo, tal como habíamos anunciado, el LVI aniversario de su fundación. A las once de la mañana, directivos, socios y familiares, se trasladaron al cementerio de San José, cuyo capellán don José López Hortigüela ofició la santa misa que fue aplicada por el eterno descanso de los socios fallecidos. Seguidamente, fueron rezados responsos y depositadas flores en las tumbas de todos ellos.

A las dos y media de la tarde, fue servida, en el domicilio social, una comida de hermandad en la que tomaron parte buen número de socios. Ocuparon sendos lugares en la mesa presidencial el vicepresidente de la Delegación provincial de Educación Física y Deportes, don Eugenio García García, que ostentaba la representación del gobernador civil; don Gerardo Martínez Acitores, delegado de Orden Público del Gobierno civil; el concejal don Avelino García, en representación del Ayuntamiento; presidente de la Federación Burgalesa de Ciclismo, don Sinforiano Arasti; jefe provincial de Tráfico, don Alberto González; subjefe de la Policía municipal, don Mauro Sáiz Arce; teniente don Albinio Merino, en representación de capitán jefe de la Policía Armada, y directivos de la veterana Sociedad.

A los postres, hizo uso de la palabra el vicepresidente del Club Ciclista, don Felipe García, que agradeció la asistencia de todos y pidió la ayuda de las autoridades para resolver la falta de un velódromo. Habló a continuación el concejal don Avelino García sobre la posibilidad de que el Ayuntamiento facilite algún terreno apropiado para el fin interesado. El presidente de la Federación Burgalesa de Ciclismo se refirió a la labor que viene desarrollando el Club Ciclista en nuestra ciudad, siendo elogiada esa misma labor por el vicepresidente de la Delegación provincial de Educación Física y Deportes, don Eugenio García García, que representaba al gobernador civil, en cuyo nombre les felicitó, prometiéndoles cuanta ayuda les sea posible.

Urge dotar a los inválidos de los conocimientos precisos para compensar su limitación

BOXEO

JIMMY ELLIS, CAMPEON MUNDIAL DE TODOS LOS PESOS

Venció por puntos a Quarry

Oakland (Alfil). —Jimmy Ellis se ha proclamado campeón mundial de los pesos pesados, en versión de la World Boxing Association, al batir a Jerry Quarry por puntos en quince asaltos. La pelea se disputó en el Estadio de la Arena, de esta localidad, y acudieron al encuentro quince mil espectadores, que abarrotaban las localidades disponibles del hermoso recinto.

Antes de comenzar el encuentro las apuestas estaban en proporción de 7 a 5 a favor de Jerry Quarry, por lo que la victoria de Ellis debe considerarse como una sorpresa. El nuevo campeón es el tercero reconocido, ya que Cassius Clay continúa siéndolo para la revista "The Ring", llamada "la biblia del boxeo", en tanto Joe Frazier lo es según el Consejo Mundial de Boxeo y cuatro Estados de la Unión.

Ellis ha surgido tras diez combates, en los que se ha mantenido invicto, ganando seis antes del límite y otros cuatro por puntos. En sus comienzos fue un oscuro boxeador que sirvió de sparring partner a Cassius Clay.

La pelea se ha significado por su marcada igualdad, con ventaja de Ellis, gracias a su precisión. Y puede decirse que el combate se ha dividido en tres períodos: el primero, de cinco asaltos, con predominio de Ellis; el segundo, de otros cinco rounds con ventaja para Quarry en los dos primeros y de Ellis en los tres restantes, y el tercero, de otros cinco asaltos, con dos rounds para Quarry y tres para Ellis. Los jueces han dado los siguientes veredictos: uno de ellos, seis asaltos a cada uno y tres empatados; otro, diez asaltos a Ellis y cinco a Quarry, y el tercero, siete asaltos a Ellis y cinco a Quarry, con tres equilibrados.

La decisión fue aceptada por el público sin ninguna protesta. Después de la pelea, Angelo Dundee, manager de Ellis, dijo:

—Jimmy es un campeón. Ya figuraba en los primeros puestos de su categoría con anterioridad Y no guardaremos el título entre algodones. Pelearemos con todos los que merezcan pelear con el campeón.

Por su parte, Ellis fue entrevistado y preguntado sobre su combate futuro con Joe Frazier El nuevo campeón respondió:

—Joe Frazier es un campeón de cuatro Estados, y yo lo soy de cuarenta y seis. Yo he tenido que pelear en un torneo eliminatorio, en el cual he logrado la victoria final, mientras él sólo tuvo que enfrentarse a Mathis. Pelearé con Frazier cuando le corresponda, ya que en las clasificaciones figuran muchos púgiles por delante de él.

De haber resultado vencedor de la pelea Jarry Quarry, inmediatamente se hubiese firmado el contrato para que él y Frazier se hubiesen enfrentado en el Madison Square Garden, quedando definitivamente saldado el capítulo de una doble corona. Ahora habrá que esperar a que tanto Frazier como Ellis tengan ganas de verse frente a frente. Los dos pelearán por caminos diferentes. Mientras tanto, la afición seguirá pensando que sólo hay un campeón al que se le reconocen clase, agilidad, técnica, pegada y juventud superiores a las de los demás pesos pesados actuales: es Cassius Clay.

Oakland (California). — Jimmy Ellis se ha proclamado nuevo campeón mundial del peso pesado (versión WBA) tras vencer por puntos a Jerry Quarry. El combate se disputó a la distancia de quince asaltos. En la fotografía, el nuevo campeón del Mundo de los pesos pesados, Jimmy Ellis, muestra su satisfacción, después de la victoria. — (Foto UPI-CIFRA)

NUESTROS TELEFONOS:
REDACCION. 201280.
ADMINISTRACION: 207148.

LA QUINIELA GANADORA

¡¡7 VARIANTES!!

Zaragoza-Elche	1
Español - Córdoba	2
Sevilla-Pontevedra	x
At. Madrid-Betis	x
Málaga-R. Madrid	1
R. Sociedad-Barcelona	x
At. Bilbao-Sabadell	x
Burgos-Europa	x
Celta-Santander	1
Torrelavega-Oviedo	2
Valladolid-R. Vallecano	1
Mallorca - Granada	1
Cádiz-Calvo Sotelo	1
Alcoyano-Murcia	1

EL PAN BAJA DE PRECIO

COMO YA HA SIDO PUBLICADO

PANIFICADORA BURGALESA

HA BAJADO EL PRECIO DEL PAN EN TODOS SUS DESPACHOS

★

LA DIRECCION DE ESTA FIRMA ESPERA CONTAR CON EL APOYO DE LAS AMAS DE CASA BURGALESAS PARA PODER SEGUIR COLABORANDO A LA ECONOMIA DE SUS HOGARES

PANIFICADORA BURGALESA

DEPORTES 12

Hoy salen hacia Suecia los seleccionados españoles

Se cree que Lico es ya jugador del Español

Madrid (Crónica de Alfil).—Han quedado concentrados en un céntrico hotel de la capital los quince jugadores designados por el seleccionador, don Domingo Balmanyá, para hacer el desplazamiento a Malmoe, donde el próximo jueves, día 2 de Mayo, se jugará el partido de vuelta internacional amistoso contra Suecia, y que servirá al seleccionador para comprobar el estado de algunos de los que probablemente se enfrentarán seis días más tarde a Inglaterra.

Los jugadores concentrados esta noche, pues, son los siguientes:

Porteros: Iribar, del Atlético de Bilbao y Sadurni, del Barcelona.

Defensas: Sáez, del Atlético de Bilbao; Tonono, de Las Palmas; Gallego, del Barcelona; Canós, del Elche y Castellano, de Las Palmas.

Medios: Santos, del Zaragoza; Guedes y Germán, de Las Palmas.

Delanteros: Rifé, del Barcelona; Luis, del Atlético de Madrid; Bustillo, del Zaragoza y Poli y Claramunt del Valencia.

—No será nada fácil el partido. Todo el mundo comprobó en Sevilla que hubo que trabajar duro y bien para vencer al conjunto sueco, que no hace mucho quó subcampeón mundial, nos dice Balmanyá.

—¿Cuando es la marcha?, preguntamos.

—A las nueve y media de la mañana saldremos de Barajas con dirección a Malmoe, vía Roma y Copenhague.

—¿Tiene ya equipo?

—No puedo engañarle. Lo tengo pensado, pero no podré anunciarle hasta mañana en el mismo aeropuerto. Germán y Poli han venido algo tocados. Quiero que los vea el médico antes de dar a conocer la alineación.

—¿Pensaba en ellos para la composición, entonces?

—Pienso en los quince jugadores que se han desplazado. Mañana, le repito, estaré en condiciones de anunciar los once que saldrán primeramente al campo.

—¿Cuándo dará a conocer los jugadores que deberán concentrarse para el partido contra Inglaterra?

—Inmediatamente después de nuestro regreso.

SE CREE QUE LICO ES YA JUGADOR DEL ESPAÑOL

Barcelona (Alfil). — Existen fundados motivos para creer que el volante internacional ilicitano, Lico, haya suscrito ya un compromiso verbal con el Real Deportivo Español, de Barcelona. El Español abonará al Elche una fuerte suma, un jugador cedido y jugaría, asimismo, un encuentro en Elche con la recaudación del mismo para el equipo transferente.

Se cree que la directiva ilicitana no desea dar por el momento confirmación oficial a este rumor debido a que tal noticia sentaría mal entre la afición con vistas al campeonato de Copa próximo a empezar.

El Suecia - España será televisado

Madrid (Logos).—El partido Suecia-España del 2 de Mayo será al fin televisado en conexión con Eurovisión, a las siete de la tarde hora española.

LAS QUINIELAS

HAN APARECIDO TRES BOLETOS DE CATORCE

Uno de ellos corresponde a unas maestras de Daimiel y fue rellenado en forma similar al juego de dados

Madrid (Alfil).— Un tercer boleto con catorce aciertos ha aparecido esta tarde en el escrutinio del Patronato de Apuestas Mutuas Futbolísticas Benéficas.

Se trata de un boleto firmado por M. García que, al parecer, reside en el poblado de Orcasitas (Madrid). No se sabe, sin embargo, el domicilio de tan afortunado quinielista, por no haberse presentado aún ante ningún despacho de quinielas.

De trece aciertos hay 52 boletos, mientras que existen unos 803 con doce resultados acertados.

MAESTRA POSEEDORA DE UN PLENO

Daimiel, Ciudad Real (Alfil). Uno de los boletos hasta ahora aparecidos en el escrutinio de Apuestas Mutuas Deportivas, con catorce plenos, ha sido depositado por la señorita Ignacia de la Torre Hernando de Mendoza, maestra nacional del Colegio de Damas apostólicas del Sagrado Corazón, de Daimiel, y que lo rellenó con un sistema mecánico, parecido al de los dados, empleado por el famoso Gabino, de Valladolid, que puso en moda este método de alcanzar los plenos.

En esta ocasión, la señorita de la Torre utilizó el bolígrafo especial que le prestó una de sus alumnas, María del Carmen Córdoba, y que tiene en su interior varias bolas con la inscripción 1—X—2. Al colocar en sentido vertical el bolígrafo, una de las bolas cae en el hueco que señala la suerte, que en este caso le ha valido un total de catorce aciertos.

La afortunada ha manifestado que estuvo tentada de hacer caso omiso de lo que le dictaba su bolígrafo, puesto que consideraba que eran demasiados empates los que tendrían que figurar en el boleto. A pesar de eso continuó adelante y con ello ha conseguido el pleno. El boleto, de seis columnas en esta ocasión, puesto que anteriormente sólo depositaba uno con dos columnas, lo juega con varias compañeras, maestras como ella, en el colegio de las Damas Apostólicas.

Anoche mismo conoció su suerte, pero no quiso creer en ella hasta que hoy, por la mañana, escuchó por la «radio» que uno de los boletos premiados era el suyo, el que ha sido depositado en una entidad bancaria de la localidad. Tenía la duda de que hubieran resultado cambiados los resultados al consignarlos en la parte que queda en el Patronato de Apuestas Mutuas.

El boleto en cuestión, en el que no quiso figurase la dirección del colegio lo firmaron con el nombre de «Cuarteto armónico».

En cuanto a sus proyectos manifestó al corresponsal de «Alfil» que el primero será comprar un piso «por todo lo alto» a su madre, que reside en Valdepeñas, de donde ella misma es natural. Luego, adquirir un automóvil y, desde luego, continuar dando clases de Primera Enseñanza a las sesenta alumnas que tiene asignadas en el colegio. Añadió que otro de sus deesos es realizar un viaje de estudios con las compañeras del colegio.

NO APARECE EL QUINIELISTA DE CASTELLDEFELS

Barcelona (Alfil).— Continúa sin aparecer el afortunado quinielista que acertó los catorce resultados de la última jornada de Liga y que, por consiguiente, percibirá un sustancioso premio, teniendo en cuenta la marcha del escrutinio.

Unicamente se sabe que se trata de un boleto de seis columnas, número BB-3806642 y que fue depositado en Castelldefels, la vecina población veraniega. La firma, ilegible, y el hecho de que el afortunado no se haya presentado aún en las oficinas del Patronato para darse a conocer, impiden seguir su pista.

Amor comprensión y ayuda: cualidades básicas para la recuperación del subnormal — ASPANIAS. Calle del Cordón

La tricotosa japonesa de fama mundial

BROTHER

☆ La única en el Mundo que hace los calados automáticamente.
★ Capaz de tejer toda clase de puntos.
★ Sólida construcción.
★ Rendimiento inigualable y fácil manejo.
★ 400 puntos por pasada.

INFORMACION Y ENSEÑANZA
Barriada Juan XXIII, portal 17, 2.º-4.
Teléfono 206907

LA REESTRUCTURACION SIGUE ADELANTE

El Comité directivo rechaza el recurso «por estar presentado fuera de plazo»

Esta reunión fue presidida por el delegado nacional de Deportes

Madrid (Alfil). — Con asistencia del delegado nacional de Educación Física y Deportes, don Juan Antonio Samaranch ha celebrado reunión el Comité directivo de la Real Federación Española de Fútbol.

El señor Samaranch en su deseo de tomar contactos más directos con las respectivas Federaciones asistió por primera vez a la de la Federación Española de Fútbol.

Entre otros acuerdos, el Comité directivo acordó expresar oficialmente su satisfacción por la clasificación del equipo olímpico de fútbol para la fase final de los Juegos Olímpicos que se celebrarán en Méjico, y se prometió al delegado nacional efectuar un estudio inmediato de todo lo relativo para la preparación y viaje de nuestra selección. Se acordó felicitar a los clubs vencedores de las campeticiones de Liga que finalizaron ayer en la Primera y Segunda divisiones y especialmente al Club Orense único equipo español que ha quedado imbatido en las treinta jornadas del campeonato de Liga.

Se aprobó el calendario oficial para el VI campeonato del Mundo, en cuyo grupo sexto España se enfrentará a las selecciones de Finlandia, Yugoslavia y Bélgica.

Se estudió a fondo la organización de todo lo concerniente con el partido que España jugará contra Inglaterra el próximo día 8 de Mayo, así como el plan propuesto para nuestros seleccionados, concentración, entrenamientos, etc.

Se falló el concurso abierto para otorgar la ejecución de las obras del nuevo edificio de la Real Federación Española de Fútbol que será levantado en el solar de la actual sede una vez demolido el edificio.

Se acordó no admitir el recurso formulado por algunos clubs de Segunda División contra la reestructuración de Segunda y Tercera División, acordada por la Asamblea general, por haber sido presentados fuera de plazo.

Se cursó al Comité de la Copa de Ferias la clasificación de los clubs españoles para que este organismo decida los clubs españoles que tomarán parte en la competición.

MAÑANA EN EL PLANTIO AT. BURGALES U. D. SALAMANCA

Mañana, día 1.º, festividad de San José Artesano, a las 5'15 de la tarde, tendrá lugar en el Estadio municipal "El Plantío" el interesantísimo partido de fútbol entre los equipos U. D. Salamanca, campeón de dicha localidad y el C. At. Burgalés, campeón de Burgos. Este encuentro corresponde a la segunda ronda eliminatoria de los Campeonatos de España de Aficionados.

Promete ser interesante, dada la calidad de los dos conjuntos, ya que en el cuadro salmantino figuran jugadores de la talla de Barrado, Pérez Cocó, Sánchez, y en especial el internacional juvenil José Manuel, jugadores todos ellos militantes en el Salamanca y Salmantino.

El club burgalés presentará la siguiente formación: Nani (Quique); Santi, Camarero, Remacha; Marcos, Araúzo; Félix, Bartolí, Monje, Plaza y Olivares. Estando citados asimismo Alfredo, Basa, Gallego y Fernán.

El campeón burgalés solicita el apoyo moral y económico de la afición.

Lambretta
125 — 150 - 200 cc.
VENTA Y SERVICIO
Merced, 13. — BURGOS

Naves y locales

Naves en Villafría, de 300, 600, 1.000 y 2.000 metros cuadrados, todos servicios, inmejorable construcción. Facilidades. Locales en calle Francisco Salinas, 510 metros cuadrados, siete entradas, diez ventanas, estupenda construcción. También sueltos, muy barato. Otros diferentes zonas industriales y comerciales.

AGENCIA PALENCIA
Plaza Calvo Sotelo, 6. BURGOS

EL OVIEDO, CON SU TRIUNFO EN EL SARDINERO (3-0) SE ASEGURO LA PERMANENCIA EN SEGUNDA

Empates del Ferrol y Badalona en campo ajeno y tardía victoria osasunista sobre el Langreo, en terreno de éste

Gijón (Logos).—Gijón, 2; Ferrol, 2.

Arbitró bien el colegiado señor, Orrantia.

El primer tiempo terminó con empate a un gol, conseguido por Puente el del Gijón, y por Juan para los ferrolanos.

En la segunda parte, a los 20 minutos Valdés adelantó el marcador para el Gijón, y seguidamente empató el Ferrol por medio de Germán. Por el Gijón destacaron Granero, Alberto y Puente. Por el Ferrol, Ledo, el ala derecha y Costolla.

GOLEADA AL SANTANDER

Vigo (Logos).—Celta, 6; Santander, 1.

Arbitraje sin complicaciones del vizcaíno Pelayo Serrano.

Desde el principio se impuso el Celta inaugurando el marcador Suco, a los 18 minutos. Seis después Abel marcó el segundo, a poco, en jugada de Juan Carlos Gento III marcó el único tanto del Santander. Cinco minutos antes del descanso Rivera marcó el tercero del Celta, y seguidamente Abel marcó el cuarto.

El segundo tiempo fue de similares características. Rivera, de penalty, marcó el quinto, y Abel cerró la cuenta con el sexto.

Partido fácil y cómodo para el Celta, por el juego abierto del Santander, que evidenció, sobre todo en el segundo tiempo, su deficiente preparación física.

DIFICIL TRIUNFO VALLISOLETANO

Valladolid (Logos).—R. Valladolid, 1; Rayo Vallecano, 0.

El Valladolid dominó más, aunque jugó a medio tono, el Rayo poco se empleó a fondo. El único tanto del encuentro lo marcó Docal tres minutos antes del final del partido.

MAL PARTIDO DEL CORUÑA

La Coruña (Logos).—Deportivo de La Coruña, 2; Badajoz, 1.

Media entrada en Riazor, caluroso recibimiento al equipo local, proclamado con anterioridad campeón del grupo y ascendido, por consiguiente, a Primera División.

Partido en general aburrido, ya que la superioridad del Deportivo fue manifiesta, especialmente durante la primera parte.

El primer gol llegó en el minuto 38, al rematar de cabeza Beci un centro de Loureda. A los 42 minutos, Chapela I, de un tiro fuerte y cruzado, desde fuera del área, consiguió 2-0, un minuto antes del final, el Badajoz acorta distancias, dejando el marcador en el 2-1 definitivo, por obra de Galán.

TRIUNFO OSASUNISTA EN LA FELGUERA

La Felguera (Logos).—U. P. Langreo, 0; Osasuna, 1.

Mal partido de los locales y regular entrada en el estadio de Gauzázal. Arbitró bien Orellana. Alineaciones:

El primer tiempo terminó con empate a cero. En la segunda parte dominó más el Osasuna que a los 34 minutos marcó el tanto de la victoria por mediación de Jiménez de tiro raso.

VALIOSA VICTORIA OVETENSE

Santander (Logos). — G. de Torrelavega, 0; R. Oviedo, 3.

Se jugó en el Sardinero el partido por estar sancionado el del Malecón.

Partido de escasa calidad y aburrido, en el primer tiempo, dominó el Oviedo que a los 21 minutos marcó su primer tanto, por medio de Viti. A los 35 minutos Icazuriaga marcó el segundo, con lo que se llegó al descanso.

En la segunda parte se agredieron a los once minutos Icazuriaga y Marcos siendo expulsados ambos. A los 41 minutoss, Achuri marcó el tercer tanto ovetense.

EMPATE EN LERIDA

Lérida (Logos). — Lérida, 1; Badalona, 1.

Partido interesante y competido, en la primera parte, a los 36 minutos Bautista, en un buen avance local, marcó el tanto del Lérida, en la segunda, el Badalona dominó y marcó el empate a los seis minutos de juego por medio de Castaños y después el Lérida se puso a la defensiva, siendo el empuje del Badalona hasta el final del partido.

Graves incidentes en un campo de fútbol italiano

Cincuenta heridos y veinte detenidos en Torre Annunziata (Italia)

Nápoles (Alfil). — Cincuenta heridos y veinte personas arrestadas fue el balance de una refriega que se produjo al finalizar un partido de fútbol en Torre Annunziata, población cercana a Nápoles. Cientos de espectadores luego de destruir la barrera metálica de seguridad que aisla los vestuarios se lanzaron contra las fuerzas del orden que trataban de defender al árbitro y a los jugadores. La Policía se vio obligada a hacer disparos al aire pero ni aún así logró contener a los "hinchas" enfurecidos que armados con trozos de hierro y bastones entablaron una verdadera batalla campal.

El juez declaró válido un gol del equipo de "Maddalonese" contra el cuadro local, el "Saboia". Los espectadores, considerando que el gol debía ser anulado, comenzaron a arrojar piedras y botellas contra el árbitro.

La protesta degeneró en batalla cuando los partidarios del "Saboia" invadieron el campo para agredir al juez, que se refugió en los vestuarios.

Los treinta policías en cargados de mantener el orden precisaron pedir refuerzos y efectuaron varios disparos al aire, para dispersar a los revoltosos mientras llegaban más fuerzas policiales.

Fueron necesarios 250 policías que efectuaron tres cargas contra los atacantes quienes tenían sitiado el vesturio. Resultaron heridos un comisario, cinco suboficiales, dieciocho agentes de seguridad pública y cuatro carabineros. El resto de los heridos que totalizan unos 50, eran espectadores.

Las fuerzas del orden lograron, finalmente, dispersar a los atacantes y alejar del lugar al árbitro. Veinte personas fueron arrestadas.

TROFEO AL ORENSE

Madrid (Logos).—La Delegación nacional de Deportes ha concedido la placa de plata al Mérito Deportivo al Club Deportivo Orense por su gran campaña en el campeonato de este año en Tercera División pues ha terminado el torneo sin haber sido derrotado ni empatado en ningún encuentro, marcando 98 tantos con siete en contra lo que bate todos los récors del fútbol nacional.

Tiro Nacional

López Gallo renueva el título provincial

Con las circunstancias más adversas para la práctica del viril y patriótico deporte del tiro, se disputó el domingo el anunciado campeonato provincial de tiro con fusil de guerra, en el que se puso de manifiesto una vez más la veteranía del conocido tirador José López Gallo, que también este año se proclama campeón provincial de esta especialidad y en la que quedaron clasificados en los siete primeros puestos los siguientes tiradores:

1.—José López Gallo, con 185 puntos.
2.—Fernando Tomás González, 139.
3.—Javier Marina Ortega, 138.
4.—Pedro Torres Machón, 122.
5.—José María Peña Ojeda, 114
6.—Fernando Rodríguez, 82.
7.—Félix Gañán Pardo, 74.

Y con inferiores puntuaciones se clasificaron hasta un total de 25 tiradores.

IV JUEGOS DEPORTIVOS NACIONALES DE LA O.J.E.

Resultados de los partidos disputados en la Ciudad Deportiva y correspondientes a los IV Juegos Nacionales de la O. J. E.

BALONCESTO

Salamanca, 50; Burgos, 53. Logroño, 12; Vallehermoso, 124 y Avila, 32; Soria, 44.

La semifinal entre Burgos-Vallehermoso, se jugará hoy a las once y media en el frontón de la Ciudad Deportiva.

BALONVOLEA

Guipúzcoa-Alava; Vizcaya-Navarra y Santander-Palencia. Ganaron los citados en primer lugar.

La semifinal se jugará entre los equipos de Guipúzcoa y Vizcaya.

TROFEO «JOSE MARIA BARRIOS»

Partidos para mañana

Campo «La Milanera».—A las diez, Estrella Roja - Comanche, C. F. (Delegado del Marvi, Club Fútbol).

A las doce, Real Unión - Marvi, C. F. (Delegado del Estrella Roja).

Campo «Ciudad Deportiva».—A las diez, C. D. Alfareros - Real San Felices (Delegado del Burgos, C. F.)

A las doce, Parroquial San Felices - Burgos C. F. (A). Delegado del Real San Felices.

ELECTRA DE BURGOS, S. A.
Distribuidora de IBERDUERO
Junta General ordinaria

Se convoca a los Sres Accionistas de esta Sociedad a Junta General ordinaria que se celebrará en Burgos el día 27 de Mayo de 1968, a los doce treinta horas, en el domicilio social de la Sociedad, calle Madrid, núm. 1, al objeto de someter a su examen y aprobación la Memoria, Balance y Cuentas del Ejercicio de 1967, designación de Censores de Cuentas para el Ejercicio de 1968 y adopción de los acuerdos que procedan con arreglo a las disposiciones en vigor.

Podrán asistir a la Junta aquellos Accionistas que acrediten su calidad de tales, exhibiendo los títulos que posean o el resguardo de su depósito en las Oficinas de esta Sociedad, con cinco días de antelación a la reunión, donde se les proveerá de la oportuna tarjeta de asistencia.

Durante los quince días anteriores a la celebración de la Junta, estarán a disposición de los Sres. Accionistas la Memoria, Balance y Cuentas del Ejercicio.

Burgos, 24 de Abril de 1968.

El presidente del Consejo de Administración, DON JOSE MARIA DE ARTECHE Y OLAVARRI.

ELECTRA DE BURGOS, S. A.
Distribuidora de IBERDUERO
Junta General extraordinaria

El Consejo de Administración de esta Sociedad ha acordado convocar a Junta General Extraordinaria de Accionistas, que se celebrará en Burgos, en primera convocatoria, a las trece horas del día 27 de Mayo de 1968, en el domicilio social, calle Madrid núm. 1, para deliberar y resolver sobre los asuntos comprendidos en el siguiente:

ORDEN DEL DIA

1.º—Ampliación del capital social.
2.º—Modificación del artículo quinto de los Estatutos sociales.
3.º—Autorización al Consejo de Administración para emitir obligaciones.
4.º—Destrucción de las obligaciones emitidas por la Sociedad en diferentes emisiones y que han sido totalmente amortizadas y pagadas.

Podrán asistir a la junta los señores accionistas que acrediten su calidad de tales, exhibiendo los títulos que posean o el resguardo de su depósito en las Oficinas de esta Sociedad, con cinco días de antelación a la reunión, donde se les proveerá de la oportuna tarjeta de asistencia.

Burgos, 24 de Abril de 1968.

El presidente del Consejo de Administración, DON JOSE MARIA ARTECHE Y OLAVARRI.

PARA SUS VACACIONES DE VERANO Y OTOÑO
ALQUILE EL MEJOR APARTAMENTO DE LA COSTA DEL SOL
lo tiene SOFICO
RESERVE CON TIEMPO SU HOGAR DE VACACIONES
Dejarlo para última hora supone el tener que aceptar "lo que queda". Y Vd. quiere el mejor apartamento, el mejor situado, el más amplio... Decídalo hoy mismo. SOFICO atenderá gustosamente su amable petición de reserva.
SOFICO MADRID Ferraz, 19 Tel. 247 34 35 MALAGA Molina Lario, 13 Tel. 21 51 12
Si desea obtener sin compromiso, información completa sobre nuestros apartamentos (alquiler o venta) envíe el siguiente cupón a Ferraz n.º 19 - MADRID-8
Sea propietario de un apartamento de SOFICO y perciba anualmente el 10% neto de su inversión, garantizado en contrato, durante 10 años o más si Vd. lo desea.
D. .....
Domicilio .....
Población ..... Tel. .....
Aptos. en alquiler ☐ Aptos. en venta ☐
BU-1-2

PISCINAS
Equipos para todo tipo de piscinas
DEPURAGUA
entrega inmediata
depuración de aguas, s.a.
Piscinas, residuales, industriales y potables
Gordóniz, 44 - Planta 12
Tfnos. 32 37 00* - 31 00 10* - 32 37 01 - BILBAO
DELEGACION CENTRO: Garcilaso, 10-3.º izqda. - Teléf. 224 84 97 - MADRID

Diario de Burgos

FUNDADO EN 1891

TODA CLASE DE TRABAJOS DE CALIDAD
Revistas, folletos, acciones, impresos comerciales
Talleres Gráficos "Diario de Burgos"
Vitoria, 13 — Apartado 46 — Tfno. 202852

Una vaca que en lugar de leche, da vino

Que una vaca se llame "Pinta" y dé abundante leche, es algo normal, a nadie extrañaría, pero que se llame "Juana" y en lugar de leche dé vino, es algo muy diferente. En el camino viejo de Leganés, el moderno barrio madrileño, existe este fenómeno. Su propietario, don Alberto, es portugués, aunque está casado con una malagueña y se muestra muy satisfecho con esta mutación de la naturaleza. No hace falta aclarar que "La Juana" se halla disecada. Todo ha sido obra de don Alberto: llena el animal con exquisito vino portugués y mediante la clásica operación del ordeño de las ubres de "la Juana", mana el dulce líquido para satisfacer la sed de sus numerosos clientes. Así no es de extrañar el nombre del local: "La Juana, pura leche de uva". Desde los más diversos y distantes punto de Madrid llegan los curiosos, que dejan sus buenos dineros.

Y es que en Madrid se ve cada cosa... — (Foto SUNC).

Diario de Burgos
Tirada controlada por
OJD DIFUSION · PUBLICIDAD

¿Podrá volar el hombre mediante su propia energía?

En busca de una máquina voladora que funcione con la sola fuerza de medio caballo de vapor

Londres. — (Crónica del corresponsal de "Fiel-Pfi", para DIARIO DE BURGOS.

¿Puede el hombre volar por sus propios medios como un ave sin ayuda de un motor? Es conocida la leyenda de Icaro, hijo de Dédalo, que huyó del laberinto de Creta mediante unas alas pegadas con cera. Primer aviador desgraciado, Icaro cayó al mar por haberse aproximado excesivamente al Sol. Proyectos inspirados en la idea del hombre-pájaro, vieron la luz en diferentes épocas, y Leonardo de Vinci trazó bocetos que nunca fueron realizados. Varias tentativas de vuelo humano acabaron en tragedia. El hombre dispone de poca energía en relación con su peso: la producción individual no sobrepasa medio caballo de vapor.

No pueden compararse el hombre y el ave. El ave mayor capaz de volar no pesa más que 15 kilos, cifra irrisoria si se compara con los 75 kilos de peso medio del hombre. Por otra parte, las aves pueden volar gracias a su estructura ósea y pulmonar particulares. Los científicos creen que un perro podría en rigor volar si se supiera cómo enseñarle, pero no un caballo ni un hombre. La proporción energía-peso es desfavorable.

A falta de hombres-pájaros, ¿puede concebirse una máquina pilotada capaz de elevar por los aires a un hombre sólo con medio caballo de vapor de energía? Ingenieros apasionados por el problema afirman que sí, y un hombre de negocios londinense, Mr. Henry Cremer, ofreció hace algunos años un premio de 5.000 libras esterlinas para el primer vuelo a propulsión humana de 1.600 metros de longitud siguiendo una trayectoria en forma de ocho. Prosiguen las investigaciones en este sentido en la Universidad de Southampton y en la firma De Havilland.

Los especialistas en aerodinámica han rechazado el principio del helicóptero porque la pequeña hélice de cola que impide que el aparato gire sobre sí mismo absorbe una parte de la energía que debería estar disponible para volar. El principio del hombre volador a manera de los pájaros no parece realizable.

Por tanto se ha pensado en una especie de avión con una amplia envergadura de alas y una estructura ultraligera. La hélice estaría movida por pedales y la energía se transmitiría por un sistema análogo al de una bicicleta. Se discute todavía si un tandem no sería más fácilmente realizable que un monoplaza.

Estos experimentos parecen ser más bien cosa curiosa que cuestión científica. El Ejército norteamericano posee ya un aparato individual a reacción que permite a los soldados saltar los cursos de agua. Quizás en este sentido se orientará algún día la aviación individual, ¡pero qué terribles embotellamientos pueden preverse en el éter!

LEWIS ARNOLD

NUESTROS COLABORADORES

LA CEDULA REAL

Por Prospero GARCIA GALLARDO

CUANDO no hace muchos días leía en la Prensa el resultado bastante inquietante de una análisis del aire que se respira en Madrid y simultaneamente leía también los alborotos y descontentos estudiantiles en casi todas las partes del Mundo, cayó en mis manos —perdido en el viejo archivo de uno de nuestros pueblos— un documento del siglo XVIII, que no sé por qué manera de reflexión indirecta venía como a aclarar en mi mente no pocos fenómenos de relación propios de la sociología moderna.

Reinaba en España Carlos III, Monarca progresivo y emprendedor, cuando el bávaro Gaspar Thurriegel solicitó del Soberano español, en los parajes de Sierra Morena —casi todos ellos incultos y abandonados— la introducción de seis mil colonos principalmente alemanes, pero también de algunas otras regiones de España como la de esta parte de Castilla. Accedió gustoso el Rey desde su palacio de El Pardo, mediante la publicación de una Real Cédula firmada el día 2 de Abril de hace ahora doscientos años. A don Pablo de Olabide, caballero de la Orden de Santiago se le encomendó —según aquel documento— el cargo de superintendente general de las nuevas poblaciones, que rápidamente habían de crearse en el hasta entonces desierto de aquellas bravas serranías andaluzas.

Lo que me llamó la atención en las disposiciones de la Real Cédula fue lo relativo a la enseñanza. Se preveían, sí, es verdad, escuelas primarias de letras, pero en el artículo 75 se prescribía expresamente la prohibición de establecer en los nuevos poblados Facultades o estudios superiores, en observancia a lo ya dispuesto en las leyes del Reino, que rechazaban esos centros superiores de enseñanza en lugares de esta naturaleza, ya que aquellos habitantes debían quedar destinados al trabajo de los campos y recría de ganados, como nervio, reserva y fuerza principal necesaria en un Estado.

No es tan fácil apreciar con exactitud lo que la Cédula Real entendía por la palabra nervio. Preciso es suponer que significaba algo así como temple natural del alma humana, equilibrio nervioso, acaso solamente vigor físico o deportivo.

Cada población —dice el decreto— se compondrá de 15 ó 20 casas y el superintendente tablecerá si aquellas formarán calles, contiguas unas a otras, o mejor aún separadas y enclavadas cada casa dentro de su hacienda.

Hay en este decreto creador de ciudades una preocupación poco normal e incluso antifinanciera en el concepto urbanístico de lo que debe ser un poblado o municipio, pero la idea de formar hombres especiales con nervio y temple endurecido excluía en este caso las demás conveniencias de un Concejo.

Yo siempre he sospechado que la aglomeración de la vivienda no es solamente necesidad municipal, sino que es también fenómeno suscitado en el hombre por la debilidad, precisamente del nervio; es decir, la atonía debida a la evidente evolución civilizadora, pero de fondo en este aspecto patológico, a medida que la sensación de dolor anímico se hipersensibiliza y considera con mayor temerosidad sus riesgos.

El nerviosismo supone por lo tanto irritación o enfermedad del nervio que origina en el hombre como en los animales reacciones de temor, provocado en el primero necesidades crecientes que convergen a la creación de métodos sociológicos que pretenden guarecer mejor nuestras individualidades enfermas. En esto, sabemos, se basa la municipalidad, primer núcleo social después de la familia que tiene como origen un instinto animal tan consubstancial con el hombre. Sin embargo, es preciso reconocer que la sensación de temor excesivo, más que prevención de defensa, es síntoma de nervio debilitado. A los seres irracionales también les afecta. Así ocurre con los animales domésticos, cuyos nervios parece haberles afectado la civilización. La reacción contra el temor es el apelotonamiento. A las aves industrializadas que viven a base de un mínimo esfuerzo cualquier movimiento extraño las asusta. Entonces se agrupan y bajo ese estado suelen en gran parte perecer por asfixia. En resumen su nervio se ha destemplado.

La causa del fenómeno agobiante, es decir, de ahogo, propio de nuestras grandes urbes, puede provenir, en efecto, de una falta de aire respirable. La reacción alborotadora de unos jóvenes en una ciudad, en ritmo excesivo de crecimiento, no se diferencia gran cosa de la nerviosidad que termina ahogando un gallinero, como cualquier otra exaltación de nerviosismo.

Yo no sé si la técnica progresiva llegará a superar ese fuerte coeficiente de toxicidad de nuestras grandes ciudades o si, resuelto el problema perentorio de envenenamiento del aire actual, no caeremos en ahogos peores. Yo no veo fácil, hoy por hoy, reducir los tóxicos de las aglomeraciones. Bien es verdad que los procedimientos de curación, los deportes y la higiene de que en otro tiempo se carecía compensan, hasta ahora, no pocos de los inconvenientes del aire sucio de nuestras grandes urbes.

Un mayor peligro se aprecia en cuanto al fallo del nervio o temple del alma. No vamos a pretender ahora que una nueva Real Cédula nos dé oportunidad de volver a poblar otra Sierra Morena, antes bien, el remedio consistirá en poblarlas y dominarlas todas, modificando para ello las anticuadas estructuras del Derecho. Mientras eso fatalmente llegue —que no ha de ser sin dolor— podríamos ensayar de endurecer nuestras multitudes, especialmente la estudiantil, mediante trabajos en el campo, trabajos de toda clase y con cierta periodicidad y frecuencia, reclutando a los jóvenes de una manera casi militar y obligatoria desde los mismos centros universitarios. En cuanto a los demás, en nuestros ratos libres —que para muchos no son pocos—, otro remedio de templar el nervio sería elevarnos hacia las duras y peñascosas laderas de nuestra vida con sentido de deporte, con ánimo generoso de alpinista, pastoreando desde allí ese ganado cerrero que más o menos llevamos en el alma. Sólo desde las cumbres luminosas y ásperas nos será lícito desbordar nuestros sentimientos de purificación o de transformación de los pueblos.

Dibujos con siete errores

Estos dos dibujos son aparentemente iguales. Siete diferencias los separan. Si es usted buen observador debe descubrirlas antes de cinco minutos.

(La solución mañana)

COSAS VEREDES

POR FAVOR, DUERMAN

Hatfield (Inglaterra). — Si quieren dormir esta noche, los 24.000 habitantes de esta ciudad del condado de Hertfordshire tendrán que seguir el consejo del oficial de sanidad: tomar somníferos o ponerse algodón, mucho, en los oídos.

Y los médicos han recibido instrucciones de las autoridades para recetar somníferos a todo el que lo pida.

La culpa de la receta en masa la tiene el nuevo puente en construcción y un par de martinetes que entrarán en funcionamiento a la una de la madrugada para abrir un boquete en un malecón debajo de las vías del ferocarril.

EL PILOTO SE EMBORRACHO

Milán (Italia), (Efe). — Un avión de línea con 45 pasajeros a bordo que debía partir ayer de Milán hacia Londres, debió esperar tres horas y media para comenzar su viaje, mientras llegaba un sustituto del piloto que se encontraba beodo.

Víctor William Greatore, inglés de 45 años, que debía pilotar el aparato, no se presentó a la hora indicada. En vano el personal de la compañía de aviación realizó una intensa búsqueda, mientras los pasajeros esperaban sentados en el avión. Finalmente se dio aviso a la policía y fue necesario esperar la llegada de otro piloto de Londres, para iniciar el viaje.

Víctor William Greatore era encontrado más tarde, en el hospital policlínico, donde fue internado durante la noche completamente alcoholizado.

El piloto, no estaba aún en condiciones de hablar, presentaba una pequeña herida en el rostro y había perdido todos los documentos.

Aparentemente todo fue a causa de una simple noche "alegre" en la cual el piloto parece haberse excedido.

"MADRUGADORES"

Madrid (Cifra).—El servicio especial de despertador de la Compañía Telefónica, que funciona marcando el 098 hizo aumentar en un 15 por 100 aproximadamente este servicio en la noche del sábado con motivo de la transmisión efectuada por televisión española de la final del campeonato del Mundo de boxeo, de los pesos pesados que se celebró en Oakland (California).

Aparte de ello, el sábado último entraron en servicio importantes ampliaciones y automatizaciones telefónicas. Una de ellas es la automática directa de los abonados de Vigo y Pontevedra con los de La Coruña, comunicación que se obtiene marcando en primer lugar el prefijo y a continuación el número del abonado correspondiente.

Igualmente, Calella ha quedado integrada en la red automática provincial de Barcelona, y en la central de Torremolinos, en Málaga, han sido inauguradas 1.200 nuevas líneas telefónicas automáticas.

Carta de MADRID

Por «TACHIN»

Más de 140 millones ha recaudado el Ayuntamiento por el impuesto de circulación

El domingo último, un asquito de día

MADRID. El último domingo del primaveral Abril, tan traído y llevado por los poetas, fue un asquito de día, escribiendo meteorológicamente y con escasa finura. Ventarrón, prestado por Marzo; nubarrones, un poquito de sol y unas enormes ganas de llover.

— Las parejas de Castilla y de Navarra jugaron un formidable partido de pelota, a veintidós tantos. Como estaban empatados a veintiuno, el último, pese a su escasísima duración —fue un saque de falta— fue de veras emocionante. Ganó Castilla. Los cuatro pelotaris rebosaron nerviosidad.

— En el circuito del Jarama, automovilismo de postín, a base de los mejores internacionales del momento. Gentío y estupenda organización. Gran Premio de Madrid. En la formación inicial de los bólidos se dejó un hueco en memoria del gran campeón Jim Clark y en la capilla del circuito se ofició una misa por su alma. Hubo muchas deserciones, por distintas causas, por lo que la lucha se redujo, realmente, al francés Beltoise, que ganó, y a Rindt, de Austria, ambos muy superiores a los demás participantes. Beltoise batió, además, el «record» del circuito, dejándolo en 128.120 kilómetros por hora.

— En el Hipódromo se dio el estupendo caso de que el juez de salida, en el premio Nouvel An, la dio sin que los comisarios izaran su banderita azul. Cuando los caballos llevaban recorrido más de un kilómetro, las taquillas seguían despachando apuestas. Largo debate de los comisarios, que dieron la prueba como válida, en medio de una bronca espléndida. Ganó «Manganga» la muy discutida carrera, sin precedente en los hipódromos, al menos en el nuestro.

— No fue, claro, tarde de toretes. Media plaza y contenta la empresa. El ventarrón hacía la lidia peligrosísima y, en una ocasión, un capote perdido fue arrastrado de un lado a otro del ruedo. Lo único bueno de la tarde fue una estocada de «Serranito», que oyó cómo se le pitaba la concesión de una oreja. Efraín Girón y Andrés Vázquez, nada relevante.

— El acomplejado Atlético empató con el Betis y no perdió por muy poco. 10.000 espectadores se preguntaban a un tiempo qué le pasa al club madrileño. La verdad es que ayer, en el estadio del Manzanares, parecía que los dos equipos eran de Segunda División y no sólo el Betis. Y así se acabó aquí la Liga.

— Por la noche llovía a torrentes.

MULTAS

No tiene ninguna importancia para el Ayuntamiento la recaudación que se hace por multas, ha dicho el delegado de Hacienda del mismo. «No percibe ningún beneficio por este concepto ni es esa la finalidad que persigue». Muy razonablemente añade que sería más beneficioso para todos que no hubiera lugar a imponerlas. Por cierto, que el impuesto de circulación ha sido pagado por los propietarios de 256.896 vehículos. Unos 70.000 no lo han pagado aún, porque el parque de automóviles de Madrid es de unos 320.000. Se han recaudado ya 140.242.200 pesetas por el citado papelito engomado.

NOTICIAS BREVES

— Tiempo fresco y lluvioso.

— La Empresa Municipal de Transportes pone en la calle diariamente mil vehículos.

— España exporta más de nueve millones de pares de zapatos y para 1971 se calcula que exportará treinta y tres millones.

— Un grupo de profesores y amigos de Gil Robles le ofrecerá un banquete, con motivo de su nombramiento como catedrático. El acto no tendrá —se advierte— carácter político.

— Si tenemos que volver a cerrar la Universidad se perderá esta convocatoria y la de Septiembre, ha dicho el rector.

— Las cornisas, en Alonso Cano, 33, y García de Paredes, 1. Sin desgracias personales.

Pasando el rato

HORIZONTALES. — 1: Ciertos vehículos. — 2: Distribuyes. — 3: Dueños. Reza. — 4: Entregues (al rev) Se alimenta por la noche. — 5: Preposición. Embuste. — 6: Partícula. Terminación verbal. — 7: Extremidad humana. Prefijo. — 8: Metal. Nombre familiar de mujer. — 9: Celebráramos. — 10: Gordos.

VERTICALES.— 1: Pieza de un automóvil. — 2: Ultima morada. — 3: Ciertos crustáceos que viven en los charcos. (Al revés) Borracho. — 4: Nivel. Adoro. Nota musical. — 5: Consonante repetida. Círculo. Artículo. — 6: (Al rev.) Apunto. Volumen. — 7: Tranquilizarlos. — 8: Extraerías.

SOLUCIONES

Al crucigrama:

HORIZONTALES. — 1: Corbeta. — 2: As. Amena. — 3: Aja. El. — 4: Et. Onix. — 5: Sol. adiA. — 6: Arán. aoR. — 7: Tres. Ne. — 8: No. Gas. — 9: Oscar. Ca. — 10: Arrabal.

VERTICALES. — 1: Calesa. Mo. — 2: Os. Tortosa. — 3: Lar. Cr. — 4: Bajo. Negar. — 5: Emana. Sara. — 6: Te. Ida. — 7: Anexión. Ca. — 8: Al Arenal.

Al jeroglífico

Apareció un jarrón

A los siete errores

1.— Ladrillo 2.— Labio del mono. 3.— Mancha del perro. 4.— Pluma de la gallina. 5.— Dedo de la gallina. 6.— Ladrillo. 7.— Ala del loro.

EL ASPIRADOR

Un matrimonio de cierta edad entra en un comercio de aparatos domésticos y pide que le enseñen aspiradoras. El vendedor comienza a hacer el artículo y de pronto larga:

—¡Ah, señora! Ya estará usted cansada de la escoba, claro.

Y el marido, tras un gesto explicito, frotándose los riñones aclara:

—No, ella no, yo...

LA CARTA

Dos amigos, Patricio y Perpetuo, están tomando un aperitivo en el bar cuando el primero saca un pañuelo, pues acaba de estornudar, y el segundo le dice:

—¿Por qué llevas ese nudo en el pañuelo?

—¡Ah, sí! —explica Patri—. Ha sido una idea de mi mujer.

—¿Pues? —interroga Pepe.

—Para que no me olvide de echar una carta al correo.

—¿Y no la has echado todavía?

—No. Figúrate que se le ha olvidado el dármela.

Fue mi amor

PARAGUAS PROTECTOR

—Ya sé que ahora sólo caen cuatro gotas, pero está asomado mi sastre en un balcón.

AVENTURAS DE TRAMPOLÍN
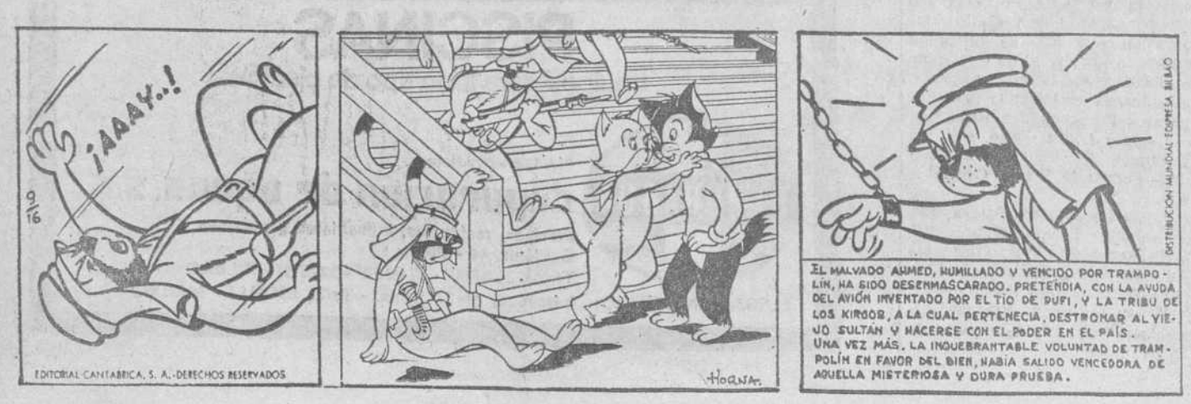
9.º CAPITULO — EL MISTERIO DE LA DAGA