Director
Esteban Sáez Alvarado
Empresa propietaria:
«Diario de Burgos, S. A.»

Diario de Burgos

FUNDADO EN 1891

DOMINGO, 26 DE FEBRERO DE 1967
AÑO LXXVII.—NUMERO 23.429
EJEMPLAR: DOS PESETAS

REDACCION, ADMINISTRACION Y TALLERES: VITORIA, 13. = APARTADO, 46. = TELEFONOS: REDACCION, 201280 = ADMINISTRACION, 207148. = Dep. legal: Bu-5-1958

El Estado reconoce la libertad religiosa como derecho fundado en la dignidad de la persona

Se asegura la protección necesaria para que nadie sea coaccionado ni perturbado en este derecho

Expresivo avance del proyecto de Ley aprobado por el Gobierno y que ha sido enviado a las Cortes

Madrid (Cifra). — "El Estado español reconoce la libertad religiosa como un derecho fundado en la dignidad de la persona humana y asegura la protección necesaria para que nadie sea coaccionado ni perturbado en el uso de este derecho, se dice en el capítulo primero del texto del proyecto de Ley de Libertad Religiosa, aprobado en el Consejo de ministros del pasado día 24, según se informa hoy a la Agencia "Cifra" de fuentes competentes.

"En consecuencia —prosigue el texto del proyecto de Ley— será garantizada la profesión y práctica pública y privada de cualquier creencia religiosa, sin otros límites que los establecidos por las leyes. El ejercicio del derecho de libertad religiosa ha de ser compatible en todo caso con el especial reconocimiento atribuido a la Iglesia Católica en el ordenamiento jurídico español".

El capítulo primero trata a continuación de las limitaciones al derecho de libertad religiosa, que son las siguientes: las derivadas del acatamiento a las leyes, del respeto a la Religión Católica en conformidad con el reconocimiento especial que en España tiene del respeto a las demás confesiones, a la moralidad, a la paz y a la convivencia públicas y a los legítimos derechos ciudadanos, como exigencias del orden público. El proyecto de Ley considera actos especialmente lesivos del orden público aquellos que de algún modo supongan coacción física o moral, seducción, amenaza, soborno o cualquier otra forma ilegítima de persuasión, con el fin de ganar adeptos para una determinada confesión o desviarlos de otra.

DERECHOS INDIVIDUALES

El capítulo segundo —continúan informando a la Agencia "Cifra" las mismas fuentes competentes— reconoce que las creencias de los españoles en materia religiosa no constituirán en ningún caso motivo de desigualdad ante la Ley, que ampara el derecho de todos, sin excepción de personas ni discriminación alguna.

Todos los españoles, con independencia de sus creencias religiosas, tienen derecho al ejercicio de cualquier trabajo o actividad, así como a desempeñar cargos y funciones públicas según su mérito o capacidad.

Las instituciones, entidades o empresas de cualquier índole —prosigue desarrollando el capítulo segundo— públicas o privadas, deberán adoptar las medidas que permitan a quienes forman parte de las mismas o dependan de ellas cumplir normalmente sus deberes religiosos. En las

(Pasa a la página 13)

Hoy hace diez años que Castiella fue nombrado ministro

Con tal motivo, Willy Brandt le ha felicitado deseándole «éxito continuado en sus estuerzos por la colaboración pacífica de los pueblos»

Madrid (Cifra).—Mañana, día 26 de Febrero, se cumplen exactamente diez años del nombramiento como ministro español de Asuntos Exteriores de don Fernando María Castiella y Maíz.

Con este motivo, el ministro ha recibido hoy los siguientes telegramas:

«Con motivo de su décimo aniversario como ministro de Asuntos Exteriores envío a usted mis mejores felicitaciones.

Ha fomentado durante estos años ampliamente las buenas relaciones entre nuestros dos países. Deseo a usted continuo éxito en sus esfuerzos por la colaboración pacífica de los pueblos. Willy Brandt, Ministro federal de Asuntos Exteriores».

Asimismo, el señor Castiella ha recibido otro telegrama, del doctor Helmut Allardt, embajador de Alemania en Madrid, que dice lo siguiente:

«Tengo el placer de enviarle para su décimo aniversario como ministro de Asuntos Exteriores, mis más cordiales felicitaciones a las que uno mis amistosos mejores deseos para su bienestar personal y de continuo éxito en su responsable cargo al servicio de España».

¿Deja "Pueblo" Emilio Romero, para pasar a "Informaciones"?

El anterior director de este diario, con un grupo de redactores, expone en la Asociación de la Prensa la situación creada por el cambio de empresa

Leemos en "Diario Regional" la siguiente noticia distribuida desde Madrid por la Agencia "Europa Press":

"El periodista y escritor don Emilio Romero, hasta ahora director del diario "Pueblo", se hará cargo en breve plazo de la dirección de otro diario madrileño vespertino, "Informaciones", según se afirma en círculos periodísticos bien informados.

Parece muy probable asimismo, se añade, que un equipo de colaboradores y redactores del diario "Pueblo" se traslade igualmente a "Informaciones", donde trabajarían bajo las órdenes de Emilio Romero.

Se dice que entre los hombres del equipo de Emilio Romero que han "fichado" con el por "Informaciones" figuran Tico Medina, Jesús Hermida, Oscar Núñez, el P. Arias, la corresponsal en París, Pilar Narvión, y otros.

Estos rumores hablan también de la cifra que supone el "fichaje" de Emilio Romero: medio millón de pesetas y de ochenta a cien mil mensuales.

—o—

Don Luis Fernando Bandín ha cesado ya como director de "Informaciones".

A última hora de la tarde del viernes han visitado al presidente de la Asociación de la Prensa de Madrid el hasta ahora redactor-jefe del mismo periódico, don Herminio Pérez Fernández, y los redactores don Carlos Foyaca, don José Castro Arines, don Ataulfo García Asenjo, doña Concha Castroviejo y la señorita María Luz Nachón, para exponer la situación —al parecer delicada— en que se encuentran a consecuencia del reciente cambio qu se ha producido en la empresa propietaria del periódico, que es el decano de la Prensa de Madrid.

Para conmemorar el "Día del sello"

La Comisión IV del Consejo Postal lanzará una emisión con fecha 27 de Marzo de una serie de sellos dedicados a conmemorar el «Día del sello 1967», con la reproducción de algunas pinturas que constituyen la primera muestra del arte en España. He aquí cuatro de ellos; 1,20 pesetas, cueva de Altamira (Santander); 1,50 pesetas, cueva El Castillo (Santander); 1 peseta, cueva La Silla (Badajoz) y 2,50 pesetas, cueva Covalanas (Santander). — (Foto FIEL)

Camiones españoles para América

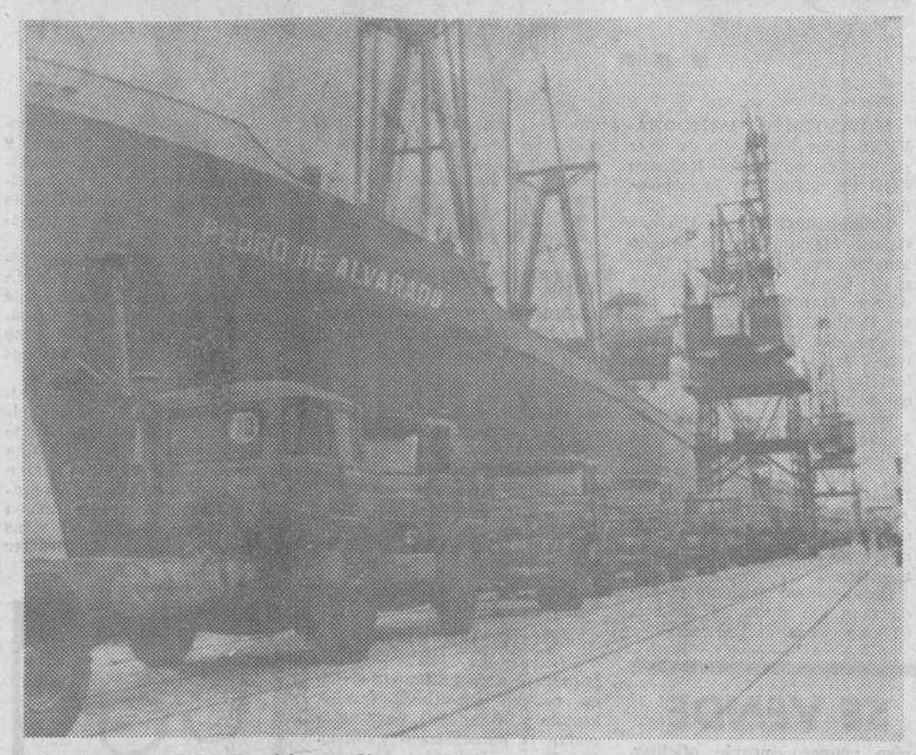

Acaba de ser puesta en servicio una línea marítima regular entre España y la costa americana del Pacífico. Hace 36 años que fue suspendida una línea similar. Ahora, la Compañía Marasia ha iniciado este servicio con el barco «Pedro de Alvarado», que ha zarpado del puerto de Barcelona en su viaje inaugural con carga diversa, entre la que figuraban 47 camiones «Barreiros» destinados a Honduras, Guatemala, Panamá y Bolivia. Tampoco existía contacto regular con Centroamérica, lo que dificultaba la actividad exportadora española, que tenía que utilizar barcos extranjeros y hacer molestos transbordos en Rotterdam y Hamburgo. En la fotografía vemos un momento del embarque de los camiones. — (Foto FIEL)

Continúan en China roja las luchas de oposición a Mao

El Gobierno de Pekín envía tropas a los campos de cultivo para salvar la cosecha

Tokio (Efe - UPI).— La China comunista intenta poner orden en su situación interna trasladando tropas a los campos de cultivo para salvar las cosechas, y haciendo un llamamiento a toda la nación para resolver "los problemas de la unidad", en un nuevo esfuerzo para frenar los desmanes de la revolución cultural, que ha llevado al país al borde del caos y de la anarquía.

Radio Pekín informaba anoche que el primer ministro Chu En-Lai, había reconocido que su Gobierno cometió un error al ordenar el aplastamiento de todos los elementos antimaoistas.

DOS ORGANIZACIONES ANTIMAO, APLASTADAS

Hong Kong (Efe UPI). — La Policía de Shangai, ha efectuado una incursión y ha desarticulado dos organizaciones antimaoistas procediendo a la detención de muchos de sus dirigentes, ha anunciado hoy Radio Shangai

Una de las organizaciones es un nuevo partido político denominado "Partido del pueblo".

La emisora captada en Hong Kong, ha dicho que el objetivo del "Partido del pueblo" era el de derrocar al régimen comunista y restablecer el viejo orden que existía en China antes del comunismo.

La otra organización desarticulada es una entidad denominada "Central de investigación del problema de la vivienda".

MAOISTAS FUSILADOS

Taipi (Efe). — Un número de dirigentes del grupo Mao-Lin, en la provincia de Henan, en el Norte de China ha sido pasado por las armas por las tropas antimaoistas, según fuentes bien informadas.

Las ciudades de Loyang y Cheng Chou, las más importates de la provincia de Honan, están bajo el control de las tropas antimaoistas.

La agencia "CNA" prosigue informando que se han observado fuertes movimientos de tropas en las zonas de Cheng Chow, Lo Yang Kai Feng, Hsin Yang y Nan

(Pase a quinta página)

Tiene 150 años y no ha probado la carne en su vida

150 años de edad tiene este anciano de la fotografía llamado Shirin Gasanov, que vive en una granja colectiva de Sherekin, en los Cáucasos, República de Azerbaijan (URSS). Dice que lo más importante para alcanzar edades como la suya es un trabajo continuo y duro. Por otra parte asegura que no ha probado jamás la carne ni ha recibido tratamiento médico en ninguna ocasión. No bebe licores ni fuma y su plato favorito es una mezcla de harina de trigo, leche y verduras. Ha trabajado de pastor durante cien años y aún ahora ayuda en las tareas de la granja. Toda su vida ha dormido al aire libre y sólo cuando hacía frío se cubría con una manta. Prefiere caminar antes que montar en coche. Actualmente vive con su tercera esposa, Shaban Haloa, 70 años más joven que él. — (Foto FIEL)

SE PERFILAN LAS OFERTAS QUE EL MERCADO COMUN PUEDE HACER A ESPAÑA

Ante la conclusión de un nuevo convenio comercial hispano-argentino

Bruselas (Efe).—La preparación de las deliberaciones del Consejo del Mercado Común, sobre las relaciones entre la C. E. E. y España, entrarán en su fase decisiva al principio de la semana que viene. Los ministros tendrán esta cuestión en su agenda para la próxima sesión de 7 de Marzo. Las discusiones actuales se desarrollan a nivel de expertos y tienen por objeto perfilar las ofertas que desde ahora pudiera hacer la Comunidad.

Concretamente los temas ya estudiados son los siguientes:

—Ofertas en el sector industrial (¿Puede partirse desde ahora de una reducción lineal del arancel de la Comunidad para la totalidad de los productos industriales o convendría limitar la misma a ciertos sectores y a ciertos productos?)

—A qué ritmo se efectuarían estas reducciones arancelarias.

—Problemas de desvío de tráfico que pudiera originarse ante el hecho de que para las importaciones procedentes de terceros países el arancel comunitario y el arancel español no estarían armonizados desde el principio.

—La supresión de las restricciones cuantitativas todavía existentes en la Comunidad.

—La reciprocidad a solicitar de España y el «decalage» a prever entre las reducciones arancelarias que efectuase la Comunidad y aquellas a que procediese España.

—En lo que concierne al sector agrícola, la Comisión de la C.E.E., que había propuesto anteriormente el excluír la agricultura española de toda preferencia, ha modificado su actitud y ha presentado una serie de propuestas tendentes a conceder preferencias a los tomates (de 1º de Enero a 31 de Marzo) a las legumbres secas, a las anchoas y a los vinos con denominación de origen. Para los otros productos de la Comunidad podría proponerse un procedimiento de consulta.

El Comité de representantes permanentes examinará, a partir del lunes próximo, los problemas políticos, es decir:

—La base jurídica del acuerdo eventual y las modalidades de su presentación en el GATT. el cual no admite preferencias sino dentro de procesos constitutivos de uniones aduaneras o zonas de libre cambio.

—El contenido eventual de una segunda fase en la cual se pasaría a las preferencias limitadas a la supresión integral de los derechos de aduana. Ciertos Estados miembros, Francia y Alemania, estiman que las modalidades esenciales de esta segunda fase deben ser precisadas desde ahora.

—Las condiciones para el paso de una fase a otra. Se trata de un punto muy delicado.

En círculos bien informados de Bruselas se señala que las orientaciones dadas en sus trabajos por el grupo de expertos son muy positivas para España, puesto que la única solución que se contempla es la del acuerdo preferencial, habiendo quedado descartado categóricamente el acuerdo comercial. Este acuerdo preferencial para ser aceptable por el GATT, necesariamentee tiene que formar parte de una unión aduanera. También se señala como res-

(Pasa a quinta página)

Don Miguel Mateu presidente del Consejo de Administración de la Agencia «Efe»

Don Miguel Matéu y Pla, nombrado presidente del Consejo de Administración de la Agencia Efe, S. A. (Foto CIFRA GRAFICA)

Descubrimiento de dos nuevas nebulosas por científicos de Francia

Se encuentran en la constelación de Orión

Con destino a Pasadena (California) es enviada la información del «Orbiter» recibida en Robledo de Chavela

París (Efe). — Dos nuevas nebulosas —las cuales no han recibido aún ningún nombre— han sido descubiertas por científicos franceses, en la constelación de Orión, según se anunció en el curso de la reunión de la Sociedad de Astronáutica que se celebra actualmente en Marsella.

Los astrónomos Georges Courtes y Maurice Viton han hecho este descubrimiento gracias al estudio de unas fotografías ultravioletas, tomadas por una cámara situada en un cohete, que fue lanzado desde la base de Hammaguir, en el Sahara argelino, el 11 de Enero último.

INFORMACION DEL «ORBITER»

Madrid (Cifra). — Un paquete con cintas perforadas que contienen información recibida del satélite lunar norteamericano «Lunar Orbiter III» en la estación espacial de Robledo de Chavela (Madrid) salió esta mañana de Madrid, en avión a Nueva York, con destino al centro de Pasadena en California. También contiene el paquete cintas magnetofónicas y fotografías de la superficie lunar captadas en esta estación española espacial.

Johnson se presentará a la reelección presidencial

Llevará de compañero a Humphrey

Washington (Efe). — El presidente Johnson en tres distintas ocasiones, pero en todas ellas con carácter privado, ha revelado que se propone presentar su candidatura a la reelección en las elecciones presidenciales de 1968, y que su compañero de equipo para la vicepresidencia será también el actual vicepresidente Hubert H. Humphrey.

El presidente formuló sus intenciones, en el curso de conversaciones sostenidas con un grupo de funcionarios demócratas del Gobierno durante una reunión con destacados dirigentes laborales y en una entrevista con un viejo amigo de Connecticut ajeno a la política.

«Libro blanco» sobre el caso de los escritores soviéticos Daniel y Siniavsky, presentado en París

Propuesta para que Schroeder sea nombrado vicepresidente federal de los cristiano-demócratas

París (Efe). — Un «Libro blanco» sobre el caso de los escritores soviéticos Siniavsky y Daniel, condenados el año pasado a siete y cinco años de presidio, en Moscú, por haber hecho enviar a los países occidentales manuscritos considerados como insultantes para el régimen soviético, ha sido presentado a la Prensa en París.

La publicación dividida en tres partes, ofrece un amplio balance del caso, desde sus originales pasando por el proceso, el veredicto. Al mismo tiempo, se ofrecen también los documentos enviados el dieciséis de Octubre último por un escritor anticonformista soviético, Alexendre Guinzbourg, al presidente del Presidium del Soviet Supremo, Nicola Podgorny.

PROPUESTA

Krefeld (Efe). — El presidente del partido cristianodemócrata en la región Renania, Konrad Grundmann, se ha pronunciado partidario del nombramiento del antiguo ministro de Asuntos Exteriores, Gerhard Schroeder para el puesto de vicepresidente federal del partido cristiano demócrata.

PIDEN SE LES LEVANTE LA INMUNIDAD

Atenas (Efe-Reuter). — Andreas Papandreu, hijo del ex-jefe del Gobierno griego, Georges Papandreu, y Pablos Vardinoyannis, ex-subsecretario de Información, han solicitado anoche que les sea retirada su inmunidad parlamentaria con objeto de ser sometidos a juicio por la acusación de alta traición que se les ha formulado y así ser oídos públicamente.

Papandreu ha declarado: «Hemos hecho esta petición con objeto de poder demostrar al tribunal que nos juzgue quiénes son los verdaderos traidores a la nación, al pueblo y a la democracia».

Esta petición ha seguido a la investigación iniciada hace cuatro meses sobre las actividades de una organización subversiva conocida por el nombre de (Aspisa» (El Escudo).

Postal

Pasos de cebra

A los pasos de cebra hay quien poniendo en la intención un énfasis entre dramático y tremebundo, les han calificado de «pasos de la muerte».

El tema de los «pasos de cebra» es sugerente y no nuevo. Ya se ha escrito, no poco, acerca de lo que ellos significan y de la preferencia que los mismos conceden al peatón, preferencia por otra parte que los automovilistas, en la mayoría de los casos, no reconocen y por el imperio de esa vieja ley —la del más fuerte— el viandante es el que tiene que hacer dejación de sus derechos.

No vamos a hacer una especie de fácil demagogia —ahora que tanto se estila en determinados aspectos— y echar todas las culpas del caos circulatorio a los que conducen vehículos. También existe un gran porcentaje a cargo del peatón. Les hay que influenciados sin duda por vivencias y recuerdos de antaño, quizá más felices y por supuesto más tranquilos, siguen considerando que «toda la calle es suya».

Hoy los índices de motorización y sus consecuencias, no permiten esas alegrías. En nadie. Llámase peatón o conductor. Pero la presente glosa deseamos centrarla de modo concreto en los «pasos de cebra», los cuales aportan, por sí mismos, materia más que sobrada para el comentario. Aunque motivos diarios les hay en abundancia, nos ha venido sugerido por la noticia de que en Madrid y en la moderna calle del Padre Damián, que bordea al famoso Estadio Bernabé en su parte trasera, han resultado atropellados dos niños justamente sobre un paso de cebra y uno de los accidentados falleció.

La noticia ha encontrado eco en la Prensa diaria y en el propio salón de sesiones del Ayuntamiento madrileño. Aquí en Burgos no tenemos, afortunadamente, estos trágicos e inmediatos ejemplos a que referirnos para demandar e imponer el respeto y la observancia que los «pasos de cebra» exigen.

Pero bueno será que vayamos escarmentando en cabeza ajena, a compás que nos percatamos de que es la falta de educación cívica, la humana insolidaridad, la carencia del adecuado sentido de la convivencia y el incontrolado apresuramiento, las causas que llevan a vulnerar las normas de circulación.

Y éstas hay que observarlas o, en caso contrario, imponerlas con rigor. Aquí en Burgos tenemos «pasos de cebra» en la calle de Vitoria, la de Madrid, Merced y el paseo de Los Vadillos, donde hacer el cruce, es correr una arriesgada aventura de imprevisibles consecuencias. Como decía anoche Franz Joham, con su peculiar gracejo, en un popular emisión de TV., los peatones se ven amenazados de convertirse en dos especies: en rápidos o en víctimas.

BURGENSE

BURGOS AL DIA

... NOTICIAS ...

MOVIMIENTO DEMOGRAFICO.—Durante el día de ayer se verificaron en el Registro Civil las siguientes inscripciones:

Nacimientos: Rafael Jiménez Cebas, María Lourdes Ahedo Montes, Francisco Javier González Lomas, María Mercedes Alonso Martínez, Roberto César Cabia García, Julián Pardo Santamaría, Roberto Ortega Paredes, Mario Pérez Pérez, Carlos Marquina Ayala, José Ignacio Santamaría Arcos.

Matrimonios: Don Eduardo Espuelas Anguiniano con doña María Dolores Garmilla Corrales, el lunes, a la una, en San Lesmes; don Pablo Fernández Almodovar con doña María Guadalupe Castilla Ibeas, el miércoles, a la una, en San Lesmes Abad.

Defunciones: Eutiquio Garrido Díez, de Ibeas de Juarros, 62 años, hospital provincial

SE VENDE

piso primero, propio oficinas, 200 metros cuadrados. Informes: Teléfono 205404. (Horas de oficina).

DENUNCIA. — Angel Sogorb Pastor ha denunciado en la Comisaría de Policía la sustracción de la batería de su automóvil que tenía aparcado en la vía pública. La batería está valorada en 1.000 pesetas.

TARMA

Supertimpieza en seco

PERSONAL ESPECIALIZADO
PLANCHADO RAPIDO
Plaza Alonso Martínez, 5

EL CUPON PRO CIEGOS. — En el sorteo celebrado en el día de ayer resultó premiado con 500 pesetas el número 488 y con 50 pesetas todos los números terminados en 88.

Granjas avícolas
Fábricas piensos compuestos

Disponemos de Carbonato Cálcico, calidad garantizada (polvo, sémola y granulado), para completar la alimentación gallinas. Dirigirse a Dolomías Alavesas, S. L. General Alava, 20. Vitoria.

ACCIDENTES DE TRAFICO. En el kilómetro 89,800 de la carretera Burgos-Santander, término municipal de la Merindad de Montija, entraron en colisión el camión matrícula BI 98.546 y el turismo BI 86.139, el primero de ellos conducido por Prudencio Sáenz Alonso, de 30 años y el segundo por Armando González Alvarez, de 29 años, resultando este último con heridas de pronóstico grave, siendo trasladado a un hospital de Bilbao.

—En las inmediaciones de Monasterio de Rodilla sufrieron un accidente de tráfico el vecino de Madrid, Miguel Fernández Suárez, de 45 años, y el vecino de Valladolid, José María Albillos García, de 37 años.

Fueron traídos a nuestra ciudad y hospitalizados en la clínica de San Juan de Dios donde se apreciaron al primero una fractura de frontal y heridas en cara y cuello; de pronóstico grave. Y al segundo una contusión en el hombro derecho y heridas en la cara y cuello, de carácter menos grave.

BOLETIN METEOROLOGICO. — Comprensivo de los datos recogidos ayer en el Observatorio del Instituto de Enseñanza Media:

Barómetro. — A las ocho de la mañana, 682,8; a las dos de la tarde, 682,5, a las siete de la tarde, 681,7.

Temperatura ambiente. — Máxima, 10 grados a las 16 horas; mínima, 5,4 grados a las 10,30 horas.

Dirección y velocidad del viento. — A las ocho de la mañana, SE — 5,6 kilómetros; a las dos de la tarde, SW — 25,2 kilómetros; a las siete de la tarde, SW — 9 kilómetros.

Lluvia en milímetros. — 6,6.

Higrómetro. — Humedad, 89 por ciento.

FRIGORIFICOS
TAMBIEN A PLAZOS
RADIOLANDIA
Cardenal Segura, 9

SUSPENSION DE CONSULTA. — El Dr. Ojeda, suspende la consulta hasta nuevo aviso.

APROBACION DE REGLAMENTOS.— El «Boletín Oficial del Estado» publica una resolución de la Dirección General de Previsión, por la que se aprueba el reglamento de la entidad «Sociedad de Socorros Mutuos Previsión Social», domiciliada en Salas de los Infantes.

Coches sin conductor
SEAT 1.500—SIMCA 600-D
Garaje Turismo

Se necesita señorita
para servicio de Hostal.
Informes:
Restaurante GAONA
Paloma, 41

FARMACIAS DE GUARDIA. Cuñado, Plaza Primo de Rivera, 2; Hesse Murga, Fernán González 53 y Sagredo, Generalísimo 12 (Gamonal).

Mañana, lunes.— Martínez Avendaño, Puebla 20; Ortega Iñiguez, Nuño Rasura 12 y Labrador, Zatorre, 1.

NOVIOS

Vuestro viaje de bodas, será más bonito, mucho más cómodo y sin preocupaciones organizado por VIAJES MELIA

EPIZOOTIAS.— Se declaran oficialmente extinguidas las enfermedades denominadas viruela ovina del ganado lanar existente en los términos municipales de Cubo de Bureba, Santa María Rivarredonda y San Martín de Rubiales y de peste porcina en Adrada de Haza, declaradas todas en el pasado mes de Octubre de 1966.

LOCALES

de 24-28-36-38 y 90 metros cuadrados, se venden, juntos o separados en calle Francisco Salinas, propios para farmacia, bar, comestibles, carnicería, panadería, talleres, etc., bien orientados y a tres calles. Dirigirse: Calle del Carmen, 7-1.º izqda. (Laborables de 10 a 1).

SEÑALAMIENTO DE PAGOS A LAS CLASES PASIVAS.—Por la Delegación de Hacienda han sido señalados los siguientes días de pagos para las clases pasivas:

Día 1.º, jubilados, Montepío civil y Remuneratorias; día 2, retirados letras A a F; día 3, G a N; día 4, O a Z; día 6, Montepío militar y, día 7, todas las nóminas sin distinción.

SEGUROS

Importante Cía. cedería Subdirección para Burgos y provincia a persona dinámica y bien relacionada. Escribir al n.º 1349 esta Administración.

NIÑA ATROPELLADA POR UN CAMION.—A las cinco de la tarde de ayer, en el paso de peatones existente en la carretera de Vitoria, a la altura de la barriada Juan XXIII, una niña fue alcanzada por el camión matrícula BU-20.477, conducido por Fernando Orive Castresana, que transportaba una carga de materiales de construcción. La niña acababa de descender de un autobús urbano y se disponía a cruzar la calzada.

El propio conductor acudió en ayuda de la pequeña, que fue trasladada con urgencia a la Casa de Socorro, donde se la apreciaron las siguientes lesiones: fuerte contusión, con herida, en el muslo izquierdo; contusión en el derecho, herida incisocortante en la región inguinal derecha, con hemorragia inguinal, contusiones y erosiones generalizadas y gran shock traumático; de pronóstico gravísimo.

La pequeña fue trasladada a la Residencia Sanitaria «General Yagüe», donde fue intervenida quirúrgicamente.

Se trata de la niña Concepción García Pérez, de doce años, con domicilio en San Esteban número 12.

LAVADORAS
Super-automáticas
COCINAS BUTANO
También a plazos
RADIOLANDIA
Cardenal Segura, 9

GRATITUD. — La esposa, hijos, entre los que se encuentra nuestro estimado amigo don Felicísimo y demás familia de don Mauro Arce Díez (que en paz descanse) que falleció en Ubierna el pasado día 19, expresan su agradecimiento a cuantas personas se interesaron por la salud del finado y asistieron al entierro y fueral celebrado en sufragio de su alma.

—La familia del Excmo. señor don Isaías Sastre Sastre, que falleció el pasado día 22 (que en paz descanse) y el Ayuntamiento de Villadiego, agradecen por medio de estas líneas a cuantos asistieron al funeral y entierro celebrados en sufragio del alma del finado.

—La esposa, padre, padres políticos, hermanos, hermanos políticos, sobrinos y demás familiares de don Mariano Tudanca Martínez que falleció días pasados, nos ruegan, en la imposibilidad de hacerlo personalmente, expresemos su agradecimiento a cuantas personas asistieron al entierro y funeral celebrados por el alma del finado.

—La familia de doña Esperanza García Cuñado, fallecida el pasado día 16 (que en paz descanse) dan las más expresivas gracias a cuantas personas se dignaron asistir a la conducción del cadáver y al funeral y asimismo a quienes han hecho patente su condolencia.

LETRAS DE LUTO.— En la paz del Señor descansó en el día de ayer, nuestro estimado amigo don Valentín Fernández Salas, antiguo empleado del Excmo. Ayuntamiento y jubilado de la Caja de Ahorros Municipal.

A los numerosos testimonios de pesar que en estos momentos está recibiendo su apenada esposa doña Aurelia Aguilar Díez, hijos, hijos políticos nietos biznietos, hermanos políticos, sobrinos, primos y demás familia, unimos el nuestro muy sincero.

—Idéntico testimonio de pesar transmitimos al hermano hermana política, sobrinos, primos y demás familiares de doña Anunciación Corral Pérez, que falleció en el día de ayer confortada con los Santos Sacramentos.

—También dejó de existir ayer, en Celadilla Sotobrín, don Ildefonso Ubierna Valladolid, a los 82 años de edad.

A sus hijos, hijos políticos y demás familia expresamos nuestro más sentido pésame.

«BEAU GESTE»
Próximamente acontecimiento

BURGOS HACE 30 AÑOS

Del DIARIO DE BURGOS correspondiente al viernes, 26 de Febrero de 1937

UNA comisión de alumnos del curso de alféreces provisionales de Intendencia, acompañada por el director del curso, visitó en la tarde de ayer al presidente de la Junta provincial recaudatoria del Plato Unico para hacerle entrega de la cantidad de 370 pesetas importe de la recaudación efectuada entre aquéllos con destino a los fondos que administra dicha Junta.

LA temperatura máxima de hoy fue de 8,2 y la mínima de 2,6.

«BEAU GESTE»
Próximamente acontecimiento

Delegación provincial de inválidos civiles

Existiendo unas becas en el Centro profesional de Toledo, para mujeres inválidas comprendidas en la edad de 18 años a 35 años, de bordados y repujados en cuero, a las que las pueda interesar, se debe presentar en la Delegación de Inválidos Civiles, calle de la Puebla, 21, primero, Burgos. Para informarles de ellos, antes del día 5 de Marzo próximo. Las becas son gratuitas, y pueden solicitarlas toda mujer que se halle inválida.

Jefatura de Transportes Militares de Burgos

CONCURSO-OPOSICION

Se anuncia una vacante de Auxiliar Administrativo para esta dependencia con el sueldo reglamentario. Para informes, programas y demás detalles, en la expresada Jefatura. Calle Vitoria, 63 (Dependencias Militares)

Burgos, 25 de Febrero de 1967.
EL COMANDANTE JEFE.

DE LOS CENTROS OFICIALES

POLICIA MUNICIPAL

HALLAZGOS. — En la Policía municipal y para las personas que acrediten ser sus propietarios se hallan depositados los siguientes objetos:

Cierta cantidad de dinero; dos monederos con ciertas cantidades de dinero; dos pares de gafas; una pulsera; un encendedor; dos relojes; dos anillos; una navaja; un par de guantes; dos pares de medias y un tablero de dibujo. Todo ello encontrado en la vía pública.

En la pasada quincena han sido entregados un paraguas, una gabardina y una rueda de motocicleta, depositados por Autobuses municipales, un señor que oculta el nombre y don Valentín Díez, a los que acreditaron ser sus propietarios doña Tomasa Seco, el niño Gabino González y don Víctor Merino.

Asimismo y por no haber aparecido sus propietarios en el plazo reglamentario de dos años y un día fueron entregados un monedero con 52,60 pesetas; un bolso con 26,60 pesetas y un estuche de compases a la señorita Julita Mazuelas, don Marcelino Navarro y don Marciano Miguel, como autores del hallazgo.

MULTAS. — Por esta Alcaldía y durante la quincena pasada han sido sancionados con multas de quinientas pesetas, por expender leche a granel, los industriales lecheros siguientes:

Don Nicolás Gutiérrez, domiciliado en carretera de Quintanadueñas (dos multas), don Juan José Sevilla, domiciliado en Diego Polo, 11; don Alberto Ruiz, domiciliado en Escuelas, 15 (Gamonal) y don Juan Díaz, domiciliado en Ventorro de Madrejuana.

INSTITUTO NACIONAL DE PREVISION

DE INTERES PARA LOS PENSIONISTAS DE LA MUTUALIDAD AGRARIA RESIDENTES EN ESTA CAPITAL.— Se pone en conocimiento de los citados pensionistas de Vejez, Invalidez y Viudedad, de la Mutualidad Agraria, que tengan su residencia en esta capital, que se encuentran a su disposición en las oficinas de esta Delegación provincial, calle de Vitoria, núm. 16 y horas de ocho y media a una y media de la mañana de cualquier día hábil, donde pueden recogerles los interesados, los talonarios complementarios correspondientes a los aumentos de pensión que ha establecido la Orden ministerial de 28 de Diciembre de 1966.

PAGADURIA MILITAR DE HABERES DE LA SEXTA REGION MILITAR

Señalamiento de pagos de haberes correspondiente al mes de Febrero de 1967.

Día 27:

De 10 a 11,30, caballeros mutilados de guerra por la Patria.

De 11,30 a 13, señores jefes, oficiales y suboficiales.

Asociación mutua benéfica del Ejército. — Día 27: De 10,30 a 13, viudas y retirados.

Día 28:

De 10,30 a 13, incidencias.

INSPECCION PROVINCIAL DE ENSEÑANZA PRIMARIA

CLASES GRATUITAS PARA LA OBTENCION DEL CERTIFICADO DE ESTUDIOS PRIMARIOS. — La Inspección provincial de Enseñanza Primaria pone en conocimiento del público en general que en esta ciudad funcionan gratuitamente dos clases de adultos para la obtención del certificado de estudios primarios.

Dichas clases se desarrollan de 7,30 a 9,30 de la tarde, en los lugares siguientes: Grupo escolar "Hispano Argentino" (calle de San Gil) y Grupo escolar "Rodríguez de Valcárcel" (Barrio de Gamonal).

Pueden asistir a estas clases todas las personas mayores de 14 años que no posean dicho certificado y cuantas quieran ampliar su formación cultural.

SINDICATO PROVINCIAL DE LA CONSTRUCCION, VIDRIO Y CERAMICA

CLASIFICACION DE CONTRATISTAS DE OBRAS DEL ESTADO. — Se pone en conocimiento —por una vez más— de todos los contratistas que deseen participar en la contratación de obras del Estado que por orden del Ministerio de Hacienda de fecha 22 de los corrientes (B. O. del Estado número 47 de fecha 24-2-67) aclarando el último párrafo del artículo primero del Decreto 3153-1966, que estén pendientes de promover el expediente de clasificación, pueden presentar ante la Delegación de Hacienda correspondiente —Sección del Patrimonio—, la instancia antes del 28 de este mismo mes de Febrero, pudiendo presentar dentro de los 20 días siguientes a la conclusión del anterior plazo, el expediente debidamente completado incluido el informe de este Sindicato.

DELEGACION PROVINCIAL DE SINDICATOS

EL MARTES, REUNION DEL CONSEJO DE S.E.S.A. CON LOS TRABAJADORES DE LA EMPRESA.— El presidente del Consejo de Administración de la Empresa S. E. S. A., don Moisés Izarra acompañado de otros consejeros visitó en la mañana de ayer al delegado provincial de Sindicatos para solicitar que permitiese la utilización del salón de actos de la C. N. S. para el martes, día 28, a las seis y media de la tarde, para celebrar una reunión con todos los trabajadores de la empresa S. E. S. A.

El objeto de la reunión, según indicó el señor Izarra al señor Figueras es informar a todos los trabajadores de las gestiones hechas hasta el momento por el Consejo de Administración, dada la especial característica de que los trabajadores de la empresa S. E. S. A. son partícipes en un paquete mayoritario de las acciones que representan la Sociedad y consecuentemente accionistas de la misma, así como informar de la situación actual de la empresa, de las posibilidades del futuro y de las medidas a adoptar para la posible apertura de la fábrica.

La reunión no tendrá otro carácter que el estrictamente informativo, según manifestaciones del señor Izarra al señor Figueras toda vez que de tratarse de adoptar acuerdos la convocatoria habría de ser efectuada de conformidad con los trámites necesarios tanto en el aspecto de las relaciones mercantiles entre empresa y trabajadores como en el de estar estos últimos vinculados a la entidad por una relación laboral. Así, pues, el próximo martes, a las seis y media de la tarde se celebrará esta reunión informativa entre los trabajadores y el Consejo de Administración.

INFORMACION MILITAR

ORDEN DE SAN HERMENEGILDO. — Se concede la Placa de la Real y Militar Orden de San Hermenegildo al capitán auxiliar de Caballería don Atilio Bahut Martínez.

¡La perfección de su televisor al máximo...!

¡Vd. puede confiar en MARCONI, porque...

¡MARCONI cuida el detalle!

Televisores MARCONI

★ ★ ★

Distribuidor oficial:

TELE CONFOR

Mil Viviendas - BURGOS

VIAJES CLUNIA

FALLAS EN VALENCIA:
15 al 20 de Marzo (6 días). Sólo viaje, 700 Ptas.
con hoteles 2.ª ... ... 2.950 "

SEMANA SANTA EN ANDALUCIA:
MADRID, CORDOBA, GRANADA, SEVILLA.
19 al 25 Marzo (7 días), viaje y Hoteles de 2.ª ... 3.900 Ptas.

SEMANA SANTA EN MURCIA, CARTAGENA y LORCA:
21 al 26 Marzo (6 días) viaje y Hoteles de 2.ª ... 3.900 Ptas.

FERIA DE SEVILLA
19 al 24 Abril (6 días), Hoteles 2.ª ... ... 3.500 "
19 al 24 Abril (6 días), Hoteles 2.ª ... ... 3.500 "

SALIDAS GARANTIZADAS
Solicite información
VIAJES CLUNIA
Paloma, 25. BURGOS

DELINEANTE PROYECTISTA

precisa importante empresa de esta capital. Interesados presentarse en PUBLICIDAD MENTOR, Carnicerías, 2, 3.º — BURGOS (R. O. C. Núm. 233).

CARTELERA DE ESPECTACULOS

ASTORIA. — A las 4,30, a las 6,30 y a las 8,30, sensacional «western» «Pistoleros de Arizona». ¡Es el Oeste salvaje, pistolas rápidas y corazones audaces! Eastmancolor-Techniscope. Autorizada para todos los públicos (s. c.)

AVENIDA. — Hoy, a las 5,30, 7,45 (numerada) y 10,45 noche. ¡Acontecimiento! Estreno riguroso. «Espía con mi cara». Metro-color. Robert Vaughn (Mister Solo). Emoción al rojo vivo. Mayores de 18 años. (3 R).

CALATRAVAS. — Sesión continua de 3,45 a 7, 7,45 (numerada) y 10,45 noche. Grandioso estreno de una película de aventuras «El halcón del desierto» en maravilloso color, cinemascope, Kirk Morris, Dina Loy, Aldo Sambrell, Red Ross. Autorizada todos los públicos.

COLISEO. — Hoy, continua de 3,30 a 7,15, 7,45 (numerada) y 10,45 noche. Estreno extraordinario. «El Zorro cabalga otra vez». Eastmancolor. Intensa acción. Desbordante y arrolladora. Tolerada menores. (2).

CONSULADO. — A las 5,30, 7,45 y 10,45 noche. Divertidísimo estreno. «A la cumbre por las faldas». Panavisión y Metrocolor. La historia de tres explosivas y estupendas bellezas que aman por placer y matan por negocio. Mayores 18 años. (3).

CORDON. — A las 5, a las 7,45 y a las 10,45, grandioso éxito de la mejor obra del coloso Billy Wilder: «En bandeja de plata». Panavisión. Mayores 18 años (3).

GOYA. — A las 5,30, 7,45 y 10,45 noche (numeradas) «Divorcio a la americana». Con Frank Sinatra, Deborah Kerr y Dean Martin. En Todd-ao. Una comedia modernísima con unos actores de primera y unos «ingredientes» fuera de serie. (3R).

GRAN TEATRO. — Hoy, a las 5,30, 7,45 (numerada) y 10,45 noche. Gran estreno. «Rasputín». Cinemascope. Tecnicolor. Impresionante como ninguna. Mayores 18 años (3).

REX. — Hoy continua de 4 a 7,15, 7,45 (numerada) y 10,45 noche. Grandioso doble: «Hotel Internacional» (3). Panavisión. Metrocolor. Elizabeth Taylor, Richard Burton y «Vd. tiene ojos de mujer fatal». Eastmancolor. Mayores 18 años. (s. c.)

— Calificación Moral — 1, niños; 2, mayores de 14 años; 3, mayores de 16 años; 3-R, mayores de 18 años con reparos y 4 gravemente peligrosa.

EL MUNDO EN OCHO DIAS

Por Tomás CERRO CORROCHANO

Un periódico francés ha llegado a calificar de «habilidad acrobática», de que ha dado pruebas evidentes el presidente indonesio Sukarno, ha mantenido a éste en su puesto y extraordinaria capacidad de maniobra, a casi año y medio después del golpe comunista de Octubre de 1965, en el que al parecer le caben responsabilidades muy graves.

Todo hace pensar que la situación va a concluir y quizá trágicamente para quien fue un día ídolo de la independencia y la unidad indonesia y jefe indiscutible y todopoderoso de un Estado compuesto por 3.000 islas situadas a lo largo de un eje de 5.000 kilómetros, con 104 millones de habitantes, pertenecientes a todas las razas y religiones de Asia y que hablan 333 lenguas y dialectos.

Poco a poco el general Suharto le ha ido despojando de todos sus poderes efectivos —empezó por obtener del Congreso consultivo del pueblo la revocación del título de «presidente vitalicio» que el propio Congreso le había otorgado— y haciendo aparecer a la luz de procesos judiciales de ex-ministros y personalidades complicadas en lo que pudo desembocar en una dictadura roja, la participación de Sukarno, así como la realidad de su vida oficial y privada no muy a propósito para mantener su prestigio.

Parece que se aproxima el golpe final. Del 7 al 11 de Marzo se reunirá el Congreso, en sesión plenaria, para decidir la suerte del presidente. Si todo ocurre como está previsto Sukarno será destituído y le reemplazará el general Suharto hasta 1968, fecha fijada para elegir un nuevo presidente. Habrá también juicio. Y no benévolo si el criterio de los jueces coincide con el de los estudiantes que en sus últimas manifestaciones han pedido reiteradamente la ejecución. Numerosos jefes militares —entre ellos los de Java central y occidental— han declarado de manera rotunda su incompatibilidad con Sukarno. Este, sin duda, tratará de movilizar en su esfuerzo decisivo a sus partidarios. Que lo consiga eficazmente es ya otra cosa.

La conferencia de Ginebra y la extensión nuclear

Tras seis meses de interrupción y tras nueve años de inútiles negociaciones para el desarme general (hoy en el mismo punto que en 1958 cuando la conferencia dio comienzo) vuelven a reunirse en Ginebra los 18, que son 17, porque Francia viene manteniéndose sistemáticamente al margen de sus trabajos desde el primer día.

Contiene su agenda tres punto: a) desarme general otra vez; b) explosiones nucleares subterráneas y c) prohibición de la extensión de armas nucleares.

De acuerdo los Estados Unidos y la URSS, para lo que ha sido necesario que Washington dé de lado sus proyectos de fuerza atómica multilateral, la adhesión de Inglaterra al tratado es indudable, por lo que, un poco antes o un poco después, puede considerarse ya como un hecho.

No saldrá adelante, a pesar de ello, sin dificultad. Alemania ha planteado abiertamente la doble cuestión de la seguridad de los Estados no atómicos ante posibles agresiones de cualquiera de los pertenecientes al Club y del aspecto industrial del asunto, ya que el tratado obliga a quienes lo suscriben a no suministrar a otros países máquinas ni artefactos nucleares y prohibe a los que no los tienen adquirirlos o fabricarlos, aún para fines pacíficos.

Por si ésto fuera poco, inutilizará prácticamente al Euratom o Comunidad Atómica Europea, ya que el nuevo tratado crea un organismo de vigilancia que se superpondría, de salir adelante como se proyecta, al que eficaz, pero discreta y equitativamente, viene ejerciendo estas funciones dentro del Euratom y no sólo constituiría o podría constituir un auténtico «espionaje» industrial (secretos de fabricación, etc.) sino un instrumento de denominación de la economía alemana.

Por su parte Italia ha planteado la misma cuestión hablando de «discriminación» y de «nueva Yalta política, económica, militar y psicológica». Si añadimos que el Japón, Suecia, Nueva Delhi, El Cairo y Karachi, por citar media docena de ejemplos, tienen también graves objeciones a un tratado en el que los que poseen armas atómicas no las destruyen y se las impiden a los demás, es fácil llegar a la conclusión de que tal tratado no va a ser muy popular en el Mundo.

Hay más. Francia ha anunciado que no lo firmará, como no firmó el tratado de Moscú sobre suspensión de experimentos nucleares en la atmósfera. La China, por su parte, queda fuera también. Y en Alemania, donde el canciller Kiesinger y el ministro de Asuntos Exteriores Brandt se han manifestado dispuestos a firmar, están siendo objeto de una fuerte presión por parte del ministro de Hacienda Strauss (jefe de los cristianos sociales bávaros, sin el que Kiesinger no sería canciller) que amenaza con dimitir y de gran parte de los demócratas cristianos. Tras éstos últimos se halla Adenauer.

Saldrá, pues, probablemente, el tratado; pero no sin atenuaciones que pudieran, al fin, ser importantes.

China, Vietnam y Corea

A primeros de Febrero fue destituído el presidente de la República china, Liu Chao-Chi de algunos de sus cargos en el partido (no en el Estado). Ahora, al parecer, cesa en todos ellos, es decir, como vicepresidente del partido (segunda figura después de Mao Tse-Tung), y como miembro del comité permanente de la oficina política, de la propia oficina política y del comité central. Es de suponer que no tarde su destitución como jefe de Estado, probablemente con consecuencias trágicas de orden personal, como le ocurrió, por ejemplo, al alcalde de Pekín, Pen Chen, asesinado no mucho después de su expulsión. En las alturas de Pekín al menos, Mao sigue ganando puntos.

Una nueva campaña de difamación en gran escala contra un jefe comunista extranjero han lanzado los «maoístas». Se trata esta vez del primer ministro y secretario general del partido de Corea del Norte, Kim Il Sung, acusado de traidor al marxismo-leninismo y de «discípulo de Kruschef».

El el «frente» chino-ruso es de consignar la siguiente declaración del vicepresidente del Gobierno y ministro de Asuntos Exteriores de Pekín, Chen Yi: «Es posible que las relaciones entre la China y la URSS se agraven más todavía; es posible que estalle una guerra entre los dos países». Que si los dirigentes chinos pudieran provocarla impunemente lo harían no cabe dudarlo. La cuestión está en saber si pueden.

Por lo que al Vietnam se refiere, los comentaristas internacionales subrayan el hecho de que cuatro días después de que Hanoi se haya manifestado dispuesto a negociar (aún sin ofrecer ninguna contrapartida al cese de los bombardeos norteamericanos al Norte del paralelo 17) un artículo del «Diario del Pueblo», de Pekín, se dirija vivamente a los vietnamitas septentrionales para que «no cedan al chantaje de la negociación pacífica» ni admitan otra equivalencia a sus propias concesiones que la «retirada total de las fuerzas norteamericanas del Vietnam». La posibilidad de una intervención armada china en el Vietnam del Norte «para protegerle de los Estados Unidos» si se iniciaran unas negociaciones, es cosa admitida como muy posible por algunos corresponsales.

Resulta así tan explicable la actitud de Washington —no hay cese de los bombardeos sin contrapartida vietnamita— como incomprensible la de quienes se empeñan en afirmar que sin bombardeos podrían iniciarse con fruto las conversaciones de paz.

(Colaboración LOGOS)

TALLERES GRAFICOS
«DIARIO DE BURGOS»
TRABAJOS A TODO COLOR EN
OFFSET
PRESUPUESTOS VENTAJOSOS
Talleres Graficos Diario de Burgos
Vitoria 13 — Teléf 202852. — Apartado 46
BURGOS

...Y después de la limpieza de su hogar
unas pulverizaciones de OZONOPINO RUY-RAM, que, mezclado con agua, le dejarán un ambiente sano y un delicioso perfume de bosques. «RUY-RAM». HIGIENISTA. — MADRID.

Gregory Peck, candidato demócrata a la Casa Blanca

- **El actor fue admirador entusiasta de los presidentes Roosevelt y Kennedy**
- **Posee una sólida formación humanística y es liberal**

La historia política de los Estados Unidos de América es bastante compleja y llena de matices extraños para la humanidad de los europeos, quizá más profunda y más conservadora. Allí en América varios actores han hecho sus pinitos en política. En la vieja Europa sería incomprensible que la despeinada Brigitte Bardot se pasara a la política activa del general De Gaulle.

En estos momentos es noticia mundial la elección para gobernador de California, el Estado más rico de la Unión, del antiguo cowboy del celuloide, el actor Ronald Reagan. Dentro de su propio partido republicano el senador Javits declaró: «Reagan ha comenzado a filmar su última película «El gobernador», producida por los ricos del petróleo». El propio Nelson Rockefeller ha dicho que es incomprensible que un actor sin ninguna cultura política se convierta en gobernador de California y como consecuencia candidato automático a la presidencia de los Estados Unidos.

Cabría preguntarse: ¿Debe un actor del cine seguir la carrera política? No se puede ser categórico en la respuesta. Si el actor está preparado para ello —cosa muy rara— puede y tiene todo el derecho de hacerlo. Pero parece que las cosas se están desorbitando y se escuchan los nombres de mucha gente del cine como futuros candidatos a sentarse en el colosal despacho de la Casa Blanca.

La agencia de relaciones públicas y publicidad «Spencer and Roberts» de Los Angeles ha demostrado que un actor de cine tiene muchas posibilidades de ganar una elección. Poseen la ventaja de ser mucho más conocidos que los hombres de la política, saben actuar ante un auditorium y una junta de expertos les fabrica los discursos y les aconseja sobre sus actos, tanto públicos como privados. Todo se limita a una campaña bien llevada, casi toda ella basada en la T.V. y en las incontables horas que los americanos pasan frente a sus receptores.

Ronald Reagan ha derrotado al conocido político Brown. Este actor comenzó su nueva carrera siendo presidente de una junta de actores llamada «Screen Actous Guild», y como dato curioso podemos decir que en el juicio de divorcio de su primera esposa —acaecido por entonces— ella declaró al tribunal: «—Ronald es demasiado tonto—».

Cuando llegó a la presidencia de los Estados Unidos el presidente Franklin D. Roosevelt con su programa un tanto socialista del «new deal», Reagan, que era un furibundo roosveliano, al constatar que los conocidos trust de derechas se inclinaban a la oposición al presidente Roosevelt, y tras el famoso «affaire», de Alger Hiss, cambió de camisa y se puso en contra del presidente, pasándose a engrosar la lista de los detractores que eran muchos.

El iniciador de la moda actor-político, podemos situarlo en el mismo Estado de California y en la persona del bailarín George Murphy, que derrotó al escritor Salinger, hecho que sorprendió a infinidad de personas.

Así las cosas, el partido demócrata no podía quedarse inactivo. Se dispone a luchar con las mismas armas de sus rivales. Prepara ya a su actor-político y la designación ha recaído sobre Gregory Peck.

Gregory Peck es mucho más conocido que Ronald Reagan, está mucho más preparado que la mayoría de la gente del cine —y más que Reagan, por supuesto—; su ideología política entra en el campo liberal, y será postulado por el partido demócrata. El nacimiento de los partidos políticos en Estados Unidos se remonta al tiempo de los padres de la Patria, cuando existían los federalistas y los antifederalistas. Al partido demócrata se le puede situar como el seguidor y continuador de las ideas de Jefferson. Actualmente ostentan el poder con J. B. Johnson en la presidencia.

Gregory Peck fue un gran defensor del presidente Roosevelt y lo demostró siempre que pudo y tuvo ocasión. Fue también un admirador incondicional del difunto J. F. Kennedy, con quien mantuvo largas charlas. ¿Quién sabe si ya entonces hablasen del paso del actor a la vida política?

Un verdadero equipo de especialistas está ya manos a la obra de la «Operación Peck», y parece que de continuar en Norteamérica la actual democracia televisiva, las posibilidades del actor Gregory Peck irán en aumento. El duelo por la Casa Blanca entre Reagan y Peck parece que va a ser muy interesante.

A todo esto cabe preguntarse qué pensará el clan Kennedy, hoy por hoy, bastante atareados por las repercusiones del libro de Manchester, pero que no cabe duda pondrán su concurso en este singular caso de los políticos-actores.

¿Habrá una dura batalla dentro del partido demócrata entre Kennedy, Johnson y Gregory Peck a fin de ser nominados candidatos a la presidencia?

Todo está por ver. Y cosas más difíciles se han visto. — (S.U.N.C.)

DAVID G.

Espuma de la semana

IRLANDA CONTRA ESCOCIA

UNA violenta lucha entre dos países que se disputan la supremacía del whisky. Bien es verdad que a la fama del whisky como bebida habitual, además de Europa, ha contribuido de forma extraordinaria Norteamérica. Los europeos producen escelente whisky, pero en Norteamérica se bebe mucho de tal elixir y sobre todo en las películas, que es donde la fama cunde más rápidamente.

Mas, la guerra a que nos referimos consiste en que el whisky irlandés tiene intención de plantear batalla al clásico "scotch", o sea al que se elabora en Escocia, que si no es el mejor del Mundo, no le anda lejos.

Al final, todo va a ser cuestión de gustos. Whisky de Irlanda y de Escocia. Diversas técnicas de fabricación, luego distintos matices. El "scotch" es sometido a dos destilaciones, mientras que el "irish" se somete a tres. En el primero la destilación de los diversos cereales tiene lugar separadamente, mientras que en el de Irlanda, se destila la mezcla.

Todos estos detalles son muy interesantes de saber, pues si uno se emborracha con uno u otro mejunje, que sepa al menos a qué procedimiento se debe.

El país que más whisky consume es Norteamérica; luego Inglaterra, luego Francia. La verdad es que no se comprende bien para qué tanto whisky habiendo vino, pero, como decíamos, eso es cuestión de gustos.

AQUEL BELLO DANUBIO, QUE SE HIZO VALS

13 de Febrero de 1867. Fecha casi histórica. En ese día se estrenó uno de los valses más famosos que existen: el llamado Bello Danubio Azul. La verdad es que el Danubio no es azul, pero sin que a ciencia cierta sepamos decir por qué, lo cierto es que si el baile tuviera color, el del vals sería azul.

Es de suponer que aquella noche del estreno los danzantes se lanzarían a la pista con especial fuego y decisión. ¡Tiempos aquellos! No hay más que saber que aquellas gentes bailaban el vals, para apreciar lo diferentes que debían ser de nuestras juventudes que bailan ritmos descoyuntados y frenéticos. El vals es serenidad y ondulación; por eso quizá uno de los títulos más expresivos de valses famosos es aquel que se titulaba "Vals de las olas". En todos los valses se marchaba sobre olas, mientras el romanticismo se extendía en la sala, como un perfume.

El centenario del vals se conmemorará en Viena con una exposición en donde se podrán admirar innumerables fotos y recuerdos de fiestas célebres en las que el vals triunfó y además habrá un concurso, que también pudiéramos denominar campeonato de vals. Un gran premio a la pareja que se deslice con más elegancia al son de la melódica música.

¿Hay todavía gente que baile el vals? La hay, sobre todo en Viena. En el concurso se hace una advertencia interesante: no se podrá salir a la pista de baile vistiendo minifalda. La advertencia nos parece muy oportuna.

GUERRA AL ANALFABETISMO

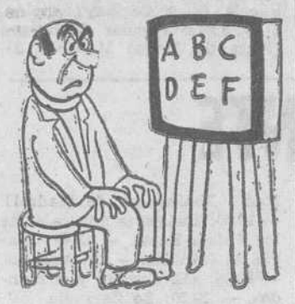

La Tele es un utensilio que nos hace pensar, a veces, que no merece la pena saber leer. La televisión y el cine que son los artefactos con más clientela, en la actualidad, sustituyen las ideas por imágenes y facilitan la comprensión Pero. asimismo, la Tele puede ser un buen procedimiento para enseñar a leer.

Véase el caso del profesor Manzi de Italia. Hace varios años que está al cargo de una emisión titulada "Jamás es tarde". Y la emisión está dedicada a transformar en letrados u hasta seres cultos, a los que hace poco, habiendo llegado a la edad madura, no sabían leer.

Enseñar a leer a un viejo es difícil porque le da vergüenza ir a la escuela. Da vergüenza no saber leer, lo cual es una buena señal.

Pero aprender en casa es fácil. En Italia se da la siguiente estadística En 1960, año que empezó la emisión Manzi, de 51 millones de habitantes, 3.832.000 no sabían leer. Hoy de 53 millones son analfabetos sólo dos millones.

No todo el mérito de ese progreso se debe a Manzi, pero sí buena parte de él. Y al aludir al señor Manzi, aludimos indirectamente a la Televisión.

UN TEATRO DE ALUMINIO

Es un hecho que el circo y en general los espectáculos ambulantes, que en otro tiempo tuvieron una vida brillante y próspera, ahora languidecen. Ello es lógico. Se comprende la decadencia del circo y de los espectáculos de variedades, en general, por dos importantes motivos. El primero, la existencia del cine. Si los teatros y circos ambulantes iban de acá para allá repartiendo su música alegre y sus escenas vistosas, el cine es ubicuo y con esto no hay quien pueda.

Además hay otro motivo que explica la decadencia de las variedades. En un principio ese espectáculo fue efectivamente "variado" y multicolor; hoy es un género lleno de monotonía. Las variedades son siempre las mismas y ya cansan.

Pero pese a todas esas consideraciones es lo cierto que en la Gran Bretaña, en el país de Gales, se ha fabricado un teatro ambulante que en su género será único. Un gran teatro de aluminio montable y desmontable en pocas horas y apto para desplazarse de un lugar a otro.

Sus propietarios no esperan más que mejore el tiempo, para empezar. Aunque el teatro tiene calefacción, no es suficiente para compensar el rigor de este terrible invierno que estamos pasando.

Dime cómo hablas y te diré quién eres...

- **La lengua alemana es áspera, la gallega suave, el italiano sonoro el francés blando y el español fuerte**
- **Una reina besó a su secretario mientras dormía, en honor a su perfecta dicción**
- **La mejor lengua para representar tragedias es la inglesa; para expresar el amor, la francesa; para decir versos, la italiana y para rezar, la española**

Por Juan PEDRO VERA CAMACHO

DEL refrán "Dime con quién andas y te diré quién eres", podríamos parodiar otro: "Dime cómo hablas y te diré quién eres"... porque la verdad es que la lengua de cada día va acorde siempre con la forma de ser de los habitantes del mismo. Por algo la lengua es lo último que se resiste a ser conquistada cuando un pueblo invade militarmente a otro.

Los españoles, por ejemplo, se resistieron grandemente a aceptar la lengua púnica cuando los cartagineses invadieron nuestra nación; y lo mismo ocurrió más tarde con el latín que nos trajeron los romanos. Grecia y España son dos países con lenguas ricas en palabras, y quizá por ello los mejores oradores vivieron y nacieron en estas naciones: Demóstenes y Castelar son dos ejemplos claros.

La lengua alemana es áspera, la gallega suave; sonora la italiana, blanda la francesa y fuerte la castellana. Alguien dijo que cuando quería darse a respetar hablaba en alemán, cuando quería hacer el amor, en francés, en inglés si se trataba de comerciar y en su lengua materna cuando quería expresar un taco o una sublimidad. La lengua, galaico-portuguesa es la de la nostalgia, hasta el punto de que Alfonso X el Sabio, Rey castellano, escribió en esa lengua sus "Cántigas a Santa María", por ser más melodiosa y así hacer más honor a la Virgen Santísima, dada la suavidad que posee. Y otros aseguran que no hay lengua como la castellana, para rezar...

La lengua inglesa es la que mejor se adapta para representar tragedias; la italiana, para recitar versos. Las del Norte de Europa abundan en consonantes, y tienen muchas vocales las africanas.

LA REINA QUE BESO A UN SECRETARIO FEO

Por la boca muere el pez, dice un adagio; pero por la boca merecieron algunos feos ser besados nada menos que por una Reina. El estilo de dicción de Alano Chartier, secretario del Rey Carlos VII de Francia era tan perfecto, que fue encanto de su siglo; y por tal motivo, a pesar de ser muy feo, cierto día en que dormía en una antesala de Palacio, fue besado por la Reina Margarita de Escocia, esposa del Delfín.

Recriminada por los cortesanos por lo que acababa de hacer, respondió que no besaba al hombre, con miras pasionales, pues que además era feo, sino a aquellos labios que con tan bella precisión hablaban, a su voz, en una palabra.

DIVERSOS JUICIOS SOBRE LAS LENGUAS

Los hay de todas clases, buenos y malos. Marco Mureto, en sus "Notas sobre Cátulo", afirma que los españoles hablan en tono hueco y fanfarrón, y lo considera un defecto.

El monje Bacon, sin embargo, afirma que no hay lengua tan rica en vocablos como la castellana, sino en la griega; y va más allá: afirma que en castellano hay palabras, como por ejemplo "desenvoltura" que no tienen equivalente ni en francés ni en inglés ni en italiano, ni en latín, mientras en castellano aún tenemos otras dos que significan lo mismo, para mayor abundamiento desembarazo y despejo. Bien es verdad que en francés por ejemplo, existe la voz desvergondage, que es la que más se aproxima a la española citada, pero sin llegar a definir lo que la castellana deja bien definido. Otro tanto ocurre en inglés.

Y según Varron, al que apoya asimismo Aulo Gelio, los propios latinos tomaron de los españoles algunas palabras, como por ejemplo, lancea; y Quintiniano afirma que la palabra "gurdus", que significa hombre rudo, de pocas luces, fue llevada de España a Roma.

Para terminar diremos, que los pueblos más cultos fueron siempre los que más se preocuparon por su lengua; y que muchos siglos después, el idioma pervive, pues aún después de muchas modificaciones, hay palabras que siguen vigentes, como ocurre, por ejemplo, en ciertos pueblos de Extremadura y Castilla, donde aún se oyen palabras de la época del poema del Cid, como "asina" y otras; y los millares de kilómetros de distancia de los lugares donde hoy viven, en Europa oriental, y los siglos transcurridos, no han logrado que los sefarditas hayan dejado de hablar castellano; aunque sea un castellano, claro está, del año 1400... y pico.

¡¡MAS CARGA UTIL!!
¡MAS CAPACIDAD!
BARREIROS
SE LO OFRECE ACOPLANDO EL 3.er EJE A SU CAMION
"SUPER-AZOR GRAN RUTA"
8
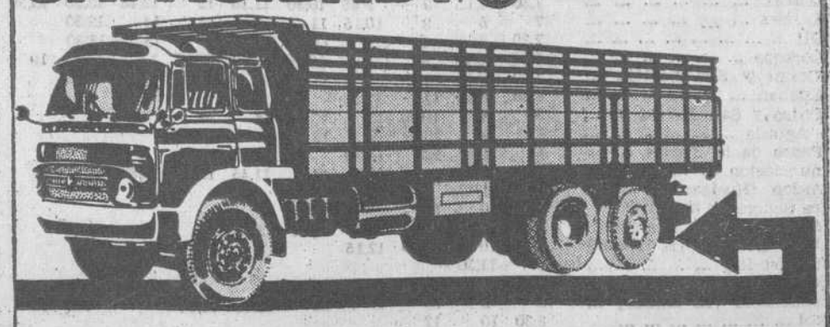
Ditasa DISTRIBUIDOR DE BARREIROS
BILBAO H. Amézaga, 8 Tfno. 24 59 60
SAN SEBASTIAN Avda. Generalísimo, 18 Tfno. 128 51
BURGOS Vitoria, 31 Tfno. 20 49 03
PAMPLONA Navas de Tolosa, 3 Tfno. 22 53 82

Palabra de Dios

"Estaba Jesús echando un demonio de un mudo". (S. Lucas, XI)

En aquel tiempo: «Estaba Jesús echando un demonio de un mudo. Y echado aquel demonio habló el mudo, entre la admiración de las turbas. Y unos decían: En nombre de Belcebú, príncipe de los demonios, echa los demonios. Y otros tentándole pretendían de El algún milagro. Mas Jesús, conociendo sus pensamientos, les dijo: Todo reino dividido entre sí será destruído y una sobre otra caerán sus cosas. Y si Satanás anda dividido ¿cómo quedará en pie su reino? Ya que decís que en poder de Belcebú echo los demonios. Y si yo los echo en poder de Belcebú ¿en virtud de quién los echan vuestros hijos? Por ésto, ellos mismos serán vuestros jueces. Pues bien; si con el poder de Dios echo yo los demonios cierto es que ha llegado ya a vosotros el reino de Dios. Cuando un hombre valiente y armado guarda su casa, seguro está todo lo que posee. Pero si llega otro más esforzado y le vence, le quitará todas las armas en que tenía su confianza y repartirá sus despojos. Quien no está conmigo está contra mí y quien no recoge conmigo, desparrama. Cuando el espíritu inmundo ha salido de algún hombre, anda por lugares áridos buscando descanso y no hallándolo dice: Volveré a mi casa de donde salí. Y viniendo a ella la hallará barrida y adornada. Entonces va y toma consigo otros siete espíritus peores que él y entrando, habitan en él. Y el último estado de este hombre resulta peor que el primero. Y sucedió que cuando Jesús decía estas palabras levantando la voz, una mujer de entre la multitud, le dijo: Bienaventurado el seno que te llevó y los pechos que te amamantaron. Mas El contestó: Mucho más bienaventurados los que escuchan la palabra de Dios y la observan».

QUE ES LA CUARESMA

Examinemos toda la liturgia y todo el espíritu de este santo tiempo y podremos ver que la Cuaresma es toda una lección de vida cristiana.

El primer domingo ponía ante nosotros las tentaciones de Cristo en el desierto para enseñarnos a vencer las nuestras.

Y para sostenernos en la lucha contra los enemigos de nuestra salvación, el domingo pasado, en su transfiguración, nos dejaba entrever la gloria que nos espera si, como Cristo sabemos luchar y vencer.

LECCION DE LA LITURGIA DE HOY

Hoy, siguiendo el camino emprendido, toda la liturgia es un grito del alma que acude a Dios para pedirle su ayuda.

«Apiadáos de mí, porque estoy solo y pobre. Dios mío, en vos confío: no sea yo confundido», nos dice el introito de la misa y en la oración le pedimos a Dios» que, escuchando las súplicas de los humildes, nos ampare con su poder».

San Pablo, por otra parte, en la Epístola, nos da una norma de vida y así nos dice: «Sed imitadores de Dios, caminad en su amor». Y a continuación nos exhorta a evitar el pecado, porque el que se deje llevar de la avaricia y de la fornicación, no será heredero del reino de Dios».

Finalmente, el Evangelio nos da a conocer la lucha que hemos de sostener contra los enemigos de nuestra alma, exhortándonos a la vigilancia para no volver a caer en el pecado.

PELIGROS DE LAS RECAIDAS

Es otra de las lecciones que nos da el Evangelio cuando nos dice que el demonio que ha sido arrojado volverá con otros demonios peores que él para apoderarse de nuevo de nuestra alma por el pecado.

Y estas recaídas, que serán frecuentes si no vivimos alerta y vigilantes, irán debilitando nuestra alma. Porque así como un enfermo grave, si recae en la enfermedad, corre el riesgo de morir, así el alma, falta de reservas espirituales por las caídas frecuentes, corre el peligro de perderse definitivamente.

NECESIDAD DE EVITAR LAS RECAIDAS

Esto nos enseña el cuidado que hemos de poner para evitar las recaídas y vivir una vida verdaderamente cristiana, pidiendo a Dios su ayuda para mantenernos fieles en el camino de su Santa Ley, que ha de ser siempre la norma de nuestra vida.

ESCUCHEMOS LA VOZ DE DIOS

He aquí la última lección que hoy nos da el Evangelio:

«Bienaventurados, nos dice, los que oyen la palabra de Dios y la guardan».

Unos habéis hecho Ejercicios; otros los vais a hacer, como los jóvenes en esta semana. Pues acudid a ellos a escuchar esa palabra de Dios que nos marca el rumbo de nuestra vida y procuremos todos ponerla en práctica, porque sólo así seremos bienaventurados.

VEGAS

Vida Religiosa

SANTORAL

SANTOS DE HOY:

Ss. Néstor, ob., Félix Fortunato Diodoro, Papias, Alejandro, Andrés, Porfirio, obs.

Misa de primera clase y color morado del III Domingo de Cuaresma.

SANTOS DE MAÑANA:

Ss.: Leandro, ob.; Gabriel de la Dolorosa, cf.; Alejandro, Abundio, Fortunato, Julián, mrs.; Baldomero, Basilio.

Misa, de tercera clase y color morado, de la tercera semana de Cuaresma; segunda oración de San Leandro y San Gabriel.

SANTOS DEL MARTES

Ss.: Macario, Rufino, Justo, Teófilo Cayo, Serapión, mrs.; Hilario, p.; Román, abad.

Misa, de tercera clase y color morado de la tercera semana de Cuaresma.

CULTOS

CATEDRAL (Capilla de Santiago). — Cultos mensuales en honor de la Virgen Santísima de la Medalla Milagrosa. — Por la mañana, a las 8,30 misa de comunión; por la tarde, a las 8 rosario, ejercicio del mes, exposición, adoración, bendición y reserva, terminando con la Salve cantada.

AGUSTINAS DE SANTA DOROTEA. — *Siete domingos a San José de la Montaña.* — A las nueve, misa de comunión general, al final de la misa se hará el ejercicio de los Siete Domingos.

A la una, otra misa rezada, al final de la cual se hará también el ejercicio de los Siete Domingos.

Por la tarde a las seis y media, rosario, misa con homilía a cargo del M. I. Sr. D. Isidoro Díaz Murugarren, ejercicio de los Siete Domingos al Santo Patriarca y veneración de la reliquia.

Misas dominicales

CATEDRAL	7,30	8,15	9	9,45	10,30	11,15	12	12,45	13,30	19,30	
San Lesmes	7	8	9	10,15	11	12	13	14	19,30		
San Gil	7,30	8	9	10	11	12	13	14	18,30		
San Lorenzo	7,30	8,15	9	10	10,45	11,30	12,15	13	13,45	19	
San Cosme y San Damián	7,30	8,1	9	10	11	12	13	14	19,30		
San Esteban	8,30	9,15	11	12,30							
San Pedro y San Felices	8	9	10,30	12	13	14	19				
Santa Agueda	8	9	10	12	13						
San Pedro de la Fuente	8	9,15	12	13,30							
La Anunciación	7	8	9	10	11	11,45	12,30	13,30	19		
San Antón (Huelgas)	10	11,30									
Nuestra Señora de las Nieves	8,30	10	12								
Ntra. Sra. La Antigua (Gamonal)	8	9	10	11,15	12,15	13,30	18				
San Juan Bautista (B. Yague)	8,30	10	11,30	12,15							
Hospital del Rey	9	11,30									
Capilla S. E. S. A.	8,30	11									
La Inmaculada (B. Militar)	8	9	10	11	12	12,45	13,30				
Capiscol	8,30	10	12								
Carmen	6	7	8	8,45	9,30	10,15	11	11,45	12,30	13,15	14 y 18,30
Merced	7	7,45	8,30	9	10	11	12	13	14	20	
Venerables	7	7,45	8,30	9,15	10	10,45	11,30	12,15	13	13,45	
Agustinas de Santa Dorotea	9										
Capilla Juan XXIII	8	9	10	11	12	13					
San José Obrero	8	9	10	11	12	13	20				
San Julián, Obispo	8	9	10	11	11,45	12,45	1,45	19			
San Vicente de Villayuda (La Ventilla)	9	11,30									

CARIDAD ES DAR Y DARSE

LOS IMBECILES

Es una debilidad. Sí. El título de hoy es una debilidad mía. Hacía ya mucho tiempo que quería escribir un artículo con este título. Por eso les ruego que me perdonen de antemano. Pero la ocasión me la ha brindado como en bandeja una de esas «curiosidades» que se leen en los periódicos y no la he querido desperdiciar. Pero vamos a ir por partes. Voy a justificar el título.

«Imbécil, según el Diccionario de la Real Academia es lo mismo que: Necio, escaso de razón. Y necio a su vez igual a ignorante de lo que podía y debía saber». Esto hay que tenerlo muy en cuenta a través de todo el artículo.

Ahora la «curiosidad» esa a la que me refiero, procedente del «Daily Telegraph», dice así: «La duquesa de Norfolk estaba planeando hace un par de noches un banquete, que se celebraría en los jardines del Arundel Castle, condado de Sussex y al que asistirían unos trescientos perros. La duquesa, propietaria de tres perros, fue elegida recientemente presidenta de los «Amigos del santuario animal de Clymping» (una especie de asilo canino). La duquesa dijo: «La idea se me ha ocurrido a mí sola y pienso que sería una atractiva manera de tirar el diero ayudar un poquito a los pobres vagabundos del santuario. Ni siquiera se le ocurrió pensar, a ella que se le ocurren tan brillantes ideas, que a lo mejor hay también por allí algunas personas a las que puede que no les viniera mal una comida caliente. ¿Se dan cuenta del grado de imbecilidad de esta duquesa? Apliquen, apliquen la definición en sus dos versiones y verán si coinciden ambas.

—¿Bien, y... qué? ¿Ha soltado ya todo lo que lleva dentro?... ¡Pues con los demás no va nada! Digo.

—Vamos despacio y analicemos un poco nuestra situación. Es cierto que en ninguna persona burgalesa se da este grado de imbecilidad y es una honra para todos. ¡Enhorabuena! Pero algo... algo... lo que podíamos llamar «semiimbécil» o «miniimbécil» (esto del «mini» está muy de moda) quizá sí. Me explicaré:

Hay personas a quienes no se les ocurre «tirar» el dinero en perros, desde luego, pero no sé si por mal parecer o por miedo a los perros. Pero ganas... Porque, dígame, si no es cierto, que hay bastantes a quienes les sobra el dinero y en vez de invertirlo en obras sociales (de las que está muy necesitada la capital y provincia), lo guardan o lo invierten fuera. ¿Son «mini»? (Ver definición).

No me dirán que no es menos cierto, que hay instituciones benéficas, asistenciales y promocionales que las pasan muy estrechas por culpa de los anteriores y de otros restantes. ¿Son «mini»? (Ver...).

Acaso puede ser verdad que existan muchos de los anteriores y de los restantes, a quienes ni siquiera les preocupa lo que vamos diciendo. ¿Son «mini»? (Ver...).

Puede ser cierto que la mayoría no está enterada de que se dan casos extremos de auténtica miseria y que les trae sin cuidado. ¿Son...? (Ver...).

Sucede que muchos, la gran mayoría, enterados y con posibilidades, ni las remedian, ni les interesan siquiera. ¿Son «mini»?...

Que hay otros a quienes no les importa gastar «en sociedad» un dinero que vendría muy bien a lo anteriormente dicho. ¿son «mini»?

Que hay quienes aplauden y colaboran a «estas sociedades» mientras las otras de tipo benéfico podrían atenderse con ese dinero tirado a lo ... (Ver definición).

Por otro lado hay un tanto por ciento bastante alto de personas que llevan una vida de «perros», pero no de los de la duquesa de Norfolk.

Que hay además muchos con aspiraciones nobles de mejorar con su trabajo y se quedan en «aspirantes»

Que hay mucha miseria y casi nadie la atiende. Que hay... tantísimas cosas que dan repugnancia y asco a los no imbéciles que es para echarse a temblar y para pensar que este «perro mundo» está bastante imbécil.

Lean cualquier capítulo del Evangelio de San Mateo y verán si llevo o no razón. Allí habla de necios también. ¿Lo han leído ya?

Entonces... ¿quiénes son los imbéciles...? De acuerdo.

Caso número 57. — Para sufragar gastos de enfermedad de una familia de un pueblo que se encuentra en la mayor miseria, necesitamos 10.000 pesetas. Es urgentísimo. Es vital para ellos. Dios premie a todos su generosidad.

DONATIVOS DE LA SEMANA

Don Epifanio Sáez, 100 pesetas; un párroco, 50; un canónigo, 500; anónimo, 100; anónimo, 25; anónimo, 500; anónimo, 100; doña Carmen Alonso, 100; Lucía López, 100; anónimo, 50; anónimo, 50; anónimo, 60: un amante de los pobres, 75; don Rufino Achirica, 1.000; señora viuda de Rilova, 1.500; una señora en memoria de su padres, 30; anónimo, 1.000; L. D. L., 100; M. T. C., 100; anónimo, 300; Mariano Alonso, 15; padre con trece hijos, 50; T. S., 25; una muchacha de Rioseras, 100; una niña, 25; anónimo, 25; E. S., 25; un amante de los pobres, 100; de seis hermanos, 25; Angeles de Jesús, 50; L. Heras, 50; señorita del Rincón, 50; anónimo, 25; anónimo, 50; Estrella, 50; anónimo, 200; anónimo de Santa Cecilia, 40 y A. A. A., 200 pesetas.

Para el caso número 55. — Anónimo, 50 pesetas; anónimo, 10 y V. P., 25 pesetas.

Para el caso número 56. — T. M., 100 pesetas; anónimo, 300 y un amante de los pobres, 125 pesetas.

Para la campaña contra el hambre. — Colegio de M. Concepcionistas de Melgar de Fernamental, 470 pesetas; anónimo, 100 pesetas.

A todos nuestro agradecimiento en nombre de Cristo y de sus pobres.

ADVERTENCIAS

Todos los jueves se celebra en la Santa Iglesia Catedral, en la capilla de Santa Ana, a las nueve de la mañana, por todos los bienhechores y beneficiarios de Cáritas.

Les invitamos a que conecten todos los jueves con Radio Popular de Burgos, a las tres de la tarde, para escuchar nuestro programa de caridad «La voz del corazón».

Los donativos se reciben en Cáritas Diocesana (Martínez del Campo, 7, teléfono 202214), Relojería Pérez Cecilia (Espolón, 2) y Radio Popular de Burgos (Plaza de Alonso Martínez, 2).

GUIA DEL RADIOYENTE

Radio Castilla

MAÑANA

7,55, Sintonía. Apertura. Lectura de programas; 7,58 Matinal cadena S. E. R. Buenos días, Señor, por el P. Sopeña. Deportes, por Vicente Marco. Información de última hora. El tiempo, por Mariano Medina; 8,30, Música popular española; 9,00, Página mañanera; 9,30, Melodías para el domingo; 10,00, El teatro de la familia; 10,30, Canciones hispanoamericanas; 11,00, Concierto breve; 11,15, Santa misa para enfermos retransmitida desde la iglesia de San Lesmes, abad. Patrón de Burgos.

SOBREMESA

12,00, París al habla; 12,15, Escenas cumbre; 12,30, Programa en cadena: El Gran Musical, El Show de los musicales; 13,30, Discos dedicados; 14,15, Noticias locales; 14,20, Tres minutos con la orquesta de Cristián Chevalier; 14,30, Retransmisión del diario hablado de Radio Nacional de España; 15,00, Discos dedicados.

TARDE

16,30, Carrousell deportivo. (En conexión con la S. E. R.); 18,30, Músicos célebres: Béla Bartok; 19,15, La hora de la zarzuela: "El Caserío", de Guridi; 20,30, Carrousell deportivo. (Crónicas).

NOCHE

21,00, Santo rosario dominical; 21,30, Rueda de melodías; 22,00, Retransmisión del diario hablado de Radio Nacional de España; 22,15, Noticias locales; 22,30, Programa en cadena: La hora Henka, de Narciso Ibáñez Serrador; 23,30, Fútbol, 67. Radiopanorama de los deportes; 24,00 Cierre.

Radio Popular

7,55: Apertura.

PRIMER PROGRAMA. — 8: Buenos días, Burgos. — 8,05: Primer compás. — 8,15: Saludos, amigos. — 9: Angelus. — 9,01: Burgos, música y noticias. — 10: Con la Prensa bajo el brazo. — 10,15: Mosaico español. — 10,30: Apunte litúrgico. — 10,40: Voces que son oración. — 11: Santa misa para enfermos e impedidos. — 11,45: La música noble de España. — 12: Angelus. — 12,05: Pequeño concierto. — 12,15: Rueda de orquestas. — 12,30: Novedades en discos.

SEGUNDO PROGRAMA. — 13: Occidente, última hora. — 13,05: Felices los tenga usted, I. — 14,15: Música para el aperitivo. — 14,30: Diario hablado de Radio Nacional de España. — 15: Radiorama. — 15,30: Felices los tenga usted, II.

TERCER PROGRAMA. — 16,30: Estadio (audición deportivo-musical en conexión con Radio Peninsular, de Madrid). — 18,30: Imágenes musicales de los Países Bajos. — 18,45: Lluvia de estrellas. — 19: Angelus. — 19,05: «El hombre y el mundo». — 19,20: La Zarzuela.

CUARTO PROGRAMA. — 20,30: Santo rosario en familia. — 21: Disco-balance. — 21,30: «Mundo negro». — 21,45: Al compás del tres por cuatro. — 22: Diario hablado de Radio Nacional de España. — 22,20: Ronda española. — 22,45: Cita con los deportes. — 23,15: Retablo en las ondas: «Elisa». — 0,15: La danza de las horas. — 0,17: Palabras para el silencio. — 0,20: Cierre de la estación.

Traspaso local

apto para instalar cualquier industria, superficie 250 m.² y oficina 10 minutos centro capital.

Razón: Laín Calvo, 29, 1.° izquierda.

ADMINISTRATIVO

Necesita empresa del Polo de Promoción, preferible con conocimientos de almacén de repuestos. Dirigirse por escrito indicando pretensiones y detallando historial al apartado de Correros 340.

(R. O .C. número 227)

ELECTRA DE BURGOS, S. A.

Distribuidora de IBERDUERO

Teniendo que realizar trabajos urgentes de expotación en esta capital, efectuaremos, previo conocimiento y autorización de la Delegación de Industria, un corte en el suministro de energía eléctrica el día 28 del actual, desde las 8,30 horas de la mañana hasta las 2 horas de la tarde, aproximadamente, a los centros de tranesformación siguientes: Covagonda, El Plantío, Plaza Toros (obras), Residencia Dos de Mayo y Automovilismo.

El corte anunciado afectará a todos los abonados en cuyo recibido figure, como sector, alguno de los números siguientes: 350 — 355 — 357 — 420 y 430.

En caso de realizarse los trabajos antes de la hora indicada, se restablecerá el servicio sin previo aviso.

CRONICA DE TRIBUNALES

Por Juan Cobo de GUZMAN AYLLON

Licenciado en Derecho

Procurador de los Tribunales

La enfermedad y el clima, ¿pueden ser "justas causas" para la desocupación de las viviendas arrendadas?

Fecha de la sentencia: 7 de Enero de 1967. — Organo jurisdiccional: Sala de lo Civil. — Juzgado Municipal de origen: número 2 de Burgos. — Clase de proceso: Cognición. Tipo de recurso: Suplicación contra sentencia del Juzgado de Primera Instancia núm. 2. — Letrados intervinientes: Don Juan-Jesús Llarena Chave y don Fernando Pardo Casas. — Magistrado ponente: Ilmo. Señor D. Juan Calvente Pérez.

El propietario - arrendador de una vivienda sita en determinada calle de nuestra ciudad promovió contra su inquilino demanda de juicio de cognición para resolución del contrato de arrendamiento, apoyando su acción en la desocupación de aquélla por plazo superior al de seis meses en el transcurso de un año.

Se opuso el locatario alegando fundamentalmente que, sin ser el no uso tan extenso en sus términos como el actor pretendía, en todo caso ha obedecido a una «justa causa», cual es la enfermedad bronquítica que viene padeciendo y que le obliga a ausentarse de Burgos y trasladar temporalmente su residencia a Madrid, especialmente durante los meses de invierno, por considerarse las condiciones climatológicas de la capital de España más beneficiosas para conllevar referida enfermedad.

Practicada prueba en los autos en orden a la ocupación de la vivienda, el conjunto de la misma —documental y testifical— evidenció que el demandado y su familia permanecen en Madrid durante la mayor parte del año, a excepción de los meses comprendidos entre Junio y Septiembre, salvo esporádicas permanencias de la esposa del demandado o de alguno de sus hijos en el piso en el resto del año.

Practicada igualmente prueba pericial médica, el facultativo designado informó que cuando un clima resulta desfavorable a un enfermo afecto de bronquineumatía crónica lo suele ser durante todo el año y por lo general el consejo médico es que debe efectuar cambio total y permanente de clima.

El Juzgado Municipal número 2 de Burgos dictó sentencia estimando la demanda y declarando resuelto el contrato de arrendamiento.

En la sentencia se estudia el aspecto del «no uso» de la vivienda, especificando que el concepto de «desocupación» a que se refiere el precepto legal de la Ley de Arrendamientos Urbanos, equivale a tanto como verse un piso desafecto de su uso normal, que es el de servir de hogar familiar, con el desenvolvimiento de la vida cotidiana que toda familia precisa.

Examina a continuación el tema de la enfermedad, estimando que del informe pericial se colige, en recta lógica, que la ausencia del demandado no viene determinada por razón de su padecimiento, sino por otras causas, ya que, si ello fuera así, el desplazamiento tendría lugar a un sitio de clima más beneficioso para su salud y, además, permanecería en esta ciudad durante los meses otoñales, que, conforme al dictamen médico, son los más benignos para la afección padecida, y terminando su razonamiento en el sentido de que la ausencia del demandado por el período de tiempo más crudo del invierno había de considerarse como una mera conveniencia, sin que este concepto sea de suficiente entidad como para equipararlo a la «necesidad» o exigencia ineludible, que determina la «justa causa».

—o—

Apelada la anterior sentencia, fue confirmada por el Juzgado de Primera Instancia núm 2, cuyo órgano jurisdiccional puntualizó y matizó aspectos relacionados con la desocupación de la vivienda y con la «justa causa».

La desocupación no puede entenderse sino en el sentido de verse la vivienda privada de su uso normal, que no es otro que el desarrollo en la misma de la vida de una familia. Por ello, aunque un piso no esté vacío, aunque en él permanezca el mobiliario completo, si no se vive en él de manera habitual, hay que conceptuarlo «desocupado». Si se ocupa tan sólo durante los meses de verano y el resto del año no se habita en él, pese a alguna visita esporádica y ocasional, no existe duda racional de que se da la situación de desocupación prevista por la Ley y de que procede la resolución contractual.

La «justa causa» ha de ser entendida —afirma el juzador— no propiamente para la desocupación de una vivienda, sino para mantenerla en dicho estado, privándola de su uso habitual y normal, porque, por regla general, siempre habrá alguna razón que no sea de mero capricho para aquélla, pero lo que, realmente, interesa determinar y valorar a efectos resolutorios es si el mantenimiento de tal situación se encuentra o no justificado por causa seria, razonable y veraz.

Y no debe olvidarse que la apreciación de si la causa de desocupación es «justa» constituye una evidente excepción a la regla general, y, por tanto, debe ser interpretada restrictivamente, porque, de lo contrario, carecería de eficacia la causa resolutoria, establecida por el legislador con el indudable propósito social de paliar la escasez de viviendas.

—o—

El inquilino interpuso contra la anterior sentencia recurso de suplicación para ante nuestra Sala de lo Civil, y a medio de la sentencia que hoy es objeto de nuestra atención ha confirmado la del Juzgado de Primera Instancia número 2, decretando, consiguientemente, la resolución del contrato de arrendamiento.

También la Sala se ocupa separadamente del «no uso» y de la enfermedad y el clima como «justa causa» de aquél.

Empieza diciendo la Sala que, dada la naturaleza del recurso, no basado en la errónea aplicación del abuso del derecho, es obligado el respeto de los hechos declarados probados en la sentencia recurrida, y como más significativo la afirmación, deducida de la prueba, de que el piso litigioso sólo es habitado de Junio a Septiembre, y, por consiguiente, que durante el resto del año permanece desocupado, es decir, en un tiempo superior a seis meses en el curso de un año, situación que viene repitiéndose por un período aproximado de cuatro años, que no queda amparada por la Ley de Arrendamientos Urbanos si no obedece a justa causa, no identificada con cualquier razón de tipo subjetivo, por importante que sea, sino como circunstancias objetivas, ajenas al sujeto que padece sus consecuencias.

La Ley de Arrendamientos Urbanos sólo protege situaciones de permanencia en la vivienda, no temporadas determinadas por razón de clima, las cuales excluye de su régimen arrendaticio, y si bien es cierta la enfermedad del recurrente, no puede en este caso conceptuarse como justa causa para mantener la vivienda desocupada, no como situación transitoria, sino como estado permanente, justificado no por razones de necesidad sino de conveniencia, porque la necesidad nacida de la enfermedad obligaría a un cambio total de clima, integrado tanto por la temperatura, como por la humedad y altitud, y tal desocupación periódica por más de seis meses en el año, al convertirse en estable, excluye la aplicación de justa causa para la no ocupación.

—o—

Conjugada armónicamente la doctrina contenida en las tres resoluciones de distinto grado aludidas, pueden obtenerse las siguientes conclusiones:

1.ª La desocupación alegada por un inquilino será justa, no tanto porque sea justa la causa que le impulsó a marchar de la vivienda arrendada, cuanto porque sea justa —razonable, seria y veraz— la que la induce u obliga a mantener tal desocupación.

2.ª No tienen viabilidad para legitimar la desocupación circunstancias de clima, supuesto que con ello se produciría la conversión de los arrendamientos ordinarios en arrendamientos «de temporada», excluídos, como se sabe, de la especial protección de la legislación arrendaticia urbana.

3.ª Para que la desocupación sea justa ha de ser temporal o transitoria y no estable, ya que la habitualidad en el «no uso» transformaría en regla general lo que en el pensamiento del legislador es una excepción y debe ser restrictivamente interpretada.

VENDO PANADERIA

en Burgos. Plena producción, dos puntos de venta, clientela asegurada. Renta baja. Facilidades. Informes: MARIANO RICO. — PUBLICIDAD San Juan, 41. — BURGOS

PARA MOVIMIENTO DE TIERRAS Y TRANSPORTE DE ARIDOS

DUMPER berliet

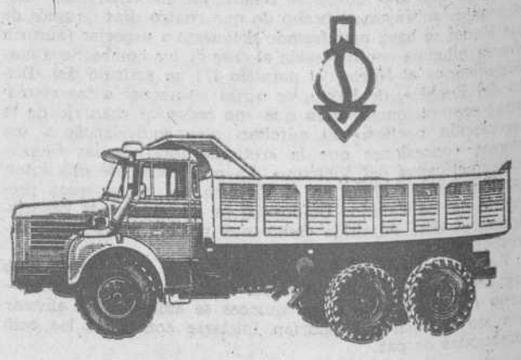

MOTOR DIESEL "MAGIC" DE 240 CV. CAPACIDAD 10-11 m³

FACILIDADES DE PAGO A 36 MESES

Finanzauto Y SERVICIOS, S. A.

22 SUCURSALES Y 15 BASES DE SERVICIO

SUCURSAL: Concepción, 14 - Tel. 20 48 48 BURGOS

Agitación en China

(Viene de primera pág.)

Yiag, en la provincia de Honan.

Debido a estos movimientos, han sido suspendidos los servicios ferroviarios de la línea Lung Hai.

La noticia termina diciendo que en las zonas contiguas a Cheng Chow, reina una gran confusión.

OPOSICION

Taipi (Efe).— El periódico "Ejército de liberación", dice hoy que la facción antimaoista dentro del partido comunista está colaborando con las fuerzas anticomunistas en la China continental en una "ofensiva de conjunto" contra el grupo Mao-Lin, informa la agencia CNA.

El periódico del ejército rojo publica un editorial que ha sido retransmitido por Radio Pekín, cuya emisión ha sido captada en la capital de Formosa haciendo un llamamiento a las tropas comunistas para que ayuden a desarticular la contraofensiva lanzada por los antimaoistas

Un grupo de elementos reaccionarios que han conseguido infiltrarse en el partido están colaborando actualmente con las fuerzas anticomunistas para lanzar conjuntamente una contraofensiva antimaoista.

El grupo Mao-Lin, ha instado a las tropas a que "ataque vigorosamente a las organizaciones contrarrevolucionarias a los elementos que disfrutan de cargos públicos y siguen la línea capitalista".

Washington ve desvanecerse sus esperanzas de paz en Vietnam y cree que la solución está en las armas

A menos que Hanoi ofrezca algo positivo, los bombardeos americanos continuarán indefinidamente

Prosigue la gran ofensiva estadounidense junto a Camboya

Washington (Efe). — Los esfuerzos de paz a través de negociaciones han fracasado y las esperanzas de alcanzarla por dicha vía se han desvanecido, según han revelado altos funcionarios del Gobierno estadounidense, quienes consideran que si Hanoi no cambia de actitud, la única solución que cabe es poner fin a la guerra por la vía militar.

Añaden los funcionarios que no ha habido respuesta alguna por parte de Hanoi a las sugerencias formuladas hasta ahora para negociar la paz y que, por el contrario, el Norte del Vietnam ha concentrado mayor número de fuerzas en torno a la zona desmilitarizada, en el paralelo 17.

PERSISTIRAN LOS BOMBARDEOS SALVO IMPREVISTOS

Washington (Efe).—A menos que Hanoi ofrezca algo sustancioso a cambio, las incursiones aéreas contra el Norte del Vietnám continuarán indefinidamente, según se ha puesto de relieve en círculos gubernamentales.

Concretamente, el Departamento de Estado ha rechazado todas las sugerencias, en el sentido de ordenar un cese de los bombardeos como medida en caminada a concertar negociones de paz con los comunistas.

El general Maxwell D. Taylor, asesor especial del presidente Johnson en asuntos militares y diplomáticos, afirma que constituiría una gran equivocación por parte de Estados Unidos poner fin a las incursiones, si Hanoi no demuestra con hechos que se halla dispuesto a iniciar las deliberaciones de paz.

Por último, en fuentes generalmente bien informadas se dice que aumentarán las incursiones aéreas y también los bombardeos con baterías de artillería, como medidas para ejercer presión sobre Hanoi y obligarle a negociar la paz.

Los bombardeos de artillería desde instalaciones en el Sur del Vietnam contra el Norte del país se iniciaron el viernes.

NUEVO TIPO DE PROYECTIL PARA DESTRUIR LAS BASES ANTIAEREAS

Washington (Efe).—Los Estados Unidos gastarán otros 26 millones de dólares, por lo menos, para comprar un nuevo tipo de proyectil con el que se pretende destruir las bases de baterías antiaéreas en el Norte del Vietnam.

El Pentágono ha anunciado que ha asignado otros 15 millones de dólares a la "General Dynamics Pomona" de California, para la producción de nuevos proyectiles del tipo "Arm" ("Antiradiation Missile").

Estos 15 millones de dólares son adicionales a los 11 millones ya asignados previamente para el mismo tipo de proyectil.

AMENAZA

Hong-Kong (Efe-Reuter). — Pekín afirma hoy que Camboya tendrá el apoyo de 700 millones de chinos si Estados Unidos extienden la guerra de Vietnam al antiguo reino de Indochina.

El "Diario Popular", periódico del partido comunista chino señala que los chinos lucharán hombro con hombro al lado de los camboyanos para destrozar la agresión norteamericana.

Su comentario, transmitido por Radio Pekín, afirma que "los norteamericanos han cometido graves provocaciones militares contra Camboya, animados por los revisionistas soviéticas".

VIAJE A HANOI DE UN SENADOR DE COLOR

Washington (Efe).—El senador Edward Brooke, republicano por Massachussetts, saldrá en la semana próxima en jira por Asia, en el curso de la cual espera poder visitar Hanoi. Si lo consigue, será el primer miembro del Congreso en entrar en el Norte del Vienam desde que comenzó la guerra. Espera poder obtener el visado de Hanoi en la Embajada comunista de Camboya.

Brooke es el primer negro elegido para el Senado y durante su jira visitará también Vietnam del Sur.

Se tiene entendido que los funcionarios de la administración Johnson no apoyan el proyecto del senador de visitar el Norte del Vietnan. Brooke ha criticado la postura norteamericana con resuecto al Vietnam y ha puesto en duda la conveniencia de continuar los bombardeos.

Brooke, por último, aboga por una conferencia de paz con participación de todos los países de Asia.

LA GRAN OFENSIVA AMERICANA

Saigon (Efe-UPI, por Eugene V. Risher).

Las tropas norteamericanas prosiguen su vigorosa ofensiva en los territorios de la zona C, donde los comunistas habían dominado hasta hoy. Los campos de entrenamiento, los depósitos de armas y de viveres y las construcciones diseminadas en plena jungla que van cayendo bajo el implacable avance norteamericano indican que el Vietcong tenía aquí el cuartel general desde donde eran dirigidas las operaciones guerrilleras en Vietnam del Sur.

La ofensiva en la zona C, comenzó a principios de esta semana con los primeros lanzamientos en masa de paracaidistas norteamericanos desde la guerra de Corea.

Un portavoz militar ha indicado que en la jornada de hoy el Vietcong ha sufrido 30 bajas entre los guerrilleros y francotiradores cuya misión es dificultar el avance norteamericano con la colocación de minas, y con tiroteos esporádicos. Sin embargo todo parece indicar que el grueso de la fuerza comunista ha conseguido atravesar la frontera de Camboya y en estos momentos se halla fuera del alcance de la superior fuerza norteamericana.

En el conjunto de operaciones realizadas hoy en Vietnam del Sur las fuerzas norteamericanas y aliadas han dado muerte a un total de 107 guerrilleros y soldados norvietnamitas.

La actividad aérea ha sido también bastante intensa con los grandes bombarderos B-52 efectuando tres importantes incursiones en Vietnam del Sur para destruir las rutas de infiltración comunistas. Otros aparatos norteamericanos efectuaron asimismo 171 incursiones tácticas en la zona C, donde se desarrolla la mencionada ofensiva.

Asimismo los aparatos reactores destruyeron en las últimas 24 horas dos centrales eléctricas que la zona industrial de Hanoi-Haiphong. Una de ellas, que sólo había sido atacada otra vez en Otoño, es la central más moderna de Vietnam del Norte y se halla a unos 50 kilómetros al Noroeste de Hanoi.

Por otra parte, en Saigón unos 6.000 católicos vietnamitas realizaron una manifestación en apoyo de los soldados que luchan en el frente y "contra todos aquellos que pretenden vender Vietnam, al Vietcong". La muchedumbre fue desde la Asamblea nacional, situada en el centro de Saigón, a la Basílica catedralicia que se levanta en la plaza "John F. Kennedy".

ENTREVISTA DIPLOMATICA

Tokio (Efe-UPI).—El embajador norteamericano en las Naciones Unidas, Arthur Goldberg se ha entrevistado con el ministro de Asuntos Exteriores japonés Takeo Miki, para tratar sobre la guerra de Vietnam y otros problemas internacionales.

Goldberg llegó a Japón durante la pasada noche.

Está prevista una producción de 620.000 toneladas de remolacha para la próxima campaña

El precio medio se fija en 1.345 pesetas sobre fábrica

Madrid (Cifra). — En la campaña 1967-68 podrá dedicarse al cultivo de la remolacha y caña azucarera la superficie necesaria para obtener una producción del orden de 620.000 tonedalas métricas y 35.000 de azúcar, respectivamente, distribuyéndose dicha superficie entre las diversas zonas de cultivo, con arreglo a la norma que establezca el Ministerio, según decreto que hoy publica el "Boletín Oficial del Estado".

Las fábricas de azúcar podrán contratar libremente entre todas las zonas de cultivo la remolacha y caña suficientes para la producción de azúcar prevista anteriormente. El agricultor tendrá derecho a exigir del fabricante que reciba cuanta remolacha y caña haya sido producida en la superficie de cultivo reseñada en el contrato y los fabricantes podrán rechazar las cosechas en superficies distintas a la contratada.

La riqueza sacárica correspondiente al rendimiento industrial medio de 125 kilogramos de azúcar por tonelada métrica de remolacha será de 15,85 por 100 en recepción de fábrica, pero podrá ser reducida a 15,50 por 100 por disposición conjunta de los Ministerios de Industria y de Agricultura si, como consecuencia de los análisis que se practiquen se comprueba que la pérdida de azúcar en silos lo permite.

Eli precio correspondiente a la remolacha de riqueza media de 15.85 por 100, será de 1.345 pesetas sobre la báscula de fábrica. La valoración de los grados de sacarósa y sus fracciones que excedan o falten sobre la riqueza media, se obtendrá por la aplicación de la escala que se menciona en la orden. En las campañas 1967-68, 68-69, 69-70 y 70-71, la escala de valoración de las décimas referidas, será afectada de los coeficientes correspondientes correctores 0.80 0,85 0,90 y

La riqueza polarimétrica de las raíces obtenidas en secano en la sexta zona azucarera, se reducirá en 0,50 por 100 para la determinación de su precio, en razón a su menor pureza, siendo este descuento revisable según análisis oficiales realizados periódicamente.

Determina también la disposición que, con el fin de que las entidades azucareras puedan dar cumplimiento a lo dispuesto en el apartado 2 del artículo segundo del decreto 573, de 3 de Marzo de 1966, el Gobierno facilitará los créditos necesarios para la adquisición e instalación de los equipos automatizados, de toma de muestras y análisis polarimétricos así como para el establecimiento de los sistemas de descarga mecánica, con un interés del 5,625 por 100 y amortización en seis años.

El precio base de la tonelada de caña de azúcar de riqueza media de 11.75 por 100 de sacarosa suficiente para obtener un rendimiento industrial de 87,50 kilogramos de azúcar, será de 941.50 pesetas sobre báscula de fábrica.

Las fábricas azuçareras recibirán por repercusión del precio señalado a las plantas sacáricas industrializadas, 800 pesetas por tonelada métrica de azúcar que produzcan y 300 en concepto de complemento a los márgenes brutos de fabricación por tonelada métrica de azúcar obtenida

La fe es una fuente de fortaleza; es una gracia: es un don de Dios; es un acto racional, fruto de la razón.

En Valladolid, la Sección social del Sindicato del Metal hace constar su disgusto por la falta de información sobre la Ley Sindical

En 3.611 se cifra el número de parados en la cuenca minera de Asturias

Valladolid (Cifra). — La Sección social del Sindicato del Metal ha solicitado por acuerdo de su última sesión, según comunica hoy el Servicio de Información Sindical, que se les facilite a las secciones sociales una amplia información sobre los estudios que se vienen realizando con la nueva Ley Sindical, haciéndose constar el disgusto por la falta de tal información, sobre un tema de tanta importancia.

Se expuso asimismo el deseo de que a la mayor brevedad les sea facilitado el material, con tiempo suficiente, para su estudio y conocimiento.

TENDENCIA A LA NORMALIDAD EN ASTURIAS

Oviedo (Cifra). — En el día de hoy, conocida la salida al exterior de los once individuos que permanecieron en el interior de la mina "Llamas" desde el domingo pasado, la situación tiende a la normalidad.

El número de parados asciende hoy a 3.611, mientras que ayer era de 6.296.

CINCO MINEROS, DESPEDIDOS DEL TRABAJO

Oviedo (Cifra). — En el pozo San Nicolás, de Fábrica de Mieres, se ha notificado la rescisión del contrato de trabajo a cinco trabajadores todos ellos enlaces sindicales o con otros cargos, según comunica hoy el Servicio de Información Sindical.

El motivo de la sanción está relacionado con el paro que recientemente se produjo en la mencionada explotación minera, informa el mismo Servicio.

DESPEDIDOS POR INCITAR AL PARO

Barcelona (Cifra). — La empresa "Hispano Olivetti" ha abierto expediente y suspendido de empleo y sueldo mientras se resuelve el mismo a seis de sus productores así como ha despedido a otro por haber instigado a sus compañeros a efectuar paros laborales, según ha manifestado un portavoz del jurado de empresa a un redactor de "Cifra".

Los expedientados son, Javier Valverde Pérez, Rafael Cruz Díaz, Esteban Redondo López, María Casas Fernández, José Luis Ochoa Ochoa y Antonio Molins Sánchez, que ostentan cargos sindicales en la empresa y la despedida, María Dolores Sanz de Arellano.

Hoy, según ha manifestado el mismo portavoz, se trabaja normalmente en "Hispano Olivetti".

SENTENCIAS DEL TRIBUNAL DE ORDEN PUBLICO

Madrid (Cifra). — El Tribunal de Orden Público ha dictado sentencia en la causa seguida a Juan Manuel Colloto, Pedro Delmás Delmás, Juan Fernández Alonso, Alfonso Fernández Antuña y Juan Fernández Ania.

Declaran los juzgadores en su texto judicial que los encartados se dedicaron a repartir por las calles de Oviedo, la noche del 7 d eDiciembre del pasado 1966, octavillas que tendían a boicotear el referéndum nacional, señalado para el 14 de aquel mismo mes.

Agregan los magistrados que aunque los encartados se reunieron una vez en el domicilio de Fernández Ania, sólo trataron de reivindicaciones laborales, no probándose que estructuraran un grupo o célula de partido político clandestino.

Dicen que Fernández Antuña tiene antecedentes penales, por lo que es de aplicación en su caso la agravante de reiteración.

Todos los encausados son condenados como autores de un delito de propaganda ilegal.

A Fernández Ania le son impuestos tres años de prisión, a Colloto, dos años de cárcel, a Delmás y Fernández Alonso, sendas penas de un año de privación de libertad, y a Fernández Antuña, cuatro años, dos meses y un día de prisión. También son condenados a pagar cada uno diez mil pesetas de multa.

Y todos son absueltos del delito de asociación ilícita, que igualmente les imputaba el fiscal.

VISITA AL MINISTRO DE TRABAJO

Madrid (Cifra). — El ministro de Trabajo, don Jesús Romeo, recibió hoy a los componentes del jurado de empresa de «Viuda de Rosselló y López», de Alicante, quienes estaban acompañados por el director general de Empleo y el delegado provincial de Trabajo de Alicante.

El objeto de la visita era agradecer al señor ministro su preocupación por resolver la situación de los 156 trabajadores que habían quedado sin trabajo al declararse la suspensión de pagos de la empresa. Los miembros del jurado pusieron de relieve que la orden del ministro para que el Seguro de Desempleo prestase a la empresa 4.300.000 pesetas, determinó que los trabajadores cobrasen las indemnizaciones de despido señaladas por la Magistratura de Trabajo, así como han venido cobrando el Seguro de Desempleo.

Visitas de Fraga Iribarne por comarcas zamoranas

Anunció que este año se elevará a dos mil el número de teleclubs

Zamora (Cifra).—El ministro de Información y Turismo, don Manuel Fraga Iribarne, llegó a esta ciudad en la mañana de hoy a Toro, acompañado del director general de Promoción del Turismo, don Juan de Arespacochaga.

El ministro visitó la colegiata, que se encuentra en obras, y la iglesia de San Lorenzo, y a continuación, el Alcázar, donde al parecer, va a ser instalado un establecimiento turístico. Visitó, por último, una bodega torosana.

Desde Toro, don Manuel Fraga Iribarne vino a esta ciudad, visitando el solar en el que se construye el Parador de Turismo, emplazado en lo que fue palacio de los marqueses de Alcañices y que tendrá veinticinco habitaciones dobles y comedor para 150 plazas. Seguidamente, se trasladó al colegio de Nuestra Señora del Tránsito, regido por Hijas de la Caridad, obsequiando a las pequeñas con un televisor, entregándoles libros y otros obsequios.

Acto seguido recorrió el museo de la Semana Santa, cuyo presidente le hizo una breve exposición de lo que son las procesiones zamoranas, comunicándose el acuerdo de nombrarle presidente de honor de las Cofradías, cuyo título y medalla recibió de manos del gobernador.

Posteriormente en el Gobierno civil entregó 16 televisores a otros tantos teleclubs, diciendo que este año se va a aumentar el número de teleclubs, de 1.400 a 2.000, ya que estima que es un medio eficaz para que la cultura llegue a los más apartados rincones de España. Más tarde, presidió la I Asamblea provincial de municipios turísticos, con intervención de varios alcaldes, que expusieron al ministro sus necesidades en cuanto a su Departamento afectaban.

Por la tarde se trasladó a Puebla de Sanabria donde visitó el histórico castillo y la iglesia de Nuestra Señora del Azogue, Patrona de la ciudad.

Seguidamente, el ministro y sus acompañantes se dirigieron a los pueblos de San Martín de Castañeda y Ribadelago de Franco, deteniéndose particularmente en el centro cívico y posada nacional del lago de Sanabria.

Sobre las ocho de la tarde, el ministro emprendió regreso al albergue nacional de carretera de Puebla de Sanabria, para pernoctar.

Quien no tiene fe, no tiene luz; quien no tiene religión no tiene esperanza y la fe y la esperanza aseguran que nuestra vida continúa más allá de ese terrible momento que se llama muerte.

D. Alberto Ullastres sale hacia Bruselas

Para incorporarse a su puesto

Madrid (Cifra).—Salió esta mañana de Madrid, en dirección a Bruselas, para incorporarse a su puesto, el embajador de España ante la Comunidad Económica Europea, don Alberto Ullastres.

Miami-Madrid en menos de siete horas

Madrid (Cifra). —Favorecido por fuertes vientos de cola, el avión de Aeronaves de Méjico que llegó esta mañana a Madrid ha batido el "récord" que estableció un "DC-8" también de esta Compañía en el recorrido Miami-Madrid recientemente, rebajándolo de siete horas, ocho minutos a seis horas, 48 minutos.

También los vientos han favorecido al avión de "Iberia" que llegó a Madrid procedente de Nueva York, de donde salió con 45 minutos de retraso, a pesar de lo cual tomó tierra en Barajas 45 minutos antes de la hora establecida.

España y el Mundo

(Viene de primera pág.)

pondiendo a las peticiones españolas, el hecho de que la agricultura figure desde el principio en las ofertas comunitarias. Por otra parte, se indica que, de acuerdo con la costumbre comunitaria, estas ofertas sólo constituyen un primer paso de la negociación y, en forma alguna, una limitación de la misma. Como la experiencia de Austria, Túnez y Marruecos demuestra el primer mandato de negociación siempre tiene un carácter limitado que se ensanche a través de la propia negociación. Esto es especialmente válido para los productoss agrícolas en los que la Comunidad suele quedarse en una postura expectativa hasta conocer las peticiones de la otra parte negociadora, procediéndose a enriquecer sucesivamente el primitivo mandato de negociación.

ANTE LA CONCLUSION DE UN CONVENIO

Buenos Aires (Efe).—El embajador argentino en España, Dr. César I. Urién, visitó al ministro de Economía y Trabajo, Dr. Adalberá Krieger Vasena, con el objeto de analizar la marcha de las negociaciones que actualmente se realizan con la misión comercial española para la fijación de precios y volúmenes de exportaciones de carne vacuna a realizarse durante el corriente año.

Además, se conversó sobre las posibilidades de aumentar el intercambio comercial entre ambos países.

Se celebró ayer una nueva reunión de la comisión mixta argentino-española, con la participación de funcionarios argentinos y los miembros de la delegación comercial española que se halla en este país desde el martes último.

Las deliberaciones se realizaron en el Ministerio de Relaciones Exteriores y Culto y durante su transcurso se estudiaron diversos aspectos vinculados con el intercambio entre ambos países.

Pasado mañana, según se informó, se iniciará la redacción de un documento que servirá de base para ordenar las relaciones comerciales entre ambos países durante los próximos años.

ULTIMOS DIAS DE LA GRAN

¡Campaña! BLANCA en Simeón

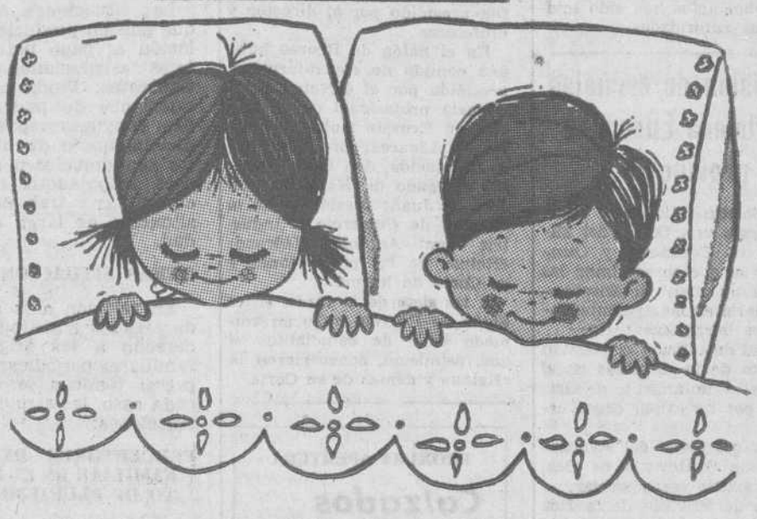

Sábanas * Colchas * Mantelerías
Toallas * Lencería * Mantas * Cortinajes

Artículos de gran calidad a
PRECIOS DE «CAMPAÑA BLANCA»
VEA ESCAPARATES

EN 22 CIUDADES DE ESPAÑA SU DIA DE COMPRAS EN
Simeón

Su PISO en BURGOS

Frente CIUDAD DEPORTIVA semiesquina carretera Vitoria. De 3 y 4 habitaciones, totalmente exteriores. Espaciosa cocina — Aseo completo — Cocina gas y carbón — Agua caliente por calentador de butano — Dos ascensores-descensores — Autobús en la puerta — Precio desde 240.000 pesetas.

Entrada desde 50.000 pesetas
Resto cómoda forma de pago

DISPONEMOS DE AMPLIAS LONJAS COMERCIALES
INFORMACION EN OBRA: Carretera Logroño núm. 1.
EMPRESA CONSTRUCTORA
CONSTRUCCIONES LANDALUCE

TV
MUSICA
ALTA FIDELIDAD
DISCOS
SONORIZACION DE LOCALES
MERGAL
López Gómez 13
VALLADOLID

Furgonetas «D.K.W.»
Todos los modelos y tipos
Trevisa Ibarrecolanda. (Deusto)
BILBAO. Teléfono 35-09-86

Compañía Auxiliar de Obras, S.A.
Necesita oficiales mecánicos para sus talleres de reparación de tractores y máquinas excavadoras. Presentarse en sus talleres del Polígono Industrial de Gamonal, situados junto a PANISA. Teléfono 207278 (R. O. C. número 228)

Mañana, aniversario de la fundación del I. N. P.

Con tal motivo, habrá diversos actos

Con motivo de cumplirse mañana, lunes, el aniversario de la ley fundacional del I.N.P., el Consejo provincial de dicha entidad ha organizado en nuestra ciudad los siguientes actos:

A las doce y media, en San Lesmes, misa rezada.

Seguidamente, en los locales del Instituto, entrega de premios a maestros y niños mutualistas distinguidos en la Previsión infantil e imposición de la Medalla de la Previsión a funcionarios de la Delegación de Burgos.

A dichos actos han sido invitadas las autoridades.

Supresión de escuelas de Primera Enseñanza en a provincia

El "Boletín Oficial del Estado" inserta una Orden del Ministerio de Educación y Ciencia, por la que se suprimen las escuelas nacionales de Enseñanza Primaria en las siguientes localidades burgalesas:

Unidad de niños y conversión en mixta de la de niñas en el casco del Ayuntamiento de Grisaleña, por no existir censo escolar.

Mixta del casco del Ayuntamiento de Santovenia de Oca, por no existir censo escolar.

Mixta de Pradilla de la Hoz de Arreba, del Ayuntamiento de Valle de Valdebezana, por no existir censo escolar.

Mixta del casco del Ayuntamiento de Villoviado, por no existir censo escolar.

Culminaron ayer las fiestas del "paso del Ecuador" los alumnos de la Escuela profesional de Comercio

Ayer culminaron su fiesta del «paso del Ecuador» los alumnos de las promociones XVI y XIII de los grados pericial y profesional de la Escuela profesional de Comercio.

A las diez de la mañana asistieron a una misa en la iglesia del Real Monasterio de la Visitación (Salesas). El celebrante, canónigo y profesor de la citada Escuela, don Isidoro Díaz Murugarren pronunció elocuente homilía.

El acto, al que concurrieron los alumnos de dicho centro, fue presidido por el director y profesores.

En el Salón de Recreo hubo una comida de confraternidad, presidida por el director de la Escuela profesional de Comercio don Ernesto Ruiz y González de Linares; presidente de la Diputación, don Pedro Carazo; delegado de Hacienda don José de Juan; presidente de la Cámara de Comercio e Industria don Antonio Medrano; «Reina» de las promociones y su Corte de honor.

A las siete de la tarde, en el Salón de Recreto hubo un animado baile de estudiantes al que, asimismo, concurrieron la «Reina» y damas de su Corte.

PROXIMA APERTURA
Calzados SIMON
Miranda, 17

Seguridad Social

Asignaciones familiares de pago periódico

SITUACIONES ESPECIALES

Aquellas personas que se encuentren en alguna de las situaciones especiales que se detallan, para percibir las asignaciones familiares de pago periódico que puedan corresponderle de acuerdo con lo preceptuado en la Orden Ministerial de 28 de Diciembre de 1966, deberán interesar del Instituto Nacional de Previsión, los oportunos informes al objeto de formalizar su situación para el percibo de tales asignaciones.

Las situaciones especiales que pueden producirse en relación al pago periódico de tales asignaciones son las siguientes: Viuda con hijos, huérfanos de padre y madre, cónyuges separados judicialmente o de hecho hijos abandonados por sus padres, trabajadores en servicio militar y trabajadores en situación de larga enfermedad.

OTRAS SITUACIONES

En relación a la situación de algunos trabajadores con derecho a las asignaciones familiares periódicas, las empresas tendrán presente, en cada caso, las siguientes instrucciones:

PERCEPTORES DEL PLUS FAMILIAR EN EL SUPUESTO DE PLURIEMPLEO

En el supuesto de que un trabajador haya sido perceptor del Plus Familiar simultáneamente en varias empresas durante el período que deba tomarse para determinar el valor fijo del punto, el importe del mismo se calculará sumando el promedio del Plus Familiar percibido en las distintas empresas siempre que el número de horas a que tales promedios se refiere no rebase el límite que señalaba el artículo 21 de la Orden de 29 de Marzo de 1946.

A tal efecto, los trabajadores afectados deberán presentar tantas "Declaraciones de situación familiar" como empresas para las que trabajaban en 31 de Diciembre de 1966, en cuyas "Declaraciones" se recogerán los siguientes datos:

1.º Valor del punto hora del primer semestre de 1966 o período de que se trate, en su caso.

2.º Número de horas por las que se ha aplicado el valor del punto.

3.º Número de puntos del interesado en 31-12-66.

4.º Los Centros de Enseñanza señalarán además, la función profesional del perceptor.

PERCEPTORES DEL PLUS POR HORAS EN UNA SOLA EMPRESA (JORNADA REDUCIDA)

Los trabajadores que a la entrada en vigor del nuevo régimen de protección a la familia fueran perceptores del Plus Familiar en proporción al número de horas trabajadas, en razón de no prestar su trabajo en jornada completa, podrán consolidar el valor del punto en igual cuantía que venían percibiendo, o bien, optar por las prestaciones que concede el régimen en su cuantía total, como asignación por esposa e hijos.

TRABAJADORES NO PERCEPTORES DE PLUS FAMILIAR EN 31 DE DICIEMBRE CASADOS O CON HIJOS MENORES DE 16 AÑOS A LA ENTRADA EN VIGOR DEL NUEVO REGIMEN

Los trabajadores que estando en alta en 31 de Diciembre de 1966, que no eran perceptores del Plus Familiar y continuaron en situación de alta a la entrada en vigor del Régimen de Protección a la Familia, con independencia de que fueran o no perceptores de Subsidio Familiar, si tenían esposa o hijos en aquella fecha y a la fecha de vigencia reúnen los requisitos precisos para causar el derecho la efectividad de las asignaciones que les puedan corresponder en dicho régimen, comenzarán a partir de 1.º de Enero del corriente año. (En esta situación están comprendidos porteros altos cargos, secretarios de Hermandades, etcétera).

Castrillo Matajudios, declarado pueblo de interés nacional

Será reparada su iglesia para la adecuada conservación de la herencia humana de Antonio de Cabezón

La decisión ha sido adoptada por la Dirección general de Bellas Artes teniendo en cuenta las investigaciones realizadas por Marta Santaolalla

MARTA SANTA OLALLA
(Foto «Fede»)

Castrillo Matajudíos, patria chica de Antonio de Cabezón, insigne músico burgalés cuyo centenario se conmemoró el pasado Agosto, ha sido declarado pueblo de interés nacional, habiéndose encargado al arquitecto Sr. Arenillas los estudios oportunos para la reparación de la iglesia y cuantas obras sean necesarias en orden a la conservación de aquel evocador lugar, en todo su acervo artístico e histórico.

A su condición de pueblo natal de uno de los más ilustres músicos universales, une Castrillo Matajudíos el estar enclavado en la Ruta Jacobea, razón ésta que le dota de un valor turístico especial, lo que habrá de convertirlo en una de las localidades más visitadas de la provincia.

La feliz decisión adoptada por la Dirección general de Bellas Artes, ha sido debida de manera principal a la labor de investigación, constancia y tesón de una de las actrices más sobresaliente de la escena española, que une al prestigio de su profesión, su condición de musicólogo, en cuyo campo ha realizado y realiza destacada labor.

A Marta Santaolalla debe Burgos principalmente el que Castrillo Matajudios haya sido declarado pueblo de interés nacional y que sea restaurada su iglesia, así como la ayuda correspondiente para urbanización y embellecimiento. Marta Santaolalla ha empleado muchos meses en la investigación en los archivos parroquiales de Castrillo Matajudíos y los archivos de Protocolo de Madrid, así como otros varios lugares donde pudo reunir los elementos necesarios para conseguir su loable intención.

Recopilados todos los datos envió un detallado informe a la Comisaría del Patrimonio Artístico Nacional y a la Real Academia de San Fernando, informando al mismo tiempo personalmente al director general de Bellas Artes y a los académicos de la de San Fernando.

Recoge el informe desde los antecedentes más antiguos y conocidos del nombre de Castrillo de Matajudíos hasta la situación actual de la localidad burgalesa. El Camino de Santiago, la calzada romana, la población, la parroquia y las fundaciones de la familia de Cabezón, las cofradías y hasta visitas reales figuran en el estudio elevado por Marta Santaolalla a la Dirección general de Bellas Artes.

Con relación a las donaciones, Marta Santaolalla subraya los relativos a retablos y tallas, uno de ellos ordenado construir por Antonio de Cabezón para albergar las reliquias de Santa Laura, cuyo hecho figura en un pergamino sellado en Madrid el año 1552. Las reliquias de esta Santa fueron donadas a Antonio de Cabezón por el conde Pelatino Felerico Rehni, Príncipe Elector del Sacro Romano Imperio, según reza otro pergamino sellado en 1549 y le fueron entregados Cabezón en la ciudad de Bruselas. Ambos documentos se conservan en buen estado.

Posteriormente, según el informe de Marta Santaolalla, en 1605 y probablemente como parte de la herencia de Hernando de Cabezón, se debió mandar modelar la talla que en la actualidad custodia las citadas reliquias de Santa Laura. La talla es primorosamente policromada y sin apenas deterioro, conservando la fecha y firma de su factura.

Digamos por último que en el informe se cita la cifra de 516.000 pesetas como cantidad necesaria para dar comienzo la urgente obra que detendría el estado de ruina de la iglesia, cifra que fue facilitada por el actual párroco, don Eutimio López y obtenida del último presupuesto solicitado a un especialista.

Afortunadamente, todo cuanto de valor encierra el pueblo y su iglesia será no sólo conservado sino restaurado y mejorado, merced a la disposición del ilustre burgalés don Gratiniano Nieto, medalla de Oro de la ciudad y que tantas muestras de su amor a Burgos viene dando.

A raíz del informe a que hemos hecho referencia, Marta Santaolalla envió otro a la Real Academia de San Fernando en el que se hacía constar la sugerencia del comisario del Patrimonio Artístico Nacional, don Gabriel Alomar, para que la Academia se pronunciara favorablemente y con carácter de urgencia en el empeño de conservar lo que resta de la herencia humana del insigne Antonio de Cabezón en su lugar de nacimiento. En este informe se pide también que, mediante la eficaz recomendación de la Real Academia, se aumente la dotación económica destinada a la realización de las obras.

El fin ha sido logrado. Castrillo Matajudíos guardará debidamente cuanto conserva de Antonio de Cabezón. Burgos, antes que nadie está de enhorabuena y justo es que muestre su agradecimiento a cuantas personas y entidades han contribuído a la conservación y decoro del pueblo en el que vino al mundo una de las figuras más destacadas de la Música.

Talla de principios del siglo XVII en cuyo medallón se guardan las reliquias de Santa Laura, que fueron donadas a Antonio de Cabezón, en la ciudad de Bruselas, por el conde Palatino Federico Rehni, Príncipe Elector del Sacro Romano Imperio.

Marta Santaolalla, que llegó ayer a nuestra ciudad para pasar el día en compañía de su hija, que estudia en un colegio burgalés, se desplazará en la mañana de hoy a Castrillo Matajudíos, a cuyas autoridades y vecindario transmitirá la feliz noticia. Para ella, nuestra gratitud.

Lotería Nacional

Las ocho series del primer premio han sido vendidas en Gijón

Madrid (Cifra).— Relación de los premios mayores del sorteo de la Lotería Nacional, celebrado hoy:

PRIMER PREMIO
Con dos millones de pesetas
44.951. Gijón.

SEGUNDO PREMIO
Con un millón de pesetas
32.740, Pobla de Segur, Vitoria, Barcelona, Loja, Oviedo, Bilbao Madrid y Ferrol.

TERCER PREMIO
Con 500.000 pesetas
32.000 Barcelona, Sarriá, Hellín, Valverde del Camino, Zaragoza, Córdoba, Valladolid y Cartagena.

Con 150.000 pesetas
32.047, Vich, Inca, Barcelona, Cádiz, Sevilla y Madrid
37.604 Murcia.

Con 30.000 pesetas
7.460, Ferrol Alicante, Barcelona San Sebastián, Vigo, Bilbao, Madrid y Palma de Mallorca.
21.278, Horta, Santa Cruz, Barcelona, La Coruña, Cartagena, Villacañas y Madrid.
49.637 Gandía.
5.241, Valencia, Bilbao, Barcelona, San Sebastián, Gijón, Bilbao, Madrid y Alicante.
43.942, Sevilla.
16.708, Fortuna, Cartagena, Santa Lucía de Tirajana Figueras Zaragoza, Córdoba, Toledo y Málaga.
45.549, Barcelona, Linares, Horta, Lugo, Sevilla, Zaragoza, Madrid y Sanlúcar de Barrameda.
2.516. Palma de Mallorca, Barcelona, Línea, Málaga, Sevilla, San Sebastián y Algeciras.
42.529., Oviedo.
28.432, Alicante.
53.555, Badalona.
52.818, Madrid.
37.624, Oviedo.
26.399, Barcelona Palma, Cádiz, Málaga, Sevilla y Madrid.
54.184, Santa Cruz de Tenerife.
9.663, Santa Cruz de Tenerife, Alicante, Barcelona, León, Vigo, Las Arenas, Madrid y Tarrasa.
1.991 Vitoria, Las Arenas, Barcelona, Tolosa, Gijón, Bilbao, Madrid y Egea de los Caballeros.
8.018, Almería, Gerona, Barcelona Córdoba, Murcia, Teruel Madrid y Las Palmas.

UNOS VEINTE MILLONES DE PESETAS HAN CORRESPONDIDO A GIJON

Gijón (Cifra).— Alrededor de 20 millones han correspondido a Gijón en el sorteo de la Lotería Nacional celebrado hoy en Madrid.

Los ocho billetes del 44.951, agraciado con el primer premio, se encuentran muy repartidos. Cuatro series han sido vendidas por la vendedora ambulante doña Juana Pereira Rivas, de 88 años, en pequeñas participaciones. Otras dos fueron a parar a una peña de clientes de una pescadería del barrio de El Llano.

Además de los 16 millones del primer premio, han correspondido también a Gijón varias aproximaciones y centenas, por lo que el total de premios se eleva a unos 20 millones.

DISPONGO DE LOCAL
300 m.² útiles. 15 metros carretera principal. Propio almacén u otras aplicaciones. Puedo colaborar personalmente. Dirigirse al n.º 210. Publicidad Alas. Almirante Bonifaz, 3. Burgos.

PROXIMA APERTURA
Calzados SIMON
Miranda, 17

✝

Las misas gregorianas que darán comienzo mañana, día 27, a las 8,30 de la mañana en la iglesia parroquial de Santa Agueda, serán aplicadas por el eterno descanso dal alma de

LA SEÑORA

Doña Esperanza García Cuñado

que falleció el día 16 del corriente

(Q. E. P. D.)

La familia agradecerá la asistencia a alguno de tan piadosos actos.

✝

La misa que la Hermandad de Antiguos Alumnos de la Escuela de San Lorenzo celebrará HOY, domingo, a las DOCE Y CUARTO, en la parroquia de San Lorenzo y el NOVENARIO de sufragios que comenzará MAÑANA, LUNES, a las OCHO DE LA TARDE, en la capilla de FRANCISCANAS MISIONERAS de María (S. Julián), se aplicarán por el alma de

EL SEÑOR

D. VICENTE SAEZ ALVARADO

Fallecido el 17 del actual

Q. E. P. D.

LA FAMILIA

Agradecerá la asistencia a alguno de dichos piadosos actos.

Burgos, 26 de Febrero de 1967.

✝

EL EXCMO. SEÑOR

DON ISAIAS SASTRE SASTRE

(Veterinario, alcalde de Villadiego y diputado provincial)

Falleció en Burgos el día 21 del corriente, confortado con los Santos Sacramentos y la Bendición de Su Santidad

Q. E. P. D.

El Excmo. Ayuntamiento de Villadiego

Ruega una oración por el eterno descanso de su alma y la asistencia al funeral que se celebrará el martes, día 28, a las diez de la mañana, en la iglesia de San Lorenzo de esta localidad.

Por cuya asistencia les quedarán muy agradecidos.

Villadiego, 26 de Febrero de 1967.

Reunión de los presidentes de las Peñas en el Ayuntamiento

A las ocho de la noche de ayer y convocados por el segundo teniente de alcalde y presidente de la Comisión de Gobierno, se reunieron en la Casa Consistorial los presidentes de las Peñas y Casas Regionales de la ciudad.

El señor Francés agradeció, en nombre del Ayuntamiento y en el propio, la colaboración que las Peñas y Casas Regionales vienen prestando a la realización de los festejos y de manera especial a la Cabalgata del Pregón y solicitó de los reunidos idéntica colaboración para las próximas ferias y fiestas de San Pedro y San Pablo, sobre cuyo programa se hizo un ligero bosquejo, estudiándose asimismo los diversos problemas que lleva consigo su realización.

La reunión finalizó pasadas las nueve de la noche, habiendo quedado firmemente ratificada la estrecha colaboración de Peñas y Ayuntamiento.

La próxima semana se reunirá la Comisión de Gobierno para perfilar los primeros estudios de las próximas Fiestas.

DELEGADO

Importante empresa de ámbito nacional precisa DELEGADO para Burgos, en trabajo de gestión. Preferible experiencia en seguros. Excelentes condiciones. Escribir con historial a AURMAN, S. A., núm. 1.161. Apartado 1.488. — BILBAO.

✝

LA SEÑORA

D.ª Anunciación Corral Pérez

Falleció en el día de ayer, a los 75 años de edad, habiendo recibido los Santos Sacramentos y la Bendición de Su Santidad

D. E. P.

Su apenado hermano, don Amadeo; hermana política, doña Angelita Mariscal Espiga (viuda de Corral); sobrinos, primos y demás familia

Ruegan una oración por el eterno descanso de su alma. La misa de cuerpo presente se celebrará HOY, DOMINGO, a las CUATRO en la iglesia parroquial de SAN PEDRO Y SAN FELICES y acto seguido la conducción del cadáver al Cementerio de San José.

Casa doliente: San Joaquín, 11.

Burgos, 26 de Febrero de 1967. "La Cruz".

✝

Primer aniversario

EL SEÑOR

D. Pablo Rodríguez Ruiz

Capitán retirado de Oficinas Militares

Que falleció el 28 de Febrero de 1966

Q. E. P. D.

Su apenada esposa, doña Carmen Ramírez Ortúzar; hija, María del Carmen; nietos, Juan Carlos, Víctor Pablo y José Ignacio; hijo político, don Víctor Alonso Bravo; hermanos, hermanos políticos, sobrinos y demás familia

Ruegan a sus amistades la asistencia al funeral que por el eterno descanso de su alma se celebrará el próximo martes, día 28, a las DOCE de la mañana, en la parroquia de San Cosme y San Damián, anticipándoles las más expresivas gracias.

Burgos, 26 de Febrero de 1967.

✝

EL SEÑOR

Don Ildefonso Ubierna Valladolid

Falleció en el día de ayer, a los 82 años de edad, en Celadilla Sotobrín, habiendo recibido los Santos Sacramentos y la Bendición de Su Santidad

Q. E. P. D.

Sus apenados hijos, doña Estéfana, don Martín, don Mauro y doña María Candelas Ubierna; hijos políticos, don Severino Díez y doña Esperanza Santamaría; hermana, doña Jerónima; hermanos políticos, nietos, biznietos y demás familia

Ruegan a sus amistades la asistencia al funeral que se celebrará HOY, a las DOCE del mediodía en la iglesia parroquial de CELADILLA SOTOBRIN y seguidamente la conducción del cadáver al Cementerio municipal, por cuya asistencia les quedarán muy agradecidos.

Celadilla Sotobrín, 26 de Febrero de 1967

✝

EL SEÑOR

Don Valentín Fernández Salas

(Jubilado de la Caja de Ahorros Municipal)

Falleció en el día de ayer, a los 91 años de edad, confortado con los Santos Sacramentos y la Bendición de Su Santidad

Q. E. P. D.

Su resignada esposa, doña Aurelia Aguilar Díez; hijos, Mariano, Francisco, Felisa, Esperanza, Tomás, Jesús, María-Teresa y José-María; hijos políticos, Martina Erviti, Pilar Leyva, María-Encarnación Vázquez, Aurelio Muñoz, María-Concepción Ceballos y María del Carmen Gómez; nietos, biznieto, hermanos políticos, sobrinos, primos y demás familia

Ruegan oraciones por el eterno descanso de su alma. Las honras fúnebres se celebrarán HOY, DOMINGO, a las CUATRO, en la iglesia parroquial de LA ANUNCIACION DE NUESTRA SEÑORA, y seguidamente la conducción del cadáver al Cementerio de San José. El funeral tendrá lugar MAÑANA, LUNES, a las DIEZ, por cuya asistencia a estos actos de piedad les anticipan las más sinceras gracias.

Vivía: Avenida del Cid, 50.

Burgos, 26 de Febrero de 1967. "La Misericordia".

La filial del Instituto masculino de Enseñanza Media en Gamonal, otro magnífico exponente de la obra de "Cáritas"

Ya cursan estudios en él los primeros alumnos del millar que dará acogida el Centro regido por los Marianistas

El nuevo Instituto proyectará sobre toda su zona de influencia industrial una beneficiosa acción docente, cultural, moral, religiosa y social

Hace doce años Gamonal tenía un censo de 2.200 habitantes. Hoy gira sobre los 14.000 y es posible que este número se triplique de aquí a cinco años, a juzgar por el constante crecimiento urbano de su zona como consecuencia del desarrollo industrial de la ciudad.

Tal aumento lleva consigo, en el orden docente y social, una serie de complejos problemas para atender a las necesidades de una población escolar que aumenta de un modo espectacular hasta el punto de que, un cálculo prudencial, referido exclusivamente al área de Gamonal, permite pensar que, en plazo de seis años, el populoso barrio reunirá a unos cinco mil niños, muchos de ellos futuros posibles alumnos de bachillerato.

No es aventurado decir que en un plazo breve la población de las zonas de Gamonal, Villímar, el Capiscol y Villayuda, superará las 60.000 almas debido al auge de la construcción de viviendas de régimen libre y las que proyectan la Obra sindical del Hogar, Construcciones «INUGARA», «COPRASA» y otras muchas empresas acogidas al «Polo» de Promoción industrial. La población escolar referida exclusivamente a varones en aquellos bloques de censo obrero se calcula no inferior a 2.000 niños que se elevarán a unos siete mil cuando se alcancen los 60.000 habitantes.

Vista general del edificio de la filial del Instituto masculino de Enseñanza Media construído por el Arzobispado a través de Cáritas en Gamonal. — (Foto FEDE).

PROYECCION AMBICIOSA

Sin perjuicio de la acción que se está haciendo en el campo de la enseñanza primaria donde existen unidades escolares para unos 1.500 niños y se construyen o están a punto de construirse nuevas escuelas de iniciativa municipal o en régimen de patronato —siempre con la ayuda del Estado— la proyección en el campo de la Enseñanza Media en Gamonal es alentadora y oportuna. En este sentido el Arzobispado a través de Cáritas erigió la sección filial femenina del Instituto de Enseñanza Media que regentan las Teresianas y por medio del Patronato «Nuestra Señora de la Asunción» —obra filial de Cáritas— es ya una virtual realidad la sección filial del Instituto masculino «Cardenal López de Mendoza».

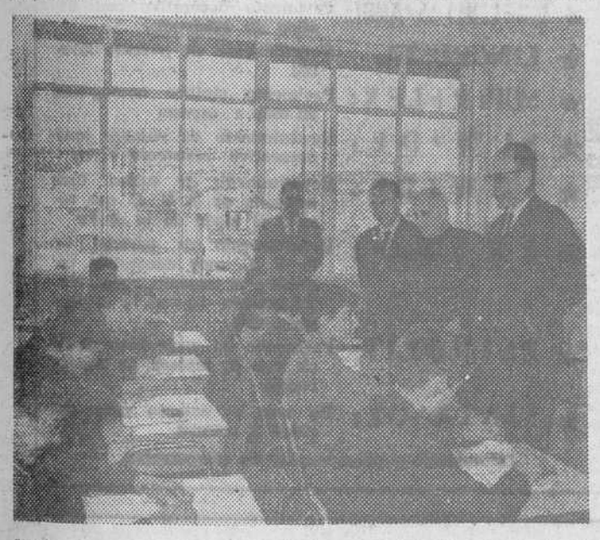

Visita a una de las aulas. El Inspector de Enseñanza Media durante su recorrido por el Centro en simpático diálogo con uno de los alumnos. — (Foto FEDE)

Estas secciones filiales, de tanta actualidad en Burgos tienen por finalidad el servir de medio de penetración y de transformación docente, cultural, moral, religiosa y social en las zonas extremas como Gamonal para proyectarse, además, sobre todos sus contornos como Capiscol y Villímar.

Estas filiales poseen un régimen especial. Las nóminas del profesorado corren a cargo del Estado y la entidad colaboradora es la que aporta el edificio y se encarga de la conservación del edificio y demás gastos.

El Arzobispado que, en un principio, pensó en llevar adelante un Centro social en Gamonal, advirtió con indudable acierto, la conveniencia de afirmar su ejemplar programa a través de las filiales de Institutos de estudios medios considerando lo beneficioso que ha de resultar al cuerpo social de aquel barrio y, en definitiva, a toda la ciudad, el atender a la instrucción y formación de la juventud burgalesa y evitar que sea devorada por el automatismo y el materialismo industrial.

Así la filial del Instituto masculino «Cardenal López de Mendoza» se concibió en un edificio —ya prácticamente terminado, a falta de algunos detalles— que podrá albergar hasta 1.200 alumnos a los que se impartirán enseñanzas del Bachillerato elemental hasta cuarto; Bachillerato superior para los alumnos más capacitados y al resto se les orientará en las carreras técnicas.

UN INSTITUTO MODELO

Dice el conocido adagio popular que una cosa es predicar y otra dar trigo. El Arzobispado a través de Cáritas hace lo uno y lo otro. Su visión del futuro es indudable. Cuando adquirió 20.000 metros cuadrados de terreno en el sector de Gamonal que limita con los bloques de viviendas de la barriada «La Inmaculada» vislumbró las magníficas posibilidades que se brindaban a su quehacer. Primero fueron la guardería infantil, después el edificio de la filial del Instituto femenino en el que cursan sus estudios —incluso de Bachillerato nocturno— unas 700 niñas y jóvenes y otras 300 niñas de la graduada y párvulos.

Ahora, en el edificio de la filial del Instituto masculino estudian un centenar de alumnos, de los cuales setenta son del primer año de Bachillerato. Son niños de Gamonal —los menos— y de las viviendas «Juan XXIII», de Villímar, Barriada «Illera», Capiscol e incluso del centro de la ciudad.

Ahora mismo está abierta la matrícula para los exámenes de Marzo a fin de hacer el ingreso en Mayo y son varios centenares los alumnos inscritos. Sucesivamente se completarán las plazas hasta alcanzar los 1.200 alumnos.

Como pueden ver nuestros lectores a través de la perspectiva general del edificio de la nueva filial del Instituto masculino, se trata de una soberbia construcción compuesta de sótano, planta noble y tres pisos más, dentro de un solar en el que se reserva espacio para instalar gimnasio y campo de deportes.

El proyecto ha sido redactado por los arquitectos don Felipe de Abajo y don Pedro Gutiérrez. Su traza general ha sido presidida por la idea de conseguir un máximo soleamiento de las distintas dependencias, por lo cual su fachada está orientada al Sur y dotada de amplios ventanales.

LOS NIÑOS SON COMO LAS FLORES

Cuando visitamos el edificio en compañía del delegado apostólico en Cáritas, monseñor Barriocanal, éste nos dice: «Los niños son como las flores. Requieren luz y alegría. Nosotros hemos procurado dárselo». Y no se equivoca. Fuera y dentro del edificio se respira ese ambiente. Llegamos a la hora del recreo. Los chicos juegan al balón en espacios abiertos y después vuelven a entrar a clase. Profesores titulados, entre ellos un religioso Marianista cuya Congregación rige el Instituto, explican la lección a los alumnos, rapaces de mirada despierta que expresa un ansia incontenible de aprender. Las aulas son amplias, alegres; el material, didáctico, moderno; los pasillos alargados y estéticos. Visitamos también las obras del salón de actos. Es un local francamente admirable por sus líneas. Tendrá capacidad para mil alumnos. La capilla se encuentra muy avanzada y también la planta reservada a la comunidad de religiosos y orientada al Poniente. Amplias terrazas al exterior permiten contemplar el panorama de la ciudad antigua, recortada en su lejanía por las torres de la Catedral y los torreones del viejo castillo.

Coincidimos en la visita con el director del Centro don Juan Rastrilla Pérez que nos presenta al catedrático don Albinio Martín, actual inspector de Enseñanza Media que acaba de llegar desde Valladolid para conocer la marcha de los Centros dependientes de su jurisdicción. El inspector no oculta su asombro por la obra de Cáritas y el profundo cambio que experimenta la ciudad y más concretamente Gamonal, barrio al que le ha costado reconocer pues hace ya bastantes años que dejó la cátedra que explicaba en el Instituto burgalés.

Entramo en una de las clases. Los niños, respetuosos, se han puesto rápidamente en pie. Vuelven a sentarse y se les hace todas esas preguntas que gustan hacer los profesores. Es una clase donde los chicos interrogados prefieren Geografía. «Estos van a salir turistas» —comenta graciosamente un profesor.

El tono verde de las pinturas y la luz blanca de la instalación eléctrica son una bonita combinación.

El inspector visitante muestra la satisfacción que le causa su visita al Centro que se espera sea bendecido e inaugurado oficialmente en el próximo mes de Mayo. Para entonces la primavera habrá hecho manifestarse con esplendor el seto verde que circunda el exterior del edificio y las hojas de las acacias plantadas en un gesto de amor.

Además de las aulas de estudio, capilla y residencia de la comunidad de religiosos, el Instituto masculino de Gamonal dispone de aulas-laboratorios de Física, Química y Ciencias Naturales, ropero, almacén de materiales, servicios de aseo, calefacción —en fase de montaje—, despachos, etc. Los sótanos de una gran amplitud se destinarán a talleres de formación profesional.

El importante edificio ha sido construído a base de estructuras de hormigón y metálica, con muros de cerramiento independientes. La cubierta del tejado la forman faldones inclinados mediante forjados análogos a los de los pisos y cubrición de pizarra sobre faldón impermeabilizado. Todos los cerramientos son de ladrillo macizo de asta con cámara y las puertas y ventanas metálicas y de doble cerrajería en estas últimas al objeto de conseguir un mayor aislamiento térmico. Disponen, además, de cristalería de doble vidrio. Los puntos de luz son fluorescentes en las clases y la pintura es de óleo, esmaltado sobre cerrajería y carpintería cuando el color no es el propio de la madera, en cuyo caso es de barniz.

... ...

Tal es, en líneas generales la filial del Instituto masculino de Enseñanza Media «Nuestra Señora de la Asunción» de Gamonal. Por lo expuesto se aprecia la formidable envergadura de la obra de Cáritas que, como puede verse, cumple a maravilla el ideario de la Iglesia en el mundo moderno respecto a los postulados sociales y en una ciudad en trance de acusado desarrollo, sin olvidar que de nada servirá al hombre incorporarse al progreso industrial, si no cuida antes de la formación integral del humanismo cristiano que, en definitiva, será lo que de verdad haga fecunda a nuestra sociedad.

CALLE

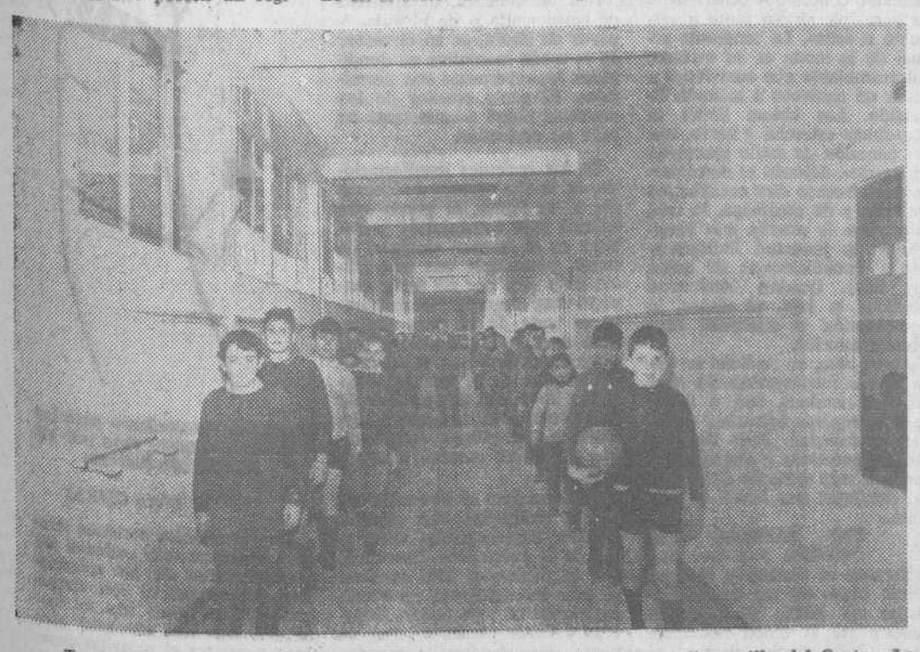

Terminado su recreo los alumnos regresan a clase a través del amplio pasillo del Centro. La fotografía muestra elocuentemente la amplitud y dignidad de líneas del interior del edificio. (Foto FEDE)

Las primeras autoridades asistirán hoy al homenaje de Gumiel de Hizán a don Gratiniano Nieto

Las primeras autoridades provinciales burgalesas se espera que asistan al homenaje que Gumiel de Hizán tributará a don Gratiniano Nieto, director general de Bellas Artes, y a título póstumo al que fue hijo de la villa don Maximino San Miguel de la Cámara, insigne hombre de Ciencia.

A las doce de la mañana será la recepción de autoridades y después de asistir a una misa, tendrá lugar el acto de descubrir en la fachada de la Casa-Consistorial una placa-dedicatoria del homenaje de Gumiel de Hizán a don Gratiniano Nieto. Actuará el coro de Danzas de la localidad.

Después se procederá a la inauguración oficial del nuevo grupo escolar que llevará el nombre de don Maximino San Miguel. Si el tiempo lo permite se prevé un tabla gimnástica a cargo de los alumnos.

Finalmente habrá un almuerzo en honor del director general de Bellas Artes y autoridades.

Información pública de los proyectos de urbanismo del sector "Allende Duero" de Aranda

En cumplimiento de lo que determina la Ley sobre Régimen del Suelo y Ordenación Urbana, se someten a información pública, durante un mes, los proyectos de explanación y pavimentación, alcantarillado y abastecimiento de agua del polígono "Allende Duero" (tercera fase) sito en Aranda de Duero.

Constitución de una nueva sociedad para el «Polo»

Es "Plásticos Vitrificados del Arlanzón," S. A.

Ha sido formalizada la escritura de constitución de una nueva empresa que proyecta montar una fábrica acogida a los beneficios del "Polo" de Promoción industrial.

Se trata de "Plásticos Vitrificados del Arlanzón, S. A." cuyo capital social es de seis millones de pesetas. Se dedicará a fabricación de depósitos de plástico vitrificado con una inversión de 10.981.000 pesetas, y creará inicialmente 32 puestos de trabajo.

Esta empresa posee terrenos en la zona Sur del polígono de Gamonal - Villímar - Villayuda. Fue aprobada en el concurso de beneficios del "Polo" con su anterior denominación social de "Deplavisa, S. A.".

Toma de posesión del delegado de Cultura y Formación del Movimiento

Presidió el gobernador civil

Ayer, a la una de la tarde, tuvo lugar en la Jefatura provincial del Movimiento un sencillo acto al que asistieron los consejeros provinciales, y en el que don Eladio Perlado Cadavieco, jefe provincial del Movimiento y gobernador civil, dio posesión al nuevo delegado provincial de Cultura y Formación, don Antonio Rosa García.

Lea DIARIO DE BURGOS

CARPINTERIA METALICA DE ALUMINIO
Metalisterías Garvi
Estudios y presupuestos sin compromiso
Delegación de Burgos:
EXCLUSIVAS COMERCIALES E INDUSTRIALES
Calera 35. 6.º Teléfono: 4097

Concluye el IV Ciclo de los cursos de divulgación

En Torresandino tuvo lugar el primer acto al que acudieron don Damián González Alonso, oficial instructor de Juventudes, y don Mario Sureda Escarrer, ingeniero agrónomo del Servicio de Concentración Parcelaria y Ordenación Rural.

El señor González Alonso desarrolló el tema «La organización social y la convivencia como fundamento del desarrollo económico» y el señor Sureda desarrolló una interesante conferencia sobre el tema «Concentración parcelaria y ordenación rural».

Seguidamente, en Olmedillo de Roa intervinieron don Mariano Arancón Borobio, funcionario de la Delegación provincial de Sindicatos y miembro de la Guardia de Franco, y don Manuel Gonzalo Nebreda, veterinario de la Jefatura provincial de Sanidad.

El señor Arancón abordó el tema «Convivencia y desarrollo» y posteriormente el señor Gonzalo pronunció una interesante charla sobre el tema «Zoonosis transmisibles».

Más tarde, en San Juan del Monte participaron en el acto don Floriano Ballesteros Caballero, funcionario de la Jefatura provincial del Movimiento y don Jesús Rojo Hernández, jefe provincial de la Obra Sindical de Previsión Social.

Abrió el acto el señor Ballesteros, quien desarrolló una interesante charla sobre el tema «La Ley Orgánica y la representación popular» y a continuación hizo uso de la palabra el señor Rojo, quien pronunció una documentada charla sobre el tema «Previsión Social Agraria». Comentó detalladamente la nueva ley aprobada y las prestaciones del régimen especial agrario de la Seguridad Social.

Por último, en Peñaranda de Duero intervinieron don Juan José Camarero Arroyo, secretario provincial de Juventudes y don José de la Rosa Ugarte, ingeniero de la Jefatura Agronómica.

La charla desarrollada por el señor Camarero versó sobre el tema «Amor al servicio Franco en la Historia» y la del señor De la Rosa versó sobre el tema «Normas para un abonado racional, equilibrado y económico». Hizo amplios comentarios sobre los siguientes puntos: importancia de la materia orgánica en los suelos; elaboración del estiércol artificial; conveniencia del análisis de tierra y funcionamiento del servicio de la asistencia técnica sobre abonos.

Al finalizar las intervenciones de los conferenciantes abrieron coloquios en los que se entablaron diálogos sobre las materias objeto de las conferencias.

Dr. J. A. LEDO POZUETA
Trastornos circulatorios periféricos Cirugía Vascular
Núñez de Arce 4 Tel 222545
VALLADOLID

Empresas burgalesas acogidas a la acción concertada ganadera

El "Boletín Oficial del Estado" del pasado día 24, publica una Orden del Ministerio de Hacienda, por la que se conceden a varias empresas los beneficios fiscales sobre acción concertada por la producción nacional de ganado vacuno de carne.

Las empresas burgalesas afectadas por dicha disposición son las siguientes:

"Pacomio Sancha Leal", ubicada en Zuzones, 30 cabezas de ganado en varias fincas del término municipal de Zuzones.

"Cooperativa San José", de Fresnillo de las Dueñas, 150 cabezas de ganado en dicho término.

"Cooperativa Santo Cristo de Revecho", en Gumiel de Izán, 150 cabezas de ganado en varias fincas de dicho término.

"Alberto Sáiz Martínez", de Modúbar de la Emparedada, 50 cabezas de ganado en la finca "Ventorro Jacinto".

"Félix Gómez Palacios" de Villanueva de las Carretas, 30 cabezas de ganado en varias fincas de dicho término.

"Grupo Sindical de Colonización" de Tosantos, 50 cabezas de ganado en una finca de dicho término.

"Grupo Sindical de Colonización", de Villaldemiro, 35 cabezas de ganado en varias fincas de dicho término.

FURGONETAS
todas marcas procedentes de cambio totalmente revisadas.
Ibarrecolonda (Deusto) BILBAO
Teléfono 35-09-86

Campaña Aniversario
25%
descuento
COLCHONES DE MUELLES
COLCHONERIA VALANDU
Santocildes s/n Teléfono 204337

AL TELEFONO: VOZ Y MANERAS

Por Inés

CUANDO alguien la encuentra a usted por primera vez, son muchas las impresiones que puede dejar: su manera de vestir, la forma de peinarse, las facciones de su cara, sus ojos, su sonrisa; pero hay algo que deja una más profunda impresión en sus semejantes y es su temperamento. Ya por la sonrisa, ya por la forma de hablar.

Ocurre a menudo que mientras usted habla, un conjunto de cualidades armoniosas se echan a perder por una voz desagradable, cruda, árida y falta de cultura. Pero, peor aún que todo eso, por una voz malhumorada, despreciativa, inatenta y brusca.

Da nada sirve que la impresión visual de la persona haya sido buena; es su carácter el que cuenta más que ninguna otra cosa.

Si habla al teléfono y no tiene una voz agradable y amiga, cordial, está usted perdida; la gente se formará una opinión de usted a través de sus palabras, si no la han visto personalmente.

Muchas casas comerciales han perdido clientes debido a una telefonista desagradable e inatenta.

Lo mismo que se trata de corregir la línea por medio del régimen alimenticio y los defectos faciales con el maquillaje, así debe tratarse de saber la clase de voz que se tiene y mejorarla si es necesario.

Naturalmente, no es muy fácil conocer el tono de la propia voz, pero una persona de confianza puede ayudarnos. ¡Y no se desanime! Una voz puede formarse, mejorarse y cultivarse.

Lo primero que debe hacer es guardar una distancia de tres centímetros del micrófono y no adoptar una voz amanerada: la voz normal es la mejor. Pero esta voz normal, si es necesario, se puede cultivar, caso que no sea agradable.

Cuando responda nunca diga: «bueno», ni «hola», ni nada por estilo; dé inmediatamente su nombre y así evitará una pérdida de tiempo innecesaria. Y si desempeña una colocación, lo mejor es decir primero el nombre o la razón social de la empresa.

El encanto y la simpatía no son muy difíciles de lograr, aún en los momentos azarosos; es suficiente adoptar un tono alegre natural y tranquilo.

No hable demasiado fuerte, pues gritando se oye peor. Sea amable con todo el Mundo. Y, desde luego, no corte la conversación nunca. Un teléfono cortado o colgado bruscamente tiene el mismo efecto que una puerta cerrada en las narices del interlocutor.

DEL MUNDO EN QUE VIVIMOS

◆ Una de las tareas especiales del servicio de correos de Suiza es el despacho de paquetes. Cada habitante expide una media de 22 paquetes al año mientras que los de Alemania Federal sólo expiden 6,4, los de Austria los de Francia e Italia, menos de uno.

Para efectuar estos servicios cuentan con los coches postales, el primero comenzó su actuación en 1857 y ahora tiene 600 coches automóviles con más de 580 líneas y un total de 7.000 kilómetros al servicio de cerca de dos mil localidades. Los autos postales recorren diariamente 70.000 kilómetros y llevan viajeros. También 1.130 trenes llevan servicio ambulante. Algunos transportes postales se efectúan por barco, en los lagos.

En 1965 los servicios postales suizos recibieron y expidieron más de 400 millones de correspondencia, la mitad por vía aérea...

Existen 341.000 titulares de cuentas de cheques postales y el movimiento de fondos el pasado año alcanzó un total de 332.000.000.000 francos.

—o—

◆ Cuando se produce una cortadura parece al instante sobre la herida una tela algodonosa, de fibrina que retiene los glóbulos rojos y forma un coágulo obturador. Si no sucediera así cualquier herida, por pequeña que fuese, podría significar la muerte.

—o—

◆ El apio tiene cualidades curativas contra la gota y el reumatismo. Es rico en sales minerales, que favorecen el crecimiento del pelo.

◆ Roberto Schumann nació en Zwickau, Alemania, el 8 de Junio de 1810. Gran músico y poeta, sabía además idiomas como el latín, griego y francés.

—o—

◆ La maledicencia es el homenaje inconsciente que la mediocridad rinde al mérito.

YORITONO

Los más selectos artículos de papelería, dibujo, pintura escritorio y oficina en

Papeleria TAGRA

SUSCRIPTORES DE "DIARIO DE BURGOS" Y CLIENTES DE "TALLERES GRAFICOS" ESTA ES SU PAPELERIA

Calle Vitoria, 13. — Teléfono, 202852

LA HORA DE LA MUJER

MODAS - RECETAS CULINARIAS - CRONICAS - CONSEJOS - BELLEZA

Desde mi balcón de París

La moda atraviesa la cortina y vence

Peinados y sombreros

Por Simone MARIA

París (Especial para DIARIO DE BURGOS. — Mientras los guardias rojos de China se dedican a complicar la política internacional, empezando por destruir todo lo que pescan a mano, en su propio suelo, los comunistas no amarillos van sintiendo la necesidad de acercarse al occidente capitalista, seguir más de cerca sus costumbres y sus comodidades y dar cierta importancia al protocolo y a los encantos de la vida. Entre éstos, uno muy importante es revestirse de cierto señorío y realizar los diversos momentos más o menos importantes del año. Los cabecillas de las Repúblicas socialistas se han convencido que sin estos pequeños alicientes los pueblos languidecen de trabajo y monotonía y así no se va adelante.

Yugoslavia ha sido el primer país de «la otra parte» que ha mandado sus compradores a Roma y a París para «rejuvenecer» un poco la moda. La siguió Rumania, Polonia y otros. Así hasta Moscú acoje con entusiasmo la llegada de los baúles de Dior o Balmain y acompaña a todas partes las alegres maniquís que no encuentran tan «aburridos» los pueblos rojos.

En el conjunto femenino existen diversos detalles que complementan el vestido y estos detalles son los zapatos, los guantes, el bolso, las medias, las alhajas y, en fin, la cabeza. En París realmente nadie pasa sin ir al peluquero, sin comprarse dos o tres sombreros cada estación, porque la parisina está convencida de que es mejor ahorrar en el vestido que descuidar. Sin embargo las ciudades del Este europeo no se podían permitir ese lujo y el fulard o los sombreros hechos de lana, constituían hasta hace poco el detalle anticuado de coquetería femenina. Este año aún se abre más la mano en ese sentido y, junto a los salones de peluquería femenina, en los que suele encontrarse algún peluquero italiano o francés, llaman la atención los últimos sombreros de París, éstos que hay que lucir en la próxima estación.

La «boutique» estatal de Moscú ha escogido estos dos modelitos entre infinidad de diseños realizados por sus técnicos para lanzarlos en todo el país en plan masivo. Pueden variar ligeramente en relación con la edad a quienes estén destinados. — (Foto FIEL)

LOS PEINADOS :—: :—:

Han llegado con un poco de retraso las trenzas gruesas que caen sobre la espalda, lo cual se ha usado mucho el pasado invierno y ahora, siguiendo la inspiración de Alexandre, las rusas se vuelven locas por ese peinado en que la trenza está adornada con hilos de perlas trenzados con el cabello, o lazos de raso en colores que contrasten con la cabellera y todo ello rodeando un moño muy hueco, lo cual es muy elegante para la noche.

Durante el día, los cabellos semicortos, son el último dictado de la moda, pues resultan mucho más favorecedores que los largos o muy cortos. Sin embargo, para las decididamente inclinadas a la mini-falda, el cabello o la Francoise Hardy es el más a propósito.

Las eslavas han adoptado inmediatamente una creación muy nueva y graciosa de las hermanas Carita, que consiste en peinado a raya a un lado, bastante liso y sólo diversos mechones ligeros caen sobre la frente, delante de las orejas y sobre la nuca, muy rizados. Recuerdan los «chufos» de algunas zíngaras o bailadoras de flamenco, sólo que en vez de estar pegados, como en estos casos, caen sueltos.

Vuelve el estilo inolvidable y gracioso de Sirley Temple, o sea la cabeza cubierta de bucles cortos y muy sueltos, o el elegantísimo de 1928, con grandes ondas que avanzan hacia la mitad del rostro.

El peinado liso y ligeramente ahuecado, que cae sobre la frente y a los lados cubriendo las orejas, se moderniza con varios bucles en forma de interrogantes, sobre la parte alta de la cabeza; si fuesen de otro color parecerían un sombrero.

LOS SOMBREROS :—:

También los sombreros han sido acogidos con entusiasmo en las capitales «satélites», porque este año, además de pequeños y fáciles de usar todo el tiempo, no cuestan mucho. Además Francia ofrece siempre la ventaja de los descuentos de exportación que llegan al 20 por ciento. Con ello y con los precios de este año, las jóvenes, que se han lanzado por el camino del sombrero, no habrá cabeza descubierta, según dice Georgette de Trèze, Brosseau, Jean Barthet y otros.

Existe un modelo de Paulette que consiste en una gorra marinera francés, pero sin visera, con el clásico pompón, aunque algo más hacia delante, que resulta estupendo, lleno de gracia para la muchacha «beat» pero de cierta clase. También el tirolés, en el que el ala se reduce a la parte de atrás. Y Billard ha enviado al otro lado de la cortina miles de casquetes en fulard estampado, de forma como las gorras escocesas con el lazo a un lado.

Los sombreros de paja adornados con cintas de «ciré», ese plástico que parece charol, se ofrecen en diversas versiones, desde los clásicos con ala con la cinta alrededor de la capa como los que parecen un gorro de baño con el reborde en ese material. Y por último, el que podría llamarse más exagerado, de Brosseau, es un precioso sombrero de paja rosa muy flexible, que se coloca hacia atrás y que tiene la forma del archiconocido de Sancho Panza.

En fin, que este año, las turistas que acudan al mar Negro, tendrán que ocuparse con cierto tiempo de su guardarropa, no sea que con la idea de huir de Saint Tropez o Torremolinos, para no complicarse las maletas, se sientan con complejo de inferioridad ante la «nouvelle vague» eslava y balcánica que, después de tantos años, empieza a saber de lo que gusta a todas, coquetería y elegancia.

París, Febrero 1967

ALBERTINI SARRAZIN, DE LA CARCEL A LA LITERATURA

La autora del "Astrágalo" tiene un largo historial de prisiones y fugas

(Colaboración especial para Agencia FIEL-PFI, por Guy La DAVIERE).

Recientemente se informó que Albertini Zarrazin se había hecho operar por uno de los más grandes cirujanos franceses, el profesor Merle d'Aubigne, de una lesión en un hueso del tobillo, el astrágalo. «El Astrágalo» es también una de las dos novelas de uno de los más curiosos personajes de la literatura femenina francesa contemporánea. Y el título es altamente autobiográfico, ya que Albertini Sarrazin contó en esta obra cómo, en una evasión, se rompió este hueso del pie cuya fractura se soldó mal.

Albertini Serrazin pertenece a la línea de los Villon, Verlaine, Rimbaud, Genet, todos esos escritores que han extraído páginas conmovedoras de su experiencia de la vida airada y de las cárceles. Porque Albertini, a los 29 años, ha pasado varios años en correccionales y cárceles. Su nacimiento es misterioso. Nació en Argel de una madre que cree española y padre desconocido. A los dos años y medio fue adoptada por un coronel médico retirado y su esposa, con los que vivió en Aix en Provence. Pero esta niña rebelde e independiente no pudo adaptarse al ambiente estrecho de una familia de ocasión, severa y poco comprensiva. Se fugó varias veces y acabó como tantas otras en el correccional del Buen Pastor, en Marsella. Este es un ambiente que se pega a la piel como la goma y del que se escapa difícilmente. Albertini conseguirá sin embargo la mala suerte de su juventud, pero después de tremendas peripecias. La adolescente quiso conocer París. Se escapó con una amiga y vivió en un ambiente dudoso. Un día decidió cometer un atraco. Pero las aprendizas de gangsters carecían de experiencia y pronto fueron detenidas. Después de dos años de prisión preventiva en Fresnes se encontraron ante la Audiencia del Sena, que condenó a Albertini a siete años de cárcel.

Pero esta reclusa no carecía de tenacidad ni dotes intelectuales. Consiguió cursar brillantemente el Bachillerato en la cárcel. En Abril de 1957 se evadió de la prisión: saltó desde seis metros de altura y el resultado fue una grave lesión en el tobillo. Es entonces cuando aparece milagrosamente el amor en forma de un hombre que no la conoce, la recoge, la oculta, le paga el hospital. El hombre sale también de la cárcel, pero su abnegación no conocerá límites para esta compañera que ha encontrado al pie de la pared de una cárcel. Albertini será detenida de nuevo y deberá purgar los tres años que le quedan. Cuando sale, vuelve pronto a la cárcel por una sombría historia de ocultación de joyas. Pero se ha aficionado a escribir y Julien Sarrazin se casa con ella estando los dos en la cárcel, ella en Soisson y él en Amiens.

Es el editor Jean Jacques Pauvert quien descubre que esta mujercita (1,48 metros de altura y 45 kilo.) puede aportar algo a la literatura. Al editar «La cavale», da una oportunidad a una escritora de talento y pierde al mismo tiempo su apuesta: el de no publicar jamás una novela. Albertini Sarrazin, ya lanzada, escribirá un segundo libro sobre las cárceles. «El Astrálago». Ha prometido enmendarse y vive sosegadamente en un piso de dos habitaciones en Montpellier. Está muy enamorada de su marido y sueña con tener hijos. El éxito de sus dos libros le asegura unos buenos ingresos. Sólo subsiste un inconveniente: cuando quiere ver a su editor, debe citarle en Lyon, porque Albertini tiene prohibido entrar en el Departamento del Sena y, por tanto, en París.

Nuestros teléfonos:

REDACCION 201280

ADMNISTRACION 207148

»DUPLEX» MATERIALES DE CONSTRUCCION. San Julián, 7

PAVIMENTOS Y REVESTIMIENTOS ESPECIALES

★ LINOLEUM ESPAÑOL: Pavimento decorativo con 100 años de existencia.

★ LINCRUSTA: Revestimiento de paredes lavable.

★ SUPERFLEX: Pavimento vinílico homogéneo en todo su espesor

★ SUWIDE: Revestimiento de paredes muy decorativo, resistente a todo.

★ SUWIDE: Revestimiento de suelos. Una moqueta de P. V. C. que resiste al tacón de la mujer.

★ FRISO: Revestimiento de paredes de P. V. C. muy decorativo resistente al impacto, roces, etc. Totalmente lavable e impermeable.

★ ZLINOLIT: Pavimento de goma homogéneo en todo su espesor, de importación.

★ SINTASOL: En toda su extensa gama de clases y colores.

Información y presupuestos sin compromiso.

La moda en Italia

Turín y la moda intercambiable

Camisas de flores y pantalones de pana forrados con el mismo tejido que las camisas tanto para "él" como para "ella"

Totalmente abolida la ropa interior, se podrá llevar con desenvoltura el "tee-shirt" estrecho y corto

Por Aurora PERRELLI

(De los Servicios Especiales de Efe)

LOS centros de la moda italiana, son, claro está, Roma y Florencia. Ahora bien, en Turín existe un grupo de jóvenes llenos de ideas nuevas en el dominio de la confección, que aplican moderadamente sus inventos y sugieren algunas extravagancias, pero sin consecuencias peligrosas «para la venta».

LOS PINTORES Y LA MODA :—: :—: :—: :—:

Dos jóvenes artistas de Turín, pertenecientes a escuelas de pintura absolutamente distintas, pero igualmente dotados de genio inventivo, diseñan atuendos y objetos de costura. Enrico Colombotti, surrealista y Aldo Mondino, un poco «pop», un poco gráfico y un poco «naff», ambos bien conocidos en el medio artístico, han decidido crear vestidos para jóvenes dandies y adolescentes de una de las ciudades más ricas y elegantes de Italia.

Las pequeñas tiendas de modas que florecen por doquier gustan mucho a los «teen-agers» y a los jóvenes «beats» de buena familia. En ellas, los jóvenes y las jovencitas escogen las mismas camisas de flores, chalecos «harlem» muy cortos, pantalones de pana forrados con tejidos de flores, cinturones con las esposas colgando... También se encuentran en esas tiendas los pequeños «gadgets» para divertir a los amigos, los suéters «cali» con cuatro mangas, el tee-shirt rayado de estilo abeja, la corbata monedero con cierre de cremallera.

Todos esos modelos y objetos han sido concebidos generalmente para que sirvan tanto a «él» como a «ella». La tendencia actual de la moda es su carácter intercambiable que contribuye a crear un equivoco a menudo divertido. Las chicas llevan el «tee-shirt» estrecho y corto, con un pantalón de estilo «encogido al lavado», dejando al descubierto unos buenos diez centímetros de talle y de estómago, lo cual constituye la prueba más tangible de la juventud indispensable e incondicionada de quien los lleva. Quedan totalmente abolidos la faja, el sostén, la combinación o cualquier otra prenda interior.

Ahora bien, en realidad se trata de una reconversión. En efecto, los hombres van a llevar unas chaquetas estrechas y largas abotonadas. Para llevarlas con desenvoltura y elegancia no tendrán más remedio que adoptar las fajas que hacen el talle fino...

UNA BATALLA CASI GANADA :—: :—: :—:

Forzoso es reconocer que, en Turín como en las demás ciudades de Italia, no apasiona únicamente la moda femenina. Desde hace mucho tiempo, se estaba acostumbrado a los bruscos cambios impuestos al sexo débil por los tiranos de la moda que ven una primavera a la mujer como un »garcon» y tres meses después como una ninfa; visten a la mujer con trozos de aluminio y de cuero y luego en forma de lámpara, de trapecio de cosmonauta o de libélula. A partir de ahora, es en el sector de la moda masculina en donde todas las esperanzas son permitidas. El genio creador de los modistas podrá manifestarse en todo su esplendor.

En las recientes manifestaciones de la alta costura de Florencia y de Roma, el atavio que suscitó más comentarios y críticas es el famoso «kaftan» de flores, presentado con una gracia muy viril por un señor maniquí muy elegante. Naturalmente se trata de un caso límite, pero muy revolucionario y que pone en evidencia, por su mismo exceso, cierta tendencia hacia la liberación del hombre de la exclavitud de la corbata, del cinturón, del pliegue del pantalón y de los colores muertos y serios.

En espera de la liberación total, la confección, con algunos detalles imperceptibles abre la vía de la revolución masculina. Por el momento, ésta empieza ya con una chaqueta de flores, un blusón de tono pastel, alfóncigo o verde penicilina. Por su parte, las mujeres, sometidas desde siempre al suplicio de la espera de las nuevas colecciones, verán la aceptación de la «igualdad ante la moda».

Diseño de un conjunto para las jovencitas «beats», visto por los diseñadores italianos

(Foto CIFRA)

Muy pronto, los hombres también esperarán con ansiedad las presentaciones de las colecciones, preguntándose con angustia: «¿Podré llevar aún mi traje gris con tres botones? ¿Irá bien a mi tez el amarillo canario?». Entonces podrá decirse que se ha ganado la batalla en favor de la igualdad de los sexos!

Dos modelos de Jacques Heim

A la izquierda, conjunto para tarde —traje y abrigo en lana blanca con rayas marrón—; a la derecha, modelo para cocktail en ziberlina. Rayas horizontales en negro, azul, verde y amarillo en el abrigo. Traje negro. Ambos son creaciones de Jacques Heim y han sido presentados en su última colección. — (Fotos LOGOS)

MUNDILLO DEL TEATRO Y EL CINE

Premios de la crítica cinematográfica inglesa

La crítica cinematográfica inglesa acaba de discernir sus premios anuales, correspondientes a las películas estrenadas en 1966. He aquí los galardones concedidos. "¿Quién teme a Virginia Wolf?" recibió el premio Hollywood, y la cinta húngara "Rounr-up", al mejor film extranjero. El mejor director fue Sydney Lumet. Laurence Olivier, por su interpretación en "Otelo" fue votado como mejor actor, y como mejores actrices Liz Taylor y Virginia Mckenna.

CURIOSIDADES DEL MERCADO CINEMATOGRAFICO ESPAÑOL

Málaga, Madrid, Alicante, Barcelona y Baleares las provincias donde se gasta más dinero en el cine

- **Donde el público frecuenta más los cines es en Vizcaya, Madrid Ceuta, Alava, Barcelona y Guipúzcoa**
- **"La ciudad no es para mí", fue la película española que dio más dinero en el primer semestre de 1966 (más de 22 millones de pesetas), mientras que "El Coyote" solamente produjo 49 pesetas**
- **El título extranjero más rentable fue mejicano: "El padrecito", que ingresó más de 45 millones**

Por F. Vizcaíno CASAS

(De los Servicios Especiales de «Efe»)

Los actores cómicos Paco Martínez Soria y Mario Moreno «Cantinflas», protagonistas de «La ciudad no es para mí» y «El padrecito», respectivamente. — (Foto CIFRA)

DURANTE muchos años —casi durante setenta años— no fue posible conocer datos estadísticos sobre la industria cinematográfica española y, especialmente, sobre la películas españolas. Sus rendimientos, las zonas regionales donde obtenían mejor o peor categoría, los temas que prefería nuestro público, la frecuentación del español al espectáculo cinematográfico, eran cuestiones sobre las que sólo podían hacerse suposiciones, al faltar la referencia objetiva y veraz. Desde que entró en vigor el control de taquilla de los locales cinematográficos españoles, como consecuencia de la aplicación de la Orden de 19 de Agosto de 1964, un insospechado mundo se ha revelado para el curioso en materia de películas. Gracias al sistema de inspección que tiene en funcionamiento el Instituto Nacional de Cinematografía y a la publicación periódica de su «Boletín Informativo», cifras y datos, estadísticas y porcentajes están ya al alcance de todos. Pero no se crea que se trata de un arisco tema matemático. Como enseguida veremos, es sumamente ameno desenmarañar los números, para llegar al fondo de la actualidad cinematográfica española.

RECAUDACIONES, ESPECTADORES, PELICULAS :—: :—: :—: :—:

De 1.º de Enero a 3 de Julio de 1966 (último período oficialmente computado), la recaudación total de los cines españoles fue de 2.806.562.450 pesetas, dejados en taquilla por 195.197.377 de espectadores, que vieron 3.118 películas. De éstas, fueron españolas 1.145 y extranjeras, claro está, las restantes, o sea, 1.973.

Las películas mejor acogidas por el público español en ese período fueron las norteamericanas, de las que se exhibieron 810, que suponen el 23,4 por ciento del total de films en el mercado. A continuación, las españolas. Pero si computamos con las nacionales, las coproducciones —que también son españolas, legalmente—, resulta que el mayor número de películas exhibidas en nuestros locales corresponde a ellas: 1.145, que suponen el 36,64 del total. A continuación siguen, en el interés del público, las películas inglesas, francesas e italianas, por este mismo orden. En cifra de recaudaciones, el cine de Hollywood va en cabeza: 1.199.340.103 de pesetas, seguido por el español: 603.581.873 de pesetas. Es satisfactorio, pues, consignar que la producción nacional recauda el 21,12 por ciento del total, frente al 41,97 el norteamericano.

LA AFICION AL CINE, POR PROVINCIAS :—:

Madrid es —lógicamente— la provincia española donde mayor rendimiento medio dan las películas que se exhiben en los 345 locales censados existentes en ella. A continuación, Barcelona, que tiene 580 cines. Pero es curioso que, en rendimiento medio por película, siguen a las dos grandes provincias, Alava, Guipúzcoa, Vizcaya, Melilla, Valladolid, Ceuta, Málaga, Cádiz, Oviedo y Salamanca. La provincia de Valencia, sin embargo, queda en un 0,60 del rendimiento medio nacional, inferior al de las otras provincias citadas.

El gasto medio provincial en cine, que se obtiene poniendo en relación el gasto medio general y la renta «per cápita», sitúa en primer lugar a Málaga (0,62 %), Alicante, Murcia y Zaragoza (0,45 %), Valencia y Cádiz (0,44 %), Logroño (0,43 %), Guipúzcoa y Las Palmas (0,42 %), Valladolid (0,41 %) y Tarragona (0,30 %). La provincia que menos gasta en cine es Guadalajara: su coeficiente es sólo del 0,09»% sobre el gasto medio provincial.

El índice de frecuentación al cine, también por provincias y también —como todos los datos que comentamos— dentro del primer semestre de 1966, destaca en cabeza a Vizcaya, con un índice de 14,06: 11.338.164 de espectadores, en una provincia de 806.259 habitantes. le siguen Madrid (10,96 de índice), Ceuta (10,70), Alava (9,73), Barcelona (9,37), Guipúzcoa (8,88), Zaragoza (8,17), Logroño (7,92), Tarragona (7,82), Valencia (7,50) y Navarra (7,11). La provincia con más bajo índice de frecuentación del público a los cines es Lugo (1,42); 688.725 espectadores sobre una población de 483.514 habitantes.

PELICULAS DE MAYOR EXITO :—: :—: :—: :—:

Siempre en período expresado, resulta —según el control de taquilla— que la película española de mayor éxito (puesto que fue la que recaudó más dinero) ha sido «La ciudad no es para mí», que ingresó más de 22 millones de pesetas. Le siguen «Estambul 65», con 21 millones largos, «La dama de Beirut» (con 12 millones y pico), «La familia y uno más», «Siete hombres de oro», «Currito de la Cruz», «Mi canción es para tí», «Más bonita que ninguna», «Cabriola», «El juego de la oca» y «Campanadas a medianoche».

En cuanto a títulos extranjeros, el más rentable fue «El padrecito», película que ingresó más de 45 millones de pesetas. Y después, «Mary Poppins» (con 32 largos), «Operación trueno», «Sonrisas y lágrimas», «El coleccionista», «My fair lady», «El fabuloso mundo del circo», «Aquellos chalados en sus locos cacharros», «Las tribulaciones de un chino en China» y «Zorba, el griego.

Naturalmente para poder juzgar debidamente la importancia de estas cifras, debe tenerse en cuenta la distinta antigüedad de las películas. «La ciudad no es para mí», por ejemplo, fue estrenada en 1966 y «Estambul 65», en 1965; con lo que resulta que, en recaudación total, ésta supera a aquélla, aunque en el primer semestre del pasado año, el orden de recaudaciones fuera inverso.

Es curioso saber las películas que menos han ingresado. Son, claro está, las antiguas, las que llevan muchos años de explotación en el mercado. Entre las españolas, la de menos recaudación fue «El Coyote», que hizo sólo 49 pesetas. Y con ella «Mi tío Jacinto» (58 pesetas), «Mañana» (154 pesetas), «La ciudad de los sueños» (208 pesetas) y «Cómicos» (209 pesetas). Entre las extranjeras, «A la orden, almirante» (74 pesetas), «Simbad y la princesa» (84 pesetas), «Fuego en la selva» (122 pesetas), «Cuando se quiere de veras» (154 pesetas) y «Torpedos humanos» (168 pesetas).

Aún se explotan películas nacionales anteriores a la guerra civil como «Por Angélica» y las primeras versiones de «Morena clara» y «Nobleza baturra». Y algunos grandes éxitos de los años cuarenta siguen, asimismo, proyectándose: «Harka», «Mariquilla Terremoto», «El destino se disculpa», Huella de luz», «La vida en un hilo», «La Dolores», «Viaje sin destino», «El frente de los suspiros», «El 13.000», «Muñequita», «Deliciosamente tontos», «Ella, él y sus millones», «Tuvo la culpa Adán».

DINERO PARA EL CINE ESPAÑOL :—: :—:

Como es sabido, la protección económica que el Estado dispensa a la producción cinematográfica nacional es muy importante. En estos seis primeros meses de 1966 que estamos comentando ,se repartieron 53 millones de pesetas a 53 películas, a cuenta del 15 por ciento que percibirán sobre sus rendimientos en taquilla. Y a ocho películas clasificadas como de «interés especial» se les entregaron 23.945.979 de pesetas. En total, pues, casi 77 millones de pesetas se dieron a 61 películas, como anticipo a cuenta de la protección que obtendrán por su participación en sus recaudaciones.

Por este concepto, 102 películas nacionales exhibidas en el período que comentamos produjeron una protección de 43.524.479 pesetas.

Reseñemos por último que todos estos datos se conocen merced a la labor de los Servicios de Inspección del Control de Taquilla, que en estos seis meses levantaron 24.079 actas de conformidad, 3.264 actas de infracción e incoaron 1.233 expedientes de sanción. Sus datos son elaborados posteriormente por los cerebros electrónicos IBM, que arrojan las estadísticas definitivas que hemos resumido.

Maribel Sáez: "lista para la fama"

- **Cesáreo González la abordó en la calle «señorita, ¿quiere usted hacer cine?»**
- **«El cine será tal vez un cementerio de ilusiones, pero tan sólo para quienes se suicidan cobardemente»**

Por Javier DE MONTINI

Maribel Sáez, nueva estrella del cine español. — (Foto CIFRA)

—Estoy decidida a jugarme todo a una baza: el cine. Es mi mayor ilusión: ser actriz.

Maribel Sáez es una rubia deliciosa que conversa con el joven (y ya famoso actor) Emilio Gutiérrez Caba, quien forma pareja con ella en escena. Dirige Pedro Lazaga con paciencia y amabilidad. La muchacha va ganando plaza en el mundo artístico. Antes trabajó en "Campanadas a media noche" a las órdenes del viejo león Orson Welles; en "Escuela de enfermeras" y en "Los guardiamarinas"... Papeles cortos, mas no despreciables en plan le aprendizaje.

Sin duda alguna, Maribel Sáez es una de las jóvenes actrices españolas que, por su carácter, por su tipo y por su estilo, mejor juego puede dar de cara al Mundo. Quizás le faltan unos centímetros de estatura, pero ahí está Claudia Cardinale, en la cumbre de la fama, estrella del más alto nivel. No busca además en el cine el dinero. Le sobra —al menos le basta— lo que disfruta en su casa, con sus padres. No se trata de una gitana ni una zagala del campo... Aunque nació en Palma del Río —cuna de Manuel Benítez "El Cordobés"—, siempre ha vivido —y aquí se ha educado— en Madrid.

Pese a ser paisana del célebre torero del flequillo —y excelentes amigos— jamás ha figurado en la crónica de la "dolce vita" como novia de "El Cordobés". Ni del otro torero "play boy" Victoriano Valencia que actualmente corteja con nobleza de sentimientos a la Princesa María Beatriz de Saboya. Maribel Sáez se enamoró algunas veces e incluso estuvo a punto de casarse con un doctor arquitecto, supermillonario, aunque a última hora no hubo acuerdo para pronunciar el "sí" definitivo y rotundo ante el altar.

No obstante tal "accidente" para que Maribel Sáez crea en el amor con la firmeza de una muchacha romántica y, por encima, bella. De una bella ingenua y pícara, ya que a su rostro —especialmente a sus ojos y a su boca— se está asomando en todo instante la sonrisa más alegre y melodiosa que un sueño puede crear en maravillosos ensueños. A la nueva actriz —que, por cierto, no me atrevería a llamar "stelette"— puede muy bien esperarle un trono de estrella.

Que no es fácil el éxito en el cine, lo sabe. Y que el camino resulta costoso por sus dificultades, no lo ignora. Con los ojos —pequeños y bonitos en su alegría— en el cielo, me dijo: "Sé que la base es la voluntad y el tesón; estoy segura de no desmayar en mi empeño". Está segura. Sin miedo a nada. Suele decirse que el cine —y más aún en España— es para un noventa y nueve por ciento de los actores (mejor, aspirantes a actores) algo así como un "cementerio de ilusiones". Sin embargo, Maribel Sáez jamás enterrará su ilusión. Lo dice: "La ilusión como la esperanza sólo se pierde con la muerte". Y añade: "El cine será cementerio de ilusiones tan sólo para quienes se suicidan cobardemente al no mirar más allá de los focos del plató"

Maribel Sáez —precisamente por su total y absoluta independencia económica— lleva la voz de mando en "La hora de la verdad". Si Orson Welles le da un papel, encantada. Pero si Orson Welles —por ejemplo— busca otra cosa, basándose en su condición de productor y director, va dado. La actriz planta —plantó ya a algunos "poderosos" del cine— a quienquiera que intente "pasarse de rosca". Una mañana, en la Gran Vía de Madrid, el "gran feudal del cine español" —don Cesáreo González— se fijó en una preciosa rubia con quien se cruzó en la acera. Inmediatamente la abordó y le dijo: "Señorita, ¿le gustaría ser actriz de cine?" Maribel Sáez —que reconoció al productor— se rió. "No. La verdad, no he pensado en tal cosa". Y el señor González: "No olvide que la puedo lanzar a la fama". La invitó a una copa aunque la muchacha no aceptó la invitación.

Ahora... tal vez Maribel Sáez visite a don Césáreo González y le diga: "Lista para subir a la fama". Quizás el "hombre de la cabeza blanca" no la recuerde y entonces habrá de apuntar la chica: "¿No se acuerda de mí? En la Gran Vía me ha propuesto ser actriz de su...marca".

Rubia, llena de gracia en su cuerpo, simpática, culta... Maribel Sáez es una joven —ya mujer— que "se puede permitir el lujo" de "hacer lo que le de la real gana". Sus padres están al margen. La miman y ayudan en todo, pero ante todo desean su felicidad, la felicidad de su hija. Maribel Sáez posee un apartamento en Madrid, un hotel de verano en Benidorm, un gran piso en calle amplia... acciones en la fábrica de cervezas... y mil cosas más. ¿Millonaria? Vive sin problemas de pesetas más o menos. Y lo dicho:

—Ahora estoy decidida a ser estrella.

Marlon Brando volverá al teatro después de dieciséis años de ausencia

- **La suerte me ayudó mucho a lo largo de mi carrera, dice con modestia**
- **De niño tenía los dientes defectuosos y era corto de vista**

Por B. del CASTILLO

El hecho de haber sido escogido por Charles Chaplin como intérprete de su último filme, «La condesa de Hong-Kong», cuyo reciente estreno ha levantado encendidas polémicas entre los principales críticos cinematográficos, ha rubricado la carrera extraordinaria de Marlon Brando, cuya personalidad y categoría artística nadie le discute.

Se ha dicho que Marlon Brando es orgulloso, soberbio, presuntuoso. Sin embargo, el actor ha hecho recientemente unas declaraciones que rezuman sencillez y modestia. Marlon atribuye a la suerte su éxito en el cine y recuerda cómo en sus comienzos estaba totalmente desorientado e indeciso en cuanto a qué profesión seguir.

ANTICONFORMISTA

—Yo era, ya desde mi infancia, un anticonformista. Tenía los dientes defectuosos y no quería usar aparato, era corto de vista y me negaba a ponerme gafas.

Su padre le envió a Nueva York, a casa de unos tíos, para que pensara en ir abriéndose camino en la vida. Marlon no acababa de decidirse a iniciar una actividad determinada. Un día, su padre le llamó por teléfono y le preguntó:

—Bueno, Bud (le llamaba por este diminutivo), ¿qué piensas hacer? Has de tomar una determinación.

Marlon respondió, por decir algo:

—Sí, claro..., voy a estudiar:

—¿Y qué vas a estudiar?

—Arte dramático —respondió con decisión.

Y Marlon confiesa ahora, divertido, que dijo aquello como podía haber dicho cualquier otra cosa.

Y el caso es que se decidió a probar fortuna, asistiendo a unos cursos de arte dramático, en compañía de su hermana Jocelyn, que era, a la sazón, actriz teatral. Su primera profesora fue Stella Adler, que, al cabo de unos meses de clase, le hizo debutar en la obra «I rememenher Mama».

—Fue algo lamentable —recuerda—; yo apenas tenía que pronunciar unas palabras, pero estaba nervioso, no veía bien y no sabía cómo moverme en escena. Peor que el peor de los aficionados.

Era en Octubre de 1944 y, naturalmente, Marlon pasó totalmente desapercibido. Pero Stella Adler le consiguió otro papelito en una segunda obra: «Truckline Cafe», de Maxwell Anderson. Entre los espectadores se encontraba Elia Kazán, que dijo de él:

—Ese chico parece que habla entre dientes. Apenas si consigue hacerse oir de los espectadores de quinta fila.

Sin embargo, años después, Marlon Brando llegó a ser el actor más representativo de la famosa «Actor's Studio», de Kazán. Continuó su carrera teatral, en la que fue ascendiendo con paso lento, pero firme y seguro. Trabajó en «Cándida», de Bernard Shaw, «A Flag is Born», de Ben Hecht... y obtuvo su éxito definitivo en «Un tranvía llamado Deseo», éxito que repitió en el cine y con el que se colocó a la cabeza de los actores del momento, cabecera que ha seguido ocupando hasta hoy a través de interpretaciones, todas ellas realmente notables, entre las que recordamos: «La ley del silencio», «Viva Zapata», «Sayonara», «Desirée», «El baile de los malditos»... hasta llegar a «La jauría humana», la última de sus grandes creaciones, antes de «La condesa de Hong-Kong».

¿INCOMPRENDIDO?

Marlon Brando continúa hablando de sí mismo:

—Me han llamado incomprendido. Creo que soy un hombre de lo más normal. Y tengo a gala ser una de las personas más sinceras que pueda haber. Tal vez por esta razón me haya granjeado antipatías y enemistades. Yo fui actor, porque ello me deparó una ocasión de ganar dinero. Es la verdad. No digo, como otros, que nací para actor, ni que me costó llegar, ni otros tópicos por el estilo. Tuve suerte y salí adelante: eso es todo. Yo tengo mis propias convicciones, mis propias leyes, incluso. Porque en la vida hay muchas cosas que no son como deberían ser.

Ahora, después de su éxito en «La condesa de Hong-Kong», Marlon Brando ha anunciado su decisión de volver al teatro, del que ha estado alejado durante dieciséis años.

—Siento un poco de nostalgia. Recuerdo mis comienzos, aquellos comienzos en los que me sonrió la suerte. A menudo pienso, y no es falsa modestia, que yo debo a la suerte mi triunfo. ¡Cuántos habrá habido como yo que pudieron haber sido buenos actores y no llegaron a serlo porque no tuvieron suerte!

Nadie atribuiría estas declaraciones sencillas, modestas, humanas..., a este actor de apariencia de cínico, de voz fría, de gestos en sus películas un poco de superhombre. Pero, ahí están, tal y como han sido hechas poco después de su filme para el genio Chaplin, en el que ha compartido los honores estelares con esa nueva «grande del cine»: Sofía Loren.

(Reportaje especial para Agencia «Fiel». Prohibida la reproducción).

JAYNE FIRMA AUTOGRAFOS

Pleikc (Vietnam del Sur). — La actriz Jayne Mansfield, que realiza un «tour» por las instalaciones norteamericanas en Vietnam del Sur, firmando autógrafos a miembros de la IV División de Infantería (Telefoto UPI-CIFRA)

Cuando te ausentes temporalmente con la familia a quien sirvas, o a tu casa particular para disfrutar vacaciones, o por cualquier otra causa, deberás solicitar de la entidad médica el correspondiente «volante de asistencia sanitaria», para que, si lo necesitas, puedas ser atendida en la localidad a que te desplaces.

tve

DOMINGO

9,45 Carta de ajuste.
10,00 Buenos días.
11,00 Concierto.
12,30 En directo (retransmisión del encuentro baloncesto Barcelona-Estudiantes).
1,55 Avances.
1,57 Club Mediodía.
2,25 El día del Señor.
2,50 Perfil de la semana.
3,00 Telediario.
3,20 Suplemento semanal.
3,30 Eurovisión: Atletismo desde Lyon.
5,15 Bonanza.
6,15 Día de fiesta.
7,15 Escala en Hi-Fi.
8,45 Angelino Pastor: "La muchacha que adoraba el baile".
9,15 Dibujos animados.
9,30 Telediario.
9,47 Tiempo y hora ("Marquitos Povedano").
10,20 Sesión de noche: "La muchacha de Berlín".
12,00 Telediario.
0,15 El alma se serena.
0,20 El programa de mañana, meditación y cierre.

LUNES

1,30: Carta de ajuste.
1,45: Presentación y avances
1,50: Lucy: «Vendiendo aspiradoras».
2,15: Panorama de actualidad
3,00: Telediario.
3,20: España al día.
3,30: Novela: «La segunda carta», de Concha Alós.
3,55: Revista para la mujer. Decoración: dormitorios de estilos intercambiables.
4,05: Daniel Boone: «Viaje complicado».
5,00: Despedida.
6,45: Carta de ajuste.
7,00: Jardilín.
7,25: Avance de telediario.
7,30: Regista agrario.
7,40: Imágenes para saber.
8,10: El tiempo para el campo.
8,20: Figuras en su mundo: Manolo Santana.
8,30: Momento.
8,35: Dibujos animados.
8,50: Ayer domingo.
9,29: Avances.
9,30: Telediario.
9,55: Avances.
9,57: TVE es noticia.
10,25: Gran Premio TVE.
11,45: Telediario.
12,00: El alma se serena.

Emerson
El televisor del futuro
Comercial Velo-Moto

SOCIEDAD
especializada en suministro de materiales para calefacción, precisa representante para Burgos. Escribir a publicidad VI-TU, N.º 4.794, Avda. José Antonio, 439, 6.º A. Barcelona.

Delegación de Juventudes

XXI Concurso provincial de formación profesional

Con arreglo a lo determinado en la Instrucción General del Comité nacional de los Concursos de Formación Profesional, se convoca el Concurso provincial de F. P. I. y A., según las siguientes bases:

Podrán participar en el mismo todos los aprendices o estudiantes de Escuelas profesionales comprendido en edad de los 15 a 20 años.

ESPECIALIDADES QUE SE CONVOCAN

Rama del metal (mecánica y metalurgia).— Ajuste, calderería, carpintería metálica, cerrajería artística, chapistería, delineación industrial forja, fresa, instrumentos de precisión matricería, moldeo de fundición, soldadura eléctrica por arco, soldadura oxiacetilénica, torno.

Rama de electricidad. — Bobinado, electromontaje, instalaciones eléctricas para la construcción, ajustador montador dispositivos eléctricos, reparadores de radio y televisión.

Rama de Artes Gráficas.- Encuadernación, linotipia, grabado, tipografía.

Rama de la madera. — Carpintería de taller, carpintería de armar ebanistería, modelado de fundición, talla en madera.

Rama de la construcción.- Albañilería cantería (talla en piedra), estuquistas, fontanería, moldeado y vaciado en escayola, pintura de la construcción.

Rama de la piel.— Marroquinería, patronistas-modelistas de zapatería.

Rama del vidrio.— Biselado de vidrio, soplado de vidrio, talla en vidrio, vidriería artística.

Rama de joyería.— Orfebrería.

Rama vestuario.— Sastrería.

Comprende este Concurso las siguientes bases:

De selección.—En la que cada empresa o Centro selecciona mediante las pruebas oportunas a los participantes.

Provincial. — En la que competirán los seleccionados de cada Centro y de la que saldrán los campeones provinciales de cada categoría que representarán a esta provincia en la Fase de Sector, pasando luego los campeones a la Fase Nacional e Internacional.

Para participar en este Concurso, cada interesado elevará una instancia (cuyo modelo se entregará en la Delegación de Juventudes), acompañada de dos fotografías tamaño carnet un justificante de edad y el certificado de la empresa o Centro donde trabaja.

Cuantas aclaraciones, información y orientaciones precisas al respecto pueden solicitarlo las empresas o Centros que lo deseen al Comité provincial (sito en la Delegación de Juventudes, calle Santander, número 2).

Cuatro jugadores de fútbol afectados por un rayo

Cuando se jugaba un partido amateur en Birmingham

Birmingham (Alfil).— Cuatro jugadores de fútbol han resultado afectados por un rayo durante un partido amateur que se celebraba entre el Highgate United y el Enfield, en Shirley, localidad próxima a Birmingham.

El encuentro fue suspendido a los 28 minutos de juego en cuyo momento ganaba el Enfield por uno a cero.

Llovía torrencialmente cuando se oyó un tremendo estruendo en el campo. Cuatro jugadores del Highgate quedaron inconscientes en el terreno y otros levantaron las manos hacia sus cabezas sin darse perfecta cuenta de lo que ocurría. El rayo cayó sobre la mitad del terreno del Highgate y no afectó a ningún miembro del Enfield.

Centenares de espectadores se lanzaron al campo y tres de los jugadores afectados, Tony Alden y los hermanos Roy y Eric Taylor fueron trasladados al hospital. El cuarto jugador Hughie Dherty fue atendido en los vestuarios.

El delantero centro del Enfield, Ray Hill, declaró: «No sufrimos las consecuencias. Pero sentí el estruendo. Fue horroroso».

Un portavoz de un hospital de Birmingham declaró que los hermanos Taylor «sufrían más de «shock» que de cualquier otra cosa».

Sólo existe un antecedente de esta índole. En el mismo resultaron muertos dos jugadores cuando fueron alcanzados por un rayo durante un partido militar celebrado en Aldershot, en 1948.

UN JUGADOR EN «ESTADO DESESPERADO»

Birmingham (Alfil).— Se encuentra en «estado desesperado» el medio centro del Highgate United, Tony Allden, de 23 años de edad, que tuvo que ser hospitalizado tras ser afectado por el rayo caído en el campo de fútbol donde su equipo jugaba un encuentro contra el Enfield, correspondiente a la Copa amateur de Inglaterra.

Un portavoz del hospital explicó: «Dejó de latir su corazón cuando llegó al hospital, por lo que tuvo que ser sometido a un urgente masaje con el que se logró recuperar la vida del jugador. El infortunado, sin embargo, se encuentra en estado desesperado, viviendo con la ayuda de un activador de corazón».

Allden sufre una gran quemadura en el pecho.

PROXIMA APERTURA
Calzados SIMON
Miranda, 17

TOROS

Diez corridas en la feria de Abril de Sevilla

Paco Camino no figura en los carteles

Sevilla (Cifra).—Trece corridas y seis novilladas, con un total de 103 reses, se celebrarán durante la Primavera en Sevilla, según ha anunciado hoy la empresa de la Real Maestranza, en el curso de la tradicional comida anual.

El gerente de la empresa manifestó que, tras vencer serios inconvenientes, se había llegado al acuerdo con los siguientes diestros y fechas:

26 de Marzo.—Siete toros de Guardiola para el rejoneador don Alvaro Domecq, "Curro" Girón, Emilio Oliva y "Palmeño".

2 de Abril.—Siete novillos de don Diego Puerta, para el rejoneador don Antonio Vargas, "Carnicerito de Ubeda", Rafael Poyato y "El Macareno".

9 de Abril.—Siete toros de don Celestino Cuadri, que rejonearán y lidiarán el conde de San Remy, "Zurito", "El Inclusero" y Susoni, que tomará la alternativa.

15 de Abril.—Siete toros de doña María Panarés, para el rejoneador don Alvaro Domecq. Diego Puerta, "Tinín" y "Paquirri".

16 de Abril.—Siete toros de Nuñez Hermanos, para "Curro" Romero, Andrés Hernando y Sebastián Palomo Linares.

17 de Abril.—Siete toros de don Fermín Bohórquez, para el rejoneador don Fermín Bohórquez y los matadores, "El Pireo" José Fuentes y "Tinín".

18 de Abril.—Seis toros de los herederos de Carlos Núñez, para Diego Puerta, "El Cordobés" y "Paquirri".

19 de Abril.—Seis toros de doña María Pallarés, que lidiarán Jaime Ostos, "El Pireo" y Palomo Linares.

20 de Abril.—Seis toros de don José Benítez Cubero, para "El Litri", Antonio Ordoñez y "Curro" Romero.

21 de Abril.—Seis toros de don Alvaro Domecq para Jaime Ostos, Andrés Hernando y "El Cordobés".

22 de Abril.—Seis toros de don Carlos Urquijo, para Antonio Ordóñez, Diego Puerta y José Fuentes.

23 de Abril.—Siete toros de don Eduardo Miura, para don Angel Peralta, "Curro" Girón, Victoriano Roger "Valencia" y "Palmeño".

24 de Abril.—Siete toros de don Carlos Urquijo para el rejoneador don Rafael Peralta y los diestros "El Litri", Jaime Ostos y "Curro" Romero.

30 de Abril.—Seis novillos de don Joaquín García Valdecasas, para Rafael Roca, Fernando Tortosa y José Luis Campillé.

1 de Mayo.—Seis toros para "Antoñete", "Chamaco" y "Zurito".

Día 4 de Mayo.—Seis novillos de don Antonio Honorato Jordán, para Gabriel de la Casa, "El Almendro" y "Calatraveño"

PROXIMA APERTURA
Calzados SIMON
Miranda, 17

Una gran cúpula en la Kaaba

Cubrirá la famosa «piedra negra», sagrada para los musulmanes

París (Efe).—Una gran cúpula de cristal, construida en unos talleres de la localidad francesa de Toul y destinada a cubrir la famosa "piedra negra" de la Kaaba de La Meca, venerada por los fieles islámicos, ha salido hoy por vía aérea de Metz, con dirección a El Cairo, en un avión especial.

Nuestros teléfonos:
REDACCION: 201280
ADMINISTRACION: 207148

VENDO
"VOLVO 122 S"
IMPECABLE EXTRAS
Ibarrecolanda (Deusto) BILBAO
Teléfono 35-09-86

ARMARIOS ROPEROS
Elejalde Hnos.
DATO, 30 · TELF. 1372 · VITORIA

ELECTRA DE BURGOS, S. A.
Distribuidora de IBERDUERO

Se pone en conocimiento de los abonados de esta Sociedad de las localidades de: Villalonquéjar, Páramo del Arroyo, Arroyal, Marmellar de Arriba, Marmellar de Abajo, Tardajos, Rabé de las Calzadas, Las Quintanillas, Santa María Tajadura, Pedrosa de Río Urbel, Lodoso, Palacios de Benaver, Cañizar de los Ajos, Villanueva de Argaño, Isar, Villarmentero, Villalbilla de Burgos, San Mamés de Burgos, Quintanilleja, Buniel, Frandovínez y Cabia, que previo conocimiento y autorización de la Delegación de Industria de esta provincia el día 1.º de Marzo, desde las 8 horas de la mañana hasta las 6 horas de la tarde, aproximadamente, suspenderemos el servicio eléctrico a todos los centros de transformación de las localidades antes citadas.

En caso de realizarse los trabajos antes de la hora indicada, se restablecerá el servicio sin previo aviso.

YA VENDRA EL INVIERNO...
pero Vd. señora vendrá antes a visitar URBANIZACION DOS BAHIAS.

Bungalows de 4 apartamentos independientes, desde 73 a 101 metros cuadrados, con amplias zonas de jardín y piscina. ¡Las mejores vistas de la costa! Véalos, los precios convencerán a «Los Maridos». DOS BAHIAS. Carretera del faro, Playa de San Juan — ALICANTE.

ARQUITECTOS APAREJADORES CONTRATISTAS
revaloricen sus viviendas instalando servicio de gas centralizado
★ CALEFACCION
★ AGUA CALIENTE
★ COCINAS
Gran comodidad
Ahorro del 40 x 100

Pida informes y presupuestos a:
Electrotécnica CABELLO
San Pedro Cardeña, 36 BURGOS Telf. 201707 y 205355

GUIA FACULTATIVA

A. López Gómez
GARGANTA NARIZ y OIDOS
Consulta de 11 a 1 y de 6 a 8
Espolón 28 · Teléfono 20357

S. Iñigo
Médico-oculista
Consulta de 11 a 2 y de 5 a 8
Lain Calvo, 17-1.º · Telf. 209923

José María Rodríguez Olivé
ODONTOLOGO
Avenida del Cid, 10 (FEYGON)

C. Rodríguez Sáez
OCULISTA
Consulta de 11 a 1 y 5 a 7
Héroes del Alcázar 1. Tf. 207065

José María Arajüés
MEDICO ODONTOLOGO
Quiepo de Llano, 2. · Tel. 20537

JERONIMO IGLESIAS LUCAS
MEDICO DENTISTA
Consultas de 11 a 1 y de 5 a 7
M.U. Viviendas, 19, 1.º (bloque 7)

José Luis Rica Rica
Tocoginecólogo
Consulta: 11 a 1 y 6 a 8
Vitoria, 32, 1.º
Teléfonos 201868 y 204771

ARIAS VALLS
CIRUGIA GENERAL
Consulta de 1 a 4 (Tf. 207909)
Héroes de la División Azul, núm. 8, 6.º, D

Dr. Bañuelos
OCULISTA
Pl. Mayor, 8 — Tf. 201060

Alonso Bañuelos
OFTALMOLOGO
Cirugía ocular
Espolón, 2. — Tlf. 209349

José Alonso
MEDICINA INTERNA
CORAZON y NUTRICION
RAYOS X
Consulta de 12 a 1 y de 6 a 8
Espolón, 24. — Teléf. 201912

Benigno Andrade Goma
MEDICO
ANALISIS CLINICOS
P. Calvo Sotelo, 9. Tlf. 20354

José M. de Sebastián
MEDICO
ANALISIS CLINICOS
TRANSFUSIONES
Vitoria, 19, 2.º · Teléf. 20378

Agustín Rivas
PARTOS ENFERMEDADES de CIRUGIA DE LA MUJER
Avenida del Cid 6, 5.º, A
Teléfono 203882

Dr. Renedo
Cirugía · Vías urinarias
Concepción 15 2.º
(De 11 a 1)

J. Villaquirán García
MEDICO ESTOMATOLOGO
del Hospital Militar
Consulta de 1 a 3 y de 6 a 8
San Pablo 20 1.º Tel. 206509
Consulta de 6 a 8

F. INFANTE ABAJO
MEDICO DENTISTA
Lain Calvo, 20, 2.º

Arias Martínez Mata
CARDIOLOGO
Alonso Martínez, 7 · Tlf. 200398

Dr. V. MATEOS LOPEZ
CIRUGIA GENERAL, TRAUMATOLOGIA HUESOS ARTICULACIONES — RAYOS X
Avenida del Cid 3, 2.º
Teléfono 202284

J. Martín Pardo
Diplomado Escuela Nacional de Fisiología. · Ex-jefe clínica del Hospital Militar. — PULMON y CORAZON — RAYOS X
Electrocardiografía
Héroes División Azul, 8, 1.º, D
Teléfono 204166

Carlos Escudero Estévez
TOCOGINECOLOGIA
Consultas: 12 a 1 y 5 a 7
San Lesmes 3-3.º
Teléfono 207217

M. Calvo Pinillos
Aparato respiratorio — Corazón Bronquios — Electrocardiografía — Espirografía — Ventiloterapia — RAYOS X
Calle Vitoria, 27 — Telf. 203048

Jesús Sánchez Martín
EX-AYUDANTE DE CLASES PRACTICAS DE LA CATEDRA DE PEDIATRIA Y PUERICULTURA DE SALAMANCA
PEDIATRA-PUERICULTOR DEL S. O. E. POR OPOSICION.
REYES CATOLICOS, 33-6.º D — CONSULTA 4 LAS DOCE.

L. Rodríguez Pascual
Enfermedades de la Piel
DEPILACION ELECTRICA DEFINITIVA
Consulta de 1 a 2 y de 5 a 7. — San Pablo, 6, 4.º Teléfono 202946

Instituto Médico de Recuperación
Médico Rehabilitador: A. MARTIN-COBOS
ACCIDENTES DE TRABAJO
POLIOMIELITIS — HEMIPLEJIAS — REUMATISMOS
Plaza de José Antonio, 2. — Teléfono 20 34 87

GRADUE SUS GAFAS
IZAMIL LAIN CALVO 28

MATADERO FRIGORIFICO DE SANTANDER, S. A.

De gran interés para los criadores de ganado porcino

De acuerdo con la vigente Campaña de Protección de la
Comisaría General de Abastecimientos
para el ganado porcino, se admitirán por cuenta de la misma y según sus normas, cuantas reses se nos faciliten por sus criadores, a los precios de la siguiente escala, según los tipos de ganado que se especifican con inclusión del valor íntegro de los despojos, riñones y pella de manteca:

Peso canal	Cerdo blanco y razas selectas	Cerdo cruzado	Cerdo ibérico colorado	Cerdo ibérico negro
65 a 95	50,00	48,00	46,00	45,25
96 a 105	48,50	46,50	45,00	44,25
106 a 112	46,00	44,50	44,00	43,25
113 a 123	41,50	40,00	39,50	38,75

La gran capacidad de nuestras instalaciones permite hacer frente a todas las propuestas que se nos hagan, abonándose, mediante un servicio de negociación y pago inmediato, las liquidaciones de C. A. T.

Las Hermandades de Ganaderos, Cooperativas, Criadores de ganado de Abasto y cuantas personas estén interesadas, pueden dirigirse a nuestras oficinas generales (Avda. de Valdecilla-Cajo, 21). Telf. 23-60-05 (5 líneas) SANTANDER, de 8 de la mañana a 8 de la noche.

ESPAÑA CONSTRUYE BARCOS PARA EL MUNDO

- Han sido entregados buques que totalizan 365.000 toneladas en 1966
- El mercado internacional produjo 63 millones de dólares en el año pasado
- Hispanoamérica, primer núcleo comprador
- Lo que más nos piden: barcos pesqueros
- Posibilidad para 1967: construcciones navales para la República Popular china

Por Juan MOLINA

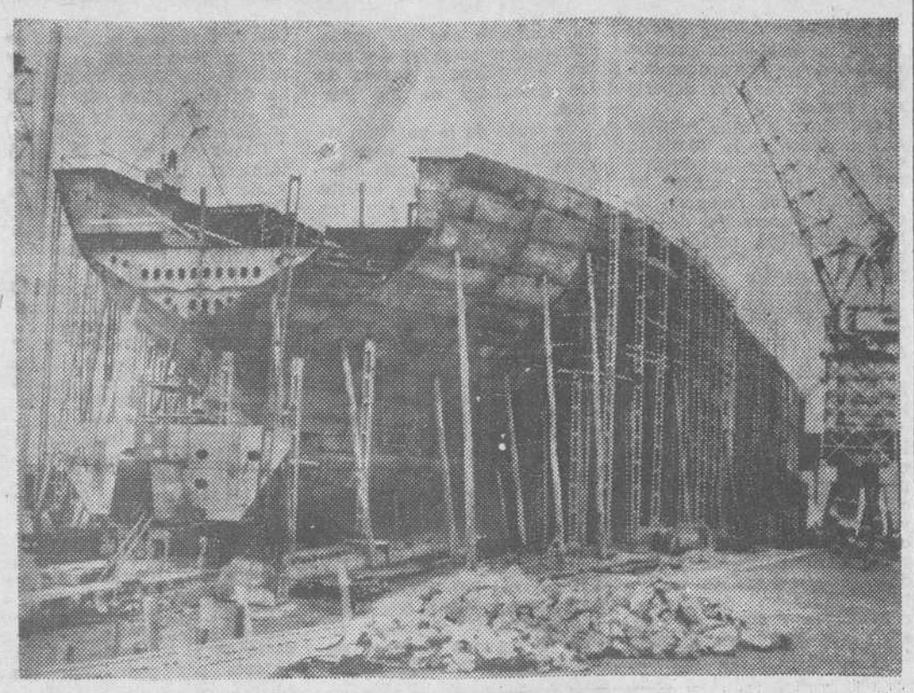

En los astilleros Astano de La Coruña se está construyendo el mayor petrolero de España, el «Ceuta», de 91.000 toneladas. Dicho buque irá equipado con un sistema complejo de mando auto-eléctrico, dotado con su brújula giroscópica. En la foto, vista del futuro petrolero en plena construcción (Foto CIFRA)

ESPAÑA se ha convertido en auténtica potencia naval. Más concretamente, en verdadera potencia constructora de buques. Hoy España ocupa el 2,9 por 100 de las construcciones navales mundiales, con un crecimiento constante. Las cifras relativas a los últimos años son elocuentes. De 167.000 de tonelaje de registro bruto entregado se ha saltado en 1966 a 365.000 y los pedidos en la cartera el día primero de 1967 hacen pensar en un futuro más optimista aún. Mercado abierto a todo el Mundo con aumento de relaciones comerciales con los países del Este —incluída la posibilidad de envío de buques a la República china— y nuestra tradición marítima, son las bases de este crecimiento de la industria naval.

LA ACTIVIDAD ASTILLERA EN 1966 :—:

La cartera de pedidos de los astilleros españoles ha cubierto las demandas en 1966. A los armadores nacionales les han sido entregados 124 buques y a los extranjeros 41.

1960	167.000	toneladas	de registro	bruto
1961	147.000	»	»	»
1962	161.100	»	»	»
1963	123.000	»	»	»
1964	233.900	»	»	»
1965	272.900	»	»	»
1966	365.000	»	»	»

Un dato revelador del palpable crecimiento de nuestras construcciones navales es el del «record» de tonelaje de buques pesqueros entregados en 1966, que alcanzó las 50.700 toneladas con 98 unidades entregadas a los armadores nacionales y a los extranjeros.

LOS ASTILLEROS ESPAÑOLES Y EL SERVICIO DE CONSTRUCTORES NAVALES :—: :—:

Según los datos facilitados por don Evaristo Pérez Moreno, secretario del Servicio Técnico Comercial de Constructores Navales, existen actualmente en España 38 astilleros dedicados a la construcción de buques con casco de acero. Estos astilleros pertenecen a 32 sociedades, que fundaron el Servicio el año 1959.

Nace el Servicio Técnico Comercial de Constructores Navales con la misión principal de promover la exportación de barcos al extranjero y con el fin de obtener una mayor representación del sector ante la administración, en el orden interno.

Desde aquella fecha, dice el secretario del Servicio, se ha jugado un papel realmente importante en las exportaciones de buques, logrando hasta ahora para sus empresas asociadas contratos por un total de 99 buques con más de 300.000 toneladas de registro bruto y un valor de 150 millones de dólares.

El mismo señor Pérez Moreno ha definido así el futuro de nuestros astilleros: «el sector de la construcción naval es, de entre todos los sectores industriales españoles, uno de los que cuentan con mayores posibilidades para un futuro desarrollo y para mantener las posiciones conquistadas hasta ahora en el mercado internacional».

Ese mercado internacional, durante los últimos cinco años ha dado los siguientes valores: 1962, 25.000.000 de dólares; 1963, 21.000.000 en 1964, 35.000.000; 1965, 40.000.000 y 1966, 63.000.000 de dólares.

En 1965 la exportación de buques representó el 4,4 por 100 del valor total de las exportaciones de España. Nuestros astilleros han trabajado en estos cinco años para Alemania, Argentina, Bermudas, Brasil, Chile, Colombia, Cuba, Estados Unidos, Finlandia, Francia, Grecia, Inglaterra, Noruega, Pakistán, Panamá, Paraguay, Suecia, Uruguay y Venezuela, países a los que se han facilitado toda clase de tipos de buques: bulkarries, pesqueros, congeladores, buques de pasaje, petroleros...

La línea seguida puede engarzar próximamente con el mercado de los países del Este, con lo que se completaría nuestra industria naval para exportación.

PERSPECTIVAS PARA 1967 :—: :—: :—: :—:

Y así hemos entrado en 1967 con unos pedidos a los astilleros españoles que totalizaron 281 buques. De ellos, 250 han sido encargados por armadores nacionales y 31 por armadores extranjeros. Treinta y un buques encargados por Colombia, Panamá, Egipto, Argentina, Marruecos, Paraguay y Cuba, países que han pedido, en conjunto, quince buques de carga seca, cinco tanques, tres de pasaje, tres frigoríficos, cuatro pesqueros y un buque auxiliar.

Recientemente se ha corrido la noticia de que la República Popular china había encargado barcos a los astilleros españoles. En el Servicio Técnico Comercial de Constructores Navales no la desmienten. Ellos están dispuestos a construirlos. Prueba de ello es la solicitud enviada al Ministerio de Comercio y la espera de una autorización del Gobierno para emprender la tarea.

La etapa actual de la construcción naval, nacida con la ley de 12 de Mayo de 1965, de renovación y modernación de la Flota Mercante y que pide una revisión o derogación por una ley más moderna, más a tono con la situación de la construcción naval, hizo crecer nuestra producción naval. Los nuevos astilleros de El Ferrol, Sevilla-Cádiz, Santander, Gijón, Vigo, Cartagena y Valencia son los puntos de las nuevas esperanzas para esta industria española.

(Reportaje (LOGOS)

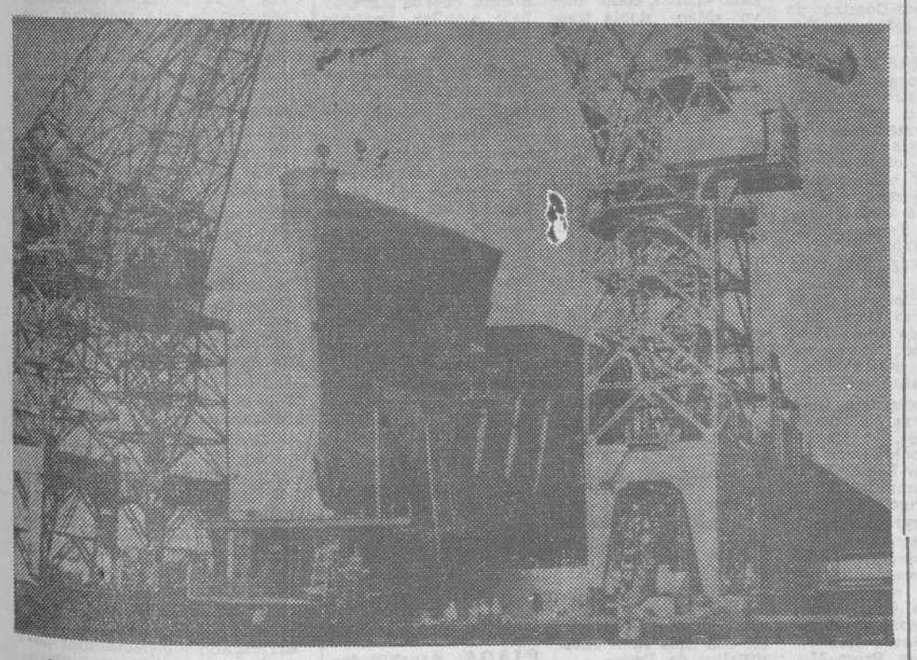

Montaje de una proa prefabricada en grada, en los astilleros de Cádiz. — (Foto LOGOS)

La isla de Pascua sigue guardando su misterio

- El coronel Castex refuta la tesis del héroe del "Kon Tiki"
- Afirma que los constructores de las enigmáticas imágenes de lava procedían de China y no de América, como afirma Thor Heyerdahl

Por Claude BATILLAT

EL coronel Castex ha publicado en "Le Figaro" un extracto de su nuevo libro. "Los secretos de la isla de Pascua" y ha reanimado la controversia sobre esta misteriosa isla perdida en el Pacífico a la que los indígenas llaman "Matakiterani", que significa: la isla de los ojos fijos en el cielo.

Cualquier aficionado a la aviación sabe quién es Louis Castex. Su nombre está inscrito en la historia de los vuelos transoceánicos como compañero de Codos y de Guillaumet. Oficial de aviación, ha recorrido islas lejanas buscando puntos de escala y fue quien ha puesto París a una noche de Tahiti. Se puede adivinar cómo "Matakiterani" ha intrigado a este intrépido viajero del cielo y de los mares.

EN LA SOLEDAD DEL OCEANO :—: :—: :—:

En esta tierra un joven marinero de 22 años sintió el 3 de Enero le 1873 la más violenta emoción al desembarcar de la fragata "Flore" en la bahía donde pisó Cook por primera vez, en 1774. Este joven marinero era Julien Viaud, más conocido como Pierre Loti. El comandante de la División naval del Pacífico le había encargado vigilar el traslado de una de las gigantescas estatuas de lava que pueblan las orillas de los ríos y de los volcanes de Matakiterani. Siglo y medio antes el almirante holandés Roggeween había bautizado aquel lugar con el nombre de "Isla de Pascua" por ser Domingo de Resurrección el día que la descubrió.

Esta tierra volcánica recuerda un poco, aunque en más modestas dimensiones, a Sicilia. Está situada a 2.600 kilómetros de Tahiti, a 3.600 kilómetros de Chile, en medio del Gran Océano "misterioso y solitario".

"No hay ninguna otra isla en sus cercanías —escribe Loti—. En más de 800 leguas a su alrededor sólo está la inmensidad vacía y móvil. Está llena de grandes estatuas monstruosas, obras de no se sabe qué raza, hoy degenerada o desaparecida, y su pasado sigue siendo un enigma.

Ha pasado casi un siglo y los sabios se limitan casi únicamente a hacer cábalas cuando estudian los caracteres de una raza de la que los actuales moradores de la isla de Pascua no han recibido casi nada en herencia. Esta isla pertenece oficialmente a Chile. Clasificada como monumento histórico y parque nacional, está administrada por un delegado de la Marina chilena, verdadero gobernador.

Sus actuales habitantes, considerados como de raza polinésica viven de la pesca y de la ganadería, principalmente de las aves de corral. El suelo volcánico es tan extremadamente seco que el agua casi es un milagro. Apenas se puede hablar de una fauna y de una flora propia.

TESTIGOS DE UNA CIVILIZACION REMOTA :—: :—: :—: :—:

Lo que atrae a los arqueólogos y los deja asombrados, son los gigantes de piedra, unos erguidos, otros tumbados, inmóviles testigos de una civilización remota. Están los "ahu", parecidos a los dólmenes, que se levantan sobre plataformas de piedra al borde de las playas, rotos y destruídos por la violencia de las olas y del viento austral, como lo estaba la figura de lava que Pierre Loti transportó a París y que se encuentra en el Museo del Hombre.

Están también las estatuas gigantes que se mantienen aún hoy en pie, en la otra vertiente de la isla, en la ladera del volcán Rano Raraku. Loti la ha descrito así: "Con su nariz en punta erguida y sus labios delgados que comienzan una mueca de desdén o de burla. No tienen ojos, no tienen ninguna cavidad en la frente pero, sin embargo, estos gigantes tienen el aire de mirar y de pensar". El más pequeño mide tres metros; el mayor, 22. Según el explorador Francis Mazières hay hasta 270 y debe haber más ciertamente enterrados en la lava.

Los arqueólogos creen que la isla de Pascua ha conocido dos civilizaciones sucesivas y se preguntan qué cataclismo ha podido interrumpir de repente el trabajo de estos enigmáticos escultores. ¿Una guerra entre Reyes o entre razas? ¿Una epidemia? ¿Un fenómeno natural como la caída de un meteoro? Nadie lo sabe porque tampoco nadie se explica cómo estos monstruos de piedra —algunos pesan veinte toneladas— han podido ser transportados a varios kilómetros de la cantera que Francis Mezieres visitó. Cuando se interroga a los indígenas sobre estos misterios, sólo responden: "Mana": Los antiguos Reyes temían al "Mana", poder sin duda religioso que actualmente ha desaparecido.

El origen de la civilización en Matakiterano no es menos enigmático que su declive. En su nuevo libro el coronel Castex sostiene que la isla constituyó la última etapa del largo éxodo de los polinesios que, saliendo del Sur de China, saltaron de archipiélago en archipiélago. Es una tesis completamente distinta de la que Thor Heyerdahl elaboró después de su visita a la isla.

El héroe del "Kon-Tiki" que había visitado antes el Perú y estudiado la civilización inca, ha creído descubrir profundas analogías entre la civilización de los indios de América del Sur y de los habitantes de Matakiterani: la isla habría estado poblada por los peruanos en el siglo IV de nuestra era y habría sufrido la influencia en el siglo VIII de la civilización india de Tianuanaco que floreció en la actual Bolivia. Louis Castex impugna esta argumentación afirmando que el método de radiocarbono aplicado en las excavaciones, ha permitido determinar de manera precisa las fechas del habitante humano en las islas del Pacífico.

Aunque las Marquesas y las Fidji han podido estar habitadas en siglos antes de nuestra era, la presencia humana en la isla de Pascua se remontaría solamente al siglo IX después de Jesucristo. Al excluir la posibilidad de una emigración procedente de América del Sur, Castex sostiene la tesis de la migración polinésica procedente del Sur asiático de donde partió conquistando poco a poco los archipiélagos del Pacífico.

Sin duda se mantendrá el enigma hasta que sean descifradas las tablas escritas que se han encontrado en la isla y que son incomprensibles hoy para los nuevos habitantes. Los indígenas las llaman "Ko hau ronge", es decir, "la madera que canta". Un sabio francés, Alfred Métraux, vincula los caracteres pascuanos con las "pictografías primitivas de los indios de América". Hipótesis que daría razón a la tesis de Thor Heyerdahl.

Otros sabios las emparentan con escrituras cretenses, hititas, egipcias e incluso con signos descubiertos en la región del Indo Medio lo que confirmaría la tesis del origen asiático de los antiguos pascanos. Como diría el viejo Horacio: "Gramatici certant...". Los sabios discuten el problema, sigue estando en litigio y la isla de los ojos fijos en el cielo, como aún la llaman los indígenas, guarda para ella su misterio.

He aquí una de las enigmáticas esculturas de la isla de Pascua (Foto FIEL)

El coche eléctrico será pronto una realidad

- Silencioso, sin olor, de fácil manejo y cómodo de aparcar, características del nuevo vehículo
- El Ayuntamiento de Munich se propone aunar los esfuerzos de grandes ciudades y de organismos poderosos para construir automóviles libres de gases

Munich. — (Servicio especial de crónicas extranjeras de la agencia "Logos"). — En breve rodarán por Munich coches eléctricos: silenciosos, inodoros, de fácil manejo y cómodos de aparcar. Se acaba de dar el primer paso, para la realización de este sueño del futuro, en una decisión unánime del consejo municipal.

"Con la circulación de automóviles han aumentado también las molestias a la población, por los ruidos y los gases de escape", dijo el ponente urbano. "Como a pesar de los esfuerzos de la ciencia y de la industria, no se ha conseguido solucionar el problema de los gases de escape, por medio de aparatos de purificación baratos y duraderos, va siendo hora de proteger y acelerar la fabricación de vehículos eléctricos, descuidada entre tanto".

El objeto de la decisión muniquesa es reunir los esfuerzos de las grandes ciudades y de los organismos públicos más poderosos (como ferrocarriles, correos, Estados federados y federación) en una actividad solidaria, para promover la construcción de vehículos eléctricos, silenciosos y libres de gases.

El presidente de la fracción del partido cristiano-social (CSU), Stützle, opina: si otros clientes poderosos siguen el ejemplo de Munich, comprometiéndose a aceptar tales vehículos, la industria podrá superar fácilmente las dificultades primeras de competencia. Quiere dirigirse, según eso, al Ministerio federal de Sanidad y a la Asociación de ciudades.

GRANDES EMPRESAS TRABAJAN EL COCHE ELECTRICO :—:

Stützle ha reunido y examinado todos los proyectos que se llevan a cabo actualmente en este sentido:

1. En Estados Unidos trabajan unas 2.000 personas en el desarrollo de vehículos accionados por batería o por célula de combustible. Allí sufraga el Estado el 70 por ciento de los gastos de investigación.

2. La General Electric cuenta con lanzar al mercado, dentro de cinco años, un automóvil urbano eléctrico.

3. La Ford va a poner en circulación en la Gran Bretaña un vehículo eléctrico (ya funcionan allí 42.000) para el año próximo, que cree poder fabricar en serie dentro de cinco años.

4. La empresa Bosch, de Stuttgart, cree que sus trabajos en el desarrollo de un vehículo de este tipo, permitirán lanzarla dentro de diez años a lo sumo.

5. La Brown Boveri afirma que en el plazo de lo más pronto diez años y lo más tarde 20, habrá que contar con una plena capacidad de concurrencia del automóvil eléctrico.

6. Las firmas General Motors, Ford y Chrysler se han unido en un trabajo común, para el desarrollo de un vehículo libre de gases de escape.

7. En Erlangen experimenta la Siemens con vehículos accionados por células de combustible. Se ha puesto en circulación, a modo de prueba, un bote dotado de tal tipo de accionamiento.

TODOS LOS TERRENOS PUEDEN CONGELARSE :—: :—: :—:

En los últimos tiempos despertó enorme interés un nuevo procedimiento para la construcción de túneles para el ferrocarril subterráneo. El terreno es congelado hasta la profundidad deseada y el túnel es "taladrado" en este bloque helado. Esto trae consigo una serie de simplificaciones en la construcción de túneles.

Si se pudiera emplear este método en las obras del metro de Berlín, se podría llevar esto a cabo con muchas más facilidades de las que se cuenta en la actualidad. Lo que hasta ahoha se opone a la aplicación de este procedimiento son sus altos costes. En principio, todos los terrenos pueden ser congelados; esta mezcla de tierra o arena y hielo ofrece un solar de gran resistencia y estabilidad. Cuando se finalizan las obras se procede al deshielo paulatino del terreno.

Lo importante es que pueden evitarse las cementaciones de las obras y que todos los trabajos, no importa la profundidad a que se lleven a cabo pueden efectuarse a presión normal y, finalmente, que pueden evitarse las filtraciones de agua y, con ello, los derrumbamientos. Además, se pueden construir estos túneles en la forma deseada sin tener en cuenta el terreno.

Si en el solar de la futura construcción existen corrientes de agua de velocidad superior a cuatro metros por día, se produce el problema de que estas corrientes impiden el amalgamiento de la tierra con el hielo y de las partículas de hielo entre sí. Los problemas de más difícil solución se producen al colocar las tuberías de enfriamiento, si se intentan situar horizontales o inclinadas.

CADA CLASE DE SUELO, DISTINTA PERFORADORA :—: :—: :—:

En Londres se aplicó con gran éxito el procedimiento de los tubos para la construcción de túneles. También en Berlín se aprovechó este método para la construcción de dos túneles bajo la línea del ferrocarril elevado, aunque hubieron de efectuarse grandes gastos para ello. Este sistema tiene la ventaja de que la planificación urbana y el tendido de líneas en un lugar en el que ya existen construcciones, puede llevarse a cabo independientemente de los tendidos de agua y electricidad ya existentes.

Mientras tanto se construyeron máquinas "pre-perforadoras", encargadas de abrir paso a los tubos; la única máquina construída en Alemania Federal de este tipo es un aparato especial para suelos mezclados, que actualmente es ensayada en las obras que se llevan a cabo en Hamburg-St. Georg. En general, cada suelo necesita su máquina "pre-perforadora", lo que es una razón de más para la cooperación de ingenieros, constructores de maquinaria y mecánicos.

Sobre el tema de la construcción de túneles por estos procedimientos hablaron en el simposio científico de la Universidad Técnica de Berlín, facultad de ingeniería de construcción, el ingeniero Neunert (Munich) y el ingeniero W. Schenk (Hamburgo). El profesor Lorenz, catedrático de la Universidad Técnica informó sobre nuevos procedimientos en la construcción de túneles de tráfico "a medio abrir", con la utilización de muros ranurados, en especial en lo que respecta a las paredes del túnel, como construcción maestra, con lo que el tráfico callejero no se ve casi obstaculizado.

Familia de agricultores

formada por padre, madre e hijo de unos 50 y 25 años, respectivamente, SE DESEA para llevar FINCA AGRICOLA Y GANADERA en BINEFAR (provincia de Huesca). No necesitan aportar máquinas ni aperos. Tendrán vivienda y productos campo y granja para su uso personal. Trato a convenir en régimen de aparcería o por contrato de trabajo, en este caso a base de VEINTE MIL DUROS AO mas participación en beneficios. Amplias posibilidades para familia emprendedora. Escribir con referencias a SR. TRIGINER. Apartado de Correos número 1. Premiá de Mar (Barcelona).

Se necesitan Peones y albañiles

CUTILLAS HNOS.
Constructores
San Nicolás, 3 — Burgos.
(R. O. C. número 221)

AVISO

Como obsequio que hacemos a los lectores de DIARIO DE BURGOS de magníficos RELOJES DE PULSERA de plaqué oro, ancora 15 rubíes en caballero, señora, niño o niña, extrafinos de lujo de 800 pesetas de valor. Si manda el presente anuncio a CASA SOLER, Floridablanca, 130, BARCELONA—11, lo recibirá al precio reducido de 395 pesetas. Indique el reloj que desee y lo recibirá por correo con garantía escrita y en cualquier anomalía se devolverá el importe. También cadena flexible para los mismos haciendo juego por 175 pesetas.

PISOS económicos SE VENDEN

5 minutos Plaza Mayor
Facilidades DIEZ años
CONSTRUCCIONES
PETRUS
Eras San Francisco, 7

ARANDA

Activación de las obras del polígono "Allendeduero"

La Gerencia de Urbanización del Ministerio de la Vivienda, a cuyo cargo se encuentran las obras del polígono de descongestión industrial "Allendeduero", está manifestando una intensa actividad urgente en relación con los proyectos de obras y acondicionamiento de los servicios de dicho polígono.

Este interés se manifiesta en el hecho de que apenas publicada en el "Boletín Oficial del Estado" la aprobación por la Dirección general de Urbanización del acta de replanteo de las obras de explanación, pavimentación, alcantarillado y abastecimiento de aguas, se hayan desplazado a Aaranda los técnicos directores de los servicios de la Dirección general a quienes afecta la disposición.

A tal fin, el pasado viernes llegaron los jefes de los servicios de Enajenaciones, de la División de Urbanizaciones y de los servicios de electricidad de la Dirección general de Urbanización. Tras celebrar un breve cambio de impresiones con el alcalde, en su despacho oficial, recorrieron en su compañía los terrenos del polígono de descongestión industrial, informándose con todo detalle de la situación de los trabajos que se vienen realizando en el mismo y tomando, al mismo tiempo, las medidas técnicas convenientes a cada caso.

Las personalidades indicadas permanecieron durante toda la jornada en nuestra población, con el equipo de técnicos que les acompañaban, con el decidido propósito de estudiar las medidas a adoptar para acelerar al máximo la realización de estas obras y servicios complementarios del polígono, cuyo funcionamiento es preciso para facilitar la instalación de las industrias que ya tienen adjudicada parcela en el polígono y han empezado a levantar sus naves e instalaciones industriales.

Como se ve la cosa va muy en serio, pues al imprimir mayor ritmo a estas obras, las industrias autorizadas podrán, a su vez, incrementar sus trubajos, teniendo la ventaja este polígono "Allendeduero" sobre otros, incluso de los "Polos" de que el industrial al adquirir los terrenos para instalarse, en el precio que paga van ya incluídos los servicios a que hemos hecho referencia, no encontrarse con los problemas de tener que adquirirlos a su costa, con independencia del precio inicial que pagó.

De la rapidez de esa visita de que damos cuenta, a raíz de la publicación en el "Boletín Oficial del Estado" de la aprobación por la Dirección general de Urbanización, se desprende el interés que se tiene en los altos organismos por la puesta en funcionamiento de los servicios complementarios del polígono de nuestra población, tanto más grato para nosotros, cuanto de ello ha de partir realmente la definitiva industrialización de la capital de la Ribera.

ACTIVIDAD CULTURAL

En la noche del viernes, a las 8,30, en el Instituto nacional de Enseñanza Media "Sandoval y Rojas", con asistencia del profesorado del Centro y alumnos de los cursos quinto y sexto, dentro del ciclo de actividades culturales pronunció una interesante conferencia el ingeniero de Caminos, Canales y Puertos, don Rafael Ochoa, que versó sobre el tema "Información profesional sobre carreras de ingeniería".

Comenzó su interesante disertación con una breve exposición sobre los antecedentes de la fundación de las carreras de los grados técnico, medio y superior, refiriéndose, a continuación a los diferentes planes de estudio de estas carreras, extendiéndose en amplias consideraciones, en torno a la evolución que han seguido estos estudios hasta el momento presente.

La documentada conferencia dada por el señor Ochoa fue muy aplaudida, estableciéndose al final un animado coloquio en el que intervinieron varios de los alumnos asistentes al acto.

Este ciclo cultural, que ha organizado el Instituto de Enseñanza Media viene a ser una continuación del que se celebró en el curso pasado, sirviendo de complemento a las actividades escolares que desarrolla el primer centro docente de Aranda.

EL MERCADO DEL SABADO

Tras los magníficos días que hemos disfrutado últimamente, el del sábado no ha respondido conforme se esperaba, habiendo amanecido nublado y presentándose el cielo cubierto como si amenazase tormenta, pero no ha sucedido así, sino que se ha resuelto en algún chubasco que otro y nada más, con la particularidad de que ha refrescado la temperatura, manteniéndose el resto del día como indeciso.

El mercado de San Matías ha estado más concurrido que el de la semana pasada, pero no tanto como para ser destacado en esta sección semanal. Tanto los puestos de vendedores como la afluencia de compradores ha sido una cosa corriente, esperándose que se intensifique en mercados sucesivos.

FARMACIAS DE GUARDIA

Le corresponde hoy de guardia a la farmacia de don Heliodoro Miranda Castro sita en la plaza del Caudillo, 16, teléfono 106.

Mañana, lunes, a la de don Ramón Mira Alverez, de Plaza del Caudillo, 28, teléfono 148.

HOY, EN VALLADOLID, EUROPA DELICIAS-ARANDINA

Esta tarde, en el campo "Zorrilla" de Valladolid, se jugará el partido correspondiente de Liga entre el Europa-Delicias, de la capital del Pisuerga y el conjunto de la Arandina.

Los jugadores ribereños citados para este encuentro son: Guerrero, Pepín, José Luis, Niño, San José, Frutos, Calderón, Girón, Parra, Chuli, César, Emilio, Arranz y Redondo.

Confiamos en que el gran número de aficionados que formarán en las varias excursiones que se desplazan a Valladolid, animen a los suyos y tanto ellos, como los jugadores, reguesen satisfechos del desarrollo del partido y de su resultado.

RADIO JUVENTUD

Programa para hoy: 10,25: Apertura e índice de programa. 10,30: Retransmisión de la santa misa para enfermos e impedidos. 11,15: Concierto matinal. 12: La hora del ángelus y lectura de programas. 12,05: Festival infantil. 12,30: Archivo central. 13: Club 13. 13,30: La Prensa al día. 13,35: Aperitivo y concierto. 15: Microdisco. 14,05: Novedad musical. 14,10: Cartelera de espectáculos. 14,20: Caja de pérdidas. 14,25: La hoja del calendario. 14,30: Diario hablado de Radio Nacional de España. 14,45: Antena de la actualidad. 14,50: Corresponsales. 14,55: Cartel de avisos. 15,05. Cartas de orientación religiosa. 15,35: Música del oyente. 16: Lecturas de programas tarde-noche. 16,05: Heliodoro y Gundamaro. 16,30: Domingo deportivo español. 18,30: Chicos y chicas. 21: Música del oyente 21,30: Radiodeporte. 22: Diario hablado de Radio Nacional. 22,15: Resumen del día. 22,25: Para decirles adiós 22,28: Luces para el camino. 22,30: Cierre de la emisión con lectura de programa.

MIRANDA

Se va a constituir la Junta local de Educación Física y Deportes

El pasado viernes por la noche, se celebró la reunión anunciada en el Ayuntamiento para tratar del deporte en Miranda.

Asistieron a esta reunión el presidente de la Comisión organizadora de los torneos juveniles representantes de todos los clubs delegado local de la Federación de pelota, directivos, colaboradores, técnicos y Prensa, que fueron recibidos por el delegado local del Frente de Juventudes y concejal del Excmo. Ayuntamiento, don Arturo Marín.

La reunión versó sobre todos los problemas por que atraviesa el deporte en la ciudad manifestando el delegado local señor Marín que es uno de los motivos de preocupación de la Corporación municipal el fomentar y ayudar al deporte crear centros deportivos, campos y pistas, centralizando todas las iniciativas en la futura Junta local de Educación Física y Deportes, que en breves días quedará constituída, la que se pondrá en contacto con los distintos equipos, sociedades y grupos deportivos a través de los delegados de los mismos.

Se trató de la cuestión de terrenos de juego para el próximo torneo de fútbol infantil y juvenil. Se cuenta en la actualidad con los campos de Fefasa, Renfe y tres en el Colegio de los Sagrados Corazones. Respecto al de circunvalación del terreno de juego así como redes que protejan las ventanas de las cercanas edificaciones.

Se habló de habilitar otro campo en los terrenos cercanos al estadio de Anduva, frente al Colegio Menor.

El torneo dará comienzo el día 5 de Marzo e intervienen 14 equipos infantiles y 8 juveniles.

Para la próxima temporada se espera poder tener además del ITI y el Mirandés juvenil, otros dos equipos federados, e incluso situar a algunos de ellos en segunda regional. Todos estos problemas y proyectos le fueron planteados al señor Marín, que tomó buena nota de ellos, para exponerlos al Ayuntamiento y ver de solucionarlos.

Como es lógico, se trató también de otros deportes y de atletismo ya que la Corporación municipal parece estar muy interesada en incrementar las aficiones deportivas, para lo que ya tiene en estudio diversas obras de acondicionamiento y construcción de instalaciones.

A continuación, el señor Marín requirió la presencia del señor alcalde, que saludó a todos los asistentes y corroboró las palabras del señor Marín, manifestando la inquietud que la nueva Corporación tiene por incrementar el deporte, aún cuando hay que considerar que es uno de los muchos problemas a resolver.

El señor Bastida, presidente de la Comisión organizadora de los torneos juveniles leyó unas líneas agradeciendo al señor alcalde su interés por patrocinar las actividades deportivas de la ciudad, poniéndose a disposición de la Alcaldía para conseguir entre todos el fin propuesto, que como se desprende, es de gran interés para la juventud y para la población en conjunto.

Hubo un largo cambio de impresiones, siempre sobre el tema deportivo y terminó la reunión dentro de la mayor cordialidad y buenos deseos por parte de todos.

Esperemos que se consigan los frutos deseados y que se logren los objetivos previstos. Buena intención, ganas y colaboración sobran. Creemos que es lo que en verdad hace falta.

A LOGROÑO

Como decíamos ayer, el Mirandés se juega hoy mucho en su partido en Logroño contra el Recreación. El interés ha ido creciendo según se acercaba la fecha del partido y ayer no se hablaba de otra cosa en los corrillos deportivos. Desplazarse a Logroño para en Las Gaunas animar al once mirandés.

La Prensa logroñesa también destaca ese encuentro, dada la importancia que tiene para la clasificación del Mirandés, la condición de imbatido y ésto y el saber todo lo que le va en el encuentro. Por tanto, habrá mucho público en Las Gaunas y ambiente de gran encuentro aunque al Recreación no le vaya más que la honrilla en el lance.

Existe la duda en el cuadro mirandés de quién será el que cubra el puesto de defensa derecho. Por lo demás, creemos que la alineación no diferirá mucho de la del pasado domingo en Anduva incluyendo a Aznar, que volverá a ser el director del equipo sobre el terreno de juego. La presencia del capitán mirandés será como en otras ocasiones, decisiva para el equipo. Al menos así lo esperamos.

Partido difícil, muy difícil el de hoy. ¿Conseguirá el Mirandés batir la marca de 20 partidos sin conocer la derrota? Dentro de unas horas lo sabremos. Mientras, confiemos una vez más en el equipo y preparémonos a animarle de principio a fin en esta peligrosa salida.

FARMACIA DE GUARDIA

Corresponde de guardia en el día de hoy, a partir de las once de la noche a la farmacia de la licenciada señorita Loyola de San Agustín, 11.

Mañana, este servicio lo efectuará la farmacia del licenciado señor Losa de Ramón y Cajal, 15.

CARTELERA

APOLO.— "San Francisco Story" (2).

NOVEDADES. — "Tarzán en peligro" (1).

MECISA. — "Muy fair lady" (2).

CINEMA.— "Costa de los diamantes" (3).

AVENIDA. — "Río Rojo" (s. c.)

Tarde. Salón Imperio, Oroscco Cocinero Club, Castellano y Bolera Club. Noche, Sociedad Recreativa Danubio.

REUNION DIRECTIVA DEL MOTO CLUB

El viernes por la noche celebró junta directiva el Moto Club Mirandés para tomar diversos acuerdos dimanantes de la próxima prueba a celebrar el día 19 de Marzo —festividad de San José— puntuable para el Campeonato de España de moto-cross y también con vistas a la próxima asamblea general de esta sociedad, que se llevará a cabo el próximo día 4 de Marzo.

Respecto a la prueba de moto-cross quedó determinado colebraría en el accidentado circuito de Anduva empleando las dos graveras existentes y cambiando ligeramente el desarrollo, con salida en la recta, para que la carrera adquiera si cabe, mayor espectacularidad. Se cuenta con la presencia en Miranda, de los mejores pilotos de la especialidad, toda vez que la prueba tiene validez para el Campeonato de España siendo puntuable y patrocinada por la Federación Nacional Motociclista Española. Otro punto importante acordado al respecto, es el de los precios, que serán muy módicos, pues los caballeros sólo habrán de cotizar 15 pesetas por localidad y las mujeres y niños 5 pesetas, teniendo entrada gratuita los socios del Moto Club, con la presentación del carnet del último mes. Los amantes de este arriesgado y espectacular deporte del moto-cross están pues de enhorabuena.

Respecto a la asamblea general los acuerdos quedaron reducidos a asuntos de trámite, en torno a tesorería y secretaría, iniciándose gestiones para proponer diversas mociones y calendario de pruebas para la actual temporada por la junta directiva. Asimismo será propuesta una junta directiva para que sea aprobada por la junta general.

PIO MARTINEZ HA MUERTO

A los 64 años de edad, falleció en Miranda don Pío Martínez García de la firma Almacenes "El Abside", persona muy querida en la ciudad por cuyo motivo —el pasado día 24— su muerte ha causado gran sentimiento, pues no en balde el extinto era un mirandés de pro auténtico "mirandilla", que se había destacado en numerosas ocasiones que es obvio señalar, laborando en pro de Miranda pueblo que sentía muy dentro. Ayer, sábado, se verificó su funeral y conducción al cementerio constituyendo ambos actos una gran manifestación de duelo.

Al solicitar un piadoso recuerdo a nuestros lectores por su alma deseándole el eterno descanso, testimoniamos nuestro sincero pésame a su resignada esposa doña Julia Presa.

ANUNCIOS Económicos

Estos anuncios se reciben en nuestra Administración (calle Vitoria, 13. Teléfono 207148) de NUEVE de la mañana a UNA Y MEDIA de la tarde y de CUATRO a OCHO MENOS CUARTO de la tarde, así como en todas las Agencias de Publicidad.
PRECIO: 10 pesetas hasta diez palabras. Cada palabra más una peseta.

ALQUILERES

PISO en alquiler necesitamos. Ofertas al teléfono 202291.

ALQUILO apartamentos para oficinas o profesionales, muy céntrico. Informes: Cordón, 4, 1.º dcha.

¡**LONJAS!** 100, 200, 300 metros, portones hierro, instalación, luz foso, próximas Capitanía Prigo. Moneda, 13. Mañanas.

¡**NAVE!** Calle Vitoria, pegando gran hotel. 300 m2., amplias entradas, apropiadísimo exposiciones, gran cafetería restaurante Prigo.

SE ALQUILA piso amueblado. Razón: Fontanería Baruque. Barrio Gimeno.

ALQUILO local con entreplanta y sótano. Calle Trinas núm. 3, 3.º.

SE NECESITA piso céntrico en alquiler. Razón: Santa Clara, 45, 3.º. Andrés Moreno.

MATRIMONIO solo busca piso en arriendo. Informes esta Administración.

POR traslado se arrienda o se vende un piso, 4 dormitorios, baño y calefacción, sol todo el día. Calle Romancero, 34, 3.º, izquierda.

NECESITO piso 5 ó 6 habitaciones, con calefacción. Avisos al teléfono 202784.

NECESITAMOS piso céntrico para oficinas, mínimo 5 ó 6 habitaciones. Avisos al 202784.

ALQUILO piso amueblado, céntrico, soleado, amplia galería, baño. Teléfono 203761.

DISPONGO local 100 m2., muy adecuado almacén o taller. Informes: Teléfono 200989.

NECESITAMOS piso en alquiler, no importa zona. Tahonas, 20, 2.º, izquierda.

AUTOMOVILES Y ACCESORIOS

ALQUILER coches sin conductor Joyería Gatema Paloma, 41. Teléfono 20 50 47

ALQUILER sin conductor nuevos: Seat 1.500, 850, 600-D Simca 1.000 Garaje «Servi Auto» Sanjurjo 9 y Calzados Luis Teléfonos 207716 - 203585.

ALQUILER sin conductor: Seat 1.500 SIMCA, 600-D. GARAJE TURISMO Calle Vitoria, 29.

FERNANDEZ: Alquiler coches sin conductor varias marcas, nuevos. Alhóndiga 4, bajo. Teléfonos 203859 y 201505.

AUTOS Catedral sin conductor: Simca Renault. Seat - Avenida Cid 15 209531 206431

AUTOS Pereda Alquiler sin conductor Coches completamente nuevos Teléfs. 206555 203703

COCHES sin conductor alquilamos: Ondine, Seat 600-D 850 nuevos San Juan, 12 (esquina Santander) Teléfono 202904

SE ALQUILAN coches sin conductor San Juan 19 y Pisones 13 Teléfonos 203142 y 201147

COCHES de alquiler sin chófer «Arconada» Calzadas 36 Teléfono 204795

COCHES sin conductor Seat 600-D. — Ferama Asunción de Nuestra Señora 1. Teléfonos 203364 y 208514

AUTO SPORT Alquiler coches sin conductor Nuevos Avisos teléfono 200138

EXCURSIONES microbuses Europa, 6, 9, 18 plazas. Teléfonos 208551 y 207172.

SE VENDE furgón Borgward. Garaje Franco, Carretera Madrid, 7.

ALQUILER automóviles sin conductor Talleres Pedro. Vitoria 105 Teléfonos 206361 206854: Seat 1.500. Seat 600-D Seat 850 Simca 1000. Gordini y Renault S-R

AUTO - ESCUELA Rivar Alquiler sin conductor 1.500 lujo 600 D. Briviesca. Teléfonos 56 y 92

FRENOS «Iruña» eléctricos, aire, vacío, etc Precios sin competencia Continental Auto. S. A.

RECAMBIOS originales Barreiros Distribuidor oficial «Continental Auto. S. A.»

ESCUELA de conductores «Guía». Clases de prácticas y teórica Todas clase de carnets Nuño Rasura, 5 Bajo

VENDO camiones con trabajo fijo Informes: Bar Sur Teléf 205922.

VENDO «Seat 600-D», exento impuesto lujo. Servi-Auto Sanjurjo 9.

VENDO ómnibus de servicio estaciones Informes esta Administración.

COMPRO 600 D ó Dauphine, de particular a particular, Telf. 202876.

VENDO camión Ebro basculante B-45. M. Guijarro. Roa (Burgos).

POR ausentarme vendo Vespa. Calle Madrid, 40, 8.º. De 5 a 8.

VENDO Isocarro cubierto, como nuevo. Razón: Ultramarinos González. Teléfono 207553. Mil Viviendas.

GOGOMOVIL 3,50 H.P. urge vender barato. Páramo. Avda. del Cid, 37, 10.º, izqda.

FURGONETA 2 HP. Burgos, 21.000, toda prueba, como nueva. Seat 600, exento, normal, como nuevo, y 1.400-C, toda prueba, Facilidades. Horacio. Bar Pozano.

VENDO Barreiros basculante, caja metálica, reductora. Telf. 207606.

SE VENDEN coches Renault, Ondine y Gordini. Informes: Servicio Renault. Gamonal.

COLOCACIONES

CHICA servicio Buena remuneración: Inútil sin referencias Razón: Aparicio y Ruiz 7 8.º

SE NECESITA electricista. Electricidad Ibeas. Lain Calvo, 30. R. O. C. núm. 213).

SE NECESITA aprendiz de carpintería. Pedro Landáburu. San Juan, 19. (R. O. C. número 212).

SE NECESITAN mecánicos especialistas Diesel maquinaria agrícola y administrativo Informes: Casa Gutiérrez. Primo de Rivera, 20 Aranda de Duero.

SE NECESITAN chapistas y pintores Melchor Prieto 6 y 8. (R. O. C núm 203)

NECESITO chica o señora Bar La Riojana Avellanos, 10

SE NECESITAN aprendices y peones para pintura Francisco Baruque Castañares. Teléfono 208957 (R. O. C. número 208).

SE NECESITA chica bien retribuída Bar La Flor Avellanos, 9.

ASISTENTA se necesita, para dos personas. Calle Madrid, núm. 2, habitación 9.

SE NECESITAN peones. Ignacio Mendieta Francisco Salinas, 71 (R O C. núm 210).

NECESITO chica o asistenta. Calzadas, 86, primero.

SE NECESITA pastor. Villagonzalo Pedernales. José Martín.

SE NECESITA muchacha. Lain Calvo, 15, 1.º

MUCHACHA para Madrid Teléfono 203579.

CHICO para bar se necesita. Informes: Publicidad «Alas». Almirante Bonifaz, 3. (R. O. C. núm. 215).

SE NECESITA chica con informes. Miranda, 28, 1.º.

NIÑERA mayor para dos niñas, espléndido sueldo. Vitoria, 31, 2.º.

SE NECESITA chica con informes. Delicias, 1, 5.º, dcha.

NECESITO asistenta sin niños. Calzadas, 34, primero.

SE NECESITA chica para labor, fija. Pensión Elías. Llana Afuera, núm. 5.

CONDUCTOR carnet primera y ayudante se precisa para reparto. Sueldo y comisión. Dirigirse: Publicidad «Alas». Almirante Bonifaz, 3. (R. O. C. número 222).

AYUDANTE para bar se necesita. Bar Bambú. Huerto del Rey, 3. (R. O. C. núm. 223).

VENDEDOR visite y trabaje zona castellana (Burgos, Valladolid, etc.), ramo TV, electricidad, radio o similares podemos ofrecer asunto compatible grandes beneficios. Escribir Apartado 618. Madrid.

PRECISAMOS tractorista para Celada del Camino (Burgos). Edad 18 a 35 años. Facilitamos vivienda. Razón: teléfono 206995. De 8 a 10 noche. Burgos. (R. O. C. 216).

SE NECESITA chica. Clunia, 17, esquina Reyes Católicos. Teléfono 200004.

NECESITO chica o asistenta. Barriada Militar. Bloque 9, 3.º izquierda. Telf. 209963.

CHICO para recados, se necesita en Llana de Afuera, 6, bajo. (R. O. C. núm. 217)

SE NECESITAN aprendices de chapista y un ayudante, en Carrocerías Romera. Madrid, 89 (R. O. C. 219).

SE NECESITA oficial de mesa o ayudante. Panadería La Manchega Calle Hospital Militar núm. 12. (R. O. C. 1.268)

APRENDIZ se necesita. «Ciclos Braulio». Avda. del Cid, 20. (R. O. C. núm. 194).

MILITAR retirado se ofrece, vigilante nocturno o almacenero. Juan XXIII, 11,6.º, Gamonal.

NECESITO chico de 14 años. San Pedro Cardeña, 2. (R. O. C. 220).

CASA particular necesita lavandera, lunes y jueves. San Cosme, 14, 4.º, izquierda.

SEÑORA externa para cuidar un niño, se necesita. Generalísimo, 5, 3.º, izqda.

CHICA o señora, sepa algo cocina, para matrimonio solo. Madrid, 42, 9.º, habitación 34.

NECESITO cocinera. Restaurante Buenos Aires. Villafría.

SE NECESITA doncella. Vitoria, 31, 6.º. Teléfono 203239.

SE NECESITA fregadora. Restaurante Mayoral. San Pablo, 16. R. O. C. núm. 162).

SEÑORA mayor, sabiendo cocina, para atender señor solo. Inútil sin referencias. Teléfono 201178.

SE NECESITA mozo almacén para cargue y descargue. Plaza Vega, 3, bajo. (R. O. C. número 224).

SE NECESITA aprendiz o ayudante de carpintero. Carpintería Julio Landáburu. San Juan, 19. (R. O. C. número 226).

MATRIMONIO con niño, necesita chica. Calera, 10, 4.º, C. Teléfono 208990.

SE NECESITA pastor en Santa Inés. Razón: Faustino Sancho.

C. C. C. Representación. San Juan, 3, 2.º. Teléfono 207156.

SE OFRECE señorita sabiendo corte y confección. Calle Fernán González, 37, 2.º, dcha.

NECESITO representante con depósito y vehículos reparto Burgos y provincia, hojaldres Infesta. Calle Obispo Manuel González, 1, 3.º. Palencia.

CHOFER se necesita para línea de viajeros. Mateo Cerezo, 7. Teléfono 201827. (R. O. C. núm. 218).

SE NECESITAN aprendices adelantados de electricidad o mecánica. Zatorre, 9. Talleres Arga. (R. O. C. núm. 225)

EMPLEADOS bien relacionados (incluso pueblecitos), multiplicarán ingresos colaborando venta —plazos, contado —interesantes artículos. Apartado 896. Madrid.

SE OFRECE especialista en maquinaria agrícola y conocimientos soldadura eléctrica, con carnet conducir de primera. Tahonas, 20, 2.º, izquierda.

MUJERES limpieza para cine, se precisan. Presentarse en Publicidad «Mentor». Carnicerías, 2, 3.º. (Registro Oficina Colocación, número 225).

COMPRAS Y VENTAS

POLLITOS de carne y puesta «Granja Mirasol» Pisones, 7

CARRILES, tubos, accesorios para cortinas. «Ferretería Lain Calvo» Teléfono 20 33 94.

POLLITOS mixtos. Santa Clara, 5.

POLLITOS híbridos recién nacidos Avícola María Isabel San Gil 7

URGE venta cámara industrial capacidad 300 kgs., movimiento diario Publicidad «San - Re» Aranda

COCHE-SILLA niño, barato, vendo Romancero, 26, 3.º B.

SE VENDE nevera muy barata. Avda del Cid, 6 bis, 8.º.

SE VENDE piezgo, buen uso, muy propio cantina. Razón: teléfono 202397.

COMPRESOR nuevo, 4 HP., se vende. Para ver: Avenida Sanjurjo, 64. Teléfono 207234.

SE VENDE coche de niño nuevo, última novedad. Calera, 15, 3.º, izqda. Mañanas.

VENDO bicicleta carrera y paseo, camas, mesas y otros utensilios. Teléfono 203077.

VENDO pollitas de mes. Barriada Illera, C/. H, núm. 12.

PARTICULAR compraría máquina escribir. Ofertas: Teléfono 202184.

SE VENDEN perros cachorros policías. San Cosme, 22, 3.º, izqda.

VENDO ventanas; puerta corredera dos hojas, y cinco galerías para colgar. San Juan, 19. Julio Landáburu.

SE VENDEN árboles plantones canadienses, buena calidad. Informes Fidel Santamaría. Rincón de España.

VENDO piano, cuerdas cruzadas, «Chassaigne-Frères», muy buen estado. Teléfono 16. Castrojeriz.

ENSEÑANZAS

LATIN, sólo Latín. Teléfonos 204413 y 201004, particular y grupos

«ACADEMIA Castilla»: Contabilidad, oficinas, Bancos, Taquimecanografía, Correspondencia. Cultura Moneda. 10

DOY clases particulares. Llamar telf. 203961.

FILATELIA

SELLOS de correo austriaco baratísimos. Dos mil ochocientos sellos preciosos surtidos para coleccionistas, valor real cerca 320 marcos por sólo Ptas. 400, contra pago adelantado. Envío por correo certificado o giro postal a Wiener Marken Zentrale. Waaggasse, 5, A-1.040. Viena (Austria).

FINCAS

CONSTRUCCIONES «Bu-Bi» Calle Vitoria, 175 (Gamonal) Venta pisos y lonjas Visítenos en obra, sin compromiso.

CONSTRUCCIONES Everest, S. A. Venta de pisos, llave en mano en Capiscol (frente Central Lechera) desde 265 000 pesetas; ascensor calefacción, lavadora, fregadora; empapelado, barnizado; cuatro y cinco habitaciones Facilidades

«MASEGOSA», empresa constructora de Bilbao ¡Pisos desde 170.000 pesetas! Nuevos bloques a 800 metros Catedral 3 y 4 habitaciones más aseo y cocina Rápida terminación Forma pago: 50 a 75 por 100 hasta efectuar las escrituras: resto en 10 años Informes: Oficina, Avenida del Cid, 80 2.º, centro Obra: Santo Toribio 13 Telf 209333

CONSTRUCCIONES DICAM, S. L. Venta de pisos y lonjas comerciales Calefacción calor negro ascensor; zona polo industrial Facilidades — Razón: Obra Carretera de Villimar Gamonal

VENDO piso nuevo, en calle Enrique III próximo a entregar económico Informes: Villarcayo, 8, 1.º, izqda

PISOS. Constructora Alonso y Arteche, S. A., vende pisos 4 y 5 habitaciones, 50 m. Avenida Cid (Vadillos), calles Melchor Prieto y Matadero. Precios: 275 000, 375.000, 450 000 y 570.000 pesetas Facilidades Informes Oficina de la Empresa, calle Melchor Prieto 16 1.º Obra

VENDESE local céntrico propio ultramarinos, charcutería carnicería, pescadería, fotografía, peluquería, aparatos eléctricos, bar, etc. Informes, Calera, 5. Peluquería.

VENDO nave hierro 2.000 metros cuadrados, todos servicios con o sin finca anexa. 13.000 metros cuadrados, carretera Irún También parcelada. Apartado 342. Burgos.

PISO vendo. 50.000 entrada, resto 3.500 mensuales 10 años; otro céntrico, calefacción, facilidades Telf 203543.

COMPRO piso no muy grande, llave en mano, pago al contado. Teléfono 203077.

VENDO piso con buhardilla, exento Casillas 7, 2.º, letra D. Tratar de 12 a 3.

OCASION. Vivienda 70.000. Razón: Rey Don Pedro, 25.

¡**BANCOS!** Plaza Mayor, casa completa 400 metros lonja, viviendas llave mano Otra libre plaza Santo Domingo de Guzmán Informes: Prigo Moneda, 13

¡**SOLEADISIMAS** viviendas pegando Catedral, cuatro dormitorios, baño, calefacción, muebles metálicos, cocina mixta butano eléctrica, otros extras 4, 3 y 2 habitaciones, 31.000 pesetas, resto hasta ocho años ¡Apresúrense! Prigo Moneda, 13 Mañanas

¡¡**URBANIZADORAS!!** 3.000.000 metros cuadrados, 11 kilómetro capital circuito Miraflores, muchísimos robles, ideal parcelación, granja, 6.500.000. ¡Ocasión! Prigo Mañanas.

¡**CASA!** completa, libre (dos plantas) 6 buenos dormitorios, terreno, amplias cochiqueras, gallinero, por Santa Clara, 650.000 Amplias facilidades Prigo Mañanas

¡**SOLARES!** Parcela 21 por 23 metros, chaflán, para 50 viviendas, planos, encisavamiento privilegiado prolongación Paseo Isla Otro misma zona, 17 por 20 30 viviendas. Pagos amplios cambio obra Prigo Moneda, 13

¡**SEÑORAS!** No lo dejen aún, elegir su vivienda pegando puente San Pablo, 5 habitaciones, dos aseos, calefacción central, otros extras, 50.000 entrada, resto 5 años ¡Ocasión! Prigo. Mañanas

¡**TABERNEROS!** Naves diáfanas, 25 100, 213 metros, vivienda, soleadas, casa nueva cerca Catedral, paso obligado turistas, adecuadas bodegones, clubs, restaurantes. Amplios pagos. Prigo Moneda, 13.

¡**GRANJEROS!** 20.000 metros, 150 fachada pie carretera general Quintanadueñas, 60 pesetas metro Prigo. Moneda 13

VENDO local en Avenida Cid propio cualquier negocio Informes teléfono 200945.

SE VENDE piso San Agustín, 11, 6.º izqda

SE VENDEN 3 pisos. Informes: Mil Viviendas. Barbería.

VENDO local 52 m2. apropiado oficinas Frente Iglesia San Cosme Escribir esta Administración, número 1.210.

VENTA o traspaso local céntrico 100 m2. con piso 6 habitaciones, 165 m2. y patio Facilidades a convenir. Ofertas: Teléfono 200189.

AHORRE dinero, compre su piso directamente al propietario, no admita intermediarios, grandes facilidades, desde 210.000. Fundiciones Julcar. Teléfono 206268-200715.

VENDEMOS pisos elegantes, céntricos, facilidades. Ofertas: Teléfono 200189.

VENDO en casa señorial céntrica, piso 250 m2, 12 habitaciones, servicios, galería grande, con mucho sol, propio Residencias, Academias, Centros recreativos, o hacer dos amplias viviendas independientes. Gran ocasión. Cantero, Concepción, 2.

VENDO casa en Cardeñadijo, calle Isla número 15. Tratar con Emiliano Arribas Hortigüela, en el mismo pueblo.

LOCALES de 24, 28, 36, 38 y 90 metros cuadrados, se venden, juntos o separados, en calle Francisco Salinas, propios para farmacia, bar, comestibles, carnicería, panadería, talleres, etc., bien orientados y a tres calles. Dirigirse: Calle del Carmen, 7, 1.º, izqda. (Laborables de 10 a 1).

GANADOS Y AVEROS

FERNEROS: Criadlos (sin leche) con «Papilla Nieva, Madrid, 2. Lechal». Droguería

TRACTOR «Ebro» con pala, «Lanz», como nuevo, «Man», doble tracción, vendemos. BEYCUSA. San Francisco, letra G.

VENDO par de bueyes en Albillos. Antonio García.

VENDO una trilladora Ajuria núm. 1 con motor eléctrico, 20 HP., correas trapezoidales e instalación completa, pocas campañas, bien tratada, y una segadora cuatro campañas. Atilano Zamora. Astudillo (Palencia).

SE VENDE vaca recién parida. Vitoria, 231. Gamonal.

VENDO máquina trilladora Ajuria núm 1. Barrios de Villadiego. Crescenciano.

TRACTOR Lanz 55 HP. Fordson motor Barreiros 6 cilindros, Fordson motor Barreiros, 6 cilindros. Cedo los tres tractores en pesetas 60.000. Félix Serrano García. General Mola, 63. Haro (Logroño).

SE VENDEN 250 ovejas, 180 con cría y próximas a parir. Para tratar con Luis Rodríguez. Villalba de Duero.

SE VENDEN cerditos al destete. Barriada Illera, Calle H, 13.

SE VENDEN terneros de leche. Arco de San Esteban. Lechería.

HUESPEDES

SE ALQUILAN dos camas, sólo dormir, muy céntrico. Telf. 202505.

SE NECESITAN tres habitaciones céntricas. Razón: teléfono 200510. Mañanas.

ADMITIRIA para dormir o pensión completa tres señores o tres señoritas. Calle Consulado, núm. 7, 1.º, B. Detrás de San Francisco.

HABITACION derecho cocina cedo matrimonio o preferible dos señoritas Cardenal Aguirre, 2, 2.º A.

CEDO habitación derecho cocina. Fray Esteban de Villa, 4, 3.º, B. (Por Alfareros).

DESEO dos habitaciones, derecho cocina. Llamar: 201654. De 5 a 6 tarde.

ADMITO caballero en familia céntrico. Informes esta Administración

DOY pensión completa y cama, 63 ptas. Puebla, 2, 3.º.

MUEBLES

POR ausencia, vendo armario y mesa cocina. Santa Ana, 31, 3.º.

VENDO cama matrimonial completa y sillas. General Mola, 29, tercero.

VENDO comedor económico. San Pedro y San Felices, 8, 4.º, D. De 4 a 6 tarde.

PERDIDAS

PERDIDA perro Setter rojo, término Sarracín, atiende «Tom». Gratificaré, entreg.. Embutidos Ortiz. Sarracín.

HALLAZGO gafas, en Mercado Norte. Saldaña, 11, 1.º.

EXTRAVIO perro caza Setter, atiende por «Chata». Gratificaré entrega. Almacenes Moliner. Sombrerería, 10. Burgos.

TELEVISORES

«**TELEVISORES** 199 último modelo extraplano UHF licencia americana con voltímetro y mesa, todo 16 900 pesetas Diez días prueba sin compromiso Ventas a plazos Garantía absoluta seis meses «Comercial Velo Moto» Calera 19

REPARACION televisores. Radio Burgos. Lain Calvo, 37. Teléfono 205740 - 673.

TRASPASOS

¡**OCASION!** Magnífica Casa-comidas, acreditadísima, buenos ingresos bajo alquiler, lindando Portales Antón Prigo Moneda, 13.

¡**BARES!** Centriquísimo casa completa, vivienda, poca renta, 1 500 000; colmado por Plaza Mayor, 850.000 Otro centriquísimo, bajo alquiler 600.000 pesetas Prigo Moneda, 13

TRASPASO dos locales. Calle Calvario, uno de 140 m2, aproximadamente y el otro de 50 m2. Calvarios núm. 24.

SE TRASPASA bar con vivienda Barrio Gimeno, 24.

TRASPASO confitería, instalación moderna, propio cualquier negocio, emplazamiento muy comercial. Avisos: teléfono 200165.

TRASPASO pescadería zona buena, gran porvenir. Llamar: teléfono 205840 - 857.

VARIOS

REPARACION y venta relojes garantizados Relojería Vélez Lain Calvo, 19

PISOS: Acuchillados barnizados Limpiezas Pulidor Lain Calvo, 7 Teléfono 203699

HOSTAL del Tozo. El confort de la ciudad a las puertas del campo.

ASEGURE su reserva de habitación en el Hostal del Tozo, llamando al teléfono 203185. Burgos.

DISFRUTE unas verdaderas vacaciones en el Hostal del Tozo. Hoyos del Tozo.

OFFSET y toda clase de trabajos tipográficos en TALLERES GRAFICOS «Diario de Burgos» Vitoria, 13. Tf 202852

IMPRESOS comerciales, cartas timbradas, tarjetas de visita, invitaciones, prospectos de propaganda, etc. TALLERES GRAFICOS «Diario de Burgos» Calle Vitoria, 13 Tf 202852

Nuestros teléfonos: 207148 - 201280

Divulgación médica

Comer, reviste casi tantos peligros como ayunar

Desde el punto de vista dietético la comida española es satisfactoria

Pero en cuanto a horarios deja mucho que desear

Por el Dr. RETANA IZA

Durante milenios los pueblos se han clasificado en ricos o pobres según el mayor o menor número de proteínas animales que consumían sus respectivos habitantes. Ahora, parece que han cambiado un poco las cosas. El índice de elevado nivel de vida no lo da la carne sino los automóviles y los receptores de televisión. Comer sigue siendo una hermosa palabra a la que se intenta dar un acusado matiz científico. Interesa aprender a comer porque en esto, muchas veces, radica el secreto de una larga vida. Para conseguirlo contamos con una ciencia de vanguardia, simpática y optimista, la bromatología.

Es cierto que el hombre, en gran parte, se rige, por instintos, por impulsos inexplicables que tampoco se preocupa de analizar. La sensación de hambre, por ejemplo, es instintiva y se calma llenando el bolsón del estómago con cualquier comida. El hambre en los países normalmente desarrollados no constituye, hoy día, problema médico. El estado de nutrición es satisfactorio, o por lo menos lo parece. Otra cosa distinta es el apetito, el cual, por ser de raíz psicológica, puede sobrepasar las exigencias energéticas del organismo, creando situaciones embarazosas para el buen equilibrio corporal. Y sucede así que a fuerza de civilización, el comer de hoy reviste casi tantos peligros como el ayunar de ayer.

PARADOJAS ALIMENTICIAS :—: :—: :—: :—:

Concretando el problema a España, resulta que, según los estudios realizados por la Escuela de Bromatología de la Universidad de Madrid, los hombres y mujeres afincados en la piel de toro comemos mucho en cantidad y poco en calidad. Estremece pensar en esos guisotes, llenos a rebosar de cuajarones de grasa; en los platos de legumbres, con el caldo derramándose sobre la mesa; en el anémico desayuno a base de un cafetito con leche... Paradojas alimenticias de un pueblo paradójico en todas sus cosas.

Claro que esto no es una tendencia general. Es más bien el extremo de una gama de usos y costumbres que es preciso desterrar. A grandes rasgos, lo cierto es que a la comida española no se le pueden oponer reparos serios desde el punto de vista dietético, aunque en cuanto a horarios deja mucho que desear.

Cada día que pasa se hace más patente el hecho de que los factores alimenticios juegan papeles destacados en el desencadenamiento de graves enfermedades. Dejadas al margen las clásicas avitomanosis, los trastornos gástricos, las reacciones alérgicas, etc., una alimentación inadecuada expone a un infarto de miocardio o a una angina de pecho, con todas sus fatales consecuencias. Son enfermedades llamadas con razón, de hombres civilizados, que flotan entre el instinto protector y la inteligencia supercrítica. Sus víctimas son, casi siempre, hombres que no han sabido o no han podido asimilar lo que a la civilización le queda de pueblerino, de natural, de agreste incluso. Si en estos seres con una vida acelerada, llena de tensión, se une una alimentación incorrecta, un cultivo del apetito más que del hambre las consecuencias no son muy difíciles de prever.

OBESIDAD Y ALIMENTACION :—: :—: :—:

Un capítulo íntimamente relacionado con la alimentación es el de la obesidad. Decía Marañón que el mejor plan para adelgazar consiste en retirar el plato de la mesa. Es indudable que en todo esquema dietético hay que tener en cuenta las condiciones de clima, edad, sexo y tipo de trabajo. Lógicamente, no deben comer lo mismo un cargador de muelle que un burócrata. La demanda de energía es muy distinta en cada caso. Una de las causas principales del engorde excesivo está en comer más de lo que se necesita, o, lo que es lo mismo, en aportar más calorías de las que el organismo, para su evolución normal, precisa consumir. Lo demás, las tan socorridas enfermedades de una u otra glándula, es accidental, sin que por eso queramos quitarle su importancia. Es el caso clásico: un hombre de edad madura con un trabajo de oficina, que no practica ningún deporte, que desconoce los encantos de un largo paseo a pie y que come más de la cuenta. Su obesidad es una consecuencia lógica de tan disparatado régimen de vida. No es extraño que, en esas condiciones, sus arterias se endurezcan, el corazón se sobrecargue a fuerza de alimentar inmesos territorios de la economía orgánica, y tantas otras más.

Según ésto, conociendo las causas, parece relativamente fácil poner los remedios. En teoría, así debería ser, pero la realidad es otra. Quién más quién menos tenemos adquiridos una serie de hábitos por los que sentimos verdadero cariño. Ser gordo, que para unos es casi una tragedia, para otros constituye una fuente inefable de felicidad. En general, creemos que por comer poco "nos puede venir una anemia o algo peor", por lo que permanecemos impermeables a todos los razonamientos. Nos reímos, en España por lo menos, de las comidas nórdicas, de sus horarios del té de las cinco..., cuando la realidad es que son ellos los que están más cerca del ideal alimenticio.

EL DESAYUNO ANGLOSAJON :—: :—: :—: :—:

Lo hemos dicho muchas veces: un desayuno al estilo anglosajón es indispensable para mantenerse en forma. Coger fuerzas antes de empezar un trabajo es una norma de elemental prudencia. ¿Cómo se explica entonces que nos conformemos con el clásico café con leche?. Además, al levantarse de la cama es cuando el organismo está más descansado y en mejores condiciones de aprovechar el rico aporte de energía que se le suministra. La comida del mediodía, por lo contrario, debe ser ligera, de forma que no perturbe la dinámica laboral. Es imposible trabajar con gusto y eficacia en plena y estruendosa digestión. La comida de la tarde, terminada la jornada de trabajo, devuelta ya a casa, tiene que ser abundante y nutritiva. Es el momento de reponer las fuerzas gastadas durante el día. Insisto en que todas estas normas dietéticas deben ir en función de un horario más racional de trabajo. De esto se ha hablado también mucho y, al parecer, con escaso resultado. (Colaboración LOGOS).

¡EXTRAORDINARIOS TRAJES PARA CABALLERO!

Cortes de traje PURA LANA, garantizados, desde

790 pesetas

Y... con REGALO en cada corte de

UNA CAMISA

Lo mejor que se fabrica

Vista como el mejor y ahorre más del cuarenta por ciento comprando su corte de traje en

Almacenes La Puebla

ELECTRA DE BURGOS, S. A.

Distribuidora de IBERDUERO

Teniendo que realizar trabajos urgentes de construcción, en la zona Aranda de Duero, efectuaremos, previo conocimiento y autorización de la Delegación de Industria, un corte en el suministro de energía eléctrica el día 1.° de Marzo próximo, desde las 8 horas de la mañana hasta las 6 horas de la tarde, aproximadamente, a los centros de transformación siguientes: Pascual Hermanos (gallineros), Fuentespina (pueblo, elevadora, Cooperativa y matadero de aves), Cooperativa de Santa Cruz de la Salceda, Fuentelcésped (pueblo, cooperativa y tejera), Milagros (pueblo, elevadora cooperativa y gasolinera), Elevadora Campillo, Pardilla (pueblo y fábrica de orujo), Honrubia de la Cuesta y Fuentenebro.

En caso de realizarse los trabajos antes de la hora indicada, se restablecerá el servicio sin previo aviso.

SOLO ACCIONANDO EL INTERRUPTOR puede Ud. encender o apagar SU CALEFACCION

CREMOLEO presenta sus nuevos modelos de quemadores automáticos y semi-automáticos, con una potencia en calorías por hora desde 5.000 hasta una máxima de 118.000.

EL QUEMADOR DE MAYOR RENDIMIENTO

Solicite información a:

BURGOS: Ruera: — Vitoria, 19. Telf. 201270. — Ignacio Palacios S. A., calle Merced, 5 Telf. 204701 y ARANDA DE DUERO. — Comercial Pacrimar, Arias de Miranda, 22 Telf. 586.

PISOS

DESDE 40.000 PESETAS

DE ENTRADA, EN

Calle Vitoria, 177

SERVICIO COMPLETO "ROCA" ★ COCINA BUTANO 3 FUEGOS ★ MUEBLES METALICOS INCORPORADOS ★ CALENTADOR DE AGUA ★ ASCENSOR - DESCENSOR

GRAN OPORTUNIDAD

PRECIOS TOTALES, DESDE 230.000 PESETAS Y GRANDES

Facilidades de pago

CONSTRUCCIONES «BU-BI»

INFORMES EN LA MISMA OBRA

El proyecto de Ley de libertad religiosa

(Viene de primera pág.)

fuerzas armadas y en el régimen penitenciario no se impondrá la asistencia a los actos de culto católico a quienes acrediten profesar una religión diferente o no profesar ninguna. En cualquier acto o ceremonia en que por imperativo legal se requiera la prestación de juramento éste será prestado por los españoles no católicos en forma compatible con sus convicciones en materia religiosa.

Respecto al matrimonio, el proyecto de Ley afirma que todos los españoles, con independencia de sus convicciones religiosas, dispondrán de facilidades y plazos idénticos para contraer matrimonio. Se autoriza el matrimonio civil cuando ninguno de los contrayentes profese la Religión Católica.

El Estado reconoce a la familia el derecho de ordenar libremente su vida religiosa bajo la dirección de los padres y a éstos la facultad de determinar, según sus propias convicciones la forma de educación religiosa que se ha de dar a sus hijos. En los centros docentes serán dispensados, previa petición, de la enseñanza de la Religión Católica, los alumios emancipados legalmente de la patria potestad que profesen una religión diferente o no profesen ninguna, así como aquellos otros no emancipados cuyos padres o tutores por iguales razones lo soliciten formalmente.

Todos los españoles —prosigue el proyecto de Ley en su capítulo segundo, según la información recogida por la Agencia "Cifra"— tienen derecho a recibir sepultura conforme a sus convicciones religiosas. Las asociaciones confesionales no católicas podrán solicitar la adquisición y habilitación de cementerios propios.

La libertad religiosa, ampara el derecho de los individuos y de las asociaciones confesionales legalmente reconocidas a no ser impedidos en la enseñanza de palabra y por escrito de su fe, dentro de los límites establecidos en la presente Ley. Las publicaciones confesionales no católicas que se editen con arreglo a la Ley de Prensa e Imprenta y demás disposiciones vigentes, y las que legalmente se importen del extranjero, serán autorizadas en la medida en que no violen las exigencias del orden público.

El derecho de reunión y asociación con fines religiosos se ejercerá por los españoles no católicos de acuerdo con lo establecido en la presente Ley. El derecho de reunión con fines religiosos podrá ejercitarse, sin necesidad de previa autorización gubernativa, en los lugares dedicados al culto, en cementerios y en los locales debidamente autorizados. En los demás casos, será necesaria la previa autorización del gobernador civil que la concederá cuando la petición esté justificada por su finalidad religiosa.

DERECHOS COMUNTARIOS

El capítulo tercero comienza refiriéndose a las asociaciones confesionales. Toda confesión religiosa no católica podrá pedir su reconocimiento legal en España mediante su constitución en asociación confesional con arreglo al régimen especial establecido en la presente Ley. Las asociaciones confesionales no católicas obtendrán la condición de personas jurídicas a todos los efectos y gozarán desde ese momento de todos los derechos atribuidos a las demás personas jurídicas reconocidas por las leyes. Estas asociaciones podrán recibir libremente bienes a título gratuito y organizar colectas entre sus miembros, siempre que los bienes y recursos obtenidos queden afectos a los fines propios de la asociación. Dichas asociaciones reconocidas legalmente podrán solicitar el reconocimiento de secciones locales cuando se acredite que cuentan con un núcleo suficiente de miembros.

Respecto al culto público, el proyecto de Ley —según se informa a la Agencia "Cifra" en las citadas fuentes competentes— reconoce que el derecho a la práctica del culto público y privado podrá ejercitarse libremente en los templos o lugares de culto. La celebración de actos de culto público fuera de dichos templos o lugares deberá ser comunicada con suficiente antelación al gobernador, quien sólo podrá prohibirla cuando contradiga el respeto debido a la Religión Católica o a las demás exigencias del orden público.

Las asociaciones confesionales no católicas tienen el derecho de establecer los lugares de culto y demás centros que sean necesarios para el servicio y la formación religiosa de los miembros de la confesión respectiva. Las referidas ascociaciones podrán publicar anuncios o fijar carteles indicando horarios y locales de sus cultos y reuniones. El libre ejercicio de las actividades religiosas de los ministros de cultos no católicos quedará bajo la salvaguardia y garantía de la Ley.

Las asociaciones confesionales no católicas podrán establecer centros para la enseñanza de sus miembros y de los hijos de los mismos. Igualmente tendrán derecho a establecer centros donde puedan recibir formación adecuada los ministros del culto respectivo.

COMPETENCIA ADMINISTRATIVA

En el Ministerio de Justicia que es el competente en estas cuestiones, según se dice en el capítulo IV, se constituirá una Comisión central de libertad religiosa, con representantes de los Ministerios de Asuntos Exteriores, Hacienda, Gobernación, Educación y Ciencia e Información y Turismo y del Alto Estado Mayor, así como dos magistrados para ocuparse del ejercicio y protección en vía administrativa de los derechos individuales y de las asociaciones confesionales no católicas en España.

PROTECCION DE LOS DERECHOS

El capítulo V y último del proyecto de Ley comienza diciendo que contra los acuerdos de los gobernadores civiles se podrá recurrir en alzada ante la Comisión central de libertad religiosa. Las resoluciones de la Comisión podrán recurrirse en alzada ante el ministro de Justicia y, subsidiariamente, ante el Consejo de ministros, cuya resolución pondrá fin a la vía gubernativa.

Los derechos reconocidos en la presente Ley —según se ha informado a la Agencia "Cifra"— quedarán bajo la salvaguarda de los tribunales de Justicia, en cada caso competentes con arreglo a las leyes. Contra las disposiciones y los actos de la Administración pública dictados en la materia objeto de la presente Ley, procederá el recurso contencioso administrativo.

La adscripción a una determinada confesión religiosa no católica se acreditará mediante certificación del ministro competente para extenderla. La circunstancia de no profesar ninguna religión, se acreditará mediante declaración expresa del interesado corroborada por dos testigos.

A petición de la Comisión Española de Defensa Evangélica —finaliza la información obtenida por la Agencia "Cifra"— se ha incluído en el proyecto de Ley una disposición transitoria encaminada a facilitar la transmisión a las nuevas asociaciones confesionales no católicas de los bienes que hasta ahora estaban inscritos como propiedad de otras personas individuales o jurídicas distintas de las propias comunidades religiosas.

El anterior proyecto de Ley, ya aprobado por el Consejo de ministros será enviado a las Cortes, cuyo "Boletín" publicará el texto íntegro del proyecto. En las Cortes, será sometido a estudio y dictamen de la Comisión correspondiente para pasar finalmente, al pleno del alto cuerpo legislativo, donde será sometido a votación.

"L'OSSERVATORE ROMANO" RESUME EL PROYECTO DE LEY, SIN COMENTARLO

Ciudad del Vaticano (Efe). El diario vaticano "L'Osservatore Romano" recoge, en su primera página, de esta tarde, la noticia, procedente de Madrid, de la aprobación por el Gobierno español del proyecto de Ley sobre libertad religiosa "que ahora —añade— deberá presentarse a las Cortes". En breves líneas, resume los principales puntos de la Ley, sin añadir comentarios.

También publica la noticia escueta el vespertino romano "Il Giornale d'Italia".

Otras noticias del extranjero

Londres (Efe). — Las subvenciones recibidas por la comisión internacional de juristas fueron siempre aceptadas sin que ello implicase obligación o vinculación a organismo alguno, ha declarado al periódico "The Guardian" el secretario general de la comisión, señor Mcbride.

EL GOBIERNO ARGENTINO DISPUESTO A INTERVENIR LA C. G. T.

Buenos Aires (Efe). — El Gobierno del general Onganía estaría dispuesto a llegar a la intervención lisa y llana de la poderosa Confederación General del Trabajo si ésta persiste en su plan de lucha, calificado ya de amenaza contra la seguridad del Estado, según una noticia.

HUELGA DE INVIDENTES

Méjico (Efe). — La Secretaría de Salubridad y asistencia, de la cual depende la "escuela de ciegos", dio un ultimatum para que los invidentes posesionados del edificio, en un movimiento de huelga, desalojen el edificio de la escuela nacional de ciegos, pues de lo contrario, se pedirá la intervención del ministerio público, el que se encargará de desalojarlos por medio de la fuerza pública.

[illegible] A PARA LA HACIENDA

Fulda (Efe). — Movido por un sentimiento de conmiseración por la miseria financiera de la Hacienda alemana un desconocido ha entregado al diputado cristianodemócrata del Parlamento alemán, Dr. Herman Goetz, 150 marcos en efectivo. El dinero fue enviado en sobre cerrado a la dirección del diputado con el deseo de que fuera entregado a la caja del presupuesto federal para contribuir a solucionar el déficit. El donativo será puesto a disposición del presidente del Parlamento para el fin propuesto.

Entierro del Nizam de Hyderabad

Se celebró en «olor de muchedumbre»

Hyderabad (Efe-Reuter).—Esta mañana se ha procedido a dar sepultura al Nizam de Hyderabad fallecido anteayer al que en determinados momentos de su vida fue considerado el hombre más rico de la Tierra. Durante el sepelio se han producido algunos incidentes, creados por la extrema curiosidad de los millares de personas que han acudido a contemplar las ceremonias.

A lo largo de la carrera la multitud ha roto varias veces los cordones de policías para aproximarse al ataúd. La Policía se ha visto precisada a actuar alguna veces con cierta violencia para evitar que la gente arrollase al cortejo.

Durante toda la ceremonia se han registrado escenas de gran tristeza entre el numeroso público que ha acudido a rendir su último homenaje al Nizam de Hyderabad.

SUCESOS

Valencia (Cifra). — Resultaron muertos en el acto los tres ocupantes de un coche que se precipitó por un barranco en el kilómetro 1,800 de la carretera de Godebieta a la general de Madrid a Valencia.

Las víctimas, Vicente José Ferrer Moltó, de 18 años que conducía el coche, Camilo Mira Gisbert, de 21 años y Juan Bernabéu Picox, de 18, eran vecinos de Ibi (Alicante). Pertenecen a familias industriales de la citada localidad y habían venido a Valencia con motivo de la Feria del juguete que es está celebrando.

SE ESTRELLA UNA AVIONETA

Durango (Durango - Méjico) (Efe). — Cuatro muertos y un herido de gravedad, es el saldo del accidente ocurrido ayer al desplomarse una avioneta en los aledaños de la población de Topia, a 80 kilómetros de esta capital.

La avioneta, una «Cessna 188», matrícula Xa-Hall, propiedad de Servicios Aéreos de Durango, se estrelló en las profundidades de un barranco. El accidente aparentemente se debió a la sobrecarga que llevaba el avión y a que otra avioneta se interpuso cuando ésta se disponía a tomar tierra, lo que obligó al piloto a dar un brusco viraje.

La única sobreviviente del accidente es un novicia de 18 años de nombre Concepción Soto Sandoval, que se encuentra gravemente herida.

DOBLE CRIMEN Y SUICIDIO

París (Efe). — Un electricista de Bergerac (Departamento francés de Dordogne), Jacques Messud, de 29 años, mató a su padre a tiros de revólver, dirigiéndose luego a casa de su amante, Josette Vignau, de 33 años, matándola igualmente. Acto seguido se llevó con él, el cadáver de la muchacha, hasta un bosque cercano, suicidándose junto a ella.

Se ignoran los motivos del doble crimen y suicidio.

Recepción en honor del Príncipe Juan Carlos, en Barcelona

Le fue ofrecida por el capitán general

Barcelona (Cifra).—El capitán general de Cataluña, teniente general Duque de la Victoria y esposa ofrecieron, a última hora de esta tarde, en los salones del Palacio de Capitanía, una recepción en honor del Príncipe don Juan Carlos de Borbón, con motivo de su estancia en Barcelona.

NUEVA CARRETERA

Barcelona (Cifra).—El gobernador civil, don Tomás Garicano, ha presidido en la cercana población de Gava la inauguración de la carretera que pone en comunicacinó directa el casco urbano de la villa con la zona turística de playa comprendida en el mismo término municipal, con el consiguiente beneficio, además, para los sectores colindantes de la misma zona pertenecientes a los municipios limítrofes.

La ha construído el Ayuntamiento de Gavá invirtiendo en tan interesante obra 5.950.000 pesetas, cantidad a que ha ascendido el correspondiente presupuesto de contrata. Cubre esta carretera una distancia de tres kilómetros ochoicentos metros.

DEPORTES 12

CRONICA DEPORTIVA, ESPECIAL PARA «DIARIO DE BURGOS»

El miércoles, difícil papeleta para el Real Madrid

Prudente juego de ataque, abierto y velocísimo, condiciones que facilitarán la eliminatoria a los españoles

Subestimar al siempre temible Inter antesala de un mal resultado

Por PEDRO ESCARTIN

Madrid. (Crónica deportiva de la Agencia LOGOS). — Desde hace tiempo, quizá con machacona insistencia, venimos diciendo que el fútbol español atraviesa grave crisis de auténticos valores. Lo confirman las formaciones del equipo nacional, la mayoría simples jugadores de club, pero nada más y también los informes de aquellas personas que por tener la misión de buscar jugadores para sus Clubs, no encuentran nada notable sino vulgaridades en abundancia. Por último, aparte los argumentos anteriores, tenemos ahora el hecho concreto de que en las competiciones de Europa, sólo nos quedan en el momento actual Real Madrid y Real Zaragoza.

Estos años últimos fueron de peligroso y dañino sesteo en la obra creadora. Mientras el baloncesto, con su formidable campaña de minibasket, realizada en las escuelas, captaba millares de niños, el fútbol al no dar facilidades en campos de juego, material deportivo y competiciones subvencionadas, labor negativa, dejaba escapar en colegios, talleres, universidades y fábricas, cientos de niños y hombres jóvenes hacia otras especialidades deportivas. Esta es la causa de que al llegar la hora delrelevo, falle éste y de ahí que nuestro fútbol no tenga los sucesores legítimos y por derecho propio de los Suárez, Del Sol, Peiró, Di Stefano, Gento y demás fenómenos.

UN GOL A FAVOR, CAPITAL RESPETABLE PARA EL INTER :—: :—:

El Madrid tiene el miércoles una muy difícil papeleta contra el Inter, ya que respetando las opiniones de quienes estiman lo contrario nos parece que el campeón de Italia es siempre un equipo temible, pero mucho más cuando viene con el siempre respetable capital de un gol favorable, escaso para vivir de sus rentas en campo extraño, pero muy importante cuando se cuenta con un sistema defensivo donde están el portero Sarti y los defensas Burgnich, Picchi, Guarner y Fachetti, sin olvidar a Luis Suárez en la media, que aún no estando en plenitud es todavía un formidable jugador que tendrá delante a un Mazzola en gran forma junto al tirador Capellini y seguramente a Corso en su labor de siempre, atrasada y en el centro del terreno. No dar importancia a este Inter, creer que todo está resuelto podría ser antesala de un mal resultado.

¿Qué hará el Madrid el miércoles? ¿Jugará con excesivas prevenciones o irá a un tipo de partido con cierto riesgo? Miguel Muñoz es hombre sensato que en siete años de trabajo en el mismo Club, demostró buen criterio y competencia, todo ello además en la difícil etapa de la transición del "gran Madrid" de las cinco Copas de Europa al actual. Por ello parece que el preparador madridista no cometerá la equivocación de practicar un fútbol defensivo, en una lucha donde nada tiene que defender, necesitando en cambio remontar el gol adverso de Capellini. Por ello creemos que el Madrid va a atacar y lo hará con cuatro y a veces posiblemente hasta con cinco hombres.

Los hombres somos siempre fieles a nuestras virtudes y defectos. En Helenio Herrera es bien clara su línea de trabajo en fútbol. El actuará en el Estadio Bernabéu con cuatro y hasta cinco defensas para mantener dos o tres delanteros en punta como máximo. El famoso y discutido preparador, aunque se equivoca como humano que es, sabe el oficio, conoce al Madrid e intentará imponer el cerrojo con frecuentes contrataques buscando coger a la defensa madridista montada al aire. ¿Respuesta del campeón de Europa? Atacar con prudencia y casi siempre con cuatro hombres, pero con la mirada en el fútbol posicional del Inter.

TERCER ENCUENTRO, RESULTADO MAS POSIBLE :—: :—: :—: :—:

El resultado más posible es un tercer encuentro en campo neutral. Admitimos la posibilidad de que el Madrid elimine a los campeones de Italia, siempre que haga fútbol raso, abierto, velocísimo con entregas a primero o segundo toque. El juego aéreo, cerrado sobre el área, donde el Inter amontonará hombres, podría ser equivocación funesta. De las tres posibilidades en resultados —desempate, victoria total madridista o triunfo y clasificación del Inter— ésta nos parece la menos probable : no ser que el campeón de Europa dé facilidades con sus equivocaciones y entonces todo es posible en el difícil encuentro del miércoles próximo en el Estadio Bernabéu.

Y la gran verdad es que nuestro fútbol no está bien, atraviesa importante crisis de valores, porque una cosa son los buenos jugadores de Club y otra auténticos internacionales, hombres fuera de discusión. No los hay; por ello hemos de conformarnos con empatar con Irlanda y Turquía en Dublín y Estambul, vencer a los irlandeses en Valencia por dos cero, mientras en los torneos oficiales de Europa sólo quedan en el mes de Febrero, el Madrid en Copa y Real Zaragoza en Recopa. Ni un sólo equipo en el Trofeo de Ferias. ¿Está claro? Porque ya es hora de que nos demos cuenta de la situación, que no es ni más ni menos que la falta de base del fútbol español. Escenarios lujosos en lo profesional y poco más de nada en aficionados, donde nos debería servir de ejemplo lo hecho por el minibasket en las escuelas mientras el fútbol lleva dormido muchos años sin hacer nada.

Primero, mirar. Atención a todos y a todo.

GRANDES FERIAS

de ganado y Exposición de maquinaria en la

VI FERIA MECANICO-AGRICOLA

Del 1 al 10 de Marzo

MIRANDA DE EBRO

Ha dimitido la directiva del Oviedo

El Club, puesto en manos de la Federación regional

Oviedo (Alfil).—El presidente del Real Oviedo, don José María Velasco, ha presentado la dimisión de toda la junta directiva y la suya propia, poniendo al equipo en manos de la Federación Regional de Fútbol, en una reunión celebrada en la tarde de hoy, a la que asistió el presidente de dicha Federación regional, don Elías Lucio de Tapia.

El señor Velasco pidió a los directivos del Real Oviedo, como favor especial, que continuaran por lo menos hasta fin de temporada, pero la directiva se mantuvo firme en su decisión y se negó a continuar al frente del Oviedo. Los rumores indican que la directiva está disgustada por ciertos comentarios, poco favorables, aparecidos en la Prensa local. Además, ninguno de los jugadores del Real Oviedo ha cobrado la ficha de esta temporada; incluso, algunos tienen pendiente de cobrar parte de la ficha de la pasada campaña. La situación económica del Real Oviedo es, pues, comprometida, porque, además, la afluencia de público a los partidos ha bajado mucho últimamente debido a los malos resultados obtenidos.

Nuestros teléfonos:
REDACCION: 201280
ADMINISTRACION: 207148

Zamora (hijo) y Marsa al Deportivo Español de Buenos Aires

Buenos Aires (Alfil). — Está prácticamente asegurada la contratación por el Deportivo Español de Argentina de dos jugadores españoles de fútbol.

Se trata de Ricardo Zamora, portero y de Marsal.

El deporte en las Bellas Artes

Dentro del Salón Náutico Internacional que se celebra actualmente en Barcelona tiene lugar la I Bienal Internacional de «El arte en el deporte», al que concurren numerosos pintores españoles y extranjeros. El primer premio de este certamen artístico ha sido concedido al pintor barcelonés Jaime Muxart, en la fotografía, por su obra titulada «Tras moto». El premio consiste en una medalla de honor, única dotada con 150.000 pesetas. — (Foto FIEL)

Lucha en la Liga por los primeros puestos

- Todos ellos calificarán automáticamente para jugar la Copa de Ferias
- Hasta ahora, dicha competición se integraba con equipos "señalados" por el comité ejecutivo organizador
- Barcelona, Español, Atlético de Madrid Valencia y Zaragoza se los disputarán

Por Jesús S. LIRA

El lector curioso observará que, durante años, la Copa de Ferias se venía jugando por parte de cuatro equipos españoles, cuatro ingleses, otros cuatro italianos y en proporción decreciente, en cuanto a equipos, otras naciones. Todos ellos, inscritos en la competición y luego admitidos o no en la Asamblea del Comité Ejecutivo de la misma. Era una elección a "dedo", valga la expresión, que no podía prosperar, teniendo en cuenta la importancia que, tanto deportiva como económicamente, está adquiriendo la competición.

Desaparecido de la actual competición de la Copa de Ferias el Valencia, no queda ya ningún representante español El próximo año serán tres los equipos españoles que entren en este torneo. Y serán los primeros clasificados en la Liga teniendo en cuenta que dos de ellos, si concurriesen en otros campeonatos como titulares, es decir, Liga y Copa, dejarían estas vacantes para el que les siguiese en la clasificación por un orden riguroso.

El conspicuo de turno, es el que nos pone en antecedentes sobre esta materia, que es nueva a todos los efectos deportivos.

—¿Cómo se ha hecho esto?

—Pues el Comité organizador ha decidido que sea la Liga la que determine los equipos que intervendrán en el torneo ferial. Así, por lo menos, se sigue un orden más deportivo, que no es precisamente un orden de elección por simpatías o por presiones más o menos disimuladas.

—¿Y esto qué supone?

—Que los puestos segundo, tercero, cuarto e incluso quinto, de la Liga española, que apenas interesaban antes, ahora tendrán gran trascendencia. España, como ya hemos dicho jugará la próxima temporada en la Copa de Ferias representada por tres equipos, que serán el segundo, tercero y cuarto de la Liga española, ya que el primero, el campeón, jugará por derecho la Copa de Europa. Ahora bien, si uno de estos segundo, tercero o cuarto, es el campeón de Copa cederá su sitio en la Copa de Ferias, al quinto clasificado, porque él deberá jugar la Recopa. Es decir, el campeonato de Europa de Campeones de Copa.

—¿Qué equipos españoles luchan por estos puestos?

—Por supuesto todos, pero esta año, conocedores de lo que valen dichos lugares en la tabla, los equipos luchan por los mismos hasta el final.

—¿Suponiendo que el Madrid ya es el campeón liguero, quienes serían éstos?

—El Barcelona, el Español, Atlético de Madrid, Zaragoza, Valencia e incluso el Sabadell, que de seguir en su actual campaña puede muy bien terminar entre los primeros de la tabla. Es decir, si nos apuran un poco diremos que casi todos los citados podrán tener un puesto la próxima temporada en las tres competiciones europeas de clubs.

—¿Interesa realmente la Copa de Ferias?

—Desde luego. Comenzó siendo una competición deficitaria, pero luego al jugarla buenos equipos y el ganarla varios clubs españoles, ha dado un gran viraje y ello presupone que interesa tanto economicamente como deportivamente.

—¿Por ejemplo, qué clubs han intervenido este año de fama mundial?

—Aparte los nuestros, Barcelona, Valencia, Atlético de Bilbao y Sevilla, el Benfica, Eintrach de Franckfort, Burnley, Oporto, Estrella Roja de Belgrado, Nuremberg, Bolonia, Ferencvaros de Hungría, Juventud de Turín, Nápoles, West Bronwich Albion, Spartak de Praga, Dynamo de Zagreb, etc., etc. Como podrá apreciarse un gran conjunto de equipos europeos que han dado un verdadero sentido competitivo al torneo y un interés económica de primerísimo orden.

—¿Esto supondrá lucha en la Liga española?

—Desde el primer momento hasta el final. Cosa que antes no ocurría. Ahora, el interés no decae hasta el final. Con lo cual sale ganando la competición liguera de España.

Pues todo sea por ello.

(Es un servicio deportivo especial de Agencia FIEL).

KÖLA

HACE POSIBLE UNA INVERSION ALTAMENTE RENTABLE

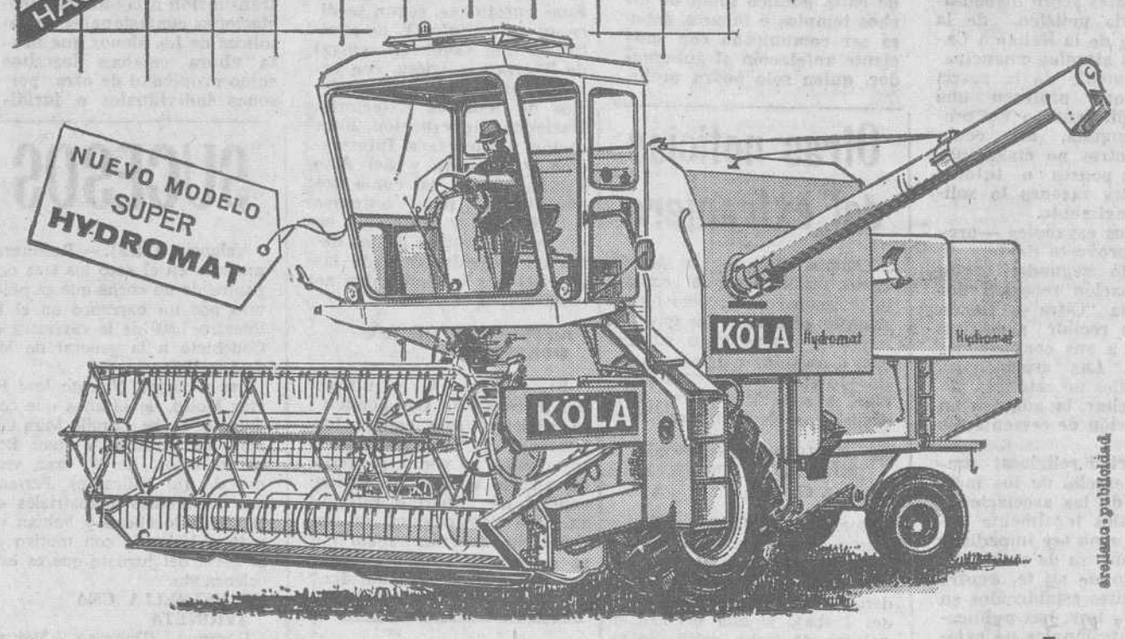

LA TECNICA ALEMANA AL SERVICIO DEL AGRICULTOR ESPAÑOL

KÖLA LA COSECHADORA QUE SE HA IMPUESTO EN TODOS LOS PAISES POR SU EFICACIA Y RENDIMIENTO

COMPLETA GAMA DE MODELOS, AL SERVICIO DE TODAS LAS NECESIDADES CON AMPLIAS FACILIDADES DE PAGO, REPUESTOS Y SERVICIOS GARANTIZADOS

MODELO	PLATAFORMA		MOTOR	PRIMERA LIMPIA Criba m²	PLATAFORMA DE ENSACADO
	Ancho de corte	Control de plataforma			
Combi-Especial	2,10 m.	Hidráulico	Fordson 49 HP	1,40	Con 2.ª limpia por aire
Combi-Ideal	2,55 m.	Hidráulico	Fordson 49 HP	1,40	Desbarbador
Favorit	3,00 m.	Hidráulico	Fordson 68 HP	2,80	Dispositivo de Seguridad
Super Hydromat	4,20 a 6 m.	Hidráulico	Fordson 108 HP	4,03	Seleccionador de grano Dispositivo de Seguridad Desbarbador

DISTRIBUIDOR PARA ESPAÑA:

Finanzauto Y SERVICIOS, S. A.

TRACTORES Y MAQUINARIA AGRICOLA EN GENERAL

CENTRAL: DOCTOR ESQUERDO, 178 - Tel. 251540 0 - MADRID - 7

SUCURSAL: Concepción, 14 - TLF. 20 48 48 - BURGOS

22 Sucursales y 15 Bases de Servicio

REPRESENTANTE

Lo necesita importante fábrica de géneros de ounto (bragas, slips, camisetas) para BURGOS y su provincia. Venta exclusiva a establecimientos detallistas. Indicar referencias y poblaciones ruta se visitan. No profesionales abstenerse. Escribir al núm. 853. PUBLICITAS. Apartado 828. BARCELONA.

DELEGACION BUSCA PARA BURGOS

Importante Empresa madrileña dedicada a la fabricación de utillaje normalizado para chapa y tubo.

OFRECEMOS:

Comisiones muy elevadas, depósito suficiente para atender pedidos inmediatos, asistencia técnica continua, exclusividad en su zona, un nombre ya introducido en el mercado.

SOLICITAMOS:

Persona o sociedad bien introducida en el mercado, poseer tienda y almacén, disponer del personal necesario para las ventas.

Escribir con máximos detalles y referencias a MAPP. Alcalá núm. 87. — MADRID.

¡¡HAGASE SOCIO DE CARITAS!!

DEPORTES 12

¿Tácticas dispersivas del Inter y del Madrid?

Uno y otro equipo empataron ayer a un tanto frente al Lecco y Las Palmas, respectivamente

Madrid (Alfil). — Con empate a un tanto ha finalizado el partido de fútbol entre el Real Madrid y la U. D. Las Palmas, adelantado a esta noche para dar mayor descanso a los jugadores madridistas, que el miércoles próximo deberán enfrentarse al Internazionale, de Milán, en encuentro de vuelta correspondiente a los cuartos de final de la Copa de Europa para campeones de Liga.

La primera parte del encuentro de Chamartín finalizó ya con la igualada a un gol.

Las Palmas. — Oregui, Aparicio, Tonono, José Luis, Martín II, Castellanos; José Juan, Germán, Gilberto, Guedes y Vegazo.

Real Madrid. — Araquistain; Calpe, De Felipe, Zunzunegui, Félix Ruiz, Zoco, Veloso, Juanito, Grosso, Velázquez y Bueno.

Goles. — A los siete minutos de juego, avance del extremo derecho José Juan por el ala izquierda, centra y Vegazo remata a la red madridista.

A los 37 minutos, tras una serie de desatenciones canarios, entre Juanito y Veloso se llevan el balón a trompicones, sale la pelota rebotada hacia Grosso, quien remata por el centro de la portería a la red.

El partido ha sido emocionante en los 90 minutos. Pero si la suerte es decisiva en fútbol, esta vez ha tocado con su magia a las huestes de Miguel Muñoz que en el segundo tiempo han visto hasta cuatro veces amenazada su puerta con balones de semi-gol.

En el Madrid se ha notado sobre todo la falta del "pulmón": Pirri y del habilidoso Amancio, a los que se ha dejado descansar para el partido del miércoles contra el Inter.

TAMBIEN EMPATO EL INTER

Milán (Alfil). — El Lecco, un equipo que el año pasado militaba en Segunda División y que este año ocupa, en la tabla de Primera, el último puesto, con sólo un partido ganado, siete empatados y trece perdidos, ha arrebatado merecidamente esta tarde un punto al líder de la clasificación y campeón italiano, en su propio campo de San Siro.

El empate a uno refleja exactamente el desarrollo del juego. El Inter, que empezó dominando, falló ya en los primeros minutos dos goles por el desacierto de Capellini, que ha tenido durante los 90 minutos una actuación desastrosa. También el ala derecha Jair ha jugado muy confusamente y perdió otro gol hecho, ya a los ocho minutos de juego. El Lecco se animó con estos fallos interistas y al cuarto de hora, un avance por la banda derecha estuvo a punto de terminar en gol a los 22 en un saque del portero del Lecco, el medio volante Schiavo arrebató el balón a Suárez y avanzó por el centro para pasar luego en profundidad hacia el extremo derecha, Incerti, que driblando primero a Facchetti y luego a Picchi, logró el tanto del Lecco con un tiro raso.

En la segunda mitad, se recompone un poco el equipo local, especialmente en el centro del campo con la actuación de Suárez, Bedin y Corso. Pero los delanteros de punta siguen sin acertar y el propio Mazzola, a los 4 minutos, remata alto un pase de Suárez cuando el portero del Lecco estaba fuera de la meta.

A los 19 minutos, Suárez avanza por la derecha y larga un centro, que remata Bedin logrando el empate.

A los 35, en un ataque del Lecco su extremo derecho remata y el balón da en el poste.

HERRERA EXPLICA EL TROPIEZO

Milán (Alfil). — "Siempre ocurre lo mismo en los encuentros que preceden a nuestros compromisos en la Copa de campeones", dijo hoy Helenio Herrea al terminar el encuentro Inter-Lecco.

"Mis jugadores —añadió— tenían su pensamiento fijo en Madrid donde está la meta más importante y descuidaron la inmediata, menos comprometida. En el campeonato podemos rehacernos con otros encuentros; en la Copa, en cambio, hay que jugárselo todo para no quedar eliminados. De todas formas, no hay mal que para bien no venga. La tradición dice que el Inter, después de un partido malo, tiene grandes actuaciones. Y esto es un buen auspicio para nuestro encuentro de Madrid".

Reto de Loroño a los actuales ciclistas

Pero le condiciona a varias cosas

Bilbao.—El ex-corredor vizcaíno Jesús Loroño ha lanzado un desafío ciclista a todos los profesionales del pedal, poniendo en juego una apuesta de cien mil pesetas.

Se ha dicho, erróneamente que Loroño retaba a cualquier corredor español, joven o viejo, para competir con él en la subida al puerto de Santo Domingo. Pero no fue así.

El veterano corredor de Larrabezúa —según él mismo ha comunicado a un redactor de "Alfil"— desafía a correr ochenta kilómetros contra el reloj, frente a cualquier ciclista nacional, de ayer o de hoy, en la seguridad de que "no me sacará más de dos minutos de ventaja". Pero pone como condición una preparación previa de cuatro meses.

Y con cien mil pesetas en juego.

Hoy se enfrentan en "El Plantío" el Burgos C. F. y el Real Santander

Ambos conjuntos tienen ya decididas sus alineaciones

Por la mañana, una interesante jornada en "La Milanera"

Las cuatro y media de esta tarde es la hora fijada para disputar en "El Plantío" el partido Burgos C. de F. - Real Santander.

Tal como se encuentran establecidas las posiciones en la tabla clasificatoria, todos los encuentros que al Burgos le corresponden disputar hasta el final de la competición, tienen el carácter de vitales. Esa es la consideración general que cabe hacer, si bien el más difícil es siempre el próximo; en este caso, el Real Santander, sobre cuya formación ya hicimos ayer varias consideraciones, puesto que se presentará ante la afición local con su delantera titular, la cual empezó en forma arrolladora, para decaer luego por causa de lesiones y sanciones. Pero hoy comparece de nuevo con su formación completa.

Por lo que al Burgos se refiere tiene que lamentar sensibles bajas en esa línea precisamente. Ha recuperado a Menchaca I; pero hay otras ausencias que confiamos no se hagan notar por la entrega y superación de quienes han de ocuparlas.

El Burgos tiene ya decidido, salvo modificaciones de última hora, que su equipo se presente con la siguiente alineación:

Payno; López, Zamora, Amavisca; Huerta, Sistiaga; Iturricha, Chovi, Menchaca I, Azurmendi y Castañón.

El Santander se ha tomado las cosas con previsión y mucho cuidado, lo cual prueba que concede al partido gran interés. Llegó a nuestra ciudad ayer a última hora de la tarde, con tiempo suficiente para "recluirse" en una sala de cine y asistir a la segunda función. Luego se retiró a cenar.

No hay novedades en el equipo, según parece, respecto a la alineación montañesa, que, en consecuencia será la siguiente: Corral; Pa uito, Argoitia, Chisco; Colina, Alvarez; Julio Gento, Toñín Gento, Docal I, Raba y Jiménez.

Es este un partido en el que sobran las palabras y las recomendaciones. Evidente resulta que todos están —y estamos— convencidos de cuanto su resultado significa para la marcha futura del Club local.

Así, pues, deseemos que haya suerte y acierto. Voluntad confiamos que no faltará.

UNA JORNADA MATINAL INTERESANTE

Por otra parte la jornada matinal de hoy se ofrece singularmente interesante en el orden balompédico.

"La Milanera" brinda hoy dos partidos verdaderamente atractivos para el verdadero aficionado de fútbol, para aquél que sigue con atención el desarrollo de esta actividad en sus comienzos.

Tal como ayer anunciamos, los encuentros se iniciarán a las 10 de la mañana, con el enfrentamiento del Atlético Burgalés y Burgos C. F., en partido valedero para el campeonato nacional.

A las doce contenderán el Salamanca y el Burgos C. de F. en sus categorías juveniles, en devolución de visita del primero, después de haberse asegurado en El Calvario un tanteo sensiblemente holgado y cómodo. No obstante, cabe prever un encuentro muy competido y atractivo, pues en las filas de los juveniles burgalesistas existe el deseo de demostrar que el 6-0 recibido en Salamanca no respondió a circunstancias normales, sino que respondió a una serie de hechos verdaderamente desgraciados.

Esperamos que los juveniles locales pueden justificarse y ofrecer una bonita exhibición de sus méritos y posibilidades.

En fin, una jornada matinal de fútbol francamente sugestiva, como hacía tiempo no se daba en Burgos. Por tanto es de esperar que a "La Milanera" acudirá bastante público.

Ayuntamiento de Burgos

El B. O. de la Provincia correspondiente al día 25 de Febrero del corriente año publica anuncio referente al concurso para la adquisición de vestuario para el personal del Cuerpo de Bomberos.

Las proposiciones deberán entregarse en el Negociado de Contratación de este Ayuntamiento hasta el día 9 de Marzo a las once horas.

El acto de apertura de plicas tendrá lugar en el Salón de Sesiones de la Casa Consistorial el día 10 de Marzo a las doce horas.

El pliego de condiciones se halla de manifiesto en el Negociado de Contratación donde podrá examinarse y pedirse cuanta aclaraciones se estimen oportunas.

Burgos, 25 de Febrero de 1967. El Alcalde, DANCAUSA.

ARTICULOS PESCA
"COLON"
San Pablo, 9

ARTICULOS PESCA
"COLON"
San Pablo, 9

CLAVES DEL MARGADOR SIMULTANEO «DARDO»

PRIMERA DIVISION

Calzados EYA — GRANADA-BARCELONA	CAMISAS IKE — SABADELL-AT. MADRID
Tervilor — R. MADRID - L. PALMAS	GALCETINES Punto Blanco — ESPAÑOL - CORUÑA
PRODUCTOS Geniol FOR MEN — PONTEVED. - VALENCIA	RELOJ RADIANT — ZARAGOZA-AT. BILBAO
DESCANSO PERFECTO COLCHON FLEX — SEVILLA - HERCULES	BITTER CINZANO SODA — ELCHE - CORDOBA

SIGNOS CONVENCIONALES

El color de las flechas indica: **Amarillo**, 1.º tiempo. — **Verde**, descanso. — **Rojo** 2.º tiempo. — **Negro**, final partido. — **Flecha blanca**, partido suspendido.—**Flecha franjas blancas y negras**, avería telefónica. — **Cuadrado negro**, jugador expulsado. — **Disco rojo**, penalty en contra.

SEGUNDA DIVISION

B Gijón Celta	H Burgos Santander	J Indauchu Oviedo
N Langreo R. Vallecano	S Algeciras Badalona	T Levante Castellón

FACILITAREMOS MEDIO TIEMPO Y FINAL

Construcción de campos de fútbol no suntuarios, para aficionados

Es lo previsto en el plan trienal

Madrid (Alfil). — La Federación Española, con la debida autorización del delegado nacional de Educación Física y Deportes, ha trazado un programa a desarrollar en el plazo de tres años para la construcción de nuevos campos de juego, situados en los sitios más convenientes y actualmente peor dotados. El importe de dicho programa es de doscientos millones de pesetas, con cargo a la subvención de la Delegación Nacional y atenderá a las necesidades reales de insuficiencia de instalaciones para el fútbol en zonas, comarcas o ciudades, llevándose a cabo un riguroso examen de las necesidades a cubrir.

Para ello, la Federación Española requerirá el decisivo apoyo de autoridades locales y provinciales e implicará en el desarrollo del programa a cuantos elementos sean necesarios para el logro del fin propuesto.

El objetivo esencial y casi único es el de poner en marcha instalaciones funcionales no suntuarias, con los elementos mínimos necesarios para la práctica del juego y susceptibles de ser utilizadas por equipos juveniles y de aficionados exclusivamente.

Partidos y árbitros para hoy

PRIMERA DIVISION

Sevilla - Hércules, señor Ortiz de Mendívil.
Elche - Córdoba, señor Gardeazábal.
Granada - Barcelona, señor Rigo.
Español - Coruña, señor Soto Montesinos.
Pontevedra - Valencia, señor Gómez Arribas.
Zaragoza - Bilbao, señor Herrero.
Sabadell - At. Madrid, señor Medina Iglesias.
R. Madrid - Las Palmas, (día 25), señor Carezuela.

SEGUNDA DIVISION

(Grupo primero)

Torrelavega - Logroñés, señor López Montenegro.
BURGOS - Santander, señor Orellana.
Langreo - Rayo Vallecano, señor Altuna.
Ferrol - R. Valladolid, señor Olavarria.
Gijón - Celta, señor Madina Díaz.
Indauchu - Oviedo, señor Carbelo.
Osasuna - Calvo Sotelo, señor Tomeo.
Tenerife - R. Sociedad, señor Balaguer.

(Grupo segundo)

Lérida - Betis, señor Galende.
Algeciras - Badalona, señor Peiró.
Europa - Murcia, señor Serrano.
Cádiz - Condal, señor Pascual Tejerina.
Levante - Castellón, señor Varas.
Málaga - Mestalla, señor Pardo Hidalgo.
Mallorca - Huelva, señor Ortiga.
Ceuta - Constancia, señor Pérez Quinta.

TERCERA DIVISION

(Grupo XIII)

Hullera - Salamanca
Leonesa - JUVENTUD.
Medinense - Ponferrada
Europa - ARANDINA
Castilla - La Bañeza
Bembibre - Júpiter
C. Rodrigo - Béjar
Salmantino - Laciana.

DOBLE COLUMNA

Razón de urgencia

Seguimos dándole vueltas al tema de la reforma de Segunda y Tercera División. Ya sabrán disculparlo los lectores, pues no en vano se trata de cuestión vital.

Ayer ofrecíamos, en síntesis, lo que va a propugnarse en esos anteproyectos que ya obran en poder de los miembros de la Junta directiva de la Federación Nacional de Fútbol. En definitiva, se apunta hacia un sólo grupo de Segunda y habilitación de 4 ó 6, como máximo de Tercera.

Que esta modificación era bien necesaria, lo acreditan todos los comentarios aparecidos en la Prensa. «Marca» va más lejos en sus apreciaciones. Lo ha planteado como una cuestión de urgencia y aboga por que se habilite la fórmula para anticipar la implantación de esta nueva estructuración, en el sentido de que la aprobación se haga con carácter inmediato y empiece a regir la reforma a partir de la temporada próxima.

Es difícil que se acceda a ésto. Para ello tendrían que invalidarse acuerdos y normas de procedimiento establecidas con carácter general. Claro es que un acuerdo plenario se revoca o modifica con otro adoptado por la Asamblea.

De cualquier forma, parece que la Federación va decidida a introducir ese «nuevo estilo concentrado» en la composición de la Segunda y Tercera División; pero no con el apremio que «Marca» preconiza.

Así que hay que obrar pensando en que no habrá nada definitivo hasta la temporada 1968-69, aunque el acuerdo se adopte a finales de la campaña en curso.

Cifras

Hacía tiempo que el fútbol español no registraba un traspaso sensacional. En este sentido asistíamos a una cierta estabilización.

El paso de la campaña anterior a la presente se había hecho sin ningún fichaje destacado. Ni el Madrid, ni el Barcelona, ni el Atlético de Madrid, ni ningún otro «grande», salió con novedades dignas de mención. Solamente la adquisición de Silva ha agitado un poco las que en estos últimos tiempos han sido tranquilas aguas de ese mar algo ignoto, que es la «bolsa de contratación» de jugadores.

Ultimamente se han registrado algunos hechos dignos de anotarse. Son una especie de «globos-sonda» que tiene al Español, como principal protagonista. Primero, se habló del posible traspaso de Betancort y luego de Iribar. Ambas noticias han sido desmentidas; pero nada puede asegurarse respecto a lo que haya habido —y aún pueda haber— sobre las mismas.

El traspaso que va perfilándose como más seguro para la próxima temporada es la del paraguayo-español Jara. El Córdoba ya le ha fijado precio. Diez millones de pesetas y en principio es el Madrid quien tiene opción sobre el mismo.

Quizá sea éste el traspaso del presente año, porque existe el convencimiento de que el exterior no jugará la próxima temporada en el Córdoba. Lo hará en el Bernabéu o en algún otro estadio; pero no en el del Arcángel.

Más cifras

Leemos que el Granada en la pasada temporada distribuyó un millón de pesetas entre sus jugadores como prima extraordinaria de ascenso, el cual lo alcanzaron, según se recordará, en encuentros de promoción disputados con su más directo rival, como es el Málaga.

Este año el Granada viene estando incurso en los puestos de promoción, ya que los de descenso automático parecen definitivamente adcritos al Hércules y Coruña. Pero de cualquier modo la directiva granadina ha acordado ofrecer la misma o superior cantidad a la repartida en el ascenso, esta vez como estímulo que impulse a sus jugadores a evitar los peligros de la promoción.

El diario granadino que ha dado la noticia, la acompañaba también de esta apostilla:

«¡Ay, si en las demás profesiones hubiese tan importantes estímulos extra, nada más y nada menos que por el hecho de cumplir con un sagrado deber como es el del trabajo a conciencia!...

ARQUERO

utilice la nueva fórmula de ahorro-vivienda

abra su cuenta de ahorro-vivienda en la Caja de Ahorros del Círculo Católico de Burgos

Conseguirá:

- ahorrar regular y periódicamente en una cuenta que le rentará el 4 por 100.
- Adquirir derecho a un préstamo futuro destinado a la adquisición de vivienda por cantidad que puede ser hasta el doble de la del fondo de ahorro constituído. El plazo de amortización puede llegar hasta los doce años y el interés del préstamo será de tan solo el 5,5 por 100.

LA FORMULA DE AHORRO QUE VD. NECESITABA

- Poder atender a las necesidades urgentes que le surjan, sin el temor de que el compromiso adquirido al iniciar la constitución del fondo de ahorro, le origine dificultades por falta de disponibilidad.
- Solucionar previsoramente para dentro de unos años el problema de la vivienda para sus hijos o lograr para Vd. la vivienda mejor que anhela.

LA FORMULA DE AHORRO QUE VD. ESPERABA

Acuda a la Caja de Ahorros del Círculo Católico y abra su cuenta de Ahorro-Vivienda

ARTICULOS PESCA
«COLON»
San Pablo, 9

COLCHONES
SEMA
COLCHONES
FLEX
COLCHONES
ALMOHADAS
almacenes
LAZARO
San Pablo, 21

Diario de Burgos

FUNDADO EN 1892

Propagandas — Folletos — Revistas
OFFSET — TIPOGRAFIA — FOTOGRABADO
TALLERES GRAFICOS «DIABUR»
Vitoria, 13 — Teléfono 202852 — Apartado 46

FIGURA DE LA SEMANA

BORIS KARLOFF, TURISTA

Por M. JIMENEZ CORELLA

NO tiene el colmillo apoyado por fuera del labio inferior. Ni la comisura de la boca se destiñe con un hilillo sanguinolento. No. Boris Karloff no es Boris Karloff. Es un hombre del montón. Uno más en la geografía vulgar del mapa-mundi. No tiene duda: defrauda visto en persona por esa asociación de ideas con el mundo creador por nosotros mismos.

¿Quién iba a imaginársele un hombre de modales finos, de una gran cultura literaria, poseedor de varios idiomas y excelente concertista de piano?

Ya no nos quita años, ni nos da miedo, ni le podemos tener como símbolo de terror. Ya no nos puede encoger el ánimo y alterar el sistema nervioso. Se ha borrado de nuestra imaginación.

No. No podemos imaginarnos al "mostruo" de nuestros años felices comportándose como un turista más, con la obligada parada y fonda de las agencias de viaje en la Torre de Babel de Torremolinos.

Es como una ilusión que se nos escapa. Como un símbolo que se desmorona. Como una verdad que naufraga en los tiempos modernos.

Boris Karloff hace "cortos" para nuestra televisión. Pero su terror apenas cuenta ya. Sus personajes de miedo van con los tiempos, y sólo son de ciencia-ficción. Colecciona gatos de raza y visita en Toledo la Casa del Greco.

Lo sentimos señor Karloff. No tenía que haber venido. No tenía que haber hecho esta jugarreta a los que creíamos en usted.

Porque eso de presentarse así, de pronto, como otro turista de esos diecisiete millones que nos visitan, es destruir uno de los pocos puntos de referencia que nos van quedando.

Ya conocíamos los secretos del cine. Pero la verdad, confesamos que no tanto. Porque a Boris Karloff le creíamos Boris Karloff. Con el colmillo por fuera del labio inferior y con un hilillo sanguinolento en la comisura de la boca. Era, —ya no lo es, ¡qué lástima!—, nuestro símbolo del miedo.

¿Se acuerda de aquella veintena de años en la que el señor Karloff no había conocido aun al "Doctor Frankeistein? Entonces era cuando podía haber venido a visitarnos. Pero ahora, no. Conocidos ya sus personajes terroríficos, huele un poco a fraude. Lo mejor será no darle por presentado. Por favor. Déjenos que sigamos viéndole como le imaginábamos siempre. Aunque sea, no cabe duda, encogiendo el ánimo y con miedo. Con mucho miedo.

El molino de Aixerrota se convertirá en restaurante

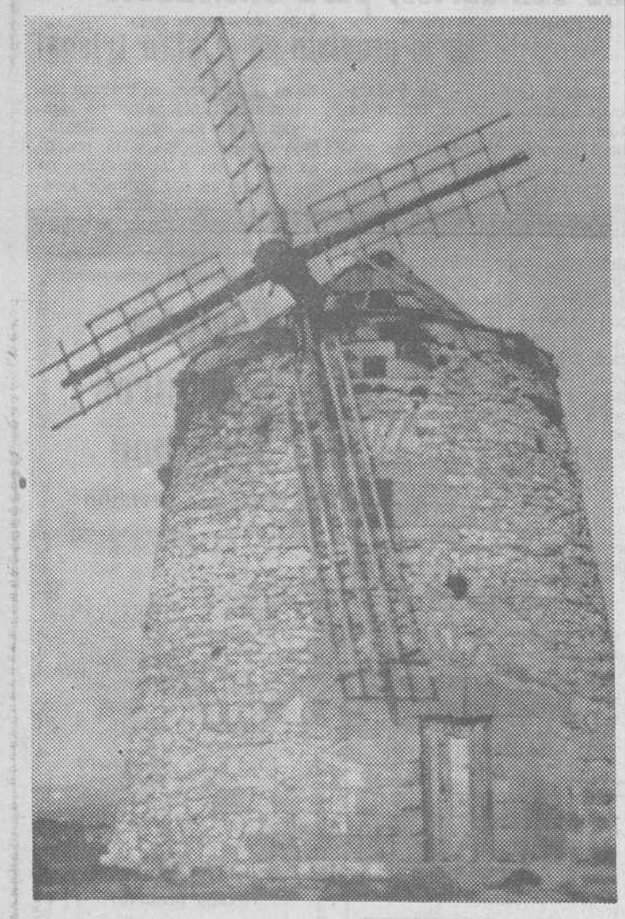

Bilbao. — Este es el molino de Aixerrota, el único molino de viento que existe en Vizcaya, que va a ser transformado en moderno restaurante. Dos millones de pesetas ha concedido el Ministerio de Información y Turismo como crédito hotelero, para la ejecución de las obras, que ya han comenzado. El molino de Aixerrota se halla en la turística zona de Algorta, a unos 16 kilómetros de Bilbao. — (Telefoto CIFRA)

nuestros colaboradores

La hoja clandestina

Por Francisco-Javier MARTIN ABRIL

ALGUNAS veces me salen títulos que parecen anunciar un contenido de apasionado interés. Así, por ejemplo, el del presente artículo: «La hoja clandestina». ¿A qué hoja clandestina me refiero? ¡Calma, señores! No empiecen a frotarse las manos de gusto, en tanto piensan: «Aquí va a haber hule». No. Yo suelo dejar en paz a determinados temas, lo cual no quiere decir que me calle cuando estoy convencido de que debo hablar. ¿Es que sólo van a existir hojas clandestinas «políticas»? Pongo «políticas» entre comillas, por si acaso. Hay también hojas clandestinas literarias. Clandestinas, en cierto modo.

De pronto, sin venir a cuento, encontramos en un libro una hoja clandestina. Por eso decimos «sin venir a cuento». Estábamos leyendo: «Germán, con un sentido muy afilado de la tristeza...», y al pasar a la página siguiente vemos que se dice: «En cambio, la luz de elementos gaseosos en incandescencia, por efecto de su determinada longitud de onda...». Pero ¿qué es esto? ¿Estamos bien de la cabeza? ¿Habremos pasado varias hojas juntas? No. Advertimos en seguida que se trata de una interpelación. No tiene nada que ver lo uno con lo otro.

Pues bien, la otra noche, ya rematada la faena diaria, ya con una buena carga de fatiga a cuestas, ya bostezando —el bostezo es la llamada pacífica al descanso—, arranqué la hojilla del calendario, operación que hago todas las noches. Mas antes de arrancar este pedazo de la piel del tiempo, leo sus puntuales noticias: el horario del Sol, el de la Luna, el minuto de filosofía, el santoral... ¿Qué decía el santoral? «Santos: Alberto Magno, etc.»

Hablaba yo ya conmigo mismo: ¡Vaya! Se nos ha olvidado felicitar al chico. Me extraña que su madre no se haya acordado. Y yo. Yo lo apunto todo. En fin, lo dice el calendario y el calendario tendrá razón. Habrá que suplir la tradicional carta larga con un telegrama o con una llamada telefónica. Más caro y más breve...». En el otro almanaque, en el de apuntar, anoté: «Telegrama o conferencia telefónica a..»

Se lo dije a mi mujer. Recuerdo las palabras que pronuncié, con cierto retintín de «hay que estar en todo»: «Se nos ha olvidado felicitar a Alberto».

—Pero, ¿qué dices, hombre, qué dices?

—Lo que oyes. Mañana es San Alberto Magno.

—San Alberto Magno no es mañana, sino el 15 de Noviembre.

—Demuéstramelo.

Me lo demostró. Y me dijo con seguridad: «Este calendario está equivocado». ¡Claro que estaba equivocado! Entre el 14 de Febrero y el 16 del mismo mes se había colado de rondón una hoja clandestina: la del 15 de Noviembre del año en curso. ¡Un poco de otoño en Febrero! No sé. Me dio un ligero estremecimiento. Todo era perfecto en la hoja, menos su sitio.

A buen seguro que en el próximo mes de Noviembre habrá un día de Febrero: el 15. Y entonces todo quedará aclarado, aunque en realidad ya lo está ahora.

¡Ah, el instinto de seguridad femenina! A usted, hombre, ¿se le habría ocurrido dudar de la letra impresa? Usted pensaría: «Lo dice el calendario». Y se acabó. A usted, mujer, es difícil sacarla de sus seguridades. Es el triunfo del calendario de los sentimientos, del amor, de la vida de la mujer. Y cuando una mujer nos dice: «Estoy segura», podemos estar seguros de que, en efecto, lo está. A pesar de lo que diga el calendario. Su mujer, lector, en casos así, le dirá a usted: «¡Pero me vas a decir a mí!».

He cogido la hoja clandestina y la he guardado cuidadosamente para colocarla en su sitio cuando llegue el momento: el 15 de Noviembre. Pero lo más probable es que para entonces la hoja se haya perdido.

He contado una pequeñez. Nuestra vida, salvo excepciones, es una lista de muchas pequeñeces. ¡Inmensas pequeñeces!

Tres comunistas se fugan de la cárcel con disfraz de carnaval

Iban a ser condenados a 15 años de prisión

Caracas. — (Crónica del corresponsal de "Fiel-Orbelat" para DIARIO DE BURGOS). — Sensación ha causado la espectacular fuga de tres dirigentes políticos que se hallaban en la prisión de San Carlos, de esta capital. Lograron escapar utilizando un túnel de 70 metros de longitud, laboriosamente construido por sus cómplices desde el exterior en el lapso de un año.

La fuga de los dirigentes comunistas Pompeyo Márquez, Teodoro Petkoff y Guillermo García Ponce se produjo precisamente el primer día de Carnaval, el sábado, 4 de Febrero. Huyeron a comienzos de la noche y su evasión fue descubierta solamente nueve horas después, cuando los guardias encontraron casualmente, durante una requisa de reglamento, la boca del túnel. Los tres dirigentes comunistas pertenecientes al sector de la "línea dura" estaban acusados de ser los instigadores de asonadas que se registraron hace tres años, al finalizar su mandato el presidente Rómulo Betancourt. En la actualidad estaban sometidos a juicio sumario, que podría haber culminado con condenas que fluctúan entre 10 y 15 años de presidio.

En la investigación de la espectacular fuga de los tres dirigentes comunistas aparece como personaje clave de la evasión un ciudadano árabe llamado Nehemes Simón, quien, indudablemente, obedeciendo a un plan preconcebido y preparado meticulosamente con anticipación, se instaló hace más o menos un año en un establecimiento comercial situado frente a la prisión de San Carlos. Desde aquel entonces el árabe logró entablar muy buenas relaciones con los vecinos, e incluso con los guardias de la prisión, llegando a ganarse los alrededores de la cárcel a cualquier hora del día o de la noche.

Mientras tanto, Simón, sigilosamente, al parecer, dirigía en compañía de otros cómplices la construcción del túnel, que según las averiguaciones posteriores, fue técnicamente elaborado en todos sus detalles, a varios metros bajo tierra, partiendo del local comercial del árabe para llegar hasta la misma celda de los prisioneros.

Simón disimulaba sus actividades haciendo amistad y repartiendo dinero entre sus vecinos del lugar para captarse su afecto, como efectivamente lo logró pudiendo así operar tranquilamente. En todo el lapso que duró la construcción del túnel no dejó conocer sus actividades y ahora se ha sabido que diariamente salía de su local en una camioneta, en la que cargaba los cubos con tierra extraída. La "obra de ingeniería" estuvo terminada justamente el primer día del carnaval. Y se sospecha que, dado este antecedente, los tres dirigentes comunistas en prisión pudieron escapar, tranquilamente, disfrazados.

Se ha comprobado también que en la construcción del túnel de escape se utilizaron modernas herramientas y sistemas que sólo los expertos podrían aplicar. Ahora, las autoridades buscan intensamente a los prófugos, y entre ellos al árabe que logró engañar a todo el mundo sin dejar conocer su verdadera identidad. Se ha dicho que sería probable que los evadidos se encuentren ya, sanos y salvos en Cuba, en vista de la evidente ayuda política que recibieron para ejecutar su espectacular fuga.

LUIS SERRANO REYES

Dibujos con siete errores

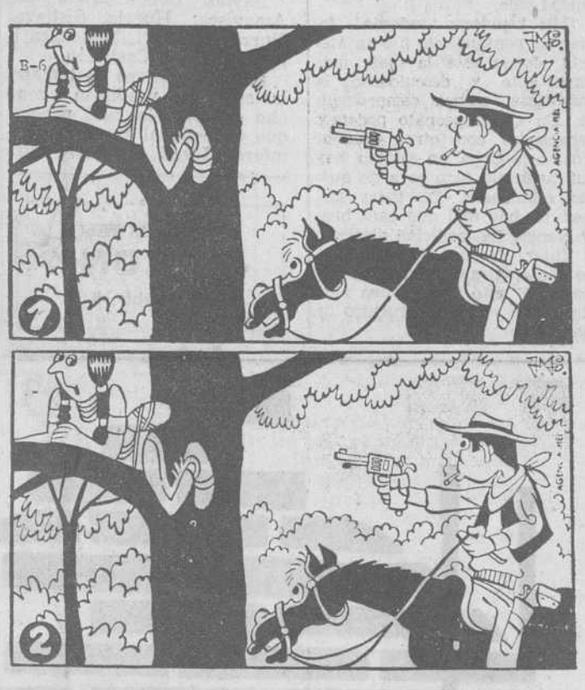

Estos dos dibujos son aparentemente iguales. Siete diferencias los separan. Si es usted buen observador debe descubrirlas antes de cinco minutos

(La solución mañana)

Carta de MADRID

Por TACHIN

En 1966, percibió el Fisco cerca de 10.000 millones por impuestos sobre carburantes

Nieva en la Sierra

MADRID.- Han llegado a Barajas, semidesnudos y dando diente con diente, veintidós de los veinticuatro náufragos del bergantín «Verona», incendiado frente a Fernando Póo, comunica la Agencia «Cifra». El capitán y otro tripulante han quedado hospitalizados en Santa Isabel. Todos vienen de buen humor y dicen que lo que les ha ocurrido ha sido una aventura, simplemente. A su frente vino el ingeniero David Gebhart, que ha llegado a Barajas con un solo calcetín y llevando en las manos los remos de la pequeña embarcación en la que se salvó.

TIEMPO

Esta mañana se han presentado sobre Madrid unas cuantas nubes que han cogido distraído al Sol, que por lo visto estaba dormido. Han cubierto el cielo y al mediodía ha llovido bastante. Enterado Febo, ha montado en cólera y a escobazo limpio ha expulsado a las nubes y por la tarde lució espléndido. Pero no creemos que dure mucho este triunfo solar. Mañana pueden las nubes.

AUTOCAR

Se ha recrudecido el robo de automóviles. Un periódico madrileño ha montado el servicio de «automóviles robados». Fecha, marca y nombre del propietario. Siete u ocho diarios. Algunos, los más, aparecen en una calle rara o en una carretera de las afueras. Pero de otros no vuelve a saberse .Son los que se hacen pedacitos y se venden «al menudeo». Los coches más apetecidos por los ladrones son los utilitarios y especialmente los «seiscientos». Pero ayer se batieron todas las marcas, pues fue robado un autocar hecho y derecho, que estaba aparcado frente a la estación del Norte. Es un autocar dedicado al servicio de viajeros, con itinerario discrecional y pertenece a una Agencia de viajes. A este paso, una noche se van a llevar el carro de la diosa Cibeles, con leones y todo.

TEATRO

Se ha estrenado en el Goya la comedia de Alonso Millán titulada extrañamente «Marbella mon amour». Otro golpe al triángulo amoroso. Ella, él y el otro. Teatro que entonces se llamaba «verde». El propio autor llama desvergonzada a su comedia y un crítico dice hoy que no hay que quitarle la razón. El público se rió y aplaudió mucho. Pero cualquier comedia tiene éxito con artistas de la talla de Conchita Montes y Adolfo Marsillach.

GASOLINA

El precio de la gasolina —dice «El Español»— es en España más elevado que en once países de Europa y más barato que en cuatro. Y escribe seguidamente: «El porcentaje del 62,5 por 100 que percibe el Fisco por cada litro de gasolina es de los más elevados del Mundo. No tenemos cifras concretas y oficiales, pero los ingresos de la Hacienda por estos impuestos sobre el consumo de carburantes debieron ser en 1966 del orden de 9.687 millones de pesetas, ya que se vendieron 1.550 millones de litros.

NOTICIAS BREVES

El 26 de Marzo, elecciones para la renovación trienal de las Diputaciones provinciales.

— Seis mil millones de pesetas importaron los fletes de mercancías enviadas a Rusia por buques de terceros países en el año 1966.

— Según «El Economista», la producción mundial de alimentos no se ha incrementado en el período 1965-66, mientras que la población aumentó en setenta millones de personas.

— Nieva en la Sierra.

COSAS VEREDES

DE PELUQUERO DE SEÑORAS A BOXEADOR

Washington (Alfil). — Es probable que Carry Mullins, un joven peluquero de señoras de 22 años de edad, tarde en ver realizadas sus ambiciones de convertirse en el campeón mundial de los pesos medios, pero ha tenido un buen comienzo.

En el gimnasio de la base de Bolling, Carry debutó como púgil aficionado en el torneo preolímpico del campeonato de boxeo de la Unión de atletismo amateur. Venció por puntos a la distancia de tres asaltos, a Davir Schoonover, del club de la Policía local. Los que asistieron al combate le proclaman ya como favorito al título del torneo pre-olímpico a juzgar por la forma y estilo con que logró su victoria.

ATRACO AL ESTILO "WESTERN"

Berlín (Efe). — Víctimas de un robo muy al estilo del Oeste han sido una señora de 56 años y de su madre de 82 en el distrito berlinés de Buckow West. Según declaraciones de la Policía, las señoras fueron atadas a las maderas de un establo al mismo tiempo que les cerraron la boca y ojos con esparadrapo. Acto seguido los delicuentes registraron y revolvieron la casa, apoderándose de la cantidad de 30.000 marcos (450.000 pesetas), ninguna de las víctimas pudo ver a los atracadores que según declaraciones de madre e hija no pronunciaron palabra alguna mientras realizaban la operación. La Policía supone que se trata de personas informadas sobre la situación económica de las víctimas.

"RESURRECCION"

Cloquet (Minessota). — Cuando los empleados de una funeraria se disponían a embalsamar el cadáver de una mujer que había "muerto" hacía 38 horas, observaron en ella un ligero movimiento así como un débil latir del pulso.

Apresuradamente la llevaron al hospital donde los médicos han manifestado que la supuesta muerta, Gus Hyppa, se está recuperando de un ataque cardíaco.

HOMBRE QUE ES TODO UN "RECORD"

Honolulú (Hawai). — El veterano empresario de espectáculos Billy Lee ha puesto a su hija recién nacida el nombre de: Napuamohalaonaonaanakkawehiwehionakuahiwa Nenavawakeaonkakehoaalekeeaonnann - inananiakeaoo Hawaiikawnao Lee, que significa lo siguiente: "El abundante y hermoso brotar de las flores en las montañas y en los valles comienza a llenar el aire con su fragancia a todo lo largo y ancho de Hawai".

¿NEGROS O BLANCOS?

Ciudad del Cabo (Efe-UPI).— Cuatro personas han sido declaradas "blancas" por orden del Tribunal Supremo, después que la junta de clasificación de razas, las hubiese inscrito como "negras".

Como es normal y acostumbrado en estos casos, no se dan los nombres de las personas interesadas.

En el primer caso, la junta de clasificación decidió el año pasado que un matrimonio y su hija eran "negros". La Junta se acogió al hecho de que el padre era hijo de francés y negra, a pesar de que su piel era prácticamente blanca, sus tías, sin embargo, estaban todas clasificadas como negras.

Cuando el hombre se casó, se vio obligado a ir a vivir con su familia en los departamentos exclusivos para negros. Más tarde, no obstante, fue aceptado como blanco.

El Tribunal Supremo ha dictado ahora que la junta de clasificación sufrió un error y ha establecido que toda la familia es blanca.

En el otro caso, la Junta rechazó la apelación de una muchacha para ser clasificada como blanca, porque cuando rellenó la solicitud para su carnet de identidad, declaró que era negra. La Junta de clasificación manifestó en su momento que con esta declaración la mujer admitía ser negra.

Ahora, el Tribunal Supremo ha decidido que la Junta incurrió en error. Lo único que había hecho la muchacha era aceptar que sus padres eran de origen negro, lo que no significa necesariamente que la muchacha sea asimismo negra.

Pasando el rato

HORIZONTALES. 1.— Llaves de cañería. 2.— Cordillera rusa. 3.— Dios egipcio.- Mujer de baja estatura. 4.— Localidad de la Argentina.— Repetido: cierto mono. 5.— Regule.— Comparativo. 6.— Se encaminaba.-Vea. 7.— Negación. (al rev.) Tarugos. 8. — Planta gramínea. Repetido; niño pequeño. 9. — Veloces. 10. — Plural de número.

VERTICALES. — 1. — Vituperar. 2. — Terminarás. 3.—Símbolo del rutenio. Pone un manjar al fuego. Calle de París. 4.— Nombre de mujer. (al rev.) Chiflados. 5. — Antiguamente; templo. Chavales. 6. — En el mar. Movimiento convulsivo habitual. Estoy enterado. 7. — Pusieran en un asiento. 8. — Piezas dramáticas breves.

¿Qué almorzaste?

SOLUCIONES

Al crucigrama:

HORIZONTALES. — 1.—Saca. Acá. 2. — Ato. alaB. 3. — Lusitano. 4. — Resumen. 5. — Ros. SA. 6. — Er. Par. 7. —Canoras. 8. — Ayudarás. 9. — Todo. Olo. 10. — Oso. Asar.

VERTICALES. — 1. — Sal. Recato. 2. — Atur. Rayos. 3. — Coser. Nudo. 4. — Isópodo. 5. — Atusará. 6. — Alam. Raros. 7. — Canes. Sala. 8. — Abonar. Sor.

Al jeroglífico:

A sacar a Colás.

A los 7 errores:

1. — Rama de árbol. 2. — Rama de árbol. 3. — Nieve de los pies del nene. 4. — Montaña de nieve. 5. — Cuello del jersey del nene. 6. — Rama de árbol. 7. — Rama de árbol.

DESINTERESADA

El representante de una marca de aparatos domésticos pregunta a la señora que la acaba de abrir la puerta del piso a la que había llamado:

—¿Me permite usted que le haga una demostración de nuestro nuevo modelo de aparato aspirador?

—Gracias, es inútil —manifiesta la señora—; pero llame usted en casa de mi vecina. Me lo presta siempre y he podido comprobar que no marcha muy bien.

Nuestra fe, dice San Pablo, no está basada en la sabiduría humana, sino en la fuerza de Dios.

CAMBIO, *Por Ros*

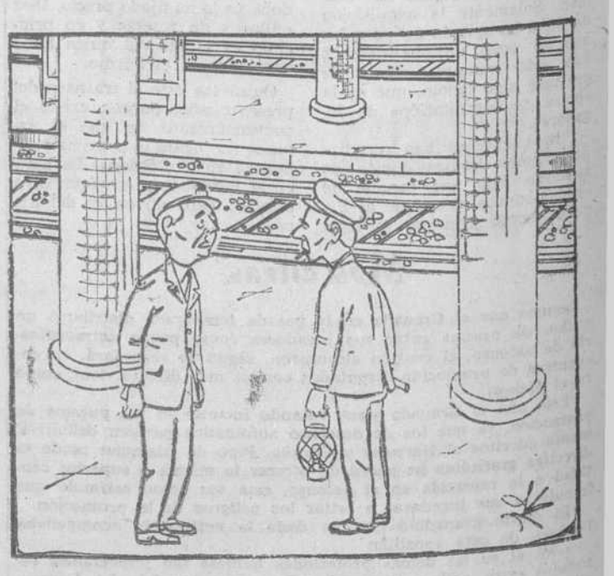

— Va a llover. Se oye el tren...