Diario de Burgos

Viernes, 22 de Mayo de 1981 — Año XC — N.º 27.557 **Fundado en 1891** Director: ANDRES RUIZ VALDERRAMA 25 PTAS.

ATENTADO TERRORISTA EN BARCELONA CONTRA EL ESCRITOR JIMENEZ LOSANTOS FIRMANTE DEL "MANIFIESTO DE LOS 2.300"

Dos individuos le secuestraron y dispararon en una pierna

La primera víctima de la «guerra de las lenguas» acusa a la mayoría de la Prensa barcelonesa y algún medio de Madrid

Barcelona (Logos). — Federico Jiménez Losantos, uno de los miembros del Comité de Redacción del "Manifiesto por la igualdad de los derechos lingüísticos en Cataluña", más conocido por "Manifiesto de los 2.300" fue herido anoche de un disparo en una pierna.

Los hechos, según fuentes policiales ocurrieron así. Sobre las 10.30 de la noche Federico Jiménez Losantos, salió del Instituto de Santa Coloma de Gramanet "Puig Cartella" de donde es profesor acompañado por una profesora del mismo centro, Isabel Izquierdo Gutiérrez. Juntos, se dirigieron en coche hacia Barcelona y a la altura de las calles Guillermo Tell-Príncipe de Asturias, fueron abordados por dos individuos, de unos 20 años de edad, armados con pistolas, los cuales les hicieron descender del vehículo. Luego les volvieron hacer subir al coche y dirigirse hacia un descampado del término municipal de Esplugas. Una vez allí les hicieron descender y ataron a un árbol a Federico Jiménez Losantos, com. probando su personalidad al

(Pasa a la página 13)

MITTERRAND RECIBE EL PODER DE MANOS DE GISCARD D'ESTAING

Será primer ministro, Pierre Mauroy, alcalde de Lille

Felipe González, en la investidura

París (Efe). — El socialista Francois Mitterrand asumió hoy el cargo de presidente de la República francesa, acontecimiento histórico que puede suponer un cambio de sociedad en Francia y reviste gran importancia europea e internacional.

Su primer mensaje internacional fue para el presidente Ronald Reagan, a quien expresa el deseo de realizar un diálogo franco americano que sea útil y contribuya a reforzar la paz mundial.

Francia vivió este jueves un día de transmisión de poderes de derecha a izquierda, con actos protocolarios y discursos, y una decisión política: el nombramiento de Pierre Mauroy como primer ministro.

El viernes será día de decisiones más prácticas, con el anuncio de la disolución de la Asamblea nacional, en la que la izquierda es minoritaria, y del nuevo Gobierno, de predominancia socialista y sin comunistas.

El poder real lo recogió de manos del presidente saliente, Valery Giscard d'Estaing, cuando éste entregó a su sucesor el símbolo de la potestad de las grandes naciones: la clave del uso del arma nuclear, en el transcurso de una entrevista de tres cuartos de hora, de contenido secreto.

El poder formal lo recibió cuando el general André Biard le impuso el collar de Gran Maestre de la Legión de Honor, después de lo cual Francois Mitterrand señaló como su mayor empeño "realizar la nueva alianza del socialismo y de la libertad".

"En Francia la mayoría política acaba de identificarse con la mayoría social", también afirmó en su primer discurso, pronunciado en el salón de fiestas del palacio del Elíseo ante invitados franceses, de izquierda, aunque pocos comunistas, y de derechas.

Antes había acudido a despedir a las puertas del palacio a Giscard, que quiso ir a pie un trecho hasta la calle del Faubourg Saint Honoré y hubo de oír muchos

(Pasa a la página 20)

«Mucho menos grave que una epidemia de gripe invernal»

Declaraciones de Sancho Rof sobre la «neumonía atípica»

Preocupa más la psicosis colectiva

Madrid (Colpisa). — «La neumonía atípica es una enfermedad, que por su propagación y el índice de mortalidad, es mucho menos grave que una epidemia de gripe de invierno», ha afirmado el ministro de Trabajo, Sanidad y Seguridad Social, señor Sancho Rof, en una «rueda de Prensa» mantenida para explicar cuál es la situación actual del brote de epidemia que afecta a 13 provincias españolas.

El ministro, a quien acompañaban el director general de Planificación Sanitaria, el secretario de Estado para la Salud, y el director de INSALUD, el virólogo del Centro Hospitalario «Ramón y Cajal», el director general de Salud y otros especialistas que llevan la responsabilidad de la investigación, ha afirmado que «a las autoridades políticas de la Salud pública mucho más les preocupa la psicosis colectiva que se ha creado, que la enfermedad en sí, que no es grave y se encuentra controlada». El ministro pidió a los Medios de Comunicación colaboración para «centrar el tema, ya que se ha desbordado y son mucho más graves los efectos sociales que se están produciendo que la enfermedad».

Desmintió rotundamente que las frutas y las verduras frescas sean los agentes propagadores de «mycoplasma neumoniae», y añadió que «mienten los que afirman que dicen es un agente físico como perros, o pájaros los que están propagando el brote epidemiológico». Está comprobado que el contagio de la neumonía atípica se produce a través de las personas por aerosol. «No se transmite ni por las corrientes de aire, ni por ningún agente físico». El ministro señaló que no existía ningún dato espectacular sobre los factores que han llevado a

(Pasa a la página 12)

El Papa, en su lecho del hospital

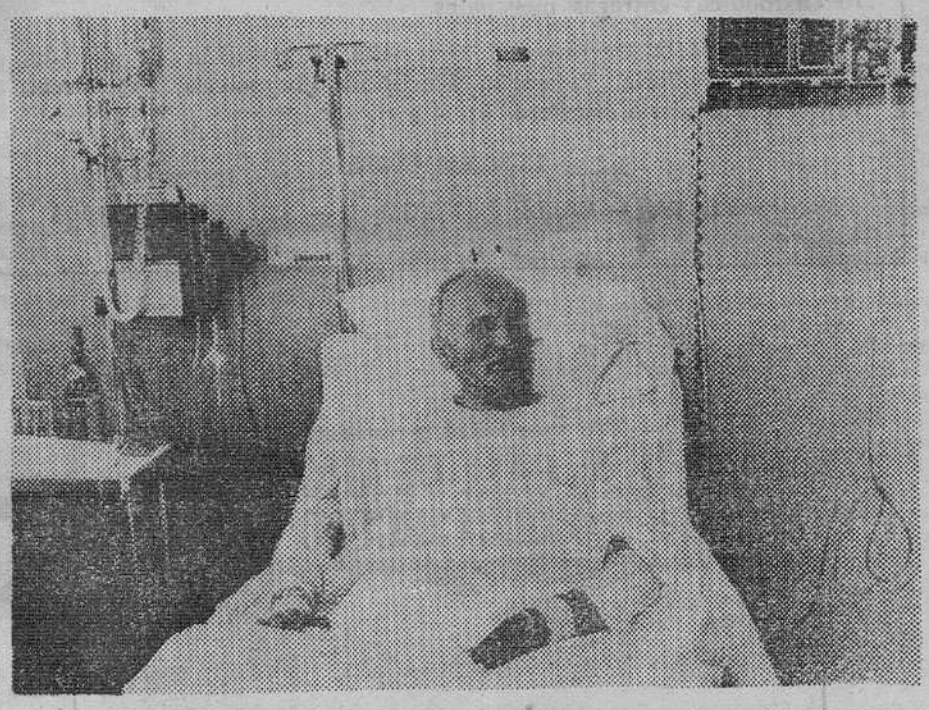

Roma. — Esta fotografía facilitada por el Vaticano, es la primera del Papa Juan Pablo II en el hospital romano Agostino Gemelli, donde se repone de las graves heridas sufridas por los disparos que hizo contra él el terrorista turco Ali Agca, el pasado día 13, en la plaza de San Pedro. — (Telefoto EFE).

ROSON INFORMA SOBRE LOS HECHOS CAUSANTES DE LA MUERTE DE TRES JOVENES EN ALMERIA

Sus explicaciones en una Comisión del Congreso fueron acogidas con protestas por la izquierda

Madrid (Efe). — El ministro del Interior, Juan José Rosón, ha comparecido hoy ante la Comisión correspondiente del Congreso de los diputados, a fin de contestar a las preguntas que distintos diputados habían formulado en relación con los hechos ocurridos el pasado día 10 en Almería en los que murieron tres jóvenes.

El ministro del Interior comenzó diciendo que «sobre los sucesos acaecidos en Almería el día 10 de los corrientes es obligado, si se pretende un enjuiciamiento objetivo de los mismos, enmarcarlos en el clima de alarma y tensión conocido por todos los españoles, a raíz de la última ofensiva terrorista y, especialmente, a raíz del atentado cometido el jueves 7, en Madrid, contra el teniente general Valenzuela, jefe del Cuarto Militar de Su Majestad el Rey, y los acompañantes que viajaban en el mismo coche».

«El día 8, añadió, y por tanto al día siguiente del atentado terrorista contra el teniente general Valenzuela y el día antes de los hechos de Almería, entre las 17 y las 19 horas, varias personas entre las que figuraban un agente de ventas, un taxista, un ferroviario, parcialmente la propietaria de una empresa de alquiler de vehículos sin conductor, un empleado del Ayuntamiento de Manzanares y un empleado de una gasolinera, separada y expontáneamente, creen reconocer en tres individuos con los que tienen diferente contacto a los terroristas autores del atentado referido, según las fotografías publicadas en periódicos y otros medios de comunicación social».

«Posteriormente, y ante el servicio de información de la Guardia Civil de la Comandancia de Ciudad Real que interviene al tener conocimiento de los hechos, se ratifican en sus denuncias de identificación y, a la vista del álbum de activistas de ETA que se les muestra reconocen a los individuos señalados en dicho álbum que corresponden, respectivamente, a José León Mazusta Astibia, José María Bereciartua Echarre y Miguel Angel Goyonechea Fradua, todos ellos «liberados» peligrosos de la organización terrorista ETA-M».

«Como fruto —continuó diciendo— del despliegue de fuerzas y actividad, sobre las 21.30 horas del día 9 los sospechosos son localizados en los alrededores de la urbanización de Roquetas de Mar (Almería), y utilizando el vehículo que habían alquilado en la localidad de Manzanares. Son detenidos y trasladados a la Comandancia de la Guardia Civil de Almería donde, al tratar de identificarles presentan una documentación muy incompleta».

Indica el ministro que «según consta en la información de la Guardia Civil, se señala, asimismo, que en el reconocimiento que se hace al vehículo que ocupaban los detenidos en el momento de su detención se encuentran, ocultadas debajo de sus asientos delanteros, dos pistolas marca «Astra», una de calibre 9 milímetros, provista de cargador y seis cartuchos y otras también marca «Astra», calibre 9 milímetros largo, provista de cargador y siete cartuchos. Estas dos pistolas se encuentran en perfecto estado de funcionamiento y no tienen antecedentes de registro en el archivo central de armas».

«Según el relato —añadió— dimanante de la información gubernativa, cuando la caravana circulaba por la carretera C-3326 y a la altura del kilómetro 8/300 se observa que el vehículo «Ford Fiesta», sin causa aparente que lo justifique efectúa un brusco giro a la derecha, a la vez que se abre la puerta izquierda y cae sobre la calzada el guardia que lo conduce e, inmediatamente, sucede lo mismo con el otro guardia acompañante, por la puerta derecha».

«El jefe que manda la conducción, en la creencia lógica de que tal operación obedece a una agresión o conducta violen-

(Pasa a la página 14)

En páginas interiores:

- EL REY, DOCTOR «HONORIS CAUSA», POR LA UNIVERSIDAD DE TOLEDO (EE. UU.)
- CONTINUA LA MEJORIA DEL PAPA
- CONDECORADAS EN MADRID OCHO VIUDAS DE MANDOS MILITARES ASESINADOS
- MCCREESH, TERCER MIEMBRO DEL I.R.A. QUE MUERE POR HUELGA DE HAMBRE
- ATAQUE RELAMPAGO DE ISRAEL, EN EL LIBANO
- YA ESTAN EN BURGOS TRES DE LOS TAPICES ROBADOS EN CASTROJERIZ.

POSTAL

Algo sobre los poetas

HACE poco tiempo, al autor de este recuadro le pidieron, para espacios que no vienen a cuento del DIARIO, que escribiera sobre los poetas de Burgos. Y se las vio y se las deseó. Sólo los poetas de la ciudad ya harían una lista más que suficiente para no poder decir sus nombres en el espacio habitual de un artículo. Pero es que hay otras cosas. Los poetas están conviviendo ya en tres generaciones. De la última no estamos muy al tanto, aunque hayamos asistido a un par de recitales que, por supuesto, no fueron suficientes para hacernos una idea siquiera aproximada. Lo que sí conocemos es el paño de las otras dos. Creemos que todos sus componentes son amigos o conocidos íntimos. Así que peor para ir citando nombres.

Todo eso es lo de menos. Lo cierto es que Burgos da poetas, aunque no todos tengan obligación de ser de primera línea. Los hay para todos los gustos y tienen el denominador común (o tenían) de que, habiendo muchos poetas, no eran tantos los que estaban dispuestos a leerlos o escucharlos. Era y es muy frecuente ver los salones donde se daban recitales que quedaban medio vacíos, algunas veces dentro de esa soledad más tremenda que da el hecho de que sean sólo unos pocos los que asistan. Pero queremos creer que algo empieza a cambiar.

No son los poetas, desde luego. Quien empieza a cambiar y para bien es el público. Quizás no lo hace al ritmo que muchos deseamos ni tampoco por los versos que serían de desear para otros, pero hace poco —y esto puede ser el síntoma de nuestra primera esperanza— pudimos ver cómo Gerardo Diego convocaba a lo que se parecía mucho a una multitud. Cierto que muchos eran estudiantes que iban en función de aprender una lección más, pero la mayoría (o eso es lo que queremos pensar) estaba allí por el placer de oír a un poeta de gran talla.

¿Este dato puede resultar suficiente para dar rienda suelta al optimismo? Sabemos que sí. Aún vemos muchos salones ayunos de público ante la Poesía, pero ésa fue la primera ocasión en que vimos que uno de tales salones se llenaba a rebosar como no lo habíamos visto nunca. Quizá es hora de decir que, ante los poetas de la tierra, desconocidos, hay que echar por parte de todos un poco o un mucho más de entusiasmo. Y luego ya veremos qué pasa. Algo nos dice que los jóvenes sí responden al verso. Y algo nos dice también que es muy posible que hayan empezado las cosas que nos obliguen a no librarnos con citas generales de enumerar nombres, allí cuando vuelvan a pedirnos artículos sobre los poetas de Burgos. Ojalá.

BURGENSE

TELEVISION ESPAÑOLA

VIERNES

14,30 Programa regional simultáneo.
15.00 Crónica 3.
16,20 Las damas de la costa.
17,15 Bla, bla, vla.
18,15 Con ocho basta.
19.08 Spiderman.
19.30 La bolsa y la vida.
20,00 Programa de humor.
20,05 Más vale prevenir.
21.00 Telediario.
22,00 Teatro en el Mundo.
24,00 Al cierre.

UHF

19,15 La clave.
19,45 Noticias 2.
20,05 La clave.

SABADO

11,00 Sabadabada.
13,00 Concierto.
14,00 Parlamento.
14,30 De cerca.
15,15 Noticias.
15,35 Los Picapiedra.
16,05 Primera sesión.
17,50 Aplauso.
19,40 Vacaciones en el mar.
20,25 Informe semanal.
21,15 Noticias.
21,40 El hombre y la Tierra.
22,05 Sábado cine.

UHF

15,30 Erase una vez el poder.
16,25 Archie y Sabrina.
16,55 Las Vegas.
17,50 Retransmisión deportiva.
19,35 Tome la palabra.
20,05 Encuentros con las Letras.
21,15 Revista de cine.
22,15 Víspera de nuestro tiempo.

Emerson
El televisor del futuro
COMERCIAL VELO-MOTO

AVISO

Abierto el período de sugerencias, en relación con el Plan de Ordenación Urbana de Burgos Capital, se convoca a todos los propietarios de terrenos lindantes con las principales vías de acceso a la capital, pertenecientes al término de Burgos, acudan a la reunión que se celebrará el día 27, a las 20 horas, en el local propiedad de la Caja de Ahorros Municipal, sito en la calle de Santa Casilda, 1, bajo con el fin de gestionar la incorporación de estos terrenos a la Ordenación Urbana actualmente en estudio, rogando sean portadores del Documento Nacional de Identidad, así como amplia y puntual asistencia.

QUISICOSAS

Al popular actor Pablo Sanz le gusta Burgos.

Estos días se le ha visto pasear por nuestras calles y, sin duda, sus periódicas actuaciones artísticas en esta ciudad, recientemente, con la representación de «El Gran Teatro del Mundo», ha hecho que su presencia entre nosotros resulte familiar.

Ayer visitó la Casa Consistorial.

Por cierto que se refiere una curiosa anécdota, según la cual, al saludarle el otro día cierta persona, con sumo gusto le confundió —y no por el tipo— con otra popular figura del teatro, Bódalo.

—Encantado de saludarle, pero me llamo Pablo Sanz.

Fue su respuesta.

●

Esta sección acostumbra a dedicar sus comentarios no a grupúsculos ni partículas de la ciudad, aunque algunas se sientan tan importantes que se diría que son como el Rey Salomón en su máximo esplendor, bien que acostumbra a mostrarse respetuosa con las minorías.

Esta sección, si sobrevive hasta ahora a la acción del tiempo es porque respira el aire general de la ciudadanía, de las personas físicas o jurídicas, sencillas, que están lejos de sentirse «fabulones», por lo cual evita, casi siempre, el enjuiciamiento de temas locales o provinciales, con aires de suficiencia o de «perdonavidas», pero que nadie piense que aquí, en este ligero «cajón de sastre» de la actualidad burgalesa, se templan gaitas para que se sientan satisfechos algunos que se pasan los días, las semanas y los meses, haciendo de seudofiscales de la opinión pública.

●

Desde la noche de ayer, ha cambiado la numeración de los teléfonos de algunos abonados al teléfono de Burgos, pertenecientes a la central de Burgos-Arlanzón, que pasan ahora a depender de la central Burgos-Gamonal, con motivo de la ampliación de 10.000 nuevas líneas.

Vamos a ver si de hoy en adelante se evitan los cruces de línea en determinados teléfonos, fenómeno que desconocemos si tiene algo que ver con la entrada en servicio de nuevos teléfonos, pero que, ciertamente, molesta al usuario que lo padece.

●

Obras por más de 34 millones y medio de pesetas acaba de adjudicar la Dirección general de Bellas Artes, Archivos y Bibliotecas, en la restauración de monumentos de la capital y provincia.

Según se ha dicho (pero no estará de más recordarlo), entre esos monumentos de la ciudad figuran el Arco de Santa María y el palacio-museo Arqueológico provincial.

He aquí también una manera de contribuir a dar trabajo a obreros en paro.

●

Que sí, que la Plaza Mayor de Burgos lleva camino, a ciertas horas, de convertirse casi en la plaza de San Marcos en Venecia, por la afluencia de palomas que ya se van familiarizando con las personas que arrojan alimento a las aves.

A determinadas horas da gusto el vuelo y revuelo de palomas en nuestra Plaza Mayor.

●

Bastantes padres de familia están preocupados por obtener plaza escolar para sus hijos en el próximo curso.

A la entrada de los colegios nacionales se han colocado avisos dirigidos a los padres a fin de que formalicen su petición de plazas a nivel preescolar y de Básica.

Tenemos la impresión de que en el primer caso, puede haber problemas según los barrios donde abunda la densidad de población.

Ojalá no sea así, pero conviene ir previendo esos problemas y la posible manera de solucionarlos.

Martinillos

FACTORIA LACTEA GAYALERIN
en calle Fuente, 3, SORIA,
está interesada en contactar con ganadero
SUMINISTRADOR DE LECHE DE OVEJA
La recogida sería por nuestros servicios.
Razón: TELEFONO 21 24 71. SORIA.

GALERIAS COMERCIALES
«NUEVA ZELANDA»
PRECIOSAS GALERIAS emplazadas en la concurridísima calle 3-34, número 1, en un local de gran altura, bajo viviendas.
EN ZONA DE GRAN DENSIDAD de población actual y un futuro de grandes perspectivas.
HAGASE PROPIETARIO mediante una pequeña entrada y el resto en módicas entregas mensuales.
APTAS PARA Perfumería, Droguería, Reparación de calzado, Carnicería, Pollería, Pajarería, Floristería, Juguetería, Pescadería, Frutería, Panadería, etcétera.
INFORMACION:
VINOS VESGA. — CALLE 3-34 NUM. 1 — TELEFONO 22 10 75

CAJA DE AHORROS DEL CIRCULO CATOLICO
CITA CULTURAL
En el auditorium de la calle Julio Sáez de la Hoya
ESTA TARDE, A LAS 8,15
IV SEMANA MUSICAL DE CASTILLA
CONCIERTO DE PIANO A CARGO DE LOS ALUMNOS DE
ANA MARIA MENCHACA

SANTOS
LOCAL de 40 metros cuadrados, mejor zona comercial centro de Burgos, traspaso precio muy barato.
Informes:
Calle Julio Sáez de la Hoya, 8, 6.º.

¡ATENCION!
VEHICULOS DE OCASION
— Procedentes de cambio.
— Inmejorable estado.
— Totalmente revisados.
— Facilidades de pago.
TALLER MECANICO SUIZO
Concesionario: Volkswagen - Audi
Teléfonos: 202363 - 204948
Abierto sábados (mañana)

NUESTROS COLABORADORES

BORGIAS CAMPESTRES

Por Alonso DE CONTRERAS

LOS amantes de la Naturaleza y los buenos cazadores aún están aplaudiendo el proyecto de exigir un examen por el cual se accedería al permiso de caza. Las ventajas son innumerables, comenzando por el aumento de seguridad entre los propios cazadores que no tendrían que caminar recelosos de su compañero, temiendo que éste no sea un experto en el arma que lleva entre las manos y reparta los perdigones generosamente entre sus camaradas. El examen incluiría varios temas de ecología y conservacionismo además del estudio de la fauna, que haría disminuir el número de energúmenos cinegéticos que no distinguen una especie protegida de la que no lo está. Realmente hay muchas esperanzas de que el proyecto cuaje en una ley definitiva.

Sin embargo mucha gente se pregunta que, si el cazador va a ser oficialmente cualificado para serlo, ¿por qué los que vigilan el correcto proceder del cazador no son seleccionados con mayor rigor? ¿qué autoridad se va a otorgar a unos guardas jurados que a los diez minutos de denunciar una infracción están sembrando de estricnina nuestros campos?

Ciertamente son muy pocos los guardas jurados de nuestros bosques que tienen una conciencia ecológica como la que se va a exigir a los cazadores. Y que no se arguya que el continuo contacto con la Naturaleza enseña más que cien libros, porque no es verdad. Guardas que lo son porque lo eran sus padres, continúan cebando a los depredadores con carne envenenada; y los hay maestros de la jeringuilla que son capaces de envenenar cien huevos en diez minutos.

¿De qué sirve dictar normas para proteger a los animales útiles para el campo, si con la obcecación de viejas supersticiones y el pretexto de proteger la caza, los guardas jurados han declarado la guerra a estos animales?; y a los erizos, y a los zorros, y a todos los mustélidos, y a algunas rapaces, y a los reptiles, y al gato montés; la lista es interminable.

Quien haya visto morir a un animal por los efectos de la estricnina, es fácil que jamás lo olvide. Pero poca gente ve dónde termina el ciclo del veneno, que no se degrada en el cuerpo de la víctima: El erizo que come un huevo envenenado muere, su cadáver es devorado por un zorro que también perece; y éste a su vez, alimenta a carroñeras que tendrán contadas sus horas, y de esta forma, el ciclo se va debilitando poco a poco dejando un rastro de destrucción entre la fauna.

Quienes así actúan no tienen fuerza moral para recriminar la actitud de nadie, y es necesaria por lo tanto, la cualificación de este cuerpo de vigilancia sobre el que descansan en último término todas las medidas de protección a la Naturaleza.

Si el dueño de un coto de caza quiere repartir veneno en sus tierras, que contrate los servicios de un delincuente que haga de borgia campestre, pero que no utilice el nombre de unos hombres que deben dedicarse a proteger nuestro patrimonio natural y las leyes dictadas para ello.

Por desgracia, toda ley ha de ser vigilada, y ha de serlo por personas sobre las que no recaiga la más mínima duda de que son las primeras en cumplirla. De otra forma de nada valen las medidas proteccionistas, el interés de los naturalistas, ni la ética de los buenos cazadores, pues estarían a merced de los irresponsables; incluso de algunos que llevan una placa en la solapa de su chaquetón de pana.

CARTAS AL Diario

Semáforos necesarios

Sr. Director: Con motivo de las obras de ensanche de la calle de Vitoria, se ha incrementado el tráfico de una manera considerable en la prolongación de la Avenida General Sanjurjo a su paso por el Hospital de la Cruz Roja, El Plantío y Barrio de Capiscol hasta su salida a la carretera de Logroño. De todos es bien sabido que una gran cantidad de gente cruza esta calle para pasar al Paseo de la Quinta, Fuente del Prior, La Cartuja y Parque de Fuentes Blancas. Al aumentar el tráfico rodado, el peligro, ya en un principio existente, se ha multiplicado. No existe ningún semáforo en todo el tramo arriba mencionado, motivo por el que los automovilistas pisan el acelerador a fondo. Hay unos pasos de cebra, que desgraciadamente nadie respeta. ¿No sería posible instalar unos semáforos con los que se facilitaría el cruce sin tener que arriesgar la vida?

El Ayuntamiento está dando muestras de buena voluntad con las mejoras que palpablemente se están comprobando en el correr de los días.

Hasta aquí mi carta.

Sr. Director no quiero extenderme más, aunque el asunto es bastante extenso como para ocupar varios folios. Creo que con lo expuesto queda bien aclarado el asunto.

TOMAS OLMO MARTIN

¿Quién empeña más a la nación? ¿los Municipios grandes o los pequeños?

No hablemos de Nueva York. Más de una vez hemos leído en la Prensa las cifras de las deudas de los Ayuntamientos de Madrid, Barcelona... Si no nos falla la memoria ni tenemos mala información, ronda los 6.000-8.000 (seis mil-ocho mil millones) de pesetas cada una.

Ante tal situación, se echa alguien la mano a la cabeza, diciendo que los municipios pequeños empeñan...

Según el conocimiento que tengo del asunto, que dicho sea de paso no es exhaustivo ni mucho menos, la nómina del Sr. Secretario suele ser el gasto más importante, porque las aportaciones para obras hay que buscarlas solución por fórmulas que aconsejan las circunstancias. Y el sueldo del Sr. Secretario y el trabajo correspondiente puede solucionarse concertando dos o tres Secretarías o hasta más en una persona. Otra serie de servicios encuentran mejor solución en Mancomunidades.

A mi entender, a los ciudadanos les reporta mayores beneficios la Mancomunidad de Municipios que la supresión porque en este caso para asuntos oficiales tienen que dirigirse a la capitalidad nueva y porque las participaciones en los impuestos del Estado pasan por la capitalidad... Cuando la despoblación hubiera sido tan brutal que no hubiera gente para ocupar los cargos mínimos, como conocemos algún caso, evidentemente que no queda más remedio que la supresión.

Amigo lector, si estuviera equivocado o falto de información, te agradecería vivamente que me echaras una mano y escribieras una «Carta al DIARIO».

MUNICIPALISTA RURAL

¿Quién obliga a quién?

Sr. Director: Escribo esta carta queriendo dar a conocer mi opinión sobre uno de los numerosos matices que se pueden sacar al tema del divorcio.

Al hablar con los compañeros, oigo con frecuencia el reproche de que los católicos no tienen que obligar a los demás a compartir sus pensamientos en materia de divorcio, dado que vivimos en una sociedad pluralista. Pero ¿qué van a imponer los católicos españoles si ni tan siquiera se les ha consultado ni se les consultará? Y tal como están las cosas, preferible es que no se les consulte porque serían manipulados por medios propagandísticos mucho más potentes que sus humildes voces. Ni siquiera sería eficaz ofrecer a su reflexión las palabras del actual Pontífice. Ya surgiría voces, incluso alardeando (como ya lo han hecho) en sus declaraciones del adjetivo católico, diciendo que se trataba de una involución " una falta de comprensión de la cultura del mundo occidental con temporáneo que precisamente ahora empieza a quejarse de los desastrosos efectos de un divorcio al que España, como siempre sin aprender en campo ajeno, se dirige.

Pero lo que no se puede hacer es presentar sofismas y falacias. Los católicos son ciudadanos igual qu los demás, y si tienen una convición de que el divorcio vincular va contra la ley divina y natural, tienen derecho y la obligación de obrar en consecuencia en su comportamiento individual y social puesto que el matrimonio es también una institución social y el divorcio un mal social. Sucede además que una eventual ley de divorcio ejerce su influencia nefasta también sobre los que no la quieren. Más tarde o más pronto, son víctimas de ellas, o lo son sus hijos, bien sea por víctimas de ellas, o lo son sus hijos, bien sea por el ambiente que se crea o por los efectos que produce: luego tienen derecho a defenderse de lo que n su concincia es un injusto agresor.

Los que votaron en contra de una ley de divorcio, lo que harían al obrar así es defenderse a sí mismos, no imponer nada a los demás. Son los legisladores los que, al aprobar leyes divorcistas, pueden causar daño a los ciudadanos que en conciencia no pueden admitirlas.

De aquí se deduce también que no es digno decir que, al fin y a la postre, aprobada una ley de divorcio, a nadie se obliga a divorciarse, porque hay leyes que simplemente por ser promulgadas, son dañosas.

FERNANDO ZAPARAIN

MARINERA VIENE LA MODA

Este año, ¿de qué cuadrante bonito soplan los vientos? Marinera viene la moda para la muchacha, sobre todo femenina. Marinera viene la moda como un adorno azul de la primavera, como un contraste en la ciudad de cementos, pasos cebra, paro laboral y contaminaciones materiales y espirituales que, poco a poco, nos van envenenando y que, cada día, más nos empujan a buscar un poco de alivio y de paz en la libertad de los campos y de los horizontes que no concluyen en la ropa tendida de la vecina de enfrente o en la manifestación de turno para la tarde.

Soñemos un poco y dejemos que el viento de ese cuadrante bonito se cuele en todas las calles y en todas las esquinas y que, en ellas, sea como un airoso movimiento de balanceo entre la niebla y la claridad; entre la sombría presencia de oscuros nubarrones y la verdad de un grito de luz en el silencio ruidoso del miedo y de la incomodidad.

El cronista se ha levantado tirando a un acaso anacrónico optimismo y piensa que azules y rayas, rojos y blancos, han invadido ciudades y pueblos como en una proclamación de alegrías y de venturas. Es, poquito a poquito, una invasión coloreada y viva, cordial y estimulante. Una invasión de fantasmal y frácil marinería que no se sabe de qué barcos veleros ha desembarcado para contrastar humos y piedras, problemas estatales y tentaciones de susto. Los escaparates parecen anuncios de regata a mares ignotos, anuncios de singladuras rojas y blancas, verdes y azules, y las muchachas aletean los brazos con ritmo marinero y sonrisa de grumete que se embarca para su primera, y siempre importante, navegación.

Dejemos a un lado economías y tantos por ciento, dejemos fábricas de dinero y mentiras publicitarias e icemos las velas de esta moda blanca y azul, joven y optimista, vitalísima y un tanto cegadora para los ojos que comienzan a estar cansados de tanto mirar y de tanto entrisecerse en las miradas. La verdad es que ese año pinta guapa la moda, como las buenas barcas, y aquí y ella, en Francia y en Italia, en España y en Alemania, se abren las espumas de faldas y de blusas, de jerseys y chaquetas que lucen anclas y banderines, siluetas y mares que son flamear de alegrías en las calles grises de la melancolía.

Bienevenida sea la moda marinera de este año, que nos va a retornar a los tiempos heroicos de bergantines y goletas, de antiguas despedidas en los muelles y buenos deseos para los navegantes. Será cosa de entornar un poco los ojos y soñar que han desaparecido autobuses y taxis, coches y metros, para ser sustituídos por balandros y yates de crucero de menor o mayor altura en sus ambiciones y en sus mástiles. Será cosa de soñar un poco con añoranzas perdidas y espumas que barran la cubierta del cotidiano vivir.

Como alas de gaviota, como gotitas de sal, como saltos de delfín, son una explosión de libertad limpia los símbolos marineros que la moda nos impone este año. Amarillos y rojos, azules y blancos, rayas y escudos de la mar... Sí, ¿de qué cuadrante bonito soplan los vientos para la moda de este año en primavera?

J. MANEGAT

EXCMA. DIPUTACION PROVINCIAL DE BURGOS

— COMISION DE CULTURA —

Fase final del II Certamen Provincial de Teatro.

GRAN TEATRO

HOY, DIA 22, A LAS 8,15 DE LA TARDE

"TEO JUEGA AL TENIS CON LAS GALAXIAS"

De Orlando Hernández

Por el Grupo de Teatro «TABLADILLO», de Burgos.

VENDO 7.º PISO

140 m2

ESQUINA SAN LESMES

(Con plaza garaje)

ANTIGUOS CUARTELES

ENSEÑA: PORTERO

TELEFONO 21 75 10. HORAS DE OFICINA

— FACILIDADES —

INFORMACION RELIGIOSA

SANTORAL

SANTOS DE HOY

Ss. Joaquina de Vedruna, fdra.; Faustino, Timoteo y Venusto, Casto y Secundina, Emilio, Basilisco, Julia, Quiteria, vgs.; Fulco, Amancio, Ausonio, cfs.; Román, mj.; Elena, virgen; Rita de Casia, viuda.

Misa de Feria de Santa Joaquina. Dia de Penitencia.

SANTOS DE MAÑANA

La aparición de Santiago Apóstol. — Ss. Desiderio, Epitacio, Miguel, Eusebio, Mercurial, obs.; Basileo, Lucio, Quinciano, Julián, mrs.; Juan B. de Rossi, cf.; Eutiquio, Severino, Siagio, Poncio y Florencio, monjes.

Misa de Feria o de Santa María en sábado.

CULTOS

ADORACION NOCTURNA. Hoy velará el turno 21 de la rama masculina, en la iglesia de San Lorenzo.

ENCUENTRO ESPIRITUAL PARA MAESTROS

Se celebrará el sábado, día 23, a las siete y media de la tarde en San Cosme, 2 sexto derecha. Dará comienzo con la celebración de la Eucaristía y posteriormente. D. Alejandro Millán Cuesta, delegado diocesano de Pastoral tratará sobre el tema: «Presencia y acción de los educadores cristianos en los centros docentes».

A través de esta nota quedan invitados todos los maestros y maestras de la capital y provincia.

PEREGRINACION MARIANA A OCA

Existe gran entusiasmo entre diversas asociaciones y movimientos apostólicos, así como entre la población de la comarca de Oca, para asistir a la peregrinación que se celebrará el próximo domingo, día 24.

La salida de autobuses será a las nueve de la mañana el primero y seguidamente los sucesivos, desde la calle de la Moneda, número 18.

A las doce del mediodía se hará una salutación a la Virgen y presentación de la peregrinación con las intenciones espirituales que la han motivado: la Iglesia, el Papa y España.

A las doce y media se celebrará la Santa Misa. Después de la misa hasta el primer acto de la tarde habrá tiempo libre para las comidas en la campa del santuario, reuniones familiares y esparcimiento.

A las cinco de la tarde se celebrará una Paraliturgia mariana, con procesión del Rosario por el campo. Terminará con la bendición eucarística y Salve popular. — Informes en Viajes Sayca, Moneda, 18.

COMISION DIOCESANA DE MUJERES DE A. C.

El Retiro y misa que esta Comisión organiza, se celebrará este mes en la iglesia parroquial de Nuestra Sra. de Fátima, por ser especialmente dedicado a Nuestra Madre la Santísima Virgen.

Comenzarán estos actos a las 5 y cuarto de la tarde del sábado día 23, y serán presididos por nuestro Rvdmo. Sr. Arzobispo.

Como en años anteriores, se hará la ofrenda foral por todas las presidentas parroquiales, y cuantas personas lo deseen.

Serán ofrecidos estos actos por la salud del Papa, por lo que se invita a todos los fieles de Burgos, para que con su asistencia, den testimonio de amor a la Virgen y al Santo Padre.

✝

LA SEÑORA

DOÑA NATIVIDAD ANGULO FERNANDEZ

Falleció ayer a los 79 años de edad, después de recibir los SS. SS. y la B. de S. S.

(Q. E. P. D.)

Su apenado esposo, Ramiro Fernández Llanos; hijo, Santiago; hija política, Verónica Martínez Gómez; nietos, Pedro-José, Francisco Javier, Gregorio, Jesús-María, Ana, Cesáreo y Natividad; hermanos, Aniceto (religioso), Severino y Gregorio; hermanos políticos, sobrinos, primos y demás familia.

RUEGAN UNA ORACION POR SU ALMA

Los honras fúnebres y funeral se celebrarán HOY, VIERNES, a las SEIS Y MEDIA, en el pueblo de CORNUDILLA. Seguidamente, la conducción de la finada al cementerio de dicha localidad.

VIVIA: Avda. General Sanjurjo, núm. 41.

Burgos, 22 de Mayo de 1981

Funeraria «San José»

Resultado de los análisis de agua de las fuentes «Del Prior» y de «La Teja»

Han sido efectuados por la Sanidad oficial a petición también de la Asociación provincial de Consumidores

Como saben nuestros lectores las aguas de las fuentes "Del Prior" de "La Teja" han sido declaradas temporalmente por el Ayuntamiento no potables, aunque sanitariamente tolerables, según la clasificación del Código alimentario español.

Para llegar a esa conclusión intervinieron los laboratorios de la Sanidad municipal y estatal.

Ahora la Asociación provincial de Consumidores tiene la atención de facilitarnos fotocopias de los análisis bacteriológicos y químicos realizados por los laboratorios de la Delegación territorial de Sanidad, a solicitud de dicha Asociación provincial de Consumidores.

Tales análisis, con fecha del pasado día 20, califican de agua químicamente "impotable" la de la fuente "Del Prior" cuyo examen químico aporta los siguiente datos:

Ph. 7,4 miligramos por litro; nitritos, nitratos, amoníaco y sulfatos, positivo; cloruros en CINA, 175,2; dureza total, en grados franceses, 59; calcio Ca-O, 257,6; y magnesio en Mg-O, 5,2.

Respecto a la fuente de "La Teja" el agua es calificada sanitariamente "tolerable" y da los siguientes datos: Ph, 7,6; nitritos, negativo; nitratos, amoníaco y sulfatos, positivo; cloruros en CINa, 23,36; dureza total, en grados franceses, 42; calcio Ca-O, 68 y magnesio en Mg-O,48.

En cuanto al aspecto bacteriológico se califica de impotable a las dos muestras analizadas de ambas fuentes, y la investigación de la flora intestinal registra N. M. M. 1.100.

SANTOS

Locales de 50 metros cuadrados aproximadamente, en lo mejor del polígono de los cuarteles, con amplia densidad de población, aparcamientos amplios. Vendo precios muy baratos.

Infórmese y compruebe Calle Julio Sáez de la Hoya, 8, 6.º

El capitán general hizo un viaje a Madrid

El capitán general de la sexta región militar, teniente general don Luis Polanco Mejorada ha efectuado un viaje oficial a Madrid donde asistió la reunión mensual del Consejo Superior del Ejército, habiendo regresado ayer a Burgos y reintegrándose a su despacho oficial.

CINE - CLUB DEL ATENEO POPULAR «LOS OTROS»

Siguiendo el programa de proyecciones de grandes films, ya clásicos en la historia de la cinematografía hoy viernes se proyectará en sesión especial la película «French Connection» de la que es intérprete destacado Fernando Rey, película destacada por la crítica internacional, y que entra dentro del ciclo programado para el presente curso por el Ateneo Popular.

La proyección comenzará a las 8,30 y se celebrará en el Salón de la Caja de Ahorros Municipal de la calle S. Juan de Ortega, en vez del Salón del Ateneo, como es habitual.

Hoy, conferencia - coloquio, a cargo del decano de Medicina de la Universidad de Navarra

Organizada por Amigos de la Universidad de Burgos, en la Diputación provincial

Como es sabido, hoy viernes, ocupará la tribuna de Amigos de la Universidad, en el Salón de Estrados de la Diputación provincial, el decano de la Facultad de Medicina de la Universidad de Navarra, mo Sr. don Gonzalo Herranz Rodríguez con una conferencia coloquio sobre el tema «El futuro de la enseñanza de la Medicina».

La personalidad del conferenciante y el aval de Amigos de la Universidad de Burgos, son motivos más que sobrados para justificar la lógica expectación que este importante acto cultural ha despertado

Presidirá el gobernador civil, señor Del Hoyo Aguilera con otras primeras autoridades y la sesión dará comienzo a las ocho de la tarde.

✝

LA SEÑORA

DOÑA MARTINA CORCUERA TREPIANA

(VIUDA DE MAXIMO SAN JOSE)

Falleció ayer, a los 72 años de edad, después de recibir los SS. SS. y la B. de S. S.

(Q. E. P. D.)

Sus resignados hijos Félix, María Teresa y M. Ramos; hijos políticos, Dionisia González, Gaudencio Arceo, Abilio de la Fuente y Augusto Arceo; nietos; hermanos, Federico y Ramón; hermanos políticos, sobrinos, primos y demás familia

RUEGAN UNA ORACION POR SU ALMA

El entierro y funeral se celebrarán HOY, VIERNES, a las DIEZ Y MEDIA, en la parroquia de FATIMA. Seguidamente, conducción de la finada al cementerio de San José.

VIVIA: C/. Lavaderos, 1.

Capillita velatoria: Funeraria San José, Sala B.

Burgos, 22 de Mayo de 1981

✝

LA SEÑORA

DOÑA FILOMENA GONZALEZ ALONSO

Falleció en el día de ayer, a los 75 años de edad.

(Q. E. P. D.)

EL SERVICIO TECNICO OFICIAL DE «FAGOR» Y «ASPES»

RUEGA UNA ORACION POR EL ETERNO EDSCANSO DE SU ALMA

Las honras fúnebres y funeral tendrán lugar HOY, VIERNES, día 22, a las DOCE del mediodía en la iglesia parroquial de San Gil Abad. Seguidamente, la condución del cadáver al cementerio de San José

Actos piadosos por los que les quedarán sumamente agradecidos.

Burgos, 22 de Mayo de 1981.

✝

EL SEÑOR

DON AURELIO BUSTO HERMOSILLA

(INDUSTRIAL)

Falleció en Burgos, en el día de ayer, a los 85 años de edad, habiendo recibido los Santos Sacramentos y la Bendición de Su Santidad.

(Q. E. P. D.)

Su esposa, doña Rosario Saiz Isasi; hijos, M.ª Inmaculada, María Jesús, María del Rosario, María José y Carlos; hijos políticos, Juan Díez Herrero y Antonio Quintanilla Fernández; nieta; hermanos, Julia, Valentín y José-María; hermanos políticos, sobrinos y demás familia

RUEGAN UNA ORACION POR EL ETERNO DESCANSO DE SU ALMA

Y la asistencia al funeral que se celebrará HOY, VIERNES, a las ONCE de la mañana, en la parroquia de SAN COSME Y SAN DAMIAN. Seguidamente la conducción del finado al cementerio de San José.

Actos de caridad por los que les quedan muy agradecidos.

Burgos, 22 de Mayo de 1981.

✝

PRIMER ANIVERSARIO

DE EL SEÑOR

DON FELIPE NUÑEZ QUINTANA

Que falleció el día 23 de Mayo de 1980.

Y SU ESPOSA

DOÑA NATIVIDAD GARCIA VELASCO

Que falleció el día 27 de Octubre de 1980

(Q. E. P. D.)

Sus hijos, Natividad-Julia y Joaquín Almagro, y nietos, Joaquín y Gloria

RUEGAN UNA ORACION POR EL ETERNO DESCANSO DE SUS ALMAS

Y la asistencia a las misas que se celebrarán MAÑANA, día 23, a las DOCE Y MEDIA de la mañana, en la parroquia de San Lesmes Abad.

Burgos, 22 de Mayo de 1981.

GACETILLA LOCAL

MOVIMIENTO DEMOGRAFICO. — Durante el día de ayer se verificaron en el Registro Civil las siguientes inscripciones:

Nacimientos.—Víctor Manuel Sastre y González, Carolina Alonso y Lorenzo, Carolina Adrián y Pérez, Jorge Pascual y Fuente, Isidro Juanes y Contreras, Amaya Andrés y Guilarte, Juan Carlos Mínguez y Pérez, Jaime Jiménez y García, Susana Gómez y Gutiérrez, Jimena Saldaña y Dueñas, David Rodrigo y Blanco, Laura López y Sedano.

Defunciones. — Paulina Cabezuelo y Martínez, de Santa Cristina de Valmadriga (León), 90 años.

Cupón pro ciegos
N.º 818
PREMIADO EN EL SORTEO DE AYER
muebles evelio
VITORIA 41, 43, 49, 51, 53, 56, 58, 60, 62

FARMACIAS DE GUARDIA. — Hoy prestarán servicio de guardia las farmacias siguientes:

SERVICIO DE GUARDIA Y URGENCIA. — Saiz Gómez, Vitoria, 47; Sanz Ruiz, Avenida del Cid, 85 y Moral, Calleja y Zurita, 6.

EL CUPON PRO-CIEGOS. En el sorteo celebrado en el día de ayer resultó premiado con 6.250 pesetas el número 818 y con 625 pesetas todos los números terminados en 18.

BOLETIN METEOROLOGICO. — Comprensivo de los datos recogidos ayer en el Observatorio Meteorológico del Instituto de Enseñanza Media:

Barómetro. — A las ocho de la mañana, 688,1; a la una de la tarde, 690,3; a las siete de la tarde, 690,3.

Temperatura ambiente. — Máxima, 16 grados a las 16,45 horas.

Mínima, 7 grados a las 8 horas.

Dirección y velocidad del viento. — A las ocho de la mañana, NW — 7 kilómetros; a la una de la tarde, NW — 14 kilómetros; a las siete de la tarde, NW —11 kilómetros.

Pluviómetro. — Lluvia en milímetros, 0,7.

Higrómetro. — Humedad ambiente, 44 por ciento.

RADIO POPULAR DE BURGOS

FM/95,4

VIERNES, 22-V-81 — 18,00 - 00,00

18,00 Apertura.
18,03 Música sin fin.
19,00 «Alta fidelidad».
19,30 En directo. (C. J. Crespo).
20,00 «Música viva».
20,30 Discoteca básica.
21,00 «Contraexplosión» - 2. (J. Aréchaga).
22,00 Boletín Informativo R.N.E.
22,10 «30×33».
22,30 «Club de Jazz». Contemporáneo/Eric Dolphy. (F. Portillo).
23,00 «Traseras Rock». (P. Alcántara).
00,00 Despedida. Indice. Cierre.

MADES
Mutua de Seguros Generales

Vida — Accidentes — Incendios — Automóviles
VITORIA, 17 (EDIFICIO EDINCO)
TELEFONOS: 20 11 47 y 20 13 70
BURGOS

PEQUEÑO LOCAL COMERCIAL

SUPERFICIE: 40 METROS CUADRADOS
BUENA SITUACION
PROPIO:
COMERCIO, ALMACEN, REPRESENTACIONES, PROFESIONALES.
— BAJO PRECIO —
TELEFONO 20 14 90

MINISTERIO DE INDUSTRIA Y ENERGIA

DELEGACION PROVINCIAL

BURGOS

ANUNCIO

A los efectos prevenidos en el artículo 9 del Decreto 2617/1966 y en el Decreto 2619/1966, ambos de 20 de Octubre, se somete a información pública la petición de la autorización para las instalaciones cuyas características se reseñan, así como la Declaración en concreto de Utilidad Pública de las mismas:

Referencias. — R.I. 2.718 — Exp. 36.569 — F. 1.331.
Peticionario. — IBERDUERO, S. A. (DISTRIBUCION BURGOS).

Objeto de la instalación. — Atender la petición de suministro de energía eléctrica en la localidad de Presencio para unas naves comerciales.
Características principales. — Línea a 13,2 KV. de 429 metros de longitud sobre apoyos de hormigón y metálicos, con origen en apoyo metálico a colocar en línea a Olmillos de Muñó y final en C.T. Presencio-Santa Marina.
— Centro de transformación aéreo sobre postes, con transformador de 50 KVA. de potencia y relación 13.200/398-230 V.
Procedencia de los materiales. — Nacional.
Presupuesto. — 1.197.219 pesetas.

Lo que se hace público para que pueda examinarse el Proyecto de la instalación en la Delegación Provincial del Ministerio de Industria y Energía en Burgos, calle Madrid, N.º 17 y formularse las reclamaciones que se estimen oportunas en el plazo de 30 días contados a partir del día siguiente al de la publicación de este anuncio.

Burgos, 11 de Mayo de 1981
EL DELEGADO PROVINCIAL,
Delfín Prieto Callejo

— GUIA PROFESIONAL —

DR. BAÑUELOS
OCULISTA
Plaza Mayor, 2
Teléfono: 20 10 66

L. MATA DIEGO
PODOLOGO
Ortopedia del pie
Avda. del Cid, 46, 1.º
De 12 a 2 y de 4,30 a 6
Teléfono: 22 72 97

OPTICA IZAMIL
GRADUACION GAFAS - ADAPTACION LENTILLAS
TECNICAS MODERNAS
LAIN CALVO, 28

campsa
Compañía Arrendataria del Monopolio de Petróleos S.A.

CONCURSOS PARA LA CONTRATACION DE LOS SERVICIOS DE DISTRIBUCION Y TRANSPORTES CORRESPONDIENTES A DIVERSAS ZONAS DE DISTRIBUCION

La Compañía Arrendataria del Monopolio de Petróleos S. A. convoca concursos públicos para la contratación de los servicios de distribución y transporte en las zonas que se reseñan a continuación:

Alava, Albacete, Alcázar, Algeciras, Alicante, Almería, Asturias, Avila, Baleares, Burgos, Cáceres, Cádiz, Cartagena, Castellón, Ciudad Real, Córdoba, Coruña, Cuenca, Ferrol, Gerona, Granada, Guadalajara, Guipúzcoa, Huelva, Huesca, Huesca-Este, León, Lérida, Linares, Logroño, Lugo, Madrid-Villaverde, Málaga, Manresa, Mérida, Motril, Navarra, Orense, Palencia, Ponferrada, Pontevedra, Salamanca, Santander, Segovia, Sevilla, Soria, Talavera, Tarragona, Tarragona-Sur, Teruel, Toledo, Valencia, Valladolid, Vic, Vizcaya, Zafra, Zamora, Zaragoza.

Los Pliegos de Bases de estos Concursos, cuyo cumplimiento será ineludiblemente exigido, y demás documentación sobre los mismos, porán recogerse, previo pago de su importe, en el Domicilio Social de CAMPSA, calle del Capitán Haya, n.º 41, Madrid-20, Departamento de Distribución, planta séptima.

Las proposiciones se presentarán en CAMPSA, en la Sección de Propiedades, planta primera, del Domicilio Social indicado, dentro del plazo de admisión que expirará el día 29 de Junio de 1981, a las 11 horas.

La apertura de Pliegos tendrá lugar el día 30 de Junio, a partir de las 10 horas hasta las 14 horas, por el orden indicado anteriormente, continuándose, si fuera preciso, con el mismo horario en los días siguientes..

El importe de las fianzas provisionales se indica en las Bases correspondientes a cada Concurso.
El importe de los anuncios publicados será de cuenta de los Adjudicatarios de los Concursos.

Madrid, 19 de Mayo de 1981
EL CONSEJERO SECRETARIO GENERAL

CARTELERA

Cines

AVENIDA. — Hoy, 5,30, 7,45 y 10,30. Monumental estreno. Lo más picante y divertido de la temporada. **«La casada y el impotente»**. Antinesca Nemour, Riccardo Garrone. Las eróticas y chispeantes tribulaciones de una joven apasionada, alegre y bonita, decidida a levantar la moral de su «recién estrenado marido». Rigurosa mayores 18 años.

CALATRAVAS (204161). — Mañana sábado estreno del grandioso, extraño y cruel «western» «El justiciero ciego», con Ringo Starr. Hoy: 5,15, 7,45 y 10,30. ¡Ultimo día! de: **«El despertar»**. Color. Charlton Heston y Susanna York, en una sorprendente aventura, con impresionante terror y «suspense» en el enigmático Egipto. **«El despertar»** es aut. may. 14 años.

CONDAL. — Continua de 4 a 12. Hoy, excepcional programa doble. Una de las diez mejores películas de la historia, **«La caída de los dioses»**. Por vez primera en su versión íntegra y doblada al español. La obra cumbre de Luchino Visconti y **«Dominique»**. Suspense, angustia. Cada minuto del film, un minuto de tensión increíble. (Mayores 18 años).

CONSULADO. — ¡Atención! Hoy en sesiones, 5,30; 7,45 y 10,30. El último escándalo de «Emmanuelle Arsam». **«Laura»**. Color, con al Cliver y Annie Belle. **«Laura»**. Una película que le sorprenderá. Clasificada «S». Por su temática y contenido, puede herir la sensibilidad del espectador. Para mayores de 18 años, exigiéndose el D.N.I.

CORDON (207037). — 5, 7,45 y 10,30. ¡Otra obra maestra de Francois Truffaut! (Premiada con 10 «Césares» del cine francés). El grandioso estreno **«El último metro»**. Technicolor. Con Catherine Deneuve, Gerard Depardieu, Jean Poiret, etc. **«El último metro»**, una extraña historia de amor en el París ocupado por los nazis, una película realmente apasionante y aut. may. 16 años.

DUCAL. — Hoy de 4 a 12. Doble formidable. **«La colegiala»**. Gloria Guida. Sus mejores notas las sacaba en Ana...tomía. Un desahogo para la mente... y para la vista y **«El amor nuestro de cada día»**. Clasificada (S). Por su temática y contenido puede herir la sensibilidad del espectador. Rigurosas mayores de 18 años.

GOYA. — ¡Atención! Hoy en sesiones 5,30, 7,45 y 10,30. Una película contra el mal humor y para pasárselo en grande. **«El solterón dominado»**. Color con Adriano Celentano y Ornella Mutti. Presumía de machista, pero se dejó dominar por una débil y frágil jovencita. **«El solterón domado»**. Humor del bueno, alegre y divertido. Para mayores de 16 años.

GRAN TEATRO. — II Certamen provincial de teatro (fase final). Organizado por la Excelentísima Diputación provincial. Hoy, viernes, 8,15 tarde (única función), el grupo de teatro «Tabladillo», de Burgos, presenta **«Teo juega al tenis con las galaxias»**, de Orlando Hernández. Precios especiales: Butaca de 50 a 100 pesetas. Mañana sábado, desternillante estreno, «Desmadre en la Universidad».

LIDO. — Continua de 4 a 12. Hoy, un programa ¡Sensacional! El estreno de aventuras sin límites **«Los tres mosqueteros más uno»**. Luchaban a kárate, a espada, a puñetazos ¡y siempre vencían!, Tony Kendall y Ettore Manni y **«El hombre orquesta»**. La más desternillante, divertida y genial interpretación de Louis de Funes. (Mayores 14 años y menores).

TIVOLI (220088). — Para estrenar mañana sábado la ya renombrada «Gente corriente» (premiada con 4 «Oscars»-1981). Hoy: 5, 7,45 y 10,30. Improrrogable último día para poder ver: **«Toro salvaje»**. ¡Excepcional! ¡3 «Oscars» 1981!: a Robert de Niro como mejor actor, a Cathy Moriarty como mejor actriz y, al mejor montaje. **«Toro salvaje»** era duro y salvaje en el ring, pero vulnerable en su intimidad. (May. 16).

Bingos

CASA REGIONAL DE ASTURIAS Y LEON Y CENTRO REGIONAL MONTAÑES — Calle San Juan, 6. Horario: De 7 a 3,30 madrugada

REAL AERO CLUB. — Avenida Reyes Católicos, 25. «Coups». Horario: De 7 tarde a 3 madrugada.

Salas de Arte

TAGRA. — Expone: Miguel Angel Abia Horas de visita: De 12 a 2 y de 7 a 9. Festivos: de 12 a 2.

CAJA DE AHORROS MUNICIPAL. (Avda. General Sanjurjo). — Julio Pagano. Horas de visita: laborables de 12 a 2 y de 7 a 9. Festivos de 12 a 2.

Varios

BIG BOLERA AMERICANA — Cafetería, juegos recreativos, billares, pinpong, etc., final Reyes Católicos, abierto desde las 11 de la mañana.

SE TRASPASA
LOCAL
INSTALADO. MUY CENTRICO.
70 METROS CUADRADOS. DOBLE PLANTA.
TELEFONO: 20 10 70

ORO. COMPRO ORO
Oro, pulseras, ORO, oro, todo oro, medallas ¡Consúltenos! ORO, sortijas oro-collares Oro pendientes. Plata, monedas en oro y plata Compro papeletas de empeño, compro
EMINOR S.A.
C/ Julio Sáez de la Hoya, 2-1.º, Dpto. 4. Tel. 228616
(Abierto sábados por la mañana)

VISITA A NUESTRA CASA

En la tarde de ayer, alumnas del segundo curso de Formación Profesional del Colegio Santa María Micaela, rama administrativa, visitaron nuestra casa. Acompañaron a las alumnas la R. M. María Dolores Prats, y la profesora del Centro, María Jesús Fernández. A lo largo de la visita, las futuras administrativas se interesaron vivamente por la elaboración y confección de nuestro periódico. Al final, el grupo posó para nuestro fotógrafo. — (Foto «Fede»).

SE CELEBRARA EN SEVILLA

Treinta jóvenes trabajadores burgaleses de UGT acudirán al «II Encuentro Mundial de la Juventud Trabajadora»

La Central socialista participará en el tema "Derechos humanos"

El Departamento provincial de la Juventud Trabajadoras de UGT nos comunica lo siguiente:

«La C.I.O.S.L. (Confederación Internacional de Organizaciones Sindicales Libres) de la que la Unión General de Trabajadores es miembro de pleno derecho va a celebrar en Sevilla, durante los días 23 al 30 de Agosto del presente año el II Encuentro Mundial de la Juventud Trabajadora. En dicho encuentro van a asistir 6.000 jóvenes trabajadores de todo el Mundo, de ellos participarán aprox. unos 1.599 jóvenes españoles repartidos, de todas las regiones y nacionalidades del Estado español, y de estos últimos participarán 30 jóvenes trabajadores burgaleses.

El mencionado Encuentro tiene un carácter netamente social y cultural, siendo una de sus máximas pretensiones, realizar un intercambio de toda clase de culturas de los diversos países participantes.

Cuando el Comité de la C.O.S.L. brindó la oportunidad a la U.G.T. como organización y a España, como país, de celebrar el II Encuentro Mundial, lo hacía por motivos, pero entre los más importantes estaba el apoyo al proceso democrático de nuestro país.

En el II Encuentro confluyen actividades y temas de candente actualidad e interés para el Movimiento Sindical y en el que España, la U.G.T. por su compromiso ante el tema de los Derechos Humanos, tiene el deber y la obligación moral de acercar todos los lazos existentes con países de Mediterráneo, Portugal, Norte de Africa y América Latina.

Esta actividad a celebrar consta de varios temas. La U.G.T. participa, en el tema de los Derechos Humanos, lo que no le impide, en la medida en que las barreras lingüísticas se lo permitan, el participar también en el resto de los temas, como son: el empleo, las multinacionales, y la solidaridad internacional.

Si en España la marginación, y explotación del joven y el menor es algo por erradicar lo es más aún en países subdesarrollados o en vías de desarrollo, y por eso es importante el constatar la necesidad de fortalecer toda la acción internacional y emprender un camino más vigoroso en lo que respecta a la libertad, fraternidad, cuyo camino no es otro que la solidaridad entre todos. Dicha experiencia no tendrá mejor plataforma ni ocasión que la del encuentro, y en él tendría que ponerse de manifiesto cuáles son las situaciones que hacen que en el mundo, a los trabajadores se les esté negando los derechos más elementales, entre ellos el derecho al trabajo, y cuáles son las vías para la conquista de dichos derechos y libertades, y cómo unirnos en un gran esfuerzo que transforme esta sociedad que ahora hasta los valores siempre renovadores de la juventud».

COLOQUIO SOBRE LA VIVIENDA EN BURGOS

Tendrá lugar mañana en el Monasterio de San Juan

Dentro del programa de participación pública en el proceso de revisión del Plan General de Ordenación Urbana, mañana sábado, tendrá lugar un acto de divulgación sobre el tema «La vivienda en Burgos», a cargo de don Santiago Rodríguez Gimeno, director del plan; don Juan Rafols Esteve, economista especializado en el tema y don Justo Fernández Trapa, arquitecto.

El coloquio se celebrará a las doce de la mañana, en el antiguo Monasterio de San Juan.

Al acto han sido invitadas cuantas personas estén interesadas en el tema.

Está organizado por el grupo «Delta-Sur», encargado de la revisión del plan general de la ciudad.

«ADRIANO CELENTANO» DECIA QUE NO: «ORNELLA MUTI» DECIA QUE SI. AL FINAL Y COMO PASA SIEMPRE, FUE QUE SI.

CINE GOYA

HOY - VIERNES - ESTRENO

5,30 - 7,45 y 10,30

UNA PELICULA CONTRA EL MAL HUMOR Y PARA PASARSELO EN GRANDE

IZARO FILMS

ADRIANO CELENTANO — ORNELLA MUTI

El Solterón Domado

Director: CASTELLANO & PIPOLO

COLOR

PRESUMIA DE «MACHISTA», PERO SE DEJO DOMINAR POR UNA DEBIL Y FRAGIL JOVENCITA

AUTORIZADA PARA MAYORES DE 16 AÑOS

AGENCIA MATRIMONIAL

Disponemos para usted de clientes de 18 a 70 años que desean contraer matrimonio (Solteros, viudos y separados)

LA ALIANZA. - Apartado 319 San Sebastián. Teléfono (943) 28 67 89. Llamadas: de 10 a 1.

EXCMO. AYUNTAMIENTO DE BURGOS

CURSOS CULTURALES

HOY, VIERNES, 22 DE MAYO

INTERVENCION DEL

GRUPO DE TEATRO ESCUELA

ALFOZ

Con la obra de ANTOINE DE SAINT EXUPERY

«EL PRINCIPITO»

HORA: 8,15 DE LA TARDE

LUGAR: CINE AVENIDA

Semana cultural en el barrio de SAN PEDRO Y SAN FELICES, con la colaboración de la Asociación de Vecinos «NUESTRO BARRIO» y la Peña «LOS FELICES» de dicho barrio.

ACTUACION DEL GRUPO DE DANZAS

ESTAMPAS BURGALESAS

HORA: 8,30 DE LA TARDE

LUGAR: COLEGIO DE SAN PEDRO Y SAN FELICES.

«NUEVAS CARACTERISTICAS DEL SEGURO DE PEDRISCO E INCENDIO PARA LA ACTUAL CAMPAÑA DE LOS CEREALES»

◇ «La suscripción del Seguro ha de hacerse antes del 30 de Junio»

◇ «No se exige certificado oficial alguno»

Como consecuencia de las negociaciones mantenidas por los Ministerios de Agricultura y Hacienda con la Agrupación de Compañías Asegurado r a s. han sido aprobadas las nuevas normas que regularán para esta campaña los Seguros de Pedrisco e Incendios de los cereales de Invierno.

El seguro se concibe como un contrato privado entre cada agricultor o grupo de agricultures y la Compañía de Seguros que libremente elija, sin necesidad de que el agricultor tomador del seguro tenga que aportar para formalizar su seguro ni la Cartilla de Agricultor, como hasta ahora ni ningún certificado oficial que pueda obligarle a realizar trámite burocrático alguno, a diferencia de lo que venía ocurriendo en campañas anteriores

Este seguro cubre los riesgos de pedrisco e incendio sobre cereales de invierno esto es, trigo, cebada, avena y centeno; ahora bien el agricultor que desee suscribir un seguro deberá asegurar todas las parcelas de estos cultivos que posea en el territorio nacional Caso especial es el del trigo de regadío que podría o no asegurarse a voluntad del agricultor, pero siendo en este caso la prima por completo a cargo del asegurado sin que la Administración conceda las subvenciones previstas en los otros casos.

El seguro puede suscribirlo de forma individual toda persona que lleve o dirija una explotación, pero también existe la modalidad del seguro colectivo (con una mejora en la subvención del 50 por ciento) que podrán suscribir Cooperativas y Agrupaciones, así como organizaciones y asociaciones de agricultores y Cámaras Agrarias Naturalmente estas fórmulas asociativas han de estar legalmente constituidas

La suscripción del seguro puede formalizarse a partir de esta fecha y hasta el 30 de Junio El período de garantía se extiende desde el sexto día de la suscripción hasta la recolección en el caso de pedrisco y hasta su almacenamiento en caso de incendio No obstante la fecha tope fijada para esta provincia es el 30 de Septiembre. Este seguro tiene carácter voluntario salvo en los casos que establece la Ley de Seguros Agrarios Combinados Es importante que la póliza se extienda cuanto antes para evitar los riesgos que pueden suponer pedriscos tempranos

A los únicos afectos del seguro (esto es calculó del capital asegurado, indemnizaciones que, en su caso, correspondan, y cálculo de la prima) se han fijado los siguientes precios: trigo 16,40 pesetas-kilo; cebada 12,10 pesetas-kilo; avena, 11,60 pesetas-kilo y centeno 12,80 pesetas-kilo.

La consideración de siniestro se acepta cuando los daños alcancen al menos el 10 por cien del capital asegurado; esto es, daños menores se estiman dentro de la variación anual de la cosecha y, por tanto no son cubiertos por el seguro; sin embargo, los daños sucesivos son acumulables y, por tanto, debe darse cuenta de cada siniestro en el momento oportuno

La comunicación del siniestro debe hacerse a la Agrupación Española de Entidades Aseguradoras de los Seguros Agrarios Combinados S.A., calle Jorge Juan número 68, Madrid-, por carta certificada, dentro del plazo de 7 días a contar desde la fecha en que ocurrió el mismo.

Una modificación importante y beneficiosa para el agricultor es que en esta campaña se establece la franquicia del 10 por ciento sobre los daños tasados, mientras que en campañas anteriores era del 10 por ciento sobre el capital asegurado, con lo que, a veces, el descuento por la franquicia podía superar los daños reales.

También resulta favorable la supresión de la retarifación en caso de siniestro así como la supresión de las deducciones por gastos no efectuados (gastos de recolección) Las indemnizaciones y esto también es importante y positivo deberán efectuarse dentro de los sesenta días siguientes a la fecha fijada como límite para la recolección.

Las subvenciones a las primas, establecidas para esta provincia, han quedado fijadas en la siguiente forma:

Capital asegurado — Hasta 500.000 pesetas; individual 60 por ciento, colectivo 85 por ciento

500.000 a 1.500.000 pesetas, 40 por ciento, 55 por ciento.

1.500.000 a 5.000.00 pesetas, 30 por ciento, 40 por ciento.

Mayor de 5.000.000 pesetas, 20 por ciento y 25 por ciento.

Existen además unas bonificaciones, tanto por el mero hecho de suscribir pólizas colectivas, como por gestión directa de la misma, que dependen del número de agricultores que compongan el colectivo

Estas son en líneas generales las características más interesantes de la nueva normativa sobre el Seguro de Pedrisco e Incendio de Cereales de Invierno, de tanta importancia para la agricultura burgalesa que creemos han de satisfacer a los agricultores de la provincia. Las personas que deseen más detalles pueden dirigirse a la correspondiente Cámara Agraria, a su Agencia de Extensión Agraria o a la Delegación provincial de Agricultura. También pueden recabar información de las compañías y agentes aseguradores.

LOS FUNCIONARIOS DE ADMINISTRACION LOCAL HONRARAN A SANTA RITA

Hoy celebrarán su fiesta en honor de Santa Rita, los funcionarios de Administración Local. Tendrán por escenario la alta sierra burgalesa, en Salas de los Infantes.

Con la presencia de autoridades provinciales y locales, a las nueve de la mañana emprenderán el viaje a la campa de Revenga, donde se celebrará la concentración. Tras una misa en la ermita se iniciará una visita turística por la Sierra, para reunirse a almorzar en Villiestre del Pinar.

Mañana, acto de homenaje popular a la Santísima Virgen

Como en años anteriores, las mujeres burgalesas preparan su fervoroso homenaje a la Santísima Virgen. Se celebrará mañana, a las cinco y cuarto de la tarde, en la parroquia de Nuestra Señora de Fátima, en Gamonal.

Otras veces, ese homenaje era netamente femenino. En esta ocasión se quiere y hasta se pide que, en lo posible, las mujeres casadas vayan acompañadas de sus maridos. Nos viene a la memoria la frase: «La familia que reza unida, permanece unida». Es mucho lo que tenemos que pedir y entre las peticiones habrá una, especial por el pronto y total restablecimiento de Su Santidad el Papa Juan Pablo II.

Los actos programados se desarrollarán de acuerdo con el siguiente horario:

A las cinco y cuarto, rezo del rosario. A las cinco y media, plática a cargo de D. Nazario Revilla, Consiliario de la rama de mujeres de Acción Católica. A las seis, misa concelebrada presidida por el Excmo. Sr Arzobispo, que pronunciará la homilía .

Al ofertorio se efectuará la ofrenda de flores, que podrán llevar y depositar a los pies de la Virgen cuantas personas lo deseen.

Hace unos días eran muchos millares de católicos los que honraban a la Madre por excelencia, en el Rosario de la Aurora. Dada la devoción mariana que se respira en nuestra ciudad, estamos seguros de que, mañana, la respuesta será la misma.

CAJA DE AHORROS MUNICIPAL DE BURGOS

CONVOCATORIA DE ASAMBLEA GENERAL ORDINARIA

De conformidad con lo dispuesto en el artículo 15 de los Estatutos de la Entidad, se convoca a los Sres. Consejeros Generales a la Asamblea General Ordinaria que tendrá lugar el domingo 7 de junio próximo, a las once treinta horas en primera convocatoria y a las doce en segunda convocatoria, en el Palacio «La Saldañuela», carretera Burgos-Soria, Sarracín (Burgos), con arreglo al siguiente

ORDEN DEL DIA

1.° Relación de asistentes para la válida constitución de la Asamblea.

2.° Propuesta de aprobación, si procede, de la gestión del Consejo de Administración, Memoria, Balance actualizado según Ley 74/1980 y Real Decreto 621/1981, Cuenta de Resultados del ejercicio 1980 y su aplicación previo conocimiento de los informes de la Comisión Revisora del Balance y de la Comisión de Control.

3.° Propuesta de aprobación, en su caso, de la gestión y liquidación del Presupuesto de Obras Sociales de 1980, Presupuesto para el año 1981 y creación de nuevas obras.

4.° Elección para cubrir una vacante de miembro de la Comisión de Obras Sociales en representación de Entidades.

5.° Propuesta de aprobación, si procede, del Reglamento de procedimiento regulador del sistema de designación de los miembros de los órganos de gobierno.

6.° Designación de los censores que han de integrar la Comisión Revisora del Balance.

7.° Nombramiento de Interventores del acta de la reunión.

8.° Ruegos y Preguntas.

Burgos, 14 de mayo de 1981
EL PRESIDENTE DE LA ENTIDAD
Pablo Gredilla Rodríguez

Hágase suscriptor de

Diario de Burgos

Fundado en 1891

rellenando este boletín

D. .....

Población .....

Calle ..... N.° .....

Piso ....., Desea suscribirse a DIARIO DE BURGOS a partir del día (1) ..... del mes de ..... de 1981 por un período de ..... (mes, trimestre, semestre o año).

(1) Las suscripciones comienzan el 1.° y 15 de cada mes.

PRECIOS DE SUSCRIPCION: Capital: 700 ptas. al mes. Fuera de la capital: Trimestral, 2.100 ptas.; Semestral, 4.200 ptas.; Anual, 8.400 ptas.

NOTA.—Las suscripciones de fuera de la capital se harán por un período de tres meses como mínimo.

EXPOSICION DE TRABAJOS DE PRETECNOLOGIA Y DEL CURSO DE ESMALTES EN EL COLEGIO "LA SALLE"

El Colegio «La Salle» inauguró el pasado domingo la exposición anual de Pretecnología y del Curso de Esmaltes.

Se trata de dos exposiciones diferentes y complementarias, pues en la primera se exhiben trabajos de los alumnos de la segunda etapa de EGB que siguen, como en todos los centros, prácticas programadas de Pretecnología o de Manualidades; la segunda presenta realizaciones artísticas y artesanas del Curso de Esmaltes, que lleva ya tres años de funcionamiento en el Colegio; estos trabajos son fruto de una formación especializada que ofrece el Centro en el llamado Club de Artesanos. Pertenecen al Club alumnos de disposición, afición y gusto artístico comprobado y notorio, y está abierto también a los padres de los colegiales; el Curso de Esmaltes lo han seguido con dedicación ejemplar y con aprovechamiento extraordinario más de veinte madres de familia de alumnos del Colegio. Junto con la Coral Polifónica «La Salle», el Curso de Esmaltes es el punto de confluencia de padres y alumnos en esta faceta importante de la labor formativa.

La Sección de Pretecnología presenta más de trescientas realizaciones de los alumnos. Este año han trabajado preferentemente cuadros de estilo oriental con fondo negro y siluetas de paja de cereal planchada; relieves originales en platos de escayola, decorados con lás o menos acierto; marquetería, fabricación y decoración de cajas de madera, y pirograbado.

Creemos que vale la pena interesados en estas enseñanzas que profesores y educadores visiten la exposición para intercambiar puntos de vista y para poner en común técnicas artesanas y artísticas que puedan suponer un avance práctico en la didáctica de la Pretecnología y una cita concertada que los reúna en cursillos programados de actualización.

Podíamos poner de relieve el valor artístico de alguna de las obras presentadas, pero es mejor que los que sientan inquietudes y aman este arte visiten la exposición y admiren directamente esta galería de esmaltes que honra al Colegio, a la ciudad de Burgos, a sus realizadores y realizadoras y, muy en particular, al Hermano Jorge Rodríguez, que es el profesor y orientador de estos cursos.

La exposición estará abierta al público hasta finales del mes de Mayo.

Proyectos de actuación del Consejo General de Castilla y León en materia de carreteras

Hoy, reuniones del señor García Verdugo con los delegados de Deportes y la Junta de Consejeros

Concluído el «V Symposim Vyodeal», celebrado recientemente en Valladolid bajo el patrocinio del Consejo General de Castilla y León, el Departamento de Agricultora y Fomento del Ente Preautonómico quiere resaltar las conclusiones que en él se consideraban necesarias para adecuar la red viaria de nuestra región a las necesidades presentes.

Hay que completar la transformación en vías de tipo «redia» de los siguientes ejes regionales:

Ejes verticales: N-630 puerto de Pajares-Bjar; N-611 Pozazal-Palencia (Empalme con la N-620); Valladolid (empalme con la N-403)-Avila, y N-623 Santander-Burgos.

Ejes horizontales: N-120 Burgos-León; N-122 Soria-Valladolid-Zamora; N-501 Puerto del Escudo-Burgos (empalme con la N-1). 601 León-Valladolid-Segovia y N-620 Burgos - Palencia Valladolid - Salamanca.

Estos ejes, una vez transformados en tipo «redia», servirán para articular adecuadamente la Región. Además, y para lograr una correcta comunicación de Soria con el resto de la Región, es necesaria la tranformación en vías de tipo «redia» de la N-234 (Soria Burgos), y la N-610 (Palencia-León). Todas las citadas más la N-620 y la N-VI constituirán nuestra red regional básica.

Como se impone llevar a cabo una gran labor de conservación, ya que está en peor estado que la del resto del país. Esto se debe a que la Administración Central usa como índice para inversiones en conservación las intensidades medias diarias es decir, los tráficos que soportan las carreteras. En realidad, las inversiones son algo superiores a los tráficos soportados, pero en cualquier caso inferiores en lo referente a longitudes.

Las inversiones en conservación habrá que ponderarlas hacia arriba, debido a dos factores que afectan de manera especial a las carreteras de nuestra región, y que son: el tráfico de vehículos pesados y el clima.

ESTUDIOS DIVERSOS

El Consejo de Castilla y León ha encargado al Instituto de Economía Regional estudios relativos a: —Tráficos pesados en nuestra región, tanto intraregionales, como interregionales y de tránsito, ya que el conjunto de ellos afecta al estado de conservación de nuestras carreteras. En él irán incluídos los grandes centros generadores de tráfico pesado y a efectos que en la conservación de las carreteras castellano leonesas tiene la climatología, que impone severas condiciones a nuestros firmes, con veranos calurosos e inviernos fríos.

Realizados estos estudios, se utilizará una fórmula que compense los factores anteriores y que van en detrimento del estado de conservación de nuestra red.

También en colaboración con el Instituto de Economía, se estudiará la influencia del tránsito de tractores ya que la región es eminentemente agrícola en su doble aspecto de: influencia en conservación y seguridad y niveles de servicio en las épocas de recolección de cereales y de remolacha, fundamentalmente, en la que se producen grandes circulaciones de estos vehículos, con estudio de caminos alternativos, para no entorpecer el resto del flujo del tráfico.

Otro estudio a realizar será sobre el tráfico pesado en las vías provinciales. Como es sabido, no existen controles de pesaje en estas vías; por otra parte, la imposición de dicho control supondría incrementos de los costes del transporte al tenerse que realizar éstos con unidades más pequeñas.

Las acciones que se señalaron en el mencionado Symposium para las vías provinciales fueron:

Transformación de las calzadas de macadam en calzadas con tratamiento superficial, para soportar cargas de 30 Tns., y con anchuras mínimas en cualquier caso, de 4 m.

Inversión en conservación superior, proporcionalmente, al necesario en la red estatal, ya que el estado general de conservación es inferior en las de la Región al de las estatales.

Una tercera gran acción en la que hay que conjuntar acciones en red estatal y provincial estará encaminada hacia las «comarcas de acción especial»; en la que no pueden primar los razonamientos eminentemente técnico económicos, sino los de carácter social. Estas zonas se sitúan en los bordes de la Región y se apoyan ecológicamente en un relive accidentado, donde sierras y montañas forman el armazón geográfico, junto con los páramos calcáreos y penillanuras pañeozóicas. La función de reasentamiento de población ha de ser fundamental a la hora de programar estas acciones.

Otro estudio a llevar a cabo por el Consejo, y que coordinará con el Instituto de Economía Regional, será el enfocado a la futura absorción de competencia, basado en las premisas reseñadas anteriormente

También en colaboración con las Diputaciones provinciales, se redactará un plan que bajo el título de «Actuaciones más urgentes en la red viaria regional», conste de: Acciones en la red de carreteras del Estado; actuaciones en la red de carreteras provinciales y acciones y actuaciones en la red de carreteras del IRYAD. En él se integrarán aquellas acciones más perentorias y referentes a obras, en la mayor parte de los casos modestas, pero que, debido al actual estado de nuestras vías, sean consideradas con auténtico carácter de urgencia.

Todo lo anterior, sin detrimento de que, en su día, se elabore un plan de carácter más ambicioso, en conjunción con el Plan Nacional de Carreteras, de la Administración Central.

EL PRESIDENTE DEL CONSEJO GENERAL SE REUNIRA CON LOS DELEGADOS DEL CONSEJO SUPERIOR DE DEPORTES

Don José Manuel García-Verdugo, presidente del Consejo General de Castilla y León, se reunirá, hoy, a partir de las once de la mañana, en la sede de la Presidencia, en la Diputación provincial de Burgos, con los delegados del Consejo Superior de Deportes de las provincias de: Avila, Burgos, León, Palencia, Salamanca, Soria, Valladolid, Zamora, Satander Segovia y Rioja.

Diversos son los asuntos a tratar en esta sesión: Campeonato juvenil escolar, actividades del tercer trimestre del Deporte Escolar —tema éste tranferido, como se sabe, al Consejo General de Castilla y León—; campamentos de Covaleda, a celebrar el próximo mes de Julio, y actividades pendientes de convocatoria del Consejo General.

REUNION DE LA JUNTA DE CONSEJEROS, POR LA TARDE

Ese mismo día, y a partir de las cinco de la tarde, el señor García-Verdugo presidirá, en la sede la Diputación provincial de Palencia, la reunión de la Junta de Consejeros que tratará un amplio e importante orden del día, destacando varios informes, sobre cumplimiento de acuerdos, nombramientos y personal, un plan de actuación del Consejo, estructuración de la Secretaría General, creación de la Junta de Contratación, I Feria del Vino de Castilla y León y plan regional de promoción de viviendas.

Sólo SEAT le ofrece el coche con mayores ventajas de financiación.

Ahora su flamante Ritmo le costará menos si se lo financia Fiseat.

Porque con Fiseat, en las versiones de gasolina sólo tendrá que pagar letras de 12.900 pesetas mensuales.

Si además de ofrecerle esta sustanciosa ventaja, el Ritmo es el coche que mejor anda, que menos gasta, que tiene más capacidad y mejor acabado interior de su categoría, ¿a qué espera para consultar a un Concesionario de Seat?

INFORMACION MUNICIPAL

Mañana termina el plazo de presentación de candidatas a «Reina» de las fiestas

Se redactará un proyecto de ornamentación de la zona ajardinada de la Plaza de San Fernando

Solicitud de autorización para el embalse del Arlanzón en Fuente del Prior.- El Ayuntamiento sigue decidido a hacer obras de adecentamiento en el "Camping"

La Comisión Municipal Permanente en su sesión última y dentro de los asuntos declarados de urgencia, ha adoptado el acuerdo de contratar directamente la concesión de la explotación de los servicios de bar-restaurante del mesón municipal denominado «Papamoscas», por un período de tres años, y en la cantidad anual de 600.000 pesetas, a don Miguel Senén Pinillos.

El señor Plaza Fernández - Villa manifestó que con el fin de conseguir un buen funcionamiento del «real» de la feria en el emplazamiento acordado en la última sesión del Pleno, es preciso dotar a dicho «Real» de los adecuados servicios sanitarios, por lo que propuso, y así se acordó por unanimidad facultar a la Alcaldía al objeto de contratar el derribo de los restos del actual servicio sanitario y la habilitación de unos nuevos mediante un barracón prefabricado móvil y que pueda ser recuperado, posteriormente.

Por su parte el señor Escribano Reinosa expuso que en las convocatorias actualmente en curso para bomberos y otros, se establece unos derechos de examen de mil pesetas, cantidad que le parece excesiva dado que algunos de los aspirantes pueden encontrarse en paro, por lo que propuso y así se acordó por unanimidad disminuir los derechos de examen, dejándolos en cien pesetas, devolviendo el exceso a las personas que ya lo hayan satisfecho, y criterio que se mantendrá en posteriores convocatorias.

DOCUMENTOS RECIBIDOS

La Permanente quedó enterada de sentencias de la Magistratura de Trabajo número 2 de Burgos y del Tribunal Central de Trabajo por la que, en el primer caso, se obliga a este Ayuntamiento a pagar a 28 empleados del Servicio de Recogida de Basuras, las cantidades que para cada uno indica en el fallo por concepto de Plus de Transporte. Y en la segunda sentencia se desestima el recurso de suplicación interpuesto por este Ayuntamiento contra la sentencia a que se refiere el punto anterior.

Igualmente la Permanente quedó enterada de las sentencias de la Sala de lo Contencioso . Administrativo de la Audiencia Territorial de Burgos, dictadas en el recurso interpuesto por la Asociación «Santa María la Mayor», estimándolo en parte y en el sentido de que en la liquidación litigosa ha de practicarse una bonificación del 90 por ciento, por el concepto de Tasa de equivalensia. Y, finalmente, una sentencia del Juzgado de Distrito número 2 de Burgos, condenando a un vecino a que indemnice a este Ayuntamiento por daños en la barandilla del puente sobre el río Vena, en la cantidad de 31.000 pesetas.

RUEGOS Y PREGUNTAS

El señor Del Diego Simón indicó que el espacio ajardinado central de la plaza del Rey San Fernando queda un tanto antiestético, rogando que por los técnicos municipales se estudie una nueva conformación u ornamentación de dicho recinto, y así se acordó.

Después el señor García Rodríguez manifestó que, con respecto al camping, hace 16 días se llegó a unas conclusiones y que, según sus noticias, nada se ha hecho, salvo una «memoria», declarando que, a su juicio, la actuación de la Brigada municipal de Obras bastaría a resolver la cuestión, preguntando si existe voluntad de hacerlo o no. Le contestó el alcalde señor Peña San Martín diciendo que, en efecto, se redactó una «memoria», pero sin cuantificar ni valorar el plan y que es preciso tener una previsión económica para decidir sobre la intervención de la Brigada de Obras, añadiendo que precisamente la víspera de la sesión se había pedido esa valoración y que, desde luego, existe voluntad de resolver el tema.

Por el señor García Rodríguez se manifestó que el Servicio de Instalaciones Deportivas funciona con pulso, que nada tiene que objetar en cuestiones de poca monta pero que, en otras de mayor alcance —dijo— se encuentran implicados otros organismos municipales, que algo tienen que decir y quizá con capacidad mayor. Se refirió, concretamente, al embalse que se pretende hacer a la altura del paraje de la Fuente del Prior y que, en su opinión, es clave en el equipamiento de la ciudad y sobre cuyo asunto entiende que tienen que opinar otros organismos municipales como, por ejemplo, el Servicio de Desarrollo Urbano.

El alcalde señor Peña San Martín indicó que, de momento, sólo afecta a la Confederación Hidrográfica del Duero, y el señor García Rodríguez opinó que afecta a todos los ciudadanos cuando se trata de cuestiones de ocio.

El señor Del Diego Simón explicó que, en este momento, sólo se están realizando estudios técnicos, con carácter previo y que, a este efecto, se solicitó permiso de la Confederación Hidrográfica del Duero, organismo —dijo— competente en la materia, y que, una vez obtenido, se están efectuando dichos estudios y que, de resultar favorables, como se espera, el Servicio de Instalaciones Deportivas y de Recreo, propondrá a la Permanente, como primer paso, acuerde encargar el proyecto técnico correspondiente y luego se sometería a Urbanismo, a RENFE, a ICONA y a cuantas entidades pueda afectar el proyecto, pero que, en este instante, insistió, únicamente, se está estudiando el plan.

Después el señor García Rodríguez declaró que en la muralla de San Eseban se hacen desmontes, sin apuntalar y que, a su juicio, puede haber riesgo de desprendimiento. El señor Del Diego Simón contestó que sólo se está haciendo un pequeño desmonte, bajo la dirección técnica del Arquitecto municipal, para facilitar el acceso y que se redactará un proyecto técnico muy completo.

PROTOCOLO

Se acordó felicitar al Excmo. Sr. don Eugenio-Casimiro López y López, por su nombramiento de nuevo fiscal jefe de la Audiencia Territorial de Burgos, sustityendo al Excmo. Sr. don Santiago-Adolfo Martín Andrés, lamentando la marcha de esta personalidad que ha sido destinado para ejercer el mismo cargo en la Audiencia Territorial de Cáceres.

Asimismo, se acordó felicitar al ilustre burgalés Excmo. Sr. Teniente general del Aire, don Emiliano-José Alfaro Arregui, jefe del Estado Mayor del cuartel general de las Fuerzas Aéreas, quien ha sido distinguido con las insignias de Gran Oficial de la Orden al Mérito de la Aeronáutica de Italia.

Por último, y ya en el capítulo de condolencias, la Permanente hizo constar en acta su hondo pesar por el fallecimiento del Excmo. Sr. don Julio de la Puente Careaga, ex - presidente de la Diputación provincial de Burgos.

REPRESENTACIONES DE LA GUARDIA CIVIL, CON EL ALCALDE

En la mañana de ayer, una representación de la Guardia Civil en nuestra capital visitó al alcalde de la ciudad, señor Peña, con quien mantuvo una entrevista para tratar del proyecto de urbanización del Parque de las Avenidas, informando la primera autoridad municipal sobre el proyecto aprobado por la Corporación y otros aspectos relacionados con esta urbanización.

PABLO SANZ Y ASUNCION VILLAMIL, EN EL AYUNTAMIENTO

Ayer visitó la Casa Consistorial la pareja artística formada por Pablo Sanz y Asunción Villamil, dos actores de primera categoría del teatro en el momento actual, que se etrevistaron con el teniente de alcalde don Enrique del .Dego Simón, con quien departieron durante bastante tiempo.

La compañía teatral de Pablo Sanz actuará en Burgos el próximo otoño dentro de los programas de la «Otoñada Cultural» que tendrá lugar.

MAÑANA TERMINA EL PLAZO DE PRESENTACION DE CANDIDATAS A «REINA» DE LAS FIESTAS

Según nos informa el Ayuntamiento de la capital, «se pone en conocimiento de todas las «Reinas» de Peñas, sociedades y casas regionales de esta ciudad, que mañana, sábado, finaliza el plazo de inscripción de la elección de la «Reina» de las fiestas de San Pedro y San Pablo de 1981, teniendo lugar el concurso para dicha elección el lunes día 25, a las siete de la tarde, en el Hotel Condestable de nuestra capital».

Por nuestra parte añadimos que ese día se celebrará la primera entrevista entre las aspirantes para autoseleccionar a aquellas que pasarán a la fase final del certamen que, por segunda vez convoca el Ayuntamiento de Burgos.

APUNTE

TODO PARA VALLADOLID

Al término de la reunión de Tordesillas, en la que ésta resultó elegida como capital de Castilla y León, refieren testigos presenciales que Ignacio Camuñas, representante vallisoletano, salió de la sala donde venían produciéndose los debates y dirigiéndose a los periodistas y miembros de Valladolid que seguían desde el exterior las incidencias de la «larga noche tordesillana», hizo esta exclamación, con aire alborozado:

«¡Sensacional!»

«Pero sensacional, ¿qué?», fue la pregunta de los informadores. Y he aquí la respuesta, según refiere «El Norte de Castilla» de Valladolid:

«Todo; viene para aquí todo».

¿Quieren una afirmación más significativa, más elocuente y categórica? ¡¡Todo para Valladolid!! La serie de conquistas o concesiones se inició con el Centro Regional de RTVE, ha seguido por la capitalidad de la región, que concentrará los poderes ejecutivo y legislativo y ya sólo queda por optar hacia la sede del judicial.

¿Hacia dónde irá ésta? No queremos prejuzgar, aunque resulta evidente que, con amplias y poderosas complacencias, existe creada una inercia o dinámica vallisoletana, que no sabemos hasta dónde llegará o en qué se sentirá colmada, una vez que las razones burgalesas, que no sólo eran históricas, sino de actualidad y hasta de Estado, han sido absolutamente ignoradas.

A propósito de tal actitud, son muchas las consideraciones que podrían hacerse. Digamos que Castilla y León, que en materia autonómica van a la zaga en tantas y tantas cosas, es la primera región que fija la capitalidad en su Estatuto de Autonomía, aún cuando éste oficialmente todavía no existe, por la simple razón de que aún no está aprobado. Quizá esa anticipación haya estado determinada en favor de una más operante aplicación de la máxima filosófica vallisoletana de que caridades —o prebendas— bien entendidas, deben empezar por uno mismo...

Todo para Valladolid. Conste que la frase no es nuestra, sino de Ignacio Camuñas, diputado vallisoletano, decidido y lógico valedor de la provincia que representa, con la aquiescencia valiosa y caracterizada de Martín Villa y Sánchez Terán, cuya influencia en la región y sus representantes es bien manifiesta. Y si alguna duda existe al respecto, ahí quedan los acuerdos adoptados por unanimidad y democráticamente, eso es cierto, dejando a Burgos en triste soledad.

BANCO ESPAÑOL DE CREDITO, S. A.

MADRID

JUNTA GENERAL ORDINARIA

Se pone en conocimiento de los señores accionistas del Banco que, por no haberse solicitado número suficiente de tarjetas de admisión, se sabe que la Junta convocada no podrá reunirse en primera convocatoria el lunes, día 25 del corriente mes de Mayo.

Por tanto, y para evitar molestias a los señores accionistas, el Consejo anuncia que la Junta general se celebrará en segunda convocatoria el martes, día 26 de Mayo, a las doce de la mañana, en el Palacio de los Deportes de esta capital. La entrada al local podrá hacerse por Avda. de Felipe II, número 19 y también por Fuente del Berro número 24, aunque se recomienda a los señores accionistas que utilicen preferentemente el acceso de Fuente del Berro, para que puedan ser atendidos con mayor comodidad.

Son válidas las tarjetas de admisión expedidas hasta el presente.

Madrid, 22 de Mayo de 1981

El Secretario del Consejo de Administración

DOSITEO BARREIRO MOURENZA

EL GRAN UTILITARIO

SEAT- Panda

- El más barato del mercado
- Consumo 5,5 lts./1oo km.
- El más económico en mantenimiento
- Garantía 1 año
- Financiación en las mejores condiciones

AUTOMOBA S.A. Y BARRIOS S.L.

VIDA CULTURAL

CONCURSO "VIAJES CULTURALES POR ESPAÑA"

Entrega de premios: mañana a mediodía

Como en años anteriores el Ministerio de Cultura convocó al principio de curso 1980-81, el Concurso «Premios Viajes Culturales por España» para estudiantes de 14 a 18 años.

La participación de jóvenes, españoles y extranjeros, ha sido masiva y la tarea de los jurados exhaustiva, como es de suponer.

Recientemente, por Resolución de la Subsecretaría del Ministerio de Cultura se han fallado los premios, que en total alcanzan a 93 Centros de todas las provincias españolas, así como a grupos de estudiantes de Puerto Rico, Suiza, Francia, R.F. Alemana, Portugal, Hong-Kong y Argentina.

Al solemne acto de entrega de premios, que en Burgos afectará a las provincias ee la mitad-Norte de la Península y que suponen un total de ocho millones de pesetas, asistirá el Ilmo. Sr. Subsecretario de Cultura, desplazado expresamente para realzar esta importante entrega cultural desde Madrid, que estará acompañado por nuestras primeras autoridades.

Al acto dará comienzo a las 12 horas del sábado 23 de Mayo, en el salón de actos de la Caja de Ahorros del Círculo (plaza de España) y el orden del mismo se ajustará al siguiente programa:

A las 12: Presentación por el delegado provincial de Cultura de Burgos. Intervención del secretario general de la J.C.A E.C. Entrega de premios. Palabras de un alumno representante de los Centros premiados. Alocución de clausura, por el presidente.

A las 13: Concierto por el Grupo Coral e Instrumental «Antonio de Cabezón».

A las 13,30: Inauguración de la Exposición de Trabajos premiados.

A las 14: En el antiguo Monasterio de San Juan, recepción ofrecida a los asistentes por el Excmo. Auntamiento de Burgos.

IV SEMANA MUSICAL DE CASTILLA

Ayer asistimos al concierto anunciado dentro de IV Semana Musical de Castilla, que organiza Música & 75, quedando gratamente sorprendidos, aunque ya lo esperábamos, de la gran ejecución de don Miguel Castañeda Sancho al piano y del virtuosismo de don Alberto Incertis Carro con el violín.

Primeramente interpretaron la Sonata núm. 12 en Mi Mayor, de Pergolesi y la Sonata núm. 28, en Mi Menor K. V. 304, de Mozart, haciendo vibrar al público que llenaba la sala. Después del descanso nos deleitaron con la Sonata núm. 5 en Fa Mayor Op. 24 (primavera), de L. V. Beethoven. Aplaudiendo con calor el público logró la propina, con lo que el concierto se redondeó al interpretar la Danza Española de Granados. Un éxito.

El recital de piano de hoy, estará interpretado por alumnos de doña Ana María Menchaca, que tocarán obras muy escogidas en solitario y a cuatro manos, con lo que esperamos sea un concierto ameno y del agrado de todo el público.

Entrada gratuita, hora 20,15 de la tarde en el Auditorium de la Caja de Ahorros del Círculo Católico, entrada por calle Julio Sáez de la Hoya.

CERTAMEN DE TEATRO

HOY, EL GRUPO "TABLADILLO" DE BURGOS, REPRESENTARA "TEO JUEGA AL TENIS CON LAS GALAXIAS"

Hoy concluye la fase final del II Certamen de Teatro provincial, con la puesta en escena de la obra original de Orlando Hernández. "Teo juega al tenis con las galaxias", que representará el grupo "Tabladillo", de Burgos. La representación dará comienzo a las 8,15 de la tarde, en la sala del "Gran Teatro".

Ayer, el grupo de Lerma, "La Hormiga", representó "Bodas de Sangre" de Federico García Lorca.

"MEMORIA DE LOS POZOS" REPRESENTADA POR "FORJA"

Es insoslayable la referencia a Valle porque, a pesar de la presencia de Galdós como personaje conductor del drama, es el recuerdo del inmortal gallego el que con más frecuencia nos viene a la mente a lo largo y a lo ancho de la representación de "Memoria de los pozos". No quiero analizar el texto porque el propio autor y los cómicos lo consideran "un tablado de difícil encuadre para fantoches desaforados". Y es cierto que, en su estructura, no es obra de fácil lectura y que sus diálogos están lejos de la claridad y concisión de un Hemingway. Sin embargo, y, a pesar de ello, la impresión global que se desprende, a través de una densa niebla de retórica y barroquismo, —al igual que en Valle— es la visión esperpéntica de una España trágica que, a golpe de pronunciamiento, intrigas de corte pueblerina y mucho dolor y sangre, ha venido dibujando los perfiles de nuestra historia.

Don Benito aduce que la verdadera historia no es la que nos han contado en los libros de texto. Por eso él la noveló en sus "Episodios nacionales". De igual forma, Martín Elizondo, construye su pieza a partir del intento de Galdós, personaje por hacer una dramaturgia de la historia centrada en el período de la regencia. Buen personaje este Galdós —sin duda alguna el mejor de la obra—, manejando a duras penas a sus fantoches. En las escenas finales se nos antoja el Groucho Marx de "Sopa de ganso" defendiendo los últimos reductos de su otrora poderoso Estado. El esperpento del esperpento ¿Por qué no Marx estrella? "El sentido trágico de la vida española sólo puede darse con una estética sistemáticamente deformada".

El idealismo romántico y la furia desatada, la cobardía y el dolor, la muerte y la miseria, el hambre milenaria y las incontenibles ansias de libertad. Todo el revoltijo de la pasión celtibérica es arrojado a la arena del escenario, confundiéndose entre un montón de cachivaches.

Buen montaje el de "Forja" Corrección en la puesta en escena, adecuada dirección de actores —entre los que muy pocos desentonan— y unos efectos sonoros que, aunque producen sobresalto, entran siempre a tiempo y sin fallos De señalar algo negativo anotaríamos la endeblez expositiva del texto, al menos en su primera parte; un poco de atención al bigote de Galdés y el abuso que se viene haciendo del patio de butacas como ampliación del espacio escénico tardío descubrimiento de los grupos teatrales pero que ya empieza a aburrir un poco.

Antonio Gregori

INAUGURADA LA I FERIA DE ARTESANIA POPULAR, EN BURGOS

Alfareros y ceramistas de las provincias de León, Zamora, Valladolid, Salamanca, Santander, Palencia, Madrid y Burgos, exponen sus obras en el antiguo Monasterio de San Juan desde ayer tarde, dentro de la I Feria Nacional de Cerámica Popular.

Se trata de una feria, exposición y concurso y al acto de apertura celebrado a las ocho, asistieron el gobernador civil, señor Del Hoyo Aguilera; el presidente de la Diputación Provincial, señor Montoya Ramos; el delegado provincial de Cultura, señor García Díez y el presidente de la Comisión de Cultura y Enseñanza del Ayuntamiento, señor Del Diego Simón.

Asimismo asistieron otras representaciones de centros culturales, artísticos y docentes de la ciudad, recorriendo con detenimiento toda esta magnífica muestra de artesanía.

El domingo, a la una y media de la tarde se celebrará el acto de clausura, con la entrega de premios.

La feria está organizada por la Delegación Provincial de Cultura a través del Instituto Nacional de la Juventud.

La fotografía de «Fede» muestra un aspecto de la feria artesanal.

ESTA TARDE, CLAUSURA DE LA SEMANA CULTURAL DE SAN PEDRO Y SAN FELICES

Conferencia de fray Valentín de la Cruz y concierto de la Coral «Hispana»

Una interesante conferencia pronunció, en la noche del miércoles, fray Valentín de la Cruz, cronista de la provincia, dentro del programa de la Semana de Cultura del Barrio de San Pedro y San Felices, que ha organizado el Ayuntamiento con la colaboración de la Peña «Los Felices» y la Asociación de Vecinos «Nuestro Barrio».

Tuvo lugar en el Colegio que toma su nombre del barrio y la presentación corrió a cargo del concejal don Miguel Vallecillo Rodríguez.

El orador hizo un estudio histórico del barrio a través de los tiempos, resaltando algunos aspectos de singular interés para el conocimiento de sus orígenes, siguiendo su disertación todos los asistentes con especial interés.

Ayer tarde, la Coral «Hispana», que dirige don Angel del Campo ofreció un magnífico concierto con la presencia de bastante público.

Hoy será clausurada la semana con una actuación del grupo de danzas «Estampas Burgalesas». Se iniciará a las ocho y media de la tarde.

En el CUA

Ayer habló el profesor Enciso sobre la Organización Europea

Hoy dirigirá un Seminario sobre Investigación Histórica

Ayer tuvo lugar a las seis y cuarto de la tarde en el Colegio Universitario una conferencia a cargo del catedrático de la Universidad de Valladolid don Luis Miguel Enciso, sobre «La génesis de la Organización Europea».

Hoy, a las doce, dirigirá un Seminario sobre «Líneas actuales de investigación en Historia Moderna y Contemporánea», en el Salón de actos del centro. Ambos actos forman parte de la serie de actividades que viene desarrollando el Departamento de Historia Contemporánea del C.U.A., a los que están invitadas todas las personas interesadas en estos temas.

DE ARTE

Cózar, expone en «Tagra»

Mañana sábado tendrá lugar a las 7 de la tarde en la Galería de Arte «Tagra», la apertura de una exposición pictórica de notable calidad. Presenta sus obras el artista andaluz Cózar, un excelente paisajista de ya larga andadura por los caminos del arte y con abundante palmarés de apariciones públicas y éxitos. Desde 1958 su actividad en la región levantina (especialmente) y en Andalucía es incesante, jalonándose con numerosos premios.

A Burgos, según el catálogo, trae treinta y nueve óleos, todos paisajes.

La muestra permanecerá abierta hasta el 4 de Junio, pudiendo visitarse a las horas habituales de la sala.

†

TERCER ANIVERSARIO

DE

EL SEÑOR

DON IGNACIO MARTIN CALLEJA

Que falleció el día 22 de Mayo de 1978

Q. E. P. D.

SU ESPOSA, HIJOS, NIETOS Y DEMAS FAMILIA

RUEGAN una oración por el eterno descanso de su alma y la asistencia a la misa, que tendrá lugar, HOY, VIERNES, a la UNA, en la iglesia parroquial de SAN GIL, ABAD, así como al novenario de misas que comenzó el día 19, a la misma hora y en la misma parroquia. Actos de caridad por los que quedarán muy agradecidos.

Burgos, 22 de Mayo de 1981

Lea siempre
Diario de Burgos
BURGOS es cosa nuestra

Alianza Popular protesta por la privación a Burgos de la capitalidad de la Región

«Denuncia la forma en que se realizó la designación» y estima como muy graves las consecuencias

En la tarde de ayer, se reunió la Junta provincial de Alianza Popular de Burgos, en convocatoria extraordinaria con el fin de analizar la situación y valorar las consecuencias del acuerdo tomado por el Comité Regional de UCD, al señalar como capital y sede del Consejo General y las Cortes de Castilla y León, la villa de Tordesillas.

En el transcurso de la misma se acordó:

1.º Manifestar su máxima protesta por privar a Burgos de la capitalidad de la región, que por Historia le corresponde.

2.º Denunciar ante la opinión burgalesa la forma en que se realizó la designación, ya que los representantes de la UCD burgalesa, no sólo no se opusieron en la votación correspondiente, ya que según las notas que recoge la Prensa, ellos se abstuvieron, sino que tan siquiera presentaron como opción la capitalidad de Burgos.

3.º Que si el ambiente general de la Junta Regional de UCD era que la capitalidad no residiera en ninguna de las cabeceras de provincia, Alianza Popular de Burgos, muestra su extrañeza porque a ninguno de nuestros representantes se les ocurriera promover la villa de Lerma, Peñaranda o el mismo Aranda de Duero, con suficiente historia para acoger esa capitalidad.

4.º Recordar que en una entrevista realizada hace unos meses, por una comisión de Alianza Popular de Burgos al presidente de la Autonomía Castellano-Leonesa, Sr. García Verdugo, éste les indicó que la capitalidad provisional se había conseguido para nuestra ciudad, y que se lucharía hasta que ella fuera definitiva.

5.º Que igual que se ha privado a Burgos de la cabecera de Castilla, esta Junta provincial, teme que se la siga privando de cualquier otra circunstancia que impide el crecimiento y desarrollo de nuestra provincia, dado que los representantes que un día eligió el pueblo de Burgos, están dando muestras de su ineficacia en la defensa de los intereses burgaleses, que estos señores han entrado ya en la crónica negra de nuestra historia y si su partido no les da opción a defender a quienes les votaron, sería mejor dimitieran de sus cargos.

6.º Alianza Popular de Burgos, prevé que nuestra provincia va a quedar aislada entre dos ejes de crecimiento: por un lado —el formado por Cantabria-Alava y Rioja— capitales de autonomías respectivas, y por otro lado Valladilid, que se quiere quedar con todo, León y Salamanca, con lo que Burgos quedará estrangulado por ambos lados.

7.º Que cuando Alianza Popular analizaba los diferentes situaciones que se van presentando, tanto a nivel nacional, como provincial, se le suele llamar catastrofista, pero al paso del tiempo, éste nos está dando la razón en todo, Alianza Popular quisiera esta vez equivocarse en sus previsiones sobre el futuro de nuestro querido territorio burgalés, pero teme muy mucho, según se van desenvolviendo los acontecimientos, que esta vez vuelva a tener la razón. En su día, se nos privó de acceder a la Autonomía por el artículo 151, que Alianza Popular propuso en los Ayuntamientos en los que está representada, prevaleciendo el artículo 143 que propuso UCD, y hasta por éste medio se impidió que el pueblo burgalés se definiera en referéndum por su Autonomía, pues mucho nos tememos que hoy, si se hubiera podido celebrar ese referéndum, ese pueblo de Burgos, hubiera contestado afirmativamente, desde luego Alianza Popular de Burgos hubiera meditado mucho su decisión, antes de aconsejar a sus electores».

Del comunicado precedente se hizo entrega a los medios de comunicación.

BACHELLI VUELVE A BURGOS

Nuestro representante en Eurovisión actúa mañana en la ciudad

Nuestro representante en Eurovisión, José María Bachelli, estará en Burgos mañana, actuando en una discoteca de la ciudad. A raíz de su designación para el festival eurovisivo, su figura saltó a los medios de información y hoy su nombre es conocido por casi todos. Pero muy pocos saben que Bachelli pasó un año de su vida en Burgos, acompañando al grupo «Gigante» en recitales por la capital y provincia; muchos jóvenes le han escuchado, quizás sin saberlo.

Precisamente por su, en cierto modo, vinculación con nosotros dedicamos unas líneas a su estancia del sábado— y aprovechamos para contar algo de su vida y de la última fase de su carrera artística.

Bachelli nació en Barcelona; comenzó sus actuaciones en Finlandia, para luego proseguir en España y en Hispanoamérica. Actuó en la edición 1977 del Festival de Benidorm para dedicarse posteriormente al mercado americano. Después de una preparación callada en Barcelona, es designado para representar a España en Eurovisión'81, acontecimiento que le valió para darse a conocer en todo el país.

Tiene editados, hasta el momento, cinco sencillos y dos de larga duración.

Bachelli actuó a lo largo de 1979 con el conjunto «Gigante»; recorrió ese año muchos de los pueblos burgaleses como cantante atracción. Es indiscutible el éxito alcanzado, pues a partir de entonces es llamado por empresarios. Sin embargo, él prefiere quedarse en Barcelona y grabar para TV y la música de «Tres mujeres de hoy», film interpretado por Robin Ellis.

Bachelli recuerda con agrado Burgos y así, mañana actuará en «Rancho Bill» para demostrar que, a pesar de no haber triunfado en Eurovisión, es un gran cantante y para que sus amigos y admiradores puedan comprobar su nuevo espectáculo de indudable calidad.

De paso, degustará otra vez nuestros platos típicos, de los que es un apasionado.

Lea siempre
Diario de Burgos
BURGOS es cosa nuestra

ENTREGA DE SUBVENCIONES A ENTIDADES CULTURALES EN EL CONSEJO DE CASTILLA Y LEON

A mediodía de ayer, en el Palacio provincial, el presidente del Consejo General de Castilla y León, don José Manuel García Verdugo y Candón, procedió a entregar diversas subvenciones concedidas por el Consejo General de Castilla y León a distintas entidades de la región. Al acto asistió el presidente de la Diputación, don Francisco Montoya Ramos.

Se inició con unas breves palabras del Sr. García Verdugo en las que puso de relieve la importancia que el ente preautonómico concede a la labor científica y cultural que se realiza en la región.

Entre las entidades a las que el Consejo General de Castilla y León ha subvencionado, figuran las siguientes:

—250.000 pesetas a la Coral Vallisoletana.

—275.000 pesetas a la Institución cultural «Alfonso X el Sabio», de Salamanca, por la organización de la Semana Cultural castellano-leonesa.

—300.000 pesetas a la Universidad salmantina, para la «XVII Edición de los cursos internacionales de verano».

320.000 pesetas a los «Trovadores de Castilla», de Burgos.

—408.900 pesetas para la «Bienal Internacional del Sonido».

—Un millón de pesetas a la XI Semana de Polifonía y órgano de Avila.

—Un millón de pesetas para el I Certamen de la Artesanía de Castilla y León.

—370.054 pesetas, al Colegio Universitario de Burgos, para la Reunión Bienal de la Real Sociedad Española de Física y Química.

—Dos millones de pesetas a la Semana de Cine de Valladolid.

ACTIVIDADES POLITICAS Y SINDICALES

«NUESTRA CONSTITUCION»: CONCURSO NACIONAL DE F.E.S.I.T.E. - U.S.O.

Con motivo de celebrar FESITE-USO su III Curso de verano, durante la segunda quincena del mes de Julio en Vigo, la Secretaría de Formación ha creído conveniente convocar un curso con dos modalidades:

a) Para profesores afiliados.

b) Para hijos de afiliados a USO.

La temática de ambas modalidades es: «La Constitución española».

Pretende ser la aportación de Unión Sindical Obrera a la campaña nacional de divulgación de nuestra Constitución entre los escolares de cuya educación en democracia y para la democracia depende el futuro de la misma en nuestro país.

MODALIDADES

a) Para profesores.

Pueden participar cuantos profesores lo deseen y estén afiliados a USO, sea cual sea el nivel educativo que impartan. Esta modalidad se regirá por las siguientes bases:

1.— El tema será: «Lecciones escolares sobre la Constitución Española».

2.— El trabajo pedagógico-didáctico puede comprender un máximo de 12 lecciones y debe contener un mínimo de 10, dedicado a escolares de II etapa de EGB.

3.— Pueden utilizarse ilustraciones a la técnica didáctica queda a la libre elección del concursante, al igual que la metodología.

4.— Los trabajos deberán presentarse mecanografiados, a doble espacio y por triplicado ejemplar, siendo el plazo máximo de presentación el día 30 de Junio. Deben dirigirse a: FESITE USO, Plaza de Santa Bárbara, 5 sexto. Madrid-4.

5.— Se concederá un primer premio consistente en 50.000 pesetas y un segundo de 20.000 pesetas.

6.— El jurado entregará su fallo en las jornadas del II curso de verano de FESITE. Su fallo será inapelable y los premios se entregarán a los galardonados en una cena.

7.— Los trabajos deben presentarse bajo «seudónimo», adjuntándose sobre cerrado, en cuyo exterior deberá figurar el seudónimo. En el interior figurarán:

Nombre del autor, dirección completa, teléfono, colegio en el que trabaja, titulación, fecha de afiliación a USO.

8.— USO se reserva la propiedad de los trabajos presentados.

B) para estudiantes:

Pueden participar cuantos estudiantes deseen y sean hijos de trabajadores afiliados a USO

El mencionado concurso se ajustará a las siguientes bases:

1.— El tema del trabajo será: «La Constitución Española vista por un estudiante».

2.— Los concursantes deben ser alumnos de EGB, BUP o COU.

3.— El trabajo debe constar de un máximo de 3 folios .Se presentará por triplicado ejemplar, mecanografiado, a doble espacio y dirigido, antes del día 30 de Junio, a: FESITE - USO Plaza de Santa Bárbara, 5 sexto. Madrid-4.

4.— Se concederán los siguientes premios:

Para participantes de EGB: 1. de 3.000 pesetas; 2. de 1.000 pesetas.

Para participantes de BUP y COU: 1. de 5.000 pesetas, 2 de 2.500 pesetas.

Los mencionados premios se entregarán en un acto realizado al efecto en el curso de verano de FESITE-USO.

5. — El fallo del jurado será inapelable y USO se reserva la propiedad de los trabajos presentados.

Madrid, 2 de Abril de 1981.

COMENZARON LAS NEGOCIACIONES DEL CONVENIO DE «CRIMIDESA»

Ayer, en Cerezo de Río Tirón, en las dependencias de la empresa, dieron comienzo las negociaciones del convenio colectivo de «Crimidesa», cuyo comité de empresa está representado por dos miembros de CC. OO, otros dos como independientes y asesorados por UGT y el quinto también independiente y en representación de técnicos y administrativos.

La reunión de ayer se inició a las cuatro y media de la tarde y, las partes volverán a deliberar en la tarde de hoy. En síntesis hay dos puntos fundamentales en cuanto al convenio: por una parte el tema de los despidos, nueve en total, de los que cinco, según lo acordado al ponerse fin a la huelga mantenida por los mineros, pudieran reanudar su trabajo, con un nuevo contrato, a partir del 29 de Junio próximo.

El otro tema es el mantenimiento del poder adquisitivo de los salarios. La empresa se somete a lo pactado entre la CEOE y la central UGT firmantes del AMI (Acuerdo Marco Interconfederal) que señala como tope máximo para el incremento de los salarios el 15 por 100, mientras que la parte social, en su plataforma reivindicativa fija un 18 por 100.

Las negociaciones, según nuestras noticias transcurren sin tensiones. A última hora de la tarde hubo una asamblea de trabajadores, adoptándose la decisión de llegar a un acuerdo en materia de despidos, mantener el poder adquisitivo, no retroceder en las mejoras sociales conquistadas y continuar negociando la plataforma reivindicativa.

CAMIONES 2ª MANO
TOTALMENTE REVISADOS
PEGASOS-BARREIROS
AVIA-EBRO
2, 3 y 4 EJES
CON Y SIN VOLQUETES
AUPASA
Tlno 72 14 00-PALENCIA

Declaraciones de Sancho Rof sobre la "neumonía atípica"

La Organización Mundial de la Salud dice que la situación no debe justificar modificación en los proyectos de viaje a España

(Viene de primera página)

la rápida propagación de la enfermedad, ni de su virulencia. «Sabemos en un noventa y nueve por ciento de posibilidades que se trata del «mycoplasma neumoniae», pero no conocemos su segundo apellido. Aparte de ésta no existe ninguna información válida, ni demostrable científicamente. Solamente son rumores que no tienen ni la categoría de hipótesis científica». La transmisión del agente causante es similar a la de la gripe, es decir de boca a boca. Los datos oficiales que se conocen y que están comprobados dan 1.200 enfermos y 12 muertes.

Sancho Rof insistió en repetidas ocasiones que «es mucho más grave una gripe, que este brote epidemiológico».

Sobre el hecho de que el primer foco de infección se localizase en Torrejón de Ardoz, el ministro ha afirmado que revisando las fichas epidemiológicas se ha comprobado que el primer fallecimiento, no se produjo en Torrejón sino en un enfermo que habitaba en la calle Blanco Argibay.

No se trata de buscar ahora al culpable, sino de controlar la enfermedad y encontrar el tratamiento adecuado. En este sentido hay que señalar que los enfermos están respondiendo magníficamente al tratamiento que se les aplica».

El ministro aprovechó la ocasión para reconocer el «espléndido comportamiento del personal médico, que ha duplicado las guardias, las asistencias en ambulatorios, de los laboratorios e incluso se han transformado las estructuras internas de algunos hospitales para una mejor atención de los enfermos, sin que se haya producido ninguna queja.

Los expertos médicos afirmaron que esta epidemia no se está produciendo por contagios colectivos. «No se ha dado ni un solo caso de contagio producido en un colegio aunque algún alumno estuviese enfermo. Por tanto se puede asistir al cine o a cualquier tipo de acto colectivo en lugares cerrados sin ningún tipo de temor. El contagio sólo se produce cuando existe una relación íntima como es el caso de las unidades familiares».

También se afirmó que la enfermedad se «extiende pero no es grave. Nadie puede decir cuándo se van a dejar de detectar nuevos casos aislados, ni cuándo el número de altas se igualan al de bajas. Por esta razón el dispositivo sanitario se encuentra en un estado de alerta, pero no de alarma».

DECLARACION DEL DOCTOR PEREZ GALLARDO

Madrid (Logos). — Según el doctor Pérez Gallardo en el Centro de Virología de Majadahonda se habían estudiado hasta el pasado día 5, unas 2.000 muestras referentes a la neumonía atípica. Dijo que el estudio de los virus es lento, salvo en algunos casos que se presentan de forma rápida. «Es triste pero hay que esperar para estar seguros. Las muestras analizadas rápidas a través del microscopio han dado negativas. En las colonias de micoplasmas descubiertas, ha habido de 300 casos estudiados, unos 30 que han dado positivo. Crece bien, pero cuando se quiere resembrar no lo hace tan bien, por lo que las colonias de micoplasmas se comportan de forma rara. No hay todavía certidumbre técnica, pero se trabaja intensamente, aunque probablemente tendrán que transcurrir varias semanas hasta que se tenga certeza de cuál es y cómo se produce el agente causal de la neumonía atípica.

«Puedo decir tajantemente que no se ha hecho ninguna investigación en la base de Torrejón, por lo que son falsas las noticias de que se nos haya impedido el acceso. Hay centenares de muestras que nos aguardan y no podíamos perder el tiempo en hacer investigaciones que no tienen ninguna base científica. Hay que buscar el agente en los laboratorios, la inspección en Torrejón no nos interesa desde el punto de vista técnico».

INFORME DE LA «O. M. S.»

Madrid (Efe). — En relación con el brote de neumonía atípica detectado en España, la Organización Mundial de la Salud ha informado hoy que «la situación actual no debe justificar ninguna modificación de los proyectos de viaje» por parte de los turistas extranjeros que piensan pasar sus vacaciones estivales en España, ha sabido «Efe» en Madrid.

Dicho mensaje de la OMS, máxima autoridad mundial en problemas de salud, es respuesta al telegrama cursado ayer por el director general de la Salud, Luis Valenciano en que informaba sobre los casos de neumonía atípica detectados en España desde comienzos del presente mes.

Las agencias de viajes y los operadores de turismo pueden recabar información de la OMS sobre la neumonía atípica, llamando directamente a la sede central de dicho organismo en Ginebra.

✝

EL SEÑOR

DON AURELIO BUSTO HERMOSILLA

(VICEPRESIDENTE DE LA ASOCIACION PROVINCIAL DE INQUILINOS)

Falleció en el día de ayer, habiendo recibido los Santos Sacramentos y la Bendición Apostólica de Su Santidad

Q. E. P. D.

LA JUNTA DIRECTIVA DE LA ASOCIACION Y EN NOMBRE DE SUS ASOCIADOS

Comunican tan sensible pérdida y ruegan a todos la asistencia a las honras fúnebres y entierro, que se celebrarán, HOY, VIERNES, DIA 22, a las ONCE de la mañana, en la parroquia de SAN COSME Y SAN DAMIAN.

Burgos, 22 de Mayo de 1981

✝

LA SEÑORA

DOÑA FILOMENA GONZALEZ ALONSO

(VIUDA DE VICTOR PORTAL)

Falleció el día de ayer, a los 75 años de edad, después de recibir los Santos Sacramentos y la Bendición de Su Santidad

D. E. P.

Sus resignados hijos, Felicitas, Carmen, Ana, Víctor y Enrique; hijos políticos, Pedro Espinosa, Faustino Herrero, Mariano Ortega, María del Carmen Les y Pilar Vicario; nietos; hermanas, Aniceta, Juana y Paulina; hermanos políticos, sobrinos, primos y demás familia

RUEGAN ORACIONES POR EL ALMA DE LA FINADA

El entierro y funeral se celebrarán HOY, VIERNES, a las DOCE, en la parroquia de SAN GIL ABAD, acto seguido la conducción de la finada al cementerio de San José.

Vivía: San Francisco, 33.

Capilla velatoria: Funeraria «San José». Sala «A».

Burgos, 22 de Mayo de 1981

GRAN TEATRO

¡¡MAÑANA!! SABADO — DESTERNILLANTE ESTRENO ¡EL QUE VD ESPERABA!

=== =====

LA PELICULA MAS DESMADRADA Y DIVERTIDA DEL MOMENTO EN EL MUNDO

¡EL MAS ESPECTACULAR Y ESCANDALOSO EXITO DE CARCAJADAS EN TODA ESPAÑA¡ ES UN GRAN ESTRENO EN EXCLUSIVA QUE ¡¡¡SE LO RECOMENDAMOS!!!

AUTORIZADA MAYORES 16 AÑOS

MINISTERIO DE INDUSTRIA Y ENERGIA

DELEGACION PROVINCIAL

BURGOS

ANUNCIO

A los efectos prevenidos en el artículo 9 del Decreto 2617/1966, de 20 de Octubre, se somete a información pública la petición de la autorización para las instalaciones cuyas características se reseñan a continuación, así como su Declaración en concreto de Utilidad Pública:

Referencias. — R.I. 2.718 – Exp. 36.570 – F. 1.332.
Peticionario. — IBERDUERO, S. A. (DISTRIBUCION BURGOS).

Objeto de la instalación. — Suministrar energía eléctrica al Polígono Industrial Allende Duero, de Aranda de Duero en su tercera fase.

Características principales. — Línea a 44 KV. de 575 metros de longitud sobre torres metálicas, con origen en un apoyo a colocar en sustitución del apoyo N.º 27 actual de la línea enlace EE. TT. DD. y final en un apoyo final de línea con derivación a C.T. calle H-A, LA-110.

— Derivación de línea de A.T. a 44 KV a C.T. Calle H-B en Polígono Industrial Allende Duero, de 20 metros de longitud, con origen en el apoyo N.º 3 de la línea general y final en el nuevo C.T. Proyectado LA-110.

— Derivación de línea de AT a 44 KV. a C.T. Calle H-A, en el Polígono Industrial Allende Duero, de 20 metros de longitud con origen en el apoyo N.º 4 de la línea general y final en el nuevo C.T. proyectado LA-110

— Centro de transformación. Calles H-A y H-B, aéreos, con transformador de 1.000 KVA. de potencia, relación 44.000/380 V.

Procedencia de los materiales. – Nacional.
Presupuesto. — 11.591.206 pesetas.

Lo que se hace público para que pueda examinarse el Proyecto de la instalación en la Delegación Provincial del Ministerio de Industria y Energía en Burgos, calle Madrid, N.º 17 y formularse las reclamaciones que se estimen oportunas en el plazo de 30 días contados a partir del día siguiente al de la publicación de este anuncio.

Burgos, 11 de Mayo de 1981
EL DELEGADO PROVINCIAL,
Delfín Prieto Callejo

«Si Heribert Barrera predica el desprecio, es normal que un joven más radical nos pegue un tiro»

El catedrático y escritor, víctima de un cobarde ataque en Barcelona habla de «síntomas de un terror total»

"Evítese un enfrentamiento de comunidades", (Hogar Castellano Leonés)

(Viene de primera página)

apoderarse del Documento Nacional de Identidad, así como haciéndole algunas preguntas relativas al "manifiesto de los 2.300" Cerciorados de que efectivamente era Federico Jiménez Losantos, uno de los asaltantes que hablaba en catalán le hizo un disparo contra la pierna derecha.

Durante el desarrollo de los hechos, la compañera de trabajo del agredido permaneció en el lugar de los hechos, maniatada y con un esparadrapo en la boca.

Posteriormente, Federico Jeménez Losantos fue ingresado en el Hospital Clínico de Barcelona por efectivos policiales que habían sido avisado del hecho y, tras ser asistido de la herida fue trasladado a su domicilio, con pronóstico de herida menos grave en la pierna derecha.

Poco después se recibió en el diario "Avui" una llamada telefónica, en la que se reivindicaba el hecho en nombre del grupo "Terra Lliure" ("Tierra Libre").

En la llamada al diario catalán se indicó el lugar en que estaba "atado a un árbol y herido Federico Jiménez Losantos, uno de los que elaboraron el "manifiesto de los 2.300".

DECLARACIONES DE JIMENEZ LOSANTOS

Barcelona (Agencias). — "Si el presidente del Parlamento catalán, Heribert Barrera, predica el desprecio, es normal que un joven un poco más radical nos pegue un tiro" declaró Federico Jiménez Losantos tras el atentado de ayer noche, en el que dos personas le ataron a un árbol y le dispararon a las piernas.

Indica el profesor de Literatura que "francamente, no se cuel puede ser el próximo paso que den. Espero que nadie caiga en la provocación y se tome la justicia por su mano atentando contra nadie, porque con que haya miserables en un lado es suficiente".

Jiménez Losantos añadió: "A esta situación no se hubiera llegado sin la campaña de intoxicación de la mayoría de la Prensa de Barcelona y alguna de Madrid a base de insultos y falsificaciones, como en el caso de "El País", que espero que ahora no me acuse de desestabilizar la democracia porque me pegan un tiro".

Con relación al atentado, el profesor afirma: «Yo les pregunté si es que me iban a matar, a lo cual no respondieron hasta hablar unos momentos entre ellos en voz baja. Después se me acercó uno de ellos y me dijo: «No te vamos a matar, por el momento, pero te vamos a dejar un recuerdo». Me apuntó a la rodilla y yo me di cuenta de que no me iban a dar el tiro en la nuca, pero tenían intención de dejarme cojo. El individuo disparó, pero se le encasquilló la pistola y entonces, allí mismo la volvió a montar y a quemarropa me disparó en la rodilla. Lo que pasa es que me debí mover un poco y el tiro sólo me rozó la rótula y pasó rozando también el fémur, en una trayectoria de entrada con salida un poco por encima de la rodilla. Y sigue diciendo:

«Nos dejaron allí atados y se fueron en el mismo coche que nos habían robado. Tuve la suerte de que mi compañera se desatara en seguida y que de pronto pasara por allí un coche «Zeta» que me llevó al Hospital Clínico donde me hicieron la cura de urgencia, porque si no, podíamos haber pasado allí la noche. La Policía se portó maravillosamente conmigo».

«Después de la campaña de intolerancia, de injurias y calumnias, de meses y más meses llamándome canalla y fascista, lo raro es que sólo me haya tocado a mí y que por el momento, como dijeron ellos, no me pegaran un tiro en la nuca, pero son síntomas claros de un terror total».

DECLARACIONES DEL COMITE DE REDACCION

Barcelona (Efe). — «Este acto, desgraciadamente, viene a dar la razón, de forma dramática, a todo cuanto en el manifiesto hemos expresado».

Así lo afirman en una declaración conjunta facilitada a «Efe», tres de los miembros del Comité de Redacción del «Manifiesto por la Igualdad de Derechos Lingüísticos en Cataluña» sobre el atentado contra el profesor Jiménez Losantos.

«Queremos hacer llegar a la opinión pública —se afirma— nuestra repulsa y total condena de semejante acto brutal e incalificable».

Se agrega que «expresamos públicamente nuestro rechazo de la violencia, la provocación y la intolerancia con que los autores de esta salvaje agresión pretenden intimidar a quienes, en el legítimo ejercicio de uno de los derechos democráticos más elementales, hemos expresado libremente nuestra opinión acerca de los graves problemas que amenazan la convivencia en Cataluña».

«No estamos dispuestos —se añade— a tolerar más agresiones físicas y morales, por lo que pedimos a los responsables públicos que tomen todas las medidas necesarias para cortar de raíz estos actos de violencia».

Se precisa luego que «seguir fomentando sentimientos ultracatalanistas, tal como están haciendo no sólo grupos minoritarios radicales sino responsables públicos, como el presidente del Parlamento Catalán o la mayoría de los actuales cargos de la Generalitat, con la connivencia y apoyo del resto de los partidos políticos, es, lo decimos una vez más, un suicidio político de imprevisibles consecuencias».

CONDENA DE LA GENERALIDAD

Barcelona (Efe). — El Consejo Ejecutivo de la Generalidad ha condenado, «rotundamente y sin paliativos», la agresión que sufrió el profesor y firmante del «manifiesto de los 2.300», Federico Jiménez Losantos.

BURGOS POR SU UNIVERSIDAD

HOY, DIA 22, A LAS 8 TARDE

EN EL SALON DE ESTRADOS DE LA EXCELENTISIMA DIPUTACION PROVINCIAL. A CARGO DEL

ILMO. SR. DON GONZALO HERRANZ RODRIGUEZ

DECANO DE LA FACULTAD DE MEDICINA DE LA UNIVERSIDAD DE NAVARRA.

CONFERENCIA - COLOQUIO SOBRE

EL FUTURO DE LA ENSEÑANZA DE LA MEDICINA

«AMIGOS DE LA UNIVERSIDAD DE BURGOS» INVITA A ESTE ACTO A TODOS LOS BURGALESES

SE ESTUDIA UN NUEVO PLAN DE BACHILLERATO

Madrid (Efe). — El Ministerio de Educación y Ciencia dará a conocer próximamente un informe sobre el nuevo plan de estudios de Bachillerato, según anunció hoy el titular del Departamento, Juan Antonio Ortega y Díaz Ambrona a los miembros de la nueva Junta Nacional de la Asociación de Profesores Agregados de Bachillerato.

Este informe servirá de documento de trabajo —dijo el ministro— para recoger las sugerencias que, al respecto, propongan los profesores de Bachillerato.

El presidente de la Asociación de Agregados, Francisco Gómez Hueso, expuso al ministro de Educación la problemática general de la Enseñanza Media a partir de la implantación del actual sistema de evalución continuada.

EN POCAS LINEAS

SACHA DISTEL, EN ESPAÑA. — Madrid (Logos). Sacha Distel vendrá el próximo mes de Junio a España para presentar por primera vez en nuestro país su espectáculo. El cantante francés actuará en Madrid , en Barcelona. El espectáculo, que rebasa los límites de lo que se conoce generalmente como recital de un cantante, tiene una duración de dos horas y en él intervienen 15 personas, entre músicos, cantantes, bailarinas y humoristas.

* * *

COMIENZAN LAS OBRAS DE REMODELACION DEL HOTEL ««CORONA DE ARAGON». — Zaragoza (Logos). — Han comenzado las obras de remodelación y acondicionamiento del siniestrado hotel «Corona de Aragón». Si se cumplen los plazos previstos se cree que para las próximas fiestas del Pilar entrará de nuevo en funcionamiento. Cuando aún no se han cumplido dos años (hay que recordar que el incendio se produjo el 22 de Julio, costando 76 vidas y más de 113 heridos), han comenzado las obras, cuyo importe se calcula van a superar los 600 millones de pesetas, asegurándose que dos empresas árabes participan en las mismas con sus petrodólares.

* * *

DETECTADA LA CIRCULACION DE NUMEROSOS BILLETES FALSOS DE MIL PESETAS EN GALICIA. — Lugo (Efe). — Ha sido detectada en Lugo y otras zonas de Galicia la circulación de numerosos billetes falsos de mil pesetas. Aunque no se han producido denuncias hasta el momento, en fuentes bancarias se ha confirmado la noticia, informa «La Voz de Galicia». Según estas fuentes, la falsificación no es detectable al tacto, por lo que la circulación no se detiene hasta que entra en el circuito bancario.

* * *

EL MINISTERIO DE HACIENDA PASA AL FISCAL GENERAL UNA INFORMACION DEL DIARIO «EGIN». — Madrid (Efe). — El Ministerio de Hacienda, a través de la Dirección General de lo Contencioso del Estado, ha dado cuenta al fiscal general del Estado, por si fuera constitutiva de delito, de la información publicada por el diario «Egin», correspondiente al pasado domingo, 17 de este mes, que bajo el título «EMK tranquiliza a los que no han declarado a Hacienda». reproducía en parte un comunicado del partido EMK. Según una nota informativa del citado Departamento ministerial, en el escrito del EMK, partido abertzale vasco de escasa representatividad política, se vertían graves injurias contra la actuación del Gobierno y del Ministerio de Hacienda, incitando claramente al no cumplimiento de las Leyes vigentes, aprobadas en las Cámaras por los legítimos representantes democráticos del pueblo español.

* * *

SE PROPONE UN SOLO NUMERO DE TRES CIFRAS PARA LLAMAR A LOS BOMBEROS EN TODA ESPAÑA. — Zaragoza (Logos). — La conveniencia de que el Gobierno elabore una legislación básica contra los siniestros y las ventajas de un teléfono de sólo tres cifras, que sirva en toda España para llamar a los bomberos, han sido los temas claves que abordaron los concejales y delegados de extinción de incendios de 19 provincias, en una reunión mantenida en Zaragoza.

MINISTERIO DE INDUSTRIA Y ENERGIA

DELEGACION PROVINCIAL

BURGOS

ANUNCIO

A los efectos prevenidos en el artículo 9 del Decreto 2617/1966, de 20 de Octubre, se somete a información pública la petición de la autorización para así como su Declaración en concreto de Utilidad Pública las instalaciones cuyas características se reseñan a continuación:

Referencias. — R.I. 2.718 — Exp. 36.471 — F. 1.326

Peticionario. — IBERDUERO, S. A. (DISTRIBUCION BURGOS).

Objeto de la instalación. — Cambio de conductor, con el fin de aumentar la capacidad de transporte de ese tramo de línea.

Características principales. — Cambio de conductor, aislamiento y apoyos N.º 1 y 12 de la línea Gamonal Industrial I, entre el C.T. Villafría-Arenas y el enlace con la línea Gamonal Industrial V, afectando dicho cambio a una longitud de 1.394 metros, LA-56,6.

Procedencia de los materiales. — Nacional.

Presupuesto. — 853.175 pesetas.

Lo que se hace público para que pueda examinarse el Proyecto de la instalación en la Delegación Provincial del Ministerio de Industria y Energía en Burgos, calle Madrid, N.º 17 y formularse las reclamaciones que se estimen oportunas en el plazo de 30 días contados a partir del día siguiente al de la publicación de este anuncio.

Burgos, 11 de Mayo de 1981
EL DELEGADO PROVINCIAL,
Delfín Prieto Callejo

Rosón informa sobre el «caso de Almería»

(Viene de primera página)

ta Interior, y en el convencimiento de que se haya ante peligrosos y expertos terroristas, tras la maniobra imprescindible para evitar el atropello de los guardias que se encuentran tumbados en la calzada ordena que se haga fuego sobre las ruedas del vehículo «Ford Fiesta», al objeto de evitar la fuga de los conducidos».

—«Que nos encontramos ante el hecho de una confusión reiterada en la identidad de las personas, que tiene su origen en unas circunstancias casuales absolutamente ajenas e independientemente de las Fuerzas de Seguridad del Estado. Y especialmente la aludida denuncia de los ciudadanos mencionados al principio».

—«Que entre estas circunstancias merece ser destacada la identificación como presuntos terroristas, especialmente peligrosos y adiestrados, que de las víctimas hacen varias personas, todas ellas civiles, las cuales, en la segura convicción de tal identificación, la ponen en conocimiento de la Policía y de la Guardia Civil, por separado y de manera expontánea».

—«Que la identificación es creíble, no sólo por la reiteración de los testimonios, sino porque se produce al día siguiente del atentado contra el teniente general Valenzuela y, por tanto, cuando está reciente la publicación de las fotografías de los presuntos asesinos».

—«Que este error de origen ajeno a las Fuerzas de Seguridad, no condiciona, según la información privativa, la actuación de éstas, puesto que, en todo momento, tratan de llegar a la verdadera identidad de los detenidos por todos los procedimientos a su alcance, sin que los datos que van adquiriendo contribuyan a deshacer, sino todo lo contrario, la confusión creada».

—«Que el hallazgo de las armas escondidas en el «Ford Fiesta» así como los silencios y contradicciones de los detenidos añaden confusión a la confusión y aumentan las primeras sospechas».

—«Que la conducta posterior de los detenidos no ayuda precisamente a deshacer la acumulación de los errores en la identificación de los detenidos y de las sospechas sobre su identidad».

El señor Rosón dijo que «el relato de los sucesos contenidos en este informe está basado fundamentalmente en las declaraciones de los miembros de las Fuerzas de Seguridad que procedieron a la detención y traslado de las víctimas, ya que otras posibles declaraciones deben producirse ante el juez.

Con aporreo de las bancas acogieron los portavoces y comisionados de los partidos de izquierda, socialista y comunista fundamentalmente, las manifestaciones e información que hizo el ministro del Interior.

El Rey, doctor "Honoris causa" por la Universidad de Toledo (USA)

Madrid (Efe). — Una delegación del Ayuntamiento de Toledo (Ohio) ha hecho entrega a Su Majestad el Rey don Juan Carlos del nombramiento de doctor «Honoris causa» de la Universidad de esta ciudad americana.

En el palacio de la Zarzuela fueron recibidos esta mañana por el Rey el alcalde de Toledo, Juan Ignacio Mesa Ruiz, acompañado por otros miembros de la Corporación municipal, y una delegación del Ayuntamiento de Toledo (Ohío).

La delegación del Ayuntamiento de Toledo (Ohío) se encuentra en España con motivo del cincuenta aniversario de hermanamiento de las dos citadas ciudades, y acude a nuestro país en redes que hay en el Mundo con presentaciós de las 33 ciuda- el nombre de Toledo.

En el transcurso de la audiencia, la citada delegación hizo entrega a don Juan Carlos del nombramiento de Su Majestad de doctor honoris causa de la Universidad de Toledo (Ohío).

EN
AVDA. GRAL. SANJURJO, 35
TEL. 238490 * BURGOS

La Clave

* venta e instalacion de toda clase de cerraduras de seguridad.
* blindaje de puertas
* puertas blindadas
* puertas nobles de interior

PIDA PRESUPUESTO SIN COMPROMISO

MINISTERIO DE INDUSTRIA Y ENERGIA

DELEGACION PROVINCIAL

BURGOS

ANUNCIO

A los efectos prevenidos en el artículo 9 del Decreto 2617/1966 y en el Decreto 2619/1966, ambos de 20 de Octubre, se somete a información pública la petición de la autorización para las instalaciones cuyas características se reseñan, así como la Declaración en concreto de Utilidad Pública de las mismas:

Referencias. — R.I. 2.718 — Exp. 36.568 — F. 1.330.
Peticionario. — IBERDUERO, S. A. (DISTRIBUCION BURGOS).

Objeto de la instalación. — Atender la petición de suministro de energía eléctrica del Ayuntamiento de Modúbar de San Cibrián, para una elevadora de aguas.

Características principales. — Línea a 13,2 V. de 3.544 metros de longitud sobre postes de hormigón y metálicos con origen en apoyo metálico a colocar y final en el C.T. Modúbar de San Cibrián (Nuevo).
— Línea a 13,2 KV. de 195 metros de longitud, sobre apoyos de hormigón, con origen en el apoyo N.º 1 de la línea a C.T. Modúbar de San Cibrián y final en el C.T. actual de Modúbar de la Cuesta.
— Centro de transformación Modúbar de San Cibrián (Nuevo) aéreo sobre postes, con transformador de 25 KVA. de potencia y relación 13.200/398-230 V.

Procedencia de los materiales. — Nacional.
Presupuesto. — 3.743.237 pesetas.

Lo que se hace público para que pueda examinarse el Proyecto de la instalación en la Delegación Provincial del Ministerio de Industria y Energía en Burgos, calle Madrid, N.º 17 y formularse las reclamaciones que se estimen oportunas en el plazo de 30 días contados a partir del día siguiente al de la publicación de este anuncio.

Burgos, 11 de Mayo de 1981
EL DELEGADO PROVINCIAL,
PD/ EL INGENIERO JEFE DE
LA SECCION DE INDUSTRIA,
Galo Barhona Alvarez

HACIENDA INFORMA

FICHA Nº 7

Devoluciones

Si la declaración resulta con derecho a devolución el contribuyente deberá acompañar los siguientes documentos:

■ *Carta de pago justificativa de los ingresos a cuenta fraccionados.*

■ *En el caso de retenciones a cuenta por rendimientos del Trabajo Personal, Certificación de la Empresa o del profesional empleador conteniendo todos los datos que para este caso se especifican en los Impresos de la declaración.*

■ *Cuando se trate de retenciones a cuenta por rendimientos del capital mobiliario (acciones, obligaciones...) Certificación de la entidad o empresa pagadora.*

■ *Si estos rendimientos fuesen abonados a través de Banco o Caja de Ahorros basta con las comunicaciones que estas entidades realizan a los interesados.*

■ *Escrito en el que se ponga de manifiesto el medio elegido para la devolución (Transferencia bancaria, o Talón del Banco de España).*

Recuerde:

- Las declaraciones con derecho a devolución se presentarán del 10 al 30 de Junio.
- Puede adquirir los impresos en Estancos y Delegaciones de Hacienda.
- Junto con la declaración de la Renta, deberá presentar la del Patrimonio, si estuviera obligado a ello.
- También deberá presentar, al mismo tiempo, la declaración anual por Estimación Objetiva Singular, si estuviera acogido al referido régimen.
- Consulte cualquier duda en las Oficinas de Información y Delegaciones de Hacienda.

IMPUESTO SOBRE LA RENTA

Declare en beneficio de todos

INFORMACION PUBLICA RELATIVA A LA AUTORIZACION DE INSTALACIONES A LA EMPRESA NACIONAL DEL GAS, S. A. (ENAGAS) PARA LA CONSTRUCCION DEL GASODUCTO HARO (RIOJA) - IGLESIAS (BURGOS)

RELACION CONCRETA E INDIVIDUALIZADA DE BIENES Y DERECHOS AFECTADOS

PROVINCIA DE BURGOS

TERMINO MUNICIPAL DE BRIVIESCA

(CONTINUACION)

FINCA NUM.	TITULAR Y DOMICILIO	AFECCION: Servidumbre de paso m. l. (1)	AFECCION: Ocupación Temporal (m.²)	DATOS CATASTRALES: Polígono N.º	DATOS CATASTRALES: Parcela N.º	NATURALEZA
BU-BV-16	Ayuntamiento de Briviesca	84	1.332	19	1.103	Ls.
BU-BV-17	Ascensión Alonso Sáez. — Prádanos de Bureba (Burgos)	38	645	19	1.102	Ls.
BU-BV-18	Ayuntamiento de Briviesca	15	172			Camino
BU-BV-19	María Teresa Moneo Viadas. — Príncipe Viana, 12-4.º. Estella (Navarra)	10	246	20	1.178	Ls.
BU-BV-20	Comisaría de Aguas del Ebro. — Paseo de Sagasta, N.º 28. Zaragoza	22	314	20		Arroyo
BU-BV-21	Isidro Torrecilla Caño. — Quintanilla (Burgos)	189	3.928	20	1.177	Ls.
BU-BV-22	Comisaría de Aguas del Ebro. — Paseo de Sagasta, N.º 28. Zaragoza	18	324	20		Arroyo
BU-BV-23	Isidro Torrecilla Caño. — Quintanilla (Burgos)	124	3.045	20	1.177	Ls.
BU-BV-24	Comisaría de Aguas del Ebro. — Paseo de Sagasta, N.º 28. Zaragoza	14	418	20		Arroyo
BU-BV-25	María Teresa Moneo Viadas. — Príncipe Viana, 12-4.º. Estella (Navarra)	75	1.015	20	1.178	Ls.
BU-BV-26	Comisaría de Aguas del Ebro. — Paseo de Sagasta, N.º 28. Zaragoza	33	548	20		Arroyo
BU-BV-27	Ayuntamiento de Briviesca	54	1.065	20		Mb.
BU-BV-28	Ayuntamiento de Briviesca	105	2.164	20	1.176	Ls.
BU-BV-29	Ayuntamiento de Briviesca	158	3.023	20		Mb.
BU-BV-30	Emeteria del Campo Viadas. — Calle Santa Inés, número 10. Briviesca	67	1.355	20	1.186	Ls.
BU-BV-31	Ignacio Ortiz Manzanedo. — Calle Mayor, 37. Briviesca (Burgos)	42	785	20	1.170	Ls.
BU-BV-32	Comisaría de Aguas del Ebro. — Paseo de Sagasta, N.º 28. Zaragoza	9	180	20		Arroyo
BU-BV-33	Ireneo Uzquiza Saiz. — Calle Marqués de Torresoto, 21. Briviesca	48	930	20	1.187	Ls.
BU-BV-34	Ayuntamiento de Briviesca	117	2.324	20		Mb.
BU-BV-35	Ayuntamiento de Briviesca	15	279	20		Camino
BU-BV-36	Felipe del Val Sanz. — Calle San Roque, N.º 9. Briviesca.	140	3.874	20	1.168	Ls.
BU-BV-37	Emeteria del Campo Viadas. — Calle Santa Inés, número 10. Briviesca	131	2.610	20	1.167	Ls.
BU-BV-38	Encarnación Llanos Manzanedo. — Avda. Reyes Católicos, número 22 Briviesca	292	5.725	21	1.269	Ls.
BU-BV-39	Ignacio Ortiz Manzanedo. — Calle Mayor, 37-2.º D. Briviesca (Burgos)	14	336		1.166	Ls.
BU-BV-40	Ayuntamiento de Briviesca	11	218	20		Mb.
BU-BV-42	Ignacio Ortiz Manzanedo. — Calle Mayor, N.º 37-2.º D. Briviesca	121	1.500	22	1.266	Ls.
BU-BV-43	Julián Cuartango Pérez. — C/ Mayor, N.º 66. Briviesca.	231	4.580	22	1.270	Ls.
BU-BV-44	Ayuntamiento de Briviesca	161	3.245	22		Camino y Mb.
BU-BV-45	Felipe del Campo Cuesta. — Calle Santa Inés, N.º 23. Briviesca	—	45	22	1.272	Ls.
BU-BV-46	Felipe del Campo Cuesta. — Calle Santa Inés, N.º 23. Briviesca	111	2.140	22	1.272	Ls.
BU-BV-47	Floriano Sáez García. — Bañuelos (Burgos)	95	1.900	22	1.294	Ls.
BU-BV-48	Ayuntamiento de Briviesca	170	3.835	22		Mb. y camino
BU-BV-49	Floriano Sáez García. — Bañuelos (Burgos)	310	5.680	22	1.294	Ls.
BU-BV-50	Ayuntamiento de Briviesca	4	80			Camino
BU-BV-51	Domingo Ortiz García	87	1.740	22	1.289	Ls.
BU-BV-52	Iefatura Provincial de Carreteras. — Avenida del Cid. Burgos	13	245			Carretera
BU-BV-53	Ayuntamiento de Briviesca	25	555	23		Mb.
BU-BV-54	Ayuntamiento de Briviesca	4	80	23		Camino
BU-BV-55	Ayuntamiento de Briviesca	138	2.142	23	1.364	Ls.
BU-BV-56	Demetrio Torre Sáez. — Castil de Carrias (Burgos)	—	600	23	1.363	Ls.
BU-BV-57	Mariano Viadas Conde. — San Roque, N.º 16-1.º. Briviesca	50	1.000	23	1.358	Ls.
BU-BV-58	Luis del Campo Cuesta. — Calle Santa Ana, N.º 17. Briviesca	117,5	2.340	23	1.357	Ls.
BU-BV-59	Felipe del Campo Cuesta. — Calle Santa Inés, N.º 23. Briviesca	207	4.140	23	1.354	Ls.
BU-BV-60	Teodora Martínez González. — Calle Santa Inés, N.º 23. Briviesca	17	340	23	1.353	Ls.
BU-BV-61	Pedro Alonso Ortega. — Cameno (Burgos)	140	2.800	23	1.352	Ls.
BU-BV-62	Manuel Martínez del Campo. — Calle Los Baños, número 9. Briviesca (Burgos)	89	1.780	23	1.349	Ls.
BU-BV-63	Pablo Hernáez García. — Bañuelos de Bureba (Burgos).	59	1.180	23	1.348	Ls.
BU-BV-64	María Carranza Varga. — Bañuelos de Bureba (Burgos).	39	780	23	1.347	Ls.
BU-BV-65	María Viadas del Campo. — Calle La Arboleda, 8. Briviesca (Burgos)	39	770	23	1.346	Ls.
BU-BV-65 BIS	Manuel Viadas del Campo. — Calle San Roque, 18. Briviesca (Burgos)					
BU-BV-66	Ayuntamiento de Briviesca	6	120	23		Camino
BU-BV-67	Angel Martínez Prado. — Calle Juan Cartora, 5. Briviesca (Burgos)	132	2.620	23	1.345	Ls.
BU-BV-68	Rafael Martínez Martínez. — Calle Fray Justo, 2. Briviesca (Burgos)	125	2.480	23	1.344	Ls.
BU-BV-69	Ayuntamiento de Briviesca	11	262	23		Camino
BU-BV-70	Antonia Martínez Pérez. — Calle La Ronda Arriba, 10. Briviesca (Burgos)	20	470	23	1.343	Ls.
BU-BV-71	Francisco Martínez Martínez. — Calle Mayor, N.º 35. Briviesca (Burgos)	—	10	23	1.372	Ls.
BU-BV-72	Máxima Martínez Martínez. — Calle Príncipe Asturias, 15. Briviesca (Burgos)	107	2.014	23	1.374	Ls.
BU-BV-73	Manuel Martínez Prado. — C/ Ctra. Valzado, N. º 2. Briviesca	116	2.320	23	1.375	Ls.
BU-BV-74	Félix Martínez Prado. — Los Baños, 40. Briviesca (Burgos)	105	2.000	23	1.376	Ls.

(1) Medidas sobre eje del Gasoducto.

LEYENDA DE ABREVIATURAS UTILIZADAS. — Ls: Labor secano. Mb: Monte bajo. Ma: Monte alto. Er: Erial. Arb: Arbolado.

(Pasa a la página siguiente)

TERMINO MUNICIPAL DE BRIVIESCA

(Viene de la página anterior)

FINCA NUM.	TITULAR Y DOMICILIO	AFECCION: Servidumbre de paso m. l. (1)	AFECCION: Ocupación Temporal (m.²)	DATOS CATASTRALES: Parcela N.º	DATOS CATASTRALES: Polígono N.º	NATURALEZA
BU-BV-75	Ayuntamiento de Briviesca	8	160			Camino
BU-BV-76	Emilio del Val Sanz. — Calle General Mola, 62. Briviesca (Burgos)	275	5.540	25	1.436	Ls.
BU-BV-77	Elisa Gómez Cuevas. — Calle Cortes, N.º 21. Briviesca (Burgos)	175	3.500	26	1.437	Ls.
BU-BV-78	Ayuntamiento de Briviesca	6	120	26		Camino
BU-BV-79	Manuel Martínez del Campo. — Calle Los Baños, N.º 9. Briviesca (Burgos)	252	5.020	26	1.441-1.463	Ls.
BU-BV-80	Claudio Labarga Martínez. — Calle Camino Viejo, N.º 19. Briviesca (Burgos)	360	7.190	26	1.462	Ls.-Mb.
BU-BV-81	Fernando Ortega Ruiz. — Ctra. Quintanillabón, N.º 22. Briviesca (Burgos)	66	1.315	26	1.470	Ls.
BU-BV-82	Benito Gómez Prado. — Calle Pedro Ruiz, N.º 29. Briviesca (Burgos)	297	5.950	26	1.472-1.471	Ls.
BU-BV-83	Ayuntamiento de Briviesca	9	180	26		Camino
BU-BV-84	Rosario Martínez Ruiz. — Calle Los Baños, N.º 9. Briviesca (Burgos)	134	2.615	26	1.473	Ls.
BU-BV-85	Ayuntamiento de Briviesca	17	340	26		Camino
BU-BV-86	Hnos. Campo Montoya. — Pedro Ruiz, N.º 33. Briviesca (Burgos)	35	1.822	26	1.477	Ls.
BU-BV-87	María Paz Amigo Gómez. — Cameno (Burgos)	82	1.360	26	1.474	Ls.
BU-BV-88	Manuel Ruiz Viadas. — Calle Mayor, 18. Briviesca (Burgos)	346	6.966	26	1.475	Ls.
BU-BV-89	Jefatura Provincial de Carreteras. Avda. Cid. Burgos	12	240	26		Carretera
BU-BV-90	Hnos. Alonso Ortiz. — Cameno (Burgos).	127	2.536	26	Excluída	Ls.

TERMINO MUNICIPAL DE PRADANOS DE BUREBA

FINCA NUM.	TITULAR Y DOMICILIO	AFECCION: Servidumbre de paso m. l. (1)	AFECCION: Ocupación Temporal (m.²)	DATOS CATASTRALES: Parcela N.º	DATOS CATASTRALES: Polígono N.º	NATURALEZA
BU-PR-1	Ruperto Gómez. — Prádanos de Bureba (Burgos)	118	2.010 y 2.227	4	26	Ls.
BU-PR-2	Ayuntamiento de Prádanos de Bureba	—	122	4		Ls.
BU-PR-3	José Monasterio. — Prádanos de Bureba (Burgos)	—	15	4	190	Ls.
BU-PR-4	Ayuntamiento de Prádanos de Bureba	13	220	4		Camino
BU-PR-5	Manuel Ruiz Barriocanal. — Calle Pasaje, 7-1.º. San Martín de V. (Madrid)	127	2.470	4	121	Ls.
BU-PR-6	Ayuntamiento de Prádanos de Bureba	26	540	4		Camino
BU-PR-7	Adela Soto. — Prádanos de Bureba (Burgos)	75	1.495	4	32	Ls.
BU-PR-8	Comisaría de Aguas del Ebro. — Paseo de Sagasta, N.º 28. Zaragoza	15	330	4		Arroyo
BU-PR-9	Cayetano Vesga Gómez. — Prádanos de Bureba (Burgos).	—	95	4	117	Ls.
BU-PR-10	Adela Soto. — Prádanos de Bureba (Burgos)	10	170	4	32	Ls.
BU-PR-11	Ayuntamiento de Prádanos de Bureba	7	140	4		Camino
BU-PR-12	Ayuntamiento de Prádanos de Bureba	56	1.690	4	4	Mb.
BU-PR-13	Dionisia González Díaz. — Prádanos de Bureba (Burgos).	39	578	4	372	Ls.
BU-PR-14	Ayuntamiento de Prádanos de Bureba	22	510	4	4	Mb.
BU-PR-15	Dionisio González Díaz. — Prádanos de Bureba (Burgos).	28	533	4	372	Ls.
BU-PR-16	Ayuntamiento de Prádanos de Bureba	5	137	4		Er.
BU-PR-17	José María Monasterio Mateo. — Prádanos de Bureba (Burgos)	110	2.270	4	369	Ls.
BU-PR-18	Julia López Ortiz. — Prádanos de Bureba (Burgos)	36	750	4	367	Ls.
BU-PR-19	Ayuntamiento de Prádanos de Bureba	345	6.880	4	4	Mb.
BU-PR-20	Segundo Solas Virumbrales. — Prádanos de Bureba (Burgos)	220 y 121	4.380	4	146 y 96	Ls.
BU-PR-21	Ayuntamiento de Prádanos de Bureba	7	140	4		Camino
BU-PR-22	Ayuntamiento de Prádanos de Bureba	4,5	90	5	4	Er.
BU-PR-23	Amparo Hernando Temiño. — Calle Las Calzadas, 20-bis, 4.º (Burgos)	56	1.174	5	67	Ls.
BU-PR-24	Ayuntamiento de Prádanos de Bureba	38	666	5	5	Mb.-Ls.
BU-PR-25	Cayetano Vesga Gómez. — Prádanos de Bureba (Burgos).	14	290	5	287	Ls.
BU-PR-26	Ayuntamiento de Prádanos de Bureba	12	240	5		Mb.
BU-PR-27	Pedro López Quintana. — Prádanos de Bureba (Burgos).	8,5	200	5	91	Ls.
BU-PR-28	Ayuntamiento de Prádanos de Bureba	6	143	5		Camino
BU-PR-29	Encarnación Monasterio Díez. — Prádanos de Bureba (Burgos)	87	1.600	5	46	Ls.
BU-PR-30	Gabino Barriocanal Ruiz. — Prádanos de Bureba (Burgos).	93	1.940	5	22	Ls.
BU-PR-31	Ayuntamiento de Prádanos de Bureba	64	1.231	5		Ls.
BU-PR-32	Encarnación Monasterio Díez. — Prádanos de Bureba (Burgos)	—	140	5	46	Ls.
BU-PR-33	Máximo Arce. — Prádanos de Bureba (Burgos)	140	2.829	5	13	Ls.
BU-PR-34	Ayuntamiento de Prádanos de Bureba	10	197	5		Mb.
BU-PR-35	Dionisia González Díez. — Prádanos de Bureba (Burgos).	43,5	860	5	45	Ls.
BU-PR-36	Ayuntamiento de Prádanos de Bureba	45	923	5		Er-Mb.
BU-PR-37	Columbiano Sáez. — Alcocero de Mola (Burgos)	142	2.670	5	159	Ls.
BU-PR-38	Rafael López. — Prádanos de Bureba (Burgos)	77	1.458	5	75	Ls.
BU-PR-39	Ayuntamiento de Prádanos de Bureba	21	425	5		Camino
BU-PR-40	38) Rafael López. — Prádanos de Bureba (Burgos) 41) Dionisia González Díez. — Prádanos de Bureba (Burgos)		30	5		Er.
BU-PR-41	Dionisia González Díez. — Prádanos de Bureba (Burgos).	—	23	5	105	Ls.
BU-PR-42	Adela Soto. — Prádanos de Bureba (Burgos)	—	15	5	101	Ls.
BU-PR-43	Ayuntamiento de Prádanos de Bureba	50	1.030		2	Mb.
BU-PR-44	Narciso González Díez. — Prádanos de Bureba (Burgos).	95	1.900	6	57	Ls.
BU-PR-45	Ayuntamiento de Prádanos de Bureba	6	120	3		Camino
BU-PR-46	José Monasterio Monasterio. — Prádamos de Bureba (Burgos)	13	220	3	98	Ls.
BU-PR-47	Ayuntamiento de Prádanos de Bureba	22	490	3		Mb.
BU-PR-48	Segundo Solas Virumbrales. — Prádanos de Bureba (Burgos)	220	4.410	3	97	Ls.
BU-PR-49	Luisa Monasterio Mateo. — Prádanos de Bureba (Burgos).	208	4.155	3	93	Ls.
BU-PR-50	Enrique Estefanía Yela. — Prádanos de Bureba (Burgos).	139	3.100 y 2.870	3	51	Ls.
BU-PR-51	Ayuntamiento de Prádanos de Bureba	105	2.220	3	47	Mb.
BU-PR-52	Enrique Estefanía Yela. — Prádanos de Bureba (Burgos).	60	1.006	3	51	Ls.
BU-PR-53	Comisaría de Aguas del Ebro. — Paseo de Sagasta, N.º 28. Zaragoza	7	140	3		Arroyo
BU-PR-54	Germán García Soto. — (Enagas, Madrid)	37,5	730	3	53	Ls.
BU-PR-55	Ayuntamiento de Prádanos de Bureba	95	2.220	3		Mb.
BU-PR-56	Germán García Soto. — (Enagas, Madrid)	137	2.400	3	53	Ls.
BU-PR-57	Ayuntamiento de Prádanos de Bureba	—	10	3		Mb.
BU-PR-58	Ayuntamiento de Prádanos de Bureba	8	181	3		Camino

TERMINO MUNICIPAL DE ALCOCERO DE MOLA

FINCA NUM.	TITULAR Y DOMICILIO	AFECCION: Servidumbre de paso m. l. (1)	AFECCION: Ocupación Temporal (m.²)	DATOS CATASTRALES: Parcela N.º	DATOS CATASTRALES: Polígono N.º	NATURALEZA
BU-AM-1	María Cruz Sáez Sanjuán. — Alcocero de Mola (Burgos).	20	440	5	1.781	Ls.
BU-AM-2	Jefatura Provincial de Carreteras. — Avda. del Cid. Burgos	13	260			Carretera
BU-AM-3	Luis Sáez Estefanía. — Alcocero de Mola (Burgos)	55	1.042	5	1.538	Ls.
BU-AM-4	María Cruz Sáez Sanjuán. — Alcocero de Mola (Burgos).	—	32	5	1.539/1	Ls.

(1) Medidas sobre eje del Gasoducto.

LEYENDA DE ABREVIATURAS UTILIZADAS. — Ls: Labor secano. Mb: Monte bajo. Ma: Monte alto. Er: Erial. Arb: Arbolado.

(Pasa a la página siguiente)

TERMINO MUNICIPAL DE ALCOCERO DE MOLA

(Viene de la página anterior)

FINCA NUM.	TITULAR Y DOMICILIO	AFECCION: Servidumbre de paso m. l. (1)	AFECCION: Ocupación Temporal (m.²)	DATOS CATASTRALES: Polígono N.º	DATOS CATASTRALES: Parcela N.º	NATURALEZA
BU-AM-5	Milagros Izquierdo Sagredo. — Calle Madrid, 17. La Alhóndiga (Burgos)	—	16	5	1.536/2	Ls.
BU-AM-6	José María Arce Martínez. — Alcocero de Mola (Burgos).	11	340	5	1.537	Ls.
BU-AM-7	Valeriano Santamaría Barriocanal. — Calle Madrid, 17. La Alhóndiga (Burgos)	28	455	5	1.536/1	Ls.
BU-AM-8	Comisaría de Aguas del Ebro. — Paseo de Sagasta, N.º 28. Zaragoza	8	150	5		Arroyo
BU-AM-9	Valeriano Santamaría Barriocanal. — Calle Madrid. 17. La Alhóndiga (Burgos)	48	1.028	5	1.493	Ls.
BU-AM-10	María del Carmen Izquierdo Santamaría. — Castil de Peones (Burgos)	—	77	5	1.492	Ls.
BU-AM-11	José María Arce Martínez. — Alcocero de Mola (Burgos).	30	469	5	1.498	Ls.
BU-AM-12	Román Maté Sagredo. — Alcocero de Mola (Burgos)	72	1.422	5	1.495	Ls.
BU-AM-13	María Paz Heras Arroyo. — Calle Martínez del Campo, 11. Burgos	—	30	5	1.494	Ls.
BU-AM-14	Ayuntamiento de Alcocero de Mola	8	120	5	1.503/4	Mb. y Er.
BU-AM-15	Comisaría de Aguas del Ebro. — Paseo de Sagasta, N.º 28. Zaragoza	10	200			Río
BU-AM-16	Ayuntamiento de Alcocero de Mola	13	260	5	1.518	Mb.
BU-AM-17	Regino Sanjuán Barrio. — Alcocero de Mola	35	668	5	1.474	Ls.
BU-AM-18	Ayuntamiento de Alcocero de Mola	5,5	110	5	1.483	Ls.
BU-AM-19	Román Maté Sagredo. — Alcero de Mola (Burgos)	39	830	5	1.475/1	Ls.
BU-AM-20	Crescencia Maté Sagredo. — Alcocero de Mola (Burgos)	41,5	820	5	1.475/2	Ls.
BU-AM-21	Aurelia Estefanía Maté. — Alcocero de Mola (Burgos)	11	220	5	1.472	Ls.
BU-AM-22	Heliodoro Maté Sagredo. — Alcocero de Mola (Burgos)	19	370	5	1.471	Ls.
BU-AM-23	Rafael Sagredo Estefanía. — Alcocero de Mola (Burgos).	17	340	5	1.470	Ls.
BU-AM-24	Sofía Estefanía Maté. — Alcocero de Mola (Burgos)	17	340	5	1.469	Ls.
BU-AM-25	María Concepción Virumbrales López. — Alcocero de Mola (Burgos)	27	480	5	1.468	Ls.
BU-AM-26	Sofía Estefanía Maté. — Alcocero de Mola (Burgos)	47	884	5	1.459	Ls.
BU-AM-27	Luciano Barriocanal de Agustín. — Alcocero de Mola (Burgos)	—	36	5	1.458	Ls.
BU-AM-28	Ayuntamiento de Alcocero de Mola	12	240			Camino
BU-AM-29	Segundo Barrio Sagredo. — Alcocero de Mola (Burgos)	12	240	5	1.349	Mb.
BU-AM-30	Ayuntamiento de Alcocero de Mola	93	2.042	5	1	Mb.
BU-AM-31	Ruperto Gómez. — Prádanos de Bureba (Burgos)	173	3.349	5	26	Ls.

TERMINO MUNICIPAL DE CASTIL DE PEONES

FINCA NUM.	TITULAR Y DOMICILIO	AFECCION: Servidumbre de paso m. l. (1)	AFECCION: Ocupación Temporal (m.²)	DATOS CATASTRALES: Polígono N.º	DATOS CATASTRALES: Parcela N.º	NATURALEZA
BU-CP-1	Ayuntamiento Castil de Peones	12	220	3 B	447	Ls.
BU-CP-2	Araceli Alonso Puente en Bilbao. — Teléfono 95/456643. Notificar a Mariano Munguía. Santa Olalla de Bureba (Burgos)	72	1.425	3 B	448	Ls.
BU-CP-2 bis	Mariano Munguía. — Santa Olalla de Bureba (Burgos)	72	1.425	3 B	Excluída	Ls.
BU-CP-3	Comisaría Aguas del Ebro. — Paseo General Mola, N.º 26. Zaragoza	4	78	3 B		Arroyo
BU-CP-4	Ayuntamiento Castil de Peones	5				Camino
BU-CP-5	Ayuntamiento Castil de Peones	11	230	3 B		Mb.
BU-CP-6	Victoria Cuesta Roja. — Calle Justo Pérez de Urbel, número 1 2 B. Briviesca (Burgos)	14	300	3 B	446	Ls.
BU-CP-6 bis	Esteban Temiño. — Fuente de Bureba (Burgos)	14	300	3 B		Ls.
BU-CP-7	Ayuntamiento Castil de Peones	19	375	3 B		Er.
BU-CP-8	Carmen González Palencia. — Notificar Administrador José Casado (Juez Instrucción Primera Instancia). Santander	52,5	1.013	3 B	481	Ls.
BU-CP-8 bis	Leoncio Munguía. — Santa Olalla de Bureba (Burgos)	52,5	1.013	3 B		Ls.
BU-CP-9	Crescencia Ortiz. — (Amuebladora). Calle San Pablo, número 3. Burgos	54	1.137	3 B		Ls.
BU-CP-10	Carmen González Palencia. — Notificar Administrador José Casado (Juez Instrucción Primera Instancia). Santander	115	2.300	3 B	481	Ls.
BU-CP-10 bis	Leoncio Munguía. — Santa Olalla de Bureba (Burgos)	115	2.300	3 B		Ls.
BU-CP-11	José Ubierna Pérez. — Avda. Camilo Alonso Vega, 30, 1.º izquierda. Santander	142	2.830	3 B	480	Ls.
BU-CP-12	Pablo Cuesta Pérez. — Castil de Peones (Burgos)	26,5	530	3 B	479	Ls.
BU-CP-13	Milagros Izquierdo Sagredi. — Notificar a Gregorio Izquierdo (Caja de Ahorros Municipal de Burgos)	74	1.500	3 B	478	Ls.
BU-CP-13 bis	Alfredo Peñalva. — Castil de Peones (Burgos)	74	1.500	3 B		Ls.
BU-CP-14	Hdos. Ausencio Izquierdo Sagredo. — Notificar Gregorio Izquierdo (Caja de Ahorros Municipal de Burgos)	121,5	2.430	3 B	477	Ls.
BU-CP-14 bis	Alfredo Peñalva. — Castil de Peones (Burgos)	121,5	2.430	3 B		Ls.
BU-CP-15	M. Isabel Ortiz Arciniaga. — (Prop.). Carta dirigida a tío de la propietaria Fco. Moral Miguel-S. Pablo, 3, 1.º. Burgos	20	370	3 B	473	Ls.
BU-CP-15 bis	José Ruiz. — Castil de Peones (Burgos)	20	370	3 B	473	Ls.
BU-CP-16	Ayuntamiento Castil de Peones	10	251	3 B		Camino
BU-CP-17	Eduardo González Serrano. — Castil de Peones (Burgos).		70	3 B	493	Ls.
BU-CP-18	Luciano Barriocanal González. — C/ Pl. N.º 29-33-2.º 3.ª Pta. Barcelona-14	155	3.068	3 B	511	Ls.
BU-CP-18 bis	Alfredo Peñalva. — Prádanos de Bureba (Burgos)	155	3.068	3 B		Ls.
BU-CP-19	Francisca Solórzano. — Calle Benefactora Remedios Uriarte. puerta 2. escalera A, piso 4.º B. Alicante	78	1.468	3 B	510	Ls.
BU-CP-20	Comisaría de Aguas del Ebro. — Paseo General Mola, número 26 (Zaragoza)	4	93	3 B		Acequia
BU-CP-21	Justiniano Ocaña (Hnos.). — Cirueña (Logroño)	—	25	3 B	509	Ls.
BU-CP-22	Justo Alegre Hernáez. — Castil de Peones (Burgos)	151	3.034	3 B	508	Ls.
BU-CP-23	Ayuntamiento Castil de Peones	—	24	3 B		Er.
BU-CP-24	Julia Barriocanal Contreras. — Notificar a José María Arce. Alcocero (Burgos)	30	663	3 B	497	Ls.
BU-CP-25	Julio Ortega del Campo. — Castil de Peones (Burgos)	51	1.016	3 B	498	Ls.
BU-CP-25 bis	José M. Arce. — Alcocero (Burgos). Rentero de la 498	51	1.016	3 B		Ls.
BU-CP-26	Purificación Santamaría González. — Calle Obispo Ballester, N.º 48, 4.º derecha (Vitoria)	40,5	815	3 B	499	Ls.
BU-CP-27	Purificación Santamaría González. — Calle Obispo Ballester, N.º 48, 4.º derecha (Vitoria)	35	695	3 B	500	Ls.
BU-CP-27 bis	José L. Santamaría. — Irazabel (Burgos)	35	695			Ls.
BU-CP-28	Magdalena Hernáez Sáez. — Miranda de Ebro (Burgos). Calle Ramón y Cajal, 53, 2.º izquierda	77	1.425	3 B	501	Ls.
BU-CP-28 bis	Jesús Busto. — Briviesca (Burgos). Rentero de la 501	77	1.425	3 B		Ls.
BU-CP-29	Ayuntamiento Castil de Peones	20	410	3 B		Camino
BU-CP-30	Ayuntamiento Castil de Peones	43	890	3 A	389	Ls.
BU-CP-31	Ayuntamiento Castil de Peones	6	131	3 A		Camino
BU-CP-32	José María Arce. — Alcocero (Burgos)	49	1.096	3 A		Ls.
BU-CP-33	Eduardo González Serrano. — Castil de Peones (Burgos).	32	539	3 A	387	Ls.
BU-CP-34	Comisaría de Aguas del Ebro. — Paseo General Mola, N.º 26 (Zaragoza)	15	317	3 A		Arroyo
BU-CP-35	Rosa Alonso del Campo. — Castil de Peones (Burgos)	72	1.439	3 A	386	Ls.
BU-CP-36	Ayuntamiento Castil de Peones	11	220	3 A		Camino
BU-CP-37	María Angeles Izquierdo Santamaría. — Avda. República Argentina 81 (Miranda de Ebro). (Burgos).	62	1.295	4	522	Ls.
BU-CP-38	Ayuntamiento Castil de Peones. — Burgos	12	240			Perdido
BU-CP-39	Comisaría Aguas del Ebro. — Paseo General Mola, N.º 26. (Zaragoza)	3	60			Arroyo

(1) Medidas sobre eje del Gasoducto.

LEYENDA DE ABREVIATURAS UTILIZADAS. — Ls: Labor secano. Mb: Monte bajo. Ma: Monte alto. Er: Erial. Arb: Arbolado.

(Pasa a la página siguiente)

TERMINO MUNICIPAL DE CASTIL DE PEONES

(Viene de la página anterior)

FINCA NUM.	TITULAR Y DOMICILIO	AFECCION: Servidumbre de paso m. l. (1)	AFECCION: Ocupación Temporal (m.²)	DATOS CATASTRALES: Polígono N.º	DATOS CATASTRALES: Parcela N.º	NATURALEZA
BU-CP-40	Ayuntamiento Castil de Peones. — Burgos	8	160			Camino
BU-CP-41	Hdos. Fausto de Agustín González. — Castil de Peones (Burgos)	63	1.255	2	229	Ls.
BU-CP-42	Ayuntamiento Castil de Peones. — Burgos	186	3.775	2		Mb.
BU-CP-43	Hdos. José González Vesga (Eliecer y Salvador). Castil de Peones (Burgos)	72	1.287	2	207	Ls.
BU-CP-44	Crescencia Castro Caballero. — Castil de Peones (Burgos).	57	1.160	2	226	Ls.
BU-CP-44 bis	Jesús Virumbrales. — Castil de Peones (Burgos)	57	1.160	2		Ls.
BU-CP-45	Luciano Barriocanal de Agustín. — Bar Corneta (Burgos).	—	110	2	228	Ls.
BU-CP-46	Gregorio Barriocanal de Agustín. — (Casilda Barriocanal). Castil de Peones (Burgos)	23	460	2	227	Ls.
BU-CP-47	Gloria Izquierdo Santamaría. — Castil de Peones (Burgos).	67	1.330	2	225	Ls.
BU-CP-48	Palmira de la Puerta González. — Castil de Peones (Burgos)	25	725	2	224	Ls.
BU-CP-49	José Ubierna Pérez. — Avda. Camilo Alonso Vega, 30, 1.º izquierda. Santander	75	1.270	2	223	Ls.
BU-CP-50	Martina Quintana Quintana. — Castil de Peones (Burgos).	47	930	2	208	Ls.
BU-CP-50 bis	Ladislao Virumbrales (Reinoso). — Castil de Peones (Burgos)	47	930	2		Ls.
BU-CP-51	Francisca Solórzano. — Calle Benefactora Remedios Uriarte. Puerta 2, escalera A, 4.º, letra B. Alicante	—	4	2	209	Ls.
BU-CP-52	Angeles Izquierdo. — Rep. Argentina, 81. Miranda de Ebro. Telf. 321118.	42	830	2	212	Ls.
BU-CP-52 bis	Jesús Busto (Briviesca). — Castil de Peones (Burgos)	42	830	2		Ls.
BU-CP-53	Ayuntamiento Castil de Peones	101,5	2.030	2	Excluída parcelación	Mb.
BU-CP-54	Clementina Ortega Barriocanal. — Ronda de la Vía, 33. Hospitalet (Barcelona)	67	1.340	2	217	Ls.
BU-CP-54 bis	José M. Arce. — Alcocero de Mola (Burgos)	67	1.340	2		Ls.
BU-CP-55	Ayuntamiento Castil de Peones	80	1.700	2		Ls.
BU-CP-56	Francisca Solórzano. — C/ B. R. Uriarte, 2-A-4.º B. Alicante	56	1.100	2	215	Ls.
BU-CP-56 bis	José María Arce. — Alcocero de Mola (Burgos)	56	1.100	2		Ls.
BU-CP-57	Ayuntamiento Castil de Peones. — Burgos	20	370	2		Erial
BU-CP-58	Sabina Contreras. — Alcocero de Mola (Burgos)	78	1.500	2	214	Ls.

TERMINO MUNICIPAL DE QUINTANAVIDES

BU-QV-1	Ayuntamiento de Quintanavides. — Quintanavides (Burgos)	3	60	4		Camino
BU-QV-2	Carlos Barriocanal Pérez. — Quintanavides (Burgos)	159	3.200	4	19	Ls.
BU-QV-3	Carmelo Rueda Quintana. — Quintanavides (Burgos)	42	340	4	18	Ls.
BU-QV-4	Hnos. Rueda Quintana. (8). — Notificar a: Carmelo Rueda Quintana. — Quintanavides (Burgos)	37	750	4	17	Ls.
BU-QV-4 bis	Carmelo Rueda Quintana. — Quintanavides (Burgos)	37	750	4		Ls.
BU-QV-5	Vda. de Julio Pérez Barriocanal. (Prudencia Martínez) Quintanavides (Burgos)	70	1.403	—	16	Ls.
BU-QV-5 bis	Irene Pérez. — Briviesca (Burgos)	70	1.403	4		Ls.
BU-QV-6	Claudio Fuentes Escudero y esposa. — Carretera Valdazo Briviesca (Burgos)	80	1.610	4	14	Ls.
BU-QV-7	Cristina Pérez Barriocanal. ... Quintanavides (Burgos)	68	1.365	4	13	Ls.
BU-QV-7 bis	Leoncio Segura. — Sta. Olalla (Burgos)	68	1.365	4		Ls.
BU-QV-8	Luis Sáez Quintana. — Quintanavides (Burgos)	38	770	4	12	Ls.
BU-QV-8 bis	Leoncio Segura. — Sta. Olalla (Burgos)	38	770	4		Ls.
BU-QV-9	Julián Quintana Sáez. — Monasterio de Rodilla (Burgos)	57	1.115	4	11	Ls.
BU-QV-10	Comisaría Aguas del Ebro. — Paseo General Mola, n.º 26 (Zaragoza)	3	60	4		Acequia
BU-QV-11	Ayuntamiento de Quintanavides	6	112	4		Camino
BU-QV-12	Comisaría Aguas del Ebro. — Paseo General Mola, n.º 26 (Zaragoza)	6	91	4		Acequia
BU-QV-13	Vda. de Felipe Rueda Quintana. — Quintanavides (Burgos)	252	5.040	4	42	Ls.
BU-QV-13 bis	Mariano Rueda Pérez. — Quintanavides (Burgos)	252	5.040			Ls.
BU-QV-14	Consuelo Barriocanal García. — Notificar: Prudencia Martínez. Quintanavides (Burgos)	23	467	4	60	Ls.
BU-QV-14 bis	Irene Pérez. — Hija del rentero de la anterior. Briviesca (Burgos)	23	467			Ls.
BU-QV-15	Mandar carta a Gregorio Quintana. — Quintanavides (Burgos)	36	715	4	59	Ls.
BU-QV-15 bis	Gregorio Quintana. — Quintanavides (Burgos)	36	715			Ls.
BU-QV-16	Félix Rueda Barriocanal. — Sangenjo 7, 1.º A - Madrid - 34	135	2.700	4	58	Ls.
BU-QV-16 bis	Rafael Sáiz. — Quintanavides (Burgos)	135	2.700	4		Ls.
BU-QV-17	Gloria Barriocanal Barriocanal. — Quintanavides (Burgos)	220	4.560	4	57	Ls.
BU-QV-17 bis	Eduardo Barriocanal Morquilla. — Quintanavides (Burgos)	220	4.560			Ls.
BU-QV-18	Ayuntamiento de Quintanavides	9	164			Camino
BU-QV-19	Ayuntamiento de Quintanavides	46	960	5	131	Ls.
BU-QV-20	Antonio Barriocanal Cuesta	36	620	5	139	Ls.
BU-QV-20 bis	Andrés Barriocanal. — Quintanavides (Burgos)	36	630	5		Ls.
BU-QV-20,1	Donato Barriocanal Varga. — Quintanavides (Burgos)	84	1.549	5	138	
BU-QV-21	Pablo Sáez Pérez. — Quintanavides (Burgos)		114	5	145	Ls.
BU-QV-21 bis	Felipe Sáez Quintana		114	5		Ls.
BU-QV-22	José Saiz Pérez. — Quintanavides (Burgos)	193	3.940	5	140	Ls.
BU-QV-22 bis	Rafael Saiz Barriocanal. — Quintanavides (Burgos)	193	3.940			Ls.
BU-QV-23	Magdalena Alonso Moreno. — San Sebastián	27	497	5	141	Ls.
BU-QV-23 bis	Rafael Saiz Barriocanal	27	497			Ls.
BU-QV-24	Ayuntamiento de Quintanavides	5	100	5		Camino
BU-QV-25	Comisaría Aguas del Ebro. — Paseo General Mola, n.º 26 (Zaragoza)	3	60	5		Acequia
BU-QV-26	Patronato de Monjas de Huelgas. — (Burgos)	40	570	5	119	Ls.
BU-QV-26 bis	Francisco Rueda Rueda. — Quintanavides (Burgos)	40	570	5		Ls.
BU-QV-27	Ayuntamiento de Quintanavides		233	5		Camino
BU-QV-28	Pedro Alonso Moreno. — Notificar a Francisco Rueda Rueda. — Quintanavides (Burgos)		43	5	122	Ls.
BU-QV-29	Hnos. Rueda Contreras. (2). — Notificar a Pedro Rueda Contreras. — Colegio Hnos Maristas (Salamanca)	39	719	5	120	Ls.
BU-QV-29 bis	Francisco Rueda Rueda. — Quintanavides (Burgos)	39	719	5		Ls.
BU-QV-30	Herederos Quintana González. — Notificar a Francisco Rueda Rueda. — Quintanavides (Burgos)	181	3.615	5	121	Ls.
BU-QV-30 bis	Francisco Rueda Rueda. — Quintanavides (Burgos)	181	3.615	5		Ls.
BU-QV-31	Hdos. Manuel Rueda Contreras. — Notificar a: Orencia Rueda García. Quintanavides (Burgos)	120	2.400	5	117	Ls.
BU-QV-31 bis	Francisco Rueda. — Quintanavides (Burgos)	120	2.400	5		Ls.
BU-QV-32	Jesusa Núñez Quintana. — (Briviesca). Notificar a: Petra Munguía (cuñada). Quintanavides (Burgos)	75	1.495	5	116	Ls.
BU-QV-32 bis	Leoncio Segura Munguía. — Sta. Olalla (Burgos)	75	1.495	5		Ls.
BU-QV-33	Leoncio Segura Munguía. — Sta. Olalla (Burgos)	53	1.120	5	115	Ls.
BU-QV-34	Ayuntamiento de Quintanavides	23	408	5		Camino
BU-QV-35	Julián Quintana Sáez. — Monasterio de Rodilla (Burgos)	86	1.737	5	90	Ls.

(1) Medidas sobre eje del Gasoducto.

LEYENDA DE ABREVIATURAS UTILIZADAS. — Ls: Labor secano. Mb: Monte bajo. Ma: Monte alto. Er: Erial. Arb: Arbolado.

CONTINUARA

Premio Holanda para dos jóvenes españoles

Bruselas (Efe). — Los jóvenes españoles Alberto Montaner Frutos, de 17 años, y José Luis Asín Fanlo, de 18, ganaron hoy dos premios «Holanda» en el concurso internacional para jóvenes investigadores.

Alberto Montaner (que estudia en los Dominicos de Zaragoza) ganó el primer premio de 60.000 francos belgas (150.000 pesetas) por su estudio sobre el Poema de Mío Cid y José Luis Acín el de 5.000 francos belgas (12.500 pesetas) por su estudia sobre el románico en Aragón.

El premio Holanda, que otorga la empresa Philips, se repartió este año en su decimotercera edición entre 26 chicos y nueve chicas de dieciséis países.

CONDECORADAS EN MADRID OCHO VIUDAS DE MANDOS MILITARES ASESINADOS

Madrid (Logos). — En el patio de armas del Cuartel general del Ejército, se ha celebrado esta mañana el acto de imposición de condecoraciones a diversas personalidades militares y civiles, entre las que destacaban ocho viudas de otros tantos mandos militares asesinados en acciones terroristas.

Presidió el acto el ministro de Defensa y recibieron la Gran Cruz de la Real y Militar Orden de San Hermenegildo, los generales Bonal Sánchez, Pallás Sierra, Ollero Gómez, García Siso y Jiménez Moreno. Luego se impusieron a seis generales otras tantas Grandes Cruces de la Orden del Mérito Militar con distintivo blanco, entre ellos, a título póstumo al general de intendencia Enrique Briz Armengol, que fue recogido por su viuda, y al general de División Fernando Esquivias Franco, quien hace ahora un año, salió ileso de un atentado terrorista en Madrid.

Siete cruces de diversos grados serían a continuación impuestas a las viudas de los coroneles Saracíbar González y Fernández Montes, los teniente coroneles Motos Rodríguez, Urguizu Goyoaga y Garciarena Baraibar, y los comandantes Lázaro Valle y Espinosa Viscarret, todos ellos asesinados en actos terroristas.

Finalmente, serían impuestas condecoraciones de diferente orden a 22 jefes, oficiales y personal civil.

El teniente general Gabeiras Montero, jefe de Estado Mayor del Ejército, se dirigió a todos los presentes con palabras de agradecimiento y felicitación para todos los condecorados.

Por último, el ministro de Defensa, Alberto Oliart, declaró concluído el acto señalando que «tenemos que contemplar desde este presente, a veces, dramático, el prometedor futuro».

El Toisón de Oro a José María Pemán

Madrid. — Su Majestad el Rey ha impuesto el collar de la insigne Orden del Toisón de Oro al escritor y académico gaditano José María Pemán Pemartín, en una ceremonia celebrada en el Palacio de la Zarzuela. — (Foto EFE).

Maniobras franco - españolas

Toulouse (Francia). — El general Mendizábal, comandante de la Brigada Paracaidista con base en Alcalá de Henares, salta de un helicóptero, durante las maniobras conjuntas que vienen realizando paracaidistas españoles y franceses en las cercanías de esta ciudad. Las maniobras reciben el nombre de «Iberia». (Telefoto EFE-UPI)

Moción del FORPPA para la patata temprana

Madrid (Logos). — El Consejo de Ministros estudiará mañana una moción del FORPPA con la que se pretende evitar la caída total del mercado de la patata temprana, seriamente afectado por una superproducción que se estma en unas 300.000 toneladas.

Según; han informado a «Logos» fuentes agrarias, el acuerdo sobre esta moción, que ha exigido casi toda una jornada de discusiones, permitirá, si el Consejo de ministros da su visto bueno, retirar del mercado 30.000 toneladas, cantidad que se estima adecuada para reactivar un poco los precios. Los Mercos pagarán 10,50 pesetas por kilo a los agricultores y el FORPPA correrá con los gastos de financiación de las patatas durante el tiempo que dure la operación, lo que representará algo más de 30 millones de pesetas en intereses.

Su aceptación final de los cultivadores, de este precio se basa en la esperanza de que con la retirada de estas 30.000 toneladas suban los precios actuales, que en muchos casos no superan las 5 ó 6 pesetas por kilo, aunque luego estas patatas se vendan a más de 25 pesetas en los mercados.

MAS TELEFONOS EN BURGOS

Para que sea posible, algunos abonados pertenecientes a la Central de Burgos-Arlanzón, cambian obligatoriamente de número.

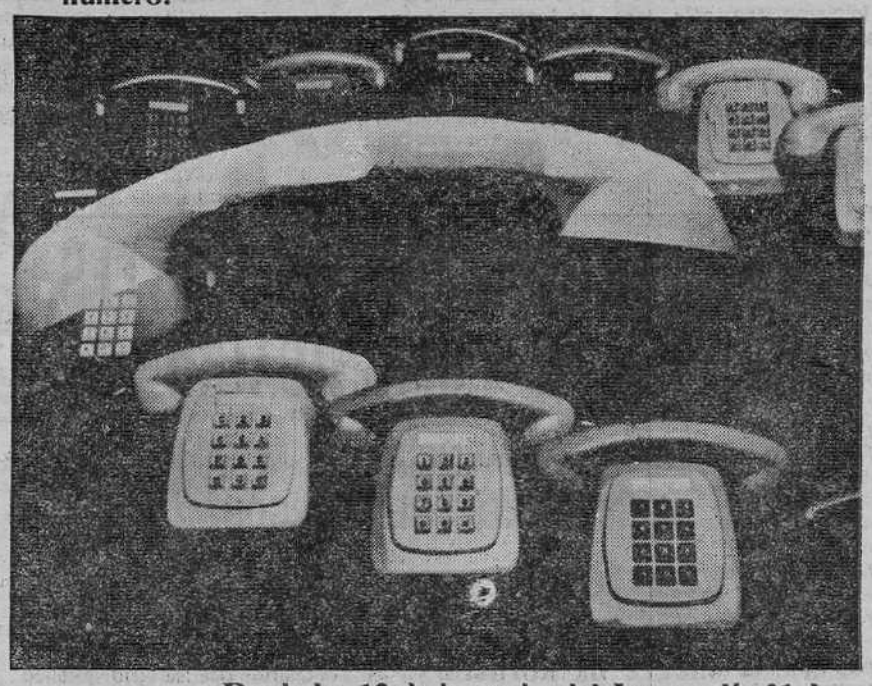

Desde las 12 de la noche del Jueves, día 21 de Mayo, y con motivo de la ampliación de 10.000 nuevas líneas en la Central de Burgos Gamonal, se hace preciso modificar la numeración de los teléfonos de algunos abonados de Burgos, pertenecientes a la Central de Burgos-Arlanzón, que pasan a depender de aquélla.

La Telefónica ha dispuesto la oportuna información de este cambio, a través de un cinta magnetofónica, para quienes intenten comunicarse utilizando el número antiguo, con alguno de los abonados afectados.

SHRS

COMPAÑIA TELEFONICA NACIONAL DE ESPAÑA

MINISTERIO DE INDUSTRIA Y ENERGIA

DELEGACION PROVINCIAL

BURGOS

ANUNCIO

A los efectos prevenidos en el artículo 9 del Decreto 2617/1966 y en el Decreto 2619/1966, ambos de 20 de Octubre, se somete a información pública la petición de la autorización para las instalaciones cuyas características se reseñan, así como la Declaración en concreto de Utilidad Pública de las mismas:

Referencias. — R.I. 2.718 — Exp. 36.573 — F. 1.335.
Peticionario. — IBERDUERO, S. A. (DISTRIBUCION BURGOS).

Objeto de la instalación. — Socorrer en caso de necesidad, el C.T. Alfareros.

Características principales. — Línea a 13,2 KV. subterránea de 157 metros de longitud con origen en un apoyo de la línea aérea Sur I, cercano al C.T. Saldecilla y final en el C.T. Alfareros.

Procedencia de los materiales. — Nacional.
Presupuesto. — 668.567 pesetas.

Lo que se hace público para que pueda examinarse el Proyecto de la instalación en la Delegación Provincial del Ministerio de Industria y Energía en Burgos, calle Madrid, N.º 17 y formularse las reclamaciones que se estimen oportunas en el plazo de 30 días contados a partir del día siguiente al de la publicación de este anuncio.

Burgos, 11 de Mayo de 1981
EL DELEGADO PROVINCIAL,
Delfín Prieto Callejo

TOROS

Madrid (Efe). —Octava corrida de la feria de San Isidro. Lleno, con el cartel de «No hay billetes». Toros de Torrestrella, sin dificultades y manejables. Rafael de Paula, bronca en los dos. Francisco Rivera «Paquirri», bronca en su primero y ovación en el quinto, con algunas peticiones de oreja. Dámaso González, oreja y oreja, con fuerte petición de otra. Salió a hombros por la puerta grande.

«Hazte ver», de los automovilistas

Barcelona. — La noche del pasado día 14 tuvieron lugar en Barcelona, unas demostraciones prácticas sobre el uso de reflectantes por el peatón nocturno, dentro de la campaña de Seguridad del Peatón: «Hazte ver». — (Telefoto EFE).

McCreesh, tercer miembro del IRA que muere por huelga de hambre

O'Hara está inconsciente y parece haber sufrido un paro cardíaco

Belfast (Efe). — El militante del IRA provisional Raymond Mc Creesh, de 24 años, falleció a primera hora de esta madrugada en la prisión de Maze, tras haber mantenido una huelga de hambre de sesenta días. Este es el tercer miembro del IRA muerto; los primeros fueron Sands y Hughes.

McCreesh cumplía una condena de 14 años por intento de asesinato de un soldado inglés, tenencia ilícita de armas y pertenecer al ilegal Ejército Republicano Irlandés.

Belfast volvió a vivir, desde primeras horas de la madrugada, constantes estallidos de violencia en diversos barrios católicos, con disparos de armas y lanzamiento de bombas incendiarias. Los disturbios, que una emisora local calificó de "feroces", se iniciaron tan sólo tres horas después de la muerte de McCreesh, ocurrida a las 02,11 (03,11, h.e.). La oficina del Gobierno de Irlanda del Norte anunció su muerte diciendo que "se quitó la vida tras rechazar comida y atención médica durante 60 días".

Doherty, otro republicano recluido en Maze, iniciará mañana una huelga de hambre, sustituyendo a Mc. Creesh. Doherty cumple sentencia de 22 años por posesión ilegal de armas de fuego y explosivos.

El Sinn Fein, conocida la muerte de McCreesh, ha predicho otras muertes por la misma causa. En efecto, el otro huelguista. Pasy O'Hara, que lleva 61 días de ayuno, ha sufrido al parecer un paro cardíaco; el ministro de Asuntos Norirlandeses ha comunicado esta tarde que O'Hara se encuentra inconsciente. Por su parte, Brendan McLaughlin, que reemplazó a Sands iniciando una huelga el día 14, ha sido ingresado hoy en el hospital, en estado grave; sufre hemorragias internas y puede necesitar transfusiones, según el Ministerio.

McCreesh trasmitió a su hermano Brian su último deseo: "Quiero que no haya violencia a causa de mi muerte".

Será enterrado el sábado en Camlough, su pueblo natal, en el Condado de South Armangh.

RADICACION DE POSTURAS

La situación parece haber influido en las elecciones municipales celebradas ayer. El Partido Unionista Democrático (de Ian Paisley) ha obtenido hasta ahora 45 concejales, mientras que sus oponentes dentro del campo protestante, el Partido Unionista oficial, ha logrado dos menos.

El Partido Socialdemócrata Laborista, que recoge la mayor parte del voto católico, tiene hasta el momento 27 concejales. En la comunidad católica se está produciendo similar radicalización, aunque en menor grado, pues el Irish Independence Party ha obtenido seis concejales.

Continúa la mejoría del Papa

El agresor pasa de la comisaría a la cárcel

Se refuerza la hipótesis de que actuó obedeciendo órdenes de algún servicio secreto interesado en desestabilizar la situación en Europa Occidental

Roma (Efe). — La salud del Papa Juan Pablo II continúa mejorando, según el breve parte médico publicado hoy.

La fiebre ha disminuido sensiblemente: su temperatura máxima fue, en las últimas 24 horas, de 37,4 grados. Juan Pablo II ya toma alimentos semilíquidos.

Esta tarde, el Pontífice, sentado en un sillón, pudo concelebrar la misa con sus dos secretarios privados.

Todavía permanece el pronóstico «reservado», debido a la gravedad de las lesiones sufridas y a la importancia de las curas en el proceso post-operatorio. Según los médicos del hospital «Gemelli», hasta que pueda levantarse dicho pronóstico, no será posible hacer previsiones sobre la duración de la hospitalización del paciente ni sobre la fecha de la segunda intervención quirúrgica a que deberá someterse.

EL PAPA PREPARA CAMBIOS EN LA CURIA

Roma (Efe). — Mientras continúa la evolución favorable de su estado, el Papa Juan Pablo II prepara, en su «minivaticano» del hospital «Gemelli», importantes cambios en los cargos de responsabilidad de la Curia romana.

Esta información fue facilitada hoy en Roma a la agencia «Efe» por una fuente eclesiástica fidedigna, con acceso directo a varios colaboradores inmediatos del Pontífice.

De esos cambios se venía hablando en los ambientes vaticanos hace tiempo, debido a la avanzada edad, muy próxima a la jubilación, de varios prefectos y secretarios de diversos Dicasterios (departamentos) de la Curia vaticana.

Otro motivo de esos cambios puede ser, según la misma fuente, que Juan Pablo II no esté satisfecho con la aplicación que, en determinados casos, se hace de sus directrices, a veces no entendidas.

Con la ayuda de unos cuantos hombres de su entera confianza, entre ellos su secretario de Estado, el Cardenal Agostino Casaroli, y el Cardenal francés Gabriel-Marie Garrone, el Papa ha identificado dentro y fuera de la actual Curia romana a varios hombres valiosos.

CONTRA LAS MANIPULACIONES DE LA INFORMACION

Ciudad del Vaticano (Efe). En un documento publicado hoy jueves, en la ciudad del Vaticano y fechado el 10 de Mayo (el domingo anterior al atentado), el Papa Juan Pablo II destaca que «a menudo, los medios de comunicación social son expresión de un poder que se hace opresión».

El Pontífice, en el mensaje que ha escrito para la XV Jornada Mundial de las Comunicaciones Sociales, que se celebrará el 31 de Mayo, afirma que eso tiene lugar «especialmente allí donde no se admite el pluralismo».

Ello ocurre, añade el Papa, «no solamente donde la libertad es de hecho inexistente, en razón de dictaduras de cualquier signo, sino también donde, aun conservándose de alguna manera esta libertad, vienen ejercitados a continuación enormes intereses y presiones manifiestas u ocultas».

En los medios de comunicación social, insiste el Papa en su mensaje, «la verdad no debe ser nunca manipulada, ni dejada de lado la justicia, ni olvidado el amor».

Si se olvidan de esas normas deontológicas o las pasan por alto, añade el Pontífice, los medios de comunicación social «producen sectarismo, escándalo, sumisión a los poderosos o condescendencia a la razón de Estado».

EL AGRESOR DEL PAPA CORRE RIESGOS EN LA CARCEL

Roma (Efe). — Después de ocho días de interrogatorios y entre estrictas medidas de seguridad, el agresor del Papa, Mehemet Alí Agca, ha sido trasladado hoy de la Jefatura Superior de Policía a la cárcel romana de Rebibbia.

En un nuevo intento por despistar a los investigadores, Agca gritó, en perfecto inglés, antes de subir en un furgón blindado: «Yo no quería matar al Papa, sólo a turistas extranjeros. Estoy bien. Lo siento».

En la cárcel el agresor del Papa ha sido encerrado en una celda absolutamente aislada, que un grupo indeterminado de policías convenientemente armados vigilará día y noche.

La Magistratura italiana sabe perfectamente que Alí Agca corre, a partir de ahora, el riesgo de ser linchado por los propios presos o de ser eliminado por sus secretos cómplices.

En cuanto a los resultados de los interrogatorios, los investigadores cada vez parecen más convencidos de que Alí Agca ha dicho una gran cantidad de mentiras, con el único propósito de desviar la atención de las pistas serias.

Anoche mismo el agresor del Papa afirmó que también se proponía asesinar al primer ministro de Malta, Don Mintoff, y al presidente de Túnez, Burguiba.

«Querían que los matase, pero yo me negué». Vana resultó la insistencia del fiscal Galluci para que Alí Agca precisara quiénes «querían».

Era la primera vez que el agresor utilizaba un plural, admitiendo que no actúa por iniciativa propia.

En los ambientes de la Policía italiana se refuerza la hipótesis de que Agca no es miembro de un movimiento terrorista, sino de algún servicio secreto interesado en desestabilizar la situación en Europa occidental, por motivos políticos, mediante el asesinato de Juan Pablo II, en su doble calidad de Papa y polaco.

MITTERRAND ASUME LA PRESIDENCIA DE FRANCIA

(Viene de primera página)

gritos hostiles de la multitud, que se agolpaba ante la residencia presidencial.

Mientras tanto, Mitterrand tranquilizaba todo temor, incluyendo en la primera alocución de su septenio la siguiente frase. "Iré, sin cansarme nunca, por el camino del pluralismo".

Con la designación de un nuevo primer ministro, Francia se acostó hoy con presidente de la República y jefe de Gobierno socialista, presentes ambos ya en una ceremonia de ofrenda floral en la tumba del soldado desconocido.

Mauroy, alcalde de Lille, abogado y diputado de 53 años, es un socialdemócrata europeísta que preparará con celo las elecciones legislativas del 14 y 21 de Junio, en las que los socialistas desean conseguir un partido fuerte para la nueva Asamblea

El alemán Willy Brandt, presidente de la Internacional Socialista, y dirigentes de ésta como el español Felipe González el sueco Olof Palme el portugués Mario Soares y el italiano Bettino Craxi, asistieron a las ceremonias al aire libre y al almuerzo oficial en el palacio presidencial

Por último, Mitterrand acudió al panteón de hombres ilustres para rendir homenaje a Jean Jaurés, quien profesó ideas socialistas, y fundó el diario L'Humanité. Durante este homenaje, el tenor español Plácido Domingo cantó "La Marsellesa".

ATAQUE RELAMPAGO DE ISRAEL EN LIBANO

Beirut (Efe). — A primeras horas de la mañana de hoy un comando israelí se adentró en territorio del Sur del Líbano y, en una acción relámpago, atacó varias localidades palestinas, informó hoy Radio Beirut.

La citada fuente señaló que los soldados israelíes penetraron en el Líbano por la zona Sur (Norte de Israel) que se encuentra bajo control de tropas irlandesas de las Naciones Unidas y tomaron el pueblo de Barachit.

Por otro lado, a primeras horas de la tarde, en el estratégico valle de la Bekáa, el Ejército sirio ha vuelto a disparar misiles «Sam-6» y fuego de artillería antiaérea contra un avión de reconocimiento israelí, al que según fuentes sin confirmar habían derribado.

En la capital, las fuerzas sirias y las falanges cristianas libanesas libraron fuertes enfrentamientos artilleros en la zona portuaria, mientras que las guerrillas palestinas y el Ejército israelí se enfrentaron con morteros al Sur del país.

El jefe de la oposición laborista israelí, Shimón Péres, ha afirmado hoy que «la situación es muy grave», luego de reunirse con el diplomático americano Habib.

Péres manifestó a los corresponsales que, en su opinión, Habib seguirá en Israel, en espera de una respuesta del presidente sirio Assad, quien ayer, miércoles, decía no haber recibido ninguna propuesta norteamericana.

El líder laborista judío se ha encontrado también hoy con el «premier» Beguin, a fin de conversar sobre la situación de las gestiones diplomáticas.

MINISTERIO DE TRANSPORTES, TURISMO Y COMUNICACIONES

SUBDELEGACION PROVINCIAL DE TRANSPORTES TERRESTRES DE BURGOS

INFORMACION PUBLICA

DON SATURNINO MIGUEL FERNANDEZ, como titular de la entidad «EMPRESA MIGUEL DE AUTOBUSES», concesionario del servicio público regular de viajeros, equipajes y encargos por carretera entre ADRADA DE HAZA y BURGOS, con prolongación de ADRADA DE HAZA a ROA DE DUERO (V-784), solicita modificar en el servicio base entre ADRADA DE HAZA y BURGOS, con carácter provisional, el calendario autorizado, dejándolo reducido a una expedición de ida y vuelta los lunes, miércoles y viernes y con carácter definitivo, los horarios que actualmente tiene autorizados de forma provisional, ajustándolos a la siguiente forma:

LUNES Y MIERCOLES:

Salida de Adrada de Haza a las 7,30 horas.
Llegada a Burgos a las 9,30 horas.

Salida de Burgos a las 14,00 horas.
Llegada a Adrada de Haza a las 16,15 horas.

VIERNES:

Salida de Adrada de Haza a las 7,30 horas.
Llegada a Burgos a las 9,30 horas.

Salida de Burgos a las 18,00 horas.
Llegada a Adrada de Haza a las 20,15 horas.

En cumplimiento de lo dispuesto en el artículo 11 del vigente Reglamento de Ordenación de los Transportes Mecánicos por Carretera de fecha 9 de Diciembre de 1949 («Boletín Oficial del Estado» del día 11 de Enero de 1950) se abre INFORMACION PUBLICA durante el plazo de VEINTE DIAS HABILES, contados a partir del siguiente al que tenga lugar la inserción de este anuncio en el «Boletín Oficial de la Provincia» para que cuantas personas naturales o jurídicas se encuentren interesadas puedan presentar por escrito en esta Subdelegación Provincial de Transportes Terrestres, sita en la calle Fernando Alvarez número 3 de esta ciudad de BURGOS, durante las horas de oficina y previo examen de la petición, cuantas observaciones estimen convenientes.

Se convoca expresamente a esta Información Pública a la Excma. Diputación Provincial de Burgos, al Excmo. Ayuntamiento de Burgos, a la Asociación de Empresarios del Transporte de Viajeros por Carretera de la provincia de Burgos, a las Corporaciones de las localidades de Adrada de Haza, Hontangas, Fuentemolinos, Fuentecén, Fuentelisendo, Valdezate, Nava de Roa, San Martín de Rubiales, Mambrilla de Castrejón, Valcavado de Roa, Pedrosa de Duero, Boada de Roa, Quintanamanvirgo, Guzmán, Anguix, Olmedillo de Roa, Torresandino, Villafruela, Quintanilla de la Mata, Lerma, Villalmanzo, Torrecilla del Monte, Madrigalejo del Monte, Madrigal del Monte, Valdorros, Cogollos, Sarracín y Villariezo, así como a los titulares de los servicios regulares de viajeros por carretera siguientes: MADRID a SAN SEBASTIAN; MADRID a SANTANDER; ARANDA DE DUERO a VALLADOLID, con hijuelas; ROA DE DUERO a BURGOS, con hijuelas; ARANDA DE DUERO a BURGOS; ARANDA DE DUERO a SEGOVIA, con hijuelas; ZARAGOZA a VALLADOLID; QUINTANAMANVIRGO a ARANDA DE DUERO, con hijuelas; QUINTANAMANVIRGO a VALLADOLID, con hijuelas; TORTOLES DE ESGUEVA a BURGOS, con hijuelas; TORTOLES DE ESGUEVA a ARANDA DE DUERO, con prolongación e hijuelas; CALERUEGA a BURGOS, por SANTO DOMINGO DE SILOS y LERMA, con hijuelas; BURGOS a SORIA, con hijuelas y BARBADILLO DE HERREROS a BURGOS, con prolongación e hijuelas.

Burgos a 20 de Mayo de 1981

EL DELEGADO PROVINCIAL DE TRANSPORTES TERRESTRES

Schmidt, con Reagan: que se acelere la negociación con la URSS

Secuestro y escándalos en Italia

Washington (Efe). — El canciller alemán, Helmut Schmidt, pidió hoy al presidente norteamericano que acelere lo más posible el inicio de las negociaciones con la Unión Soviética para la reducción de armamento nuclear en Europa.

Ambos líderes se entrevistaron esta mañana en la Casa Blanca en un ambiente de cordialidad que, sin embargo, no evitó que salieran a la luz las discrepancias existentes entre los Gobiernos de Washington y Bonn sobre una serie de puntos.

Helmut Smidt explicó a Ronald Reagan las fuertes presiones de que está siendo objeto en Alemania Occidental para que se niegue a colocar misiles «Pershing» en territorio nacional hasta que se inicien las negociaciones Este-Oeste, en orden a la limitación de armas.

Numerosos grupos y partidos de la oposición de Bélgica, Holanda y Alemania Federal se han opuesto a la decisión tomada por la OTAN en Diciembre de 1979 de instalar 562 misiles de alcance medio en Europa.

Reagan ha respondido al jefe del Gobierno alemán que los Estados Unidos están dispuestos a iniciar negociaciones con Moscú a finales de este año.

En Munich, el ex secretario de Estado Henry Kissinger ha dicho que Estados Unidos están cada vez más preocupados por el aumento del pacifismo y el neutralismo en la República Federal. Kissinger ha analizado con Franz Josef Strauss la doble decisión de la OTAN sobre el rearme nuclear y la negociación de la limitación de misiles con la Unión Soviética.

ITALIA: SECUESTROS Y ESCANDALOS

Roma (Efe). — Dos secuestros se registraron ayer en Italia. Las Brigadas Rojas, mediante llamada telefónica a una agencia, se ha atribuido la autoría del de Giuseppe Taliercio, de 54 años, director de «Monedison», secuestrado ayer en su casa: una persona disfrazada de guarda de finanzas llamó a la puerta del piso, en el que luego irrumpieron cuatro personas más. El industrial Cesare Manasci, de 23 años, fue secuestrado ayer en Roma; parece que hubo violencia porque se han descubierto huellas de sangre en el lugar.

Por otra parte, ha estallado un escándalo que alcanza al poder. Tres ministros, un secretario general, decenas de parlamentarios, altos jefes militares, banqueros, periodistas y financieros figuran como miembros de «Propaganda-2», una logia masónica acusada de haber funcionado como poder secreto y delictivo. La Prensa llegó a afirmar que preparaba un golpe de Estado que incluía la reforma de la Constitución y la eliminación de los sindicatos.

Además, el imperio financiero de Roberto Calvi ha temblado al difundirse la noticia de su detención, ordenada por la Justicia de Milán. El presidente del Banco Ambrosiano es acusado de una colosal exportación ilícita de divisas que podría ascender a decenas de millones de dólares. La detención, ayer, de Calvi, tuvo inmediata repercusión en las Bolsas de Milán y Roma, donde los títulos del grupo sufrieron pérdidas.

BABIUCH, EXPULSADO DEL PARTIDO POLACO

Varsovia (Efe). — El ex-jefe del Gobierno polaco, Edward Babiuch, cuya decisión de incrementar los precios de la carne desencadenó la ola de huelgas del pasado verano, ha sido expulsado del Partido Comunista Polaco (POUP).

El antiguo portavoz de los sindicatos, «Glos Pracy», informó hoy que los miembros del partido de la localidad de Minsk Mazowiecki, a unos 40 kilómetros al Este de Varsovia, decidieron la expulsión en asamblea.

Una comisión especial del partido debe examinar la expulsión de Babiuch.

FINALIZA LA VISITA DE CEAUCESCU A CHECOSLOVAQUIA

Praga (Efe). — El presidente del Estado y del partido comunista rumanos, Nicolae Ceaucescu y su colega checoslovaco Gustav Husak, valoraron hoy positivamente las relaciones entre ambos países al término de la visita oficial de Ceaucescu a Praga.

Ceaucescu propuso una cumbre de jefes de partidos comunistas de países miembros del «Comecón». Tras la propuesta, fuentes diplomáticas manifestaron que la cumbre podría celebrarse en junio en Praga.

El presidente rumano no mencionó en su discurso la situación en Polonia, pero se cree que los acontecimientos en este país han sido ampliamente discutidos.

6 sacapajas trabajando al máximo de su capacidad cualesquiera que sean las condiciones del campo.

La transmisión "Posi Torq" proporciona una tracción eficaz incluso en pendientes y con el tanque lleno.

Un cilindro de trilla de 61 cm. de diámetro y 1.560 mm. de ancho y una unidad de separación con 6 sacapajas significan una gran capacidad.

La 985 dispone de un motor de 6 cilindros y 190 CV SAE (125 kW) "Posi Torq" y embrague Revermatic opcional. El embrague Revermatic permite invertir el sentido de la marcha instantáneamente y sin cambiar de marcha; y la transmisión Posi Torq transmite la potencia del motor eficazmente a la marcha en cualquier momento. Cuando aumentan las necesidades del par motor las semipoleas automáticamente aprisionan más firmemente la correa de transmisión, dando como resultado una transmisión óptima y sin patinajes, incluso en pendientes y con el tanque lleno de grano.

La sincronización del cilindro de trilla y el batidor proporcionan una inigualable potencia en esta unidad. Una segunda unidad Posi Torq mantiene en óptima tensión la correa de transmisión y colabora a mantener constante y sincronizadas las velocidades del cilindro y batidor evitando de esta forma daños al grano recolectado. Un sistema de sacapajas de alta pendiente, Agitador Transversal "Cross-Shaker" y un sistema de limpia de acción contrapuesta de gran exactitud de ajuste son características que ayudan al máximo rendimiento de las cosechas de sus campos.

Pídale más Información a su Concesionario John Deere.

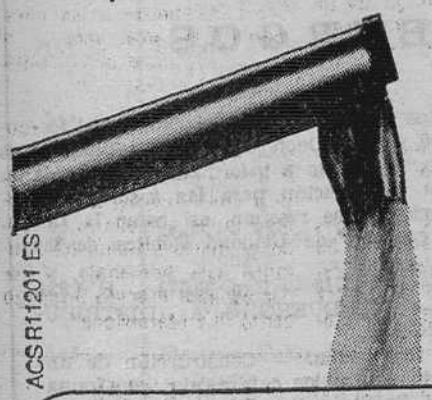

Coseche beneficios con **John Deere**

Más grano en el tanque en menos tiempo.

JOHN DEERE

ACS R11201 ES

EMILIO GIL PERALTA Y CIA., S.R.C.
Plaza Doctor Albiñana, 1 Tels. 208941-206837 BURGOS
AGRICOLA DEL DUERO, S.A.
Polig. Indust. ALLENDEDUERO Parcela 51 - (Apartado 167) Tel. 503354 ARANDA DE DUERO (Burgos)
BRAULIO GARCIA PEREZ E HIJOS
(Cruce de la Estación) Tel. 161069 VILLAQUIRAN DE LOS INFANTES (Burgos)
AGROTECA, S.A. Avda. de Castilla la Vieja, s/n. Tel. 110866
MEDINA DE POMAR (Burgos)

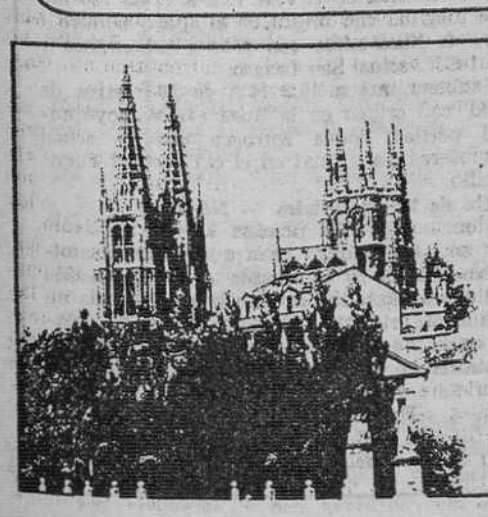

EN BURGOS
VIVIENDAS DE LUJO

Excelente situación | Interesante y segura inversión | Facilidades de pago

Entregamos las últimas llaves

Visite piso piloto decorado

Dirigirse a INBUSA, Plaza del Vena - Telef. 22 4764 / Horario: Laborables 10,30 a 2 y 4,30 a 6,30 Festivos de 10,30 a 2

LOCAL Y PROVINCIAL

YA ESTAN EN BURGOS TRES DE LOS TAPICES ROBADOS EN CASTROJERIZ

Arden cien hectáreas repobladas de pinos, en un monte de Manzanedo

Incendio en la hospedería de la Estación de Autobuses

Un violento incendio forestal se produjo a las cuatro y media de la mañana ayer, en el monte «Valdecañas», del término de Manzanedo. Fueron pasto de las llamas diez hectáreas repobladas de pinos y monte bajo, quedando extinguido el fuego a las once de la mañana.

Las pérdidas suponen un millón doscientas mil pesetas.

Brigadas del Instituto Nacional para la Conservación de la Naturaleza, fuerzas de la Guardia Civil y el vecindario colaboraron en los trabajos de extinción.

ATROPELLO EN LA CARRETERA DE ARCOS

A las cuatro menos veinte de la tarde de ayer, en la carretera de Arcos, frente al número 8, la furgoneta BU-3040-B, conducida por Julio Barrios Para, atropelló a la niña que invadió la calzada Susana González Cruz, de 10 años, con domicilio en la calle López Gemeno, número 24.

Trasladada al Hospital de la Cruz Roja, se la apreciaron heridas de pronóstico menos grave.

La Policía Municipal practicó diligencias.

TRIPLE COLISION EN LA PLAZA DE LOGROÑO

Una triple colisión se produjo a las cinco menos cuarto de la tarde, en la Plaza de Logroño.

El turismo BU-4449-D, conducido por Francisco Javier Gil de la Torre, con domicilio en la calle Francisco Grandmontagne 8, entró en colisión con el BU-3401-E, a cuyo volante iba Pablo Pacheco Pérez, domiciliado en la calle Alfonso X El Sabio, número 1 y a su vez el automóvil BU-2845-B, conducido por María Teresa Martínez Bartolomé, con domicilio en Concepción 18.

Resultó herida grave la esposa del primer conductor Socorro Cuesta Alegre, que fue internada en el Hospital de la Cruz Roja.

También en este caso la Policía Municipal practicó diligencias.

ESTAN EN BURGOS TRES DE LOS TAPICES ROBADOS

Según nuestras noticias, ya se encuentran en Burgos los tres tapices de la famosa colección que fue robada de la iglesia de Santo Domingo de Castrojeriz, en el pasado mes de Noviembre. Estas ricas telas fueron encontradas por la Interpol a unos peristas en París.

Las gestiones posteriores del Consejo General de Castilla y León cerca de los Departamentos Ministeriales correspondientes han permitido acelerar los trámites para devolverlas al lugar donde se exhibían, hecho que parece se podrá producir en los próximos días, según referencias oficiosas, ya que de forma oficial nada se ha dicho sobre este traslado de los tapices de la Escuela flamenca a Burgos.

Se trata de los que representan "Las Matemáticas", "La Astrología" y "La Retórica".

INCENDIO EN LA HOSPEDERIA DE LA ESTACION DE AUTOBUSES

Alrededor de las diez y media de la noche de ayer, se declaró un incendio en la planta tercera de la hospedería del restaurante de la Estación de Autobuses, sin que, por el momento, se conozcan las causas.

El personal advirtió el humo y las llamas cuando ya se habían extendido por toda la habitación e incluso salían por una de las ventanas a la calle. El fuego destruyó todo el mobiliario de la habitación, y causó otros daños materiales.

Rápidamente acudieron los bomberos que procedieron a extinguir el incendio.

Poco antes de la medianoche, los bomberos regresaban al Parque.

NACIONAL

JOVEN DROGADICTO, HALLADO MUERTO CON UNA JERINGUILLA CLAVADA

Mató a su mujer y se presentó en el Juzgado

Madrid (Logos). — Esta tarde, en un descampado existente al final de la calle Javier de Miguel, en el distrito de Vallecas, fue encontrado, caído en el suelo, el cadáver de un hombre que tenía clavada en una vena del brazo izquierdo una jeringuilla. Se cree que la muerte fuera originada por una sobredosis de droga.

El cadáver resultó ser el de Antonio Torres Torres, más conocido por "El Rata". Pese a su edad (veintiséis años), había sufrido otras tantas detenciones: veintiséis. "El Rata" estaba conceptuado como delincuente habitual contra la propiedad. Sus detenciones habían sido motivadas por hurtos, robos, por sospechas de otros delitos y por numerosas órdenes de busca y captura.

HOMICIDIO EN RENTERIA

San Sebastián (Efe). — María del Carmen Pizarro, de treinta y dos años, ha resultado muerta en la localidad guipuzcoana de Rentería a consecuencia de las lesiones causadas por su marido. Posteriormente, el presunto homicida se presentó en el Juzgado y se confesó autor de los malos tratos, según informaron a "Efe" fuentes policiales.

Carmen Pizarro, que presentaba múltiples contusiones, fue trasladada inmediatamente en una ambulancia de la Cruz Roja a la Residencia Sanitaria de San Sebastián, donde ingresó cadáver.

El marido de la víctima, Angel María Rodríguez San Juan, de treinta y siete años, se presentó voluntariamente en el Juzgado de Guardia de San Sebastián y, al parecer, se confesó autor de las heridas que ocasionaron la muerte a su esposa.

DETENIDO PRESUNTO AUTOR DE 7 ATRACOS A ENTIDEDES BANCARIAS

Madrid (Logos). — Tomás Sánchez, alias "El Mele", de 22 años, ha sido detenido como presunto autor de siete robos con intimidación en sucursales bancarias en Madrid, con un botín superior a los ocho millones de pesetas.

En el domicilio del detenido la Policía ha intervenido una pistola Llama, calibre 9 largo, y 9 cartuchos, un revólver 12 proyectiles de distintos calibres, una peluca, etc.

Los atracos esclarecidos, según informan fuentes policiales, corresponden a cinco Cajas de Ahorro y dos sucursales bancarias. En uno de los atracos, se produjo un tiroteo entre los asaltantes e inspectores de la Policía.

En estos hechos actuaron otros dos individuos, uno de los cuales fue detenido días pasados.

Tomás Sánchez, conceptuado como delincuente habitual, dice, añaden las mismas fuentes, ser adicto a la heroína desde hace cuatro años.

PERECE AHOGADO AL INTENTAR SALVAR A SU HIJA

Madrid (Efe). — Joaquín Vilariño Sánchez, ha muerto ahogado esta mañana al intentar salvar a su hija de dieciséis meses, que cayó al agua cuando remaba en una barca, en el lago de la Casa de Campo, según ha sabido "Efe".

El padre de la niña no sabía nadar, al parecer, pese a lo cual se lanzó al agua al ver que su hija se hundía. Los ocupantes de varias barcas próximas lograron sacar con vida a ésta, pero no así a su padre.

La madre de la niña, que se encuentra en estado, presenció el accidente desde la orilla y fue presa de un fuerte ataque de nervios, por lo que tuvo que ser trasladada a la Casa de Socorro.

INCENDIO EN UNA FABRICA DE LAMPARAS

Valencia (Efe). — Mil doscientos metros cuadrados de la cubierta de una nave quedaron destruídos en un incendio registrado en una fábrica de lámparas.

El fuego se produjo en la fábrica Soriano, de la calle de Azagador de las Monjas, y se inició en la sección de pulimentos, prendiendo rápidamente.

INTERNACIONAL

HOY SE DECIDIRA EL PROCESO DEL «DESTRIPADOR DE YORK»

Balance de la tragedia de la isla de Java: 217 muertos y 122 desaparecidos

Londres (Efe). — El jurado del proceso seguido contra Peter Sutcliffe, que se está celebrando en el "Old Bailey" de Londres, dictaminará mañana, viernes, si el acusado es convicto de asesinato o de homicidio.

El juez Boreham, tras algunas consideraciones sobre el estado mental del acusado, convocó al jurado para el viernes por la mañana. Recordó que tres psiquiatras declararon que Sutcliffe sufre de una rara forma de esquizofrenia paranoica. Pero la acusación pública ha venido manteniendo que Sutcliffe simuló los síntomas para evadirse de una condena por asesinato.

Las seis mujeres y los seis hombres, que componen el jurado, recordó el juez, tienen que decidir si, en el momento de las muertes, el acusado se creía dirigido o instruido por Dios para matar prostitutas o si, por el contrario, engañó al Tribunal.

Peter Sutcliffe dijo en esta sala de "Old Bailey" que oyó la voz de Dios por primera vez en el cementerio de Bingley, donde trabajó como sepulturero hace ya 15 años.

El juez Boreham, consideró muy importante la declaración de Peter Sutcliffe que se declaró culpable de 13 homicidios y de siete intentos de matar. El acusado adujo que sus facultades mentales eran perturbadas, pero rechazó enérgicamente las acusaciones de asesinato.

Posteriormente, el magistrado hizo referencia a la esquizofrenia paranoica de Sonia, la mujer de Sutcliffe. Añadió que nunca nadie pensó que podía estar loco, sin embargo, tenía en realidad una esquizofrenia paranoica que surgió cinco años antes de la de su mujer y que ha durado hasta ahora.

Si los amigos de Sutcliffe pensaron que nunca tuvo alguna anormalidad mental, esto concordaría con el punto de vista de que el acusado sufre de una rara clase de trastorno. A modo de conclusión, el juez Boreham dijo que la personalidad de Peter Sutcliffe ha quedado intachable en la mayoría de sus manifestaciones. Ahora sólo queda esperar el veredicto

LA TRAEDIA DE LA ISLA DE JAVA

Java (Efe). — A 217 muertos y 122 desaparecidos asciende el número de víctimas a consecuencia del corrimiento de tierras registrado el jueves pasado en Java, según informaron hoy los servicios de rescate.

El número de víctimas va aumentando a medida que los equipos de ayuda retiran los escombros de los pueblos afectados y llegan hasta las casas más alejadas de los núcleos de población.

Las fuertes lluvias provocaron un corrimiento de tierras volcánicas en la ladera del Monte Semuro, al Este de la isla indonesia de Java. Cerca de cinco mil personas han sido evacuadas a lugares seguros pues continúa el riesgo de nuevos deslizamientos.

GRAVES EPIDEMIAS EN COLOMBIA

Manizales (Colombia). (Efe). — Más de trescientos cincuenta mil habitantes de Manizales se encuentran en peligro de graves epidemias, a causa de la falta de agua potable, tras la destrucción de la planta de tratamiento del acueducto local el cual se rompió, por el desbordamiento del río Cajones.

Las autoridades locales han solicitado el envío de agua de varias localidades cercanas a fin de solucionar provisionalmente esta emergencia.

DIECIOCHO MUERTOS EN EL ACCIDENTE DE UN AUTOBUS

Lima (Efe). — Dieciocho personas resultaron muertas y otras veinticuatro heridas, trece de ellas de gravedad, cuando el autobús en que viajaban, se precipitó a un abismo de unos 400 metros de profundidad, en un tramo de carretera distante 400 kilómetros al Norte de Lima.

La Policía informó que el accidente se produjo en la madrugada de ayer al Este de la ciudad de Huaraz, capital del Departamento de Ancash, en una curva peligrosa.

ATERRIZAJE DE UN AVION BRASILEÑO POR AMENAZA DE BOMBA

Rabat (Efe). — Un avión de la Compañía brasileña "Varig", que realizaba el vuelo de Lisboa a Río de Janeiro, ha aterrizado esta mañana en Casablanca, por amenaza de bomba.

Fuentes oficiales marroquíes afirman que el piloto había sido advertido de la posibilidad de que hubiera un artefacto explosivo en el aparato, por lo que decidió tomar tierra en el aeropuerto "Mohamed V".

Una vez en el aeropuerto, el aparato, a bordo del cual viajaban 150 pasajeros, ha sido cuidadosamente inspeccionado, sin que haya aparecido el mencionado artefacto.

SESENTA KILOS DE «HACHIS» HAN SIDO APREHENDIDOS EN VIGO

Vigo. — El mayor alijo de drogas aprehendido hasta ahora en Galicia, sesenta kilogramos de «hachís», han sido ocupados en el maletero de un coche por inspectores del Grupo de Estupefacientes de la Comisaría de Policía de Vigo, en colaboración con la Brigada Central de Estupefacientes.

Según el Gabinete de Prensa de la Jefatura Superior de Policía, fueron detenidos dos individuos cuando intercambiaban un turismo en el que fue hallada la droga, cuyo valor, en pequeñas dosis, podría alcanzar los veinte millones de pesetas.

Los detenidos, presuntamente implicados en una red de traficantes de droga, son José Manuel Vázquez Rodríguez, de 36 años, vecino de Vigo, y Jaime Lull Riera, de 34 años, de Palma de Mallorca.

La Policía logró controlar, desde hace algún tiempo, a los ahora detenidos, a pesar de que utilizaban varios vehículos y cambiaban de hotel con frecuencia. También fue localizado un local de planta baja, con un doble tabique, en el que tuvieron oculta la droga varios días.

MINISTERIO DE INDUSTRIA Y ENERGIA

DELEGACION PROVINCIAL

BURGOS

ANUNCIO

A los efectos prevenidos en el artículo 9 del Decreto 2617/1966 y en el Decreto 2619/1966, ambos de 20 de Octubre, se somete a información pública la petición de la autorización para las instalaciones cuyas características se reseñan, así como la Declaración en concreto de Utilidad Pública de las mismas:

Referencias. — R.I. 2.718 — Exp. 36.572 — F. 1.334.

Peticionario. — IBERDUERO, S. A. (DISTRIBUCION BURGOS).

Objeto de la instalación. — Construcción de una línea eléctrica entre los centros de transformación Fuente Basilio y San Lázaro, en la localidad de Miranda de Ebro.

Características principales. — Línea a 13,2 KV. de 527 metros de longitud aérea sobre postes de hormigón y metálicos, con origen en el apoyo actual anterior a pórtico de paso a subterráneo a C.T. Fuente Basilio y final en apoyo a colocar fin de línea con paso a subterráneo a C.T. San Lázaro.

— Línea subterránea de A.T. a 13,2 KV. de 180 metros de longitud con origen en el apoyo número 6 de final de línea aérea con paso a subterráneo y final n l C.T. actual San Lázaro.

— Línea subterránea a 13,2 KV. de 80 metros de longitud, con origen en la línea aérea apoyo actual d pórtico donde entronca con la actual línea subterránea y final en el C.T. actual Fuente Basilio.

Procedencia de los materiales. — Nacional.

Presupuesto. — 2.058.996 pesetas.

Lo que se hace público para que pueda examinarse el Proyecto de la instalación en la Delegación Provincial del Ministerio de Industria y Energía en Burgos, calle Madrid, N.º 17 y formularse las reclamaciones que se estimen oportunas en el plazo de 30 días contados a partir del día siguiente al de la publicación de este anuncio.

Burgos, 11 de Mayo de 1981

EL DELEGADO PROVINCIAL,

Delfín Prieto Callejo

MINISTERIO DE INDUSTRIA Y ENERGIA

DELEGACION PROVINCIAL

BURGOS

ANUNCIO

ASUNTO: Tramitación de necesidad de ocupación a efectos de imposición de servidumbre de paso de la línea eléctrica a 44 KV. Medina de Pomar-Espinosa de los Monteros 2.º tramo.

A los efectos prevenidos en los artículos 15 y 16 del Reglamento aprobado por Decreto 2619/66 de 20 de Octubre, se somete a información pública la declaración de necesidad de ocupación solicitada por Iberduero, S. A. para la instalación de la línea eléctrica a 44 KV. Medina de Pomar - Espinosa de las Monteros 2.º tramo, cuya declaración en concreto de utilidad pública, fue dictada por resolución de esta Delegación Provincial en 22 de Abril de 1981, llevando implícita tal declaración la imposición forzosa de paso a tenor de lo estatuido en los artículos 14 del Decreto 2619/66 de 20 de Octubre y 16 y siguientes del Decreto de 20 de Octubre del mismo año, comprensivo del Reglamento de la Ley de 18-3-66. No habiéndose llegado por Iberduero, S. A., en su condición de titular de la instalación, a un acuerdo de adquisición o indemnización con alguno de los propietarios afectados por la misma, se transcribe a continuación la descripción concreta de las fincas, en cumplimiento de lo dispuesto en el artículo 16 del últimamente citado Decreto y según lo ordenado en su artículo 15, párrafo segundo.

—Referencia: R. I. — 2.718; Exp. — 36.163; F. — 1.289.

—Linea de A. T. a 44 KV. Medina de Pomar - Espinosa de los Monteros.

LINEA DE A. I A 44 KV. MEDINA-ESPINOSA 2.º TRAMO

ENTIDAD DE QUINTANAEDO (TERMINO MUNICIPAL DE MERINDAD DE MONTIJA)

Parcela	Propietario y Domicilio	Linderos Anterior — Posterior	Paraje	Longitud vuelo metros	Apoyo N.º	Apoyo Ocup. m.²	Arbolado a talar
192	Alejandro Varona. — Avenida Príncipe de España, 36, 8.º C. Baracaldo (Vizcaya)	Camino — Hnos. de Benigno Alonso	La Loma	40	—	—	—
212	Mariano Cobo Baro. — Mallorca, 213, 2.º 1.ª Barcelona-8	Junta Vecinal Cuestaedo — Mariano Pereda	Camposanto	30	—	—	—
215	Eugenio González. — Calvo Sotelo, 17, 4.º. Santurce (Vizcaya)	Rosendo González — Camino.	Camposanto	20	—	—	—
217	Mariano Cobo Baro. — Mallorca, 213, 2.º 1.ª Barcelona-8	Antonia Baranda — Rosendo González	Portavalle	20	—	—	—
220	Gloria Sáiz de la Maza. — Ctra. Zorroza Castrejana, 29, 1.º B. Bilbao	Antonia Baranda — Mariano Sáiz Baranda	Portavalle	10	—	—	—
221	Mariana Sáiz de Baranda. — Calamúa, 4. Las Arenas (Vizcaya)	Gloria Gutiérrez — Eugenio González	Portavalle	10	—	—	—
222	Eugenio González. — Calvo Sotelo, 17, 4.º Santurce (Vizcaya)	Mariana Sáiz Baranda — Junta Vecinal Cuestaedo	Portavalle	10	—	—	—
225	Mariano Cobo Baro. — Mallorca, 213, 2.º 1.ª Barcelona-8	Junta Vecinal Cuestaedo — Hnos. Antonia Sáiz	Portavalle	30	74	0,30	—
228	Victoriano Martínez Fernández. — Truaco, 9-C derecha. Bilbao	Hnos. Rosendo González — Hnos de Felipe Peña	Portavalle	20	—	—	—
233	Eugenio González. — Calvo Sotelo, 17, 4.º Santurce (Vizcaya)	Eufrasio Zorrilla — Mariano Cobo	Portavalle	30	—	—	—
234	Mariano Cobo Baro. — Mallorca, 213, 2.º 1.ª Barcelona-8	Eugenio González — Camino.	Portavalle	10	75	0,30	—
242	Mariano Cobo Baro. — Mallorca, 213, 2.º 1.ª Barcelona-8	Gumersindo Baranda — Camino	Los Vallejuelos	10	—	—	—
243	Mariano Cobo Baro. — Mallorca, 213, 2.º 1.ª Barcelona-8	Camino — Eugenio González.	Los Robles	70	77	0,30	—
244	Eugenio González. — Calvo Sotelo, 17, 4.º Santurce (Vizcaya)	Mariano Cobo — Mariano Cobo	Los Robles	120	77	0,30	—
245	Mariano Cobo Baro. — Mallorca, 213, 2.º 1.ª Barcelona-8	Eugenio González — Eugenio González	Los Robles	40	78	0,30	—
246	Eugenio González. — Calvo Sotelo, 17, 4.º Santurce (Vizcaya)	Mariano Cobo — Anastasio Martínez	Los Robles	40	78	0,30	—

TERMINO MUNICIPAL DE ESPINOSA DE LOS MONTEROS

249	Mariano Cobo Baro. — Mallorca, 213, 2.º 1.ª Barcelona-8	Vda. de Justo Guerra — Juana Arana López	Los Robles	50	—	—	—
254	Desconocido	Valentín Ruiz Arroyo — Hnos. de Adoración Zorrilla	Braulamuela	20	—	—	—
263	Manuel Macide Odriozola. — Piamonte, 14. Madrid.	Arroyo — Camino	Braulamuela	70	—	—	—
264	José L. Arana de Baranda. — Espinosa de los Monteros	Camino — Arroyo	Braulamuela	60	81	0,60	—
266	Manuel Macide Odriozola. — Piamonte, 14. Madrid.	Dolores Pérez — Francisco Regulez	Valdoria	20	—	—	—
267	Almudena Villasante. — Espinosa de los Monteros.	Ramón López Martínez — José L. Sáiz de Baranda ...	Valdoria	40	—	—	—
268	José Luis Arana López de Baranda. — Espinosa de los Monteros	Francisco Regulez — Iberduero, S. A.	Valdoria	40	—	—	—

El titular y cualquier persona, dentro de los 15 días siguientes a la publicación de este anuncio, podrá aportar por escrito los datos oportunos, para rectificar posibles errores en la descripción efectuada, y asimismo formular las alegaciones procedentes en razón de lo dispuesto en los artículos 25 y 26 del repetido Decreto 2619, a cuyos efectos estará expuesto el expediente con el proyecto de instalación, en esta Delegación Provincial, sita en la calle Madrid, 22, 1.º, durante las horas de oficina.

Burgos, 15 de Mayo de 1981
El Delegado Provincial,
DELFIN PRIETO CALLEJO

ARANDA

EXPOSICION DE PINTORES DE LA RIBERA

COMISION MUNICIPAL PERMANENTE

Sesión ordinaria celebrada el día 12 de Mayo de 1981.

Primero. — Se aprueba el acta de la sesión anterior de fecha 7 de Mayo de 1981.

Segundo. — Comunicaciones y particulares.

1.º — Dada cuenta de un escrito de don Servando Martínez Serrano, la Comisión acuerda indicarle que la pavimentación del patio es asunto particular de los vecinos propietarios del mismo, si bien el Ayuntamiento pone a su disposición los técnicos municipales para dirigir y asesorar la realización de la pavimentación, en caso de que lleguen a ejecutarla. Respecto al aspecto sanitario, el Ayuntamiento ordenará al técnico municipal sanitario efectúe inspección del estado del patio.

2. — La Comisión visto lo solicitado por don Jacinto Vegas Carnicero y varios más en relación a las galerías comerciales instaladas en el edificio número 14 de la avenida de Castilla acuerda que por los técnicos municipales se efectúe una inspección en las instalaciones comerciales a fin de comprobar si los ruidos se producen exceden de autorizados por las disposiciones legales vigentes y emitan el correspondiente informe.

Tercero. — Asuntos de la Comisión de Obras y Urbanismo.

a) Obras autorizadas.

1.º — A don Rafael Pedro Tudela Martín, en la calle Pío XIII.

2.º — A don Eduardo Simón Garrido, en calle Santiago, 5.

3.º — A don José Rojas Gómez, en carretera Salas de los Infantes.

4.º — A don Agapito Herrero González, en calle Martín, 19.

5.º — A don Angel Herrera Fernández, en la parcela B-32 del Polígono Residencial Allende Duero.

6.º — A don Fernando Beamud Argüelles, en calle Montelatorre, 9.

7.º — A la Delegación provincial de Educación en el Colegio Santo Domingo.

8.º — A la Delegación provincial de Educación, en el Centro de Formación Profesional, sito en el Polígono Industrial.

9.º — A don Francisco Durán Sánchez, en la parcela 616, del Polígono 29 del catastro parcelario.

10.º — A don Victoriano Miguel Sebastián, en avenida Padre Claret, 3.

11.º — A don Mariano Iglesias Martínez.

12.º — A SAFE Neumáticos Michelín, en el Polígono Industrial Allende Duero.

13.º — A don Rafael Minguito Angulo en la avenida Castilla.

14.º — A doña Teresa de la Puente Briones en la calle Abedul, número 5.

15.º — A don Manuel Ruiz Gigantes.

16.º — A don Antonio Valverde Maya, en calle Sauce, 54-56.

17.º — A don Tomás Gaona López, en la carretera de la Estación.

18.º — A don José Garrido León, en carretera de Madrid kilómetro 160.

b) Señalamiento de líneas y alturas.

1.º — Se señalan a instancia de don Pedro y don Pablo Núñez López, las líneas y alturas que el señor arquitecto municipal determina en su informe, en calle Torremilanos sin número.

c) Otros asuntos de Urbanismo.

1.º — En relación al expediente de don Antonio Tristán la Comisión acuerda que el mismo se atenga a la autorización que le fue concebida en su día para la ejecución de las obras y proceda a demoler el exceso de valla instalado y no autorizada.

2.º — En relación al expediente tramitado a instancia de don Santiago Moreno, la Comisión acuerda ratificar el acuerdo de la sesión anterior imponiendo la obligación de cambiar la pintura de revoco de la fachada, el cual deberá cumplir.

3.º — Dada cuenta de un escrito de don Maritiniano Palomero, la Comisión acuerda ratificar el acuerdo de fecha 3 de Marzo de 1981 y denegar la petición que hace en el escrito.

Cuarto. — Gastos y pagos.

1.º — Se aprueba la relación de facturas número 13.

2.º — La Comisión acuerda abonar a la Constructora Benéfica Nuestra Señora de las Viñas la cantidad de 2.018.122 en concepto de las obras realizadas para este Ayuntamiento de el mes de Marzo del año actual en calles y servicios.

Quinto. — Otros asuntos.

1.º — La Comisión acuerda, en relación a la instalación de un pararrayos en el barrio de Sinovas, aprobar la propuesta de don Isaac Rodríguez Marín por un importe de 239.470 pesetas.

2.º — La Comisión acuerda contratar al grupo espeleológico arandino para que hagan una prueba topográfica de las bodegas que existen alrededor de la iglesia de Santa María.

3.º — La Comisión acuerda procede se coloquen en debida forma las tejas que se encuentran levantadas en el edificio del Grupo Escolar de EGB del Polígono Residencial, que ofrecen peligro para los transeúntes, a cuyo efecto se pondrá en conocimiento de la Delegación provincial del Ministerio de Educación.

4.º — Dada cuenta de un escrito presentado por don Arauzo Pérez vistos los informes que obran en el expediente la Comisión acuerda proceda la devolución de la cantidad a que el interesado se refiere.

5.º — Dada cuenta de un escrito de la entidad Empresa Tejedor y otras de transportes de viajeros, la Comisión acuerda denegar la petición de no pagar que en el mismo refieren y que la Comisión de gobernación estudie la petición de colocación de las placas o discos que se soliciten.

6.º — La Comisión acuerda que el funcionario don Juan Gabriel Abad Zapatero efecte la coordinación y dirección de los trabajos para la confección de los padrones sobre ingresos a efectuar el Ayuntamiento en aplicación de las Ordenanzas Fiscales.

Se levanta la sesión siendo las veintitrés cuarenta horas.

EXPOSICION DE PINTORES DE LA RIBERA

En la iglesia de San Juan Bautista de nuestra población, mañana día 23 quedará abierta al público una exposición de pintores de la Ribera que antes estuvo en la capital de la provincia y que el Ilustre Ayuntamiento de nuestra población y bajo su patrocinio acordó traer a la capital de la Ribera.

Esta exposición que podrá ser visitada de 7 a 9 de la noche en días laborables y de 12 a 2 en los festivos permanecerá abierta hasta el día 7 de Junio. Rufo Criado, Ricardo Cristóbal, Concha Díez-Valcabado, Alejandro Martínez, José Ortega, Efren Pinto, Nestor Sanmiguel y Vela Zanetti, son los pintores de la Ribera, que como tales, participan en esta magna exposición, en la que sus paisanos podrán admirar la belleza de sus pinturas y el grado cultural a que ha llegado la pintura de esta comarca.

FARMACIA DE GUARDIA

Señores Herederos de don Heliodoro Miranda Castro, en plaza del Caudillo, 18.

CAMPEONATO DE FUTBOL VIRGEN DE LAS VIÑAS

En Aranda de Duero a 19 de Mayo de 1981, en la Casa Consistorial, bajo la presidencia de don Pedro Iglesias Agüera, presidente de la Comisión municipal de festejos, se reúnen los representantes de los equipos de fútbol presentados para jugar el campeonato Virgen de las Viñas del presente año, asistiendo a la reunión el señor jefe local del Consejo de Deportes y don Jesús del Val López, secretario de la Comisión de festejos del Ilustre Ayuntamiento que doy fe del acto.

Abierta la reunión, por los asistentes se procede a establecer las bases de dicho campeonato que son las siguientes:

1.º — Habiéndose presentado 18 equipos, el campeonato se desarrollará en dos grupos de 9 equipos en forma de Liga a una sola vuelta.

De estos dos grupos se clasificarán los dos primeros de cada uno y para dar el resultado de los cuatro primeros puestos se jugarán, primero contra segundo y viceversa de cada grupo, jugando posteriormente los ganadores de estos dos partidos para dar primero y segundo puesto y los perdedores para dar tercero y cuarto.

2.º — El campeonato se desarrollará en tres campos, a saber Virgen de las Viñas, A.D.C. Michelín y el existente junto al nuevo estadio del "Montecillo". Los partidos se desarrollarán los sábados de 5 a 7 y de 7 a 9 de la tarde y domingos de 9 a 11 y de 11 a 1 inicialmente.

3.º — Durante el campeonato cada equipo podrá ampliar su número de participantes hasta el número total de 20 por cada uno.

4.º — Los partidos se desarrollarán con un árbitro en cada encuentro y sin linieres en la primera vuelta. Los tres señores necesarios, cobrarán 100.000 pesetas por arbitrar todos los partidos del campeonato, de las que 40.000 pesetas se obligan a pagar los equipos.

5.º — Cada equipo deberá ingresar la cantidad de 3.000 pesetas antes del día 29 de Mayo en concepto de fianza y para pago de árbitros, el ingreso será efectuado según se les indique posteriormente.

6.º — En caso de empates a puntos al finalizar la Liga se tendrá en cuenta primeramente el golaverage particular y después si es preciso el general.

7.º — Cada equipo podrá cambiar en un partido 3 jugadores y el portero. Los tiempos tendrán una duración de 45 minutos.

En cuanto a la no presentación de un equipo, a la primera falta se le pondrá una multa de 500 pesetas, a la segunda otra multa de 500 pesetas y a la tercera se le descalificará: las tarjetas se está a lo dispuesto en el correspondiente reglamento de fútbol y el Comité disciplinario que será formado.

8.º — Se realiza un sorteo para la composición de cada grupo, quedando éstos de la siguiente manera:

GRUPO "A"

1.— Prado Marina.
2.— Cid Machacador.
3.— La Amistad.
4.— River Bray.
5.— Trébol.
6.— Rayo Ateniense.
7.— J. B.
8— El Romellón.
9.— F C. TB-52.

GRUPO "B"

1.— Avenida.
2.— A.D.C. Michelín.
3.— Optica Lens.
4.— El Barreño.
5.— Harlem.
6.— La Torancesa.
7.— El Jarro.
8.— Seguros Dappa.
9.— Antonio Machado.

9.º — Se acuerda realizar una próxima reunión el día 28 de Mayo.

Salas de los Infantes

DESPUES DEL "JABALI GUSTIOS"

Los alrededores de la ermita de San Isidro, fueron un hervidero y un cántico serrano; la familia que todos lo fueron en la tarde del domingo), la gran familia acampada en la pradera, ha engarzado otro eslabón de intimidad compartida como un rito de sangre hermana.

Contentos han de estar quienes antes de distribuir la suculenta merienda, la aderezaron regándola con su esfuerzo. Felicitaciones a la Sociedad de Cazadores, que ha conseguido una de las más admirables páginas, repetidas año tras año.

Como el guiso de «Jabalí Gustios» tenía un sabor delicioso y se distribuyó en abundancia; como el vino ribereño acompañó lo justo y como los correcto y sonriente, Vdes. comensales pusieron el modal comprenderá que las dos horas vespertinas resultaron fugaces, como siempre ocurre con los instantes felices.

Compartiendo la merienda, la charla, el ambiente serrano y la amistad que se adueñaba como fértil enredadera, estaban allí el presidente del Consejo General de Castilla y León y el gobernador civil, con sus esposas y el delegado del Ministerio de Obras Públicas y Urbanismo, huéspedes de la ciudad y que habían presenciado poco antes el partido de fútbol entre el equipo local y el Béjar.

Ocasiones como esta sacan a la superficie el aroma encantador de las pequeñas comunidades y hacen entrañables las horas que se apuran como sonrisas que se abrazan. Son las delicias de un pequeño mundo, con las gentes de siempre, rivalizando en amabilidad; ademanes y gestos como símbolos vivos y milenarios.

SAMIL

MINISTERIO DE INDUSTRIA Y ENERGIA

DELEGACION PROVINCIAL

BURGOS

ANUNCIO

A los efectos prevenidos en el artículo 9 del Decreto 2617/1966 y en el Decreto 2619/1966, ambos de 20 de Octubre, se somete a información pública la petición de la autorización para las instalaciones cuyas características se reseñan, así como la Declaración en concreto de Utilidad Pública de las mismas:

Referencias. — R.I. 2.718 — Exp. 36.571 — F. 1.333.
Peticionario. — IBERDUERO, S. A. (DISTRIBUCION BURGOS).

Objeto de la instalación. — Atender debidamente el suministro de energía eléctrica a la localidad de Covarrubias.

Características principales. — Línea a 13,2 KV. de 1.173 metros de longitud, sobre apoyos de hormigón y metálicos, con origen en apoyo a colocar en sustitución del apoyo N.º 163 de la línea Lerma-Covarrubias y final en el C.T. Covarrubias-Frontón.

— Centro de transformación aéreo sobre postes, con transformador de 100 KVA. de potencia y relación 13.200/230-133 V.

Procedencia de los materiales. — Nacional.
Presupuesto. — 2.237.711 pesetas.

Lo que se hace público para que pueda examinarse el Proyecto de la instalación en la Delegación Provincial del Ministerio de Industria y Energía en Burgos, calle Madrid, N.º 17 y formularse las reclamaciones que se estimen oportunas en el plazo de 30 días contados a partir del día siguiente al de la publicación de este anuncio.

Burgos, 11 de Mayo de 1981
EL DELEGADO PROVINCIAL,
Delfín Prieto Callejo

EBRO NUEVA SERIE 6000

CON MOTOR «PERKINS» POTENTE Y ECONOMICO

LOS 80 PEDIAN TRACTORES MAS POTENTES.

● Un año de garantía total ● Talleres propios ● Reparaciones garantizadas. ● Repuestos legítimos. ● Talleres colaboradores «Ebro» en toda la provincia.

PALACIOS AUTOAGRICOLA S.A.
BURGOS • MIRANDA • ARANDA • MEDINA

Exposición y venta, en BURGOS:
CARRETERA MADRID-IRUN KM. 236
TELEFONOS 20 03 45-6-7

Recordatorios
PRIMERA COMUNION

AMPLIO Y SELECTISIMO SURTIDO EN ESTAMPAS, ROSARIOS, LIBROS Y ARTICULOS DE REGALO PARA ESTAS FECHAS

Papelería TAGRA
VITORIA, 13

CAMARA AGRARIA LOCAL DE LA MOLINA DE UBIERNA

Subasta de pastos de la localidad de Cobos, día 24 de Mayo, a las 5 horas de su tarde.

MIRANDA

"Bayas: punto de mira": Opinión de las centrales sindicales

Hoy, la serie «Bayas: punto de mira» recoge las opiniones de las centrales sindicales mirandesas sobre la situación económica de la ciudad y la incidencia que en la misma podría tener la puesta en marcha del Polígono Industrial. Digamos, para comenzar que todos coinciden en el punto importante de que deben exigirse garantías previas para eliminar todo riesgo de contaminación ambiental.

COMISIONES OBRERAS

Francisco Javier Pirón, secretario de CC. OO.

Por la central sindical Comisiones Obreras —mil trescientos cincuenta afiliados en nuestra ciudad— intervienen Francisco Javier Pirón, secretario general, Javier López, secretario de Organización y Julián Alonso, secretario de Cultura.

—¿Cómo es hoy la situación económico-industrial mirandesa?

—Difícil. Cobre todo en sectores como el de la construcción, donde en su día no se puso freno a la tendencia especulativa, y en el del montaje, gravemente afectado por la crisis general. Otro sector, como es el de las industrias subsidiarias de las grandes empresas, vive también un período muy problemático.

Y esta es una crisis generalizada que está pagando el trabajador con la pérdida de su puesto laboral: hoy, en Miranda son más de dos mil cien los parados.

—¿Qué ventajas ofrece Miranda para el desarrollo económico?.

—Nuestra ciudad es, en este sentido, fuera de serie. Reúne su proximidad al aeropuerto, su riqueza de comunicaciones y de agua y energía, etc. Ahora bien, a pesar de todo continúa el problema del paro y el deterioro económico, lo que hace pensar que Miranda necesita autonomía suficiente para su autopromoción.

—¿Qué incidencia puede tener la puesta en marcha del Polígono «Bayas» en esta situación?

—Cualquier medida tendente a atajar el problema del desempleo es positiva. Y la puesta en marcha de un Polígono podría absorber un gran número de parados. Y podría crear riqueza en el resto de sectores, puesto que significaría trabajo inmediato para los sectores de la construcción y el montaje.

—¿Cómo podría acelerarse la puesta en marcha del Polígono?

—En principio, rompiendo las presiones que vienen impidiendo la promoción industrial mirandesa. Y esta es una cuestión que nos afecta a todos, por lo que todas las fuerzas sociales de Miranda deben estar partícipes en todas las iniciativas que tengan como objetivo la promoción de «Bayas», tales como la creación de un Patronato.

—¿Cree Comisiones Obreras que deben aplicarse condiciones a los industriales interesados en su instalación en el Polígono?

—En principio sería muy interesante que se instalaran empresas capaces de general empleo y que, al mismo tiempo, no implicaran contaminación.

—Desde luego, traspasando la gerencia a Miranda y creando un Patronato de promoción en el que participarán todos los estamentos locales. De otra parte cabría hacer una inversión pública y primar la creación de puestos de trabajo.

—¿Son partidarios de aplicar condiciones a los industriales interesados en instalarse en el Polígono?

—Bastaría con aplicar la normativa vigente.

SINDICATO UNITARIO

Carlos Pascual, de la Secretaría Local del S.U.

Carlos Pascual y Rafael Quintana Hermosilla, miembros de la Secretaría local del Sindicato Unitario, organización que cuenta con quinientos afiliados, exponen la postura de su central.

—¿Cómo es, según S.U., la situación económica e industrial de Miranda?

—En términos generales, se está descapitalizando. Se está produciendo un cierre de industrias que afecta principalmente a la pequeña y mediana empresa.

Todo ello hace que la ciudad sufra un paro galopante que, por sus implicaciones sociales, es el problema número uno de Miranda de Ebro. Hoy, el paro afecta al doce por ciento de la población activa mirandesa

—¿Pensáis que Miranda ofrece mayores ventajas que otras ciudades para la implantación industrial?

—Somos plenamente conscientes de las grandes condiciones que reúne la ciudad: su red de comunicaciones, su ferrocarril, sus ríos y el hecho de encontrarse en la confluencia de «Euskadi», La Rioja y Castilla. De ahí que, de quererse, Miranda podría convertirse en un centro industrial de primera magnitud, en vez de continuar en plena recesión

—¿Cómo podría incidir la puesta en marcha del Polígono «Bayas» en esta situación?

—Podría paliar de alguna manera el problema del desempleo. Su puesta en funcionamiento ha sido una de nuestras principales reivindicaciones desde 1977, en que nos constituimos como sindicato

—¿Qué puede haber motivado el retraso en la puesta en marcha del Polígono?

—No podemos olvidar que estamos inmersos dentro de una crisis económica general. Por otra parte, es evidente una dejación por parte de la Administración, que podría responder a implicaciones políticas tendentes a convertir a Miranda en una ciudad dormitorio, con funciones fronterizas. Tampoco podemos olvidar que España tiene un Gobierno de UCD y, sin embargo, Miranda tiene un Ayuntamiento de Izquierdas. Y eso tiene sus repercusiones. Ahora bien, tampoco debemos olvidarnos de que un montón de mirandeses están volviendo sus miras a «Euskadi», como respuesta a esa frustración. Nosotros pensamos que debería tenderse a un estatuto de comarcalización, de cara a lograr un impulso industrial y económico mayor.

UNION SINDICAL OBRERA

Pablo Sevilla Rodríguez, secretario de Acción Sindical y miembro de la Ejecutiva Local, responde como portavoz de USO, central que, en nuestra ciudad, cuenta con trescientos cincuenta afiliados.

—¿Cómo ve USO la situación económica e industrial mirandesa?

—Está afectada por todos los problemas de la sociedad actual y aunque indudablemente hay dinero, no está siendo invertido. Así que estamos sufriendo una problemática de paro muy fuerte. Y este es un problema agravado al no contar con las organizaciones sindicales para su resolución.

—¿Cree que Miranda ofrece condiciones ventajosas para la instalación industrial?

—Sí, por supuesto. Primero, por su situación estratégica. Segundo, por su tradición industrial. Y, tercero, por las obras de infraestructura ya realizadas o en proyecto. Y no olvidemos el tema de las comunicaciones... Ahora bien, también vivimos una dificultad, que es nuestra proximidad a ese paraíso fiscal alavés.

—¿A qué cree que ha podido deberse el retraso en la terminación del Polígono?

—A que, al parecer, se han estado creando una serie de polígonos artificiales en la confluencia entre Alava y Burgos.

—¿Qué fórmulas podrían acelerar la puesta en marcha de «Bayas»?

—Mediante una promición a nivel estatal. Y además, concienciando a los mismos inversores mirandeses para que saquen los fondos a plazo fijo y se decidan a crear riqueza para la ciudad.

—¿Es partidario de aplicar condiciones a los industriales interesados en su instalación?

—Sería primordial el que se respetasen los proyectos respecto a las zonas deportivas y sociales del Polígono.

CONFEDERACION DE SINDICATOS UNIDOS DE TRABAJADORES

Antonio Salazar Chomón, miembro del Ejecutivo local de C.S.U.T.

Antonio Salazar Chomón, miembro del Ejecutivo local de la CSUT, expone la postura de su sindicato.

—¿Qué número de afiliados tenéis en Miranda?

—Cuatrocientos cotizantes. Afiliados hemos tenido unos mil trescientos, pero al no satisfacer sus cuotas les hemos dado de baja.

—¿Reúne Miranda mejores condiciones que otras ciudades para la instalación industrial?

—Sí. Nosotros sabemos que Miranda terminará industrializándose, porque hay mano de obra y hay comunicaciones

—¿Qué incidencia podría tener la puesta en marcha del Polígono «Bayas» en esta situación?

—Primordial y debe conseguirse cuanto antes.

—¿A qué puede deberse su retraso?

—Nosotros creemos que puede haber en la Administración una cierta reticencia a que «Bayas» comience a funcionar. De esta forma, se le ha mantenido sin posibilidades de competencia respecto a otros Polígonos. Y durante años, se ha retrasado el terminado de su infraestructura. ¿Por qué?: por el interés de convertir a Miranda en una ciudad-guarnición, en una ciudad-frontera, sin la menor posibilidad de conflicto.

—¿Qué fórmulas podrían acelerar la puesta en marcha del Polígono?

—En primer lugar, el que su gerencia pase directamente a Miranda. Habría que formar una comisión entre el Ayuntamiento, las centrales sindicales y las fuerzas vivas para llevar su gestión. Además, habría que promocionarlo mediante una información clara de las ventajas que ofrece. Por último, deberían darse facilidades máximas para la adquisición de parcelas.

UNION GENERAL DE TRABAJADORES

José Mariñán Pinedo, secretario y Tomás Sánchez, secretario de Acción Reivindicativa de UGT.

José Mariñán Pinedo, secretario general, y Tomás Sánchez, Secretario de acción reivindicativa, representan la corriente de opinión de la Unión General de Trabajadores mirandesa.

—¿Cuántos afiliados tiene la U.G.T. en Miranda de Ebro?

—Unos mil doscientos.

—¿Cómo ven la situación económica e industrial de la ciudad?

—Muy ambigua; habiendo dinero, no se producen inversiones. Y esta dejadez está provocando un paro gravísimo: hoy hemos pasado ya de los dos mil doscientos parados

—¿Cómo incidiría la puesta en marcha del Polígono «Bayas» en esta problemática?

—De una forma favorabilísima, al proporcionar trabajo a quienes buscan su primer empleo y a quienes lo han perdido por reajuste o cierres. Por otra parte, significaría el relanzamiento de nuestro comercio al crecer la posibilidad adquisitiva

—¿A qué creen que puede deberse el retraso de la puesta en funcionamiento del Polígono?

—A la falta de confianza del empresariado en la política del Gobierno, a la mecánica administrativa de UCD y al hecho de que la gerencia de «Bayas» la esté llevando el alcalde de Burgos.

—¿Cómo podría acelerarse la inversión empresarial en «Bayas»?

NAVE

SE VENDE

540 METROS

Zona de Gamonal
30 metros de carretera general.

Interesados:
TELEFONO 22 77 07

Los Barrios de Bureba

CRONICA DESDE ROMA

Suponeos, que como en años anteriores, en mucos pueblos de la Bureba, nuestros labradores habrán honrado a su Patrón y protector San Isidro. Habrán tenido sus actos religiosos y también algunos actos de tipo festivo y de diversión. Nosotros, en nuestra estancia en Roma por cuestiones de estudio, a la vez que hemos estado unidos en el recuerdo y la ilusión con todos nuestros labradores y hemos pedido por sus problemas, y aspiraciones, hemos vivido el dolor y la tristeza por los acontecimientos que han convulsionado, no sólo a la Iglesia universal, sino a todo el Mundo, en la persona del Santo Padre, Juan Pablo II. Hemos palpado de cerca los sentimientos de todo el mundo hacia este Papa, amigo de todos y en especial de los más pobres, de los humildes, de los olvidados de todos. Nadie se puede explicar, como el odio y la maldad de los hombres pueda dirigirse también hacia él, que en todo ha dado muestras de amor, de entrega, de esfuerzo por la paz y entendimiento por los pueblos. Es posible que nuestro mundo esté tan desquiciado, tan enfermo, tan loco para llegar a estos extremos? Quizá es que ya nos estamos acostumbrando a estas realidades, que ya no nos hacen mella. Es una desgracia que también nosotros en nuestra España, estamos sufriendo estas embestidas de odio, de la falta de respeto por la vida y por el bien. Esperamos que este ejemplo de entrega como el de Cristo de nuestro Papa, nos sirva a todos de ejemplo y estímulo, para contribuir todo en lo posible, a restablecer la paz y la alegría en nuestros pueblos y entre nuestros hombres. En este clima de desesperación, de desconfianza de inseguridad, es difícil decir palabras de estímulo, de esfuerzo y superación, para una sociedad rural como la nuestra, en que todos estos problemas nos conducen a una mayor postración y desconfianza. Y sin embargo debemos saber sobreponernos y seguir el ritmo de nuestra vida con más intensidad y optimismo. En nuestros pueblos, bajo esa ignorancia, que muchas veces es sabiduría, y en ese espíritu de aguante y de lucha por sobrevivir, hay una serie de valores y virtudes positivas que debemos poner en funcionamiento, cada uno según sus posibilidades, no sólo para sobrevivir, sino para realizar en plenitud nuestra realidad de seres humanos, que quieren llegar a su plena identidad como ciudadanos y cristianos. Hemos de despertar de nuestra apatía y de nuestra inseguridad, para lanzarnos a la construcción de una nuestra sociedad, más justa, más humana, donde la colaboración, el amor y la esperanza, den estímulos a los que nos van a seguir. Creo que las virtudes sencillas y humanas que aún existen en nuestros pueblos rurales, no deben quedar ocultas como un patrimonio individual y egoísta. Debemos hacer lo posible que salga al exterior, para que lleve a los demás un poco de paz, de renuncia a los egoísmos y de sencillez, ante las aspiraciones desmesuradas de dominar a los demás a todo coste.

Es necesario que salgamos de nuestra inactividad y demostremos al Mundo, que con nuestro esfuerzo y entusiasmo, podemos salir de nuestra postración y lograr, sin ideologías partidistas ni luchas que embrutecen al hombre, un nivel de vida mayor, una vida más digna, una colaboración y solidaridad que no excluye a nadie de nuestro ámbito.

Si queremos lograr un mundo mejor, una sociedad mejor, unos pueblo mejores, no podemos ocultar nuestros valores o guardarlos para nosotros mismos. Hemos de ser capaces de expandirlos, de irradiarlos a nuestro alrededor, para que den sus frutos. Demostremos que somos capaces con nuestro trabajo, con nuestra capacidad de sacrificio, de superación y de entrega a los demás, que sabemos y podemos vivir una vida más digna y más humana. Que no necesitamos acudir al engaño a la trampa, a la manipulación, para lograr nuestros fines y deseos, que sabemos lograrlos con nuestra responsabilidad, con nuestra vida laboriosa, con la honradez y con la solidaridad con los demás. No permitamos que también nos despojen de tantos valores humanos y cristianos de los que nuestros pueblos rurales han dado siempre ejemplo. Guardémoslos como patrimonio de nuestros antepasados y nuestros y como estímulo para un mundo que muchas veces no sabe hacia dónde camina. Un saludo.

JOSE A. LARREATEGUI

CAMPING
Playa Franca
ASTURIAS

(Entre
Llanes y Unquero)

Teléfono: 41 22 22

- Cada parcela con toma de agua, desagüe y corriente eléctrica.
- Agua caliente en todas las duchas, lavabos y fregaderos.
- Cafetería, restaurante, superfercado, botiquín, peluquería de señoras

ABIERTO
TODO EL AÑO

◇

GUARDA
CARAVANAS

EL FUTBOL ESPAÑOL TIENE SU PRIMER CONVENIO COLECTIVO

La AFE y los Clubs lo firmaron ayer

Madrid (Colpisa). — Los presidentes de los clubs y los representantes de los futbolistas firmaron hoy el primer convenio colectivo en la historia del fútbol español, después de la reunión que mantuvieron y en la que llegaron a un acuerdo total. El convenio lo han firmado en representación de la AFE, su presidente, Quino, y los jugadores César y Movilla, mientras que por parte de los clubs los firmantes fueron el presidente del Sevilla, Barcelona, Cádiz, Tenerife y Andorra, todos ellos miembros de la Comisión que ha negociado a través de varias reuniones este convenio.

Estas negociaciones han resultado arduas. Incluso en los primeros momentos de la reunión de hoy existió cierta tirantez entre ambas partes, llegando casi a la ruptura de las negociaciones. Este momento se dio cuando los representantes de la AFE, siguiendo las directrices de su reciente asamblea, propusieron como condiciones «sine qua non» para negociar la aceptación por parte de los clubs de la abolición de todas las limitaciones existentes por razón de edad —(Sub-20 incluidos)— y la garantía total de cobro para los futbolistas.

Los Clubs se opusieron a aceptar las dos condiciones juntas. Se siguió negociando, admitiendo los Clubs la garantía de cobro, pero dejando para otra ocasión lo referente al límite de edad. En concreto, en el convenio colectivo se ha incluido el artículo 22 del Reglamento de jugadores, que es el que garantiza el cobro a los futbolistas.

Por otro lado también se acordó mantener vigente el artículo 85 de esos mismos reglamentos, de tal forma respetar los contratos en que el club está obligado a caso de despido, es decir, que debe pagar lo estipulado al futbolista, cuando lo despide por la causa que sea.

Otro punto conflictivo era el despido por lesión, que recogía la ordenanza laboral. En la reunión de hoy se acordó que cuando la lesión de un jugador sea superior a un año y el club desee rescindir el contrato, lo podrá hacer, pero indemnizando al futbolista con 5, 2,5 ó 1 millones, según sea de Primera, Segunda o Tercera División.

En todos los demás puntos del convenio colectivo (descanso, vacaciones, representantes sindicales, etcétera), se acordó mantener vigentes los acuerdos AFE-Clubs de 1979, incluido lo referente al derecho de retención que, por tanto, sigue como hasta ahora.

El ámbito temporal del convenio colectivo firmado hoy es de dos años, y su vigencia comenzará a partir del día 1 de Julio próximo. Este convenio ya es definitivo y no tiene por qué ponerse a votación en ninguna asamblea de clubs ni jugadores.

El Atlético de Madrid, derrotado en Guatemala

Guatemala (Efe). — El Deportivo Suchitepequez, un modesto equipo guatemalteco, derrotó anoche al Atlético de Madrid por un gol a cero constituyéndose este hecho en la noticia deportiva del día en este país.

El Atlético de Madrid, sin embargo, dominó durante gran parte de los noventa minutos de juego, aunque aunque sus delanteros se sus delanteros se mostraron totalmente inofensivos ante la meta local.

El encuentro se disputaba con motivo de la inauguración del campo de fútbol local, con capacidad para quince mil espectadores y se jugó a las doce de la noche, hora local, bajo un calor sofocante.

La Prensa local de esta mañana recoge con alborozo el triunfo de su equipo y así «Prensa Libre» indica que «en el primer tiempo, los hispanos llevaron la dirección del encuentro. Sus avances fueron constantes. Estos casi siempre llevaron la rúbrica del mundialista brasileño ,Drceu que estuvo presente en casi todas las jugadas ofensivas».

Atlético de Madrid: Aguinaga, Ruiz, Julio, Balbino, Julio Alberto, Arteche, Julio Prieto, Dirceu (Rubén Cano), Quique, Pedro Pablo (Nadal) y Rubio (Minguez).

Deportivo Suchitepequez: Rómulo, Santiesteban (Pérez), González, Rodríguez, Ortiz, Filipovich (Rodríguez), Vargas, Claveri, Castro (Damasco), De la Roca y Paniagua (Galindo).

VOLEIBOL

II Trofeo Caja de Ahorros del Círculo

Finales y semifinales para el fin de semana

CATEGORIA ABSOLUTA MASCULINA

Final provincial:

Auto Bazar Anamar - García de Miranda, sábado, día 23, en el Pabellón Cardenal López de Mendoza, a las 6,30.

Tercero y cuartos puestos: Instituto Diego Porcelos - C. P. Gromber, sábado, día 23, en el Pabellón del Instituto Diego Porcelos, a las 6 de la tarde.

CATEGORIA ABSOLUTA FEMENINA

Auto Bazar Anamar - Gometero de Miranda, sábado, día 23, en el Pabellón Cardenal López de Mendoza, a las 5,30.

CATEGORIA JUVENIL MASCULINA

C. P. Gromber - Instituto Diego Porcelos, sábado día 23, en el Pabellón del Instituto Diego Porcelos, a las 12 horas.

CATEGORIA JUVENIL FEMENINA

Colegio Santa María la Mayor «B» - Auto Bazar Anamar, domingo día 24, a las 11, en el Pabellón C. López de Mendoza.

Instituto Diego Porcelos Colegio Santa María la Mayor «A», el sábado, día 23, a las 5 en el Pabellón del Instituto Diego Porcelos.

Instituto C. López de Mendoza - Río Pico, el domingo, día 24, a las 12, en el Pabellón del Instituto Cardenal López de Mendoza.

CATEGORIA INFANTIL MASCULINA

Final provincial:

C. P. Gromber - C. N. Tesia (Trespaderne), sábado, 23, a las 4,30, en el Pabellón Cardenal López de Mendoza.

CATEGORIA INFANTIL FEMENINA

Escuelas Graduadas Baños Auto Bazar Anamar, sábado día 23, a las 7,30, en el Pabellón C. López de Mendoza.

TV. Brezmes «B» - Porba Micaela, domingo, día 24, a las 9, en el Pabellón del Instituto Cardenal López de Mendoza.

Colegio Niño Jesús «A» - Colegio Santa María la Mayor «B», el domingo día 24 a las 10 horas en el Pabellón Cardenal López de Mendoza.

UN GITANO, QUINIELISTA AFORTUNADO

Lérida (Logos). — Santos Salazar, de raza gitana, de 36 años de edad, yesero de profesión, casado con una «paya» y con tres hijos, es el afortunado acertante en la última jornada de las Apuestas Mutuas de un 14, nueve treces y 34 doces, además de dos treces en una Peña con tres amigos. En total cobrará 8.673.092 pesetas

Se da la circunstancia de que en la temporada anterior ya acertó una quiniela premiada con 300.000 pesetas y en la primera jornada de la temporada actual otra de unas 200 000 pesetas.

CAMPEONATO INTER-PUEBLOS

RESULTADOS

C. D. Juarros 03, 6; C. D. 05, 3.

Monasterio, 1; Villasur, 5.

Agesvilla, 8; Quintanapalla, 1.

Atapuerca, 1; Castrillo, 1.

U. D. San Medel, 1; C. D. Empalmaos, 0.

CLASIFICACIONES

Agesvilla, 30 puntos.

C. D. Empalmaos, 26 puntos

Castrillo, F. C., 21 puntos.

Monasterio, 19 puntos.

Atapuerca, 18 puntos.

U. D. San Medel, 16 puntos.

Villasur, 14 puntos.

Quintanapalla, 13 puntos.

C. D. 05, 9 puntos.

C. D. Juarros 03, 9 puntos.

Arlanzón, 9 puntos

TROFEO MAXIMO GOLEADOR

Alvaro Martínez (Agesvilla), con 17 goles

PROXIMA JORNADA

C. D. 05 Arlanzón.

Villasur C. D. Juarros 03.

Quintanapalla - Monasterio.

Castrillo F. C. - Agesvilla.

C. D Empalmaos - Atapuerca.

MUY PROBABLE

Cisneros no será el juez del doctor Cabeza

Madrid (Colpisa). — El presidente del Comité Jurisdiccional de la Federación Española de Fútbol, el abogado sevillano José Ramón Cisneros, no ejercerá como tal, casi con toda seguridad, en el enjuiciamiento por parte de este Comité, de las declaraciones del doctor Cabeza, presidente del Atlético de Madrid, declaraciones efectuadas contra varias personas o estamentos del mundo futbolístico, a raíz del partido que el equipo rojiblanco jugó contra el Zaragoza y que, posteriormente, ha reiterado en varias ocasiones.

Ayer el Atlético de Madrid presentó un escrito en la Federación, en el que recusaba al presidente del Comité Jurisdiccional para juzgar el caso del doctor Cabeza, por considerar que «las declaraciones efectuadas al diario «Dicen», tituladas «La sanción de Cabeza batirá records» prejuzga la actuación de nuestro presidente...».

En los ambientes federativos se piensa que no fueron muy deportivas las declaraciones de José Ramón Cisneros ex presidente del Sevilla. Quizá por ello se creo más conveniente que no preside el Comité Jurisdiccional para el caso del Dr Cabeza La presidencia recaerá entonces en el vocal más antiguo de este Comité

Con Cisneros o sin él, lo cierto es que el Comité Jurisdiccional tiene «aparcado» este caso hasta que regrese de América el Dr Cabeza de la gira con su Club, que será el próximo sábado A partir de entonces se le enviará al Dr. Cabeza un pliego de cargos, dándole así opción a defenderse de las acusaciones por medio de un pliego de descargos Por otro lado, y para no confundir, hay que señalar que el expediente está cerrado es decir que en él no se incluirán más cargos contra el polémico doctor lo que no quiere decir que el expediente esté terminado.

SANTI, VIRTUALMENTE DEL SEVILLA

Málaga (Efe). — En medios cercanos al C. D. Málaga se da como hecho el paso del extremo izquierda malaguista, Santi, al Sevilla Fútbol Club.

Parece ser que el Sevilla pagará al Málaga por el traspaso del jugador veinte millones de pesetas.

Sin embargo, según las mismas fuentes, Santi está negociando aún con el secretario técnico del Sevilla, sus condiciones particulares.

CRUYFF JUGARA EL PARTIDO DE HOMENAJE A ASENSI

Barcelona (Efe). — El F. C. Barcelona ha recibido un comunicado del Levante anunciándole que el Consejo directivo de este club autoriza a su jugador Johan Cruyff para participar en el partido de homenaje a Juan Manuel Asensi, que se celebrará el próximo domingo.

FOTOS CARNET

EN EL ACTO

OPTICA NACIONAL

ESPOLON, N.º 1

Renace en Italia el escándalo de las apuestas clandestinas

Roma (Efe). — Un año después de estallar el famoso escándalo de las apuestas clandestinas dentro del fútbol italiano, vuelve a renacer el caso con nuevas denuncias.

La Federación Italiana de Fútbol anunció hoy la apertura de una investigación para esclarecer las informaciones aparecidas recientemente en la Prensa, en torno a presuntas irregularidades cometidas en los encuentros de la pasada temporada Bolonia-Juventus y Fiorentina Avellino.

Romolo Croce, responsable de una cooperativa deportiva en la que están varios de los futbolistas que fueron sancionados, ha denunciado en la Prensa que los resultados de estos dos encuentros fueron acordados previamente.

Esta segunda parte del escándalo sale a la luz a falta de una sola jornada para el final de la presente Liga, con el título todavía sin dilucidar entre la Juventus y la Roma.

"GIRO", DE ITALIA

Masciarelli, gregario de Moser, triunfó en la primera etapa montañosa

De los españoles, volvió a ser Lasa el mejor clasificado (undécimo)

Potenza (Italia). — (Efe). — La primera etapa montañosa del «Giro de Italia», la septima, entre Bari y Potenza, de 143 kilómetros, fue ganada por el italiano Palmiro Masciarelli, un modesto gregario de Moser, pero para nada alteró la general, con Saronni siempre de líder.

Masciarelli, que invirtió un tiempo de 3 horas, 48 minutos, 1 segundo, se presentó en la meta de Potenza al frente de un pequeño grupo de corredores compuesto por los italianos Santimaria, Bortolotto, Panizza, Vandi, Loro y el suizo Breu, que sacaron al primer grueso del pelotón en donde se hallaban los grandes, medio minuto.

La etapa, primera apenínica, presentaba un comienzo dificultoso, con constantes toboganes, y un accidente montañero, puntuable para el gran premio de la montaña, a veinte kilómetros de la llegada.

A pesar de desarrollarse a ritmo vivo, esta etapa nada resolvió, si bien el suizo Breu pudo, de haberlo querido, convertirse en el nuevo líder de la clasificación.

A pocos kilómetros de la salida de Bari se produjo la primera fuga del día, que iba a durar casi 90 kilómetros, con el español Chozas tirando de un trío de italianos formado por Corti, Bombini y Martinelli.

Poco después de ser atrapados estos corredores saltaron del gran pelotón los italianos Santimaria, Chinetti y Landoni, quienes desistirían de su empeño en las rampas del puerto de Macchia di Rossano, de 981 metros de altura.

En la escalada se destacó pronto el helvético Breu, el cual pasó primero por la cima, seguido de cerca por el italiano Bortolotto, ganador del Premio de la Montaña en la pasada edición del «Giro».

Estos dos corredores inician el descenso con una ventaja de más de un minuto sobre el paquete, pero Breu no fuerza la marcha.

A ocho kilómetros de la meta de Potenza se unirían a ellos el veterano Panizza y Alfio Vandi, y poco después Santimaria, Loro y Masciarelli.

El helvético, con una táctica confusa, salta del grupo a un kilómetro de la cinta de llegada, pero se quedará más tarde paralizado, lo que aprovecha Masciarelli para sprintar sin que sus demás compañeros de fuga puedan oponer resistencia.

Mañana, viernes, se disputará la octava etapa, Sala Consilina-Cosenza, de 202 kilómetros de recorrido, con dos puertos de montaña.

CLASIFICACION DE LA ETAPA

1. Palmiro Masciarelli (Italia), 3 h., 48' 1" (Bonificación: 30").
2. Sergio Santimaria (talia), (bonificación: 20").
3. Claudio Bortolotto (talia), idem. (bonificación 10").
4. Vladimiro Panizza (Italia), id.
5. Alfio Vandi (Italia) Id.
6. Luciano Loro (Italia), a 4".
7. Beat Breu (Suiza), a 6".
8. Pierino Gavazzi (Italia), a 30".
9. Giambattista Baronchelli (Italia), idem.
10. Serge Demierre (Suiza) idem.
11. Miguel María Lasa (España), idem.
32. Guillermo de la Peña, idem.
48. Faustino Rupérez, id.
53. Pedro Muñoz, id.
65. Eduardo Chozas, a 1' 2".
76. José Luis Cerrón, a 4' 30".
89. Angel Arroyo, a 9' 2".
95. José María González, a 14' 37".
106. Eugenio Herranz, id.
107. Carlos Machín, id.

CLASIFICACION GENERAL

1. Giuseppe Saronni (Italia), 36 h., 15' 58".
2. Francesco Moser (Italia), a 24".
3. Godi Schmutz (Suiza), a 1' 16".
4. Serge Demierre (Suiza).
5. Beat Breu (Suiza), a 1' 21".
6. Josef Fuchs (Suiza) a 1' 23".
7. Claudio Bortolotto (Italia), a 1' 23".
8. Roberto Visentini (Italia), a 1' 26".
9. Fiorenzo Aliverti (talia), a 1' 26".
10. Vladimiro Panizza a 1' 33".

LOS ESPAÑOLES

43. Miguel María Lasa, a 3' 25".
44. Pedro Muñoz, a 3' 29".
46. Faustino Rupérez, a 4' 9".
50. Eduardo Chozas, a 4' 45".
54. Guillermo de la Peña, a 5' 47".
76. Angel Arroyo, a 15' 19".
93. José Cerrón, a 28' 30".
124. José María González, a 46' 52".
128. Eugenio Herranz, a 50' 7".
129. Carlos Machín, a 51' 55".

CENTRO DEL CAMPO

GOLES DOBLES GANAN

Madrid (Colpisa). — La única cosa positiva que se ha inventado en el fútbol de competición internacional es el mecanismo de contar por dobles los goles que se consiguen fuera del campo propio para casos de empate. La final de la Copa de la UEFA, jugada a doble partido y que ha dado el triunfo al Ipswich, que inscribe su nombre por primera vez en la lista de los campeones, ha sido una prueba limpia de ello. Ganó el Ipswich en su casa al AZ'67 por 3-0. Con los dos goles logrados en el partido de vuelta en Amsterdam, aunque perdiese por 4-2, demostró que era equipo más sólido y compensado, capaz de mantenerse vivo y puntiagudo en campo contrario. Ni siquiera perdiendo por 5-2 hubiese dejado de ser campeón, gracias a la prueba en su favor de los goles fuera de casa.

Es un procedimiento de desempate que no sabemos cómo no los emplea universalmente en España en las eliminatorias de Copa, que dan un empate global a goles después de los dos partidos. Es mucho mejor que caer en la prórroga y no digamos nada en la ridícula mojiganga de los lanzamientos de falsos penales en el terreno de uno de los contendientes. Sólo en el caso de dos resultados exactamente iguales en uno y en otro campo se comprende que haya que pasar por ello, ya que la Federación y sus clubs evitan como al demonio el partido de desempate en campo neutral.

La vieja Copa de Ferias ideó casi todo lo que existe de imaginación en el fútbol europeo. A ella se debió el invento y la experimentación de los goles de doble valor que priman el fútbol vivo en campo ajeno y actúan en contra de las defensivas «innobles y obscenas» —como se les ha definido— y que abundan tanto por los campos y abundarán más si no se les sale al paso. Por eso en casos de doble partido es justo que el que gana el de su casa por 2-0 prevalezca contra el que gana en la suya por 4-2.

ESPAÑOLETO

Natación

LIGA NACIONAL DE PROMESAS

El próximo sábado, día 23, a las 3 y media de la tarde, se celebrará en la Piscina Municipal cubierta la quinta jornada de esta Liga Nacional.

Participan: Un equipo de Torrelavega; tres equipos de Santander; tres equipos de Logroño; el Náutico Mirandés, la Ciudad Deportiva y el Gromber de Burgos.

Se cita a todos los cronometradores del Colegio de Arbitros de esta Federación, para que estén presentes en la Piscina a la hora indicada, para el cronometraje de las distintas pruebas.

NATURISTA HERBORISTA

Sus trastornos varios encuentran solución.

Consulta: de 11 a 1

Calle Miranda, 6, 5.º Izqda.

Caso Levante - Huelva

El gerente onubense declaró ante el Comité de Competición

Madrid (Colpisa). — El gerente del Huelva, Francisco Rojas, declaró esta tarde ante el Comité de Competición que preside Antonio Martínez Lafuente, con relación al partido que el equipo onubense disputó el pasado domingo ante el Levante, en Valencia, un encuentro que concluyó con la victoria del Huelva, lo que ha levantado muchas suspicacias. Con esta victoria el Huelva dio un gran paso para mantenerse en Segunda División.

El Comité de Competición abrió una información sobre ese partido. Y para informar estuvo hoy en Federación el gerente del Huelva. El pasado martes fue el propio Francisco Rojas el que llamó a Vara de Rey, secretario del Comité de Competición ofreciéndose para declarar lo que el Comité desease. Como no se trata de un expediente, el gerente del Huelva no firmó hoy su declaración.

Francisco Rojas dijo al Comité de Competición que no estuvo en el partido frente al Levante, pero que sí presenció quince días antes el encuentro Levante-Castellón, porque el equipo valenciano iba a ser su próximo rival fuera de casa. Fernando Rojas dijo también que no conoce ni habló con el portero del Levante, el yugoslavo Bebich, uno de los centros de mayores suspicacias. Fue en este extremo donde hizo más hincapié el Comité de Competición. El gerente del Huelva manifestó también que seis de los once jugadores que se alinearon el domingo en el Levante, no les conocía. Francisco Rojas fue gerente del Levante el año pasado. Con relación a este caso, parece que también va a declarar ante el Comité de Competición el presidente del Levante.

AGRUPACION MEDICA CASTILLA, S. A.

COMPAÑIA DE SEGUROS DE ASISTENCIA SANITARIA

CALLE CALERA, 35, 1.º - BURGOS

Agrupación de Entidades de Seguro Libre de Asistencia Sanitaria

adeslas

COMUNICA A SUS ASEGURADOS LOS NUEVOS TELEFONOS DE SUS OFICINAS:

23 40 90 y 23 53 96

ASIMISMO, COMUNICA A SUS AFILIADOS DE LOS COLECTIVOS DE:

MUFACE

ISFAS

Mut. Gral. JUDICIAL y OTROS COLECTIVOS

SU NUEVO TELEFONO DE INFORMACION PERMANENTE SOBRE URGENCIAS:

23 40 90

Recordándoles que el servicio de URGENCIA MEDICA en Burgos Aranda y Miranda se presta los días laborables desde las CINCO de la tarde a las NUEVE de la mañana y los días festivos TODO EL DIA.

sobrinos

Electrodomésticos KENWOOD

HOY, DEMOSTRACION EN

CALLE VITORIA, 178 (GAMONAL)

ATLETISMO

El Campeonato de España para minusválidos, en nuestra ciudad

Este fin de semana, se disputa en nuestra ciudad el Campeonato de España de atletismo y salalom para minusválidos, bajo la organización Burgalesa de Deportes para Minusválidos. Las pruebas tendrán como marco las pistas de San Amaro y tomarán parte atletas de quince provincias españolas y un total de doscientos participantes.

Estos representantes se proclamaron en su día campeones regionales y acuden a este magno acontecimiento a obtener buenas marcas, intentar batir algún record y lograr la clasificación para compromisos a nivel internacional.

Desde estas líneas damos la más cordial bienvenida a las diversas delegaciones y deportistas que competirán en dos jornadas en el único deporte rey: el atletismo en sus más diversas modalidades.

DISTRIBUIDOR COMARCAL

EN EXCLUSIVA

Relacionado con el sector ganadero para la venta de producto único en el mercado y de fácil venta, para cada una de las siguientes Comarcas:

MERINDADES, BUREBA EBRO, SIERRA DE LA DEMANDA, LA RIBERA, ARLANZA, COMARCA DE PISUERGA, PARAMOS Y ARLANZON.

Ofrecemos la garantía de Empresa sólida, exclusividad comarcal y un constante apoyo personal en la gestión vendedora.

INTERESADOS, telefoneen para un primer contacto al (94) 676-04-85 de BILBAO, el LUNES, DIA 25, durante todo el día.

CONTINUA DISPUTANDOSE EL CAMPEONATO INTERCENTROS

Participan quinientos escolares en varias modalidades deportivas

Continúa celebrándose con éxito de organización y participación el campeonato deportivo intercentros de Gamonal, bajo la cuidada organización de Asociaciones de Padres de Alumnos: Florentino Díaz Reig, Juan de Vallejo, Rodríguez de Valcárcel, Marceliano Santamaría, San Pablo, Sagrado Corazón, de Villímar, Juan XXIII, Fernando de Rojas y Gabinete de Orientación Psico-social.

Un total de quinientos escolares participan en fúbol, futbito, baloncesto, balonmano, voleibol, atletismo y cross. Al final de las competiciones se llevará a cabo la clausura y entrega de trofeos en el Polideportivo Municipal de esta capital.

Juicio y auto de procesamiento a José María García

Madrid (Logos). — José María García, el popular periodista deportivo de la Cadena SER ha comparecido en el Juzgado de Instrucción número Cuatro de Madrid, para responder sobre la querella presentada contra él y uno de sus corresponsales por el ex-presidente del Granada, Salvador Muñoz, por supuestas injurias.

En el Juzgado de Instrucción número Cuatro, José María García y el corresponsal de Hora Veinticinco en Granada, José Luis Moreno Codina, comparecieron a juicio, que se celebró a puerta cerrada, sobre la querella presentada por Salvador Muñoz. El ex-presidente del Granada inició la acción judicial por considerarse injuriado en el espacio de Hora Veinticinco, correspondiente al pasado veintitrés de Marzo. En dicho programa y con su habitual estilo, José María García utilizó el calificativo de «chupópteros» y frases como «los señores que mejor comen y beben del Mundo», para referirse a los delegados enviados por la Federación Española de Fútbol para presenciar el encuentro entre las selecciones «B» de España e Inglaterra, que se jugó al día siguiente. En el mismo espacio de Hora Veinticinco, García y su corresponsal en Granada, Moreno Codina, comentaron la anunciada presencia del ex-presidente del Granada, Muñoz, entre los delegados de la Federación que ocuparían el palco de autoridades, y se refirieron a su gestión cuando estuvo al frente de la entidad deportiva y a las deudas del club tras su marcha. Muñoz, previendo quizás que su presencia pudiera crear problemas de orden público no acudió al estadio durante el encuentro y se querelló contra los dos deportistas.

Finalizado el juicio, José María García declaró que se había ratificado «total y absolutamente» ante el juez en todo lo afirmado en el programa. Su abogado defensor manifestó que el juez había escuchado —aunque con bastantes dificultades por tratarse de una mala grabación— una cinta aportada por el querellante como prueba de las supuestas injurias.

El abogado de los periodistas, Francisco Bermejo y Bermejo alegó en su informe que las expresiones vertidas en el programa «en ningún momento fueron injuriosas, sino que tenían la intención de denunciar en forma genérica a cuantas personas se aprovechan del deporte para medrar». Dijo también el defensor que «el contexto de las frases vertidas está dentro de la actuación profesional de José María García y de la cadena SER, contra la corrupción que existe en el deporte».

Por su parte el ex-presidente del Granada solicitó a través de su representante legal una sentencia condenatoria y la prestación de sendas fianzas de dos millones de pesetas por cada uno de los querellados para cubrir las responsabilidades civiles que se deriven de la causa.

PROCESAMIENTO A INSTANCIAS DE CABANILLAS Y CASTEJON

En otro orden de cosas, la Audiencia provincial de Madrid ha hecho pública su resolución estimatoria del recurso de apelación interpuesto por el actual ministro de la Presidencia, Sr. Pio Cabanillas y el ex-presidente del Consejo Superior de Deportes, Benito Castejón, en el sentido de decretar el procesamiento de José María García.

En el auto judicial, la Sala indica que el procedimiento se dirija contra José María ante la posible existencia de un delito de desacato o de injurias graves, y se ordena la remisión de las actuaciones al juez instructor.

En este caso, los hechos se refieren a un artículo titulado «Dos payasos» y publicado en Diciembre de 1978 en el desaparecido «El Periódico de Madrid», por el que el entonces ministro de Cultura, Pio Cabanillas y Benito Castejón, interpusieron querella. En el artículo, García criticaba que el festival mundial del circo se celebraba en el Palacio de los Deportes de Madrid y realizaba ciertas afirmaciones que Cabanillas y Castejón consideraron injuriosas.

En principio, el juez instructor denegó el procesamiento de José María García, por entender que no existía delito de injurias ni desacato, decisión que ha sido revocada por la Audiencia.

Mejorar los coches de la serie 340 era difícil. Pero VOLVO se propuso hacerlo y lo consiguió. VOLVO ha creado los nuevos 340. Coches con ventajas sin límites. Una muestra de ello, es el nuevo motor de dos litros que mediante caja de cambios montada en el eje trasero, sitúa a este modelo entre un grupo muy reducido de coches que utilizan tan avanzado sistema. Gracias a ello, la suavidad de la marcha ha aumentado notablemente eliminando todas las posibles vibraciones. Como alternativa a los económicos motores de 1.400 cc. de los modelos GL (manual o automático), se equipan ahora con un motor de dos litros los nuevos modelos GLS, que consiguen, así prestaciones brillantísimas. Entre las posibilidades de versatilidad que ofrecen nuestros "compactos" 340 se encuentran: el portón trasero, que permite fácil acceso a un espacio para equipaje desde 380 dm³ a 1.200 dm³. con el asiento posterior abatido, con lo que se consigue una plataforma lisa de carga de 1.490 x 1.475 mm. Estas son sólo algunas ventajas de los nuevos VOLVO 340. No obstante las ventajas de confort, seguridad, fiabilidad y maniobrabilidad son también ilimitadas. Así es el VOLVO 340. UN COCHE CON VENTAJAS SIN LIMITES.

VOLVO
Un coche sin límites.

Agente oficial **S.E.P.E., S.L.**
Avenida General Vigón (Edificio Otamendi) - Teléfono 21 56 11 - Burgos

Pasando el rato

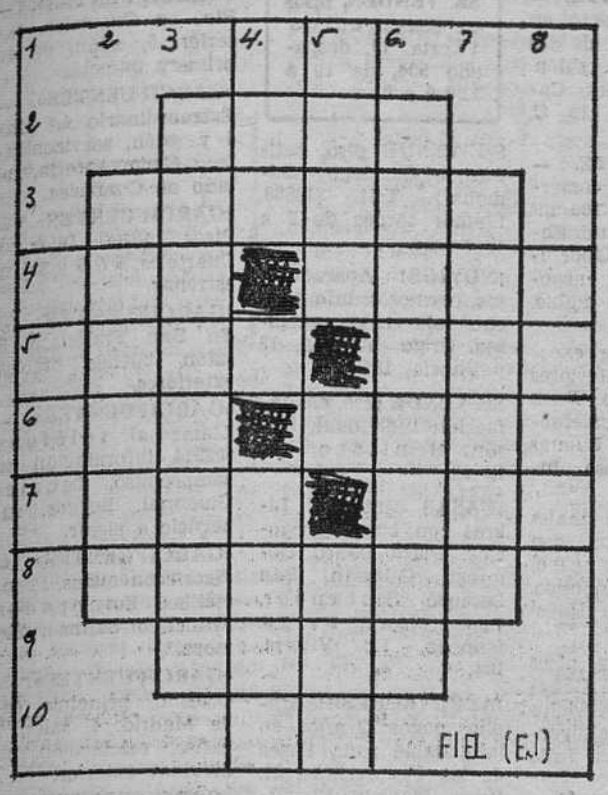

HORIZONTALES. — 1: Negación. — 2: Agarena. 3: Nación americana. — 4: Ruido acompasado y agradable. Extensión de agua rodeada de tierra. — 5: Disco en cuyo centro está la pupila del ojo. Artículo. 6: Pronominal Hoguera sagrada. — 7: Husmear. Entregar. — 8: Musulmanes. — 9: Aves nocturnas de rapiña. — 10: Contracción.

VERTICALES. — 1: Hado o destino. — 2: Cubierta interior de la flor completa. — 3: Vendedor de cacahuetes. — 4: Impar. Mamífero roedor. — 5: De palabra. Ponchera. — 6: Caudillos militares. — 7: Plazas públicas en la Grecia antigua. — 8: Atreverse.

Solución al anterior:

HORIZONTALES. — 1: As. — 2: Asis. — 3: Acolar. 4: Ani. Azor. — 5: Cero. Osa. — 6: Aga. Inés. — 7: Bata. Ato. — 8: Repara. — 9: Sima. — 10: ¡So!

VERTICALES. — 1: Acab. — 2: Anegar. — 3: Acirates. — 4: Aso. Apis. — 5: Silla. Amo. — 6: Sazonara. — 7: Roseta. — 8: Raso.

Y VA DE CUENTO...

LECCION

Cierta tarde Tomasín regresó del parque público a su casa sin la bicicleta nueva.

—Se la presté a un señor y a su hijo —aclaró Tomasín a sus padres—. Me la devolverán esta tarde, a las siete.

Los padres de Tomasín no aprobaron, naturalmente, tal préstamo a unos desconocidos, pero no pudieron decírselo al pequeño para no malograr su fe en el prójimo.

Dieron las siete y la bicecleta no apareció. Pero a las siete y media llamaron a la puerta. En el umbral se hallaban un señor y un niño, ambos muy satisfechos, con la bicicleta en cuestión, y, además, con una caja de caramelos para Luisito. Este recogió su bicicleta, entró un instante en su cuarto y volvió en seguida corriendo. Ante la estupefacción de sus padres, examinó su bicicleta, y alargando la mano al señor le dijo:

—Muy bien. Pues aquí tienen sus relojes.

INTELIGENCIA

En una fiesta de sociedad, un señor mayor, con rostro de aburrido, se sentó junto a una jovencita señalada como la más guapa de la reunión. Ante la sorpresa de la bella, le dijo el caballero discretamente:

—Me permite que habla con usted unos instantes nada más? Estoy algo cansado y quisiera que mi mujer decidiera que nos vayamos a casa.

CIENCIA INFUSA

El pequeño Carlitos ha comenzado las clases de Fisiología. Llega a casa con aire de preocupación y sin más, espeta a su padre:

—Papá. Por qué a la mujer se le llama «el sexo opuesto»?

El padre baja el periódico que leía, mira a Carlitos con aire soñador y responde lentamente:

—Pues será, sin duda, porque siempre se opone a todo lo que uno quiere hacer.

PARLAMENTO

El dputado ha concluído su discurso. Tibios aplausos en el hemiciclo. En el pasillo algo mustio por la pobre acogida, recibe el caluroso abrazo de un correligionario.

—¡Fenomenal, Pepe! No hagas caso de esos resentidos. Has hablado sensacional. Jamás has estado más ambiguo.

Como todo me sale mal en este juego...

Un calaverón

Solución al anterior:

DIBUJOS CON SIETE ERRORES

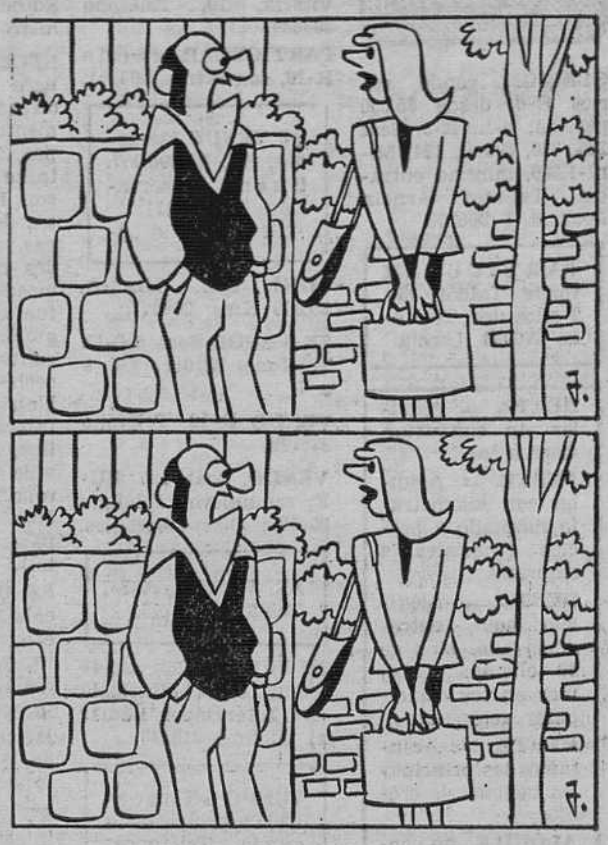

Solución al anterior:

1: Persiana. — 2: Ladrillo. — 3: Ladrillo. — 4: Ladrillo. — 5: Monedero. — 6: Oreja. — 7: Botón.

BALNEARIO
LAS CALDAS DE BESAYA
SANTANDER (A 6 KMS. DE TORRELAVEGA)
Artrismo - Reuma - Ciática - Bronquios - Gota
Aguas manantiales minero-medicinales a 37º
ABIERTO DEL 1.º DE JULIO AL 30 SEPTIEMBRE
Información y reservas: (924) 89 00 31
Estación RENFE, línea Madrid-Santander, a 70 mts.

Don Celes

Por Olmo

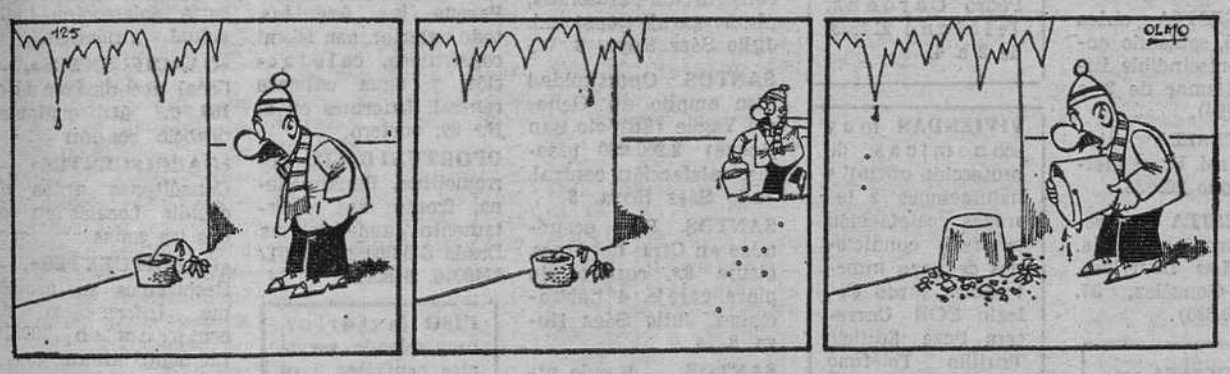

COMERCIAL DISTRIBUIDORA DE PRODUCTOS
DE PRIMERA LINEA DE ALIMENTACION Y HOSTELERIA
NECESITA VENDEDOR
CON EXPERIENCIA EN EL RAMO
Interesados, escribir al APARTADO 2.036 de BURGOS.
(INEM 19.955)

ANUNCIOS POR PALABRAS

Se reciben de 8,30 a 22,30 en DIARIO DE BURGOS (c. S. Pedro Cardeña, 34), de 9,30 a 14 y de 16 a 19,30 en TAGRA (c. Vitoria, 13) Teléf.: 211511 y 202852, y en Agencias de Publicidad. — Precio: 80 Ptas. hasta 10 palabras, cada palabra más 8 Ptas.
Nota. — Deberán tener entrada antes de las 2 de la tarde del día anterior a su publicación.

Alquileres

SANTOS, alquilo nave en La Ventilla 420 metros Julio Saez de la Hoya 8-6.º

ALQUILO piso mes Julio. 200 metros playa. Laredo Telf 213120

ALQUILO apartamento en Cullera Meses de Junio, Julio y Agosto Teléfono 218239

ALQUILO garaje. San Pablo Teléfono 202140

¡ATENCION! Céntricos locales. 400. 300. 200. 100 metros Paseo Generalísimo (Ideal) Almacén de vinos bar, tienda Prigo Moneda, 13. Vitoria. 184

ALQUILO en Reyes Católicos, apartamento muy cuidado ejecutivo o matrimonio sólo calefacción, teléfono. TV. Directamente propietario. Apartado 56 Burgos

¡NAVES! Disponemos varias superficies, distintas zonas Prigo Vitoria, 184.

ALQUILO local, calle Santiago, de 120 metros. Buen precio. Julio Sáez de la Hoya, 8-6.º.

NECESITO piso en alquiler, sin muebles, zona Vadillos. Teléfono 227236

CASA particular en Santander se alquilan habitaciones y piso, Julio y Agosto. Teléfonos 942211813. 234756.

NECESITO piso alquiler, zona Capiscol-Gamonal Telf. 217144, de 8 a 10.

ALQUILO piso amueblado, con teléfono. Informes: Alimentación Fernández Vitoria, 47.

RITORT. — Alquila locales comerciales, distintas zonas, reformados, teléfono, baños, etc.

RITORT. — Alquila naves industriales, zona comercial. Carretera Madrid-Irún, Pentasa, de 800 metros cuadrados a 1.600 metros cuadrados

LAREDO, alquilo, cambio o vendo apartamento. Telfs. 94-4153163 y 94-4460196.

ALQUILO piso amueblado, zona Residencia Sanitaria. Telf. 220506.

SE ALQUILA apartamento en Bedalmádena. costa. Telf 213441.

NECESITO piso en alquiler (primero o segundo), zona céntrica, de unos 300 metros cuadrados, para Centros de Enseñanza. Apartado Correos 570. Burgos.

SANTOS. Locales pequeños en magnífico centro comercial. Avenida del Cid, arriendo con derecho de traspaso óptimas condiciones. Julio Sáez Hoya, 8. 6.º.

ALQUILO casa en Colindres, cerca de Laredo, amueblada. Teléfono 942-650390.

ALQUILO piso amueblado, todas las comodidades. Vitoria, 115. bis, 4.º B. De 4 a 8.

ALQUILO local de 140 metros cuadrados. Teléfono 215786, horas de 2 a 5.

NECESITO piso amueblado, bien situado, para el mes de Agosto, 3 ó 4 habitaciones, servicios, ascensor, etc. Teléfono 202354.

SE ALQUILA piso con muebles. Llamar teléfono 234980.

SANTANDER. Se alquilan pisos Julio y Septiembre. Tels. 214901 y 221602.

SANTOS. Alquilo oficina en General Mola, altura 1.º. Julio Sáez Hoya, 8, 6.º.

NECESITO piso en alquiler, cinco piezas, céntrico. Teléfono 988-523995. Sr. García.

ALQUILO piso amueblado. Avenida Cid. 85, 1.º C.

SARDINERO. Magnífico exterior frente playa. Mes de Julio. Teléfono 91-4424896, mañanas.

SE ALQUILA piso amueblado, calefacción individual. Sanjurjo. 40. Teléfono 221914.

SE ALQUILA piso en Alicante. Telf. 223242. Tardes.

SANTANDER playa de Mogro, villa 8 camas ampliables, alquilo por meses desde Junio, también vendo. Teléfono: 942-270984.

SE ALQUILA piso lujo, amueblado Carmen 6, portería.

Automóviles y accesorios

FUNDAS para su coche confección y montaje en el día Arabuetes San Isidro 13 Teléfono 207327

ANTES de comprar su vehículo de ocasión realice y compruébelos sin compromiso en Automóviles Ducar Casa la Vega 15 Todas marcas

AUTOMOVILES Vicente López vende toda clase de vehículos y furgonetas industriales garantizado Buen precio y mínima entrada Calle Pisones 40 Teléfono 209667

DUCAR — Ocasión automóviles revisados con plena garantía profesional en nuestros propios talleres Ultimos modelos Arzobispo de Castro N.º 7 Teléfono 222222

AUTOMOVILES Gamonal vende 124-diesel, 132-gas-oil, R-5, R-7, R-12 Varios 117 y 1.200 150 y varios modelos más Facilidades mínima entrada Garantizados en calle Pedro Alfaro 2 Teléfono 223814

FAUNDEZ y González compra y venta de automóviles totalmente revisados y garantizados en nuestros talleres Facilidades de pago hasta 24 meses Calle Real N.º 1-A Capiscol Abierto sábados tarde

VENDO moto 150, 8.000 Kms. y Seat 1.200. Teléfono 218104.

EUROCASION — Coches revisados y garantizados todas marcas y modelos Trabado S. L. Carretera Madrid Irún Km 234 Teléfonos 200548 y 200542 General Sanz Pastor número 6

AUTOMOVILES 200 todas las marcas todos los modelos varios Diesel, precios a comparar entradas a estudiar garantías no tenemos clientes descontentos Vitoria 200 Teléfono 220733

TALLER Faundez y González Mecánica chapa pintura y electricidad Servicio de grúas permanente asistencia técnica en carretera todos los días del año incluidos domingos y festivos 227140 y 220064 Permanentes 290049 216546

ALQUILER sin conductor, coches nuevos todas las marcas «Servi Autos» Sanjurjo 9 Teléfono 222715

CAMIONES y plataformas ocasión diversas y modelos. Comercial Quintano S. L. Telf 225003

PARTICULAR vende Seat 131-1.600. cinco velocidades Ver en San Pedro de Cardeña. frente al N.º 118.

SE VENDE moto Derby Cross. 49 c.c., en buen estado, económica. Telf 214939.

USTED compre el coche, nosotros le facilitaremos el dinero. Teléfonos 200654 ó 200888.

VENDO R-5 GTL, en buen uso, a particular. Telf 222251

AUTOMOVILES VARONA — Compra-venta de automóviles nuevos y usados y vehículos comerciales hasta 3.500 kilos Garantizados. Mínima entrada, Facilidades 6, 12, 18 y 24 meses Madrid. 17, Teléfono 207087

AUTOMOVILES PEDROSA — Compra-venta de toda clase de automóviles Stock mínimo ciento cincuenta vehículos para que usted pueda elegir Garantizados Facilidades hasta 24 meses Teléfonos 220047 y 327767

Automóviles y accesorios

OCASION vendo varios R-8, desde 35.000 pesetas; 4-L, R-5, Seat 127, 850, 600-E, 124. Mini-1.000, mínima entrada. Talleres Arnaiz. Lealtad. 1. 208768.

PARTICULAR vende Talbot 150, 2 años uso. Teléfono 170033. Lerma.

HERTZ. — Alquiler sin conductor. Rent a car.

HERTZ. — Alquiler con kilometraje ilimitado y precios especiales a empresas.

HERTZ. — Alquílelo aquí, entréguelo allá. Más de 50 oficinas. Estamos en los principales aeropuertos.

HERTZ. — Aceptamos las principales tarjetas de crédito.

ALQUILE un coche Hertz mientras reparan el suyo.

HERTZ. — Calle Vitoria, 115. 220616.

VENDO Seat 127-LS, M-CC, buen estado, tres años y medio. Teléfono 223638, de 6 tarde en adelante.

PARTICULAR vendo coche Seat 124 D. BU-5-E. Teléfono 234143.

VENDO Seat 124-D, impecable, 150.000, facilidades de pago. Teléfono 229114.

SE VENDE coche Seat 850, BU-B, buen estado. Telf. 213902.

PARTICULAR vendo furgoneta Citroen Dyane 6, 39.000 Kms., BU-E. Teléfono 203633 (tardes).

VENDO R-5, BU-E, a particular, buen estado. Telf. 501212.

VENDO R-5, seminuevo, seis años. Teléfono 225195.

VENDO Mercedes 300-D facilidades. Tf. 201145.

VEHICULOS totalmente revisados, facilidades de pago, visítenos sin compromiso antes de comprar su coche usado. Disponemos de primeras marcas nacionales y de importanción. Ruera Automoción. Carretera N-1 (dirección Vitoria), Km. 243. Teléfono 220216 y calle Vitoria, 19 (solamente tarde) Telf. 203837.

60.000 pesetas entrada y 12 letras de 15.130 ó 18 de 11.150, Seat 124 familiar, año 75 Ruera Vitoria, 19.

75.000 pesetas entrada y 12 letras de 21.450 ó 18 de 15.200. Seat 124 Sport/1.800, año 74. Ruera. Tfnos. 220216 y 203837.

50.000 pesetas entrada y 12 letras de 14.300 ó 18 de 10.140. Seat 127, tres puertas. año 75.

72.000 pesetas entrada y 12 letras de 20.310 ó 18 de 14.400. Seat 127, cuatro puertas. año 77.

85.000 pesetas entrada y 12 letras de 23.840 ó 18 de 16.890. Seat 128-1.430, años 77.

90.000 pesetas entrada y 12 letras de 24.810 ó 18 de 17.570. Seat 131-1.600, años 75.

95.000 pesetas entrada y 12 letras de 26.700 ó 18 de 18.900. Seat 132-1.600, años 75.

85.000 pesetas entrada y 12 letras de 14.800 ó 18 de 10.475. Citroen 2 CV., 6, año 79. Ruera Vitoria, 19. Teléfono 203837.

PARTICULAR vende R-16, con extras. 203281.

SE VENDE Mercedes, SE, M-398.967. Buena conservación. Tf. 215611. -f,92-8 CVp° .d „p-

MINI 850, S.S.-8-A, 35.000 Kms. 204877.

SE VENDE Seat 600-D. Teléfono 221011. De 9 a 7.

VENDO R-12. Teléfono 235193.

VENDO Seat 127 BU-E, seminuevo. Teléfono 233529. Días laborables.

SE VENDE «GS». Teléfono 217745.

SE VENDE «Renault-4» seminuevo. Matrícula «D». Interesados. llamar al teléfono 215140.

VENDO «Simca» 1.200 especial, buen estado. Teléfonos: 201273 - 237982.

PARTICULAR vendo Seat 133 perfecto estado, faros halógenos, radio, 110.000 pesetas. Teléfono 235881.

VENDO 2 CV Berlina, Buen estado. Llamar por la tarde. Teléfono: 219431.

JEEP «Comando», vendo. 202594.

SE VENDE Seat 600-D en buen estado. Teléfono 210782.

VENDO Renault 4 TL. Buen uso. BU-D. 24.000 kilómetros. Tf. 215601.

VENDO 600-D, 58.000 pesetas. Razón: Carretera Poza, 10-7.° A.

OCASION, vehículos usados procedentes de cambio Precios interesantes Facilidades hasta 18 meses Taller Mecánico Suizo Concesonario Audi-VW San Agustín, 7 Teléfono 202364 Abierto sábados mañana

Colocaciones

SE NECESITA chica de 9 a 15 horas. Razón: Telf. 216701.

HAGA direcciones mano, máquina. buena remuneración. Apartado 106 Altea (Alicante)

PROPONEMOS trabajo casero manual, direcciones. 30.000 mensuales Publirenta (Alboraya)

SE NECESITA chica fija para matrimonio con niña, con informes. Calle Soria, número5 9.° B Teléfono 233383

SE OFRECE pastor. Informes: Bar Casa Fila. Calera, 3.

SE NECESITA chica para Madrid Razón: Telf 204246

NECESITO chica interna, con informes: teléfono 227331

SE OFRECE pastor ovejas, casado, desde primero de Julio. Villaquirán de la Puebla Baudilio Gutiérrez.

NECESITO formar grupos jóvenes ambos sexos, para trabajo muy interesante, a comisión Teléfono 205940 Preguntar por Antonio llamar exclusivamente de 9 a 12

SE NECESITA chica fija. Presentarse de 11 a 4: Concepción, 21, 3.° izquierda.

CHICA fija se necesita competente, buen sueldo. Avda. Sanjurjo, 35 escalera tercera, 4.° B Edificio Villa Pilar, número 1. Telf. 220127.

NECESITAS ganar dinero (ambos sexos). Te ofrecemos aproximadamente de 3.000 a 5.000 pesetas diarias. Importante empresa nacional con más de mil agentes de relaciones públicas, amplía nuevas redes comerciales. Exigimos: dedicación plena, fuerte personalidad, ambición sin límites, cultura media, tener coche (no imprescindible), mayoría de edad. Interesados presentarse hoy, martes, de 12 a 2 y de 4 a 7, en Hotel Corona. Atenderá la señora Fernández. (No es para trabajar en el hotel).

SE OFRECE oficial 1.ª calefacción, soldador eléctrica, cuartos calderas generales. Teléfono 216110.

SE NECESITA chica fija, con informes. Plaza de la Cruzada n.° 1, 7.° izquierda.

SE NECESITA chica interna. Calle Vitoria, 30, 7.° Tfno. 209057.

SE NECESITA señora o señorita para cuidar niño y atender la casa. Llamar de 5 a 9. Teléfono 200629.

URGE chica fija, responsable, con informes. Buen sueldo. Calzadas, 5, 8.° B. Telf. 219458.

SE OFRECE joven, carnet C-D, conductor o maquinista. Llamar sábados de 11 a 5. 210301.

SE NECESITA cocinero. Restaurante «Rincón de España». Nuño Rasura, 2 (INEM 19.872).

SE NECESITA chica de 12 a 5, sabiendo cocina, imprescindible informes (llamar de 3 a 5 al 214794).

SE NECESITA chica para Madrid. Buen sueldo. Teléfono 202938.

SE NECESITA camarera para media jornada. Mesón «Los Laureles». Fernán González, 37. (INEM 19.630).

SE NECESITA empleada de hogar fija con informes, buen sueldo, matrimonio, dos niños de 4 y 7 años. Interesadas llamar al teléfono 224256 ó calle Burgense, 18 bajo. Filatelia Serra.

NECESITO cuadrilla de albañiles autónomos para pequeña construcción. Tf. 213486.

NECESITO interna para Madrid. Sueldo excelente, según valía. Experiencia. Inútil sin informes. Telfs. 226512 y 226516.

SE NECESITA señora para atender a señor solo. Llamar Tf. 213579, de 4 tarde en adelante.

Compras y ventas

VENDO ocho puertas de pino con sus marcos y herrajes de bronce. 1.000 pesetas unidad Teléfono 227128.

ESTANTERIAS metálicas Dexión montaje inmediato Ruera Teléfono 220216

COMPRO colchones de lana y objetos usados, para domicilio Teléfono 200374

VENDO alfalfas temporada. Tfno. 224801.

SE VENDE alfalfa nueva. Tratar: Vicente Antón. Villariezo.

POR cese de negocio se vende toda clase de escayolas, caballetes, reglas; esparto, verguillas, todo más barato de coste, sólo por 15 días. Calle Avila, 5. Teléfono 225862.

MAMPARAS para baño y ducha. Ahorre comprando directamente al fabricante 221354.

VENDO o cambio perro sabueso, ideal cruce, pura raza. 218840.

OCASION, máquinas-herramientas industriales, de todas las clases. Almacén, Carretera Villariezo, Alto La Varga, a 200 metros N-1. Teléfono 239702.

SE VENDEN puertas completas. Llamar teléfono 230398.

SE VENDEN cachorros de «chihuahua». Teléfono 224786.

SE VENDE cocina industrial pequeña, seminueva, a buen precio. Razón. Tfno. 403015.

VENDO 1.500 kilos de garbanzos, buen labrado. Telf. 161082.

Enseñanzas

NATIVOS titulados con experiencia le enseñarán en INLINGUA IDIOMAS Alonso Martínez.1 206851

Fincas

VENDO piso en construcción, 110 metros cuadrados útiles, en calle San Pedro Cardeña. Teléfono 214533, de 2 a 4.

VIVIENDAS muy económicas, de protección oficial 4 habitaciones 2 terrazas calefacción central condiciones de pago inmejorables, junto Colegio EGB Carretera Poza. Edificio Trujillo Teléfono 222009

VENDO piso, Paseo Isla, todo exterior garaje. Telf 202580

DE LA FUENTE. — Bodega en explotación de 45 m² y local de 21 metros cuadrados independientes en Nueva Urbanización

DE LA FUENTE. — Buen local comercial, de 40 m² exento escrituras en calle Santa Clara, antiguo Asilo de Ancianos Calle San Pablo 12-C 6.° C

DE LA FUENTE. — Local doblable de 51 m² en calle Santa Cruz

DE LA FUENTE. — Varios pisos de Protección Oficial y una lonja en Casa la Vega

DE LA FUENTE. — Piso nuevo 190 m², garaje buen precio Calle San Pablo

DE LA FUENTE. — Varias viviendas con garaje locales de Protección Oficial en Avenida Eladio Perlado Calle San Pablo 12-C. 6.° C

DE LA FUENTE. — Vendo derechos cooperativa piso Cuarteles, 6 habitaciones garaje y trastero por precio entregado más intereses Calle San Pablo. 12-C 6.° C

DE LA FUENTE. — Piso a estrenar en Gamonal 4 habitaciones calefacción central Calle San Pablo. 12-C 6.° C.

DE LA FUENTE. — Varios pisos de 4 habitaciones, en Avenida del Cid. General Vigón. Burgense

DE LA FUENTE. — Vende apartamento en Paseo de la Isla, de dos habitaciones y salón, servicios centrales. Calle San Pablo, 12 C, 6.° C.

DE LA FUENTE. — Excelente local comercial a estrenar, 100 m² y 150 m² de sótano. Zona San Pablo. ¡Oportunidad inversión negocio! Calle San Pablo, 12 C, 6.° C.

SANTOS. Vende excelentes pisos exteriores en Plaza Logroño. Cinco habitaciones, calefacción individual. Buenas alturas. Infórmese. Julio Sáez Hoya

SANTOS, vendo chalet cerca de Burgos, con 800 m² de terreno, amueblado. Económico. Julio Sáez de la Hoya. 8-6.°

SANTOS. Vende pisos amplios en Avda. General Vigón. Servicios centrales. Alturas diversas, como nuevos. Julio Sáez Hoya, 8.

SANTOS. Vendo oficinas a su medida en calle Vitoria n.° 29. Inversión garantizada. Por el precio de un alquiler Vd. la adquiere en propiedad. Julio Sáez Hoya. 8-6.°

SANTOS Lujosos estudios en zona céntrica. Entrada 250.000 Ptas. Resto facilidades Ideal despachos profesionales. Julio Sáez Hoya. 8-6.°

SANTOS. Piso económico en calle San Agustín. Altura 6.°. Sin gastos comunidad. Julio Sáez Hoya. 8-6.°.

SANTOS. Excelente piso duplex de lujo, en Avda. del Generalísimo, amplias terrazas, construcción esmerada, plaza garaje opcional. Julio Sáez Hoya. 8.

SANTOS. Oportunidad piso amplio en General Yagüe (Edificio San Roque) 2.200.000 pesetas, calefacción central. Julio Sáez Hoya. 8

SANTOS. Piso económico en Ctra. de Arcos, altura 6.°, con o sin plaza garaje, 4 habitaciones. Julio Sáez Hoya, 8-6.°.

SANTOS. — Vende piso por traslado en calle Blanque Sánchez (Gamonal), altura 4.°, soleado Julio Sáez Hoya, 8

SANTOS. Vende pisos a estrenar en Alfareros. Varias alturas. 4 y 5 habitaciones exteriores soleados Julio Sáez Hoya 8-6.°

SANTOS - Vende o traspase negocio en marcha con instalaciones completas en plaza Francisco Sarmiento. local comercial 221 Precio interesante Julio Sáez Hoya 8

SANTOS Vende piso, seminuevo en calle Cluni, 4 habitaciones, calefacción central, altura 7.° Julio Sáez Hoya 8.

SANTOS Vende local comercial de 26 m² en parcelas cuarteles. Otros de 55 y 63 m², zona de gran proyección comercial. Julio Sáez Hoya. 8.

SANTOS. Piso amplio y exterior en Francisco Grandmontagne, altura 4.°. Otro 1.°, propio oficinas buena zona comercial Véalos. Julio Sáez Hoya 8-6.°

SANTOS. — Pisos a estrenar en calle Luis Alberdi con o sin plaza garaje Diversas alturas, facilidades 15 años. Julio Sáez Hoya 8.

SANTOS — Vende local comercial en Edificio Gasset y entreplanta, amplio para oficinas o delegaciones. Julio Sáez Hoya, 8.

SANTOS. Piso en calle Real, calefacción individual, altura 4.°. Julio Sáez Hoya. 8.

SE VENDEN pisos en construcción. Vitoria, 17, despacho 504, de 10 a 1,30-5 a 8.

SE VENDE piso, calle Parque Santiago (Gamonal). Telf. 213588. Llamar tardes de 3 a 10 noche.

¡NOVIOS! Aparamentos, hermosos, lujo, mucho sol. vistas preciosas. Prigo. Moneda, 13 y Vitoria, 184.

SE VENDE piso, calefacción individual. Razón: Santiago, 104, 1.° B.

¡CASAS céntricas! Libres con buenos negocios, Plaza Santo Domingo Guzmán, San Lorenzo, Santander, Plaza Mayor. Prigo. Moneda, 13; Vitoria, 184.

¡APROVECHESE! Amplios pagos 12 años, en inigualable zona Paseo de las Fuentecillas, 21. Prigo. Moneda, 13; Vitoria, 184.

VENDO piso, calle Madrid, 35-8.°-B. Razón: portería.

URGE venta de piso, Eladio Perlado, 28-10.° (razón de 12 a 2 y 6 a 8).

VENDO piso soleado Luis Alberdi. Telf. 216465.

SANTOS. — Piso, zona Fuentecillas, cuatro habitaciones, calefacción individual, altura 5.°, precio de ocasión. Julio Sáez de la Hoya, 8-6.°.

SE VENDE piso 5.°, en Parque las Avenidas, todo exterior, con 96 m² construidos, calefacción y agua caliente central. Informes en el N.° 89, portero.

OPORTUNIDAD, Torremolinos, Benalmádena, frente mar, apartamentos amueblados Desde 875.000 total. 91/4749316. 4485924.

PISO exterior, muy soleado servicios centrales, tres habitaciones, salón y dos servicios. Calle Particular Calzadas, 2, 4.°, 15. Visitas de 4,30 a 7,30

VENDEMOS dos últimos pisos, tipo duplex nuevos, todo exteriores, zona residencial, buena distribución y acabados, interesantísimo precio. Verlos en horas de oficina en Barrio del Pilar, 1, bajo B. Teléfono 209658.

MAGNIFICOS pisos, zona Gamonal. Vitoria, 17, despacho 504 (de 11 a 1,30 y 5 a 8).

SE VENDE piso, plaza de garaje con cuarto trastero. Avisos al 228119.

COMPRO piso hasta 2.000.000 de pesetas, no importa sitio, pago contado, escribir apartado de Correos 484. Burgos.

VENDO piso. Calle Francisco Grandmontagne. Telf. 238295.

SE VENDEN parcelas urbanizadas, propias chalets, con luz y agua, en Madrigalejo. Tratar con el alcalde.

VENDO piso grande, Avda. del Cid, 37-8.°. Telf. 227109 Avisos: mañanas.

VENDO o alquilo granja en Castañares. Razón: Telf. 210300.

GARCIA DE FUENTES. — Vendo piso nuevo, 150 m², terraza, estudio, trastero, garaje. Santa Clara.

«GARCIFUENTES». — Piso en Cuarteles, exterior, 5, salón, 6.° en primera parcela.

«GARCIFUENTES». — Extraordinario 4.° piso, 5 y salón, servicentrales. Calle Vitoria, al lado de Cuarteles.

«GARCIFUENTES». — Pisos, Villa Pilar y Cuarteles, 4 ó 5 y salón, estrenar.

«GARCIFUENTES». — En San Francisco, 3, salón, buenos precios, exteriores.

«GARCIFUENTES». — Llame al teléfono 202314. información sin compromiso. Locales Gamonal, Burgos, superficie a elegir.

«GARCIFUENTES». — Pisos económicos. Fuentecillas, Emperador, Francisco Salinas, Zamora.

«GARCIFUENTES». — Ocasión, principio calle Madrid, 4, salón, 2 baños, calefacción individual exterior.

«GARCIFUENTES». — Económico. Vitoria, 192, tres, salón, calefacción individual.

«GARCIFUENTES». — Cuatro, salón, dos baños, terrazas, 3-34, Pedro Alfaro, facilidades.

«GARCIFUENTES». — Piso estrenar, Arzobispo Castro, 3, salón, servicentrales, buena altura, muy barato.

«GARCIFUENTES». — Eladio Perlado, ocasión única exterior, soleadísimo. Tres habitaciones, salón.

«GARCIFUENTES». — Piso carretera Logroño, tres salón, exterior, soleado, precio oficial.

«GARCIFUENTES». — Piso 4.°, soleado, excelente, calefacción individual. Alhóndiga.

«GARCIFUENTES». — Local acondicionado, 160 m² útil cualquier negocio, ocasión.

«GARCIFUENTES». — Consúltenos antes de decidir Locales en todas las zonas

«GARCIFUENTES». — Resolvemos su problema, informamos sin compromiso 202314. Llámenos ahora

VENDO piso, precio interesante o facilidades. Visítelo 11 mañana a 7 tarde. Vigón, 11, 10.° H

VENDO magnífico piso, por traslado, buena altura, inmejorable orientación, 141 metros, cinco habitaciones, dos baños, servicios centrales, cocina amueblada, como nuevo. Avda. Cid, 89. 227416.

¡APARTAMENTOS! Zona céntrica, Llana Afuera, bien orientadas. ¡Véanlos! Prigo. Vitoria, 184.

SANTOS Vende apartamentos a estrenar con o sin plaza garaje Entrada 450 000 Ptas resto 12 años Calle Vitoria Avda Vena Petronila Casado Avda del Cid Véalos Julio Sáez Hoya 8-6.°

¡MESON! Instalación estrenar, dos amplias barras, mucho sol, frente Catedral, grandes facilidades, 10 años. Prigo. Moneda 13: Vitoria, 184

VENDO dos locales de 220 y 170 m², con todos los servicios, zona carretera de Arcos. Informes: Telf 208151.

¡SEÑORAS! Viviendas, llave mano, cuatro amplios dormitorios, salón, dos baños completos, cocina amueblada, servicios centrales, vistas preciosas. ¡aprovéchese, quedan pocos! Prigo. Moneda, 13 y Vitoria, 184.

Fincas

URGEME vender o alquilar piso. Condestable, 1. Razón: portería.

PISO exterior, muy soleado, servicios centrales, tres habitaciones, salón y dos servicios. Calle Particular Calzadas, 2, 4.º 15. Visitas de 4.30 a 7.30.

RITORT. — Piso zona Gamonal. Villafría, 3 habitaciones, salón, baño, cocina, terraza, contraventanas, calefacción individual, total 1.700.000 pesetas. Reyes Católicos, 4.

RITORT. — Piso, Luis Alberdi, cuatro habitacioses, estrenar, soleado, buenas vistas, terraza. Total: 2.100.000 pesetas Reyes Católicos, 4.

RITORT. — Piso Barriada Inugara, cuatro habitaciones, baño terraza, calefacción individual. Total: 2.150.000 pesetas.

RITORT. — Pisos, General Vigón, 4 y 5 habitaciones, con servicios centrales y sin ellos, exteriores, soleados Mínimas entradas Reyes Católicos, 4.

RITORT. — Pedro Alfaro, cuatro habitaciones, exterior, soleado, terraza Entrada 700.000 pesetas.

RITORT. — Piso semiestreno, Francisco Grandmontagne, cuatro habitaciones, salón, cocina, 2 baños, 2 terrazas, exterior, soleado.

RITORT. — Piso exterior, cuatro habitaciones, salón, 2 baños, terraza, exterior consulte precio, es ocasión. Reyes Católicos, 4.

RITORT. — Piso, calle Vitoria, 4 habitaciones, total exterior, calefacción individual, consulte precios. Reyes Católicos, 4.

RITORT. — Pisos, calle Madrid, de 5 y 6 habitaciones, servicios individuales. Consúltenos, precios de ocasión.

RITORT. — Por menos dinero que un piso usado usted puede comprar nuevo Ritort dispone de pisos nuevos 115 metros cuadrados tres habitaciones salón, cocina, dos baños, garaje y trastero. La mejor zona de Gamonal, totalmente urbanizada, ajardinado y con todos los servicios, guardería, ambulatorio S.S., etc. Por 3.200.000 pesetas. Reyes Católicos, 4.

PARTICULAR vende local de 114 metros cuadrados, en Bda. Inugara. Razón: Tf. 222290.

SE VENDE buhardilla céntrica, amplia. Para informes 206902. (De 12 a 4).

APARTAMENTO vendo, cocina amueblada, amplia terraza, servicios centrales, garaje. Facilidades. Avda. Vena, 3, 3.º 2 D.

VENDO piso. Parque San Francisco Cuatro habitaciones, calefacción individual, mínimo comunidad Tf 218116.

VENDO piso, calefacción y agua caliente central. Calle Santa Casilda, 5, 6.º, puerta 3. Informes, mismo.

PARTICULAR vendo piso tres habitaciones, cocina y baño, suelo parquet. San Pedro y San Felices, calle Castrojeriz, 2, 2.º Dcha.

ECONOMICO, céntrico, exterior, amplio apartamento, teléfono incluido. Ver tardes Burgense, 18.

SE VENDE piso exterior, sol todo el día. Verlo a partir de las 6. Travesía Ctra. Logroño n.º 1-2 D Capiscol.

FINCAS Miramar, venta y alquiler apartamentos Bungalows. Apartado 50. Salóu (Tarragona). Teléfono 977-384918.

VENDO piso, Avenida Reyes Católicos, Cooperativa IVrgen del Pilar, 150 m², más un sobrestudio o desván de 50 m² dos garajes, onceava planta, maravillosas vistas y luz. Interesados seriamente, llamen al teléfono 983-225964 de Valladolid.

SE VENDE o alquila piso. Calle Fernán González, N.º 46-4.º derecha. Verlo de 12 a 2 y de 4 a 8.

PISO, tres, salón, 19 metros cuadrados, cocina amueblada, calefacción gasóleo, parquet. Prigo. 2.387.

3-32, tres, salón, 18 m², cocina amueblada, dos terrazas, parquet. Prigo. 2.396.

VITORIA, económico, tres, salón, servicios centrales, terraza exterior, ¡oportunidad! Prigo. 2.329.

PEDRO Alfaro, 90 m², salón, cocina alicatada, parquet. ¡Ocasión! Prigo. 2.479.

GRANDMONTAGNE, 78 m², buen estado, 3, salón, calefacción carbón, mínimos gastos. Prigo. 2.334.

SAN BRUNO, 3, salón, cocina, calefacción central, exterior, ¡económico! Prigo. 2.383.

SAN Juan de Ortega, local 154 m², cualquier negocio, 6 metros fachada. Prigo. 2.451.

ARANDA, 400 m², planta, 3 pisos, 16 habitaciones, propio fondo. Prigo. 1.706.

CASA, Villatoro, 190 metros cuadrados, planta, piso, desván, 2 cocinas, 7 habitaciones. Prigo. 1.964.

ELADIO Perlado, 90 metros cuadrados, tres, salón, 19 m², cocina amueblada, parquet. Prigo. 2.397.

PUEBLA, para reformar, 112 m², calefacción individual exterior. Prigo. 1.996.

APARICIO Ruiz, tres, salón, cocina, baño, sol tarde. Prigo. 697.

FUENTECILLAS, tres, salón, calefacción individual, contraventanas, comunidad mínima. Prigo. 1.826.

GENERAL Yagüe, en construcción, cuatro, salón, dos baños, exterior. Prigo. 2.423.

AVENIDA Cid, magníficas vistas, 150 m², servicios centrales. Prigo. 2.497.

REYES Católicos, tres, salón, servicios centrales, soleado, armarios empotrados. Prigo. 2.185.

AVENIDA Vena, 100 metros cuadrados, exterior, tres, salón, servicios centrales. Prigo. 1.703.

CENTRIQUISIMO local, 543 m², todo instalado, a tres calles. Prigo. 39.

ENTREPLANTA, en venta, Sanjurjo, 114 m², buen precio. Prigo. 1.625.

MAGNIFICO local, zona en expansión, diecisiete metros fachada. Prigo. 29.

SE VENDE huerta céntrica, en Burgos. Llamar Tel. 200768.

VENDO piso. Pisones, N.º 5. Teléfono 202039.

COMPRO piso viejo, barato, para arreglar. Escriban apartado 484. Burgos.

SE VENDE piso. Calle San Nicolás, 2-1.º A (frente Barriada Militar). Verlo mañanas, de 10 a 1.

PRIMER piso, por 500.000 de entrada. 1.000.000 a la firma de escrituras y 2.000.000 aplazados a 12 años. Puede estrenar un hermoso piso en la mejor zona de Burgos. Ideal para peluquerías. Ritort. Reyes Católicos, 4.

VENDO piso, Fuentecillas, soleado, calefacción individual, precio muy interesante. Teléfono 205725.

VENDO piso, Gamonal, pequeña entrada, precio total 1.900.000. Informes, calle Trinidad, 4 y 6, 1.º C.

VENDO piso, zona Gamonal, 1.600.000, entrada 500.000, cuatro habitaciones. Informes: teléfono 213988.

PARTICULAR vende apartamento. Avenida Cid, 46, 3.º A (exterior), para verle de 4 a 6.

VENDO piso económico calle San Nicolás. Razón: Tfno. 215759.

VENDO piso céntrico, cinco habitaciones, económico, servicios centrales. Padre Silverio, 2, 3.º C (de 6 a 8.30).

SE VENDE piso en calle Lavaderos número 4, 1.º B. Avisos. Tf. 232064.

PISO céntrico 120 metros cuadrados, excelentes vistas, orientación Sur. Servicios centrales. Teléfono 224005.

PARTICULAR se vende piso en c/ Romancero número 26, 2.º A. Interesados, verlo de 5 a 9.

VENDO piso Reyes Católicos, amplio, soleado, buena altura, garaje trastero. Tfno. 209550.

URGE vender piso por traslado, económico. Tf. 217322.

SE VENDE local en el Beyre, 67 metros cuadrados. Tel. 218129.

PARTICULAR vende piso económico. Calefacción individual. Vitoria, 107. Tf. 213822.

VENDO piso, 4 dormitorios ,comedor, calefacción central, seminuevo. Gamonal. 3.000.000. Teléfono 215867.

SE VENDE o alquilan bajos, propios para taller. Tfno. 215611.

SE VENDE piso, calefacción individual. Teléfono 233143.

OCASION. Vendo piso sin o con muebles y electrodomésticos, seminuevos, tres habitaciones y salón, terraza cubierta, calefacción individual de gasóleo. Crucero de San Julián. ¡Ganga! Máximo 3.400.000 Ptas. Teléfono 215230.

VENDO piso pequeño, lujo, en Reyes Católicos, 8. Telf. 224675.

VENDO directamente local barato, 70 metros cuadrados. Vitoria, 46. 209037 - 204728.

Fincas Rústicas

VENDO casa en Regumiel de la Sierra. Teléfono 214051.

VENDO preciosa finca a 18 Kms. Burgos (cercada). Tfno. 229773.

SE VENDE un chalet a estrenar en Vivar del Cid, cuatro habitaciones y salón, dos servicios, cocina y office, garaje para dos coches, calefacción central y terreno 800 m² de huerta y casa en Sotopalacios. Preguntar por Antonino, en Vivar del Cid.

VENDO casa en Ubierna, planta y piso, construcción de piedra, con 4.000 m² de terreno en la margen del río. Teléfono 200723.

SE VENDE casa, tipo chalet ,en Saldaña de Burgos, tres habitaciones, salón, cuarto baño, cocina y bodega abajo, totalmente construido nuevo. de 12 a 4. 204797.

SE VENDE vivienda Duplex a 12 kilómetros de Burgos con parcela de terreno ajardinado, económica, muchas facilidades. Interesados: Tf. 206454.

FINCA. San Martín Ubierna, casa prefabricada, parque infantil. 1.500 metros cuadrados. Prigo. 909.

Ganados y aperos

SE VENDE rebaño de ovejas con cría o sin ella. Santamaría del Campo Hermanos Frías.

VENDO 33 ovejas con cría. Torregalindo (Burgos) Tf. 506080

VENDO 20 corderos macacos. Sasamón. Leopoldo Carrasco. Teléfono 371330.

BATLLE la empacadora de gran rendimiento, con trillo convertible. Suministros Sainz.

ISPAGRO hilo para empacar, más resistente. Trabaje con ventaja. Suministro Sainz.

VENDO trilladora, modelo. T-80, vaca recién parida. Tratar con Bernardo Gómez. Castellanos de Castro.

VENDO tractores usados, reparados, bien de todo, Zetor, Ursus, Ebros, Massay Ferguson 65, Barrieros y Jhon Deere. Pedro Gómez. Ctra. Madrid, kilómetro 234. Teléfono 202189.

Huéspedes

SE CEDEN habitaciones, con o sin derecho cocina. Plaza Antonio José, 3, 4.º B. (Carrero Blanco).

DOY cama a señorita o caballero o pensión completa. Zona Vadillos. Telf. 214840.

DOY pensión completa o alquilo habitaciones dos personas Calle Madrid 10-6.º derecha

CEDO habitación. Calle Madrid 23-2.º izquierda B.

CEDO dos habitaciones a señoritas, sólo dormir. Teléfono 217126 (Llamar de 1 a 3).

PENSION completa, céntrico, junto Plaza Mayor. Tf. 208627.

PENSION completa o dormir. Martín Antolínez, 12, 3.º A.

SEÑORITA joven coge chicas, pensión con derecho cocina. Informes: tardes. Vitoria, 168, 4.º B.

Muebles

VENDO sillón despacho, giratorio, con ruedas, basculante. Barato. Teléfono 230004, tardes y noches.

VENDO cuna niquelada, como nueva. Barata. Teléfono 202377.

COMPRARIA cama articulada en buen estado. Llamar Tf. 202126.

Pérdidas

PERDIDA perra de caza, zona Avenida General Yagüe, de color marrón, está preñada. Avisos: Telf. 220721. Se gratificará.

Televisores

REPARAMOS al día televisores todas marcas «Tele-Oriv» Teléfono 224139

RADIO CARACAS reparación televisores todas marcas a domicilio instalación y reparación antenas colectivas e individuales Calzadas 18 Telf 221529

RADIO TV CARLOS Reparación a domicilio de televisores todas marcas instalación y reparación de antenas colectivas e individuales Teléfono 217579

Traspasos

AVENIDA Reyes Católicos, amplia fachada, otros, inmejorable, dos calles, completamente decorado, 100 200 400 metros, próximos Paseo Espolón. ¡Visítenos! Ampliaremos datos. Prigo. Moneda, 13; Vitoria, 184.

¡URGENTE! Para nuestro representado tomaría ,traspaso venta, negocio céntrico calles Santander, San Pablo, Plaza Mayor, Plaza Vega, Espolón. Prigo. Moneda, 13; Vitoria, 184.

SE PRECISA local comercial, en traspaso o venta, zona céntrica. 70 a 150 m. Sr. J. Sanz. Calle Real de Burgos, N.º 12 Valladolid.

¡COMERCIANTES! Cedo negocio ¡ideal! Para artículos de regalo, baratísimo, principio Ctra. Logroño. Prigo. Moneda, 13; Vitoria, 184.

SANTOS. Traspaso local de 200 metros cuadrados, situación centriquísima a dos calles. Precio muy interesante y mínima renta. Julio Sáez Hoya, 8, 6.º.

SE TRASPASA local. Plaza Vega. Teléfono: 201473.

BAR totalmente instalado, 50 m², poca renta, instalado. Prigo. 1.940.

BAR San Francisco, 70 metros cuadrados, poca renta, instalado. Prigo. 20.

SE TRASPASA taller de mecánica, chapa y pintura. Telf. 215701.

SE TRASPASA Mesón por no poder atender, zona céntrica. Teléfono 230047.

Varios

SE OFRECEN pintores para capital y provincia Telf 226131

CREDITOS, resolvemos su préstamo personal en 24 horas Telfs 200654 y 200888

SE ARREGLAN persianas, rieles de cortinas, todas clases Teléfono 212107

SE ARREGLAN tejados, canalones y albañilería en general Teléfono 219427

SE OFRECEN pintores, responsables, presupuestos sin compromiso Teléfono 211909

FILATELIA, cambio series de España. Sr. Asensio. Tf. 209254.

CALENTADORES, cocinas gas butano, reparación a domicilio Teléfono 210616.

SE HACEN reformas en general ,colegios, pisos, chalets, naves, fachadas, cubiertas tejados, cuartos de baño, en provincia y capital. Teléfono 213036.

REPARO puertas-ventanas aluminio, hierro, a domicilio. Teléfonos: 214290 - 200321.

AMISTADES pre-matrimoniales, facilitamos toda España. Informamos gratis. Apartado 1.722 Valencia.

COLOCACION de parquet, acuchillado y barnizado pisos. Teléfono 222555.

Diario de Burgos, S. A.

TALLERES GRAFICOS

- etiquetajes
- pegatinas
- folletos
- memorias
- cartelería
- revistas
- formularios
- libros

Pídanos presupuesto

San Pedro Cardeña, 34 Apartado 46 Teléfono 21 73 58 BURGOS

Diario de Burgos

Fundado en 1891

DIARIO DE BURGOS, S. A. Dep. Legal: BU - 5 - 1958
Redacción, Administración y Talleres: San Pedro Cardeña, 34. Apartado 46
Telfs. Red. 21 72 80. Adm. 21 15 11 - 21 15 90
Delegación Administración: Vitoria, 13. Telf. 20 28 52

Anecdotario político

EL HORMIGUERO

Madrid.—(Colpisa, por ALARICO)

■ LA HEROINA DE LAS CORTES

¿Quién no recuerda a Carmen Echave, la heroína de las Cortes en la noche del 23-F? Sabido es que a Carmen se le ha concedido el Lazo de Isabel la Católica. Andaba ayer muy ufana con la cajita que contenía el lazo enseñándolo por doquier en el palacio de la Carrera de San Jerónimo. Carmen ha pedido al presidente del Congreso, Landelino Lavilla, que mire a ver si hace un huequecito en su agenda y le impone el dicho lazo en un acto como íntimo. «Pero aquí, en el mismo lugar de autos».

■ CARO AMIGO

El ministro Pérez Llorca, cuando tiene que dirigirse a sus colegas en el Gobierno o cuando les envía cualquier documento o información les adjunta una breve carta que comienza siempre así: «Caro amigo». La costumbre le vino de cierta relación con el ministro de Hacienda. No sabemos si por ser contribuyente o por qué demonios, cuando el ministro de Hacienda parece ser el que más mira los cuartos.

■ HASTA EL FONDO

Al PCE no le han satisfecho las informaciones que esta mañana facilitó el ministro del Interior ante la Comisión correspondiente del Congreso, en relación con la muerte de tres jóvenes en Almería. Y como no le han convencido, ha decidido continuar por libre y «llegar hasta el fondo». En consecuencia, el abogado Antonio Rato, y el secretario del grupo parlamentario comunista, Enrique Curiel, viajaron inmediatamente a Santander y después a Almería, siguiendo la pista de cuanto hicieron los tres jóvenes hasta el momento en que ardió el Ford Fiesta verde, en un pequeño barranco de la carretera.

NOTICIAS AL CIERRE

● DISPOSICIONES OFICIALES

Madrid (Efe). — El «Boletín Oficial del Estado» publicará mañana una Orden de Presidencia del Gobierno sobre emisión de una serie especial de sellos de Correo, denominada «Día de las Fuerzas Armadas». Igualmente el diario oficial incluye un Real decreto, del Ministerio de Agricultura y Pesca, por el que se estructura orgánicamente el fondo de regulación y organización del mercado de los productos de la pesca y cultivos marinos (FROM).

● LOS TRABAJADORES DE «LA VANGUARDIA» CONVOCAN UNA HUELGA PARA EL PROXIMO 27 DE MAYO

Barcelona (Efe). — Una asamblea de trabajadores de «La Vanguardia» ratificó esta noche la decisión de su comité de empresa de convocar una huelga legal para el próximo 27 de Mayo, a partir de las ocho horas. El motivo de la huelga radica en las negociaciones de su convenio colectivo, en las que el comité de empresa solicita un aumento salarial del 14,50 por ciento, mientras que la dirección accede sólo al incremento porcentual del 11 por ciento.

● SUBASTA DE UN «RIBERA» Y UN «MURILLO»

Nueva York (Efe). — La Galería Sotheby subastará dentro de unos días dos obras maestras de la pintura española del siglo XVII, una de Esteban Murillo y otra de José de Ribera. El uno de Junio se subastará «La Virgen de la Faja», de Murillo, que ha despertado gran interés entre coleccionistas y representantes de museos internacionales. La obra de Ribera, «El penitente San Gerónimo» se subastará el 11 de Junio, y está tasada en veintidós millones de pesetas.

● EXPEDIENTE DE REGULACION DE EMPLEO EN SAVA ENASA

Valladolid (Efe). — Dirigentes del grupo Enasa presentaron hoy al Comité intercentros de Sava-Enasa de Valladolid un expediente de regulación de empleo que justifica la empresa en el descenso en la demanda del vehículo ligero que fabrica, y en el consiguiente aumento de los stocks. El proyecto, dado a conocer a la representación de los trabajadores, contempla, entre otras posibilidades, la suspensión del trabajo en la fábrica entre los días 15 de Junio y 31 de Agosto, es decir, durante 56 días, puesto que en esos meses se incluyen los 21 días de vacaciones. A partir de Septiembre, y hasta fin de año, se propone una regulación porcentual de jornal. Este expediente no afectaría a la sección que fabrica el vehículo militar blindado «BMR-600», en la que trabajan alrededor de 300 personas. La plantilla de Sava es de 1.500 trabajadores.

● EL SENADO U.S.A. APRUEBA LA FABRICACION DE ARMAS QUIMICAS

Washington (Efe). — El Senado norteamericano ha aprobado hoy la propuesta del presidente Reagan de destinar veinte millones de dólares para la fabricación de gas enervante y otras armas químicas. Los fondos entran dentro de la partida de 12.800 millones de gasto suplementario durante este año. La propuesta, aprobada por 50 votos contra 48, originó un acalorado debate.

● EL SALVADOR: LEY DE PARTIDOS POLITICOS

San Salvador (Efe). — El comité central de elecciones de El Salvador ha publicado hoy el anteproyecto de Ley sobre constitución e inscripción de los partidos políticos que participarán en las elecciones legislativas de Marzo de 1982. Los religiosos, los militares del servicio activo y los agentes de seguridad no podrán hacer campaña proselitista, según el proyecto de Ley, que necesitará la aprobación de la Junta de Gobierno.

● NATALI PIDE NO APLAZAR LA ADHESION DE ESPAÑA

Bruselas (Efe). — El comisario europeo para la ampliación de la CEE, el italiano Lorenzo Natali, ha expresado hoy su voluntad de «no aplazar las negociaciones de adhesión de España a la Comunidad Europea para evitar así la decepción en ese país candidato». Natali destacó también el «carácter mucho más amplio que el simplemente comercial de la integración de España. En un discurso pronunciado en la presentación de su libro «La política mediterránea en la Comunidad ampliada», Natali hizo hincapié en la «necesidad de pensar desde este momento mismo en la mentalidad de una Comunidad de doce miembros».

● CHINA AMENAZA CON CASTIGAR A VIETNAM

Pekín (Efe). — China amenazo noy, jueves, a Vietnam con apliacarle «los castigos correspondientes» si continúa provocando incidentes fronterizos. La amenaza se contiene en un comentario de la agencia oficial «Nueva China», resaltando que Vietnam es responsable de las consecuencias que puedan surgir a causa de los incidentes fronterizos registrados durante los últimos días Según un diario de esta capital, un soldado chino resultó muerto y otros tres, heridos, el lunes, cuando los vietnamitas iniciaron el enfrentamiento.

DESAYUNOS DEL RITZ

ALBERTO OLIART, MINISTRO DE DEFENSA

«El Rey se definió muy claramente el 23 de Febrero»

Madrid (Colpisa). — Probablemente, lo más significativo del desayuno con el ministro de Defensa, Alberto Oliart, fueron sus evasivas y sus silencios; no dio grandes noticias ni pronunció frases que provocan titulares.

Estuvo cauto, respondiendo con interrogantes, muy cordial y tranquilo. Su primera afirmación fue «no quiero hablar del 23-F», pero algo dijo.

—¿Por qué se han suprimido las visitas a Tejero?

—No se han suprimido, sino que hay una regulación de visitas. La responsabilidad sobre ese tema recae en el director del Centro penitenciario.

—¿Reconoce que existe una campaña de mitificación de Tejero?

—Evidentemente hay un fenómeno de mitificar o exaltar su figura por parte de los que apoyan el golpe. Eso es indudable.

—¿Y una campaña contra el Rey?

—Conozco lo que los periódicos han publicado. El Rey se definió muy claramente el 23 de Febrero, y lo que intentan ahora los golpistas es atacarlo, involucrándole porque piensan que, si no le involucran, no van a tener éxito.

—¿Cuál es la situación exacta en la que se encuentra el proceso a los golpistas?

—Quiero dejar bien claro que las Fuerzas Armadas conocen la situación de este proceso y son absolutamente respetables con él. El proceso es competencia exclusiva del Tribunal militar, que es tan independiente como la justicia ordinaria. Las etapas son las siguientes: actualmente se está elaborando un sumario que luego se remite al Consejo Superior de Justicia Militar, que es quien hace el escrito de calificación. Y una vez hecho este escrito se inicia el juicio plenario. Yo calculo que en un plazo de dos meses aproximadamente podría iniciarse el juicio.

SE QUERRA POLITIZAR

—¿Le preocupa la sentencia?

—No. Cualquier decisión que tome un Tribunal me parecerá siempre bien, y lo digo como profesional, porque soy abogado del Estado. Una de las mejores lecciones de democracia y de respeto es que una vez que ese tema pase a un Tribunal, se acepte que el Tribunal es responsable. No me preocupa que haya benevolencia o dureza, porque creo sinceramente en la sentencia.

—Pero va a ser un proceso político...

—Es un proceso que se va a querer politizar. Pero en sí se separa del tema político.

—¿Piensa que está justificado ese temor al segundo golpe?

—No, creo que no.

NO SE VA A SUSTITUIR A NADIE

—Se ha rumoreado que la reunión que mantuvo con la JUJEM la tarde del día 7 fue muy borrascosa. ¿Es cierto?

—No, no ha habido ni una sola reunión borrascosa con ellos. Ese día hubo la emoción tras el atentado contra el teniente general Valenzuela, pero en absoluto se puede confundir la emoción con una reunión borrascosa.

—¿Nos puede confirmar el próximo nombramiento del teniente general González del Yerro como próximo jefe del Estado Mayor del Ejército?

—¿Pero saben ustedes de qué forma se producen los cambios en el JUJEM, los mecanismos? No, que yo sepa no se va a sustituir a nadie. Esa es una noticia que dan los periódicos, pero que no tiene fundamento.

—¿Qué piensa de la UMD?

—Para mí es un tema cerrado.

—¿Piensa que de alguna forma estamos sometidos a una presión militar, que vivimos lo que se llama una democracia vigilada?

—No, lo que tenemos es un problema muy serio, porque estamos viviendo una crisis importantísima en todo el Mundo desde el año 73; además, en España ha habido un cambio importantísimo también y todo eso hay que enraizarlo y consolidarlo. Con tiempo, con responsabilidad y, sobre todo, con buen sentido.

EL MANDO UNICO ANTITERRORISTA

—Volvemos al terrorismo, ¿de qué forma se articula en el mando único la presencia de las Fuerzas Armadas? ¿Están los mandos militares a las órdenes del comisario Ballesteros?

—Hay un teniente coronel incorporado al mando único y se mantiene la línea de mando, y luego hay una coordinación general en cuanto a servicios de información. Quiero decir además algo: el terrorismo está creando una estrategia con fines muy determinados y la obligación de todos es serenar los ánimos y que el Gobierno tome todas las medidas necesarias para tratar de erradicarlo. Es cierto que hemos sufrido mucho con los últimos atentados, pero no es menos cierto que la Policía se ha apuntado éxitos importantísimos, aunque eso no quiere decir que no vayan a repetirse nuevos atentados desgraciadamente.

—¿Cómo han recibido las Fuerzas Armadas en general la Ley de Reserva activa?

—Creo que bien, en contra de lo que se ha dicho. Además era algo que se venía preparando desde hace mucho tiempo.

—¿Por qué hay tantas filtraciones a la Prensa desde que usted es ministro?

—Esa pregunta tiene muy mala idea. La verdad es que no sé por qué hay filtraciones; quizá porque antes no nos ocupábamos tanto de los temas relacionados con el Ejército, y ahora, sí.

POR QUE PREFIERE LA OTAN

—¿Por qué es usted partidario de la entrada en la OTAN?

—Porque la OTAN nace para defender una forma de vida, la de las democracias occidentales europeas, y esa es la forma de vida económica y de constitución social y política que quiero para mi patria.

—¿Y cuándo se debe entrar?

—Si hay mayoría suficiente en el Parlamento, cuanto antes mejor.

—¿Y con qué condiciones debemos entrar en la OTAN?

—Eso es algo que se debe discutir y hablar.

—Por último, ¿qué objetivos se ha marcado como ministro de Defensa?

das con la sociedad a la que pertenecen, y al contrario, das con la sociedad a la que pertenecen, y al conttrario, una sociedad más unida a sus Fuerzas Armadas. Y por las preguntas que me habéis hecho me doy cuenta que la sociedad se siente más bien alejada de los problemas de sus FF. AA. y sobre todo me gustaría dejar unos Ejércitos en disposición de actuar, si hiciera falta, al nivel que se exige dentro de la Alianza Atlántica.

PILAR CERNUDA

Crónica del tiempo

ALTERNATIVAS EN EL NORTE

Madrid.—(Colpisa, por MARIANO MEDINA)

SITUACION ATMOSFERICA Y EVOLUCION PROBABLE

Hoy afectará a la Península un anticición que, desde el Atlántico, se dirigirá hacia Francia e Islas Británicas. Las Baleares y las Canarias quedarán en el borde del anticición.

EL TIEMPO PARA HOY

Intervalos nubosos y algunos chubascos débiles y dispersos en el litoral norte de la Península y puntos del alto Ebro. También intervalos nubosos en Menorca y vertiente norte de Mallorca, con algún chubasco débil aislado. Tiempo seco en las demás regiones, con nubosidad de evolución diurna en las mesetas e intervalos nubosos en el Norte de las Canarias. Moderada subida de temperaturas.

EL TIEMPO PARA MAÑANA

Aumento de la nubosidad en Galicia, con algún chaparrón o lloviznas. Intervalos nubosos en Canarias, en el Norte de las Islas. Poco nuboso en las demás regiones, con algunas neblinas y bancos de niebla matinal en puntos de la vertiente cantábrica.

TENDENCIA PARA EL DOMINGO

Chubascos en Galicia, vertiente cantábrica y cuenca alta del Ebro. Nubosidad de evolución diurna en las mesetas, con algún chubasco en la cordillera Central. Algún intervalo nuboso, con riesgo de precipitación débil y aislada en áreas de Cataluña y de Baleares. Ligero descenso de temperaturas. Poco nuboso en las regiones no citadas.

TEMPERATURAS A LAS 14 HORAS DE AYER

ESPAÑA. — Bilbao y Madrid, 19; Santander, San Sebastián y Pamplona, 17; Vitoria, 16; Logroño y Barcelona, 18; Burgos, Valladolid, Avila y Soria, 13; La Coruña, 14; Zaragoza, 22; Valencia, 20; Sevilla, 23; Málaga, 25; Palma de Mallorca, 20, y Las Palmas, 21.