Diario de Burgos

Jueves, 12 de Marzo de 1981 — Año XC — N.º 27.497 **Fundado en 1891** Director: ANDRES RUIZ VALDERRAMA 25 PTAS.

Calvo Sotelo y Carrillo, de acuerdo en cooperar en "cuestiones de Estado"

El jefe del Gobierno asistió a la (cumbre) de gobernadores

Serán quincenales los Consejos de ministros

Madrid (Efe). — Los gobernadores civiles de todas las provincias españolas se reunieron hoy, en sesiones de mañana y tarde, que se prolongarán mañana, paar ser informados de la política global y sectorial del Gobierno por parte del presidente Leopoldo Calvo-Sotelo y responsables de varios Departamentos ministeriales.

El presidente del Gobierno, que permaneció con los reunidos durante un par de horas, explicó cómo constituyó el Gobierno que preside y subrayó su propósito de agotar la legislatura al frente del Gabinete ministerial.

El señor Calvo - Sotelo exhortó a los gobernadores civiles a que realicen una política de autoridad, firmeza y austeridad en sus respectivas provincias y expuso las grandes líneas sobre cooperación y diálogo con otras fuerzas políticas, en temas de Estado, y las coordenadas fundamentales que piensa seguir en política exterior.

El ministro del Interior, Juan José Rosón calificó la reunión de altamente positiva y afirmó que es una inyección de responsabilidad y optimismo para que los gobernadores civiles ejerzan sus competencias con serenidad y autoridad.

Asimismo, el señor Rosón señaló que los gobernadores civiles se mostraron especialmente interesados en los temas relacionados con la política antiterrorista y la seguridad ciudadana, así como por su coordinación a nivel estatal.

El ministro de Trabajo, Sanidad y Seguridad Social dijo que había recabado información sobre problemas concretos provinciales, dentro de las competencias de su Ministerio.

El ministro de Cultura, Iñigo Cavero, se refirió en su intervención a tres aspectos fundamentales, analizó la política de su Departamento

(Pasa a la página 12)

ES APROBADA EN EL CONGRESO UNA RESOLUCION SOCIALISTA CONTRA EL CONSUMO DE TABACO

Se pide sea prohibida su venta a los menores de 16 años

Polémica reunión de los parlamentarios de UCD sobre la Ley de Divorcio, acordándose por mayoría introducir cambios

Madrid (Logos). — El Pleno del Congreso ha aprobado por amplia mayoría una proposición, no de ley, del grupo socialista, defendida por el señor Yuste Grijalba, en la que se recomiendan al Gobierno una serie de medidas para que se adopten las disposiciones oportunas tendentes a conseguir en el plazo de un año el desestímulo del uso del tabaco. Entre las medidas aprobadas, figuran las siguientes:

A). Suprimir publicidad en favor del tabaco en los medios oficiales.

B). Se advierta del riesgo para la salud en todos los envases de tabaco, cualquiera que sea su tipo.

C). Se establezcan límites máximos para los productos de la combustión de los cigarrillos.

D). Se establezcan lugares destinados a no fumadores en los transportes públicos en los que hoy se permite fumar.

E). Se prohiba la venta de tabaco a los menores de 16 años y

F). Se limiten lugares destinados a fumadores en los establecimientos públicos, especialmente en los centros sanitarios.

El señor Yuste Grijalba defendió su propuesta, previa autorización del portavoz de su grupo, señor Peces Barba, quien asistió a la defensa de esta proposición no de ley, dando largas chupadas a su habitual puro.

El señor Yuste señaló que todos los Gobiernos han reconocido que el tabaco es un veneno mortal para la salud y que habría que inculcar a los adolescentes que no fumen, dando ejemplo. Para lo cual pidió a los diputados que comenzaran por no fumar, porque el pueblo confiará en nostros cuando vea que en este hemiciclo se ha dejado de fumar.

Pese a sus recomendaciones, su compañero Peces Barba, así como el señor De Vicente y otros muchos de la izquierda, la derecha y el centro, en medio de murmullos, seguían dando chupadas a sus cigarrillos o a sus puros.

Antes de este tema fue rechazada la proposición de ley del señor Guerra Fontana, que solicitaba aumentar el número de controladores aéreos.

El ministro de Asuntos Exteriores respondió al diputado Sagaseta sobre el tratado de cooperación de España con Guinea, manifestando que no tiene nada que ver con un tratado de defensa. Sobre la actuación del Gobierno en relación con los acontecimientos de España en Guatemala, y respondiendo al diputado socialista Miguel Angel Martínez Pérez Llorca dijo que los

(Pasa a la página 17)

EL PRESIDENTE REAGAN, EN CANADA

Ottawa. — Ronald Reagan, con el primer ministro Trudeau y la Policia Montada como guardias de honor, a la llegada del presidente norteamericano al Parlamento canadiense. (Telefoto AP-Europa Press)

Polonia: se ha desconvocado la huelga general en Lodz

Pese a los esfuerzos de Walesa hay Sindicatos que se rebelan

Varsovia (Efe). — La rama de los sindicatos «Solidaridad» de Lodz ha desconvocado la huelga general anunciada para el jueves, tras el acuerdo negociado con las autoridades policiales de la ciudad.

De los cinco empleados despedidos del hospital, cuatro han sido readmitidos con carácter inmediato y sin perder el derecho a sus emolumentos. El caso del quinto trabajador se tramitará por vía legal, según el comunicado divulgado tras las negociaciones.

NO DISMINUYE L ATENSION

Varsovia (Efe). — La entrevista del dirigente sindical independiente Lech Walesa con el presidente del Gobierno polaco, general Mojciech Jaruzelski, no ha conseguido reducir la tensión existente en la base del sindicato «Solidaridad».

Pocas horas después de haberse desconvocado la huelga general en el Voivodato (provincia administrativa) de Lodz, la rama sindical independiente de Radom ha amenazado con declarar en huelga a todo su distrito.

Además exigen el cese inmediato de determinados funcionarios locales, culpables de la represión hace cinco años contra los trabajadores en huelga de Radom y la liberación de los presos políticos.

LOS BENEFICIOS DE UN AÑO, RESCATE POR LA LIBERACION DE LUIS SUÑER

«No hemos recibido ninguna prueba que demuestre que esté vivo», dice la familia

Valencia (Servicio especial de «Logos»). — En crónica anterior se decía que se había producido un contacto —primero y único— para tratar de conseguir la liberación de Suñer. Aquello ocurrió a los quince o veinte días del secuestro. Los pasos iniciales culminaron con la entrevista en determinado lugar, entre dos abogados. Uno, vasco, que ha servido de mediador en otras ocasiones, y otro de Madrid, que también ha intervenido en casos similares.

Cuando la esperanza revoloteaba sobre la familia Suñer, ya que la cuestión monetaria para pagar el rescate no era problema, el asunto quedó de forma radical. «Olvídenlo —dijeron los portavoces de los presuntos secuestradores—». No hay nada de nada. Desde entonces, ninguna novedad. Silencio y todas las conjeturas que se quieran.

—La familia confiesa su portavoz, José Palacios, desearía llegar a una solución de acuerdo con unas condiciones. Pero hasta ahora no hemos recibido ninguna prueba que demuestre que Suñer vive. La situación es angustiosa y no saben sus familiares qué camino tomar.

—¿Qué cantidad se barajó para el rescate?

La pregunta queda sin respuesta por parte de Palacios. El sigue negando que haya habido contacto alguno. Pero es cierto que lo hubo. Y la cantidad que en un principio se dijo fue la equivalente a los beneficios de un año de las empresas de Suñer. Una cifra ambigua que fue aceptada por el consejo de familia como base para conversaciones futuras. Posteriormente, saltó otra cantidad, nada desdeñable: 350 millones de pesetas.

Más ni ETA (P-M) ni la banda internacional de delincuentes comunes ejecutora material del secuestro pero considerada de «alta especialización» por los investigadores del caso han abierto la boca, por lo que la familia Suñer, sus consejeros y sus abogados no saben a quién dirigirse.

En este número:

- LOS VERTIDOS DE CAL DE LA POTABILIZADORA, CAUSA DE LA MASACRE DE TRUCHAS Y OTROS PECES EN EL ARLANZON
- EL CONSEJO SUPERIOR DEL EJERCITO REITERA SU LEALTAD AL REY Y AL ORDEN CONSTITUCIONAL
- VIOLENTO INCENDIO EN UNOS ALMACENES BARCELONESES, CON BALANCE DE CINCO MUERTOS Y UNA DOCENA DE HERIDOS
- ENTREVISTA DE FELIPE GONZALEZ CON LA «PREMIER» INGLESA MARGARET THATCHER
- GRAN BRETAÑA BLOQUEA LA «EUROPA AZUL»
- ENTRA EN VIGOR LA NUEVA CONSTITUCION CHILENA
- AMPLIAN HASTA ESTA TARDE EL PLAZO FIJADO POR LOS SECUESTRADORES DEL AVION PAKISTANI

POSTAL

GASTRONOMIA

HA llegado el momento de que podemos decir, sin ánimo de sentar cátedra de profetas en nuestra propia tierra, que teníamos bastante razón cuando auguramos éxitos para la I Semana de Gastronomía Burgalesa. Ya lo han visto: Barcelona, que sabe mucho de estas cosas, se rindió afectivamente a la realidad gastronómica de nuestra provincia y los promotores de la ya famosa Semana se han apuntado un tanto de antología.

No vendremos ahora diciendo de los méritos de unos y otros organizadores, colaboradores, ejecutores. Parece ser que el entusiasmo ha sido la nota común a todos ellos y el éxito, ya está más que comprobado. Queremos ir por otros lados.

Nuestra provincia es proclive a hacer grandes cosas sin que luego tome en cuenta los éxitos que es capaz de conseguir. Dejemos esta ingenuidad para otros menesteres y vamos a aprovechar, ahora mismo y sin más pausas, este reconocimiento de que tenemos una gastronomía muy poco frecuente en la Patria de todos y, lamentablemente, hasta ahora, más desconocida que la de ningún lado.

La cocina es un principio de cultura. Lo hemos dicho un millón de veces. Insistimos por el millón y una. Con la cultura se ganan voluntades y ocurre que por ahí han de conocernos, por ahí vamos a salir con nuestro rostro limpio al Mundo entero y por ahí vamos a ganarnos amigos. Esto no es una simple frase sin otra trascendencia. Esto es lo mejor que podemos hacer ahora los burgaleses (y suponemos que todo el Mundo) porque la amistad sólo trae buenas consecuencias. Por traer, miren ustedes, traerá hasta turnstas a nuestros lares que buena falta empiezan a hacernos.

El espíritu de los pueblos, como el de las personas, se ve en la mesa. No hay vuelta de hoja. Si en ella resulta que somos generosos, que somos abundantes, que somos cultos (que tal es la palabra), ¿hay dificultad para colegir que se nos tendrá por generosos y cultos?

Estamos insistiendo mucho en la importancia de nuestras mesas y con ello, quizás, estamos remachando el clavo que ya nos sabemos todos. Nuestro propósito era propagar de alguna manera la necesidad de cultivar esta actividad. Y ni siquiera por ahí sería necesaria la labor. Los profesionales de nuestra hostelería han demostrado más que suficientemente que saben hacer las cosas. Bueno, pero un toque de atención ante nuestras gentes, ¿quién puede decir que esté de sobra?

BURGENSE

QUISICOSAS

Hablemos del tiempo como una posible causa para que cambie. A las seis de la mañana de ayer el termómetro marcaba once grados en la ciudad y durante el transcurso del día llegó a superar los 20 grados.

Las gentes de la ciudad y del campo miran al cielo. Desde Galicia vienen las lluvias.

Aquí en cuanto salga el Norte y los poetas preparen sus loas a la eterna Primavera, el cambio al frío es seguro, seguro.

●

Un usuario del autobús urbano escribe:

«Por necesidad de trabajo tengo que coger todos los días el autobús que sale de la Plaza de Santo Domingo (soportales de Antón) y la cara del reloj de la línea de Yllera y Residencia aparece en cero, desde hace tiempo que he perdido la memoria.

Y yo me pregunto: ¿Es que no hay relojero en Burgos capaz de poner ese aparato en marcha?

●

Revueltos andaban ayer ciertos ambientes relacionados con el tema de la mortandad piscícola en el coto de Ibeas. A la hora de escribir este comentario se esperaba una nota explicativa a la opinión pública.

Avanzada la noche llegó la nota que el lector podrá conocer. La glosaremos mañana.

●

Parece que la semana próxima comenzará la operación del censo de población y de viviendas y del padrón de habitantes. No tardarán en darse instrucciones al respecto para la debida orientación del vecindario.

Por cierto ¿cuántas personas se encuentran sin empadronar en la capital?

Deben ser varios miles a juzgar por las impresiones que se obtienen en círculos informados.

●

Ayer las emisoras de la SER en uno de sus espacios de la mañana abordaron el tema de la diabetes en España, indicándose que el número de personas que sufren esa enfermedad en nuestra nación son unas 750.000.

Se dijo que va a montarse en las afueras de Madrid una fábrica productora de insulina la cual se obtiene del páncreas del cerdo, según es sabido.

Pues bien, ¿recuerdan nuestros lectores aquel proyecto de los años 60, cuando el furor del Plan de Desarrollo, que trató de establecer en Burgos una planta industrial dedicada a la producción de insulina?

Fue iniciativa que, como otras muchas, cayeron en la cuneta de los planes irrealizables.

●

No son pocos los vecinos extrañados de haberse suprimido el procedimiento de la lectura de los contadores de consumo de la luz eléctrica a domicilio.

Naturalmente se da por sentado que la empresa suministradora de energía factura correctamente, pero ¿de qué forma puede comprobar el usuario que no existen errores y fallos?

Martinillos

TELEVISION ESPAÑOLA

JUEVES

13,57 Avance Telediario.
14,00 Programa regional simultáneo.
14,30 Gente hoy.
15,00 Telediario.
15,30 Gaceta cultural.
15,45 Mirador de los deportes.
16,15 Extraña pareja.
18,32 Dibujos animados.
19,00 Baloncesto.
20,30 El canto de un duro.
21,00 Telediario.
21,30 Hollywood.
22,35 Grandes relatos.
23,30 Ultimas noticias.
23,50 Buenas noches.

UHF

19,47 Redacción de noche.
20,35 Polideportivo.
21,00 Encuentros con las Letras.
22,00 Tribuna económica.
22,50 Horizontes.

VIERNES

13,57 Avance Telediario.
14,00 Programa Regional Simultáneo.
14,30 Gente hoy.
15,00 Telediario.
15,30 Cosas.
18,40 Las aventuras de Guillermo.
19,05 Spiderman.
19,30 Con ocho basta.
20,25 Más vale prevenir.
21,00 Telediario.
21,30 Estudio 1.
23,30 Ultimas noticias.

UHF

19,47 Redacción de noche.
20,35 Polideportivo.
21,00 Largometraje: Ciclo Harold Lloyd.
22,15 Documental.
22,35 La danza.
23,15 Buenas noches.

PARTICULAR
VENDE
MAGNIFICO PISO
Zona residencial.
TELEFONO 208037

Muebles Ibáñez

Nuevo precio en dormitorios.
Para que duerma tranquilo.

Nuevo precio. Más bajo.
Porque durante unos días vamos a cerrar.
Y antes queremos que usted tenga la ocasión de comprar el arte hecho mueble.
Dormitorios, aparadores, mueble auxiliar, lámparas, objetos de decoración, ahora todo está mucho más a su alcance que nunca.
Esta es la ocasión que le brinda Ibáñez.
Pero es una ocasión que hay que saber aprovechar. Porque es por poco tiempo.
Es justo ahora.

MUEBLES Ibáñez DECORACION

El nombre del mueble.

Ibáñez. Plaza Santo Domingo de Guzmán, 16. Burgos.

Emerson
El televisor del futuro
COMERCIAL VELO-MOTO

«PREMIO A LA MEJOR CALIDAD 1979 - 1980»
FABRICA DE PELETERIA
INDUPISA
BURGOS
PRECIOS
FIN DE TEMPORADA
LA MAYOR EXPOSICION DE ESPAÑA EN PELETERIA
C/REAL DEL CAPISCOL, 22-
TELF. 220300 • BURGOS
ABIERTO INCLUSO SABADOS TARDE

McCULLOCH
Motosierras

el Regalo con Regalo
Ahora para los particulares, la motosierra de los profesionales con todas sus ventajas: experiencia, robustez y total seguridad
12 meses de Garantía
MOTOSIERRAS McCULLOCH modelos MAC 110, MAC 120, MAC 130 PM 310, PM 330
Motor de gasolina a partir de 32 cm³ y hoja a partir de 25 cm.
El mejor regalo para el Día del Padre desde 19.900 ptas.

SOBRINOS DE VALENTIN MARCOS
Avda. del Cid, 25-27 - Burgos

NUESTROS COLABORADORES

EL ARTE DE NO PAGAR

Por Marco A. ALMAZAN

ANTONINO Chicharro tenía poco dinero y pocos amigos, pero muchísimos conocidos. Esta última circunstancia unida a la de poseer una extraordinaria habilidad para caer inopinadamente en toda clase de reuniones en cafés, cantinas y restaurantes y para desaparecer discretamente antes de que presentasen la cuenta, le permitía vivir, si no con lujos cuando menos con cierta holgura.

Antonino también era experto en el arte de escuchar con toda atención las peroratas del orador en turno, sin que jamás se le ocurriese interrumpir ni menos contradecir sus asertos, lo cual le había valido fama de ser muy buen conversador. La persona capaz de escuchar sin pestañear siquiera a un señor que habla tres horas seguidas de política o sus conquistas amorosas, automáticamente queda catalogado como buen conversador, aunque no haya abierto el pico en toda la tarde. Tal era pues el caso de Antonino Chicharro. Y como por otra parte siempre procuraba espaciar prudentemente sus apariciones en tiempo y lugar para no resultar demasiado gravoso a los contertulios de un grupo determinado, ocurría que su presencia, si bien no era recibida con alborozo, tampoco puede decirse que motivada especiales objeciones.

Los recursos económicos de Antonino eran bastante limitados, como ya dije, y por lo tanto el hombre se veía obligado a administrarlos con muchísima cautela. Además de su pericia en volatilizarse antes de que llegara el momento de pagar la cuenta, Chicharro solía ir preparado para hacer frente a cualquier contingencia en caso de que accidentalmente le presentaran la nota. Para ello ejercitaba dos tácticas: la de no llevar un centavo en los bolsillos, lo cual demostraba contundentemente volviéndoselos de revés ante la concurrencia, mientras explicaba con gran azoramiento de ésta que se había dejado la cartera en otros pantalones —argumento de poca solidez para los espíritus perspicaces, pues era bien sabido que Antonino sólo tenía un ejemplar de esa prenda—. Su segunda táctica consistía en llevar un billete de 5.000 pesetas en la cartera que también exhibía, y que por regla general no podía ser cambiado para cobrar las 100 pesetas a que ascendía el gasto de Chicharro. En estas ocasiones no faltaba alguien entre los presentes que se ofreciese de buen grado a cubrir la pequeña cantidad, ya que después de todo el suspiro de alivio que lanzaba Antonino bien valía el importe de su cuenta.

A lo largo de su carrera, Chicharro fue observando que estos generosos contribuyentes casi siempre eran personas de dinero, lo cual determinó que su actitud fuese cambiando notablemente en su trato con ellos, por una parte, y por otra con los pobretones que integrábamos el resto de las tertulias.

A fuerza de experiencia Antonino inclusive llegó a considerar como buena inversión el pagar de vez en cuando la cuenta de alguno de sus benefactores, o bien obsequiarlos con cigarrillos americanos y en ocasiones excepcionales hasta con puros de La Habana, que a la vez alguien le había regalado, y por lo tanto guardaba para estas oportunidades.

Su postura ante los económicamente débiles, en cambio, fue haciéndose cada vez más áspera y discriminatoria, a tal grado que llegó el momento en que hubimos de resentirla. En represalia dos o tres de los agraviados nos consituímos en comité permanente para atacar a Chicharro, y durante varios meses pusimos en práctica los más variados e ingeniosos recursos para obligarlo a pagar, si no nuestras cuentas por lo menos las suyas propias. Pero debemos confesar que fracasamos lamentablemente, ya que para aquellas alturas la destreza de Antonino para zafarse del cumplimiento de cualquier obligación económica había alcanzado proporciones doctorales.

Sin embargo hace unas cuantas noches al tener que recurrir a su artificio de sacar el billete de 5.000 pesetas, para su horror y sorpresa el camarero empezó a contar su cambio. Aunque nunca llegó a recibirlo, pues Antonino cayó ahí mismo víctima de un fulminante ataque cardíaco. Sus cuatro mil novecientas pesetas de cambio serán donadas a una institución de beneficencia, especializada en atender gorrones.

CARTAS AL Diario

Nuevos nombres de calles

Según los callejeros que han publicado algunas entidades bancarias de la ciudad, he aquí el nombre de algunas calles que aparece duplicado: Alfonso VIII, Camino Casa de la Vega, Eras, Generalísimo.

He aquí el nombre de otras que casi se asemejan a duplicados puesto que sólo se diferencian por el distintivo plaza, avenida, calle: Francisco Sarmiento (calle, plaza) Lavaderos (Plaza, calle), Logroño (carretera, plaza y glorieta), Madrid (Carretera, calle y avenida), San Agustín (Plaza, calle), San Bruno (calle, Plaza), San Francisco (calle, parque), San Juan (calle, plaza), San Pablo (puente, plaza), San Julián (calle, plaza), Valladolid (carretera, calle), Mayor (calle, plaza —y las dos pequeñas—). Aparte de revelar pobreza imaginativa, este dato ocasiona estimo, molestias al ciudadano y al visitante por las fáciles confusiones y desorientaciones que produce.

Sugiero que se den nombre de provincias españolas a las calles que no lo tuvieran o tal vez de los entes autonómicos y a comarcas burgalesas, v. g., Merindades, Tozo, Tobalina, Manzanedo, Valdelucio, la Sierra...

Respecto del cambio de número de calles tiempo ha numeradas en que se pasan los pares a distinta mano que han tenido, opino que el Ayuntamiento distribuya una gratificación entre los vecinos afectados ya que ellos tienen que pagar cascos que no han roto, puesto que en su día se limitaron a cumplir las notificaciones al parecer defectuosas, que recibieron. Tal gratificación debiera sacarse del sueldo de los funcionarios o de los fondos generales.

Siendo reciente todavía su muerte, ¿será conveniente dedicar una calle al doctor Rodríguez de la Fuente?

Se debieran evitar nombres políticos o politizados para prevenir bandazos.

Tal vez nombres de Ciencias, Artes, Técnicas, Virtudes o Valores Humanos tuvieran buena acogida.

Aunque quizás encarezca el coste de señalización, ¿no convendría añadir al nombre de la persona su título, v.g., médico, ingeniero, músico...? ¿Debería añadirse el año de nacimiento y muerte, siglo...? ¿El pueblo llano ignora mucho y aprendería tal vez no poco. ¿Es esto cultura popular?

UN CALLEANDANTE

Valores espirituales de nuestro siglo XVI para hoy

Es sabido que en nuestros días encuentran enorme acogida el yoga, el zen, técnicas orientales para interiorizar la vida humana.

No negamos sus aspectos aprovechables. Lo que entendemos es que su atracción reside algo en el esnobismo pero sobre todo en la falta o en el hambre de espiritualidad que padece nuestro Mundo cuyas antenas son los jóvenes.

A mi parecer en nuestros autores del siglo XV, ascético-místicos, tenemos una mina riquísima olvidada a nivel de masas.

Numerosas personalidades han proclamado la crisis de valores que padecemos en el orden moral, religioso...

La proximidad del Centenario de Santa Teresa, a mi entender como una de sus mejores tareas, debiera hacer una gigantesca promoción, divulgación de la doctrina de nuestros espirituales, con ello, estimo, se haría un servicio incalculable a nuestra sociedad y a la cultura puesto que todos o casi todos fueron literatos de primera o segunda fila.

J. P. C.

El pantano y las ruinas

Sr. Director de DIARIO DE BURGOS: No veo por qué ha de haber polémica sobre el embalse de Retuerta.

Es un embalse que debe construirse, y que a la vez, no se pierda lo que queda del famoso Monasterio de Arlanza, pues estas ruinas pueden trasladarse, piedra a piedra junto a la nueva carretera a construir, como tantos otros monasterios y monumentos han sido desmontados y trasladados, porque en Castilla eso también puede y debe hacerse.

Y tengan en cuenta que, en este siglo, se llevaron al Museo Metropolitano de Nueva York las pinturas románicas de la Capilla del Conde de dicho monasterio, y que la portada, se halla en el Museo de Arqueología de Madrid; todo ello cuando por poca cosa, se vendía o cedía nuestra riqueza.

GONZALO M. DE GUZMAN

NAVE INDUSTRIAL

(20,5 × 52 metros)

SE VENDE

Buena situación, polígono Villayuda.

Información: teléfono 20 95 94

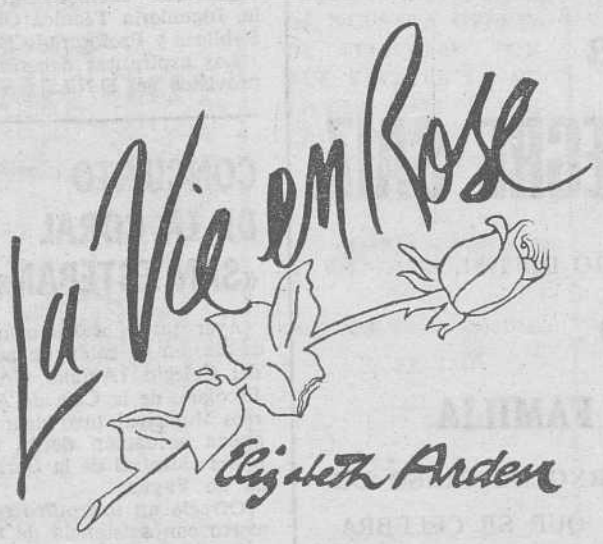

DURANTE LOS DIAS 9 AL 14 DE MARZO, NUESTRA DIPLOMADA DE BELLEZA SRTA. FELISA HOLGADO, LE ATENDERA EN:

Perfumería ridruejo

AVENIDA DEL CID, 40

Por Fray Valentín DE LA CRUZ

(Cronista Oficial de la Provincia)

90 MARIA TERESA ORTEGA COCA y JOSE CARLOS BRASAS EGIDO: «García Lesmes».

De las manos del Banco de Bilbao y bajo su mecenazgo vuelve a Castilla la figura del pintor vallisoletano Aurelio García Lesmes. Es consolador leer que las entidades financieras se preocupen de los temas culturales y artísticos y, en esta línea, el Banco de Bilbao y su grupo económico han realizado auténticas proezas. En esta ocasión se nos ofrece un hermoso catálogo de la exposición de obras del pintor, abierta en Valladolid y que suponemos recorrerá otras capitales castellanas.

García Lesmes (1884-1942) sintió la llamada estética de Castilla y se atrevió a interpretarla con los pinceles. En este aspecto es inevitable el recuerdo de nuestro Marceliano Santa María de resultados tan parecidos. Pintar a Castilla no es fácil; la gama de los ocres y la lejanía honda y lisa son dos fortalezas difíciles de conquistar. La luz mediterránea y el verde atlántico son más sumisos.

Un gran esmero editorial preside la labor de este catálogo, que se abre con una presentación del profesor J. J. Martín González; una biografía sucinta por los autores, a la que sigue una colección de críticas de los mejors maestros españoles de la estética contemporánea. Bienvenido sea Aurelio García Lesmes a la actualidad de nuestra cultura.

91 DOMINGO XIMENO: «Estampas de mi álbum» (Aranda de Duero y su comarca).

Don Domingo Ximeno fue un patriarca ribereño de la tradición y del quehacer humanista. Le recordamos en el interesante mundo de su farmacia, a la sombra del castillo de Peñaranda de Duero, entregado en la rebotica a la escritura de artículos y poemas y el decorado de tarros y de orzas. A mí tuvo la gentileza de dedicarme un tarro primorosamente imitado que guardo con cariño. El arte era en él espontáneo, como la profesión farmacéutica, recibida de todos sus antepasados.

Entre la larga y variada producción de don Domingo, elijo hoy este libro que sirve para el conocimiento de su persona y de la Ribera. En él aparece el autor como escritor costumbrista, como narrador de sus propias fantasías, como poeta y como recolector de antiguas costumbres. En éste un libro que habrá que tener en cuenta cuando quiera cerrarse el catálogo de nuestro costumbrismo. Los temas se refieren preferentemente a Aranda, Peñaranda, La Aguilera y Coruña del Conde.

«Estampas de mi álbum», como reza en el título, es una selección de lo mucho que el señor Ximeno (le encantaba escribir su apellido con X) escribió y, en su opinión, lo más interesante en materia local y cotumbrista. En este sentido la obra encierra un importante valor, que ayudará a conocer en profundidad esa parte tan valiosa de nuestra provincia, bañada por el río Duero.

INFORMACION RELIGIOSA

SANTORAL

SANTOS DE HOY

Ss. Bernardo, ob.; Edguno, pb.; Geraldo, ab.; Maximiliano, Pedro, Mamiliano, Zono, Alejandro, Duno y Orión, mrs.; Teófanes, Nicodemo, Paulo, Aureliano, cfres.

Misa de Feria.

SANTOS DE MAÑANA

Ss. Nicéforo, ob.; Rodrigo, pb. y Salomón, mrs.; Eufrasia y Cristina, vgs.; Macedonio, Patricia, Modesta, Teusetas, Teodora, Ninfodora, Marco, Arabia, Orio, Sabino, mrs.; Ansóvino, ob.; Máximo, Marcial, Silvano, Basilio y Lorenza, mrs.; Capitón, erm.

Misa: De feria.
Abstinencia.

CULTOS

ADORACION NOCTURNA. — La Vigilia de hoy, en la iglesia parroquial de San Lorenzo, será cubierto por el Turno veinte.

BOLETIN DE CARITAS

Donativos de la semana, 46.500 pesetas.

ADVERTENCIAS

Los donativos se reciben en Cáritas Diocesana, Martínez del Campo, 7; en Relojería Pérez Cecilia, Espolón, 2; en Radio Juventud, Caja de Ahorros Municipal, 17; en Radio Popular de Burgos, Avda. del Cid, 8 y en todos los Bancos y Cajas de Ahorros establecidas en la capital y provincia.

ASOCIACION DE AMAS DE CASA DE GAMONAL

"Infecciones alimenticias"

Ante los numerosos casos, ocurridos últimamente, de intoxicaciones alimenticias, la Asociación ofrecerá una charla informativa a las Amas de Casa de Gamonal. Para tal fin, hemos invitado al doctor don Isidro Poza, Jefe del Servicio de Bacteriología de la Residencia Sanitaria, quien hablará sobre «Infecciones alimenticias»

Comenzará citando los microorganismos que más frecuentemente producen enfermedades infecciosas, pasando a continuación a explicar las enfermedades trasmitidas por el agua, leche y derivados, verduras, alimentos preparados, conservas, etc.

Este acto dará comienzo el jueves día 12 a las 4,30 de la tarde en el Aula Vértice, calle Vitoria número 169.

El domingo próximo

INAUGURACION DE LA SEDE DE LA PEÑA «POCA PENA»

El domingo próximo tendrá lugar la inauguración del domicilio social de la Peña «Poca Pena», de Burgos con los siguientes actos a los que han sido invitadas las autoridades y representaciones de otras entidades.

A las once de la mañana, santa misa en la iglesia parroquial de San Lesmes. Una hora después, inauguración y bendición de las nuevas instalaciones y será servida una copa de vino español.

A las tres de la tarde, se celebrará una comida de hermandad para los directivos, socios y familiares.

«VIAJES CULTURALES POR ESPAÑA»

Se recuerda a todos los Centros docentes, públicos o privados, interesados en participar en este Certamen que el plazo de presentación de los trabajos finalizará el próximo día primero de Abril y que con anterioridad a esta fecha podrán ser presentados en la Delegación provincial de Cultura

DELEGACION PROVINCIAL DE EDUCACION

Se pone en conocimiento de todos los funcionarios de carrera del Departamento, interinos, contratados y personal laboral, tanto en la situación de servicio activo, jubilados y pensionistas, que tengan a su cargo familiares con alguna deficiencia mental o física, que durante el ejercicio en curso continuará el programa de ayuda iniciada en el año 1973.

Los funcionarios afectados podrán retirar personalmente las hojas cuestionarias declaratorias desde el día de la fecha hasta el día 14 del próximo es de Mayo.

Por la «Administración de Servicios» de esta Delegación provincial, se facilitarán cuantos informes sean necesarios, para la debida cumplimentación de las hojas declaratorias.

RECOGIDA DE TRASTOS VIEJOS A DOMICILIO

El próximo día 11 del actual, se realizará una recogida especial a domicilio de trastos viejos y enseres no susceptibles de recogerse como basura domiciliaria por el sistema tradicional.

Los interesados deberán llamar al teléfono 204628 del Servicio de Limpieza Municipal en las horas de oficina, antes del citado día, dando nota de las características de los enseres a recoger y las señas de los interesados, concretándose con ellos el sistema de retirada.

IV ZONA DE LA I.M.E.C.

Convocatoria 1981

Pruebas psicotécnicas: Lugar de desarrollo. — Regimiento de Instrucción de la Academia de Caballería. — El Pinar de Antequera (Valladolid).

Lunes, 23 de Marzo, a las 15,30 horas: Arquitectura Superior, Arquitectura Técnica, Ciencias Biológicas, Ciencias Físicas, Ciencias Matemáticas, Filología, Filosofía y Ciencias de la Educación, Ingeniería Técnica Industrial Medicina, Construcciones Metálicas y Mecánica (rama Metal) y Mecánica y Electricidad del Automóvil (rama Automoción).

Martes, 24 de Marzo, a las 15,30 horas: Ciencias Económicas, Ciencias Químicas, Derecho, Estudios Empresariales, Geografía e Historia, Ingeniería Técnica Agrícola, Ingeniería Técnica Obras Públicas y Profesorado EGB.

Los aspirantes deberán ir provistos del D.N.I.

CONCIERTO DE LA CORAL «SAN ESTEBAN»

Ayer tarde, a las ocho y media, en el salón de actos del Colegio «Aurelio Gómez Escolar», de la Caja de Ahorros Municipal, tuvo lugar una nueva actuación de la Semana Cultural de la Barriada de Yagüe.

Ofreció un magnífico concierto con asistencia de numeroso público la Coral de Cámara «San Esteban», bajo la dirección de Rodríguez Villarroel Todas y cada una de las actuaciones fueron muy aplaudidas.

Hoy, jueves a las ocho y media, en el mismo salón, tendrá lugar la proyección de diapositivas sobre «El destierro del Cid», presentado por don Julián Pérez López.

HOY, JORNADA DE EXALTACION DE LA GASTRONOMIA BURGALESA

Conforme hemos venido anunciando, hoy se celebrará la jornada de exaltación de la Semana Gastronómica Burgalesa, como culminación de los actos que con tan rotundo éxito y brillantez tuvieron lugar el pasado mes en Barcelona.

Esta serie de actos han sido organizados por la Asociación del Fomento del Turismo, con la colaboración y aportación directa y desinteresada de cuatro prestigiosos restaurantes burgaleses, como son «Mesón de la Villa» de Aranda de Duero y los de esta capital «Casa Ojeda», «Chapiteles» y «Mesón del Cid».

Los actos hoy organizados tienen la intención de brindar a los burgaleses la ocasión de degustar este singular menú, que se encuentra constituído por una relación de más de veinte platos. Quienes así lo deseen podrán inscribirse en las comidas que en cada uno de los cuatro restaurantes citados serán servidas, a primeras horas de la tarde de hoy, de 13 a 16 horas.

Por la noche, a las nueve, se pondrá el colofón a estas Jornadas con una cena en el «Restaurante Ojeda», en el curso de la cual habrá una actuación folklórica y la entrega de diplomas a restaurantes, maitre, cocineros y colaboradores, que han participado en la organización de la Semana.

La reserva para asistir a cualquiera de esas comidas puede efectuarse directamente o bien por teléfono, en alguno de los restaurantes citados.

Con relación a la cena de hoy, dada la característica del menú de esta demostración gastronómica, se ruega la máxima puntualidad de los comensales, a fin de poder dar comienzo a la hora señalada, que es la de las nueve de la noche.

LA SEÑORA

DOÑA LORENZA REVILLA SANCHO

Falleció en Bilbao, en el día de ayer, a los 81 años de edad, habiendo recibido los Santos Sacramentos y la Bendición Apostólica de Su Santidad.

(Q. E. P. D.)

Su apenado esposo, don Emiliano Romo Arlanzón; hijos, Angel, Emiliano, Isabel, Melchor, Aurelia, Gaudencia, Irene, Concepción, Sor Adoración (Religiosa), Pablo y María Filomena Romo Revilla; hijos políticos, nietos, hermanos, hermanos políticos, sobrinos y demás familia.

RUEGAN una oración por el eterno descanso de su alma y la asistencia al funeral y entierro que se celebrarán HOY, JUEVES, DIA 12 a las SEIS DE LA TARDE, en la iglesia parroquial de SANTIAGO APOSTOL de Madrigalejo del Monte, seguidamente la conducción del cadáver al cementerio de dicha localidad.

Actos de caridad por los que anticipan las gracias.

Madrigalejo del Monte, 12 de Marzo de 1981

EL SEÑOR

DON VICTORINO ALEGRE SAIZ

FALLECIO EL DIA 25 DE FEBRERO DE 1981.

Q. E. P. D.

SUS HIJOS Y DEMAS FAMILIA

RUEGAN UNA ORACION POR EL ETERNO DESCANSO DE SU ALMA Y LA ASISTENCIA AL FUNERAL QUE SE CELEBRARA HOY, JUEVES, DIA 12, A LAS OCHO DE LA TARDE, EN LA IGLESIA PARROQUIAL DE LA ANUNCIACION.

ACTOS DE CARIDAD POR LOS QUE QUEDARAN MUY AGRADECIDOS.

Burgos, 12 de Marzo de 1981

PRIMER ANIVERSARIO DEL SEÑOR

DON VICENTE PEREZ IZQUIERDO

(INDUSTRIAL QUE FUE DE ESTA PLAZA BAR «BELLA VISTA» (SESA)

Que falleció el día 13 de Marzo de 1980, a los 75 años de edad

Q. E. P. D.

Su apenada esposa, Lucía Barrio Cerón; hijos, Lucía, Vicente y María Teresa; hijos políticos, José Luis Gutiérrez-Zorrilla, Julia Ruiz-Alejos y Nemesio Herrero; nietos; hermanos, Avelino, Natalia y Pablo; sobrinos, primos y demás familia

RUEGAN una oración por su alma y la asistencia al funeral que se celebrará MAÑANA, VIERNES, a las OCHO de la tarde, en la iglesia parroquial de SAN PEDRO DE LA FUENTE, actos de caridad por los que quedarán muy agradecidos.

Burgos, 12 de Marzo de 1981

EL SEÑOR

DON PAULINO DIEZ GONZALEZ

(POLICIA NACIONAL, RETIRADO)

Falleció en el día de ayer, a los 65 años de edad, habiendo recibido los Santos Sacramentos y la Bendición de Su Santidad.

D. E. P.

Sus apenadas hijas, doña María Juliana y doña Rosa Díez Manzanos; hijo político, don Antonio de Lorenzo; hermanos, nietos, sobrinos y demás familia.

RUEGAN una oración por su alma. El funeral por su eterno descanso se celebrará HOY, jueves, a las SIETE, en la iglesia parroquial de San Juan Bautista

La inhumación del cadáver se efectuó en el día de ayer en el panteón familiar de San Asensio.

Vivía: Barriada de Yagüe, calle N.º 7.

Burgos, 12 de Marzo de 1981

«La Cruz»

Hágase suscriptor de

Diario de Burgos

Fundado en 1891

rellenando este boletín

D. .....

Población .....

Calle ..... N.º .....

Piso ....., Desea suscribirse a DIARIO DE BURGOS

a partir del día (1) ..... del mes de .....

de 1981 por un período de .....

(mes, trimestre, semestre o año).

(1) Las suscripciones comienzan el 1.º y 15 de cada mes.

PRECIOS DE SUSCRIPCION: Capital: 700 ptas. al mes. Fuera de la capital: Trimestral, 2.100 ptas.; Semestral, 4.200 ptas.; Anual, 8.400 ptas.

NOTA.—Las suscripciones de fuera de la capital se harán por un período de tres meses como mínimo.

GACETILLA LOCAL

MOVIMIENTO DEMOGRAFICO. Durante el día de ayer se verificaron en el Registro Civil las siguientes inscripciones:

NACIMIENTOS. — Diego Tobar y Puente, María Loreto Ruiz y Miguel, Marta Pereda y Martínez, Elena María Pérez y Merino, Beatriz Muño y Mínguez, Margarita Alonso y Fernández, Rebeca Miguel y Villar, María Elvira Barrio Garrido-Lestache, María Sáez-Royuela y Martínez, Alberto Nieto y del Olmo.

DEFUNCIONES. — Teresa Rojas Hierro, 42 años, de Villadiego; Paulino Díez y González, 65 años, de Huidobro.

BOLETIN METEOROLOGICO. — Comprensivo de los datos recogidos ayer en el Observatorio Meteorológico del Instituto de Enseñanza Media:

Barómetro. — A las ocho de la mañana, 691,3; a la una de la tarde, 691,3; a las siete de la tarde, 689,8.

Temperatura ambiente. — Máxima, 20,6 grados a las 164,5 horas.

Mínima, 11,0 grados a las 8,30 horas.

Dirección y velocidad del viento. — A las ocho de la mañana, SW — 14 kilómetros; a la una de la tarde, SW — 18 kilómetros; a las siete de la tarde, NW — 14 kilómetros.

Higrómetro. — Humedad, 46 por ciento.

Cupón pro ciegos
N.º 507
PREMIADO EN EL SORTEO DE AYER
muebles evelio
VITORIA 41, 43, 49, 51, 53, 56, 58, 60, 62

EL CUPON PRO CIEGOS. En el sorteo celebrado en el día de ayer resultó premiado con 6.250 pesetas el número 507 y con 625 pesetas todos los números terminados en 07.

SUPRESION DE UNA PLAZA — El «Boletín oficial de la Provincia» inserta una resolución de la Direción general de Administración Local por la que se acuerda la supresión de la plaza de director de Banda de Música civil del Ayuntamiento de Pradoluengo.

INFORMACION MILITAR.— Sanidad Militar. — Se destina al Hospital Militar de Burgos, para el servicio de Anestesiología y Reanimación, al capitán don Eloy Blázquez González, disponible en la plaza de Madrid.

CONCURSO PARA PROVEER PLAZAS DE AUXILIARES DE CLINICA. — La Diputación informa en el «Boletín Oficial de la provincia» de la convocatoria de concurso restringido de méritos para proveer en propiedad cuatro plazas de Auxiliares de clínica del Hospital provincial.

Da a conocer las correspondientes bases.

FARMACIAS DE GUARIA. Hoy prestarán servicio de guardia las farmacias siguientes:

SERVICIO DE GUARDIA.— De nueve y media de la mañana a once de la noche, Barriocanal, Cardenal Segura, 8; Rodríguez Simón, Avenida General Vigón, 61; Gutiérrez, Villalón, 10.

SERVICIO DE URGENCIA. De once de la noche a nueve y media de la mañana, Rodríguez Simón, Avenida General Vigón, 61; Gutiérrez, Villalón, 10.

AGRUPACION OBRERA Y TOPOGRAFICA DEL SERVICIO GEOGRAFICO DEL EJERCITO. — Se destina a la Comisión Geográfica número 6, al alférez topográfico don Auxibio Antón Amor, disponible en la plaza de Burgos

RADIO POPULAR DE BURGOS

FM/95,4 Mc.

JUEVES, 12-III-81

18,00 Apertura.
18,03 Acento español.
18,15 «Rollo 81».
19,00 «Alta Fidelidad».
19,30 En directo: Elle Fitz gerald. (II).
19,50 Wood Herman y su orquesta.
20,00 Discoteca básica.
20,30 «1.001 orquestas».
21,00 «Contraexplosión»-1. (A. Labarga-J. Aréchaga.).
22,00 Boletín Inf. R.T.V.E.
22,15 «30 × 33». (P. Alcántara-E. J. Espiga).
22,30 «Club de Jazz. (F. Portillo).
23,00 «Discografía». (C. J. Crespo).
00,00 Despedida. Indice. Cierre.

AGRADECIMIENTO

La esposa y demás familia de DON JULIAN GUTIERREZ ORIVE, fallecido el pasado día 8 (que en paz descanse), ruegan expresemos en su nombre, su agradecimiento a cuantas personas se interesaron por el curso de su enfermedad, así como asistencia al entierro y funeral celebrados por el eterno descanso de su alma.

PISOS, APARTAMENTOS, ESTUDIOS, OFICINAS

INVERSION SEGURA
SITUACION EXCEPCIONAL: C/ VITORIA, 29
Cocina amueblada, calefacción central.
APARTAMENTOS DE LUJO
Entrada: 450.000 pesetas
ESTUDIOS: desde 250.000 pesetas de entrada.
Materiales de primera calidad.
OFICINAS SUPERFICIE A ELEGIR
AMPLIAS FACILIDADES
ENTRADA INMEDIATA
INFORMACION Y VENTA:
AGENCIA SANTOS
Calle Julio Sáez de la Hoya, 8-9.º,
y en la propia obra, de 10 a 2 y de 4 a 7.

IBERDUERO, S. A.

DELEGACION PROVINCIAL — BURGOS

Teniendo que realizar trabajos de explotación efectuaremos, previo conocimiento y autorización de la Delegación de Industria, un corte en el suministro de energía eléctrica el viernes, día 13 del actual, desde las 10 horas hasta las 13 horas aproximadamente al centro de transformación de la localidad de:

VILLAHOZ, denominado: «BODEGAS»

En caso de realizarse los trabajos antes de la hora indicada, se restablecerá el servicio sin previo aviso.

LOCAL DE 200 m2
VENDO
ZONA CAPISCOL, TOTALMENTE ACONDICIONADO, SE PODRIA PARTIR.
Interesados llamar al teléfono 22 23 20. BURGOS.

CARTELERA

Cines

AVENIDA. — Hoy, 5,30; 7,45 y 10,30. Acontecimiento. La más disparatada y explosiva de todas las películas de Louis de Funes «**Salvese quien pueda**». Una apoteosis de carcajadas. Todo el mundo puede beneficiarse de nuestra oferta de felicidad, porque es la película más divertida desde que el cine es cine. Autorizada todos los públicos.

CALATRAVAS (204161). — 5,30; 7,45 y 10,30. Un estreno con simpatía —rebosando picardía— de principio a fin: «**Las mujeres de Jeremías**». Color. María José Cantudo, Chuck Connors, Isela Vega, John Ireland, etc. Eran 4 novios para 4 hermanas, pero ¡qué hermanas!: de «armas dar y tomar». «**Las mujeres de Jeremías**», es Aut. para May. 16 años.

CONDAL. — Continua de 4 a 12. Hoy, el más portentoso programa. La más trágica de las aventuras vividas jamás por hombres civilizados, «**Holocausto caníbal**». (Clasificada «S»). Una película que puede herir su sensibilad por su extrema violencia y «**Desmadre a la americana**». Un auténtico desmadre de carcajadas (Rig. May. 18 años). Ultimo día.

CONSULADO. — ¡Atención! Hoy en sesiones 5,30; 7,45 y 10,30. La película que trata de dar un testimonio claro y verídico, de la vida de estas mujeres. «**Prostitución al desnudo**». Color, con Eva Griselida y muchas más. Clasificada «S». Se advierte al público que esta película por su temática y contenido puede herir la sensibilidad del espectador. Para mayores de 18 años, exigiéndose el D.N.I.

CORDON (207037). — Para estrenar mañana la regocijante «El estrafalario prisionero de Zenda», con Peter Sellers. Hoy, 5; 7,45 y 10,30. ¡Ultimo día!, la gran película «**La huída**». Color. De Sam Peckimpap con Steve McQueen, Ali McGrawe y Ben Jhonson. «**La huída**», con irresistible emoción, endiabladas persecuciones. ¡Impresionante! «**La huída**», es Aut. sólo May. 18 años.

DUCAL. — Hoy, de 4 a 12. Fabuloso programa. «**La Pantera Rosa ataca de nuevo**». Peter Sellers en la aventura más disparatada, loca y divertida. Un torrente de carcajadas y sorpresas y «**Un mundo implacable**». Faye Dunaway, William Holdem, Peter Finch. Galardonada con cuatro Oscar de Hollywood. Mayores 18 años.

GRAN TEATRO. — Hoy, 5,15; 7,45 y 10,30. Un estreno de desbordante erotismo. Las profundidades del sexo y del amor sin límites ni prejuicios, con Laura Gemser (Emmanuelle) «**Hembra erótica**». (Clasificada «S»). Quien se le acercaba ya no podía separarse de ella..., hasta la muerte. (Rig. May. 18 años). Esta película por su temática pudiera herir la sensibilidad del espectador.

GOYA. — ¡Atención! Hoy, en sesiones 5,30; 7,45 y 10,30. El terror ya pasó «**Trampa para turistas**», es la primera película en que se aplica el horror parapsicológico. «**Trampa para turistas**». Color, con Chuck Connors es un filme que le hará dar saltos en la butaca. Autorizada para mayores de 18 años.

LIDO. — Continua de 4 a 12. Hoy, un programa doble grandioso. Clint Eastwood en su más impresionante interpretación, «**Fuga de Alcatraz**». Nadie ha escapado de Alcatraz... ni lo hará. Y «**Fantasma en el Oeste**». Una película del salvaje Oeste para reírse a mandíbula batiente. (Mayores 14 años). Ultimo día.

TIVOLI (220088). — 5,30; 7,45 y 10,30. ¡2 últimos días 2!, del film que «más escándalo obtuvo en la última semana de cine de Valladolid: «**Con el culo al aire**». Color. Ovidi Montllor, Eva León, María-José Arenos, etc. ¿Corrosiva? ¿Irreverente?, ¿«muy fresca»? ¿Festiva? ¿Diferente? ¡Insólita! y sólo para May. 16. (Atención, sábado, vuelve: «Alguien voló sobre el nido del cuco»).

Bingos

CASA REGIONAL DE ASTURIAS Y LEON Y CENTRO REGIONAL MONTAÑES Calle San Juan, 6. Horario De 5 a 3,30 madrugada

REAL AERO CLUB. — Avenida Reyes Católicos, 25. «Coups» Horario: De 7 tarde a 3 madrugada.

Salas de Arte

TAGRA - Expone: C. Iznaola Horas de visita De 12 a 2 y de 7 a 9. Festivos de 12 a 2.

Varios

BIG BOLERA AMERICANA Cafeteria juegos recreativos billares pinpong, etc. final Reyes Católicos abierto desde las 11 de la mañana

UNA APOTEOSIS DE CARCAJADAS

EL FILM QUE SUPERO TODOS LOS RECORDS DE TAQUILLA EN FRANCIA.

La más disparatada y explosiva de todas las películas de

LOUIS DE FUNES

HOY

FUNCIONES:
5.30, 7.45 Y 10.30

TODO EL MUNDO PUEDE BENEFICIARSE DE NUESTRA OFERTA DE FELICIDAD PORQUE ESTA ES LA PELICULA MAS DIVERTIDA DESDE QUE EL CINE ES CINE.

«El pequeño bañista» gana las carreras de San Remo.

Así empieza la película...

¡Y EL LIO!

AHORA

la pantalla del

AVENIDA

también vibrará con su

EXITO

MULTITUDINARIO

HERNIADOS

Contengan su hernia con comodidad, seguridad e higiene (por ser lavable) con el nuevo aparato HERNIGAY. Sin hierros, ni flejes, ni correajes de cuero, ni bultos, ni enganches, ni hebillas. Que se adapta a cada hernia y a cada anatomía por fabricarse a medida y bajo molde. Para ambos sexos. Bajo prescripción facultativa. Especialidad en fajas ortopédicas para eventraciones y columna. HERNIGAY. Patente 171.982. Pelayo. 60 principal. BARCELONA-1. Autorizado por la DIRECCION GENERAL DE SANIDAD, N.º 826. Consulte a su médico.

VISITA EN BURGOS:

La Casa HERNIGAY atenderá a los herniados el lunes, día 16 de Marzo, en el Hotel Condestable, calle Vitoria, N.º 8 de BURGOS. HORARIO: De 10 a 1 (visita gratuita).

Lea siempre
Diario de Burgos
BURGOS es cosa nuestra

INFORMACION MUNICIPAL

Inmediata aprobación de las obras de desviación de la carretera del pantano

«Habrá emisión de deuda», afirma el alcalde

Firma de documentos notariales sobre cesión y permuta de terrenos para la depuradora

Ha regresado de Madrid con una favorable impresión de las gestiones llevadas a cabo el alcalde de la ciudad, señor Peña San Martín que estuvo el pasado martes en la capital de España, realizando entrevistas con altas representaciones del Ministerio de Obras Públicas y Urbanismo.

La primera autoridad municipal nos ha manifestado que en un próximo Consejo de ministros se anunciará, definitivamente, la subasta de las obras de desviación de la carretera que circunvala el pantano de Uzquiza, tema que está pendiente desde hace bastante tiempo, prácticamente desde la toma de posesión del actual Ayuntamiento. Todos los trámites están ya resueltos y parece probable que dentro de este mismo mes de Marzo se hará la convocatoria.

Por otra parte, fue motivo de gestión con el director general de Obras Hidráulicas el proyecto de aprobación de la cuarta línea de la estación depuradora de aguas residuales. Estas obras suponen más del veinte por ciento del presupuesto convenido entre el Ayuntamiento y el Ministerio de Obras Públicas, por lo que es preceptivo que se hagan algunos trámites. En breve pasará a informe del Consejo Superior de Obras Públicas y posteriormente del Consejo de Estado, por lo que se considera —según manifestó el alcalde de la ciudad a nuestro informador municipal— que en el plazo de dos meses podrían anunciarse las obras de construcción de la que será la línea de depurado de los vertidos industriales.

También parece que es buena la disposición en la dirección del Banco de Crédito Local para la concesión de ayudas, en forma de préstamos y créditos para afrontar el presupuesto de inversiones que habrá de aprobarse en fecha inmediata con el ordinario.

Respondiendo a una pregunta concreta de nuestro informador, el alcalde manifestó que habrá emisión de la deuda pública y que está programado todo el proceso económico para afrontar las necesidades que se deriven de la ejecución del presupuesto de inversiones.

Por otro lado, en el Ministerio de Obras Públicas y Urbanismo realizó gestiones para la cesión de terrenos en la zona de «Carrero Blanco», una vez aprobada la modificación del plan parcial de la zona para la construcción de la nueva sede de la Policía Municipal y del Parque de Bomberos, así como para la promoción de instalaciones deportivas, cuyo estudio parece está ya confeccionado y pendiente de estos trámites.

En resumen, el alcalde se muestra optimista ante el resultado de estas gestiones en la Administración Central.

FIRMA DE DOCUMENTOS NOTARIALES

Ante el notario del Ilustre Colegio de Burgos, don José María Martín Alvarez, a primera hora de la tarde de ayer, en el Salón de Jueces, se firmaron varias escrituras notariales de cesión y permuta de terrenos de la zona de Villalonquéjar para las obras de construcción de la estación depuradora de aguas de Burgos.

En representación del Concejo firmó el documento el alcalde de la capital señor Peña.

PROFESORES DEL COLEGIO DE LAS CALZADAS CON EL ALCALDE

También ayer el alcalde recibió a una representación de profesores del Colegio de Educación Especial de «Las Calzadas», dando cuenta de las conclusiones y los temas abordados en el reciente seminario que tuvo lugar en nuestra ciudad sobre la Educación General.

Se trató de la concesión de una ayuda para las nuevas jornadas que se programan para fecha inmediata.

La entrevista permitió dialogar sobre otros temas de funcionamiento del Colegio de «Las Calzadas» y sobre la Educación Especial en general.

ILUMINACION DEL CUADRO DE MARCELIANO SANTA MARIA

El Ayuntamiento ha iniciado las primeras gestiones para proceder de la iluminación del cuadro de Marceliano Santa María «A mejorar la raza», que fue adquirido por el Concejo y se encuentra en el antedespacho del alcalde de la ciudad.

Varias ideas existen sobre esta iniciativa que según parece, se encargará en plazo inmediato para realzar una obra que ha supuesto al Ayuntamiento, una buena suma de dinero y que merece la pena sea presentado convenientemente.

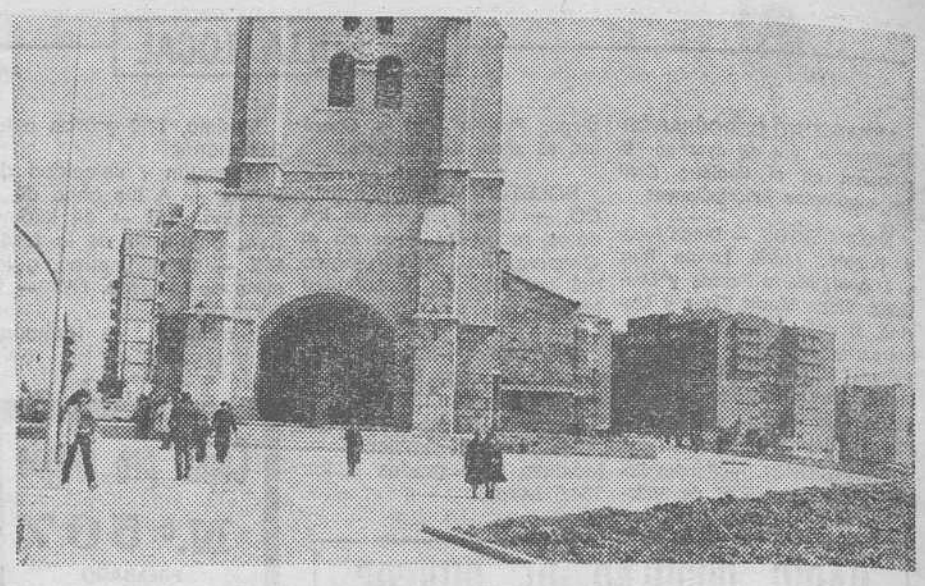

Así han quedado los alrededores de la iglesia de Nuestra Señora la Real y Antigua de Gamonal, tras las obras que se han llevado a cabo por parte del Ayuntamiento. (Foto FEDE)

PREPARE SUS VACACIONES EN

TORREVIEJA (Alicante)

CHALETS - JARDIN

TOTALMENTE AMUEBLADOS, ELECTRODOMESTICOS Y MENAJE.

1.440.000 PTAS. PRECIO TOTAL
ENTRADA: 480.000 PTAS. RESTO, 40 MESES.

Dos dormitorios, salón, cocina, baño, patio y jardín. Ocasión única para que Vd. pueda disfrutar de sus días libres junto a las doradas playas de la Costa Blanca

VISITE EXPOSICION, MAQUETAS Y FOTOGRAFIAS.

Del 9 al 14 inclusive: de 5 a 9 de la tarde, en Hotel Fernán González. Teléfono 20 94 41.

2 de Abril

GRAN PREMIO CRUZ ROJA

160 Kg. de oro en lingotes.

TAMBIEN COLABORAN CON NOSOTROS:

CAJA DE AHORROS DEL CIRCULO CATOLICO DE OBREROS

LOS BANCOS PONDRAN SUS PRECIOS EN LOS ESCAPARATES

Continúan las reuniones para comenzar a cobrar servicios

La Banca española, se encuentra inmersa en estos momentos en dos debates. Por un lado, la publicación de los tipos preferenciales de interés y tarifas de otras operaciones que ha dado origen a diversas reuniones, pero que no ha provocado ningún acuerdo. El próximo lunes, la mayoría de las entidades pondrán en lugar bien visible sus precios y se espera que haya variaciones. La competencia parece que va a funcionar.

El segundo gran debate es el del cobro de los servicios. Desde hace varios días, se han multiplicado las reuniones para unificar criterios y marcar algunas pautas. Es muy posible que los precios de los servicios se hagan por bloques, es decir, Banca grande, pequeña y mediana y Banca extranjera. No obstante, a pesar de la aparente unidad de criterios y de un proyecto de tarifas, es de esperar que la cruda realidad del mercado se imponga con posterioridad.

Cualquier intento de mantener unidad en la Banca sobre este tema se verá roto desde el momento que se inicie el cobro de los servicios y las empresas comiencen a negociar con los Bancos para ver quién ofrece mejores condiciones.

En cuestiones como la domiciliación de recibos, que afectan a muchos millones de documentos, se mueve tal cantidad de dinero al mes que las empresas emisoras y por tanto, perceptoras del servicio, deberán abonar por el mismo.

Por el momento, el ciudadano de a pie prácticamente no tendrá que pagar por encargar al Banco que pague de su cuenta corriente los recibos que lleguen. Sin embargo, no conviene lanzar las campanas al vuelo ya que las empresas tendrán un aumento de costes que tarde o temprano repercutirán sobre el precio de sus productos. Al final, el usuario del teléfono o de la electricidad, por poner dos casos claros, también pagará un servicio con el que no tiene casi nada que ver.

El consejo ejecutivo de la patronal bancaria se reunió en la tarde del martes para estudiar la cuestión y seguir perfilando el proyecto inicial de tarifas, que hasta el momento se desconoce si tendrá carácter de máximos o mínimos. De cualquier forma, en medios bancarios existe conciencia de que en poco tiempo cualquier acuerdo sobre este tema será prácticamente papel mojado.

Uno de los hechos que induce a pensar así es el proceso acelerado de mecanización en que está inmersa la Banca y que se acenturará en los próximos dos años. Las inversiones en informática del sector se multiplicarán y la filosofía de las oficinas bancarias sufrirán notables variaciones. La Banca no parece que vaya a despedir personal, aunque sí está claro que amortizará rápidamente todas las bajas que se produzcan para ir reduciendo el número de personas empleadas. La lucha por reducir los costes de transformación será dura y no admitirá dilaciones.

Este panorama está ocultando un mar de fondo en la Banca, especialmente la grande. Con ser muy vistosa, la situación actual, de cara al ciudadano ha tenido muy poca trascendencia el descontento existente en el sector por la pérdida progresiva de sus status.

Este descontento ha provocado actuaciones insólitas hasta ahora, como ha sido que en la última comida entre banqueros y el Banco de España se «olvidara» la invitación al presidente de uno de los siete grandes. Precisamente el «olvido» atañe al banquero que se atrevió a hacer público, aunque con lenguaje crítico, el descontento.

La Banca ha perdido en los últimos años poder en los centros de decisión política. El Ministerio de Hacienda ha dejado de defender los intereses de un sector hasta ahora intocable. Ello parece bueno, pero la Banca alega que se ha hecho a base de someter a las entidades de crédito a una regulación que casi las estrangula. Algún banquero se ha permitido comentar en pequeños círculos que tendrá que considerar su «apoyo» a UCD.

COSTE

Los ciudadanos de este país, tendremos que empezar a pagar en breve algunos servicios. Como ya anunció «Diario 16», el pasado año, los usuarios de tarjetas de crédito tendrán que pagar mil pesetas al año más una pequeña comisión por cada movimiento. En los cheques-gasolina se deberá abonar cierta cantidad por cada talonario. En cuanto a cuentas corrientes, habrá que pagar si no se superan determinados saldos semestrales. Giros, transferencias y domiciliación de letras también tendrá un coste nuevo. Aunque existe un proyecto inicial de precios, éste puede sufrir muchas variaciones en las próximas semanas, al margen de las consideraciones que se hagan sobre las diferencias por tamaño de la entidad y las peculiaridades que introduzcan los Bancos extranjeros.

SI VD. NO HA ESTUDIADO UNA CARRERA UNIVERSITARIA (DERECHO, QUIMICAS, HISTORIA, MAGISTERIO, EMPRESARIALES, A.T.S., ETCETERA) Y LE GUSTARIA HACERLO, EN EL MISMO BURGOS O EN OTRA CAPITAL, AHORA TIENE LA OPORTUNIDAD.

ACCESO DIRECTO A LA UNIVERSIDAD SIN BACHILLER

(MAYORES DE 25 AÑOS)

- En un solo examen, con un solo curso. Ley General de Educación, artículo 36-3. Apartado 3.º.
- Centro de implantación en todo el territorio nacional, dedicado exclusivamente a la preparación de estas pruebas.
- Clases directas individuales y colectivas (también a distancia). Para obtener el certificado oficial que le permitirá elegir cualquier carrera.
- Con textos registrados y editados legalmente. Son los únicos existentes en el mercado nacional.
- Profesores licenciados por la Universidad.

CEUS (Centro de Estudios Universitarios Superiores)
Calle Nuño Rasura, 8 bajo. Teléfono 20 29 22, de 11 a 2 y de 5 a 9.
Sábados mañanas.

¡¡APROVECHESE!!
AHORA TIENE LA OPORTUNIDAD
de vivir en la mejor zona de
ARANDA DE DUERO
BUSQUE LA PAG. 13
¡¡ESTE FIN de SEMANA,
TIENE UD. UNA CITA
CON NOSOTROS... EN
edificio
«El Frontón»
C/ San Francisco, 43 y 45
PISOS 3 y 4 Dormitorios
PROTECCION OFICIAL GRUPO 1.º
Viviendas Protección Oficial Exp. núm BU-GI-37/79 cantidades a/c. Ing en C.A.M.P. del Circ. Cat. Obreros 1054-7, garantizadas por ASEFA Pol. 10.778

CENTRO CULTURAL
«VERTICE»
DE LA CAJA DE AHORROS MUNICIPAL
(VITORIA, 169)
ORGANIZADA POR LA ASOCIACION DE AMAS DE CASA DE GAMONAL «JIMENA».
HOY, JUEVES,
A las 4,30 de la tarde
Charla - coloquio
INFECCIONES ALIMENTICIAS
POR EL
DOCTOR DON ISIDRO POZA
Jefe del Servicio de Bacteriología de la Residencia Sanitaria.

NO SE OLVIDE, EN LA PAGINA 13

VIDA CULTURAL

II Y III CURSOS DE "MEDIOS DE COMUNICACION SOCIAL"

En Peñaranda de Duero, entre los días 18 al 26

Con el patrocinio de la Junta Coordinadora de Actividades y Establecimientos Culturales y organizados por la Delegación Provincial de Cultura, se convocan los Cursos II y III del Ciclo de Medios de Comunicación Social, Radio y Televisión, que tendrán lugar en el Palacio de los Condes de Miranda, de Peñaranda de Duero, durante los días 18 al 26 del presente mes. En su desarrollo intervendrá profesorado cualificado adscrito al Instituto Oficial de Radio - Difusión y Televisión.

Estos cursos, de celebración simultánea, se destinan exclusivamente a los participantes en alguno de los dos cursillos de la primera fase del ciclo, que igualmente se desarrolló en Peñaranda de Duero, en los meses de Noviembre de 1980 y Enero de 1981.

Los interesados que cumplan el requisito antes señalado, deberán enviar con la mayor urgencia, dada la premura de tiempo, una solicitud - instancia, debidamente reintegrada y fotocopia del Diploma o Certificado de asistencia al curso anterior, documentación que dirigirán a la Delegación provincial de Cultura, Plaza de San Juan s/n. (Sección de Acción Cultural) y que deberá obrar en poder de la Delegación organizadora el próximo da 16, como fecha límite.

La incorporación de los alumnos tendrá lugar el día 17 por la tarde y los seleccionados deberán acudir provistos de un magnetofón cassette, útiles de maquillaje así como periódicos y revistas de actualidad para confeccionar noticiarios.

Será por cuenta de los interesados los gastos de traslado hasta el Palacio y al término del Curso se les entregará un diploma que haga constar su asistencia.

Hoy hablará el Dr. Garzón en el Colegio «San Pablo»

Para esta tarde, a las ocho, la Asociación de Padres de Alumnos del Colegio Nacional Mixto, «San Pablo», ha organizado una conferencia que correrá a cargo del Dr. Garzón, quien glosará el tema «Postura de los padres para una recta educación sexual de los hijos».

Esta conferencia tendrá por marco la sede del Colegio, (calle del Tinte, sin número) y a ella están invitados especialmente los padres y tutores

El sábado, I Semana Reumatológica, en Burgos

Pasado mañana, sábado se celebrará en nuestra ciudad la I Semana Reumatológica, que cuenta con el patrocinio de la Delegación territorial de Sanidad y Seguridad Social, siendo colaboradores la Sociedad Española de Reumatología, la Liga Reumatológica Española y la Lucha Antirreumática de la Cruz Roja Española. Está organizada por el Dr. Rivas López.

Las sesiones se celebrarán en el salón de actos de la Caja de Ahorros del Círculo Católico (plaza de la Cruzada), estando invitados los doctores don Antonio Castillo Ojugas, don Pedro Fernández del Vallado, don Gabino Uribarri Murillo y don José Verdejo Sánchez.

El programa se ajustará al siguiente horario:

A las 11,00 h. Acto de inauguración por el Ilustrísimo señor delegado Territorial de Sanidad y Seguridad Social, Dr. don Marcos Reoyo Cuesta

A las 11,15 h. Dr. Fernández del Vallado: «Algunas espondiloartritis seronegativas: Síndrome de Reiter, Behcet...».

A las 11,45 h. Dr. Verdejo Sánchez: «Artritis Psoriásica».

A las 12,15 H. Preguntas sobre las dos primeras ponencias

A las 12,35 h. Descanso

A las 12,50 h. Dr. Castillo Ojugas: «Las vasculitis de la artritis reumatoidea».

A las 13,20, h. r. Uribarri Murillo: «aspectos sociales de la reumatología en España»

A las 13,50 h. Preguntas sobre las dos últimas ponencias.

A las 14,00 h. Acto de clausura.

Presentación en el Ayuntamiento de la obra "Espumas del Arlanzón"

Como ya habíamos comentado en ediciones anteriores un grupo de burgaleses han estado trabajando para volver a representar en nuestra ciudad la obra «Espumas del Arlanzón» de Federico Salvador Puig y del fallecido Valero, que en este año cumple sus bodas de plata de su presentación ante el público de Burgos.

Por este motivo hoy jueves, y a las 20 horas, tendrá una representación de despacho ante las autoridades burgalesas, en la que estarán presentes el autor de la obra, así como los autores de la música maestro Quesada, de baile y decorados Sr. Del Río, director del Orfeón, Sr. Palacios, distintas personalidades y componentes que fueron de su primera presentación.

Los organizadores y por indicación del Excmo. Ayuntamiento quieren ponerse la meta de volver a representarla el 21 de Noviembre próximo al cumplirse el aniversario, por este motivo tratarán de trabajar todos los grupos que lo integren (teatro, coros, danzas, orquesta, etcétera), lo más intensamente posible para conseguirlo.

Debido a la cantidad de dificultades que esta obra tiene para su total puesta en marcha, si en un plazo prudencial se ve que no se va a conseguir al 100 por 100 de su calidad a la fecha tope prevista, se vería la posibilidad de aplazarlo para las fiestas de San Pedro y San Pablo de 1982.

Los organizadores esperan y piden la colaboración desinteresada de todos los grupos de la ciudad para que sea un acto de Burgos y para Burgos.

Después de esta presentación en el Ayuntamiento, cada grupo o persona se encargará de lo que a ellos respecte para su montaje y en un plazo prudencial presentarán sus necesidades y presupuestos.

Les deseamos un total éxito primero en su gestión y como no en la representación.

ANGAR

Mañana, conferencia del profesor Ibáñez, en Espinosa de los Monteros

La Delegación de Cultura ha organizado para mañana una conferencia que, a cargo del profesor don Alberto Ibáñez Pérez, se desarrollará en Espinosa de los Monteros, habiéndose señalado las ocho de la tarde para su comienzo en el salón de actos del Ayuntamiento.

El profesor Ibáñez (director del Departamento de Historia del Arte del C.U.A.) disertará sobre el tema «Picasso», genio español universal». Esta conferencia corresponde al programa de la conmemoración provincial del centenario del nacimiento de Picasso.

EXPOSICION DE FRANCISCO SEBASTIAN EN «RUA 2»

Mañana se abrirá la Sala de Arte «Rúa 2», dando paso a la sugestiva muestra de Francisco Sebastián, que viene con un catálogo digno de su personalidad.

Esta muestra estará entre nosotros hasta el día 24, en las horas habituales, es decir, de siete a diez de la tarde, salvo los festivos que será de doce a dos y media del mediodía.

Recordamos que esta Sala está ubicada en la calle de San Juan, número 29 (entrada por las traseras del Mercado Norte).

CHELO VENTO: EN «AULA ESPOLON»

«Aula Espolón», de la Caja del Círculo Católico, abrirá hoy para mostrar la obra de Chelo Vento, que viene con una exposición de pinturas al óleo. Estará hasta el día 22, de doce a dos, por las mañanas y de seis a nueve, por las tardes, sin que se hagan excepciones para los días festivos.

EXPOSICION DE PINTORES MIRANDESES

Numerosas personas acuden a diario a la sala de exposiciones de la Casa del Consulado, donde se expone una interesante muestra artística de pintores de Miranda de Ebro.

Junto con los numerosos burgaleses de la ciudad que a diario acuden a contemplar la muestra pictórica, figuran también numerosos jóvenes mirandeses de ambos sexos, pertenecientes a distintos colegios de la ciudad burgalesa de Miranda de Ebro. Entre los colegios que recientemente han hecho excursiones a la capital de la provincia y han visitado la exposición montada por la Diputación, figuran los colegios de la Sagrada Familia y Montpelier.

En la Facultad de Teología

CONFERENCIA SOBRE FILOSOFIA CRISTIANA

Mañana, viernes, a las ocho de la tarde, tendrá lugar en el Aula Magna de la Facultad de Teología una conferencia sobre «Problemática de la filosofía cristiana».

El conferenciante es el Padre José-María de Alejandro, S. J., profesor de las Facultades de Comillas y de Burgos. Tanto la actualidad del tema como las cualidades científicas y oratorias del doctor De Alejandro, aseguran la participación de los sectores más sensibilizados ante los problemas de nuestro tiempo, especialmente de los que conocen la incidencia de la filosofía en todo el quehacer humano y cristiano.

Ante la injusticia
ES MAS FACIL SENTARSE Y NO PENSAR
¿Por qué no das un primer paso?
Día del Amor Fraterno
Jueves Santo
CARITAS

CIRCULO
EXPOSICION
PINTURA ESPAÑOLA CONTEMPORANEA
MANUEL BAEZA
ALVARO DELGADO
LUIS GARCIA OCHOA
CIRILO MARTINEZ NOVILLO
PEDRO MOZOS
GREGORIO PRIETO
AGUSTIN REDONDELA
HORAS DE VISITA:
Laborables: 7 a 9 de la noche.
MAÑANA, CLAUSURA
CAJA DE AHORROS DEL CIRCULO CATOLICO
Edificio Central

CIRCULO
EXPOSICION DE PINTURAS AL OLEO de CHELO VENTO
HORAS DE VISITA:
Mañana: 12 a 2.
Tarde: 6 a 9.
HOY, INAUGURACION
CAJA DE AHORROS DEL CIRCULO CATOLICO
Aula Espolón

DE SUMO INTERES PARA INVERSORES Y COLECCIONISTAS
MARFIL
ULTIMO DIA
GRAN EXPOSICION DE «TALLAS UNICAS»
— Lugar: HOTEL CONDESTABLE.
— De 11,00 a 13,30 h. y de 17,00 a 22,00 h.
— Días: Del 2 Marzo al 12, inclusive.

ORACION AL ESPIRITU SANTO

Espíritu Santo: Tú que me aclaras todo, que iluminas todos mis caminos para que yo alcance mi ideal. Tú que me das el don divino de perdonar y olvidar el mal que me hacen y que en todos los instantes de mi vida estás conmigo yo quiero, en este corto diálogo, agradecerte por todo y confirmar una vez más que nunca más quiero separarme de TI, por mayor que sea la ilusión material. Deseo estar contigo y todos mis seres queridos en la gracia perpetua. Gracias por tu misericordia para conmigo y los míos.

(La persona deberá rezar esta oración tres días consecutivos sin decir el pedido; dentro de tres días será alcanzada la gracia por más difícil que sea). Publicar en cuanto se reciba la gracia.

E. G.

Brillante conferencia de José Antonio Pérez-Rioja, en la «Fernán González»

La anunciada conferencia de don José Antonio Pérez-Rioja, director del Centro de Estudios Sorianos, fue pronunciada ayer, en el salón de estrados de la Diputación y bajo los auspicios de la Institución «Fernán González». El tema se ajustó al título «Historia del libro en el pre-Renacimiento español», siendo presentado el conferenciante por don José María Codón. El acto, presidido por el director de la Institución organizadora, contó con la presencia de académicos y del delegado de Cultura.

Fueron muchas las cosas interesantes que nos diría el orador. Tras glosar el nacimiento de la imprenta, insistió en el hecho de que la primera de España no estuvo en Valencia, según error generalizado, sino en Segovia (1472), en la que se imprime el primer libro: «Sinodal de Aguilafuente». Por otro lado, el Renacimiento en nuestra Patria no rompe con el medievalismo en la medida que acontece en el resto de Europa.

Se refirió a la importancia que los Reyes Católicos dieron a la imprenta, eximiendo de impuestos a la misma. Hace constar que este descubrimiento se anticipó a la propia unidad nacional.

En Burgos, la imprenta ocupa un lugar importante con Fadrique Alemán, que imprime 110 títulos entre 1485 y 1517. Igualmente se refirió a Juan de Burgos y a Juan de Junta, para hablar de las imprentas en Castilla con Segovia, nuestra ciudad, Toledo y luego, Aragón, Valencia y Sevilla. Se refirió posteriormente a la síntesis de especialistas sobre los momentos esplendorosos en la época de 1472-1502, con la primera imprenta de Alcalá y la creación de la misma en 31 poblaciones, no siempre capitales de provincia.

Tras un estudio cronológico, habla de la infuencia recíproca de la cultura entre España e Italia, con la gran importancia de ésta, para seguir con los libros impresos en España, con traducciones del latín y del griego, así como del italiano. Aludió a la edición en Burgos de «La Celestina» (1499) y otras ediciones de la misma obra en diferentes puntos a lo largo del siglo XVI.

Terminó por cantar la importancia del libro frente a otros medios de difusión del pensamiento, que serán sugeridores, pero que no pueden desplazarlo.

(Foto FEDE)

Compra de maquinaria para la brigada de obras, por valor de tres millones

La edición del programa de fiestas lo hará la C. A. M., según se acordó anoche

La Permanente decidió prohibir el tráfico de camiones bajo el Arco de San Esteban

A las siete de la tarde de ayer celebró sesión la Comisión municipal Permanente, bajo la presidencia del alcalde señor Peña San Martín y con asistencia de los tenientes de alcalde señores Codón Herrera, Martínez Llorente, Del Diego Simón, Rubio Marcos, Plaza Fernández-Villa, García Romero, Rico Pardo, Escribano Reinosa y García Rodríguez; secretario general interino, señor Casado Senovilla e interventor señor Núñez de Frutos. Excusó su asistencia al capitular señor Gredilla Rodríguez.

Se adoptaron los siguientes acuerdos:

ENSEÑANZA Y CULTURA

Conceder una ayuda económica de 100.000 pesetas a don Juan Antonio Bonachía Hernando y don Julio Antonio Pardos Martínez, para la publicación de un catálogo documental de la Sección Histórica del Archivo Municipal de Burgos.

—Conceder al presidente de la «Peña» de Blusas «El Capiscol», tres trofeos y una ayuda económica de 10.000 pesetas para dicha Agrupación.

—Conceder una ayuda económica de 100.000 pesetas a la Asociación de Danzas «Estampas Burgalesas» al objeto de facilitar su participación en el Quinto Festival Internacional del Folklore de «Citta di Erba», en Italia.

COMISION MIXTA DE FESTEJOS

Resolver la cuestión relativa al patrocinio de la edición municipal del programa de las ferias y fiestas de San Pedro y San Pablo del presente año. Por mayoría de votos se acordó que ese patrocinio se haga en exclusiva, como el año pasado, por la Caja de Ahorros Municipal.

GOBIERNO Y PERSONAL

Resolver diversos expedientes de trámite relativos a personal, entre ellos los que se indican:

—Declarar en situación de jubilación voluntaria a partir del día primero de Junio del año en curso a don Adrián López López, administrativo de Administración General, quien lleva más de 40 años de servicios efectivos, acordándose tramitar el oportuno expediente cerca de la MUNPAL a efectos de señalamiento de la pensión correspondiente. Se hace constar en acta el profundo agradecimiento de la Corporación hacia el referido funcionario, por la fidelidad de sus servicios.

—Convocar, la provisión en propiedad, mediante el sistema de selección de oposición libre una plaza vacante de encargado de la Brigada Especial y una plaza vacante de encargado de alumbrado.

(Quedaron sobre la mesa los dictámenes relativos a las propuestas de convocatoria de provisión en propiedad, mediante oposición libre, de 21 plazas vacantes de bomberos y tres plazas vacantes de bombero - conductaor mecánico).

HACIENDA

Contratar directamente la adquisición de diverso vestuario para el personal de Paseos y Jardines, comprándolo a don Florentino Barrio Sanz, Sastrería Mayoral, Calzados Dorao y Almacenes García, ascendiendo el gasto total a 160.060 pesetas.

—Conceder a ASPANIAS una subvención de pesetas 579.928.

—Acceder a la solicitud del recaudador y agente ejecutivo municipal, librándole la cantidad de pesetas 6.123.976 a que asciende el cinco por ciento del premio de cobranza sobre las cantidades ingresadas.

OBRAS

Conceder diversas licencias de obras particulares, con sujeción a los planos presentados y a las condiciones fijadas por la Comisión de Obras, sin perjuicio del derecho de terceros ni del de propiedad:

—A don Francisco Santos Laso, para reforma de un local en calle Segovia, 4.

—A don Eladio Poveda Poveda, director gerente de «CEHA»; construcción de una nave en unos terrenos del polígono industrial de Gamonal.

Adquirir, con destino, a la brigada municipal de Obras la siguiente maquinaria:

—Rodillo vibratorio, con una fuerza de compactación de diez Tm. y motor diesel, por un tipo-base de licitación de pesetas 1.700.000.

—Grupo generador hidráulico, motor de 15 C.V., provisto de dos mangueras y doble circuito independiente, por un importe de pesetas 850.000.

—Equipo «Dumper», motor diesel, en pesetas 550.000.

(Todo este material se adquirirá por el sistema de contratación directa).

Contratar directamente con «DIPASA» la adquisición de 350 placas para licencias de obras, en un precio total de pesetas 101.893.

Aprobar y pagar las siguientes certificaciones de obras:

—La número 1, referente a obras de urbanización del Parque de las Avenidas, a favor del contratista don Adolfo Espino Medina, por importe de 576.225 pesetas.

—La número 4, obras de urbanización parcial de la calle Federico Martínez Varea, a favor del contratista don Adolfo Espino Medina, por importe de 1.527.580 pesetas.

—La número 8, obras de construcción de naves para almacenes y garajes municipales, a favor del contratista «Empresa Constructora del Norte, S. A.» (ECONORSA), por importe de 1.118.558 pesetas.

Acceder a la solicitud de doña Milagros Peña Díaz de Garayo sobre aplazamiento en el pago de los derechos y tasas por licencia concedida para restauración de la llamada «Casita del Pescador» hasta el día 15 de Septiembre del presente año.

Incoar expediente sancionador, por infracción urbanística, a doña Cristina Herrera Mínguez, por haber realizado obras consistentes en una vivienda unifamiliar en un terreno sito en la carretera de Santander, término de «Vista Alegre», designándose juez instructor y secretario de diligencias.

SERVICIOS Y SANIDAD

Aprobar y pagar a «Industria Eléctrica Francisco Benito Delgado S.A.», las siguientes certificaciones:

—La número 38, del mes de Diciembre ppd.º, relativa a conservación de alumbrado público, por importe de 1.300.727 pesetas.

—La número 42; entrega de condensadores a los almacenes municipales, 467.688 pesetas.

—La número 40; alumbrado de Navidad, 316.400 pesetas.

—La número 1 del mes de Enero de este año; conservación general de alumbrado público, 1.583.544 pesetas.

TRAFICO

Prohibir el paso de toda clase de camiones por el Arco de San Esteban y que, previo el correspondiente estudio y proyecto por la Comisión de Obras, se acondicione en las inmediaciones de citado Arco, el espacio suficiente para que los camiones y demás vehículos pesados puedan realizar el giro sin necesidad de acceder al mismo.

AQUI EMPIEZA TODO UN COCHE

No hay que olvidar que un coche es su motor; por eso, aquí está Renault 7. 1.108 centímetros cúbicos y desarrollo largo. Esto permite una brillantez de marcha y un bajo consumo. Motor para adelantar seguro, potencia, que se nota y sólo 5,3 litros a los 100 Km. Según normas europeas A-70.

AQUI ES DONDE SE VIVE TODO UN COCHE

En todo un coche hay que buscar el confort. Que la carretera no se note, que todo el mundo tenga su sitio. Así es Renault 7. Cuatro puertas que dan acceso a un cinco plazas, cómodo. Asientos anatómicos y reclinables, distancia estudiada entre los delanteros y los traseros, equipamiento.

AQUI ESTA LA CAPACIDAD DE TODO UN COCHE

Se trata de que cuando se viaja hay que ir cómodo, sin bultos en los asientos, por eso Renault 7 tiene un espacioso maletero de 400 dm³ totalmente independiente. Todo para equipaje porque hasta la rueda de recambio tiene su sitio en otro lugar. Un maletero como corresponde a un cinco plazas.

RENAULT 7
Todo un coche

AQUI PUEDE ADQUIRIR TODO UN COCHE

BURGOS
AUTOVICAN, S. A. Alcalde Martín Cobos, s/n.
TALLERES ALONSO CASTILLA. Ctra. de Poza, s/n.
TALLERES FERNANDO. Dña. Berenguela, 4
TALLERES PARDO. Ctra. Madrid, 39
TALLERES PEREZ FRIAS. S. Pedro Cardeña, 92

ARANDA DE DUERO
AUTOJESA, S. A. Ctra. Madrid-Irún, Km. 160

ROA DE DUERO
TALLERES LUIS TERAN

MIRANDA DE EBRO
TALLERES DARROSEZ, S. A. Carlos III, 4

CALZADA DE BUREBA
TALLERES FERNANDEZ

LERMA
TALLERES RAMIRO

MEDINA DE POMAR
SAMUEL G. GALARZA

SALAS DE LOS INFANTES
TALLERES ALONSO PEDROSA

MELGAR DE FERNAMENTAL
TALLERES JULIO

LOS VERTIDOS DE CAL DE LA POTABILIZADORA CAUSA DE LA MASACRE DE TRUCHAS EN EL ARLANZON

El Servicio Municipal de Aguas, que lamenta lo ocurrido, responsabiliza a la empresa constructora

ICONA analiza los orígenes de la contaminación y ha evaluado los daños y perjuicios causados

Enérgica repulsa de la Federación Provincial de Pesca

Sobre el problema de los vertidos en el río Arlanzón y la masacre registrada la semana pasada con la muerte de millares de peces y truchas, ayer se dieron a conocer varias notas oficiales que reproducimos íntegramente:

NOTA INFORMATIVA DEL INSTITUTO NACIONAL PARA LA CONSERVACION DE LA NATURALEZA SOBRE MORTANDAD PISCICOLA EN EL COTO DE IBEAS DEL RIO ARLANZON

«El pasado viernes día 6 de los corrientes y sobre las 12 del mediodía se personaron en las oficinas de este Servicio provincial de ICONA dos personas que dijeron pertenecer a DIARIO DE BURGOS, los cuales portaban envueltas en una tela un considerable número de truchas grandes muertas, que habían sido recogidas recientemente de las orillas del río Arlanzón en el tramo correspondiente al Coto de Ibeas de Juarros, en las proximidades del refugio allí existente. Al manifestar los indicados señores que todo el lecho del río aparecía cubierto de truchas y peces muertos, el veterinario del Servicio señor Ridruejo procedió a un detenido examen de sus órganos y vísceras pudiendo observarse síntomas de hemorragia interior, así como que sus agallas aparecían totalmente decoloradas y parcialmente destruídas y los ojos con opacidad corneal, aspecto externo e interno parecían indicar que su muerte era relativamente reciente y presuntamente producida por algún vertido altamente nocivo.

A la vista de estos hechos y al objeto de tener mejores elementos de juicio y un más completo conocimiento de los mismos, dada la gravedad de las declaraciones expuestas, a la 1 de la tarde de ése mismo día se desplazaba a la Planta potabilizadora de aguas sita en Arlanzón, el jefe de la sección de caza y pesca señor Luera, al que siguieron momentos después el jefe del Servicio señor Arjona acompañado del veterinario señor Ridruejo. Personados los tres en la citada Depuradora nuestra primera sorpresa fue la total ausencia de persona alguna encargada o en su defecto, vigilante de obras que nos pudiese atender. Como pese a lo indicado se podía acceder libremente a todos los distintos aparatos y dependencias de la Planta, consideramos de interés visitar todas las instalaciones, tratando así de hacernos una idea general del proceso seguido en la depuración de las aguas.

Durante la hora y media que aproximadamente permanecimos en la Depuradora pudimos apreciar que la batería de depósitos con lecho de arena situados al exterior aparecían llenos de agua, salvo dos de ellos que en dicho momento se estaban llenando y aparecían como es lógico con niveles de agua inferiores a los restantes, especialmente uno de ellos. En la sala de cloración y pese a no estar en funcionamiento los dosificadores se podía percibir un ligero olor a cloro. En la parte baja del edificio pudimos escuchar el funcionamiento intermitente o periódico de un motor o motobomba. De otra parte y en las proximidades de las instalaciones de ozonización, que se encuentran en fase de montaje pudo observarse por un sobradero la salida de un gran caudal de agua en forma de seta hacia un depósito de cemento semienterrado y cubierto destinado a contener el agua de abastecimiento. Fue igualmente visitada la zona del río Arlanzón en que se halla ubicado el desagüe de la Planta depuradora, comprobándose que estaba vertiendo aguas al río, y procediéndose a tomar una muestra de este vertido.

En el DIARIO DE BURGOS correspondiente al pasado domingo, día 8 la Redacción del indicado periódico, afirmaba haber recibido un informe de la Dirección técnica del Servicio municipalizado de Aguas, en la que se expone que desde la mañana del martes a la tarde del viernes ha permanecido sin funcionar la planta potabilizadora. Con respecto a esta afirmación los funcionarios de ICONA que suscribimos, sólo podemos ratificarnos en lo anteriormente expuesto, añadiendo que abandonamos sin ver a nadie la Planta depuradora sobre las tres de la tarde del viernes, para seguidamente trasladarnos al coto de Ibeas y comprobar personalmente la gran mortalidad piscícola allí causada. Sobre este último extremo puede informarse lo siguiente:

Efectuado el oportuno reconocimiento, se ha comprobado que desde la presa del nuevo embalse de Uzquiza hasta el desagüe de la Planta Potabilizadora de Arlanzón, la riqueza piscícola se encuentra en perfecto estado de vitalidad. Desde el desagüe de la citada Planta y en un tramo de unos 5,5 Kms. la destrucción de la fauna acuática ha sido total, apreciando innumerables truchas y demás especies piscícolas muertas.

La causa de la impurificación no puede ser otra que la Planta Potabilizadora de Arlanzón, pues todas las instalaciones ganaderas y el matadero que existen en las proximidades del tramo impurificado, vierten sus aguas residuales al cauce molinar, donde la pesca se encuentra en perfectas condiciones, cauce que desemboca en el río Arlanzón mucho más abajo que el tramo impurificado.

En orden a la posible determinación de las causas productoras de la mortandad y a fin de confirmar el diagnóstico previo se ha procedido al envío de truchas muertas al Departamento de Calidad, Contrastación y Análisis Instrumental del INIA en Madrid.

Estimamos que los daños totales producidos a la pesca en los dos vertidos producidos ascienden a la cantidad de 330.000 pesetas, sin que se incluyan en la citada cantidad los perjuicios ocasionados a los pescadores federados y no federados, propia Federación y Servicio provincial de ICONA al tener que anular todos los permisos expedidos con devolución de su importe o posible canje».

NOTA DEL SERVICIO DE AGUAS MUNICIPAL

En relación con los hechos ocurridos recientemente en el tramo del río Arlanzón comprendido entre los pueblos de Arlanzón e Ibeas de Juarros, que han originado la muerte de un número apreciable de truchas y otras especies piscícolas, el Consejo de Administración de este Servicio considera conveniente hacer pública la siguiente nota informativa:

1. — Desde el martes día 3 hasta el mediodía del viernes 6 del corriente mes, período en el que se produjeron los hechos, la nueva planta se encontraba fuera de servicio, por lo cual hay que eliminar que el cloro haya sido el causante de los sucesos. Sin embargo, se acepta en principio, el dictamen inicial de ICONA en el sentido de que la contaminación del río haya podido ser debida a un vertido de cal, como consecuencia de maniobras de limpieza o entretenimiento.

2. — En este aspecto se informa que la cal apagada es preciso utilizarla en las estaciones de tratamiento de agua, y especialmente en el caso de Burgos, para neutralizar la agresividad del agua y mejorar el proceso. De hecho, en nuestra planta se utiliza normalmente este producto desde hace cuatro años, lo que se ha traducido en una mejora de las características del agua suministrada a los usuarios, evitando corrosión o ataque a elementos metálicos.

Ello plantea, sin embargo, la necesidad de una limpieza periódica de los residuos del producto, que es lo que se supone ha podido ocurrir en el presente caso.

El vertido de resíduos de cal al río produce un incremento de la alcalinidad del agua que no siendo nocivo para el consumo humano hasta un pH de 9,2, origina, sin embargo, trastornos a la fauna piscícola, más sensible a este índice.

3. — Es preciso hacer constar que la Planta se encuentra en período de puesta en marcha, durante el cual la responsabilidad de su funcionamiento recae, por estipulaciones contractuales, en la empresa adjudicataria del proyecto y construcción de la obra, bajo la supervisión del personal técnico del Servicio de Aguas.

4. — El Servicio de Aguas lamenta que hayan ocurrido estos hechos, que tienen un carácter totalmente fortuito, y ha dictado las medidas necesarias para que los mismos no vuelvan a producirse, tomando el acuerdo de efectuar en la planta las modificaciones que sean técnicamente precisas para evitar todo tipo de vertidos contaminantes al río.

5. — Finalmente se desea destacar que lo sucedido no afecta en forma alguna a la calidad del agua suministrada a la población, antes al contrario, esta mejora de la misma es la que obliga a realizar este tipo de tratamiento que en nada debe perjudicar a la fauna piscícola del río.

Burgos, 11 de Marzo de 1981
POR EL CONSEJO DE ADMINISTRACION
EL PRESIDENTE
PABLO GREDILLA

COMUNICADO DE LA FEDERACION PROVINCIAL DE PESCA

La Federación Provincial de Pesca, como entidad de Derecho que representa los intereses deportivos de los pescadores federados afiliados a las distintas sociedades de pesca de la provincia de Burgos, los de los pescadores en general, y sobre todo, siendo uno de sus fines la protección de las especies piscícolas, ante el desastre ecológico ocurrido en un tramo del río Arlanzón, en el que han sido masacrada totalmente la fauna existente, considera imprescindible. hacer las puntualizaciones siguientes:

1. — Hacer patente su más enérgica repulsa por los hechos ocurridos.

2. — Que ante el gravísimo perjuicio ocasionado a los pescadores federados de Burgos y a los deportistas de la pesca en general, esta Federación, como entidad consorciadora del coto de Ibeas de Juarros en el río Arlanzón y representante de los deportistas, reclama de los poderes públicos la prestación del apoyo y de la especial protección que se consigna en los artículos 2.º y 19 de la Ley 13/1980 General de la Cultura Física y del Deporte.

3. — Que contando con la protección que la Ley anteriormente citada dispensa a esta Federación, no dudando la misma que, una vez evaluada la cuantía de los daños ocasionados a la fauna referida, por la entidad responsable de los mismos (que en principio parece ser el Servicio de Aguas Municipalizado del Excmo. Ayuntamiento de Burgos o la empresa «Degremont S.A.E.», de Bilbao, constructora de la Planta Potabilizadora) será indemnizada la misma en reparación de los daños ocasionados que, en todo caso, previo control, acuerdo y asesoramiento del ICONA, dicha indemnización servirá para tratar de recuperar el tramo de río masacrado y reponer, dentro de lo posible, la riqueza destruída.

5. — Que esta Federación espera, en aras de la protección de los intereses legales invocados, que los poderes públicos a quienes corresponda, adopten las medidas procedentes, a fin de que hechos como el que nos ocupa, no vuelvan a producirse.

6. — Que es de justicia hacer patente el agradecimiento de esta Federación Provincial. al Servicio Provincial del ICONA de Burgos, por la diligencia y actvidad desplegada, en hacerse cargo del problema y en el intento de buscar las soluciones adecuadas al mismo. Igualmente el agradecimiento de esta Provincial a la Sociedad de Cazadores y Pescadores de Burgos. por la colaboración prestada por su guardería.

EL PRESIDENTE DE LA FEDERACION PROVINCIAL DE PESCA
F. VICTOR M. DOMINGUEZ DE LA TORRE RENEDO

JORNADA DE EXALTACION

DE LA

SEMANA GASTRONOMICA BURGALESA

MARZO

12

JUEVES

DE LAS 13 A 16 HORAS

SE CELEBRARA EN

MESON DE LA VILLA

ARANDA DE DUERO

LOS CHAPITELES

CASA OJEDA

MESON DEL CID

BURGOS

A LAS 21 HORAS,

BROCHE FINAL DE LA EXALTACION EN

CASA OJEDA

EL MENU CONSISTIRA EN LA DEGUSTACION DE 23 DE LOS PRINCIPALES PLATOS DE LA

COCINA BURGALESA

RESERVA DE MESAS:

EN LOS CUATRO RESTAURANTES

PRECIO CUBIERTO:

1.800 pesetas

Organización:

ASOCIACION DE FOMENTO DEL TURISMO

BRILLANTE INTERVENCION DE DON JOSE-LUIS CALZADA PICON EN LA I SEMANA DEL CONSUMIDOR

Hoy hablará don Luis Montes de la Cal

Ayer, a las 8 de la tarde pronunció su anunciada conferencia, el jefe provincial de Comercio Interior, D. José Luis Calzado Picón, quien bajo los auspicios de la I Semana del Consumidor, organizada por la Asociación Provincial de Consumidores, de Burgos, tomó por tribuna el salón de actos de la Casa de Cultura, en el cual se encontraba un numeroso público, sin duda, atraído por lo sugestivo del tema a tratar: «Control de Abastecimiento de Mercados y Vigilancia de Precios».

Tras una certera presentación por parte del presidente de la Asociación organizadora, D. Luis Montes de la Cal, quien glosó la personalidad y el buen hacer en favor de los consumidores, desde su puesto en la Administración, del Conferenciante, éste desarrolló su intervención de una forma amena y clara.

Dedicó especial atención a la política de liberalización de precios que está llevando a cabo la Administración de cara a una pronta entrada en el Mercado Común Europeo y conseguir de esta forma que los precios de venta al público de los productos sea un fiel reflejo de la demanda sobre los mismos.

Explicó el sistema que se sigue por parte de la Inspección de la Jefatura provincial de Comercio Interior para controlar y analizar los productos que se ofertan al consumidor por un muestreo constante con envíos periódicos a los laboratorios centrales de Madrid.

Se explicó la incidencia que tienen los intermediarios y los diversos eslabones que exister entre el productor y el consumidor, justificando en una inmensa mayoría de los casos el precio resultante a pagar por el consumidor.

A' final y tras un animado coloquio, el conferenciante fue largamente aplaudido.

Hoy y con el tema «Legislación alimentaria, derechos y deberes del consumidor», ocupará la tribuna del salón de actos de la Casa de Cultura, a las 8 de la tarde, el presidente de la Asociación provincial de Consumidores, don Luis Montes de la Cal.

IBERDUERO, S. A.

DELEGACION PROVINCIAL — BURGOS

Teniendo que realizar trabajos de explotación efectuaremos, previo conocimiento y autorización de la Delegación de Industria, un corte en el suministro de energía eléctrica el viernes, día 13 del actual, desde las 9 horas hasta las 14 horas aproximadamente a los centros de transformación de las localidades siguientes:

TURRIENTES, CERRATON DE JUARROS, ARRAYA DE OCA, HINIESTRA, PIEDRAHITA DE JUARROS, VILLAESCUSA LA SOLANA, BARRIOS DE COLINA, FRESNO DE RODILLA, SAN JUAN DE ORTEGA, VILLAESCUSA LA SOMBRIA, QUINTANILLA MONTE EN JUARROS.

En caso de realizarse los trabajos antes de la hora indicada, se restablecerá el servicio sin previo aviso.

¡Todos "a Punto"!

A punto para recibir la Primavera.
Deportivamente. Es decir, con una gran variedad de prendas DE PUNTO, que es uno de los fuertes de la moda.
"Sport" a base de rayas, pequeños geométricos, relieves y grecas.
O elegantemente: con blazers, trajes y vestidos a base de mallas desagujadas, galgas...
A punto el hombre. Cárdigans, chaquetas, polos, pullover...
A punto la mujer: conjuntos de tres piezas, vestidos con escote de pico o cuello marinero...

En GALERIAS PRECIADOS, ¡todos a punto!...
Con PRENDAS DE PUNTO, claro.

Utilizando nuestro servicio Credi-Moda puede usted pagar hasta en 6 meses

HORARIO: MAÑANA: DE 9,30 a 2 - TARDE: DE 4,30 a 8

LOS GOBIERNOS DE COALICION

Por Jesús PARDO

«La coalición en una democracia, me decía hace tiempo un político inglés, «es algo parecido al llamado centralismo democrático de los partidos comunistas en el poder: un contrasentido».

La democracia no funciona bien en una coalición, porque le priva de su propia base, que es la crítica constructiva y vigilante, cotidiana. Puede servir en momentos de crisis grave, pero aún entonces, no ha de durar más que lo estrictamente necesario, y el gobierno coaligado debe funcionar, no como bien, como una abstración de gobierno, es decir, sin tomar ninguna medida de carácter ideológicos o polémico, en una palabra, gobernar única y exclusivamente en función de la crisis cuya existencia ha hecho necesaria la coalición, dejando las medidas de tiempos normales para cuando el gobierno se descoaligue y pueda gobernar partidísticamente que es para lo que sus electores le han puesto en el poder.

En Inglaterra no ha habido coalición más que en tiempos de la guerra mundial y se disolvió antes incluso de terminar ésta, porque el sistema se encontraba incómodo con él. La única ventaja importante que los teóricos de la democracia encuentran a un gobierno de coalición en tiempo de crisis es que permite a los diputados votar en contra de su propio partido sin ser acusados de deslealtad ya que pueden alegar que su conciencia les exige actuar en función de una crisis no de un gobierno de partido

Las coaliciones parciales son mucho más útiles, porque refuerzan al partido gobernante a cambio de ciertas condiciones bien definidas y mantienen la existencia de una oposición activa en las Cortes. En Dinamarca hubo hasta hace muy poco una absurda coalición socialista-liberal que funcionó muy bien durante algún tiempo porque los partidos de la oposición juntos tenían más votos que el socialista y la diferencia ideológica entre éste y el liberal era tal que la colaboración estaba garantizada por la imposibilidad misma de acuerdo en casi nada. El equivalente en nuestro caso sería una coalición UCD-PSOE, pero, dado que ambos son partidos de gran fuerza electoral, su unión, por breve que fuera, equivaldría a una coalición de tiempo de guerra y probablemente no funcionaría bien, ya que los demás problemas del país son de índole económica y política, y requieren por tanto, decisiones eminentemente partidistas.

RESUELTO EL CONFLICTO ENTRE LAS DIPUTACIONES Y EL ESTADO

El Banco de Crédito Local concederá un préstamo cuya amortización e intereses pagará la Administración

Orense (Logos). — El conflicto existente entre las Diputaciones provinciales y la Administración del Estado ha quedado resuelto mediante la inmediata firma de un préstamo del Banco de crédito local, según informó Victorino Núñez Rodríguez, presidente de la Diputación orensana y representante de las Corporaciones provinciales gallegas en la comisión de Gobierno de la mancomunidad de Diputaciones de régimen común, inmediatamente después de la reunión de esta.

En breve plazo de tiempo, —indicó Núñez Rodríguez— el Banco señalado o bien otra entidad crediticia, entregará la mitad del total del préstamo y el otro 50 por 100 ingresará en las Diputaciones a comienzos del próximo año. Aunque no se ha fijado la cantidad del préstamo, se cree que éste será por el mismo importe que el déficit en la recaudación del impuesto del tráfico de empresa, que se ha producido este año en el Ministerio de Hacienda, lo cual motivó el conflicto, ante la posibilidad de recortes en los presupuestos extraordinarios de las Diputaciones, una de cuyas fuentes de ingreso es en este concepto. Los intereses y la amortización del préstamo serán por cuenta de la Administración del Estado.

En la reunión de la comisión de Gobierno de la mancomunidad de Diputaciones, se tomó el acuerdo de solicitar un incremento del 18 por 100 en el presupuesto ordinario de cada una de ellas, debido principalmente al aumento de los costes de obras.

GRAN TEATRO

HOY, JUEVES

A las 5,15, 7,45 y 10,30 noche

UN ESTRENO DE DESBORDANTE EROTISMO

LAS PROFUNDIDADES DEL SEXO Y DEL AMOR SIN LIMITES NI PREJUICIOS, CON

QUIEN SE LE ACERCABA YA NO PODIA SEPARARSE DE ELLA... HASTA LA MUERTE.

CLASIFICADA «S»

Esta película por su temática o contenido pudiera herir la sensibilidad del espectador.

RIGUROSAMENTE MAYORES 18 AÑOS

ENTREVISTA CALVO SOTELO-CARRILLO

(Viene de primera página)

respecto al patrimonio artístico, a la juventud y al deporte.

A primeras horas de la noche los gobernadores civiles recibieron a los ministros de Industria y Energía, y Comercio, quienes informaron sobre temas de interés de sus respectivos Departamentos.

ENTREVISTA CALVO SOTELO-CARRILLO

Madrid (Efe). — Durante una hora, el presidente del Gobierno, señor Calvo Sotelo y el secretario del Partido Comunista, Santiago Carrillo, se reunieron esta tarde en el Congreso de los diputados, dentro de la serie de consultas iniciadas la semana pasada por el jefe del Gobierno con los líderes de los partidos parlamentarios.

Al término de la entrevista, el señor Calvo Sotelo manifestó a «Efe» que «hemos llegado a la conclusión de que hay ciertos temas de Estado, como el terrorismo y las autonomías, en los que podemos y debemos hablar». El presidente dijo igualmente que habían hablado de otros temas, también importantes, como el del empleo, en los que ha ofrecido dialogar para emprender acciones. Preguntado sobre si se encontraba cerrada ya la ronda de entrevistas, Calvo Sotelo señaló textualmente: «Yo tengo que seguir las consultas siempre».

Por su parte, Carrillo indicó que había explicado al presidente su opinión de que un Gobierno minoritario no puede hacer frente a la situación grave por la que atraviesa España. «Consideramos que es imprescindible ir hacia un Gobierno de amplia base con el PSOE».

El líder comunista manifestó que Calvo Sotelo le había repetido su conocida opinión sobre el Gobierno monocolor. «Calvo Sotelo me ha planteado algunos temas tales como el terrorismo, y yo le he planteado otros en los que puede haber cierto entendimiento, como las autonomías y el paro y le he planteado la necesidad de democratizar el aparato del Estado y preservar las libertades».

Carrillo indicó más adelante que en general se han mostrado de acuerdo en que esos temas pueden ser explorados en dos mesas distintas: una mesa en la que se sienten los partidos políticos y otra las Centrales sindicales, los empresarios y el Gobierno, para abordar el tema del empleo. «Nosotros hemos quedado de acuerdo en que iremos a esas mesas y en que haremos todo lo posible para afrontar los problemas con eficacia, e insisto en que no pensamos que el actual Gobierno dé el paso específico para afrontarlos».

El señor Carrillo informó que también habían abordado la necesidad de transmitir al pueblo español un mensaje de seguridad para el país, y pidió que el Gobierno les explicase a los líderes políticos de los partidos ciertos aspectos internos del Estado «para poder decir a nuestros partidos que las cosas van por buen camino».

«He planteado la necesidad —dijo Carrillo— de extender el subsidio de paro a los trabajadores agrícolas, y Calvo Sotelo me ha respondido que el Gobierno está en ello y que tendrá muy pronta solución».

Finalmente preguntado como definiría la entrevista, el líder comunista manifestó: «Para mí indica una buena voluntad por parte de Calvo Sotelo y al mismo tiempo, hay una distancia clara entre lo que hace falta hacer y lo que puede hacer. He dicho al jefe del Gobierno que nosotros seguiremos obrando para que exista un Gobierno sólido, porque, o existe un Gobierno parlamentariamente fuerte, o el Gobierno fuerte vendrá de otra manera».

CON MIEMBROS DEL GRUPO PARLAMENTARIO

Madrid (Efe). — El presidente del Gobierno, se ha entrevistado esta tarde, tras finalizar su encuentro con Santiago Carrillo, con el portavoz del grupo parlamentario centrista del Congreso, Miguel Herrero y Rodríguez de Miñón y con otras personalidades del grupo parlamentario centrista.

Aunque de manera oficial no se ha dado a conocer lo abordado en estas entrevistas, fuentes centristas han indicado a «Efe» que se ha dado a conocer lo abordado en estas entrevistas, fuentes centristas han indicado a «Efe» que se ha estudiado la situación creada en el grupo parlamentario con motivo de la discusión en dicho grupo del proyecto de Ley de Divorcio.

CONSEJOS QUINCENALES

Madrid (Efe). — El ministro de la Presidencia, Pío Cabanillas, ha manifestado a «Efe» que muy posiblemente el próximo viernes sea la última vez que el pleno del Consejo de ministros se reúne semanalmente, y que, tras la reunión del viernes, el pleno del Consejo de ministros se llevará a cabo con 15 días.

Indicó igualmente el señor Cabanillas que la Comisión Delegada del Gobierno para la Seguridad Ciudadana podría constituirse rápidamente, ya que con las reuniones quincenales del pleno del Gobierno las comisiones delegadas lo harán en períodos cortos de tiempo.

Informó igualmente que en la reunión general de subsecretarios y secretarios de Estado mantenida hoy se han estudiado principalmente temas de Hacienda, tales como el tratamiento de cuestiones fiscales como la declaración de la renta ya que, al parecer, se estudia una mecánica distinta de la llevada hasta ahora.

TRASLADO A LA MONCLOA

Madrid (Efe). — La familia de Leopoldo Calvo Sotelo se ha trasladado esta tarde al palacio de la Moncloa, residencia oficial del presidente del Gobierno, según ha sabido «Efe» en fuentes cercanas al presidente.

La familia de Calvo Sotelo ha trasladado algunos enseres personales al palacio de la Moncloa.

En un principio, el señor Calvo Sotelo y su familia eran partidarios de seguir viviendo en su residencia de Somosaguas, pero los servicios de seguridad les indicaron la conveniencia de su traslado a la Moncloa.

Leopoldo Calvo Sotelo está casado con Pilar Ibáñez-Martín y tiene ocho hijos.

LA BOLSA

Los Bancos vuelven a la carga

Madrid (Colpisa). — Particularmente los Bancos siguen viento en popa, en una sesión que ha ganado en aburrimiento a cualquier otra anterior. El volumen de negocio quedó reducido a límites desconocidos hasta llegar a los minutos finales en que aparecen los Bancos. Estos alegraron el ojo a la clientela con nuevas alzas entre cinco y seis enteros, que salía muy complacida con otra mejora de 0,99 en el índice general (a 113,08). Pero maticemos un poco más el alza bancaria. Los siete grandes daban un saldo comprador de 154.676 títulos, casi la totalidad correspondiente a la demanda de acciones del Banco de Santander, digamos que excepcionalmente atendida al 100 por ciento. Sólo Banesto y Central tenían saldo comprador entre los restantes, aunque escasa oferta en los demás.

Hay que resaltar los nuevos cuatro duros de alza en Dragados, cinco Zardoya Otis y 2,25 Cepsa (Petróleos). Escasísimo movimiento en eléctricas con diferencias imperceptibles, aunque Viesgo ganase 1,5. Los sectores netamente industriales muy pesados.

Al cierre sólo se escuchaban comentarios elogiosos para los Bancos.

JUSTO IRIONDO MENDIETA

(Información facilitada por el Banco de Santander).

MADRID

ACCIONES. — **Bancos.** — Santander, 327; Exterior de España, 258; Central, 332; Español de Crédito, 295; Hispano Americano, 277; Atlántico, 230; Popular, 333; Fomento, 165; Bilbao, 292; Vizcaya, 312; Urquijo, 181; Bankinter, 134; Bonos Bansander, 104.

ELECTRICAS. — Electra de Viesgo, 67; Eléctricas Reunidas de Zaragoza, 38; Fecsa, 1.000, 58,75; Fenosa, 54,75; Hidroeléctrica Cantábrico, 82,50; Hidroeléctrica Española, 66; Iberduero, ordinarias, 57,50; Saltos del Nansa, 167; Sevillana de Electricidad, 58,75; Unión Eléctrica Madrileña, 65,25.

VARIAS. — El Aguila, 43; Ebro, 280; Dragados y Construcciones, 150; Celsa, 63,25; Urbis, 20; General de Inversiones, 61; Cartisa, 185; Fibansa, 32; Ponferrada, 65; Campsa, 208; Tabacalera, 108; Bansaliber, 67,50; Energía e Industrias Aragonesas, 25,50; Explosivos, 25,50; Insular del Nitrógeno, 41; Española de Petróleos, 94; Fénix, 463; Hornos de Vizcaya, 9; Seat, 16,25; Citroën Hispania, 20,50; Auxiliar de Ferrocarriles, 67; Metalúrgica Santa Ana, 48,50; Fasa, 86; Española de Zinc, 75; Femsa, 19; Telefónica, 62,25; Carmosa, 83,50; Sniace, 23; Mobinter, 260; Galerías Preciados, 32,25; Ceivasa, 73; Banserfond, 41,13.

CUPONES. — Banco Popular, 164.

Banco de Santander

BOLSA — BANCA — CAMBIO

Espolón, 12.

Cebada y cemento a la URSS e Irak

Bilbao (Logos). — Están siendo embarcados en el puerto 18.000 toneladas de cebada con destino a la URSS y 24.000 de cemento en polvo con destino a Irak, en lo que se considera una reactivación del puerto, que ha visto sensiblemente aumentado el tráfico de mercancías en los últimos días.

La cebada con destino a la Unión Soviética es de procedencia española, así como 5.000 toneladas de trigo que fueron exportadas la semana pasada.

Presentado recurso de procesamiento contra Milans del Bosch

Madrid (Efe). — El coronel Salvador Escandell Cortés, defensor del teniente general Jaime Milans del Bosch, ha remitido hoy al Consejo Supremo de Justicia Militar el recurso contra el auto de procesamiento dictado por el juez especial con jurisdicción en todo el territorio nacional, José María García Escudero, según ha sabido «Efe» en fuentes de la jurisdicción militar.

El teniente general Milans del Bosch fue procesado el pasado domingo por un presunto delito de rebelión militar y permanece en prisión preventiva en el Regimiento de Artillería número 13 de Getafe (Madrid).

Lea siempre

Diario de Burgos

BURGOS es cosa nuestra

SEIS CONDICIONES PARA EVITAR UN SEGUNDO GOLPE:

Terrorismo, unidad de la Patria, Bandera nacional, Constitución paro y definición clara de la política exterior

Expectativa no incondicional de los militares para ver si los políticos rectifican rumbos

Madrid (Colpisa). — Erradicación del terrorismo, autonomías dentro de la incuestionable unidad de la Patria, primacía absoluta de la Bandera, revisión y, entre tanto, cumplimiento de la Constitución, solución del problema del paro y, definición clara de política exterior y de alianzas, son las seis condiciones «sine qua non» para la viabilidad democrática, «para evitar un segundo golpe», según una encuesta realizada por el semanario «Sábado Gráfico» a lo largo de la semana pasada entre miembros de reconocida solvencia del estamento militar. Del cumplimiento de las seis condiciones concretas «depende la supervivencia de la democracia española».

Según el citado semanario, «existe una voluntad general de que las cosas no vuelvan a como estaban «antes de lo de Tejero». Añade que el «malestar es evidente a casi todos los niveles en el sector castrense. Es un descontento profundo y que abarca a amplios estadios de la actividad nacional: política. información, consideración social, emolumentos».

Señala el semanario que «prácticamente, desde que comenzó la transición, la clase política —salvo excepciones concretas— ha vuelto la espalda a las Fuerzas Armadas, se las ha desdeñado y hasta maltratado». Y dice que la inmensa mayoría de los militares siente que sus intereses específicos son ignorados por los políticos.

Indica que la reforma militar emprendida por el teniente general Gutiérrez Mellado fue bien acogida en principio, al igual que la llegada de Rodríguez Sahagún al Ministerio de Defensa. Pero al primer ministro civil se le reprochan muchas cosas. «Entre otras, haberse ocupado demasiado de los asuntos de UCD y de su imagen en el Parlamento y poco de representar en el Gobierno de forma adecuada los intereses de la clase militar. Existen serias suspicacias de que él se preocupó más de aparecer ante su partido y su gobierno como una especie de controlador y de vigilante de los Institutos armados que otra cosa. Y algunos aventuran que incluso intentó vender esta imagen durante la crisis provocada por la dimisión de Adolfo Suárez para postularse como sustituto, con la pretensión de que las Fuerzas Armadas, con él, no causarían problemas.

Se rechaza, generalmente, su «Informe general», de Diciembre de 1980, calificado de «absurdamente triunfalista». Y se le echa en cara el profundo desconocimiento que demostró ante sus representados en el Gobierno al aceptar inicialmente que se plantease el reingreso de los expulsados por pertenecer a la UMD y que se pusiese en duda el carácter militar de la Guardia Civil».

EXPECTACION POSITIVA

Opina «Sábado Gráfico» que existe una expectación positiva sobre la gestión de Leopoldo Calvo Sotelo y del nuevo ministro de Defensa, Alberto Oliart. La clase militar, sigue el semanario, observa una concienciación en la clase política, tras el 23 de Febrero, que está produciendo una reacción positiva en un sentido nacional.

«Por primera vez —añade se ha escuchado en bocas como la de Carlos Garaicoechea, presidente del Gobierno autónomo vasco, la palabra España; Luis Solana, diputado del PSOE, habla y escribe cartas como si se estuviese preparando, lleno de espíritu y vocación, para el ingreso en la Academia Militar; Santiago Carrillo grita ¡Viva España! y promete fidelidad al Rey, al tiempo que hace unas declaraciones a «Le Monde» que «le hubieran colocado en el lado nacional hace cuarenta años»; UCD retira su apoyo a los expulsados de la UMD y acelera el proyecto de Ley sobre uso de la Bandera y de los términos Nación, nacional y nacionalidad; el presidente Calvo Sotelo habla de la NATO y de Rusia como al militar español le gusta tratar de ambas y se traslada a Vascongadas para orar ante el cadáver de un comisario asesinado por ETA, demostrando con su gesto la disposición para luchar contra el terrorismo y acabar con él».

Más adelante se señala que los militares tienen la sensación de ser permanentemente maltratados de palabra y obra, salvo por aquellos medios y organismos procedentes del franquismo. Tienen muy claro y acendrado los militares al amor por cuanto es España y la quieren ver unida y occidental.

Sobre la figura del Rey, su jefe supremo, al que acatan y obedecen, se sienten, en general, orgullosos y satisfechos de su actuación durante y tras los acontecimientos del 23 de Febrero; «por ella en si y porque ha sido la primera vez desde que comenzó su reinado que recibieron órdenes directas de él, que cumplieron con espíritu y máximo sentido de la disciplina. Temen por su desgaste política y responsabilizan a los políticos de que, por sus errores y sus carencias, el Soberano haya tenido que hacer política activa».

Termina el semanario diciendo que «aunque tal vez no se está en «democracia vigilada», si existe por parte de los militares —o de buena parte de los militares— españoles una expectativa no incondicional para ver si los políticos hacen o no examen de conciencia tras el 23 de Febrero y se rectifican rumbos inadmisibles que ponen en peligro la existencia misma de la Patria».

LOS ORGANISMOS OFICIALES DEBEN A LA TELEFONICA MAS DE 4.000 MILLONES DE PESETAS

Madrid (Efe). — La deuda de los organismos oficiales a la Compañía Telefónica Nacional de España supera los 4.000 millones de pesetas, según ha trascendido a «Efe» en fuentes fidedignas.

Las mismas fuentes han señalado que la Telefónica ha intentado por todos los medios cobrar estas deudas y que cada vez es más difícil saldarlas.

Los organismos oficiales que más deudas tienen con Telefónica son los siguientes:

Del Ministerio de Cultura: Radio Televisión Española.

Del Ministerio de Transportes y Comunicaciones: RENFE y Correos.

Del Ministerio de Justicia: Un buen número de Juzgados.

Ministerio de Defensa.

Ministerio de Educación.

CIEN MILLONES VALDRA UNA OBRA DE PICASSO

Madrid (Logos). — Unos cien millones de pesetas se espera que alcance una naturaleza muerta de Picasso en la subasta de pintura impresionista y moderna que se celebrará en la Galería «Sotheby» de Londres el próximo día uno de Abril. Asimismo, se incluirán otras dos obras inéditas del pintor español con unas valoraciones de entre los diez y dieciséis millones de pesetas.

Esta naturaleza muerta la constituye un gran óleo cubista fechado por Picasso en 1919 y titulado «Vaso, ramo, guitarra y botella». El cuadro «La lectura», que también entrará en la subasta, es un retrato abocetado de una joven, la señorita Paca, un pastel de colores vivos, vestida con un traje amarillo y un perro a sus pies y que fue ejecutado por Picasso en la primavera de 1901, en Barcelona.

¡¡ESTA ES LA CITA QUE MAS LE INTERESA!! para vivir en la mejor zona de

ARANDA DE DUERO

edificio «El Frontón»
C/ San Francisco, 43 y 45
PISOS 3 y 4 Dormitorios
PROTECCION OFICIAL GRUPO 1.º

DESDE 500.000 ENTRADA
Facilidades 12 años

Además, todos ellos con armarios empotrados, 2 baños completos, calefacción y agua caliente central, carpintería interior en madera barnizada y exterior de aluminio, aislamiento térmico en fachadas y medianerías, antena colectiva de UHF, VHF y FM, ascensores de dos velocidades con puertas en cabina, persianas enrollables, plazas de garaje y un detalle muy importante UN GRAN LOCAL PARA LA COMUNIDAD, TOTALMENTE TERMINADO.

INFORMACION Y VENTA en el PROPIO EDIFICIO

Construye: BEYRE, S.A. Promueve: Construcciones ARTECO, S.A.

Viviendas Protección Oficial Exp. núm BU-GI-37/79 cantidades s/c. Ing en C.A.M.P. del Circ. Cat. Obreros 1054-7, garantizadas por ASEFA Pol. 10.778

Carmen Echave fue el "ángel" del Congreso en la larga noche del golpe de Estado

Carmen Echave, de treinta y seis años, es médico. Trabaja en la clínica Francisco Franco y, al margen de su labor profesional, dedica una buena parte de su tiempo libre a la política, ayudando al vicepresidente del Congreso, Modesto Fraile, en el propio Congreso de los Diputados.

Cuando el día 23 de Febrero la Guardia Civil irrumpió en el Parlamento, Carmen Echave estaba en la tribuna de público, junto al ex-presidente de las Cortes, Antonio Hernández Gil. Carmen Echave atendió en el fragor de los disparos a Hernández Gil. Era el primer atendido de una larga serie de enfermos y lesionados que en la larga noche del golpe pasaron por las manos de Carmen Echave.

LIBERTAD DE MOVIMIENTOS

Carmen Echave nos contó en el propio Congreso cómo fue su gran aventura humana en la noche del golpe de Estado: «Como no entendía nada de graduaciones pregunté a todo el mundo qué quién mandaba allí. Cuando llegué a Tejero le dije lo que necesitaba y que había gente que requería asistencia médica urgente».

—¿Qué ocurrió entonces?

—Pues que me dijo que podía moverme por donde quisiera y tener cierta independencia. La verdad es que pude moverme por todas partes, aunque algunas veces tuve que aguantar impertinencias y malos modos.

ELOGIOS

Cuando la trágica noche terminó, los diputados buscaron a Carmen Echave para agradecerle sus atenciones. Durante toda la noche había velado por la salud de todos los que estaban en el Congreso.

«Atendí a todos, a diputados y a guardias civiles porque mi labor allí era la de un médico, una labor humanitaria, aunque procuré pasar a los diputados todas las noticias que pudieran reconfortales, así como alimentos y bebidas».

Carmen Echave es bilbaína de adopción porque nació que ser evacuado con una grave afección cardíaca y en Madrid. Como premio a su labor va a serle concedida la Cruz de Sanidad:

«Hubo casos realmente graves. Un guardia civil tuvo que ser evacuado con una grave afección cardíaca y otro sufrió un ataque epiléptico. Entre los diputados los más graves fueron Faustino Muñoz y Gabriel Cisneros y otros que estaban en tratamiento médico».

—¿Cómo conseguiste las medicinas?

—Pues cuando el general Armada estuvo dentro le di una lista con medicamentos y a los pocos minutos me los trajeron. Con ellos pude atender a los enfermos.

Desde esa noche, el Congreso tiene un «ángel», Carmen Echave.

ANTONIO MARIA HERRERO
(Europa Press).

Carmen Echave, fotografiada en el interior del Pala cio del Congreso. — (Foto EUROPA PRESS)

DON FEDERICO DE ONIS

Por Germán ARCINIEGAS

TRABAJE con don Federico, en Nueva York, quince años, y treinta tuve tratos con él desde que le conocí hasta su muerte. Nacido y criado en Salomanca a la sombra de Unamuno. Parecía rabiosamente apegado a la raíz de su tierra. Cuando por necesidades académicas hablaba inglés, lo hacía con el más audible acento castellano. Era la España irreductible. Por singularidad creyó en la América española como ningún otro español lo había hecho. En la Casa Hispánica colocó un busto de Rubén Darío, y descubrió a Gabriela Mistral y la lanzó, sorprendiendo a los propios chilenos.

Fui a verlo algunas veces a Newburg, donde tenía un pedazo de tierra que cultivaba con pala y azadón. Teníamos los profesores de español, una vez al año, el acto solemne de recordar a los escritores de nuestra Lengua muertos en los doce meses anteriores. Don Federico nos dejaba los menores, y él hacía el elogio del más grande para cerrar la sesión. Una vez la lista era escasa. No encontrábamos notabilidades. Don Federico nos dijo: No se preocupen por mí, y escojan como quieran. Salimos, cada uno con lo que pudo, y llegó el turno a don Federico. Comenzó así «Esta tarde encontr éen dificultades a los profesores porque hemos tenido «un mal año». Como en las cosechas. Unas veces con el peso de los racimos se desgajan los viñedos; otras veces, nada. La escasez de muertos ha sido esta vez lamentable. Yo voy a hablarles de los que han debido morirse y no se han muerto...» Y haciéndonos los elogios de Baroja, Azorín, Benavente... oímos una lección inolvidable.

Durante veinte o más años. De Onis dictó siempre un curso sobre Cervantes, siempre distinto. No repitió jamás. Y lo hacía siempre en esa forma salvaje y erudita, fascinante. Unamuno le hubiera envidiado. Hacer lecciones de este tipo en España tendría gracia. Lo importante era clavar en tierra gringa palabras como estandartes. Don Federico lo hacía a la manera de un conquistador. Como si su pedazo de tierra en Newburg estuviera en el corazón de Castilla. El día en que, jubilado, tuvo que salir para Puerto Rico, Castilla peregrina se fue de Columbia University.

Mientras en Estados Unidos no hubo Academia Española, él fue la Academia. Una academia singular en todo. Y una academia en el infierno. Que se afirme el español en tierra de habla inglesa es el mayor atrevimiento imaginable. Don Federico, cuando lo juzgó oportuno, creo que llegando a los 80, tomó el primer revólver que encontró en la casa y se disparó. En la sién. Murió sin haber dicho un O.K. en su vida. Acordándose siempre de un hidalgo que había nacido en un lugar cualquier de la Mancha, y de los que en la América española habían reverdecido su Lengua.

LA DIPLOMACIA, UNA FUNCION CADA VEZ MAS PELIGROSA

A los continuos secuestros, hay que agregar los vaivenes de la política de los Gobiernos

Eward Korry, embajador americano en Chile en tiempos del presidente demócrata - cristiano Eduardo Frei y del socialista, Salvador Allende, fue acusado por el «New York Times» de haber colaborado estrechamente con la CIA para impedir que en 1970 Allende accediera al poder.

Por su parte el «Washington Post» le acusó de haber intentado desestabilizar el Gobierno de Etiopía, cuando era embajador en ese país, en tiempos anteriores a la existencia en Addis Abeba de un Gobierno pro - soviético. Estas acusaciones, imposibles de refutar aunque fuesen falsas, provocaron el ostracismo de Korri del Departamento de Estado durante siete largos años. Ahora, el discutido diplomático, espera mayor comprensión de Ronald Reagan.

RECTIFICACIONES TARDIAS

Los lectores del «New York Times», días atrás, pudieron leer un curioso artículo. En él se decía que si bien es cierto que la «Central Inteligence Agency» intentó impedir la llegada del marxista Allende al poder y que estos intentos contaron con la comprensión de Kissinger, no hay ninguna evidencia de que Korri tuviese alguna ingerencia en aquellas actividades. Según la revista «Times», el periódico más grande del mundo omitió aclarar que Ace Seymour, el escritor que publicó las más duras acusaciones contra el citado diplomático, está colaborando actualmente con él en su libro sobre Henry Kissinger. ¡Así es la vida!

Cuando Seymour pidió a Korry que le proporcionara información sobre Kissinger, la respuesta del diplomático fue amarga. Por qué habría yo de hacer tal cosa por un hombre que me ha atacado y calumniado Pero, Ace Seymour Hersh, ganador del premio «Pulitzer», le ofreció a Korry rectificar sus acusaciones ya que se había convencido de que eran «parcialmente falsas» o- rry le pidió que pusiese eso por escrito y ahí nació la «mea culpa» del New York Times, a petición del propio Hersh, y la versión de Korry se publicó en la primera página del citado periódico. El mayor desmentido a sí mismo que jamás había salido en las prestigiosas columnas del matutino de Nueva York.

Mientras todos estos acontecimientos sucedía, Hersh, según propia confesión, intentó convencer a Korry de que le proporcionara datos sobre su trabajo en los servicios secretos a lo que el diplomático se negó en redondo por razones de principio. Korry no deseaba más publicidad sobre su persona. Había sido interrogado por varios funcionarios sobre sus actividades en Chile y Abisinia, buscando una víctima propiciatoria. Su único defensor fue Joe Trento del «News Journal» de Wilmington, Delaware, un pequeño diario local.

La democracia y la libertad de Prensa tienen innegable va lor en [illegible] de los seres humanos [illegible] también tiene una pequeña [illegible] repartida, la imposibilidad [illegible] de algunos políticos o diplomáticos atacados de poder [illegible] las cosas con rapidez. [illegible] Korry ha dicho, sin amargura: «Yo siempre creí en la libertad [illegible] ahora me ha llegado la [illegible]».

OTRO ASPECTO DE ACTUALIDAD

En [illegible] todo del muro se nos [illegible] en la actualidad el [illegible] de otro diplomático [illegible] en apuros. White, que [illegible] su puesto como embajador [illegible] El Salvador, ha sido acusado de informar mal a su Gobierno sobre la realidad del país en que está acreditado. Según Haig y Haig, White exagera las condiciones de represión y falta de respeto a los derechos humanos que existen en esa república centroamericana. Mientras Haig se propone probar la intervención soviética, cubana, nicaragüense y costarricense a favor de la guerrilla salvadoreña, White insiste en su teoría de que la materia en El Salvador es la que ha provocado la rebelión y que el oportunismo y expansionismo soviético no hace otra cosa que aprovecharse de las circunstancias en su beneficio pero que no se puede acusar a ningún país de ser culpable de cien años de explotación de las Repúblicas Centroamericanas.

No cabe duda que el oficio de diplomático se está tornando peligroso. A los continuos secuestros y tomas de representaciones diplomáticas hay que agregar los vaivenes de la política de los Gobiernos. La vieja y sólida institución de los «funcionarios de carrera» está dejando paso a una diplomacia circunstancial y típicamente política.

C. C.
EFE)

Lea siempre
Diario de Burgos
BURGOS es cosa nuestra

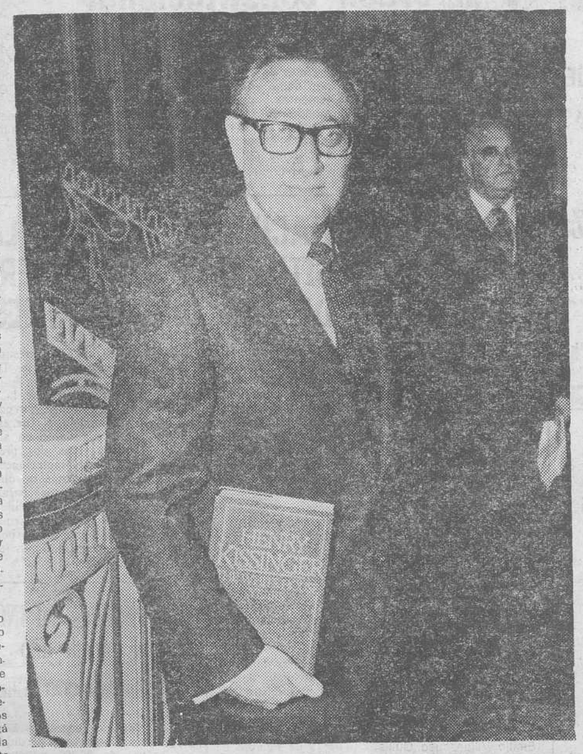

Según el prestigioso «New York Times», Henry Kissinger estaba enterado y contaba con su beneplácito la CIA al intentar impedir la llegada de Allende al poder en Chile. (Foto EFE)

LA IMPARABLE ESCALADA DE LOS PRECIOS

Un informe hecho público en estos días revela que los artículos y servicio de lujo en España han elevado sus precios en los últimos cinco años en una proporción que, en muchos casos, está por encima del 200 por ciento. El güisqui, los cigarros habanos, las pieles, los automóviles, los yates y el alojamiento en los singulares hoteles para multimillonarios han elevado su precio, al menos, en cuatro veces lo que entonces costaba. Y a mí no me parece mal.

A los multimillonarios parece que tampoco les ha afectado mucho. «¡Vaya por Dios», dirán a lo sumo, «¡otra vez tendremos que subir el petróleo». Y aquí paz y después gloria. Porque a los consumidores de este tipo de artículos y servicios no les resulta muy difícil darle un estirón a su particularísimo presupuesto.

EL CHIVAS Y EL ROLLS POR LAS NUBES

Como ejemplo de lo que han subido estas cosas valga decir que el próximo modelo de automóvil de la marca Rolls - Royce, que será conocido como el «Silver Spirit», va a costar la friolera de dieciséis millones de pesetas Su hermano cinco años mayor, el «Silver Shadow», costaba en 1975 cuatro millones y medio de pesetas. ¿Qué no habrá quien lo compre? ¡Quia! Hay colas como siempre las [illegible] habido, para hacerse con un [illegible].

Otra [illegible] será a la hora de presupuestar las subidas de los salarios populares, que entonces el dinero cuesta mucho más trabajo [illegible] rio, y en este sector si es [illegible] se nota la crisis. Pero no [illegible] las alturas. ¡Tuviera que ver [illegible] güisqui más señorial de [illegible] conocidos, el Chivas Regal, [illegible] también se le han subido los [illegible] a la cabeza La botella [illegible] en 1975 costaba 1.000 pesetas [illegible] le ahora por cerca de las [illegible] 0 y los cigarros puros no [illegible] mos. Un Montecristo ha doblado [illegible] su precio en el solo espacio [illegible] cinco años de 110 pesetas [illegible] pasado a costar 220. Un [illegible] de seda natural, que cost[illegible] entonces 16.000 pesetas, ha pasado a valorarse en 39.500 y un mechero de oro Dupont, que estaba en 1975 en 8.700 pesetas pasa a costar ahora 17.000 Y no digamos los hoteles: una noche en el Ritz costaba en 1975 2.500 pesetas y hoy sale por la friolera de 9.000 pesetas.

INFLACION PARA TODO

Dice el informe que más que el alza de las materias primas, que también han subido lo suyo, el encarecimiento de estos artículos y servicios se debe sobre todo al encarecimiento de la artesanía, la escasez de determinada mano de obra especializada y circunstancias muy accidentales, como puede ser una mala cosecha de uva.

Así, efectivamente, si usted piensa adquirir una botella de un buen vino de Rioja, debe saber que la más cara —nadie sabe exactamente por qué— es la correspondiente a la cosecha de 1970. En una misma marca puede darse que mientras la botella de 1970 sale por 400 pesetas, la de 1972, sólo cuesta 250. Pero si la toma en un restaurante cualquiera de las dos botellas no le costará menos de 800 pesetas. Aquí ya no influye la cosecha, sino la «artesanía», la «mano de obra especializada» que convierte, sabe convertir, veinte duros en cuarenta, lo cual, como se comprende fácilmente, tiene un mérito enorme y debe pagarse a su justo precio.

Otra cosa son los hoteles de tres estrellas en una estación invernal como Candanchú Allí puede usted pasar una semana en régimen de pensión completa por el mismo precio que una sola noche en el Ritz Todo según el informe citado No debe ser la materia prima, sino la mala cosecha de uva. Es definitivamente lo de la mano de obra especializada.

Pero en otros hoteles de zonas muy turísticas, como los de la costa del Sol, el precio puede variar según el color del pelo del cliente. Si es rubio, por ejemplo y su piel sonrosadita, el alojamiento le costará la mitad o la tercera parte que si el cliente tiene la piel morena y el pelo negro azabache. ¡Cosas de la artesanía!

LAS OTRAS SUBIDAS DE PRECIO

Saliéndonos del mundo del lujo, los mecheros Dupont y los Rolls Royce, donde confieso que no me muevo con facilidad, las subidas de precios también se han producido y se producen cada día de las formas más extrañas. Por ejemplo, si el litro de leche subetres pesetas; el café con leche, el cortado y el café solo en un bar de cuarta sube cinco. Lo que dice el informe a que aludimos: influencia de la mano de obra especializada y encarecimiento de la artesanía.

Pero si los salarios no suben este año más del diez por ciento, según la norma que parecen haber concertado las empresas, el teléfono debe subir el catorce, la luz el doce y la gasolina el 33 Es la forma más rápida de contener la inflación, que es la diferencia en menos de la demanda sobre la oferta.

Está clarísimo que con estas medidas que, si la gente no tiene dinero para comprar, la demanda bajará y consecuentemente la inflación dejará de crecer, o quien sabe, hasta puede que baje

Un problema de enorme realidad a imponer en los exámenes de todos los escolares del país, aparte de la subida del café en los bares relacionada con la subida de la leche, es la del vino. Si una botella de vino común cuesta en el supermercado 46 pesetas y el chato del mismo caldo sale en una taberna cualquiera por veinte, cuánto ganará el tabernero en la venta de una botella de la que salen diez chatos, si además ha añadido al vino dos tercios de agua del grifo, cuyo metro cúbico sale a unas treinta pesetas de media.

ORDEN, SEÑORES, ORDEN

Bien está lo de la economía libre de mercado y lo del dejar hacer y dejar pasar, pero no tanto. Al final va a resultar que por chuparse el dedo simplemente —que es lo que piensan los taberneros, los cafeteros, los telefónicos y demás que estamos haciendo el resto de los españoles—, que por eso sólo nos cobrarán un importe sobre el valor añadido, ya que el dedo chupado puede engrosar al amo y eso habrá que pagarlo a alguien que descubrió el invento.

Bien está lo de la subida de los abrigos de pieles, los Rolls-Royce, los mecheros Dupont, las botellas de Chivas, los Montecristos y el alojamiento en el Ritz, aunque al final lo paguemos entre todos los que no podemos ver subir nuestro sueldo lo mismo que el coste de la vida.

Pero eso siempre será menos que la diaria tomadura de pelo de los que venden artículos y servicios para la modesta condición de «alondras» Que así no se acaba con la inflación. Si acaso se acabará con las enfermedades cardiovasculares, ya que ni el vino, ni el café, que tanto dicen que influyen estarán al alcance de nadie

MANUEL MARIA
(EFE)

El Rolls-Royce sube vertiginosamente de precio. — (Foto [illegible]EL-EFE)

SER VIEJO ES UN PRIVILEGIO

Por Elvira MARTIN

ES un privilegio, en primer lugar, haber llegado a la vejez cuando tantos otros han caído por el camino. Es un privilegio haber superado la lucha por la vida, tener los hijos independientes y muchas veces los nietos en la Universidad o ya trabajando. Es un privilegio no tener la ansiedad de llegar más lejos en el camino de nuestras ambiciones y poder reposar en cualesquiera que sea la cima alcanzado contemplando serenamente el camino recorrido.

Otro privilegio que hace a los viejos muy atractivos es que ya no se molestan más en fingir, no pretenden aparentar nada, no les interesa parecer una personalidad diferente a la suya real: son lo que son y como son y nada más.

Naturalmente sólo es placentero tener una edad avanzada cuando se disfruta de buena salud, pero sin salud todas las edades son penosas. Un viejo puede ser muy agradable si es inteligente y conserva su mente despierta y fresca, pero esto es igual en cualquier edad, una mente torpe o adormilada nunca es grata.

Lo importante para toda persona anciana es tener plena conciencia de que es un ser privilegiado y no dejarse abatir por la soledad, la ingratitud —a veces de las personas más queridas— ni cultivar el recuerdo de las desgracias que la vida pueda haberle deparado. La vida se compone de un breve presente y muchos recuerdos; es importante acumular y rememorar los buenos, revivirlos en la imaginación evitando la depresión de los pensamientos sombríos y las ideas negativas.

No hay que amargarse cuando se tropieza con la incomprensión y aún el rechazo de algunas gentes a quienes horroriza la vista de la vejez. La vana actitud de esos jóvenes no debe afectar, porque la estupidez humana sólo debe tomarse con humorismo. Recuerdo el caso de una señora de edad, muy ingeniosa, que se encontraba sola en una cafetería cuando escuchó a unos jóvenes sentados en una mesa contigua que hacían comentarios malignos sobre los ancianos. La señora se acercó serenamente a ellos preguntándoles: «Díganme, muchachos ¿están ustedes pensando en cometer suicidio»? «Ciertamente no», contestaron ellos. «Pues para evitar la vejez sólo hay esa alternativa, y piensen que sólo algunos privilegiados entre ustedes llegarán a la ancianidad».

A los jóvenes les cayó tan simpática esta señora que la invitaron a su mesa y desde aquel día no volvió a sentarse sola en el café; siempre alguno de aquellos muchachos la acompañaba disfrutando de su conversación ingeniosa.

Son muchos los ancianos que conservan una mente ágil y la experiencia de los años añade interés a su conversación. La senilidad no afecta a muchos, no es una condición impuesta por la edad, es una anormalidad fisiológica, una enfermedad.

En cuanto a la belleza, no es un atributo exclusivo de la juventud; en todas las edades existe belleza y fealdad. Hay ancianos con gran belleza en cuyos rostros la vida ha marcado rasgos reveladores de un pasado interesante lo que le confieren gran personalidad ¿quién puede negar la majestuosa belleza del Moisés de Miguel Angel?

Hay países, como China, donde se reverencia la vejez; otros como Estados Unidos, donde se discrimina a los ancianos y existe el prejuicio de que la vida se termino a los 65 años. Pero esta actitud está cambiando, como lo demuestra el hecho de que, por primera vez en la historia de este país, se acaba de elegir un presidente que está al borde de los 70 años y aún se habla de su posible reelección.

En Europa la actitud hacia los ancianos es intermedia. Churchill se retiró de la política activa cuando tenía 80, Adenauer gobernó Alemania Occidental con la aprobación general de su pueblo hasta edad muy avanzada y los Papas no se jubilan nunca; siguen a la cabeza de la Iglesia Católica hasta el fin de sus vidas.

Un joven e inteligente estudiante de filosofía, quien busca a veces la compañía de los viejos, me dijo: «A mí no me importa nada la edad de las personas, lo que me interesa es el trato con gentes con las cuales es posible cambiar ideas sinceramente y sin pretensiones. Esto es lo que con frecuencia encuentro en el trato con los ancianos».

EXCMO. AYUNTAMIENTO DE BURGOS

CURSOS CULTURALES

SEMANA CULTURAL EN LA BARRIADA YAGÜE

CON LA COLABORACION DE VECINOS DE DICHA BARRIADA

HOY, JUEVES, 12 DE MARZO

DIAPOSITIVAS DE JULIAN PEREZ LOPEZ

Sobre el destierro del Cid

HORA: 8,30 de la tarde.

LUGAR: Colegio Aurelio Gómez Escolar, (Caja de Ahorros Municipal) Ctra. Nueva.

EL NUEVO JOHN DEERE 1140

Un tractor de 56 CV DIN* con las características de los grandes. Pídanos información.

Usted puede disfrutar de una nueva transmisión sincronizada que le permitirá realizar cambios sobre la marcha sin detener el tractor. Dispone también de una nueva acción de blocaje del diferencial así como de mayor capacidad de elevación en las barras de enganche y mayor potencia hidráulica en las tomas de control remoto. Visítenos lo antes posible y le informaremos detalladamente.

*52 CV homologados

Potentes ...y a tiempo

JOHN DEERE

Más trabajo en menos tiempo.

ATDC 36123 ES

EMILIO GIL PERALTA Y CIA., S.R.C.
Plaza Doctor Albiñana, 1 Tels. 208941-206837 BURGOS
AGRICOLA DEL DUERO, S.A.
Polig. Indust. ALLENDEDUERO Parcela 51 - (Apartado 167) Tel. 503354 ARANDA DE DUERO (Burgos)
BRAULIO GARCIA PEREZ E HIJOS
(Cruce de la Estación) Tel. 161069 VILLAQUIRAN DE LOS INFANTES (Burgos)
AGROTECA, S.A. Avda. de Castilla la Vieja, s/n. Tel. 110866
MEDINA DE POMAR (Burgos)

El Consejo Superior del Ejército reitera su lealtad a S. M. el Rey y al orden constitucional

Madrid (Efe). — A las cuatro y media de la tarde, aproximadamente, ha comenzado la reunión del Consejo Superior del Ejército, presidida por el ministro de Defensa, Alberto Oliart.

Es la primera ocasión en que el señor Oliart, tras su designación como titular de Defensa, preside la reunión de este alto organismo del Ejército de Tierra.

MANDOS ASISTENTES A LA REUNION

Madrid (Efe). — El ministro de Defensa, don Alberto Oliart; 18 tenientes generales y un general de división que actúa como secretario, son los componentes del Consejo Superior del Ejército, que permanecen reunidos desde las cuatro de esta tarde en el cuartel general del Ejército, según ha sabido «Efe» en fuentes competentes.

A la reunión, cuyo orden del día es «confidencial», asisten las siguientes personalidades:

Ministro de Defensa, Alberto Oliart, y tenientes generales José Gabeiras Montero, Pedro Merry Gordon, Antonio Delgado Alvarez, Guillermo Quintana Lacacci, Francisco Mendivil Oliver, Antonio Pascual Galmes, Ricardo Arozarena Girón, Jaime Lluch Colomina, Manuel Fernández Posse, José Vega Rodríguez, Angel Campano López, Manuel de la Torre Pascual, Jesús González del Yerro, José Morillo y Galcerán, Luis Polanco Mejorada, Luis Alvarez Rodríguez, Antonio Elícegui Prieto, Tomás de Liniers Pidal y Emilio Villaescusa Quilis.

También asiste a esta reunión el general de división Miguel Fontenla Fernández, que actúa como secretario del Consejo Superior del Ejército.

EL CONSEJO REITERO SU LEALTAD AL REY

Madrid (Efe). — El Consejo Superior del Ejército de Tierra ha acordado por unanimidad en su reunión de hoy reiterar su lealtad a Su Majestad el Rey Don Juan Carlos, a la Constitución y a las instituciones democráticas.

A las cuatro y media de esta tarde, tras almorzar todos sus miembros con el ministro de Defensa, como es tradicional, ha tenido lugar la sesión plenaria y ordinaria del Consejo Superior del Ejército de Tierra.

En un comunicado facilitado por la Oficina de Información, Difusión y Relaciones Públicas del Ministerio de Defensa, se informa que la reunión se inició con unas palabras de salutación del nuevo titular de Defensa a los miembros del Consejo y la afirmación del señor Oliart de dedicar todo su esfuerzo para el mejor futuro de las Fuerzas Armadas

A continuación se trató el «orden del día» que ha sido completamente normal y relativo a clasificaciones, ascensos honoríficos, asistencias a cursos, etc.

Después de ser considerado el orden del día —añaden las mismas fuentes— el teniente general presidente, general jefe del Estado Mayor del Ejército, hizo al Consejo una exposición detallada del desarrollo de los hechos acaecidos los días 23 y 24 de Febrero, respetando siempre los datos que ya constituyen parte del secreto sumarial.

Concluyó la sesión con el acuerdo unánime del Consejo de reiterar su lealtad a S. M. el Rey, la Constitución y las instituciones democráticas.

El ministro de Defensa asiste y preside las sesiones del Consejo cuando lo cree conveniente ,sin estar presente en las votaciones.

El Consejo Superior del Ejército de Tierra lo componen como vocales natos los tenientes generales con mando en Capitanía, como vocales eventuales los tenientes generales que han sido jefes del EstadoMayor del Ejército, y como vocales accidentales los generales que por la índole de los asuntos a tratar se considera conveniente citar.

El secretario del Consejo es de nombramiento ministerial y, aunque no sea preceptivo, últimamente ha coincidido con el general segundo jefe del Estado Mayor del Ejército.

HACIENDA ESTUDIA LA SITUACION FINANCIERA DE LAS DIPUTACIONES

Madrid (Colpisa). — El ministro de Hacienda, Jaime García Añoveros, recibió en la tarde de ayer al presidente de la Mancomunidad de Diputaciones de régimen común, don José Sánchez Faba, a fin de analizar conjuntamente la situación financiera de dichas Diputaciones.

En el transcurso de la reunión se consideraron las fórmulas de posible utilización para adecuar, en la medida necesaria, los ingresos de las Diputaciones a las previsiones inicialmente establecidas. Dichas fórmulas serán analizadas con la máxima urgencia a fin de adoptar las decisiones oportunas en el más breve plazo posible.

Mientras tanto el ministro de Hacienda, de conformidad con el ministro de Administración Territorial, ha decidido dejar en suspenso la aplicación de la orden ministerial de 19 de Febrero de 1981 en la parte referente a las previsiones de ingresos a las que las Diputaciones habrían de ajustar sus presupuestos para 1981.

La decisión fue tomada el martes, en la entrevista que mantuvieron el ministro de Hacienda y el presidente de la Mancomunidad de Diputaciones de régimen común, José Sánchez Faba, presidente de la Diputación de Granada.

De esta forma queda en suspenso la polémica surgida a raíz de la publicación de la citada orden ministerial que, suponía un recorte presupuestario en la cuota por habitante, de 749 pesetas lo que podría conducir a plantear un déficit de 30.000 millones de pesetas en los presupuestos para este año de las Diputaciones.

La reacción ante la aparición de la orden por parte de las Diputaciones fue tajante. Según expusieron en anteriores entrevistas, los presidentes de las Diputaciones estaban dispuestos a no elaborar los presupuestos para este año e incluso a dimitir si cuando menos Hacienda no asignaba una cuota similar a la del año pasado más «el coste de vida».

Pérdidas del INI el pasado año

Casi 58.000 millones

Madrid (Logos). — El grupo INI tuvo unas pérdidas en 1980 de 57.707 millones de pesetas y unas amortizaciones de 66.015 millones lo que arrojan un «cash-flow» positivo de 8.308 millones de pesetas. Diez empresas del INI suponen unas pérdidas globales de 74.500 millones y sólo entre seis de éstas suman más pérdidas que el volumen total de pérdidas del grupo. En cambio el INI «holding» propondrá al Consejo de administración unos beneficios de 440 millones de pesetas con una cifra de amortización de 441 millones.

Estas cifras, provisionales han sido adelantadas por el presidente del Instituto José Miguel de la Rica, y el director financiero, Fernando Rubio.

Hoja de calendario

EL VIAJE DE FELIPE GONZALEZ

Madrid (Colpisa). — Más que en otros extraños aspavientos en los que el poder y la oposición cierran alianzas antinaturales, en el actual viaje de Felipe González a diversos países europeos se cifra la verdadera cooperación que habría de darse entre las principales fuerzas políticas del país en los asuntos de Estado.

Ya era hora de que se viese con claridad que los intereses nacionales en materia de política exterior y en una democracia avanzada en la que todos los partidos, bien el poder, bien con posibilidades de alcanzarlo, tienen una alineación occidental, han de ser defendidos sin distinción de colores ni de ideologías concretas.

En el caso del PSOE, tropezamos aquí con la negativa de este partido a la integración de España en la Alianza Atlántica, negativa que no acaba de entenderse si no se fundamenta en algún interés estrictamente de partido y por lo tanto, revocable. No debe olvidarse que en la inmensa mayoría de los países que hoy forman la NATO están gobernando o han gobernado alguna vez los correligionarios de Felipe González.

Una de las garantías de continuidad democrática de España, es precisamente, la de su inserción en su contexto occidental, europeo y atlántico. De donde se dedúce que no debería haber en ello motivos de discordia sino todo lo contrario.

PEDRO VILLALAR

LAS CAMARAS AGRARIAS ANTE LA FIJACION DE PRECIOS AGRARIOS

Dicen que éstos tendrían que subir un 26,7 por 100

Madrid (Logos). — La Confederación Nacional de Cámaras Agrarias (CONCA) ha preparado un informe que recoge diversas consideraciones socioeconómicas que pueden servir de base en la negociación de los precios agrarios que acaba de comenzar en el FORPPA

En dicho informe se recoge, entre otros aspectos la variación de los precios en los gastos de fuera del sector durante 1980 que han crecido, como mínimo un 19,2 por ciento atendiendo a la estructura de costes oficial en 1970 Tomando como referencia una estructura más cercana a la realidad actual como la de 1979, el aumento real de los "impuestos" habrá sido del 20,78 por ciento destacando el crecimiento de los gastos de mecanización (51,14 por ciento más), el agua y la electricidad (22,53 por ciento) y los fertilizantes (21,95 por ciento), como consecuencia directa del mayor precio de los productos petrolíferos en 1980 que el año anterior.

Como extrapolación de este y otros datos para 1981, en el informe se afirma que, simplemente para mantener la renta de los agricultores, el precio de los productos agrarios tendría que crecer un 26,7 por ciento, suponiendo que los gastos de fuera del sector creciesen al mismo ritmo que en 1980. Esta previsión escandalosa a primera vista, se justifica porque en 1980, con un crecimiento de la producción final agraria del 7,9 por ciento (estimada) y un incremento del precio de los productos regulados del 8,51 por ciento, el incremento en precios de dicha producción final únicamente fue de un 5,83. Ello significa que o bien no se cumplieron efectivamente los precios aprobados para los productos regulados (lo que ha ocurrido en muchos casos) o que los productos no regulados se pagaron muy por debajo de los regulados, cosa que también ha ocurrido.

En definitiva, la necesidad de subir los precios un 26,7 por ciento deriva, de una parte, de la necesidad de recuperar la renta perdida en 1980 (año bueno o incluso muy bueno en cuanto a producción global del campo) y por otra, de los pesimistas pronósticos para 1981, consecuencia, fundamentalmente de la pésima climatología, que sitúan la producción final de este año de un 6,5 a un 10 por ciento por debajo de la del año anterior.

Los dirigentes de la Conca, entre ellos su presidente, José María Giralt han puntualizado, por otra parte, que incluso en el caso de que el precio global de los 19 productos agrarios regulados crezca de un 15 a un 20 por ciento, la repercusión de tal subida en el IPC no sería superior a un punto o punto y medio al cabo de 12 meses.

Vuelan en Guipúzcoa dos torres del tendido para la exportación eléctrica a Francia

Incidentes en el traslado de los restos de Monzón

San Sebastián (Efe). — Seis cargas, de aproximadamente 2 kilos de "goma-2" cada una, explosionaron en dos torres eléctricas de la empresa "Iberduero" en las inmediaciones del embalse Urkuli, término municipal de Arechabaleta (Guipúzcoa) causando daños valorados en unos 8 millones de pesetas.

Las torres, que sostienen una línea de 380 kilowatios. exportan electricidad a Francia, por lo que no quedó afectado el fluido eléctrico de Guipúzcoa. Dicha línea tiene origen en la localidad burgalesa de Barcina y una de las subestaciones en la localidad guipuzcoana de Itxaso.

INCIDENTES EN EL TRASLADO DE LOS RESTOS DE MONZON

San Sebastián (Efe). — Efectivos de la Policía Nacional han impedido esta tarde que la comitiva fúnebre con los restos mortales de Telesforo Monzón realizase el itinerario previsto y el furgón ha sido detenido en la localidad guipuzcoana de Pasajes, donde se han producido diversos incidentes

A las 4,35 de esta tarde, la comitiva fúnebre, formada por un centenar de coches con coronas e ikurriñas ha llegado al paso fronterizo de Irún, procedente de la localidad vasco francesa de San Juan de Luz.

En la frontera fue recibido por más de quinientas personas que dieron gritos de apoyo a la independencia del País Vasco y otros en recuerdo a Monzón, poco después de que el furgón fúnebre cumpliese los trámites aduaneros.

Efectivos de la Policía Nacional que se encontraban en el paso fronterizo indicaron a la comitiva que se dirigiese a la autopista.

En ese momento, el dirigente de Herri Batasuna, Miguel Castells mantuvo un enfrentamiento verbal con mandos de la Policía Nacional, mientras el furgón mortuorio intentaba marchar por el itinerario previsto.

Mientras tanto, en San Sebastián, unas mil personas que esperaban la llegada de la comitiva fúnebre y ante su tardanza, una vez conocida la noticia del desvío obligatorio, se manifestaron por las calles céntricas de la capital donostiarra.

El furgón mortuorio llegó a Pasajes hacia las seis de la tarde, y allí fue interceptado por la Policía Nacional.

Los organizadores de la comitiva y mandos de la Policía Nacional mantuvieron conversaciones en orden a que se permitiese el itinerario previsto con anterioridad.

Numerosas personas fueron concentrándose alrededor de los vehículos policiales y el furgón mortuorio por lo que hubo que llamar a una ambulancia del Cuerpo a fin de que ésta trasladase el féretro hasta Vergara.

La tensión fue en aumento y en un momento dado un grupo de miembros de la Policía Nacional, con sus propias manos, hicieron retroceder a varios turismos que estaban situados inmediatamente después del furgón.

En ese momento, se dieron gritos contra la Policía, otros de apoyo a ETA (M), cuando se iniciaron los incidentes con lanzamiento de botes de humo y pelotas de goma por parte de la Policía y de piedras por parte de numerosas personas que habían seguido el desarrollo de los acontecimientos desde unas laderas próximas.

Hacia las 7.20 horas de la tarde, el féretro fue trasladado del furgón a la ambulancia, que partió por la autopista hacia Vergara.

El convoy policial y la ambulancia con los restos mortales de Telesforo Monzón llegó a Vergara hacia las 21.15 horas por la autopista y en esta localidad le esperaban desde media tarde unas mil quinientas personas entre los que se encontraban los principales dirigentes de Herri Batasuna.

El féretro fue sacado de la ambulancia e introducido en la casa de Telesforo Monzón a hombros de la Mesa nacional de Herri Batasuna.

NOTA DEL GOBIERNO CIVIL DE GUIPUZCOA

San Sebastián (Efe). — El Gobierno Civil de Guipúzcoa ha hecho pública la siguiente nota oficial:

«El Gobierno Civil de Guipúzcoa informa a la ciudadanía que con motivo de la muerte del diputado de Herri Batasuna, señor Monzón, tuvo conocimiento del traslado de sus restos mortales a Vergara por la convocatoria hecha por dicha coalición electoral a través del periódico «Egin».

No se cumplieron, por tanto, ninguna de las prescripciones ordenadas por la Ley respecto a la necesaria autorización para realizar actos públicos o manifestaciones con este motivo.

Este Gobierno Civil autorizó el traslado del cadáver por la línea más rápida y normal, que es la autopista hacia Lasarte, enlazando con la autovía de Tolosa, dándole la correspondiente protección oficial, a pesar de lo cual el coche fúnebre fue sacado de la autopista por un camino advacente siendo encontrado por la Policía en Pasajes. Allí fue abandonado por su conductor llevándose las llaves y dejando bloqueada la dirección, por lo que dio orden a la Policía de trasladar el féretro en una ambulancia hasta su destino en Vergara, con todo el respeto y las consideraciones del caso.

Este Gobierno Civil informa, además, que en el bulevar de San Sebastián se habían reunido unas mil quinientas personas sin la preceptiva autorización, a pesar de lo cual la Policía no intervino hasta que se produjeron alteraciones del orden y gritos de exaltación de organizaciones terroristas».

POR FIN...TRACTORES
Massey Ferguson
EN BURGOS
IMPORTACION
Y NACIONALES

RED DE DISTRIBUCION:
CAMPO NAVAS. — C.ª Madrid-Irún. Km. 156. C/ S. Bartolomé, 6. Telf. 503588. ARANDA.
RUERA AUTOMOCION. — C.ª de Irún. Kilómetro 243. Telf. 220216. BURGOS.
TALLERES JOSE LUIS. — C.ª de la Estación, s/n. Telf. 120294/69. ESPINOSA DE LOS MONTEROS.
TALLERES JOSE LUIS MARTIN. — Teléfono 360159. VILLADIEGO.
TALLERES QUIQUE - FAUSTINO. — Avenida Reyes Católicos, 8. Telf. 590946. BRIVIESCA.
BASE DE DISTRIBUCION:
C.ª Irún. Km. 244,800. Teléfono 22 32 50. VILLAFRIA (BURGOS).

Propuesta contra el tabaco, aprobada en el Congreso hasta por los fumadores

El Comité Ejecutivo de UCD decidirá respecto a la postura del partido en la votación sobre la Ley de Divorcio

(Viene de primera página)

tristes acontecimientos de la situación de nuestra Embajada en Guatemala dieron ocasión a la ruptura de relaciones diplomáticas, al no haber querido aquel Gobierno dar explicaciones.

En el turno de interpelaciones, en respuesta al diputado de minoría catalana, señor Roca, sobre la Mutualidad Nacional de Previsión de la Administración local, el ministro de Administración Territorial, Martín Villa, coincidió con el diputado en que la situación de esta Mutualidad no es buena para las Corporaciones locales ni para los funcionarios y que está tratando de reformar el sistema de previsión, para acomodarlo al régimen de la Seguridad Social.

También el ministro de Trabajo, Sancho Rof, respondió al diputado señor Roca. sobre el régimen especial de la Seguridad Social para estudiantes y reconoció que hay duplicidad en la cobertura, pero que por ello la cuota es baja y que se está estudiando para el próximo curso desconectar este régimen especial para estudiantes del régimen especial general.

El pleno se reunirá el próximo día 17, a las cuatro y media de la tarde y se debatirá el proyecto de ley del divorcio.

LE LEY DEL DIVORCIO

Madrid (Efe). — Los diputados democristianos de UCD lograron hoy que su grupo parlamentario aprobase una propuesta que, de prosperar, recortará el contenido de la Ley del Divorcio.

La propuesta, adoptada en una reunión a la que no asistieron los máximos responsables de la organización (el presidente del partido, Agustín Rodríguez Sahagún, y el jefe del Ejecutivo, Leopoldo Calvo Sotelo), fue defendida por el diputado democristiano Oscar Alzaga y apoyada por 51 votos a favor contra 39 que optaron por la defensa del texto actual

En la reunión, en la que tomaron parte 102 de los 165 diputados del partido, se debatieron los puntos más conflictivas del proyecto de Ley del Divorcio (facultades del juez y trámite de separación y divorcio). Al término de la misma y por sorpresa, según afirman los diputados, se hizo la propuesta que resultó ganadora.

El acuerdo adoptado propone la supresión de una disposición adicional que establece una vía rápida para la tramitación de la separación y el divorcio en determinados casos o, en su caso, la sustitución por un texto nuevo que restringe el trámite y ofrece —según los democristianos— mayores garantías.

El texto alternativo es el voto particular del ponente centrista, José Antonio Escartín, que establece que el juez pueda denegar la admisión a trámite de la demanda de divorcio, que pueda proponer un acto de conciliación previo al proceso y que el fiscal pueda investigar la veracidad de las causas aducidas y que intervenga en la vigilancia del convenio que regule el divorcio.

La propuesta de Alzaga subraya que la separación tras un año de matrimonio es causa de divorcio, «siempre que exista quiebra profunda y difícilmente recuperable de la convivencia conyugal» y amplía las facultades del juez para interpretar cuándo se produce el «cese efectivo de la convivencia conyugal» que marca los plazos de separación y divorcio y para «denegar el divorcio cuando se pruebe que ocasiona a los hijos menores o incapacitados perjuicios de especial gravedad».

La proposición del grupo parlamentario será estudiada en los próximos días, en una reunión del Comité Ejecutivo del partido, de la que habrá de salir la postura que definitivamente adoptarán los diputados de UCD en los trámites aún pendientes para la aprobación de la Ley (pleno del Congreso y Comisión y pleno del Senado).

De asumir el Ejecutivo del partido la propuesta del grupo parlamentario, los centristas defenderán una ley de divorcio que, según los democristianos, excluirá el repudio (que no existe en el actual proyecto según el socialdemócrata Javier Moscoso), facultará la intervención del ministerio fiscal en algunos casos y sustituirá el mutuo acuerdo por un procedimiento de tres meses.

HABRA DISCIPLINA DE VOTO

Madrid (Efe). — Según ha sabido «Efe» de fuentes del Comité Ejecutivo, la tesis mayoritaria en el partido es que el conflicto planteado en torno al divorcio debe resolverse cuanto antes bajo los principios de la no confesionalidad de UCD, y por tanto independencia respecto a la opinión de otras instituciones.

En este sentido, señalaron a «Efe» que eran admitidas algunas de las propuestas mantenidas hoy por el diputado Oscar Alzaga, sobre todo las relativas al artículo 82, párrafo cinco.

También está claro que el partido exigirá la disciplina de voto en el grupo parlamentario, tal como manifestó por su parte el portavoz de UCD, Miguel Herrero de Miñón, y que el criterio que va a prevalecer es el que señale la Comisión ejecutiva del partido.

Matización de las declaraciones de Gadaffi

Han sido hechas por la agencia libia de Prensa

Madrid (Efe). — La agencia oficial de Prensa de Libia, "Al Yamaheria" (JANA), ha distribuido un despacho en el que matiza las declaraciones que ha hecho el coronel Mohamar El Gadaffi a una emisora italiana, de las que, en un principio, se podía desprender un apoyo de Libia a la organización terrorista ETA.

El despacho de la agencia oficial "Al Yamaheria" dice textualmente:

"Declaraciones del líder Gadaffi sobre organizaciones terroristas internacionales. Afirmó el líder que tanto las Brigadas Rojas como la Baader Meinfof son organizaciones terroristas y representan una sola cosa, aunque se diferencien en los nombres.

En una entrevista para la Televisión italiana, señaló, en cambio, que la organización vasca ETA pretende la separación de España y Libia no apoya esas pretensiones sino la unidad del territorio español, añadiendo que es un problema interno español y Libia no interviene en los asuntos internos de otros Estados

Fialmente —termina el despacho de la agencia "JANA"—, el líder Gadaffi afirmó la oposición rotunda de Libia frente a todo tipo de terrorismo"

EL PARLAMENTO EUROPEO ACUERDA ACELERAR EL INGRESO DE ESPAÑA EN LA C. E. E.

Pero todos los políticos franceses anuncian su oposición

Estrasburgo (Francia). — (Efe). — El Parlamento europeo aprobó hoy la urgencia del proyecto de resolución sobre la situación en España encaminado a acelerar las negociaciones para la adhesión al Mercado Común europeo.

La asamblea de los «diez» decidió que la votación tenga lugar el viernes día 13, por la mañana.

Todos los grupos políticos del Parlamento europeo apoyan el proyecto de resolución, excepto los diputados franceses del garupo comunista.

OPOSICION FRANCESA

París (Efe). — El candidato socialista a las elecciones presidenciales francesas, Francois Mitterrand, declaró hoy aquí ante la Prensa internacional que la democracia española es «más digna» de entablar el debate político de su entrada en el Mercado Común desde que «supo resistir a la intentona de golpe militar».

Pero añadió en la misma respuesta la pregunta de que la situación económica para esta entrada «no ha cambiado» y que los socialistas franceses siguen pidiendo el cumplimiento de condiciones «previas»

Por su parte, el candidato comunista a la presidencia de la república francesa, Georges Marchais, también «se felicitó» del éxito de la democracia española contra el pronunciamiento fallido.

Empero, Marchais repitió su «no categórico a la entrada de España en el Mercado Común incluso después del golpe de Estado fallido.

La razón que dio de éste «no categórico» es que la incorporación española a la CEE perjudica a los intereses de los agricultores franceses.

Aunque se les preguntó directamente, ni Francois Mitterrand ni Georges Marchais se pronunciaron directamente sobre la resolución de aceleración del trámite de la adhesión española a la CEE que estudia el Parlamento europeo.

El candidato gaullista, Jacques Chirac, había declarado el lunes por su parte que su oposición a la integración española en la Europa de los diez se hizo «desde un principio», y sigue.

Reprochó Chirac al presidente saliente, Valery Giscard d'Estaing, candidato centrista, el haber creado primero esperanzas entre los españoles a este respecto para que después hubiera «decepciones».

Entra en vigor la nueva Constitución chilena

Se inicia así el período de transición de ocho años

Santiago de Chile (Efe). El presidente Augusto Pinochet ha jurado hoy la nueva constitución, en un solemne acto habido en la hasta ahora sede del Gobierno, edificio "Diego Portales" Da así comienzo el período de transición de ocho años recogido en la carta constitucional aprobada en referéndum en el pasado mes de Septiembre.

Ante el presidente de la Corte Suprema de Justicia, Israel Bórquez, Pinochet juró como presidente constitucional, en presencia de los miembros de la Junta de Gobierno. del Cardenal de Santiago, el Gabinete, representaciones diplomáticas, militares e invitados especiales, Pinochet prestó juramento "por Dios" y se comprometió a "cumplir y hacer cumplir" la nueva constitución.

Juraron también sus cargos los componentes del Tribunal constitucional recién creado y después los miembros de la Junta de Gobierno y a continuación el general Pinochet se dirigió al país por espacio de una hora, dando a conocer las líneas generales. En la nueva etapa, dijo, se mantendrán la ilegalidad de los partidos políticos, y condenó con energía las oligarquías políticas y gremiales, así como el estatalismo socialista.

Más tarde, Pinochet asistió a un Te-Deum en la Catedral de Santiago, oficiado por el Cardenal Silva Henríquez.

Desde primeras horas de hoy, Santiago fue acordonado por efectivos policiales que impidieron el acceso al centro de la ciudad el comercio cerró sus puertas, se estableció el embanderamiento y se autorizó la concurrencia de funcionarios públicos, estudiantes y otros sectores sociales a una manifestación de apoyo al régimen.

Más de doscientos sacerdotes y religiosos de todas las congregaciones católicas realizaron anoche una vigilia protestando por el inicio de este período de transición. Se dio comunicado público, que se entregó al vicario general de la Archidiócesis. así como la lista de los participantes en la manifestación. Los religiosos niegan valor a la carta magna, porque, en su opinión, fue aprobada en un referéndum que no contó con las codiciones mínimas.

El Tribunal constitucional estarán encargados de interpretar la carta y la inconstitucionalidad de las leyes, así como las organizaciones políticas que propaguen doctrinas atentatorias contra la familia, propugnen la violencia o tengan una concepción totalitaria de la sociedad, del Estado o del orden jurídico.

Durante este período de transición de ocho años, si se produjeran actos violentos contra el orden público o hubiere peligro de perturbación de la paz, el jefe del Estado podrá declarar el estado de emergencia, lo que permitirá restringir el derecho de reunión, la libertad de información y la no detención de las personas.

Al concluir el mandato de ocho años, la Junta de Gobierno elegirá a la persona, que someterá a la ratificación ciudadana, para la presidencia de la República, o, en su caso, el general Pinochet podrá optar por otro período constitucional para el que no necesita reelección. En 1990, el nuevo presidente convocará elecciones parlamentarias.

DERECHOS HUMANOS: NUEVO PROYECTO PARA EL SALVADOR

Ginebra (Efe). — Dinamarca, Holanda e Irlanda han presentado un nuevo proyecto sobre la situación de El Salvador ante la "Comisión de Derechos Humanos" de la ONU, en sustitución del que patrocinaron anteriormente y que era considerado "blando" respecto a la Junta de Gobierno.

Hasta la presentación, hoy miércoles, de este nuevo proyecto de resolución, Dinamarca, Holanda e Irlanda habían defendido a ultranza —con el apoyo de Estados Unidos— el que copatrocinaron anteriormente y que era conocido por "proyecto europeo" u "occidental" Pero, Méjico, Argelia y Yugoslavia enfrentaron al proyecto europeo con otro "tercermundista" —llamado también "proyecto mejicano—, que contiene duras exigencias para el actual Gobierno salvadoreño.

AVION PAKISTANI SECUESTRADO: EL PLAZO SE AMPLIA

Beirut (Efe). — Los secuestradores del avión de las líneas aéreas pakistaníes —retenido en el aeropuerto de la capital siria— han retrasado hasta las 17.00 GMT de mañana el plazo, que expiraba hoy a las 11.00, para dinamitar el aparato.

Al declarar esta decisión a la torre de control de Damasco, los tres asaltantes han afirmado terminantemente su intención de dinamitar el avión —con ellos mismos a bordo— si el Gobierno de Pakistán no cumple sus exigencias y pone en libertad a los noventa y dos presos políticos cuyos nombres han facilitado.

Diplomáticos pakistaníes y autoridades sirias intentan negociar con los secuestradores desde la torre de control del aeropuerto, mientras tanto, cuatro automóviles militares sirios se han estacionado a unos cien metros del avión y, aunque se descarta por el momento una intervención armada para liberar a los rehenes, los vehículos citados están llenos de soldados Desde Islamabad llegan noticias de que los padres de dos de los secuestradores han emprendido viaje a Damasco con el fin de convencer a sus hijos para que abandonen sus propósitos y se entreguen. La tensión entre los rehenes va en constante aumento; se sabe que están confinados en la cabina de clase turística del aparato, mientras los secuestradores ocupan todas de primera clase. Las autoridades sirias suministran víveres y medicinas para un rehén que padece trastornos renales.

Pese a que Pakistán se niega a liberar a todos los prisioneros que exigen, el vicepresidente del Gobierno sirio ha declarado que «el problema quedará resuelto hoy, miércoles».

FOTOS CARNET
EN EL ACTO
OPTICA NACIONAL
ESPOLON N.º 1

Las relaciones hispano-marroquíes «no son muy claras actualmente»

Va a efectuarse la revisión de los acuerdos de pesca desde el punto de vista de «dos principios» marroquíes

Declaraciones del vicepresidente del Parlamento de Marruecos

Argel (Efe). — La revisión de los acuerdos de pesca entre España y Marruecos va a ser efectuada, desde el punto de vista marroquí, en base a «dos principios», según ha declarado en Argel el vicepresidente de la Cámara de Diputados marroquí, Driss Abdu Marrakechi.

El vicepresidente de la Cámara de Diputados marroquí, que se encuentra en la capital argelina como miembro de la delegación de Marruecos a la «Unión parlamentaria árabe», precisó que estos dos principios serán «cuáles son los intereses permanentes que Marruecos y España tienen» en el tratado de pesca y «cuáles son las circunstancias del tratado en relación con las circunstancias económicas y sociales que existan» en el momento en el que el Parlamento marroquí estudie el tema.

Marrakechi ha declarado que este asunto no ha sido estudiado todavía por el Parlamento marroquí, pero que «las relaciones bilaterales entre Marruecos y España, «no son muy, muy claras actualmente». «Como el Rey Hassán ha dicho», continuó Marrakechi, «Marruecos y España están condenados a cooperar, pero comprendemos que España atraviesa un período muy particular de su historia y esperamos que las relaciones mejoren en el futuro».

En relación con el Sahara Occidental, problema fundamental para las relaciones entre Marruecos y Argelia, el vicepresidente de la Cámara de Diputados marroquí ha dicho que «no hemos venido a Argel con la idea de discutir este problema».

No obstante, la delegación marroquí ha constatado «un ambiente propicio y esperanzador para que este problema sea resuelto en sentido beneficioso para los dos pueblos», marroquí y argelino.

Para Marrakechi, el pueblo argelino, como el marroquí, «no quiere que este problema» del Sahara «se prolongue indefinidamente».

Preguntado sobre si las relaciones entre Argelia y Marruecos se encontraban en una fase de aproximación, el vicepresidente de la Cámara de Diputados marroquí, tras asegurar que no ha habido contactos a nivel de Gobiernos, dijo:

«Desde lo más profundo de mi corazón yo siento eso. Pero hay que distinguir entre un sentimiento y una realidad. Unas frases del discurso del presidente de la Asamblea Nacional argelina ante los parlamentarios árabes», continuó Marrakechi, «pueden ser traducidas en sentido de acercamiento. Igual que otras del discurso del presidente Chadli».

Interrogado sobre si la delegación parlamentaria marroquí había tomado contacto, directa o indirectamente, con la representación del Frente Polisario en Argel, el encargado de Negocios marroquí en la capital argelina, presente en la entrevista, ha tomado parte activa en la misma para decir «es imposible tomar contacto con representantes de algo que no existe para nosotros».

En cuanto a la anunciada visita del secretario de Estado norteamericano, Alexander Haig, a varios países de Oriente Medio, el vicepresidente de la Cámara de Diputados marroquí ha declarado: «Creo que será una misión que va a ser saldada con un fracaso, porque los Estados Unidos no han llegado a tomar en cuenta los intereses del mundo árabe. Su Majestad el Rey Hassán II es una personalidad abierta que puede facilitar las relaciones entre Estados Unidos y el mundo árabe. Marruecos puede perfectamente estar al servicio de la búsqueda de un acercamiento, siempre a favor de la nación árabe y de los árabes».

REAGAN PIDE UNA RESPUESTA FIRME A LA «OSADIA SOVIETICA»

Ottawa (Efe). — En su último discurso ante el Parlamento canadiense, el presidente Reagan ha pedido una respuesta firme a la «osadía soviética», y el «restablecimiento de la autoridad» en todo el Mundo.

Asimismo, el presidente norteamericano, que hoy terminó su visita de dos días a Canadá, dijo que hay que hacer frente al «terrorismo importado» en Iberoamérica.

«De este lado del Atlántico debemos permanecer unidos para garantizar la integridad de nuestro hemisferio —dijo el dirigente norteamericano— y declaramos opuestos a la inaceptable invasión soviética de Afganistán y a la continua osadía soviética en todo el Mundo». Canadá y los Estados Unidos añadió Reagan, siempre han trabajado juntos en favor de la paz mundial, y «ahora debemos emprender el camino, junto con nuestros amigos, hacia una unión más fuerte, con buen ánimo y dedicación».

Aunque el plan de ayuda a El Salvador cuenta con cierta oposición entre los políticos canadienses, el presidente Trudeau lo respaldó públicamente ayer.

SALVADO EL BILINGÜISMO

Washington (Efe). — En lo que se considera un triunfo de la comunidad hispánica de los Estados Unidos, las remesas del presupuesto fiscal destinadas al bilingüismo fueron separadas de los gastos generales de educación y de este modo, salvadas de los recortes dispuestos por la Administración Reagan.

Estados Unidos tiene fijado actualmente treinta mil millones de dólares para gastos de educación, entrenamiento, empleo y servicios sociales.

A su vez, el Departamento de Justicia propuso ayer que la enseñanza en las escuelas públicas de Texas sea bilingüe, especialmente para ayudar a los niños «mejicanos-norteamericanos» (chicanos) que tienen escasa habilidad con el inglés.

LA CONFERENCIA DEL MAR, PARALIZADA

Naciones Unidas (Efe). — La conferencia del mar permanecía hoy completamente paralizada por carecer de presidente, y temerosa de la revisión que ha anunciado Estados Unidos.

Delegados de naciones iberoamericanas y africanas se quejaban de que la Secretaría general de la ONU, al apegarse en forma estricta a la letra del reglamento, está haciendo el juego a EE UU. que ha manifestado necesitar más tiempo para estudiar el proyecto de la convención sobre derecho del mar.

EL PAPA DESEA MAYOR JUVENTUD EN LA DIPLOMACIA VATICANA

Preparativos en toda España con vistas a la visita del Pontífice

Ciudad del Vaticano (Efe). — Su Santidad el Papa Juan Pablo II desea mayor juventud en la diplomacia vaticana —según han señalado a «Efe» fuentes eclesiásticas fidedignas— y, con tal motivo, acaba de enviar un mensaje a todos los Nuncios invitándolos a considerar la oportunidad de retirarse cumplidos los 70 años.

En síntesis, esta idea es el contenido de una carta que el secretario de Estado, Cardenal Agostino Casaroli, remitió la semana pasada a los diplomáticos de la Santa Sede esparcidos por el Mundo.

Al parecer, el mensaje papal no tiene carácter obligatorio y se trata más bien de una invitación a favorecer el proyecto de Juan Pablo II de rejuvenecer a la diplomacia vaticana.

De aceptarse tal deseo, decenas de Nuncios apostólicos dimitirían de sus cargos al rebasar la edad límite de los 70 años o estar muy próximos a ella. En el caso de Europa en concreto, más de media docena de los representantes diplomáticos de la Santa Sede se encuentran actualmente en esas condiciones.

PREPARATIVOS A ESCALA NACIONAL

Madrid (Logos). — A lo largo de la geografía española se están desarrollando actividades encaminadas a preparar la visita del Papa Juan Pablo II a España. Hoy se reunió en la casa de las operarias parroquiales de Madrid la Comisión Episcopal, recientemente constituída, para ocuparse de este tema.

PREVISIONES DEL ALCALDE DE ZARAGOZA

Zaragoza (Logos). — Ante la prevista visita del Papa Juan Pablo II a Zaragoza durante el próximo mes de Octubre, el alcalde acaba de dictar una providencia por la que ordena a las distintas secciones del Ayuntamiento, medidas encaminadas a mejorar el aspecto de la plaza del Pilar y de La Seo, así como los edificios de las calles próximas.

En este sentido, se deberá mejorar el ornato, saneamiento y estética de las plazas y calles, así como retirada de los carteles publicitarios existentes, revisar las características de los rótulos comerciales con objeto de ordenar su ejecución y cuidar las zonas verdes existentes para que se encuentren en perfectas condiciones. Para todo ello se ha dado orden a las distintas secciones municipales a fin de que las lleven a efecto antes de la fecha de llegada del Papa.

LOCAL Y PROVINCIAL

BRUTAL AGRESION A UN TRABAJADOR

Presenta heridas graves en la cabeza

El trabajador de la Granja de Báscones, Manuel Jurado Agullera, de 37 años de edad, resultó herido de gravedad al ser objeto de una agresión, cuando se hallaba en la finca «El Monte», enclavada dentro de dicha Granja.

Manuel fue golpeado con una barra en la cabeza, lo que le produjo la salida de parte de la masa encefálica y tras ser hallado en grave estado fue trasladado al Hospital de la Cruz Roja de Burgos.

Según parece, la agresión fue realizada por un individuo que había trabajado en dicha Granja, de la que fue despedido. Al parecer iba acompañado por otros dos, que el agredido no pudo reconocer por ser de noche.

SUSTRACCION DE CORDEROS

Cinco corderos han sido robados de un corral existente en Castroceniza, propiedad de Ignacio Alonso Alonso. Los corderos eran de unos 15 kilos cada uno y su valor está cifrado en unas 20.000 pesetas.

INCENDIO FORESTAL

Un incendio se declaró en el monte «Rucandio y Dehesa», radicante en el Valle de Valdebezana y perteneciente a la jurisdicción del pueblo de Lándraves. El fuego afectó a unos 4.500 pinos, que ocupaban una extensión de tres hectáreas, valorados en 225.000 pesetas.

DETENCIONES DE LA POLICIA MUNICIPAL

Sobre la una del pasado lunes, la dotación de un coche patrulla de la Policía detectó la presencia de tres jóvenes en el interior del turismo Seat, matrícula M-6600-E que se encontraba estacionado en la calle Soria.

Al detenerse el coche patrulla dichos jóvenes intentaron darse a la fuga, siendo detenidos dos de ellos que resultaron ser Alfonso Bohada Merino, de 17 años, domiciliado en esta ciudad, calle San Pedro y San Felices, N.º 14-4.º A y el menor P.J.R.O.S., de 15 años, logrando darse a la fuga el tercero.

En el turismo reseñado habían sustraído un radio cassette, que fue posteriormente recuperado, asimismo habían abierto otro turismo Seat, matrícula M-891.909 que se encontraba estacionado en la Avenida de los Reyes Católicos. Ambos vehículos tenían el «puente» hecho. Se avisó a los propietarios.

Fueron presentados seguidamente en la Comisaría de Policía donde se instruyeron las correspondientes diligencias.

SE INCENDIA UN MICROBUS

A las once y cuarto de la mañana de ayer, en la calle Huerta del Rey se produjo un incendio en un microbús que estaba aparcado.

Acudieron rápidamente los bomberos y el fuego quedó extinguido, pero no pudieron evitar que las llamas destruyeran prácticamente el vehículo.

EL PROTAGONISTA DE LA PELICULA «DEPRISA, DEPRISA», DETENIDO AYER EN UN ATRACO

Madrid (Efe). — José Antonio Valdelomar González, de 24 años, portagonista de la película de Carlos Saura «Deprisa, Deprisa», ganadora del «Oso de Oro» —gran premio del Festival Cinematográfico de Berlín— ha sido detenido esta mañana después de atracar un Banco. La información ha sido facilitada a «Efe» en fuentes policiales.

José Antonio Valdelomar y Manuel Sola Téllez —considerado, asimismo como delincuente— irrumpieron, hacia las once de la mañana, en la sucursal del Banco de Vizcaya, situada en Ríos Rosas, 46, armados con pistolas —una «Vesta» del calibre 7,65 y una «Star» del nueve corto— y con los rostros cubiertos con medias.

Tras amenazar a los dos empleados y cinco clientes que se encontraban en la entidad bancaria, los dos jóvenes se apoderaron de ciento sesenta y siete mil pesetas, y huyeron a pie por la calle de Modesto Lafuente, en dirección a la de Espronceda.

Frente al número 91 de la calle de Zurbano, los dos jóvenes amenazaron con sus armas al taxista Felipe Moreta Solano y se llevaron el coche, un «Seat 131», matrícula M-4677-DS con el que emprendieron una rápida huída.

Al llegar a la confluencia del paseo de La Castellana con la calle de Bárbara de Braganza, los delincuentes chocaron contra un «Renault-6», ocupado por una pareja de novios, que sufrieron lesiones leves.

Tras ser alertada la Policía, un vehículo camuflado de la Brigada Central de Información localizó a los dos atracadores, que fueron detenidos.

EN SORIA BUSCAN A UN LEON «FANTASMA»

Soria (Logos). — En Rioseco de Soria, pueblecito situado a 40 kilómetros de la capital, alrededor de medio centenar de guardias civiles de toda la comarca, autoridades y vecinos trabajan en la búsqueda de un león, que al parecer, fue visto por un anciano de la localidad que se vio sorprendido cuando paseaba por las inmediaciones del pueblo por donde cruzó la fiera.

El anciano, que según el médico, el practicante y el cura, es persona normal en todas sus facultades y digna de crédito, escuchó un rugido, viéndolo cruzar a toda velocidad por una pieza recién labrada en la que al rastrear etsa mañana se han encontrado huellas de un tamaño aproximado de 12 por 10 centímetros. Estas huellas se pierden al salir del terreno blando. Los restreadores siguen buscando y la Guardia Civil trata de averiguar la posible procedencia de la fiera.

NACIONAL

Violento incendio (acaso provocado) en los Almacenes Arias de Barcelona

El balance provisional arroja ya cinco muertos y una docena de heridos

Dos atracadores matan a un guarda jurado que se les enfrentó en el asalto a una entidad

Barcelona (Efe). — Dos personas han perecido en el incendio de grandes proporciones que afectó esta noche a los Almacenes Arias, en la Ciudad Condal, según han confirmado a "Efe".

Fuentes de los bomberos precisaron, que "la gran cantidad de material almacenado hace difícil la extinción del fuego. Por otra parte —añadieron las mismas fuentes— la columna de humo impide también la rápida acción de los bomberos.

Las mismas fuentes consultadas han señalado la posibilidad de que la causa del incendio haya podido ser un acto, no fortuito.

Estos almacenes situados en la confluencia de las C y en Tamarit y Villarroel se dedican a toda clase de artículos, y en el momento de producirse el incendio ya estaban cerrados al público.

SON YA CINCO MUERTOS

Barcelona (Efe). — Según fuentes sanitarias consultadas por "Efe", el número de víctimas resultante del incendio en los "Almacenes Arias", se eleva a cinco muertos y una docena de heridos.

UNOS ATRACADORES MATAN A UN GUARDIA JURADO QUE LES HIZO FRENTE

Barcelona (Logos). — El guardia jurado, Cirilo García Gutiérrez, de 54 años, ha muerto al enfrentarse con los atracadores que pretendían asaltar la sucursal de la Caja de Ahorros y Monte de Piedad de la plaza de San Pedro número 4.

El hecho ocurrió poco antes de las nueve de la mañana cuando dos individuos, uno de ellos armado con una metralleta y el otro con una pistola, se presentaron en las oficinas de la citada entidad de ahorro. Les hizo frente el guardia jurado momento en que el atracador que llevaba la metralleta empezó a disparar sobre el agente, y contra el mostrador de las oficinas y la mesa de su director, pero tan sólo hirió al guardia jurado.

Tras apoderarse de la pistola del guardia, los dos asaltantes huyeron en una vespa que habían robado antes, sin conseguir su propósito de atracar la entidad.

Trasladado el guardia herido al Hospital Clínico, los facultativos no pudieron hacer nada más que certificar su fallecimiento. Deja viuda y dos hijos.

El atracador que llevaba la metralleta, pelo blanco y con gabardina aparentaba unos 40 años, moreno y con cazadora el que llevaba la pistola.

FALLIDO INTENTO DE SECUESTRO

Bilbao (Logos). — Varios individuos encapuchados y armados intentaron secuestrar anoche a un joyero domiciliado en Bilbao, con el fin de atracar su establecimiento, pero la acción resultó fallida ante los gritos de auxilio de la esposa e hija del comerciante.

Cinco individuos, encapuchados, con guantes de goma y armados con pistolas, entraron en el domicilio del joyero Marcelino Gómez Longueira, con el pretexto de entregar un paquete. La hija del comerciante, que se encontraba sola en la vivienda, fue intimidada, así como la esposa del señor Gómez Longueira, cuya llegada esperaron los asaltantes.

Sobre las once y media de la noche llegó el joyero a su domicilio, donde fue reducido junto con su familia. Los desconocidos trataban, al parecer, de mantenerlos secuestrados hasta primeras horas de la mañana, para dirigirse al establecimiento del industrial, en la calle Hurtado de Amézaga, y perpetrar un atraco con toda facilidad.

No obstante, la esposa e hija del industrial lograron encerrarse en una habitación y desde allí dieron gritos de auxilio. En ese momento, los cinco delincuentes huyeron, después de forcejear con el joyero al que golpearon con la culata de una de las pistolas. Antes de huir a la fuga, los desconocidos se apoderaron de varias joyas de la esposa, valoradas en unos tres millones de pesetas.

PROFESOR MUERTO, AL DESPEÑARSE DE UN MONTE

Bilbao (Logos). — Julio Gómez Merino, profesor del Colegio "Miguel de Unamuno", de Baracaldo, de 36 años, casado y natural de Palencia, ha muerto despeñado en el monte Udalaitz, situado entre Mondragón y Elorrio.

Habían acudido en excursión alumnos y profesores del citado centro en dos autobuses.

Después de visitar algunas cuevas, el profesor Julio Gómez se subió a un peñasco, con tan mala fortuna que un golpe de aire le hizo perder pie y cayó al vacío en un precipicio con un desnivel de 150 a 200 metros, por lo que murió en el acto.

La Policía municipal de Mondragón y la Guardia Civil de Elorrio rescataron el cadáver del profesor.

Con motivo de este accidente, el citado Colegio ha guardado luto, suspendiendo la actividad docente.

ROBO SACRILEGO

Málaga (Efe). — Un acto sacrílego se ha cometido en la parroquia malagueña de La Trinidad, donde está situada la iglesia.

Unos individuos entraron en el templo, forzando el cerrojo de una puerta trasera, y asaltaron el sagrario. Esparcieron las sagradas formas por el suelo y se llevaron el relicario donde se guardaba el viril.

También se apoderaron de una cantidad que oscila entre las 4.000 y 5.000 pesetas, que se encontraba en el despacho del sacristán, pero no registraron otras dependencias de la parroquia ni los cepillos de ésta, buscando al parecer solamente las llaves del sagrario para cometer su acción.

MUERTO POR ARMA BLANCA

Córdoba (Efe). — Un hombre ha muerto, en Córdoba, a consecuencia de las heridas por arma blanca sufridas en el curso de una reyerta familiar. La víctima es Manuel Santiago Heredia, de treinta y cuatro años de edad, natural de Málaga y vecino de dicha barriada.

El cadáver presentaba dos heridas en el tórax y varias en la cabeza, todas ellas producidas por arma blanca. En relación con este hecho, la Guardia Civil ha detenido a María Luisa Campos Reyes y su hijo José Antonio Santiago Campos, a quienes se les ocuparon sendas navajas puntiagudas, de 22 centímetros de hoja, un hacha y varios barrotes.

SIGUE SIN CONOCERSE EL PARADERO DEL JOVEN DESAPARECIDO EN LA JAVIERADA

Pamplona (Logos). — A los cuatro días de su desaparición y después de que se hayan sucedido los rastreos, continúa sin conocerse el paradero de Fernando Casanova Barado, de quince años de edad estudiante, natural de Olite, que desapareció en la madrugada del sábado al domingo en Sangüesa.

INTERNACIONAL

Confiscada morfina valorada en mil millones

Cae en un campo de fútbol un avión: diez heridos

Sezzana (Colpisa). — Los aduaneros yugoslavos e italianos han secuestrado el mes pasado en el paso fronterizo de Fernetichi, cerca de Trieste, más de 22 kilos de drogas de contrabando.

Aduaneros italianos han detenido a dos ciudadanos de Jordania que tenían 15,5 kilos de morfina cuyo valor es de alrededor mil millones de pesetas. Solamente unos días antes los aduaneros yugoslavos han logrado secuestrar siete kilos de heroína.

UN AVION CAE SOBRE UN CAMPO DE FUTBOL

Puebla (Méjico) (Efe). — Diez personas resultaron heridas al caer un avión bimotor en un campo de fútbol de Puebla, en Méjico.

El accidente ocurrió a causa del fallo de uno de los motores del aparato, mientras el piloto intentaba regresar al aeropuerto local, pocos minutos después de haber despegado.

CONDENAS DEMASIADO LEVES A TRAFICANTES DE HEROINA

Bruselas (Efe). — La vigésima Cámara del Tribunal Correccional de Bruselas ha condenado hoy a catorce españoles acusados de tráfico de heroína a penas «demasiado leves», según el fiscal.

Patricio Marchessi Domínguez, de 26 años y Miguel Athaltz Lahuerta, de 29, ambos de San Sebastián, pasarán seis y cinco años en prisión respectivamente, que son condenas aproximadas a las solicitadas por el fiscal.

Pero los otros doce españoles y los once extranjeros sólo sufrirán entre tres y cuatro años, lo que queda lejos del máximo previsto por la ley belga.

IMPORTANTE ALIJO DE DROGA

Hamburgo (RFA). — La Policía de Hamburgo descubrió, durante un registro, el más importante alijo de drogas encontrado hasta la fecha en Alemania Federal. En una furgoneta cargada hasta los topes que despertó inmediatamente sospechas, los agentes hallaron dos toneladas y media de hachís.

Según los expertos, el valor de esa cantidad de droga en el mercado negro se aproxima a los 10 millones de marcos (unos 400 millones de pesetas).

El conductor de la furgoneta y su ayudante, dos jóvenes berlineses de 26 y 28 años, han sido detenidos.

La Policía sospecha que la mercancía confiscada no se destinaba al mercado local, sino que debía ser transportada a Berlín y seguramente después a la República Democrática Alemana.

DESCARRILAMIENTO

París (Efe). — Diecisiete viajeros resultaron heridos —cinco de ellos de gravedad— a consecuencia del descarrilamiento de dos vagones de un tren de cercanías, en la estación de Villeneuve-Saint-Georges, a unos veinte kilómetros de París.

Por causas desconocidas, dos de los siete vagones que, con la locomotora, formaban el convoy, se salieron de las vías, cuando el tren iniciaba su entrada en la estación y había comenzado a frenar, pero iba todavía a 60 kilómetros por hora.

Uno de los vagones chocó contra uno de los postes de cemento y acero que mantienen los cables eléctricos, y se partió en dos.

SUICIDIO DE UN SOVIETICO EN PARIS

París (Efe). — Un ciudadano soviético, Paul Aboltin, se suicidó en París lanzándose desde un cuarto piso del hotel donde se hospedaba.

El suicida, que cumplió su propósito ayer, se encontraba en la capital francesa formando parte de una delegación sindical de su país, indicaron fuentes policiales.

Aunque se desconocen las causas del suicidio, la Policía francesa informó que el ciudadano soviético dejó una carta manuscrita en la habitación del hotel.

La delegación sindicalista soviética se encuentra en Francia invitada por la Unión de Jubilados de la Central «Confederación General de los Trabajadores».

ARANDA

PLENO EXTRAORDINARIO

BANDO DE LA ALCALDIA

El Ayuntamiento de Aranda ha hecho público un bando en el que informa que durante el presente mes de Marzo, y en el próximo Abril se realizarán al igual que en todo el resto del país, los Censos Generales de Población y Vivienda y el Padrón Municipal de Habitantes.

Con este motivo, serán visitados todos los domicilios particulares por los agentes censales correspondientes, debidamente acreditados, al fin de recabar la información necesaria.

A efectos de realizar dichos trabajos con la mayor rapidez y exactitud posible, la Alcaldía ruega a los vecinos, a través del citado bando, que sigan las instrucciones que los agentes les indiquen, rellenando las hojas correspondientes con la mayor premura y no obstaculizando su trabajo, advirtiendo a todos la obligación que tienen de cumplimentar los impresos padronales, sin perjuicio de la sanción en que pudieran incurrir por no proceder de este modo.

Para solucionar cualquier duda o ampliar informes, en el Ayuntamiento existe una oficina de empadronamiento que se halla abierta al público de 9 a 15 horas, en días laborables.

PLENO EXTRAORDINARIO

Ayer celebró sesión extraordinaria el Pleno Municipal bajo la presidencia del alcalde, D. Ricardo García García-Ochoa, y con asistencia de los concejales Sres. Iglesias Agüera, Lizalde Jiménez, Santos Ovejas, Camarero Arlanzón, Esteban Revenga, Pascual del Rincón, Escudero Vicente, Pérez Ramos, Gutiérrez Bartolomé, López Ortega, Romeral Langa, De la Rica Antón y Pastor Alonso, asistidos del secretario de la Corporación, don Teodorico Acero de Agueda, e interventor accidental, don Cándido Martín Blanco.

Tras la lectura del acta anterior, se entra en la discusión de la conveniencia de incrementar el impuesto municipal de Tráfico, acordándose establecer dicho incremento en un 10 por ciento. Y por lo que se refiere al de Publicidad, se especifica que dicho impuesto sólo se refiere a discotecas, pubs y barras americanas.

En cuanto al Plan del Centro Cívico, la Alcaldía hace constar que urge su aprobación, por lo que se da lectura a un informe de la correspondiente Comisión de Urbanismo, siendo a continuación aprobado el referido Plan.

Finalmente, se adopta el acuerdo de que sea la Constructora Benéfica «Virgen de las Viñas» quien realice las obras de alcantarillado y distribución de agua en las calles General Berdugo y Arias de Miranda.

El citado Pleno se levantó 85 minutos después de haber dado comienzo; a las dos y cuarto de la tarde.

FARMACIA DE GUARDIA

D. Luis Mira Berzosa, en Plaza del Caudillo, 28.

Finca con chalet

SE VENDE

A un kilómetro de la población, en carretera. Informes: Tel. 501157. Aranda de Duero

TRESPADERNE

Treinta años de una repoblación forestal

Cuando en el año 1951 se formalizó la escritura de Consorcio para la repoblación de el cerro La Cuesta entre la Junta Administrativa de Trespaderne y el Patrimonio Forestal del Estado (hoy ICONA) ni los más optimistas pensaban que un calvero erosionado, cuyas pobres tierras eran arrastradas a las calles de la Villa en muchos días de lluvia, donde a duras penas crecían allagas y algunos enhebros, pudiera enraizar la plantación de pinos proyectada.

Pero la realidad es, que a los 30 años, los millones de pinos plantados, —unos más débiles, otros, los más, creciendo con lozanía— van cubriendo con un manto de verdor la pobreza de la tierra donde se asientan.

Si esa masa arbórea constituye de hecho un bien general por lo que supone para el paisaje, para Traspaderne es una esperanza, y si esta palabra admite diversificación esperanza de diversos signos porque ha de potenciar actividades de mucha actualidad como las deportivas, culturales, las que tienen a fortalecer la salud, recrear los sentidos y serenar los espíritus.

Por todo esto, es muy plausible y merece ser encomiada la iniciativa de la Corporación de construir una pista que bordeando todo el cerro hace asequible a chicos y mayores la contemplación del paisaje que en todo su trazado ofrece sin regateos.

También merece ser destacado el acierto de la Corporación anterior acordando la rescisión del Consorcio con ICONA, y adquirir la titularidad plena del cerro, con miras a una mejor planificación, que felizmente el Ayuntamiento actual está llevando a cabo, al darse cuenta de las posibilidades que un monte tan próximo puede reportar en muchos aspectos y muy señaladamente los deportivos - recreativos.

Decía el lírico catalán Juan Maragall contemplando la Ciudad Condal desde el Tibidabo: «Dichosa la ciudad que tiene una montaña al lado, porque ella es como un tránsito a la luz». No creo que nadie ponga en tela de juicio que Maragall con su afortunada expresión, plasmaba en letra el anhelo que siente el ser humano de aspirar el aire puro de la montaña purificado y aromatizado con los efluvios desprendidos por la brisa caracoleando entre los árboles.

Hoy día, la sociedad clama por el árbol, por el monte, por la Naturaleza y tiende a acercarse a toda planta viva. Trespaderne toca con la mano el cerro a Cuesta, se pega a él, oye desde sus casas el chocar del viento con sus pinos, el cantar de las avecillas que anidan en su espesura; por ello debe ser cuidada y mimada esa plantación, que además completa el Cinturón Verde que abraza el casco urbano haciendo de Trespaderne uno de los más bellos pueblos de España. Y nadie podrá dudar que anillo y cinturón es algo que embellece contorneado a algo; así Saturno es el más bello de los planetas; Venecia con su anillo de agua, la más bella de las ciudades; una dama resaltará su belleza si pende de su cuello un collar de perlas; si ciñe su talle con un cinturón de rica piel; si contornea sus dedos con dorados anillos y sortijas; los santos reyes ciñen sus sienes con coronas triunfales. Son círculos mágicos de distinción que escapan de la generalidad.

Ese anillo o halo de verdor, todos debemos sentirnos obligados a mantener y acrecentar y sentirnos conscientes y responsables en prevención de cualquier daño, muy particularmente el de incendio que por lo que respecta al cerro La Cuesta tantas veces mencionado, pudiera ser destruído en pocas horas, privándonos de ese maravilloso balcón accesible sin esfuerzo por la pista abierta por el Ayuntamiento que también es un cinturón para caminar y que brinda una panorámica de ensueño en todo su trazado para contemplar desde cualquier punto vuestra casa, vuesta finca, la red de vuestras carreteras, vuestro río y las hilaradas alineadas de jóvenes pinos. Es la tentación para los madrugadores - para contemplar el orto maravilloso del astro rey, y para aquellos otros más amigos de Morfeo, para que por las tardes contemplen los arreboles de las tan cantadas puestas del Sol, donde parece que el astro rey prende fuego en el horizonte y sus rayos reberberan fulgurante en las aguas del río Nela, y puestos sus ojos en el ocaso sentir el aura suave del atardecer que riza y ondula los filiformes lóbulos de las coníferas. Si Barcelona se siente orgullosa del Tibidabo, San Sebastián de su Igueldo, Bilbao de su Archanda y Burgos de su Parque del Castillo y Cerro de San Miguel, Trespaderne lo estará por motivos más reales, por estar enmarcado en un espacio que mirando en cuatquier dirección, en la retina de nuestros ojos siempre quedará reflejada la silueta de un árbol, y esto es un privilegio de contados pueblos de España, y si como decía Víctor de la Serna refiriéndose a los montes de Galicia, que eran «la melena verde de España», los montes que jalonan Trespaderne, bien pudiera ser la melena verde de Burgos, y el cerro La Cuesta, la melena verde y en crecimiento que quiere con sus flecos arropar peso a paso pero sin pausa la Villa de Trespaderne.

APOSTILLAS AL TRIUNFO DEL SALAS EN CACABELOS

Salas de los Infantes (De nuestro corresponsal Samil). Fui testigo del partido jugado en el estadio municipal de Cacabelos, donde el Salas venció por 1-0 a la U.D. Cacabelense y no estaba en mi propósito comentar lo sucedido; creo que es mejor olvidar y que resuelvan las esferas deportivas.

Pero como quiera que la reseña de "Efe", aparecida en este DIARIO en el número del martes, incluye expresiones que encubren o autorizan interpretaciones perjudiciales para el C.D. Salas, voy a hacer alguna cita de las notas que meticulosamente tomé desde la cabina de Prensa del propio estadio.

Dice la reseña "Los burgaleses con un equipo peleón y bronco...".

Digo: 1. Al Salas, le pitaron 7 faltas en la primera parte del encuentro y 6 en la segunda.

2. A la U.D. Cacabelense, 14 y 17, respectivamente.

3. A los jugadores del Salas, solamente se les mostró una tarjeta amarilla, fue a Benito, en el minuto 42 de la segunda parte; a los jugadores del Cacabelos, las siguientes: en el minuto 41, amarilla a Tito; en el 62, amarilla a Quino; en el 65, amarilla a Berros, que al verse sancionado persigue al colegiado, que le muestra la roja. en el minuto 81, roja a José María, y en el 87. segunda amarilla a Tito, seguida de roja.

Dice la reseña: "expulsando a los jugadores Berros, José María y Tito por protestar sus decisiones"

Digo: 1. La primera tarjeta amarilla a Tito, fue por trabar a Peña, que entraba en el área con el balón controlado; la segunda amarilla al mismo jugador (luego la roja), por agresión a Benito, en cuya incidencia también amonestó a Benito; la amarilla a Quino, por falta a un jugador que no tengo anotado; la amarilla de Berros, por falta a Saldaña (ya he dicho que luego echó a correr tras el árbitro y mereció la roja); y la roja a José María, por agresión a Ricardo que estaba caído en el suelo, al borde del área cacabelense.

2. Tan sólo, puede considerarse "protestar", la acción de Berros, Vdes. juzgarán.

Tengo algunas otras notas que omito, excepto estas que son de agradable interés.

El público aplaudió al Salas cuando saltó al terreno; se entregó a Carmelo un banderín, recuerdo de la visita; cuando los jugadores del Salas abandonaron las casetas, para dirigirse al autobús, el público que permanecía allí ovacionó largamente a todos ellos.

Los expedicionarios del Salas, fuimos tratados correctísimamente en todo momento. Todo así de claro.

Espinosa de los Monteros

Conferencia sobre Picasso

Con motivo de conmemorarse este año el I Centenario del nacimiento de Pablo Picasso, la Delegación provincial de Cultura patrocina un ciclo de Conferencias que se desarrollan en diversas localidades de nuestra provincia.

Concretamente, mañana viernes, a las ocho de la tarde, y en el salón de actos del Ayuntamiento de Espinosa de los Monteros, el profesor Dr. D. Alberto Ibáñez Pérez, director del Departamento de Historia del Arte del Colegio Universitario, pronunciará una conferencia con proyección de diapositivas, sobre el tema: «Picasso, genio español universal».

El éxito logrado en anteriores comparecencias del profesor Ibáñez, su brillante personalidad académica y la actualidad del tema, han propiciado un gran interés en toda la zona ante esta manifestación cultural.

Diario de Burgos

Fundado en 1891

PRECIOS DE SUSCRIPCION

Mes	700,00 pesetas
Trimestre	2.100,00 »
Año	8.400,00 »

Para el extranjero rigen estos mismos precios, más el franqueo correspondiente.

GUIA PROFESIONAL

ANALISIS CLINICOS
MORAL ANTON
Titulado en ISOTOPOS RADIOACTIVOS
Calle Madrid, 17-6.º
Teléfono: 20 94 77

OPTICA CIENTIFICA BURGALESA
Plaza Mayor, 7
Avenida del Cid, 14

JOSE LLORENTE
ESPECIALISTA EN NIÑOS
RAYOS X
Pediatría y Puericultura
Consulta de 5 a 7
Avda. del Cid, 3-4.º A
Teléfono: 20 15 94

ACUPUNTURA
DR. GARCIA OBREGON
ENDOCRINOLOGO
APARATO DIGESTIVO
Vitoria, 21. Tf. 219254
Pida hora.

JOSE M.ª DE SEBASTIAN
MEDICO
Análisis Clínicos
Vitoria, 46, 4.º D
(Edificio Gasset)
Teléfono: 20 37 89

ENFERMEDADES REUMATICAS
MEDICOS
C. PECHARROMAN
Y
ORTEGA MARTIN
Horas concertadas
General Mola, 10
1.º derecha.
Teléfono 20 00 35

Dr. J. L. SECO GIL
CIRUGIA DIGESTIVA
CIRUGIA GENERAL
Consulta previa cita
Av. Reyes Católicos, 16
Teléfono 22 59 11

EMILIA LASTRA
ANALISIS CLINICOS
Plaza de la Cruzada, 6 - 11.º
Teléfono: 20 34 12

I. Arroyo Hidalgo
NEUROLOGIA
Av. Reyes Católicos, 8, 1.º C
Consulta previa cita.
Tlfs: 22 49 22 (tardes) y 219538 (mañanas).

JUAN JO CHU
DERMATOLOGIA
MEDICO-QUIRURGICA
VENEREOLOGIA
CIRUGIA DE LA PIEL
Horas a convenir:
Teléfono: 22 57 92
José María de la Puente, 8-2.º derecha.
(Esquina Gral. Vigón)

M. VILLANUEVA
Cirugía Ortopédica y Traumatología
Ortopedia del pie.
Consulta: Previa petición de hora.
Julio Sáez de la Hoya, 8, 4.º (tardes).
Teléfono: 22 17 37.

Alonso Bañuelos
OFTALMOLOGO
Medicina y Cirugía de los ojos.
Espolón, 2
Teléfono: 20 93 49

E. BARAHONA CORDERO
PIEL Y VENEREAS
Consulta: de 12 a 1 y tardes convenidas.
C/ Valladolid, 2-1.º C.
Teléfono: 20 72 26

J. Martín Pardo
PULMON Y CORAZON
Consulta, de 11 a 1,30 y horas convenidas excepto sábados
Héroes de la División Azul, 3, 1.º D
Teléfono: 21 41 66

José Muñoz Avila
RIÑON, PIEL Y VIAS URINARIAS
Héroes del Alcázar, 4, 1.º
Teléfono: 20 48 23

GUERRA HELENIO HERRERA - SCHUSTER

Parece que el jugador ha suscitado un ambiente de tensión a fin de asegurarse su deseado retorno a Alemania

Se cree que la solución del caso «Quini» está al caer

Barcelona (Servicio especial de "Logos", por Julián Redondo). — Si la Prensa madrileña cubre espacio, y en cantidad, con las cosas de Alfonso Cabeza, la de Barcelona hace correr chorros de tinta con las manifestaciones de Helenio Herrera, las de Schuster y todas las que se presentan, pues en estos días, a raíz del secuestro de "Quini", el ámbito deportivo de la Ciudad Condal se ha convertido en una especie de polvorín.

Las escaramuzas de esta guerrilla declarada entre Helenio Herrera y Bernd Shuster, las inició el "nibelungo" con unas explosivas declaraciones, algo así, pues ya es agua pasada:

"En Madrid ante el Atlético jugué obligado. Parte de la directiva del club miente. Helenio Herrera, también". El pasado sábado Schuster amenazó con marcharse a Alemania y su esposa Gaby explicó: de buena gana nos hubiéramos ido, pero no pudo ser por el contrato"

El secuestro de "Quini" ha afectado a esta familia alemana que no esconde sus temores en las declaraciones a la Prensa, de ahí que el matrimonio esté vigilado día y noche. Tres policías se turnan para no perderles de vista. Gaby y Bernd, quien sabe, pueden correr peligro: "Por mí —dice él— si me llegaran a secuestrar pedirían incluso más dinero que por "Quini".

REACCIONA "EL MAGO"

Ayer hubo entrenamiento del Barcelona en el "Camp Nou" y al término, Helenio Herrera se acercó a los periodistas. H. H. Es hombre gustoso de hacer declaraciones, más cuando lleva algo que le pica dentro, y las declaraciones del alemán, más que picarle, le escuecen: "Ha hecho mal con sus manifestaciones. Dice que ha sentido el secuestro de su compañero más que el resto de los jugadores y hace creer que los otros no lo sienten tanto, cuando conocen a "Quini" desde mucho tiempo antes" Deja pasar unos segundos y continúa: "Los técnicos de la Policía aconsejaron que jugáramos en el "Manzanares". Perdimos y no sirve que se busquen cosas raras".

De marcha atrás en el tiempo, vuelve con manifestaciones repetidas y entonces ataca de lleno, no se muerde la lengua. Schusetr, entre tanto, como si conociera de antemano las palabras de su entrenador, decidió no asistir al entrenamiento vespertino. Se reunió con Gaspar y con un abogado alemán. Helenio, ajeno a lo que se avecinaba, continúa: "Schuster nos está haciendo perder la Liga. Si hay un jugador culpable, ese es él, que se entrena menos que los demás, que es el que peor jugó en el "Manzanares" Si el domingo el Barcelona jugó al cincuenta por ciento, él lo hizo a diez, lo que es peor. Cuandor sale de casa no rinde, en el "Camp Nou" sí, para quedar bien con su público. Fuera se pelea con los árbitros, ante el Hércules le sustituí para que no fuera expulsado. Y luego, las cosas que dice; el sábado me aseguró que iba a jugar y que el Barcelona iba a ganar porque son los mejores".

El téonico termina por confirmar la sanción que la directiva azulgrana ha impuesto al jugador, aunque la cifra: —doscientas cincuenta mil pesetas— no la comenta. Siguiendo con sus expresiones, y para terminar, no deja libre de culpa ni a Gaby, la esposa de Schuster: "Influye en el jugador. Hace cosas muy extrañas. Me han asegurado que aplaudió el gol del Atlético como si fuera una forofa rojiblanca".

UN ADIOS EN EL ALERO

Antes de que se supieran a ciencia cierta los motivos que llevaron a Schuster a no acudir al entrenamiento, previo aviso a la directiva, antes de que mantuviese la reunión con Gaspart y un abogado alemán, se especulaba con que las pretensiones del jugador son, ni más ni menos, que la rescisión de su contrato. La sombra del secuestro de "Quini" le ha atrapado, como si previera —acaso sea una excusa— alguna acción semejante en él. Schuster quiere pasar en Alemania los malos momentos que el secuestro han motivado en la familia blaugrana. Tal vez su interés, por eso de las discusiones con el entrenador y algunos jugadores, sea finiquitar su labor en España.

"QUINI, AL CAER"

A las siete de la tarde no había noticias, ni de "Quini", ni de sus secuestradores. En el domicilio del jugador ya no se mantiene la expectación de los primeros días. De cuando en cuando se forma algún corrillo de curiosos.

Noticias fidedignas, sólo podemos dar éstas, de una fuente que nos pidió silenciar el nombre: "Hay optimismo La cosa está al caer"

El comisario de Policía encargado del caso, Francisco Alvarez, no pudo darnos información alguna, más que estas frases: "No puedo contestar a sus preguntas. No sabemos nada, ni podemos comentar nada. No tenemos ni idea" La familia ha hecho algún trato" De estas frases no pudimos sacar al comisario, y comprendemos su actitud.

Por su parte, el periodista Enrique Rubio, hombre al corriente de los temas como el que nos ocupa, manifestaba en el diario "Dicen" que "los secuestradores son suramericanos o corsos. Veo ciertos nexos entre el secuestro de "Quini" y el de Luis Suñer" Sin embargo, un experto define: los delincuentes no son tan comunes como su nombre indica Los escasísimos movimientos que ejecutan son, según algunos expertos, de auténticos profesionales.

ESPAÑA VENCE A SUIZA EN FUTBOL JUVENIL: 4-1

Zaragoza (Logos). — La selección juvenil de España ha vencido por 4-1 a la de Suiza en encuentro de ida valedero para la Copa de Europa de selecciones juveniles.

Con gran afluencia de público, especialmente infantil y juvenil, ya que la Federación Aragonesa había regalado entradas a los equipos infantiles y juveniles y en algunos colegios, se disputó el encuentro de ida valedero para la clasificación de la Copa de Europa de selecciones juveniles. Asistió al partido el seleccionador nacional, Santamaría.

España. — Ruiz; Azpiazu, Julia, Francis, Sergio, Parra, Saavedra, Moreno, Baquero, Nadal y Michel. Saavedra, fue sustituído por Manolo.

Dirigió el encuentro el colegiado portugués Marqués Pires, que sustituía al también portugués Díaz Carreira, lesionado.

GOLES

1-0. Minto 38. — Internada por la derecha de Michel, que centra y Baquero, de cabeza, envía el balón a la red.

1-1. Minuto 17 del segundo tiempo. Gisoni dribla a varios defensas y se interna dentro del área, donde es derribado por Ruiz.

El penalty lo transforma el mismo jugador y obtiene el empate.

2-1. Minuto 19. Centro de Parra, que Michel, también de cabeza, remata a la red.

3-1. Minuto 36. — Hay un barullo dentro del área suiza, con varios tiros y rechaces que resuelve Manolo, de fuerte tiro.

4-1. Minuto 40. En otra «melée» dentro del área suiza, se hace Moreno con el balón y establece el tanteo definitivo.

El encuentro ha sido de amplio dominio español que ha ligado numerosas jugadas de ataque, con un juego muy incisivo, luciéndose los delanteros españoles, que junto con Ruiz destacaron en el partido. Por los suizos su mejor hombre fue el meta, que evitó una goleada.

Más de 7.500.000 pesetas destina este año la Diputación a pruebas deportivas en la provincia

Ayer firmó un convenio con la Delegación del C. S. D.

El grabado recoge un momento de la firma del convenio. — (Foto FEDE)

A las seis de la tarde de ayer, en el Palacio Provincial, se procedió a la firma del convenio de colaboración de la Excma. Diputación y la Delegación del Consejo Superior de Deportes. Por parte de la Diputación firmó su presidente, don Francisco Montoya Ramos y el delegado provincial del Consejo Superior de Deportes, don Vicente Orden Vígara. En el acto de la firma estubieron presentes por la Diputación, el beña; secretario de la Corpoción, don Victoriano Aguirrebeña; ecretario de la Corporación, don Julián Agut Fernández Villa y el secretario por delegación de la Comisión de Deportes, don Jesús Martínez. La representación deportiva estuvo integrada por el jefe de actividades de la Delegación del C.S.D., don Máximo Núñez; presidente de la Federación Motociclista, don A[illegible]o Martínez y secretario de la Federación de Ciclismo don Aurelio Romero.

El convenio establece la realización de diversas actividades deportivas a desarrollar en la provincia, que serán sufragadas por la Corporación Provincial con un montante superior a los siete millones y medio de pesetas. La Delegación del C.S.D. se compromete a organizar las actividades deportivas, bien directamente o en colaboración con las respectivas federaciones a que corresponda cada una de las actividades.

Las actividades objeto del Convenio y las cantidades previstas para su financiación respectiva, son las siguientes:

a) II Trofeo de Campo a Través «Excma. Diputación Provincial de Burgos 1981», con un presupuesto de pesetas 1.200.000.

b) II Trofeo de Fútbol para aficionados «Excma. Diputación Provincial de Burgos 1981», con un presupuesto de 1.800.000 pesetas.

c) I Vuelta Ciclista a la Provincia, «Excma. Diputación Provincial de Burgos 1981», con un presupuesto de 1.200.000 pesetas, y recorrido todavía no señalado, procurando que la misma discurra por carreteras provinciales.

d) Trofeo «Excma. Diputación Provincial de Burgos 1981», para pruebas de Atletismo, con un presupuesto de 500.000 pesetas.

e) Trofeo «Excma. Diputación Provincial de Burgos 1981», de Moto Cross, con un presupuesto de 360.000 pesetas.

f) III Juegos Populares Castellanos de la Excma. Diputación Provincial de Burgos para 1981, con un presupuesto de 2.000.000 pesetas.

g) Marchas atléticas y Marchas Populares con distancias y localidades todavía no precisadas, con un presupuesto no inferior a 500.000 pesetas.

Concluído el acto de la firma, el presidente de la Diputación, don Francisco Montoya Ramos, respondió a las diversas preguntas que le formularon los representantes de los medios informativos burgaleses, dejando constancia en sus manifestaciones que la pretensión de la Diputación es la de promocionar determinadas actividades deportivas en las que puedan competir el mayor número de jóvenes de la provincia. Indicó también que la experiencia del pasado año había movido a introducir algunas novedades en la convocatoria de los concursos con el fin de alcanzar una mayor competitividad de los participantes, ya que las actividades proyectadas por la Corporación tiene como finalidad contribuir a la formación integral de los jóvenes burgaleses, estrechar la hermandad entre todos los pueblos animando a sus jóvenes a participar en las actividades deportivas.

En respuesta a una de las preguntas de los informadores señaló que en los concursos del pasado año participaron entre seis mil y siete mil jóvenes. se inscribieron 101 equipos de fútbol y 125 de cross y con relación al presente año confía que el número de participantes sea todavía mayor. Nuestra intención es —dijo— extender el deporte a las áreas rurales.

CLAUSURADO POR UN PARTIDO EL CAMPO DEL CACABELENSE

Su jugador Fernández Berros, suspendido durante 25 jornadas

Cordero y Pascual, del Burgos, suspendidos por un encuentro, debido a acumulación de amonestaciones

Madrid (Efe). — El Comité de Competición de la Real Federación Española de Fútbol, en su reunión de hoy, ha decidido multar y clausurar por un partido oficial, los campos del U. D. Cacabelense y C. D. Margaritense, por incidentes del público de especial gravedad.

Además, tomó entre otros, los siguientes acuerdos:

PRIMERA DIVISION

Jugadores. — Suspender por un partido a Adam (Salamanca), por emplear medios violentos y a Cabral (Almería), Botubot (Valencia), Arias Valencia), Kustudic (Hércules), Celayeta (Real Sociedad), Cortabarría (Real Sociedad), Angel (Real Madrid), Ayfuch (Español), Diarte (Betis) y Montero (Sevilla) por acumulación de amonestaciones.

Amonestar con advertencia de suspensión a Mina Osasuna), por formular observaciones al árbito; a De Andrés (Ath. Bilbao), y Uralde (Real Sociedad), por desconsideración con un contrario: a Castellanos (Valencia), Sabido R. Madrid), Alabanda (Murcia), Casuco (Zaragoza) y Camus (Zaragoza), por juego peligroso.

Clubs. — Multar a la Real Soiedad por lanzarse objetos al terreno de juego.

SEGUNDA DIVISION

Suspender por un partido a Mata (Getafe), Urdaci (Alavés), Rosado (Cádiz), García Jiménez (Rayo Vallecano), Martín (Málaga), Cordero (Burgos), Pascual (Burgos), Campuzano (Levante), Sebastiá (Sabadell) y Mantilla (Santander), por acumulación de amonestaciones.

Amonestaciones con advertencia de suspensión a Sánchez Lorenzo (Castilla), Luque (Cádiz), Cordero (Burgos), Pablo (Palencia), Chirri (Santander), Amarilla (Santander) y Piru (Santander).

Entre los amonestados figuran también Gómez, Abajo y Maté.

SEGUNDA DIVISION «B»

Jugadores. — Suspender por un partido a Navarro (Vall de Uxó) por insultar a un contrario; a Angulo (G. Arandina), Rodríguez (Coruña), Canosa (Celta), Navarro (Diter), Zubitur (Badajoz) González (Badajoz), Vallina (Langreo), Jiménez (Córdoba), Mesa (Tenerife), Mármol (Eldense) y Corrales (Valle de Uxó) por acumulación de amonestaciones.

Clubs. — Multar y apercibir de cierre por incidentes graves del público al F. C. Andorra.

TERCERA DIVISION

Jugadores. — Suspender por veinticinco partidos a Jiménez Berros (Cacabelense) tres por insultar al árbitro, cinco por tentativa de agresión al mismo, dos por provocar la animosidad del público y quince por agredir al colegiado originando daño. Por siete partidos a Rodríguez (Margaritense), cuatro por agarrar al árbitro y tres por provocar la animosidad del público siendo reiterante.

Por seis partidos a Cardalda (San Martín), tres por ofender al árbitro y tres por insultarle.

Por tres partidos a García (Cacabelense) y por dos, a Raimóndez (Cacabelense).

Clubs. — Multa y clausura del campo por un partido oficial a la U. D. Cacabelense y al C. D. Margaritense, por incidentes del público de especial gravedad.

Por sanción federativa

Pascual, Cordero y Valdés, bajas ante el Sabadell

Müller, convencido: «Somos el «pupas» de Segunda División»

Todavía colean los comentarios negativos centrados en el arbitraje que padeció el once burgalés en el "Nuevo Estadio" ilicitano. Por todo ello, pasadas algunas jornadas del último partido del Burgos, el "míster", Lucien Müller, manifestaba todo convencido: "Somos el "pupas" de la Segunda División". Y no le falta razón al técnico. La frase que salió de lo más profundo cobra mucho más valor tratándose del "silencioso" entrenador galo. No todos los días, encuentra el periodista frases que dan título destacado a una crónica deportiva.

Müller no podrá contar con varios titulares.

En cuanto, a los "inquilinos" de la enfermería, afortunadamente, se va mejorando. En la actualidad, el argentino Rezza continúa con ejercicios de gimnasio y el ex-madridista Vitoria, con algunas molestias. El resto de jugadores, a disposición de los técnicos con el alta muy esperada del guipuzcoano Esnaola, que podría jugar el próximo domingo. También apuntamos que se está a la espera de un importante acuerdo en altas esferas federativas. Ese acuerdo guarda relación directa con Ricardo Rezza, que fichó por dos temporadas por los de "El Plantío" En el primer año por un total de tres millones y medio; en el segundo, cuatro millones y medio. El asunto de su denuncia se encuentra en manos del Comité Jurisdiccional; así como la alegación presentada en forma reglamentaria por directivos del Burgos C.F. Y ya que hemos entrado en terreno directivo, adelantemos que dos de los actuales directivos figuran en las listas de una candidatura que se presentará de forma oficial en los próximos días. En ese colectivo se integran siete personas esperando esas elecciones, a la vuelta de la esquina, aunque este último extremo no está del todo confirmado y se encuentra en función de confirmar ciertos requisitos legales.

Por lo que a entrenamiento de los jugadores, pocas novedades si exceptuamos el retorno de Esnaola y las ausencias obligadas por sanción federativa de los Pascual (acumulación de tarjetas), Cordero (expulsión en Elche) y Valdés (con dos partidos más en la grada). Tres bajas muy notorias ante un Sabadell que, según su entrenador, se encuentra lanzado. Así, se encuentra la actualidad deportiva. En la otra, esperando acontecimientos o adelantando la satisfacción de que otro chaval de la cantera estará en la matinal de hoy jueves, en el "partidillo" con los profesionales. Nos referimos a Somoza. Un lateral con garra y disciplina. Dos virtudes que quedan reflejadas en los juveniles del Burgos, cuyos integrantes siguen fuertes en la Liga Nacional. Actualmente, los muchachos de Tinin ocupan el séptimo puesto, con un total de veintiocho puntos y seis positivos. Es un lugar fruto del trabajo desde la base como lo anuncian ciertos candidatos a la presidencia y como lo llevan haciendo muchos años atrás, los responsables del Bilbao Athletic (líder del grupo), Real Madrid, Racing de Santander o Real Sociedad. Son algunos ejemplos y ahí están sus representantes. Aquí, nuestros juveniles codeándose con los aludidos y entrenando "como pueden". La diferencia del mismo de unos a otros es muy abismal ¿Cuándo se homologarán en cuidados nuestros juveniles a los del Athletic?

Por otra parte, en el ensayo general de hoy jueves, los técnicos han citado a los jugadores a las once en las propias instalaciones de "El Plantío" puesto que, el partido informal tendrá como marco el propio escenario del encuentro Burgos-Sabadell, con arbitraje del asturiano Joglar Cernuda repitiendo actuación con los burgaleses.

En ese "partidillo" se intentará poner en práctica nueva estrategia con la inclusión de otros jugadores en ausencia de los sancionados o en busca de recordar a la afición el apoyo total. Ahora, cuando el Sabadell viaja a "El Plantío", aún se recuerda aquel cinco a uno de la primera vuelta. Eran otros tiempos que se intentarán repetir el domingo, a partir de las cinco menos cuarto.

LOPEZ OCHOA

Dr. J. A. Ledo Pozueta

Trastornos circulatorios, Periféricos. (Cirugía vascular). San Ildefonso, 3, 2.º Teléfono: 33 88 73. VALLADOLID

SUPERAVIT DEL "MUNDIALITO"

Asciende a cerca de seis millones de dólares

Montevideo (Efe). — A 5.700.000 dólares ascendió el superávit del "Mundialito" de acuerdo con el balance presentado hoy en la asamblea de clubs.

De esa cantidad, el cincuenta por ciento será para la Asociación Uruguaya de Fútbol y el otro cincuenta para las instituciones afiliadas, que tocarán aproximadamente a unos 160.000 dólares cada una.

NATACION

CAMPEONATOS PROVINCIALES DE NATACION

Con buena asistencia de público, público además, cada vez más interesado en este deporte, público al que hay que agradecerle su deportividad, puesto que lo mismo tributa una gran ovación a los nadadores que triunfan que a los chavales que con un enorme esfuerzo consiguen aguantar algunas pruebas agotadoras, se celebró la cuarta jornada de estos interesantes Campeonatos, con los siguientes resultados:

400 metros libres masculinos. — 12-13 años. — Primero, Manuel Rodríguez, en 7-17-1 s;egundo, Alejandro Díez, en 8-5-2.

14-15 años. — Primero, Eduardo Cruz, en 6-06-2; segundo, Gregorio Mayoral, en 7-04-6 .

16 años y más. — Primero, David Barbero, en 7-35-7; segundo, Alvaro Tirado, en 8-51-4.

400 metros libres femeninos. — 12-13 años. — Primera, Teresa Contreras, en 6-11-4; segunda, Ana Mutilva, 7-05-8.

14-15 años. — Primera, María Aránzazu López, en 6-17-3; segunda, Ana Isabel López, en 6-39-0.

16 años y más. — Primera Eva Domingo, en 6-21-5; segunda, Ana Valdezate, en 6-35-00.

100 metros braza masculino. — 12-13 años. — Primero, Iñigo Gutiérrez, en 1-50-3; segundo, Alejandro Díez, en 1-57-2.

14-15 años. — Primero, ex-aequo, Roberto Díaz y Jorge Gutiérrez, en 1-41-00; segundo, Jorge Corrales, en 1-48-4.

16 años y más. — Primero, Carlos Jiménez, en 1-22-7; segundo, Juan Domingo, en 1-29-00.

100 metros braza femenino. — 12-13 años. — Primera María Mar Rodríguez, en 1-42-8; segunda, Nuria Mutilva, en 1-47-6.

14-15 años. — Primera, Alicia Martínez, en 1-39-6; segunda, Irene del Hoyo, en 1-43-5.

16 años y mayores. — Primera, Ana Valdezate, en 1-41-4; segunda, María José Gómez, e n1-52-5.

En la prueba de 400 metros femeninos, Teresa Contreras bate su propio record provincial, dejándolo en 6-11-4.

PROXIMAS PRUEBAS

El próximo sábado, día 14, se celebrará en la piscina cubierta, a las cuatro de la tarde, la quinta y última jornada de estos Compeonatos. Participan los clubs: C. Deportiva, D. Porcelo, Gromber y Natación Mirandés.

Se ruega a entrenadores, directivos y cronometradores su presencia en la piscina con la mayor puntualidad para formalizar las inscripciones. Se recuerda a todos los cronometradores pertenecientes al Colegio de esta Federación, la necesidad de que procuren concurrir para el mejor desarrollo de las pruebas.

CENTRO DEL CAMPO

DELICIAS DEL FUTBOL

Madrid (Colpisa). — El meta del Madrid, García Remón, fue protagonista el domingo de sucesos desagradables durante y tras su partido en San Sebastián contra la Real Sociedad. A la salida de Atocha y camino del autobús de los suyos, fue agredido por unos brutos cuyos componentes se pueden llamar gamberros con harta benevolencia. Habría que hacer a los clubs responsables de las barbaridades que se cometen en su nombre. Más les valdría al presidente Orbegozo poner paz en sus parroquianos que no alistarse en la santa cruzada de los directivos contra el doctor Cabeza con Pablo Porta tras la cortina, como apuntador. O como le llaman en la ópera «suggeritore».

Por eso no excluye los malos gestos de García Remón ni sus declaraciones insensatas. Ahora niega desfachadamente que hiciera corte de mangas alguno pero no hay que ser un experto en la corte-mangancia (como ahora parece necesitar el fútbol) después de haberlo visto España entera aunque fugazmente por la televisión del mismo domingo. Un corte de mangas sumario pero indudable.

Claro es que en lo que tiene razón es en que le estuvieron tirando cosas media tarde. En la lucha entre el proyectil y la coraza, en los campos de fútbol va por delante el proyectil. La valla metálica fue una coraza muy escasa y la gente está —y parece que lo está más cada día— por el juego graneado. Un nuevo proyectil usado ahora contra el blanco fijo que es un portero son las bolas de rodamientos de varios calibres que impulsadas por un tiragomas son dolorosas y hasta peligrosas. El portero no va a salir vestido como don Suero de Quiñones en la Edad Media y el rearme del hincha es evidente así como su belicosidad cada día más acusada.

Total, que al fútbol no se le puede coger ni con pinzas.

ESPAÑOLETO

FUTBOL - SALA

III TROFEO DE PRIMAVERA CIUDAD DEPORTIVA MILITAR

Se viene celebrando, con gran éxito deportivo, el III Trofeo de fútbol-sala, que organizado por la Ciudad Deportiva Militar, tiene lugar en las instalaciones del frontón cubierto de dicha Sociedad.

La participación ha sido, como en años anteriores, en dos grupos de cuatro equipos y para mayores de 30 años. Al final de la primera vuelta, las clasificaciones son las siguientes:

GRUPO A	J	G	E	P	F.	C.	P.
Cucos . . .	3	3	0	0	18	14	6
Mundial . .	3	2	0	1	22	13	4
Deportiva .	3	1	0	2	11	13	2
S. Esteban .	3	0	0	3	11	22	0

GRUPO B	J	G	E	P	F.	C.	P.
V. Burgos .	3	2	1	0	19	13	5
Deportiva .	3	1	1	1	12	11	3
Aceros . .	3	1	0	2	14	18	2
El Cid . . .	3	1	0	2	11	14	2

Como se indica anteriormente, los veteranos que integran los diferentes equipos, tales como Martínez, Olalde, Requejo, Mijangos, López, Pestaña, Fabián, Isidro, Maxi, etc. deleitan a los aficionados que asisten los martes y viernes, días de los partidos.

PLAZAS DE GARAJE

y

LOCALES COMERCIALES

EN CALLE LEGION ESPAÑOLA

INFORMES: OBRA TELEFONO: 20 15 43

AVISO

A LOS COMPRADORES DE VEHICULOS USADOS

— A la hora de comprar un vehículo usado acuda a una casa que selecciona los mismos a la hora de la compra.
— Vehículos accidentados o en mal estado los rechazamos, sólo adquirimos vehículos en buenas condiciones.
— Vehículos que si no mira la matrícula no sabrá distinguir sin son nuevos o usados.

Automóviles PEDROSA

CALLE VITORIA, 115 — TELEFS.: 22 77 67 - 07

Ante la injusticia

ES MAS FACIL SENTARSE Y NO PENSAR

¿Por qué no das un primer paso?

Día del Amor Fraterno Jueves Santo

CARITAS

CURSO DE FORMACION DE EMPRESARIOS Y DIRECTIVOS DE EMPRESA

CIERRE DE MATRICULA: VIERNES, 13 DE MARZO.

COMIENZO DEL CURSO: LUNES, 16 DE MARZO.

ORGANIZACION: Lo organiza el Instituto de la Pequeña y Mediana Empresa Industrial (IMPI), Ministerio de Industria y Energía, con la colaboración de la Cámara Oficial de Comercio e Industria y la Federación de Asociaciones Empresariales (F. A. E.) de Burgos.

PRESENTACION: El Instituto de la Pequeña y Mediana Empresa Industrial, Organismo Autónomo del Ministerio de Industria y Energía, organiza este «Curso de técnicas aplicadas de gestión empresarial», como parte integrante de su programa de acciones formativas dirigidas al Pequeño y Mediano Empresario. El curso está basado en una metodología eminentemente práctica, con participación activa de los asistentes y con resolución de casos prácticos.

CARACTERISTICAS DEL CURSO:

Participantes: Pequeños y medianos empresarios. Número de plazas: 25 máximo.

Duración del Curso: 100 horas de clase.
Documentación: A cargo del IMPI. Diploma. — Cuota de Inscripción.

MATRICULA E INFORMACION:

CAMARA OFICIAL DE COMERCIO E INDUSTRIA DE BURGOS
San Carlos, 1. — Telf. 20 18 44

FEDERACION DE ASOCIACIONES EMPRESARIALES (F. A. E.) DE BURGOS
San Pablo, 12-4.º — Telf. 20 39 94

Hoy, cuatro reuniones en la Federación Española de Fútbol

Doctor Cabeza, primas a terceros, responsabilidad económica de los directivos y norma Sub - 20, temas a tratar en ellas

Madrid (Colpisa). — En la Federación Española, mañana será un día de mucha actividad por las numerosas reuniones que tienen previsto celebrarse. Además de la ya anunciada de los presidentes de Primera División para estudiar el caso del doctor Cabeza, presidente sancionado del Atlético de Madrid, como tema único, se celebrarán otras tres reuniones de otras tantas comisiones: la de primas a terceros, la de responsabilidad económica de los directivos y otra que estudiará la posibilidad de premiar económicamente a los clubs que utilicen más jugadores Sub-20.

Con respecto a la reunión de presidentes de Primera División hay que indicar que también ha sido invitado el presidente en funciones del Atlético de Madrid, Sánchez Blanco. Lo que no se sabe es si asistirá a la reunión, entre otras cosas porque se desconoce si realmente es el presidente en funciones del Atlético, ya que anunció su dimisión. Parece que el club rojiblanco se la ha aceptado, aunque a la Federación no ha llegado la notificación. Como tampoco la de los siete directivos que dimitieron hace quince días. El Atlético de Madrid no ha informado de nada oficialmente. Así está haciendo las cosas con el doctor Cabeza en la sombra dirigiendo todo.

A las once de la mañana se reunirá la comisión de primas a terceros que preside Meler presidente del Español, y que está formada por los máximos mandatarios de la Real Sociedad, Valladolid, Castellón, Jeréz, Málaga y el directivo del Barcelona, Muntañola. La de mañana será la tercera reunión que celebre. Esta comisión pretende elaborar una legislación para perseguir y sancionar las primas a terceros. No es a esta comisión a la que corresponde investigar ni, por supuesto, sancionar. Esto corresponde al Comité de Competición. En esa legislación se quiere tipificar todas las situaciones que se puedan producir, así como las sanciones pertinentes a los que prometan o den primas a terceros, así como también a los que las reciban sean directivos, jugadores o los propios clubs. Sanciones que abarcarían desde la pérdida de puntos a multas económicas. Incluso se ha hablado de que la Federación podría disponer de detectives privados para investigar los casos que se puedan dar, ya que los medios del Comité de Competición en este sentido son muy escasos.

A las cinco y media de la tarde se reunirá la Comisión que estudia la responsabilidad económica de los directivos, comisión que también preside Meler, y que forman los presidentes del Sevilla, Cádiz y Tenerife. Lo que se pretende es que los directivos se responsabilicen de su gestión económica al frente de los clubs, siempre con un porcentaje de error. Si fructifica puede ser un gran paso para quitar el lastre que arrastran los clubs en cuanto a endeudamientos.

A las seis de la tarde se reunirá por primera vez una comisión que preside Gil de la Serna y que estudiará la posibilidad de premiar económicamente a los clubs que promuevan la normativa de los jugadores Sub-20. Por supuesto que la Federación y los clubs están deseosos que esta normativa persista, sobre todo después de que el régimen especial del deportista profesional recientemente publicado no abole esta norma, lo que ha creado pesar en la Asociación de Futbolistas.

Ante la injusticia
ES MAS FACIL SENTARSE Y NO PENSAR
¿Por qué no das un primer paso?
Día del Amor Fraterno
Jueves Santo
CARITAS

Ayer entrenaron en Madrid los jugadores seleccionados por Santamaría

Por diversos motivos dejaron de hacerlo Alesanco, Marcos, Arconada y Zamora

Madrid (Efe). — Treinta y un jugadores comparecieron en Madrid, a las órdenes del seleccionador nacional de fútbol, José Emilio Santamaría, para disputar un partido de entrenamiento entre ellos, ante los dos encuentros con Inglaterra «A» y «A bis», el próximo día 25 en Londres y Granada, respectivamente.

De los treinta y dos convocados por el seleccionador faltó el barcelonista José Ramón Alesanco, al que, en atención a las circunstancias del caso Quini, que le tuvo prácticamente sin dormir toda la pasada semana y una ligera lesión, Santamaría le permitió quedarse en la capital catalana.

Del resto de jugadores, no se vistieron siquiera con ropo de entrenamiento el atlético Marcos, al que se le abrió un punto de una herida que tiene en el tobillo y Arconada, con una contusión en el hombro derecho.

Tampoco participó en el partido, aunque sí realizó los ejercicios de calentamiento, el realista Jesús Mari Zamora, que tiene una contractura en la pierna derecha.

Santamaría formó así a los equipos, para un partido de una duración de hora y tres cuartos:

Con peto blanco: Buyo (Sempere); Gerardo, Jiménez Gallego, Cundi (Julio Alberto); Diego, Alonso, García-Hernández; Morán, Montero y Rubio (Esteban).

Con peto rojo: Urruticoechea, Camacho (Celayeta), Tendillo, Maceda, Gordillo (Cundi), Joaquín (Saura), Víctor, Quique, Juanito (Rubio), Santillana (Satrústegui) y Dani.

El encuentro finalizó con victoria de los blancos, por tres goles a uno, en tantos marcados por Rubio (2) y Montero (2), dándose la circunstancia de que el delantero rojiblanco consiguió un gol con cada equipo.

El encuentro fue movido, no de gran calidad pero sí de entrega en todos los jugadores que participaron en el ensayo, por lo que Santamaría se mostró satisfecho al término del mismo.

Aunque las selecciones estuvieron mezcladas en lo que respecta a los hombres tradicionalmente en la «A» y en la «A Bis», si parecen tener sitio en la absoluta Arconada, bajo los palos —aunque hoy no se entrenó— Camacho y Gordillo, en los laterales y Tendillo en el centro, que estará probablemente acompañado por Alesanco, ya que el seleccionador prefiere el bloque defensivo de los gijoneses para Granada.

El centro del campo y la delantera presenta mayores complicaciones, aunque son seguros para Inglaterra Joaquín y Zamora, con Quique —estupendo hoy—, Alonso, Diego, Víctor y García Hernández, a la expectativa de viajar al extranjero o a Granada.

En la delantera, Juanito, Santillana o Satrústegui y Rubio parecen fijos para Inglaterra, y Morán, Dani y Marcos disputarán la otra plaza.

De todas maneras, y como es costumbre en el seleccionador, éste no dará la lista definitiva hasta el viernes antes del partido y la de viajeros hasta poco antes de salir el vuelo a la capital inglesa, por lo que todos los jugadores deberán llevar sus pasaportes.

Finalmente decir que, respecto a la última llamada ante Francia, solamente ha habido tres novedades, las bajas de Solsona —que jugó en Madrid— y Argote —que lo hizo en Toulouse— y el alta del madridista García Hernández, un habitual de la selección «Bis», que sólo dejó de acudir a ella por lesión.

GIMENEZ CUENDE

En atención a todos nuestros clientes y amigos, durante unos días, todos los artículos de su sección de regalos.

DESCUENTO 20 %

VAJILLAS, CRISTALERIAS, APARATOS DE LUZ, FIGURAS, CUBERTERIAS, CENTROS Y UN SINFIN DE DETALLES

NO SE OLVIDE, TODO CON EL 20 % DE DESCUENTO

En nuestra primera planta. Calle de la Paloma, n.º 8

2 de Abril
GRAN PREMIO CRUZ ROJA
160 Kg. de oro en lingotes.

TAMBIEN COLABORAN CON NOSOTROS:
CAJA DE AHORROS MUNICIPAL DE BURGOS

III LIGA INTERPARROQUIAL

INFANTILES

RESULTADOS

San Pedro y F., 5; Gregorio Sant., 0.

San Esteban, 0; San Cosme, 1.

San Pedro la F., 2; San José Obrero, 1.

San Juan Evang., 0; San Lesmes «A», 0.

Safa «A», 6; San Martín de Porres, 0.

Fátima, 1; Safa «B», 8.

Safa «A», 5; Safa «B», 1.

PROXIMA JORNADA (14-II-81)

Seminario:

A las 12: San Lesmes «B»-San Gil. Máximo.

3,30: San Lesmes «A»-San Esteban. Dimas.

4,30: Safa «A»-San Juan Evangelista. Gonzalo.

5,30: San José-San Cosme. Jesús García.

ALEVINES

RESULTADOS

San Esteban, 0; San José Obrero, 4.

San Julián «A», 5; Las Nieves, 0.

Santa Agueda, 0; San Pedro la F., 7.

El Salvador, 3; San Gil, 0.

San Juan Evangelista, 3; San Vicente, 1.

San Lesmes «B», 8; Fátima, 2.

San Lesmes «A», 16; Fray Escoba, 0.

San Pedro y F., 8; Safa, 0.

PROXIMA JORNADA (14-III-81)

C. A.:

A las 11: San Lesmes «A»-San José Obrero. Esteban.

12: San Lesmes «B»-Las Nieves. Pedro Renedo.

4: Fray Escoba «B»-Safa. Fernando.

5: San Juan Evangelista-San Gil. Aniceto.

C.B.:

11: San Esteban-San Vicente. Marcelo.

12: El Salvador-San Pedro y San Felices. Raúl Barriuso.

4: Fray Escoba «B»- San Julián «B». Paco.

5: Santa Agueda-Fátima. Alfonso Mieres.

El Dr. Cabeza también es noticia en Alemania

Bonn (José Comas, corresponsal). — «El Atlético es líder, su presidente insoportable», titula a tres columnas en las páginas deportivas el prestigioso diario conservador «Frankfurter Allegemeine».

No es frecuente que el sesudo y plumbeo diario se ocupe del fútbol extranjero, pero los excesos verbales del doctor Cabeza durante el partido Atlético de Madrid-Barcelona merecieron una crónica amplia del corresponsal en Madrid del «Frankurter Allgemeine», Walter Haubrich.

En la crónica el corresponsal dice que Cabeza fue suspendido por sus comentarios sobre otros presidentes de club. «por sus manifestaciones entre ofensivas y obscenas» El periodista explica que el presidente del Atlético se sentó el domingo en la proximidad del terreno de juego e «insultó, con un vocabulario procedente sobre todo del ámbito fecal y sexual, a los jugadores del Barcelona, especialmente a Schuster».

El cronista añade, que Cabeza hizo que se organizasen manifestaciones de solidaridad del público con él, «con slogans orientados temáticamente hacia el bajo vientre de los futbolistas contrarios, del presidente de la Federación y los alcaldes de Madrid y Barcelona allí presentes».

Haubrich escribe que es una situación tan trágica para el fútbol español. «Cabeza y una parte del público atlético mostraron que son indignos de un país, que el próximo año recibirá a los mejores equipos en el Mundial» y también dice. se «el joven equipo del Atlético es digno de compasión, porque su presidente y su público le quitan el prestigio ganado por su capacidad futbolística».

El corresponsal menciona la anterior actividad de Cabeza, director del mayor hospital de España, «La residencia La Paz» y comenta que «esto no da una buena imagen de la organización administrativa del sistema sanitario español».

FUTBOL BURGALES

Resultados y clasificaciones de la última jornada

Resultados y clasificaciones de los partidos celebrados en esta capital y provincia los pasados días 7 y 8 de Marzo correspondientes a la Fase final del Campeonato provincial de Infantiles, Primera Regional Juvenil, Segunda Regional Juvenil, Segunda Regional Ordinaria y Primera Regional Ordinaria.

CAMPEONATO PROVINCIAL DE INFANTILES

Primero y segundo puestos:

C. D. San José, 0; Burgos C. F., 2.

Tercer y cuarto puestos:

C. D. San Esteban, 5; Deportiva, C. F., 0.

PRIMERA REGIONAL JUVENIL

Burgos Promesas, 3; Alcázar C. D., 1.

A. J. Fernán González C. D. Juventud: suspendido.

A. D. C. Michelín, 7; G. E. Renfe, 0.

Polideportivo Salas, 4; San Esteban, 2.

U. D. Juan XXIII, 0; S. D. G. Arandina, 6.

Burgos C. F., 2; Atco Burgalés, 0.

Crucero C. F., 0; Deportiva C. F., 1.

	J.	G.	E.	P.	F.	C.	Pts.	
S. D. G. Arandina ...	18	12	5	1	59	16	29	+13
A. D. C. Michelín ...	18	13	2	3	46	11	28	+10
Burgos C. F.	19	13	2	4	46	18	28	+ 8
Deportiva C. F. ...	19	12	4	3	34	18	28	+ 6
Polidep. Salas	20	10	8	2	45	26	28	+10
Crucero C. F.	19	8	5	6	31	25	21	+ 1
Atco. Burgalés	18	6	4	8	26	31	16	— 4
Burgos Promesas ...	18	6	4	8	18	26	16	— 4
C. D. Juventud	16	4	7	5	17	21	15	— 3
A. J. Fer. González	17	5	4	8	17	28	14	— 2
Alcázar C. D.	16	2	8	6	10	25	12	
G. E. Renfe	18	5	2	11	28	50	12	— 8
U. D. Juan XXIII ...	19	5	1	13	16	34	11	— 9
C. D. San Esteban	19	3	2	14	24	55	8	— 8
Vadillos C. F.	18	1	4	13	11	44	6	—10

PRIMERA REGIONAL ORDINARIA

Villarcayo Nela C. F., 2; Villatoro C. F., 2.

C. D. Castrojeriz, 1; C. D. Pradoluengo, 1.

C. D. San José, 2; Vadillos C. F., 2.

Alcázar C. D., 2; Atco. Burgalés, 0.

	J.	G.	E.	P.	F.	C.	Pts.	
C. D. Roa	15	10	3	2	41	14	23	+ 3
C. D. Tardajos ...	15	11	0	4	30	17	22	+ 6
U. D. Trespaderne	15	8	4	3	29	20	20	+ 5
Villarcayo Nela ...	15	8	4	3	28	21	20	+ 4
Alcázar C. D.	16	7	3	6	26	22	17	+ 5
C. D. San José ...	15	6	4	5	33	26	16	
Vadillos C. F.	15	5	6	4	23	19	16	
A. D. Capiscol ...	15	5	6	4	23	19	16	
C. D. Belorado ...	15	6	4	5	20	22	16	
Atco. Burgalés ...	16	5	3	7	18	16	13	— 1
Oña C. .F	15	6	1	8	28	41	13	— 3
S. D. Barbolla ...	15	4	4	7	29	32	12	— 2
S. D. Pacharán Zoco	15	3	4	8	26	30	10	— 7
Villatoro C. F. ...	15	3	3	9	27	38	9	— 5
C. D. Pradoluengo	15	3	3	9	20	38	9	— 2
C. D. Castrojeriz ...	14	2	4	8	14	30	8	— 3

SEGUNDA REGIONAL ORDINARIA

Grupo «A»:

Polideportivo Salas, 3; C. D. Los Escuderos, 2.

S. D. G. Arandina, 5; Fiat, C. F., 1.

C. D. Quintanilla, 0; A. D. Sordos, 0.

	J.	G.	E.	P.	F.	C.	Pts.	
Pol. Salas	7	6	7	0	21	5	13	+ 5
S. D. G. Arandina ...	7	4	1	2	11	5	9	+ 1
C. D. Los Escuderos	7	3	0	4	15	12	6	
Fiat C. F.	7	2	2	3	17	11	6	
C. D. Quintanilla ...	7	1	3	3	9	16	5	— 3
A. D. Sordos	7	1	1	5	7	23	3	— 3

Grupo «B»:

C. D. Cerezo, 1; Villadiego C. F., 1.

S. D. Melgar, 3; C. D. Menés, 0.

C. D. Los Robles, 3; Briviesca, C. F., 2.

	J.	G.	E.	P.	F.	C.	Pts.	
Villadiego C. F. ...	6	4	1	1	13	8	9	+ 3
S. D. Melgar	6	4	0	2	11	7	8	
C. D. Menés	6	4	0	2	8	8	8	+ 4
Briviesca C. F.	5	3	0	2	18	9	6	
C. D. Cerezo	6	2	1	3	9	14	5	— 3
Trueba C. F.	5	1	0	4	6	13	2	
C. D. Los Robles ...	6	1	0	5	11	15	2	— 2

SEGUNDA REGIONAL JUVENIL

Grupo «A»:

Burgos C. F. «B», 1; Villarcayo Nela, 0.

Sporting Burgalés, 3; Juventud Burgalés, 1.

S. D. Fray Escoba. 1; C. D. San José, 3.

	J.	G.	E.	P.	F.	C.	Pts.	
Burgos C. F. «B» ...	1	1	0	0	1	0	2	
Sporting Burgalés ...	1	1	0	0	3	1	2	
C. D. San José	1	1	0	0	3	1	2	+ 2
S. D. Fray Escoba ...	1	0	0	1	1	3	0	— 2
Juventud Burgalés ...	1	0	0	1	1	3	0	
Villarcayo Nela	1	0	0	1	0	1	0	
C. D. San Juan	0	0	0	0	0	0	0	

Grupo «B»:

Crucero Promesas, 2; U. D. Grupo Río Vena, 0.

Vadillos Promesas, 0; Racing Lermeño, 4.

Peña Antonio José, 6; San José C. F., 0.

	J.	G.	E.	P.	F.	C.	P.
P. Antonio José	1	1	0	0	6	0	2
Racing Lermeño	1	1	0	0	4	0	2
Crucero Promesas	1	1	0	0	2	0	2
Grupo Río Vena	1	0	0	1	0	2	0
Vadillos Promesas	1	0	0	1	0	4	0
San José C. F.	1	0	0	1	0	6	0

Pasando el rato

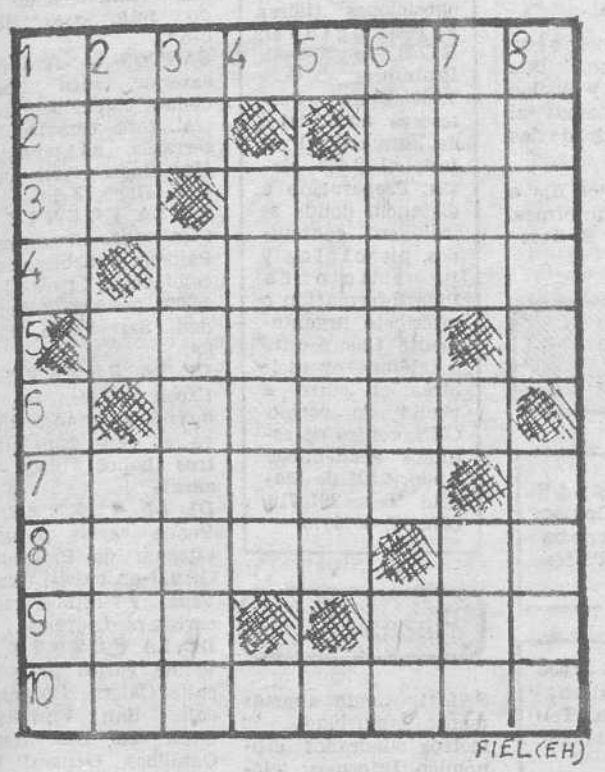

HORIZONTALES. — 1: Prelado más importante de un país (pl.). — 2: Lista de tripulantes de un barco. Terminación de número fraccionario. — 3: Contratación. Indicio, marca. — 4: Flojo reacio. — 5: Reman. — 6: Vencen. 7 : Cavidad entre las costillas falsas y las caderas (pl.). — 8: Abrigo. Pronominal. — 9: Composición lírica. Doncella hindú enamorada de Buda. — 10: Producían una utilidad.

VERTICALES. — 1: Localidad cercana a Barcelona. Severidad. — 2: Catálogo. Piedra muy dura de aspecto jabonoso. — 3: Número romano. Suplicaban. — 4: Cortara la hierba o la mies. — 5: Procedan o se deriven. — 6: Perjudiciales, nocivas a la salud. Frijol mejicano. — 7: Algas marinas. Fenómeno atmosférico. — 8: Sabio griego de la antigüedad. Utilizan.

Solución al anterior:

HORIZONTALES. — 1: Ojerizas. — 2: Ron. Acá. — 3: Ib. Peral. — 4: Retaba. — 5: Marat. — 6: Cepas. — 7: Atizan. — 8: Simas. Re. — 9: ¡Alól. Púa. — 10: Rasarían.

VERTICALES. — 1: Orín Casar. — 2: Job. Tila. — 3: En. Racimos. — 4: Pereza. — 5: Etapas. — 6: Zaratán. P. — 7: Acab Rua. — 8: Salas. Lean.

DIBUJOS CON SIETE ERRORES

1: Nube. — 2: Nube. — 3: Arbol. — 4: Libreta. — 5: Arboleda. — 6. Arboleda. — 7: Cinturón.

Y VA DE CUENTO...

FILOSOFIA

Cierto filósofo dijo a un hombre que le mostraba una piedra preciosa:

—Le agradezco mucho que la comparta conmigo.

—Pero si yo no tengo intención de dársela! —repuso el tipo.

—Enseñármela es compartirla conmigo. ¡De qué sirve una piedra preciosa si no es para mirarla! —le contestó el filósofo.

EL FONTANERO SABIO

El fontanero metió un prospecto debajo de la puerta. Por la parte posterior de sus páginas había esta historia que él mismo escribió:

—Mi padre era contable en la década de 1950. A menudo me decía: «Hijo mío, yo sé contar. En una casa hay dos bañeras, un termo, un fregadero, dos lavabos, diez grifos, doce radiadores, un bidé, cuarenta y tres empalmes y ochenta y seis metros de cañerías. Todo esto se puede comparar con dos o tres pares de amígdalas. Actualmente en la ciudad hay ochocientos estudiantes de Medicina, frente a treinta aprendices de carpintero, trescientos futuros dentistas, en comparación con doce aspirantes a lampistas, y quinientos estudiantes de Derecho y Farmacia, contra veinticinco de fontanería. Por tanto, una vez bien cuidado e,x,aminada, vacunada, inmunizada y tratada con antibióticos y sufamidas la raza humana del futuro estará libre de dolores. Pero casi todas sus cañerías, por mucho tiempo descuidadas, habrán dejado de funcionar. Tendrás más futuro, hijo mío, en sus cuartos de baño que en su intestino delgado. No elijas una carrera sin sopesar estos hechos».

CUENTOS

Las únicas conferencias en la cumbre que tienen sentido son las de los alpinistas. Todo lo demás son cuentos para salir en la Televisión.

GROSERIA

El rapaz muestra a su padre las notas del Colegio, que por cierto no son nada buenas. El padre tuerce el gesto.

—Me enfada mucho las notas que te han dado.

Y el niño responde:

—Natural. Ya le dije al profe que te ibas a enfadar, pero es tan grosero que no ha querido cambiarlas.

ATENCION TALLERES
LIQUIDAMOS
POR CIERRE

Cizalla Guillotina «Arrieta» 3 m. × 10 mm. Torno 4 m. «Géminis» GE-970. Torno al aire LEIM, ARIEL F.840. Plegadora Mebusa RG-2.400-80 Tm. Tornos Mecánicos. Taladros columna. Sierras. Cilindro curvar chapa 2 m. × 12 mm. Esmeriladoras. Polipastos 750 2.000 y 3.000 Kgs. Hormigonera, etc.

Talleres TUYA. Ctra Carvajal. Km. 2. LEON. Teléfono 987-22 23 06, de 9 a 12 y de 4 a 7 y 987-20 50 47. de 9 a 11 y de 3 a 5.

Ante la injusticia
ES MAS FACIL SENTARSE Y NO PENSAR
¿Por qué no das un primer paso?
Día del Amor Fraterno
Jueves Santo
CARITAS

La chispa de Olmo

VACACIONES ENTRE ALAMBRADAS

Londres (UPI EFE, por Gregory Jensen). — Cualquiera, puede pasar las vacaciones tostándose en la playa o rompiéndose una pierna practicando el esquí. Pero existen vacaciones mucho más originales.

Por ejemplo, se puede practicar la cetrería, aprender el arte de hacer tapices, viajar en globo, o según informa un manual recién publicado en Londres, pasar unos días agradables en un campo de concentración al estilo nazi.

«Por 30 libras esterlinas —dice la obra—, puede ser usted uno de los 40 prisioneros de guerra residentes en un campo de concentración de un realismo estremecedor». El campo tiene de todo: alambradas, reflectores, centinelas y guardas con uniformes de las SS. El precio incluye alojamiento en barracones y comidas a base de gachas y pan duro.

Pero este fin de semana de tortura es una excepción. Las demás sugerencias del manual son menos duras para el cliente.

CRIAR CABRAS O BUSCAR ORO

En vez de las interminables visitas a catedrales y museos, el turista puede recorrer las destilerías de whisky en Escocia, aprender batik o dedicarse a la ebanistería.

Harriet Peacock, que ha dirigido la publicación del manual (que contiene 550 sugerencias de vacaciones), manifestaba en una entrevista que «nos quedamos asombrados ante esta variedad. Parece que se puede hacer de todo».

Por ejemplo, buscar oro en Gran Bretaña o asistir a un curso sobre la cría de cabras, especialmente para principiantes. «Puede usted llevar su propia cabra si quiere», añade la Sra. Peacock.

Otras posibilidades menos «aromáticas» son la pesca de truchas en los ríos británicos o la caza del ciervo en Escocia. También puede optarse por jugar al bridge o estudiar antigüedades en casas señoriales.

El manual da toda clase de detalles sobre cada actividad, alojamiento, precios, etc. Lo más barato es la apicultura y lo más caro son las lecciones de polo en Irlanda.

JUSTAS MEDIEVALES

El catálogo que se repartirá a las agencias turísticas británicas en el extranjero, pretende recopilar todas las posibilidades de vacaciones originales en las Islas incluida Irlanda. Su variedad es asombrosa.

Hay vacaciones para los aficionados al estudio de «hongos y mohos», para quienes pretenden dejar de fumar y para quienes quieran conocer casos históricos de «locura en las altas esferas».

—Confiamos en publicarlo anualmente —dice la Sra. Peacock— y al menos lo pondremos al día periódicamente. El año próximo será más completo. Como pasa siempre, tan pronto como acabamos descubrimos media docena más de cosas.

Campaneros, relojeros o aficionados a resolver crucigramas tienen ya donde entrenarse y divertirse. Se ofrecen también dos fines de semana medievales. Uno en Gales y otro en el Sudeste de Inglaterra, con justas entre caballeros.

La mayoría de estas vacaciones se desarrolla en un fin de semana, aunque es posible dedicarles más tiempo, si no se trata de acontecimientos específicos que ocurren una vez al año, por ejemplo.

En otros casos, depende de la voluntad del cliente, que puede dedicar todos los fines de semana que quiera a aprender a jugar al bridge. Y si tiene quince días libres, puede ir a la Isla de Sthetland donde L. Smith está dispuesto a enseñarle a pulir piedras.

¿Con quién se casó tu hermana?

Solución al anterior:
En la sala de espera.

DON PELAYO Y LA CRISIS

Si don Pelayo se hubiera estado quitecito en Asturias, junto a Covadonga, y hubiese dejado que los moros fuesen los habitantes de la España del siglo XX —a las puertas del veintiuno—, a estas alturas no tendríamos, probablemente, problemas de abastecimiento de crudos, que como nos dicen todos los días y a todas horas, es el agobiante problema que nos ha llevado a la situación actual, con lo cual, España habría entrado en la democracia sin crisis económica.

Aunque, también es verdad que si don Pelayo se hubiera quedado en su casa, y quietecito, sin llevar las mesnadas hacia tierras de la futura Castilla, es muy probable que hoy España pudiera haberse convertido en una república islámica con cualquier Jomeini de turno mandando desde vaya a saber qué Palacio de la Moncloa.

Porque, ya se sabe que el palacio de la Moncloa lo conocieron los españoles por una especial visita regia a España hace ya muchos años: Mohamed Reza Pahlevi y Soraya, cuando ambos eran los dueños de Irán, y no existía la amenaza y la dictadura fanática de todos los ayatollahs. Sin embargo, el palacio ya tenía querencias morunas, que luego han sido encaladas y enjalbegadas en otros tintes, al convertirse el palacio en residencia de los visitantes regios e ilustres de otros países. Hasta que Adolfo Suárez decidió trasladarse allí por cuatro años y medio, sin pagar alquiler revisado en relación con el índice de precios del consumo, como ocurre con todos los alquileres de todos los pisos de la España nacida por obra y gracia del pensamiento de don Pelayo.

Con todo esto, lo que está claro es que, teniendo en cuenta que veinte siglos de historia ya no tienen remedio, lo que debemos hacer es acercarnos a las fuentes del dinero para salir de la crisis. Y las fuentes del dinero están en dos sitios: los americanos de USA, y los árabes. Y estos últimos por aquella afinidad de ocho siglos de luchas con el Cid como árbitro de escaramuzas campales —que eran como las del Congreso, pero sin doblez—, podría España dirigir sus maltrechos bolsillos hacia el mundo árabe intentando hipotecarnos demasiado con los yanquis que por otra parte, nos está haciendo la faena cultural de la historia, al prohibir el señor Reagan que se estudie español en las escuelas de algunos Estados americanos.

Tal vez don Pelayo, Adolfo Suárez, Leopoldo Calvo Sotelo, Felipe González, Santiago Carrillo, Manuel Fraga e incluso Fernández Ordóñez no tienen nada que ver en la situación de la España presente, pero dadas las circunstancias por las que atravesamos sería cuestión de que en este pueblo —y sobre todo al nivel de las llamadas «cabezas rectoras»— empezásemos a darnos cuenta de que al pueblo español no se le debe chulear más, porque, la triste realidad, es que es con él con quien se está jugando demasiado desde siempre.

J. MOLINA

Don Celes

Por Olmo

Se reciben de 8,30 a 22,30 en DIARIO DE BURGOS (c. S. Pedro Cardeña, 34), de 9,30 a 14 y de 16 a 19,30 en TAGRA (c. Vitoria, 13) Teléf.: 211511 y 202852, y en Agencias de Publicidad. — Precio: 80 Ptas. hasta 10 palabras, cada palabra más 8 Ptas.

Nota. — Deberán tener entrada antes de las 2 de la tarde del día anterior a su publicación.

Alquileres

SE ALQUILA piso lujo, amueblado Carmen, 6, portería

ALQUILO apartamento amueblado, céntrico, servicios centrales. Informes: Sanjurjo, 8-7.º derecha.

SE ALQUILA casa en San Medel Teléfono 223164

SE ALQUILAN plazas de garaje C/ Arzobispo de Castro frente a géneros de punto Paipi. Llamar horas de oficina, teléfono 211215

ALQUILO piso amueblado por temporada, primera Plaza Particular Capiscol, N.º 7-3.º, C. Verlo de 8 a 9,30.

SANTOS. — Alquilo oficinas en el centro de Burgos, desde 36 m² en adelante. Julio Sáez Hoya, 8-6.º.

RITORT. — Alquila piso amueblado, Avenida Vena, calefacción, cuatro habitaciones. Reyes Católicos, 4.

RITORT. — Alquila locales, naves en varias zonas, consúlteme. Reyes Católicos, 4.

ALQUILO o vendo piso Avda. Vena. Edificio Perú, 4.º A.

ALQUILO piso amueblado, servicios centrales. Telf. 209415.

SE ALQUILA local 130 metros cuadrados, calle Santiago. Telf 201611.

ARRIENDO local amplio, pequeña empresa o almacén. Bernabé. Espolón, 22.

ARRIENDO locales comerciales. Eladio Perlado. Albillos. Espolón, 22.

SE ALQUILA casa amueblada, estudiantes. Teléfono 223757.

ALQUILO oficina 17 metros cuadrados. Calle Miranda, 17. Informes: portería.

SE ALQUILA piso con muebles, zona Gamonal. Para informes Tf 221413.

SE ALQUILA piso amueblado, céntrico. Llamar al 200768.

ALQUILO piso sin muebles, calefacción central. Informes: Vitoria, 115-8.º C

SE ARRIENDA bar. Llamar al teléfono 220022.

NECESITO local céntrico, alquiler o comprarla 10, 30 metros. 213937.

SE ALQUILA piso de lujo, amueblado. Llamar teléfono 225379.

ARRIENDO plaza garaje, calle Sonsoles Ballvé, N.º 2. Tratar: Ismael Hidalgo, en Huérmeces.

ALQUILO o vendo piso céntrico, calefacción individual. Telf 220302.

¡**OCASION** traspaso o venta, negocio marcha, instalado. ¡Infórmese! Prigo. 2.145.

ALQUILO piso amueblado, económico. Teléfonos 200589 y 186003.

ALQUILO plaza de garaje. Avda. Reyes Católicos. Llamar teléfono 580046.

Automóviles y accesorios

TALLER Faúndez y González. Mecánica, chapa, pintura y electricidad. Servicio de grúas permanente, asistencia técnica en carretera todos los días del año, incluidos domingos y festivos. 227140 y 220064 Permanentes: 290048 - 216546

AUTOMOVILES VARONA — Compra-venta de automóviles y vehículos comerciales hasta 3.500 kilos Garantizados Mínima entrada Facilidades 6, 12, 18 y 24 meses. Madrid 17 Teléfono 207087

FAUNDEZ y González compra y venta de automóviles totalmente revisados y garantizados en nuestros talleres Facilidades de pago hasta 24 meses Calle Real, N.º 7-A Capiscol Abierto sábados tarde

AUTOMOVILES Vicente López vende toda clase de vehículos y furgonetas industriales garantizado Buen precio y mínima entrada Calle Pisones 40 Teléfono 209667

DUCAR. — Ocasión automóviles revisados con plena garantía profesional en nuestros propios talleres Últimos modelos Arzobispo de Castro N.º 7 Teléfono 222222

FUNDAS para su coche confección y montaje en el día Arahuetes San Isidro 13 Teléfono 207327

ALQUILER sin conductor, coches nuevos todas las marcas «Servi Auto» Sanjurjo 9 Teléfono 222715

AVIA 1.250, Ebro F 108, Mercedes 1.300 Totalmente revisados. Facilidades de pago Ruera. Automoción Carretera Madrid - Irún kilómetro 243 (frente a Firestone) Teléfono 220216

BMW 625-2.000 Fiat-Seat 127, 128 124 familiar, 124 Sport 1.800 Citroen CX GS Vehículos totalmente revisados como nuevos a precio de ocasión Ruera. Vitoria, 19 (tardes) Teléfs. 203837 215766

ANTES de comprar su vehículo de ocasión véalos y compruébelos sin compromiso en Automóviles Ducar Casa la Vega 15 Todas marcas

AUTOMOVILES PEDROSA — Compraventa de toda clase de automóviles Stock mínimo ciento cincuenta vehículos para que usted pueda elejir Garantizados Facilidades hasta 24 meses Teléfonos 220047 y 227767

EUROCASION — Coches revisados y garantizados todas marcas y modelos Trabado S L Carretera Madrid Irún Km 234 Teléfonos 200543 y 200542 — General Sanz Pastor número 6

SE VENDE Ford Fiesta, particular a particular. Razón: calle Salas, 12-bajo.

VENDO R-6. Calle Segovia, 24-2.º derecha. Sólo tardes.

VENDO Simca 1.000 especial. Buen uso. Barato. Telf. 222775 (tardes).

AUTOMOVILES Gamonal, vende 124-diesel, 132-gas-oil, R-5, R-7, R-12. Varios 117 y 1.200, 150 y varios modelos más Facilidades mínima entrada. Garantizados, en calle Pedro Alfaro, 2. Teléfono 223814.

AUTOMOVILES 200, todas las marcas, todos los modelos varios Diesel, precios a comparar entradas a estudiar garantías no tenemos clientes descontentos Vitoria 200 Teléfono 220733

BARRIADA Illera. Pedro vende todos modelos automóvil, revisados al máximo por ser profesional, garantizados. Facilidades pago. Teléfono 214756.

VENDO Simca 1.200, buen estado, garaje Los Angeles. San Francisco, 11.

VENDO 127, de particular a particular, buen estado. Razón: Domitilo Arce Sotrajero

SE VENDE 850, recién reparado. Avisos: Teléfono 226127.

VENDO Seat 1.430, en buen estado. 180.000 pesetas. Facilidades de pago. Telf. 229114.

VENDO Seat 850 normal y especial. Santa Ana. N.º 21-1.º izquierda.

OPORTUNIDAD se vende Renalut 12 S. Teléfono 226484.

SE VENDE R-5 TL en buen estado, de particular a particular. Tel. 200695. (Tardes 4 a 6).

MINI Cooper, vendo en perfecto estado. Teléfono 203355.

VENDO 850. Informes: 209223, de 8 a 13 y de 15 a 19.

VENDO Simca 1.200 GLE, muy económico. Informes: Fernán González, 47, 1.º izquierda.

VENDO camión Pegaso 2082, con plataforma. «Fruehauf», 12,50 m. P.M.A. 38.000. Teléfono 225003.

OCASION vendo varios 850 desde 35.000 Ptas.; 600 E; 124; 1.430 Ranchera; 133 y 127; R-8; Dyane-6; A-K 400 barata y Simca Rayle. Facilidades a convenir. Garaje Arnáiz. Lealtad, 1. Teléfono 208768.

¡**OCASION!** Vendo 124-D, particular a particular, con extras. Precio interesante. Tf. 214180.

VENDO Land Rover largo 109 especial, de un año impecable. Automóviles Varona. Calle Madrid, 17.

VENDO furgoneta Siata, 38.000 pesetas. Teléfono 225181.

VENDO R-5, barato. Condesa Mencía, 92. (Bda. Illera).

OCASION, vendo coche antiguo, en buen estado, Ford Topolino, pequeño «ratoncito», año 1936. Telf. 208962.

VENDO «Morris 1.300». Talleres Zorrilla. José Zorrilla. (Detrás Parque Bomberos).

VENDO Seat 128, estado totalmente nuevo. Telf. 229090.

Colocaciones

HAGA direcciones mano máquina buena remuneración. Apartado 106. Altea (Alicante).

SE NECESITA chica interna, responsable, matrimonio con tres niños, buen sueldo, según aptitudes. Avenida del Vena, 1-2.º B

GANARAN dinero efectuando sencillos trabajos caseros. Escribanos Hispanotensa Benidorm (Alicante)

SE NECESITA urgente piso a cambio limpieza escalera Telf 212284.

SE OFRECEN poceros con comprensor y montacargas. Calle San Francisco, N.º 159, 1.º C.

SE NECESITA chica fija responsable. Magnífico sueldo. Calle Vitoria, N.º 73-3.º C. Teléfono 221479.

EMPRESA líder en el mercado nacional precisa para su delegación en Burgos. Personal masculino para su Departamento Comercial Libres de servicio militar. Posibilidades mensuales 75.000 superables. Seguridad Social RR.EE. Labor en equipo, formación a cargo de la empresa. Incentivos, premios. Interesados presentarse en San Pablo, 41, en horas de oficina (INEM 18.245)

PROPONEMOS trabajo casero. Manual, direcciones. 30.000 mensuales. Publirenta Alboraya (Valencia)

SE NECESITA chica con informes. Vitoria, 29-3.º derecha.

SE NECESITA empleada de hogar fija, imprescindible experiencia e informes, buen sueldo. Clunia, 15-2.º D. Teléfono 220684.

SEÑORA, señorita, ¿Necesita dinero extra en su hogar? Hágase distribuidora de los famosos productos de belleza Avón. Escriba al apartado 14.875 de Madrid o llame a los teléfonos 226304, 212337 de Burgos.

CHICA interna sepa cocina, con informes, tardes libres de 5,30 a 9. Teléfono 200056

MAESTRA con experiencia, trabajaría en guardería, colegio, gabinete psicotécnico, residencia, etc. Tel. 209433.

SE NECESITA chica. San Pablo, 12-A, 4.º A.

NECESITO señora responsable para cuidar niño, día y noche, en su propio domicilio, durante una temporada. Buen sueldo. Doña Berenguela, 9, 1.º C.

NECESITO señorita informada para cuidar dos niños de 4 y 5 años. De 6 a 10 noche (salvo sábados y domingos). Llamar Telf. 201875

ASUNTO nuevo (España) Ganará en casa más de 3.000 pesetas diarias. Escribir apartado 1.209, San Sebastián.

PRIMERA firma nacional en su sector necesita vendedores ambos sexos, buena presencia y experiencia como dependientes o administrativos. Ofrecemos: Trabajo agradable, semana de 5 días y altas comisiones (doble que la venta de libros y cosméticos) Interesados escribir al apartado 575 de Vitoria dejando número de teléfono para rápido contacto.

ASISTENTA de jueves a viernes, de 11 a 2. Avda. Cid, 32-3.º C.

SE NECESITA asistenta, de 10 12. Razón: Benito Gutiérrez, 3-4.º.

SE NECESITA señora, con informes, de 30 a 40 años, para acompañar señora, de 5 a 10 de la tarde. Razón: Puebla, 42-2.º. Presentarse de 4 a 6 tarde.

ASISTENTA necesita matrimonio con una niña, horario y sueldo a convenir. Llamar al 229512 (a partir de las 3,30 tarde).

NECESITO chica fija o interina, con informes. Calzadas, 5-8.º B. Teléfono 219458.

Compras y ventas

ESTANTERIAS metálicas Dexión, montaje inmediato. Ruera Teléfono 220216

SE VENDEN 18.000 kilos de alfalfa. Pinos. Revilla. Teniño de Villangómez.

VENDO un vagón de alfalfa y simiente de esparceta. Emilio Antón. Quintanilla de la Mata.

VENDO comprensor toma fuerza. Tel. 502789.

VENDO bicicleta remolque, caldera de soldadura autógena, torno para madera con todas las herramientas. Miguel Hermanos. Casillas, N.º 7. Teléfono 208375.

VENDO perro pequinés de 8 meses, por traslado. Telf. 209899.

VIVEROS Gallo Frutales, rosales, coníferas, en Covarrubias. Teléfono 403047

SE PRECISAN sillas de terraza. Ofertas al Círculo de la Unión. Paseo del Espolón, 26. Teléfono 204301. Burgos.

SE VENDEN en Cogollos 3.000 kilos de alfalfa. Razón: Domingo González.

VENDO 1.500 fardos paja blanca picada y 200 de alfalfa. Teléfono 411024. Villagutiérrez.

MAMPARAS para baño y ducha, precios fábrica, rapidez, compruébelo. 221354.

SE VENDE cocina mixta, grande, nueva. Razón: Avda. Cid n.º 6, 1.º C (Tardes).

Enseñanzas

PROFESORA daría clases EGB y Graduado. Teléfono 220957.

NATIVOS titulados con experiencia le enseñarán en INLINGUA, IDIOMAS. Alonso Martínez.1 206851

RECUPERACION CIENCIAS, Matemáticas, Física y Química, COU, Selectividad, BUP, clases particulares, profesor ingeniero. Avellanos, 9-1.º, teléfono 201509.

LICENCIADA da clases Matemáticas, Física y Química. Teléfono 207986.

DOY clases inglés. 204289. Llamar 10,30 a 12,30 y a partir 9,30.

CONVOCADAS oposiciones (libres y restringidas). B.O.E. de 28-2-81. Profesores E.G.B. 4.000 plazas. Profesores numerarios de Formación Profesional 2.472 plazas. Preparación a distancia donde se incluyen contenidos, ejercicios y programaciones. Pide información o inscríbete urgentemente (por escrito o teléfono) y recibirás el curso a vuelta de correo. CEN, centro de estudios académicos Apdo. 4.104 de Madrid. Tels. 2675716, 2672417, 4075878.

Fincas

SALOU vendo apartamento amueblado. 70 metros cuadrados, económico. Informes: teléfonos 977/823054 y 93/3142396.

VENDO piso. Paseo Fuentecillas, 13-3.º C. Informes: Rufino Aguilar, en Sotragero.

VENDO piso, Reyes Católicos, 9-4.º C, buenas condiciones. Teléfono 223230.

SE VENDE piso. Santa Cruz 27-1.º A.

OCASION. — Piso calle Vitoria, cuatro habitaciones, calefacción central, entrada 800.000.

VENDO piso, bien distribuido y orientado zona Avda. del Cid. Teléfono 229646.

VENDO piso, Avenida Vena, servicios centrales, garaje, soleado. Teléfono 222375.

VENDO terreno urbano y otro junto carretera Madrid. Julia Saiz, en Cogollos.

VENDO piso, zona San Francisco, tres habitaciones, salón, calefacción individual. Teléfono 207705.

VENDO piso, calle Madrid, 68-8.º B. Razón portería.

SANTOS. — Vendo piso, Francisco Grandmontagne, 4 habitaciones, calefacción individual. Diversas alturas. Julio Sáez Hoya, 8-6.º.

SANTOS. — Pisos, calle Vitoria, 4, 5 habitaciones, servicios centrales. Buenas alturas. Julio Sáez Hoya, 8-6.º.

SANTOS. — En zona residencial, piso, 4 habitaciones, servicios centrales, garaje y trastero. Altura 6.º Julio Sáez Hoya, 8-6.º.

SANTOS. — Plaza de garaje en Santa Clara. Grande. Julio Sáez Hoya, 8-6.º.

SANTOS. — Estudio, calle Clunia, ideal para consulta, despacho. Julio Sáez Hoya, 8-6.º.

SANTOS. — Calle Vitoria (Gamonal), pisos 4 y 5 habitaciones, calefacción individual o central. Diversos precios. Facilidades. Julio Sáez Hoya, 8-6.º.

SANTOS. — Apartamentos Avda. del Cid, Petronila Casado 2 y 3 habitaciones, servicios centrales, garaje y trastero. Julio Sáez Hoya, 8-6.º.

SANTOS. — Piso a estrenar en calle Morco. 150 m² útiles, plaza garaje y trastero, altura 5.º. Julio Sáez Hoya, 8-6.º.

SANTOS. — Piso 1.º en Avda. del Cid, cuatro habitaciones, calefacción individual. Buen precio. Julio Sáez Hoya, 8-6.º.

SANTOS. — Pisos a estrenar en calle Alfareros, 4 y 5 habitaciones, garaje, alturas diversas. Primeras escrituras. Facilidades de pago. Julio Sáez Hoya, 8-6.º.

SANTOS. — Piso todo exterior, cinco habitaciones, calefacción central, zona céntrica, dos terrazas, altura 7.º. Muy buen precio. Julio Sáez Hoya, 8-6.º.

DE LA FUENTE. — Piso reformado en calle Paloma, 4 habitaciones, calefacción gasóleo, 1.000 pesetas comunidad. San Pablo, 12-C, 6.º.

DE LA FUENTE. — Excelente piso de 190 metros cuadrados, nuevo, en calle San Pablo, tres baños, plaza de garaje

DE LA FUENTE. — Vende varios pisos a estrenar de Protección Oficial en calle Casa la Vega y semi-esquina carretera Logroño

DE LA FUENTE. — Vende varios pisos en calle Calera Burgense, calle San Francisco, Avda. del Cid. Reyes Católicos, General Vigón, de 3.500.000 a 4.000.000

DE LA FUENTE. — Lonjas comerciales en calle Cervantes. Pisones. Santa Cruz. Reyes Católicos. Carrero Blanco

SANTOS Bda. Urbercasa, cuatro habitaciones, calefacción individual, muy económico, con muebles o sin ellos. Julio Sáez Hoya, 8-6.º.

VENDO piso, Santa Agueda, 34, 5.º A. Teléfono 215758.

PLAZAS garaje vendo Reyes Católicos y cuarteles. Telf. 226955.

VENDO piso, General Vigón, servicios centrales, excelentes condiciones. Telf. 220872.

PISOS nuevos, céntricos, de 3 y 4 habitaciones, cocina y baño. Calefacción central. Edificio número 9 de la calle Concepción, Junto a iglesia de San Cosme. Visítelos de lunes a viernes, de 4 a 5 de la tarde. Facilidades de pago. Más información: Avenida del Cid, 3-3.º A. Telf 207340.

RITORT. — Santa Ana, exterior, cuatro habitaciones, entrada 450.000. Precio 1.600.000. Reyes Católicos, 4.

RITORT — Avda. Valencia, calefacción central, tres habitaciones, entrada 700.000 Facilidades.

RITORT. — Legión Española garaje cuatro habitaciones, calefacción, entrada: 900.000 Facilidades

RITORT. — Piso, General Vigón, exterior, servicios centrales, cuatro habitaciones, económico.

RITORT. — Piso Eladio Perlado, nuevo, cuatro habitaciones, calefacción, poca entrada, resto facilidades.

RITORT. — Calzadas, cuatro habitaciones, calefacción, poca entrada, soleado. Entrada 700.000.

RITORT. — Buhardilla, cocina, baño, salón y habitaciones, céntrica, total 650.000.

RITORT. — Piso calle Vitoria, puente Gasset, cuatro habitaciones, dos terrazas, vistas panorámicas Buen precio.

RITORT. — Piso, calle Poza, cuatro habitaciones, gran terraza, entrada: 600.000. Ocasión.

RITORT. — Pisos nuevo, calle 3-34, cinco habitaciones, calefacción central, entrada: 700.000.

Fincas

RITORT. — Pedro Alfaro, exterior, poca entrada, resto facilidades, precio 2.500.000.

RITORT. — Apartamentos nuevos, dos habitaciones y salón, servicios centrales, zona céntrica. Reyes Católicos, 4.

RITORT. — Pisos nuevos, entrega Junio, cuatro habitaciones, servicios centrales, dos baños exteriores, zona Gamonal, garaje, trastero, entrada 650.000. Reyes Católicos, 4.

RITORT — Locales comerciales, carretera Logroño, desde 1.100.000

RITORT. — Naves de 800 a 1.600 metros, carretera Irún. Pentasa. Reyes Católicos, 4.

RITORT — Local reformado, céntrico, teléfono, aseos, 220 metros cuadrados a 55.000 pesetas metro

RITORT. — Locales comerciales, carretera Logroño, desde 1.100.000.

VENDO plaza de garaje, con trastero, en zona de San Francisco Teléfonos 225661, 209099.

SE VENDE piso. Teléfonos 222346 y 210020.

VENDO piso nuevo, céntrico. Llamar al teléfono 200756.

PISO nuevo con garaje. Calle Nueva Apertura de 3-34, N.º 2, 6.º, D. Verlo de martes a viernes, de 8,30 a 10 noche.

VENDO piso céntrico, cuatro habitaciones, 1.800.000. Entradas 400.000. Informes: Madrid, 17-2.º B.

VENDO piso nuevo, 140 metros. Calle Vitoria, servicios centrales. Zona cuarteles. Teléfonos 217484 y 201969.

SE VENDE piso, General Vigón N.º 11-5.º I, con cuatro habitaciones, cuarto de estar, teléfono, calefacción individual y carbonera. Interesados llamar al teléfono 218564.

SE VENDE piso, zona Gamonal calle Vitoria, precio 1.900.000, pequeña entrada. Informes: Bar Sanghal. San Juan de Ortega (pregunta Sr. David).

SE VENDE piso en las Fuentecillas, servicios centrales. 2.500.000. Entrada 600.000. Informes calle Trinidad, 4 y 6, 1.º C (de 12 a 4 y de 7 a 9 noche).

POR traslado vendo piso a estrenar. Calle Luis Alberdi, servicios centrales y garaje. Teléfono 202641 (horas comercio) y 222556 (después de 9 noche).

POR traslado vendo piso, 141 m², cinco habitaciones, dos baños, servicios centrales, como nuevo, precio a convenir. Avenida del Cid, 89, 7.º C (Parque Avenidas). Verlo 12-2 y 4-8

VENDO piso, 70 m², exterior, soleado. Vistas Castillo. 2.300.000. Teléfono 206814.

GARCIA DE FUENTES. Vendo piso 4.º en General Vigón, tres amplias habitaciones, salón, terraza, contraventanas, calefacción individual, ascensores, carbonera, económico.

GARCIA DE FUENTES. — Vendo pisos a estrenar 3, salón, servicios centrales, en Arzobispo de Castro.

GARCIA DE FUENTES. — Vendo piso 7.º, dos, salón, económico. Calle Madrid

GARCIA DE FUENTES. — Vendo piso 4.º, calle Miranda 3, salón, servicios centrales

GARCIA DE FUENTES. — Piso en Paseo Pisones tres, salón, cocina con gran despensa, terrazas, exterior, trastero y plaza garaje, estrenar.

GARCIA DE FUENTES. — Piso céntrico, bomberos 4, salón, calefacción central

GARCIA DE FUENTES. — Vendo apartamentos céntricos, una o dos y salón

GARCIA DE FUENTES. — Piso en Gamonal, 3-34, cuatro y salón, soleado, estrenar

GARCIA DE FUENTES. — Piso. Carretera Logroño, tres, salón, garaje estrenar

GARCIA DE FUENTES. — Piso en c/ Vitoria, Gamonal, con o sin calefacción central, tres salón

GARCIA DE FUENTES. — Vendo locales de 15 a 400 m², en las zonas más comerciales de Gamonal.

GARCIA DE FUENTES. — Le puede vender sus propiedades, consulte sin compromiso, Plaza Alonso Martínez, 7-A, 2.º 202314

PARTICULAR vende piso, calle Romancero, 26. Interesados, llamar al teléfono 210627, de 2 a 4 y de 5 a 10.

VENDO piso seminuevo, grandes mejoras, cocina completa, calefacción, Informes: C/ San Julián n.º 11.

SE VENDE piso calle Santa Agueda, n.º 15-3.º izquierda. Ver tardes.

VENDO piso soleado, seis habitaciones, dos baños. Santa Clara, 40. Teléfono 214517.

SE VENDE piso, Reyes Católicos n.º 9, 4.º C. Buenas condiciones.

LOCALES comerciales, desde 15 metros cuadrados, varias zonas. Bernabé. Espolón, 22.

SANTOS piso cuatro habitaciones, calefacción individual, con o sin muebles, muy económico. Julio Sáez de la Hoya, 8, 6.º.

PISO calle Vitoria, 180. Totalmente reformado, barato. Bernabé. Espolón, 22.

APARTAMENTOS centriquísimos, servicios centrales, ocupación inmediata. Bernabé. Espolón, 22.

VENDO piso. Vitoria, 168. Llamar 223019.

PISOS pequeños y apartamentos en construcción, céntricos. Facilidades. Bernabé. Espolón, 22.

CASA dos viviendas con huerta vendo San Pedro. Verdadera inversión. Albillos. Espolón, 22.

¡PISOS! Amplio, confortable, junto cines San Pablo. Otro San Gil, 1.000.000. Albillos. Espolón, 22.

SANTOS piso Nuestra Señora de Fátima, cuatro habitaciones, calefacción central. Julio Sáez de la Hoya, 8, 6.º.

SE VENDE magnífico piso, en calle San Agustín 140 m², con servicios centrales Teléfono: 204493

VENDO piso, calefacción central, cuatro, salón, baño y servicio, céntrico Tfno 204306

VENDO piso 6 habitaciones, calefacción gasoil. Diego Lainez, 14 Tienda

SE VENDE plaza de garaje. Calle Hospital Militar, 16. Telf 217160.

VENDO piso, Santa Agueda, 34-5.º A. Teléfono 215758.

SE VENDE nave industrial en Burgos, de unos 600 m², con sótano, huerta y terreno, en carretera de Quintanadueñas. Interesados escribir al apartado 182 de Burgos, para entrevista y trato.

VENDO piso amplio, seis habitaciones, exterior, calefacción individual. Telf. 217754.

VENDO piso amplio, estrenar. Reyes Católicos, exterior, soleado, garaje, trastero. 209550.

¡PISO ocasión! Todo exterior, tres, salón, cocina alicatada. Prigo. 2.152.

¡OCASION única! Tres salón, suelos moqueta, terraza, exterior. Prigo. 2.169.

JUAN XXIIII, un quinto, dos terrazas, cocina alicatada. Prigo. 2.286.

BARRIADA Inugara, tres, salón, mínimos gastos. ¡Precio inigualable! Prigo. 2.296.

SAN Juan de Ortega, octavo, suelos parquet, dos terrazas. Prigo. 2.292.

GRANDMONTAGNE, tres, salón, suelos parquet, mínimos gastos, exterior. Prigo. 2.330.

LAVADEROS, segundo, 80 m², exterior, calefacción central, suelo parquet. Prigo. 1.894.

VITORIA, 90 m², exterior, tres, salón, cocina, baño. Prigo. 28.

MADRID, 85 m², cocina amueblada, electrodomésticos, servicios centrales. Prigo. 2.146.

CAMINO Villalón, tres, salón, cocina, baño, calefacción individual. Prigo, 1.218.

FUENTECILLAS, 70 metros cuadrados, exterior, salón, comunidad. Prigo. 1.498.

SOMBRERERIA, piso pequeño, armarios a medida, buen precio. Prigo. 1.941.

SAN Pedro San Felices, 80 m², exterior, soleado. Prigo. 1.921.

LAIN Calvo, 90 m², exterior, baño, aseo, calefacción. Prigo. 1.217.

CALLE Duero, ideal para taller con vivienda. Infórmese: Prigo. 1.888.

PADRE Silverio, cuatro, salón, exterior, soleado, servicios centrales. Prigo. 2.139.

AVDA. CID, cuatro, salón, baño, aseo, servicios centrales. Prigo. 2.007.

OPORTUNIDAD, vendo piso, 150 m². Plaza Primo de Rivera, 7-7.º. Aranda de Duero. Teléfono 502662.

VENDO piso con o sin muebles. Telf. 207470.

Fincas Rústicas

EN BURGOS vendo pequeña finca bien situada, propia construir buenos servicios Teléfono 942/221857 Santander

VENDO finca, lindando carretera Valladolid, término Aranda de Duero, propia chalet, finca de recreo, con agua, luz. Inmejorable situación. Informes: 976/358381.

SANTOS. — Casa en pueblo, a 10 kilómetros ciudad, 600 m² de terreno. Julio Sáez Hoya, 8-6.º.

FINCA 4.000 metros cuadrados, cercada, próxima a Burgos. Bernabé, Espolón, 22.

CHALET, a 10 kilómetros de Burgos, 250 metros construídos en dos plantas y 800 de terreno. Vendo buen precio. Santos. Agencia Inmobiliaria.

SE VENDE una finca de 32 áreas, edificable, junto carretera Santander, a 9 kilómetros de Burgos. Informes: esta Administración.

HUERTA vallada 2.000 metros, electrificada, agua abundante, modernos edificios, seis kilómetros. Albillos. Espolón, 22.

VENDO casa a 42 Kms. de Burgos. Tel. 227021.

TERRENO construir chalet por Venta Petra. Ocasión. Albillos. Espolón, 22.

VENDO casa en pueblo, a 32 kilómetros de Burgos. Telf. 214502.

CASA Barrios de Colina, tres, pisos, palomar, ¡estupenda! Prigo. 711.

FRANDOVINEZ, casa planta piso, desván, calefacción, bodega. Prigo. 1.423.

Ganados y aperos

SELECCIONADORAS «Seltra» (subvencionadas) con las mejores y últimas técnicas. Tenemos otras marcas usadas Vélez, S. A. Teléfonos 988-728439. Palencia y en Burgos 202591

SE VENDEN 22 ovejas, 20 con cría. Roberto de la Hera. Villasidro.

VENDO tractor y aperos. Telf. 227021.

VENDO conejas a punto de parir, no poder atenderlas. Telf. 205993.

Huéspedes

CEDO habitación a caballero, sólo dormir. Teléfono 223075.

CEDO habitaciones sin derecho a cocina. Teléfono 207470.

Muebles

VENDO tresillo nuevo y moderno. Plaza San Pablo. N.º 12-8.º B

VENDO armario empotrado 2,39 alto por 2,19 ancho. Telf. 209809.

MUEBLES Doncel. tresillos desde 15.500, sillas 1.700, nidos 11.900, colchones nuevos a cambio lana. Calle Lavaderos.

VENDO dormitorio de 1,30. Calle Santiago, 57-3.º C.

Televisores

REPARAMOS al día televisores todas marcas «Tele-Orly» Teléfono 224139

RADIO CARACAS, reparación televisores todas marcas a domicilio. Instalación y reparación antenas colectivas e individuales Calzadas 18 Telf 221529

RADIO TV CARLOS Reparación a domicilio de televisores todas marcas instalación y reparación de antenas colectivas e individuales Teléfono 217579.

Traspasos

DE LA FUENTE. — Urge traspaso local, ideal de 40 m², en calle San Pablo, con proyecto y licencia municipal aprobados. San Pablo 12-C

RITORT. — Traspasa local, 70 metros y 70 metros entreplanta. Al lado plaza Mayor. Reyes Católicos, 4.

SANTOS. — Traspaso locales en calle Miranda, calle Paloma, desde 30 m² en adelante. Para cualquier negocio. Rentas bajas. Julio Sáez Hoya, 8-6.º.

TRASPASO droguería, juguetería Informes: Telf 226131

TRASPASO droguería, zona comercial. Teléfono 203519

RITORT — Traspasa supermercado, mucha clientela, zona Gamonal, muchas facilidades, poca renta.

BAR Restaurante Miraflores, con vivienda, jardín, almacenes, baja renta. Informes: en el mismo Paseo de la Quinta.

Varios

REPARO puertas-ventanas aluminio, hierro, a domicilio Teléfonos 214290 200321

SE ARREGLAN persianas, rieles de cortinas, todas clases. Teléfono 212107

COMPRO antigüedades, monedas, billetes, acciones bolsa antiguas, libros. Seriedad y discreción Denarius Elcano, 28 (callejón) Bilbao-8 Telfs 4441499, 377186) prefijo (94)

PINTORES. Pintura en general en el día, económico. Telf. 206815.

SE MECANOGRAFIAN toda clase de trabajos, proyectos, etc. Teléfono 207282.

SE HACEN reparaciones de tejados y canalones, tuberías centrales y trabajos de fontanería. Precios económicos. Telf. 225915.

SE HACEN trabajos de albañilería y fontanería. Avisos: en zona de Burgos Telf. 220009; zona de Miranda 311183.

FINANCIAMOS todo. Empresas agrícolas, industriales, servicios. Descuento letras. Teléfono 953/233230. Mañanas

SE REALIZAN trabajos albañilería, fontanería, reparación tejados, canalones. Teléfono 220070.

Ante la injusticia

ES MAS FACIL SENTARSE Y NO PENSAR

¿Por qué no das un primer paso?

Día del Amor Fraterno
Jueves Santo

CARITAS

Clark Maquinaria, S.A.
Apartado, 3.102 - Tel. 39 74 00 - Zaragoza

Nueva carretilla electrónica TM.

CLARK

Fuerte, pequeña y lista.

La nueva carretilla electrónica TM es tan inteligente como trabajadora. Diseñada para moverse o maniobrar con facilidad y holgura en lugares o pasillos difíciles y estrechos. La TM levanta, va y vuelve con pesadas y delicadas cargas, ajustándose al milímetro, suave, profesionalmente. Su construcción y diseño hacen de la TM una máquina con la que el operario se siente a gusto, optimizando el rendimiento del trabajo. La nueva TM es una máquina dura, fuerte y ágil. Hecha para soportar años de esfuerzo. Esta carretilla, lógico, está fabricada por **CLARK: La fuerza inteligente.**

«PM» es el Mantenimiento Programado, ideado por CLARK, para reducir los costos de mantenimiento.

CONCESIONARIO OFICIAL DE CLARK MAQUINARIA, S.A. PARA:
VALLADOLID, PALENCIA, BURGOS, ZAMORA Y SALAMANCA

COMERCIAL ALBE

C/. Fernández Ladreda, s/n.
Pol. Argales, parc. 70.
Teléfs. 983-233464-230584
239966 - Apdo. Correos 430
Télex: 26439 BSDA-E
VALLADOLID

Diario de Burgos

Fundado en 1891

EDITA: DIARIO DE BURGOS, S. A.
DEP. LEGAL: BU - 5 - 1958
REDACCIÓN, ADMINISTRACIÓN Y TALLERES: San Pedro de Cardeña, 34. Apartado 46
DELEGACIÓN ADMINISTRACIÓN: Vitoria, 13
TELÉFONOS { REDACCIÓN: 21 72 80 / ADMINISTRACIÓN: 21 15 11 - 21 15 90 / DELEGACIÓN ADMINISTRACIÓN: 20 28 52

Anecdotario político

EL HORMIGUERO

Madrid.—(Colpisa, por ALARICO)

★ CENAR CON EL PAPA

Alarico se ha encontrado por casualidad con el único ciudadano español no eclesiástico, que se ha sentado a cenar con el Papa, y además, por las alturas. Se trata del «comendatore» Juan Pedro de Gant, periodista y corresponsal de la agencia «Efe» en Roma. Que uno sepa, se trata de una anécdota casi desconocida del Papa Juan Pablo II. El avión papal había despegado hacía dos horas de su última escala en Alaska, de vuelta hacia Roma, cuando un monseñor del séquito papal se acercó a dos de los periodistas que viajaban, derrengados, en el avión, para indicarles que cuando las azafatas sirvieran la cena, se reservaran, porque iban a ser invitados a pasar a la otra parte. Y en la otra parte se encontraron con que les esperaba el Papa Juan Pablo II y el sustituto de la Secretaría de Estado, el español Martínez Somalo. Los dos periodistas elegidos eran Gustavo Selva, director de la segunda cadena de la Radio Italiana, y Juan Pedro de Gant. Llevaban no sé cuántos días saltando de isla en isla. Volvían ganando tiempo al sol y hechos polvo. Pues aún así y todo, tuvieron que esperar porque el Papa iba preparando su discurso de la audiencia del miércoles siguiente en Roma. Fue una cena a cuatro, cena de avión, con largas conversaciones sobre Italia y sobre el carácter hispano del catolicismo del Extremo Oriente. Y el resto, todo «off the record», secreto papal. Discreción absoluta —more Vaticano— de estos dos ciudadanos excepcionalmente convocados. Tanta discreción que la noticia, dada sin exhibicionismo por la agencia «Efe», pasó casi inadvertida aún dentro de la propia sede central de la agencia. Y tampoco la RAI echó los micrófonos al vuelo.

★ HOMENAJE A CAMACHO

Reuniéronse anoche a cenar en torno a Marcelino Camacho sus camaradas del grupo parlamentario comunista, como despedida, después de que diera la alternativa al aristócrata señor Sartorius.

La cena estaba prevista para la noche del 23 de Febrero, como ya conté anticipadamente .Pero mire usted por dónde, el teniente coronel Tejero dejó sin cenar, castigados, a todos los parlamentarios. Ahora se ha celebrado con asistencia de doña Josefina.

★ ALELUYAS

Me llega otro de los muchos aleluyas que circulan por Madrid sobre la noche de autos. De su larga ríada de ripios, recojo lo de los fotógrafos y la SER:

«Manolito y Patolas, dale que dale al botón./ Las fotos son de primera / se arriesgaron los dos. — «Patolas se fue al servicio / que dicen que es un meón / el carrete preparado / se lo escondió en el calzón. — «Barriopedro, puritano / en el calcetín pensó / metió el rollo en el zapato / y cojeando salió». — «La SER, micrófono abierto / en la tribuna dejó. / «Butanito» desde fuera / todo lo retransmitió».

Y añadimos por nuestra cuenta: «Patolas y Manolito / buenos ejemplos los dos / valen más que las pesetas: doscientas mil les dio Ansón».

Ustedes comprenderán. Que podamos seguir cantando tan malos, tan malísimos aleluyas.

Crónica del tiempo

Más cambiante y menos cálido

Madrid.—(Colpisa, por MARIANO MEDINA)

SITUACION ATMOSFERICA Y EVOLUCION PROBABLE

Se retira el anticiclón y se aleja hacia el Mediterráneo al Sur de Sicilia. No por ello esperamos grandes cosas en cuestión de lluvias, pero sí que cesen las temperaturas tan altas que tenemos (sin que ello quiera decir que vaya a venir frío) y el tiempo se haga menos estacionario, más cambiante, con lo que habrá la posibilidad de que nos llegue alguna borrasca que resulte buena.

EL TIEMPO PARA HOY

Nublados, con chaparrones, en Galicia, aumentando a última hora. Nubosidad variable y algunos chubascos dispersos en la cuenca del Duero, en la del Ebro y en Cataluña, disminuyendo por la tarde. Nubosidad variable en el resto de la Península y Baleares, con algún intervalo pasajero en que sea abundante y pueda desprenderse algún chubasco débil, aislado. Poco nuboso en Canarias. Temperaturas algo más moderadas que en días anteriores.

EL TIEMPO PARA MAÑANA

Chubascos en Galicia, vertiente cantábrica y alto Ebro, frecuentes. Algunos, dispersos por el resto de la mitad Norte de la Península, más probables en la vertiente Norte y cimas de la cordillera Central, con intervalos de viento algo fuerte. Poco nuboso en el resto de España. Ligera bajada de temperaturas.

TEMPERATURAS A LAS 13 HORAS DE AYER

Bilbao, 24; Santander, 16; San Sebastián, 23; Vitoria, 20; Pamplona, 14; Logroño, 20; Burgos, 19; La Coruña, 18; Valladolid, 2; Avila, 20; Soria, 17; Zaragoza, 18; Barcelona, 18; Valencia, 28; Madrid, 18; Sevilla, 25; Málaga, 19; Palma de Mallorca, 15; Las Palmas, 27.

NOTICIAS AL CIERRE

● DISPOSICIONES OFICIALES

Madrid (Logos). — El «Boletín Oficial del Estado» publicará mañana, entre otras, las siguientes disposiciones: PRESIDENCIA DEL GOBIERNO. — Real decreto por el que se dispone cese como gobernador civil de la provincia de Huelva don Jesús Posada Moreno. DEFENSA. — Reales decretos por los que se promueve al empleo de teniente general del Ejército de Tierra, con carácter honorífico, al general de división, caballero mutilado permanente de guerra, don José Tomé Marín, por el que se asciende al empleo de teniente general del Ejército, pasando a la situación de reserva, al general de división del Ejército Angel Vega Franco y otro por el que se dispone que el teniente general del Ejército don Antonio Delgado Alvarez pase al grupo de «destino de Arma o Cuerpo».

● ENCIERRO DE ALUMNOS BECARIOS

Valladolid (Logos). — Medio centenar de alumnos becarios de la Universidad de Valladolid permanecen encerrados en asamblea permanente, en un aula de la Facultad de Ciencias, hasta que les sea garantizado y se les haga efectivo el importe de su beca correspondiente al curso 1980-81. Los encerrados, que a primeras horas de la noche confirmaron su voluntad de pasar ésta en el encierro, desean llamar la atención, aparte del hecho consumado de no haber recibido ni un céntimo de su beca del presente año, sobre lo que consideran una política de becas restrictiva, injusta y arbitraria, a cargo del Ministerio correspondiente.

● TOMA DE POSESION DEL CONSEJO DE SEGURIDAD NUCLEAR

Madrid (Efe). — A primeras horas de esta tarde, en presencia del presidente del Gobierno, Leopoldo Calvo Sotelo, han tomado posesión de sus cargos el presidente y los cuatro miembros del Consejo de Seguridad Nuclear. El acto se ha desarrollado en La Moncloa y estuvieron presentes además del titular del ejecutivo, Francisco Pascual, presidente del Consejo de Seguridad Nuclear y sus cuatro miembros, Oscar Jiménez Reinaldo, Luis Gutiérrez Joldra, Benjamín Sánchez Fernández-Murias y Federico Goded Echevarría.

● LOS PARADOS MALAGUEÑOS LIMPIARAN LAS FACHADAS DE LOS EDIFICIOS PUBLICOS

Málaga (Logos). — Se está terminando un proyecto de limpieza de fachadas de edificios públicos, a través de trabajadores acogidos al empleo comunitario. Cuando la campaña se inicie, se dará a conocer un bando de la Alcaldía prohibiendo la colocación de carteles, pintadas, etcétera, con amenaza de sanciones económicas a los contraventores.

● EMISORAS VHF JAPONESES PARA RTVE

Tokio (Efe). — La empresa japonesa Toshiba suministrará a Radiotelevisión Española (RTVE), en Agosto, diecisiete equipos de emisión VHF, para el programa de expansión de la red en previsión de la celebración del Mundial de fútbol de 1982. Toshiba, que ya ha suministrado a RTVE otras veinte emisoras, ganó el concurso internacional correspondiente para la adjudicación de los nuevos equipos, por el ente autónomo español.

● TRESCIENTOS MILLONES DE LITROS, EXISTENCIAS DE VINO DE RIOJA

Logroño (Logos). — Al comenzar el año 1981 las existencias de vino de Rioja eran de trescientos millones de litros, según un informe del Consejo regulador de la denominación de origen Rioja. Esta cifra es ligeramente superior a los casos que se registraron el año pasado, cuyas existencias registraron unos treinta millones de litros menos.

● CARNET DE IDENTIDAD PARA LOS PERROS HOLANDESES

La Haya (Efe). — En el tecnificado y burocratizado mundo de nuestros días, cuando empieza ya a aplicarse el control de los ciudadanos por ordenador, ni siquiera los perros escapan a los nuevos sistemas. A partir de ahora, los perros holandeses que no pertenezcan a particulares deberán llevar tatuado en una oreja un número de identificación y tener un documento que refleje su inscripción en un registro. Esta medida —que se ignora cómo ha sido recibida por la población canina— pretende combatir el comercio ilegal de perros. Por ello serán los canes de los centros de cría, y de las perreras los que padezcan esta nueva disposición.

● EL EX-PRESIDENTE FORD, EN BONN

Bonn (Efe). — El ex-presidente norteamericano Gerald Ford, llegó hoy a Alemania Occidental en visita privada, donde permanecerá dos días. Cenará esta noche con el canciller federal alemán, Schmidt, y le entregará una carta personal de salutación del presidente Reagan. Mañana se entrevistará con el ministro de Asuntos Exteriores, Genscher, y con el presidente federal, Carstens.

● PRIMEROS CONTACTOS URSS-JAPON

Tokio (Efe). — La Unión Soviética y Japón reanudaron hoy sus contactos oficiales, interrumpidos tras la invasión soviética de Afganistán. El embajador soviético en Tokio se ha entrevistado esta mañana con el secretario general del partido Liberal-Democrático, actualmente en el poder y otros dos altos cargos.

● NUEVO GOBIERNO EN THAILANDIA

Hong Kong (Efe). — El general Prem Tinsulanonda, primer ministro de Thailandia, constituyó hoy un nuevo Gobierno, compuesto principalmente por civiles. La designación del nuevo Gobierno se produce 11 días después de que dimitiera el anterior Gabinete, a causa de un acuerdo comercial con Arabia Saudí. En el nuevo Gabinete, compuesto por 39 miembros, se incluyen distintos nombres para puestos claves en la economía y en las finanzas del país. Los observadores políticos estiman que los nuevos miembros del Gobierno son expertos en sus respectivas esferas que continuarán con la línea pro-occidental impuesta por sus antecesores.

Entrevista de Felipe González con la "premier" Mrs. Thatcher

Finalizada su visita a Londres, el líder socialista regresa a España

Londres (Efe). — La visita oficial de cuatro días a Gran Bretaña del secretario general del Partido Socialista Obrero Español, Felipe González, concluyó esta tarde con una entrevista de 35 minutos con la primer ministro Margaret Thatcher.

Durante la entrevista ambos políticos conversaron sobre el frustrado intento de golpe de Estado en España, la reacción internacional al mismo y las medidas que en el futuro pueden aplicarse para aumentar la solidaridad de Europa con la democracia española.

Felipe González dijo en una rueda de Prensa, mantenida tras su entrevista con Margaret Thatcher, que ha podido constatar tres cosas en sus entrevistas con personalidades del Gobierno y de la oposición en Gran Bretaña.

En primer lugar, la profunda solidaridad de todos ellos con la democracia en España, el convencimiento de que esta es la única y la mejor salida que España tiene para su futuro y el firme apoyo británico a la integración rápida de España en la Comunidad Económica Europea.

El secretario general del PSOE informó a los periodistas que había expuesto a Margaret Thatcher el criterio de los socialistas españoles sobre la NATO.

«No somos anti-NATO, sino anti-entrada de España en la NATO», dijo Felipe González, «estamos a favor de la distensión y no veo que la entrada de un nuevo miembro en la NATO favorezca esta distensión entre bloques».

Felipe González aseguró que en sus entrevistas con políticos británicos el «PSOE» destacó el gesto del Rey en favor de la democracia durante los acontecimientos de Febrero.

«Sin este gesto, esta rueda de Prensa la estaría dando no como líder del partido socialista sino como político exiliado».

Gran Bretaña bloquea la «Europa azul»

Una vez más ha impedido una política común de pesca

Bruselas (Efe). — Los intereses nacionalistas y la postura intransigente de Gran Bretaña han impedido una vez más que los ministros de Pesca de los «diez» elaboren una política común para este sector en crisis.

En el Consejo de Ministros de Pesca de la CEE, tercero de este año y que se prolongó hasta entrada la madrugada de hoy, las discusiones entre Francia y Gran Bretaña sobre los derechos históricos de los pescadores franceses en las doce millas británicas volvieron a desviar la atención general de los grandes problemas.

Los británicos piden que se prohiba totalmente la presencia de barcos de los otros países de la CEE en la zona de sus doce millas marítimas (cincuenta millas para el mar de Irlanda y Norte de Escocia-islas Shetland).

La creación de este «coto privado», que los franceses consideran contrario al espíritu comunitario, la justifica Gran Bretaña por el hecho de que en sus aguas se encuentra el sesenta por ciento de los recursos pesqueros de la CEE.

Centradas las discusiones en este problema y en el de las relaciones con terceros países, quedaron completamente arrinconadas las cuestiones del reparto de cuotas, la reestructuración de mercados y la comercialización, entre otros. El veto británico a la firma del acuerdo de pesca con Canadá provocó también las iras alemanas, cuyos pescadores se encuentran en huelga y se están manifestando en los puertos contra la imposibilidad de participar este año en la temporada del bacalao en aguas canadienses, uno de los pilares de la pesca germana.

Un grupo de pescadores alemanes, vestidos de luto y con coronas funerarias, se ha manifestado durante el Consejo de Pesca ante el edificio de la CEE en gesto de protesta contra la muerte de la «Europa Azul».

El deterioro de la política de pesca y la incapacidad para llegar a un acuerdo amenaza con enturbiar las relaciones comunitarias entre París y Londres y Londres y Bonn.