Diario de Burgos

Año LVI -- Núm. 17.075 -- Martes 5 de Febrero de 1946 -- Tel. 2015 -- Apartado 46 -- 40 céntimos

Los nuevos cardenales españoles visitaron ayer a S. E. el Jefe del Estado

Cumplimentaron a S. E., expresándole su gratitud y despidiéndose antes de su viaje al Vaticano

En honor de los purpurados, el ministro de Asuntos Exteriores ofreció una comida a la que asistieron el Nuncio de S. S. y varios ministros

Madrid.--Esta mañana estuvieron en el Palacio de El Pardo, para cumplimentar a S. E. el Jefe del Estado y expresarle la gratitud por las innumerables atenciones de que han sido objeto, los nuevos cardenales españoles doctores Plá y Deniel, primado de España; Parrado, arzobispo de Granada, y Arce Ochotorena, arzobispo de Tarragona. Al propio tiempo se despidieron de S. E. antes de emprender el viaje a Roma, en el avión especial que ha sido puesto a su disposición por el Gobierno.--Cifra.

COMIDA OFRECIDA POR EL MINISTRO DE ASUNTOS EXTERIORES :—: :—: :—: :—:

Madrid.— El ministro de Asuntos Exteriores, Sr. Martín Artajo, ha obsequiado con una comida, en el Palacio de Viana, a los nuevos cardenales españoles.

Asistieron también los ministros de Justicia, Ejército y de Educación Nacional, el presidente de las Cortes Españolas, el Nuncio apostólico y el obispo de Madrid-Alcalá.

Pronunciaron discursos el ministro de Asuntos Exteriores y el Primado de España.—Cifra.

La huelga en el puerto neoyorquino plantea una situación muy problemática

El Gobierno dispuesto a incautarse de los remolcadores

De prosperar el conflicto, habrá necesidad de reducir el consumo de materias primas y víveres

Nueva York.—La huelga de remolcadores del puerto neoyorquino, que abarca unos 3.500 obreros ha paralizado hoy el tráfico, amenazando cortar los abastecimientos de la capital, tanto de víveres como de combustibles. El movimiento huelguístico tiende a apoyar las peticiones de los obreros para acortar la jornada semanal de trabajo y obtener aumento de salario.

El Gobierno ha declarado que se encuentra dispuesto a incautarse de los remolcadores si no progresan las negociaciones ya comenzadas con objeto de resolver el conflicto. Se estima que el ochenta por ciento del abastecimiento de carbón de la ciudad y otras mattrias de primera necesitad, especialmente los víveres se reducirán en más de la mitad si la huelga no se resuelve. Por su parte el presidente del C. I. O., William Bradley, donde los huelguistas se encuentran afiliados, ha manifestado que estos están dispuestos a reanudar inmediatamente el trabajo si el Gobierno atiende sus peticiones.—Efe.

REUNION DEL COMITE DE ENERGIA ATOMICA :—: :—:

Washington.— El comité de energía atómica del Senado se reunirá hoy en sesión secreta para tratar de cumplir el ruego presidencial de que se adopten prontas medidas sobre el programa de control atómico en lo que se refiere a la participación de los Estados Unidos.

CIERRE DEL REFUGIO DE FORT ONTARIO :—: :—: :—:

Washington.—El secretario del Interior, Harodi Ickes ha anunciado el cierre del refugio de fugitivos de Fort Ontario en Nueva York en el cual se encontraban alojados alrededor de novecientos ochenta y dos individuos, durante la guerra. Estos refugiados fugitivos representan unas diez y ocho nacionalidades y fueron traidos desde Italia en 1944, siguiendo instrucciones de Roosevelt.

EL CONGRESO ESTUDIARA LO CONCERNIENTE AL CONTROL HUELGUISTICO :—:

Washington.— El Congreso estudiará hoy con carácter de urgencia las leyes relativas al control huelguístico, ya que el nuevo conflicto de los trabajadores remolcadores del puerto neoyorquino, viene a aumentar el número de brazos caídos en los Estados Unidos a la cifra de quinientos cuarenta y tres mil hombres.—Efe.

Es presentado al Sr. Martín Artajo el nuevo encargado de Negocios de Cuba

Se despidió del ministro de A. Exteriores el embajador de la Argentina en Venezuela

Madrid. — El ministro de Asuntos Exteriores, ha recibido en su despacho oficial al Sr. Arce, que ha venido desempeñando el cargo de ministro encargado de Negocios de Cuba en España, quien le presentó a su sucesor, Sr. Cortioni. La entrevista duró más de media hora y se desarrolló dentro de la mayor cordialidad.—Cifra.

EL DIPLOMATICO ARGENTINO Sr. TRAYNOR VISITA AL MINISTRO DE ASUNTOS EXTERIORES :—: :—: :—: :—:

Madrid.— El embajador de la Argentina en Venezuela visitó hoy en su despacho oficial al ministro de Asuntos Exteriores Sr. Martín Artajo, para despedirse del mismo, ya que mañana martes, el señor Traynor marchará en el exprés de Andalucía, a Cádiz, donde embarcará en el "Cabo de Buena Esperanza" para trasladarse a Venezuela. Terminada la entrevista, el señor Traynor se despidió asimismo del subsecretario de Asuntos Exteriores, señor Suñer.—Cifra.

EL "PROBLEMA DE GRECIA" ORIGINA UNA BORRASCOSA SESION EN EL CONSEJO DE SEGURIDAD DE LA O.N.U.

Sttetinius propuso que no se adoptara ninguna resolución

Vichinsky, después de un violento diálogo con Bevin, invoca el derecho al veto como gran potencia

STETTINIUS

Londres.—El jefe de la delegación soviética, Andrei Vichinsky, abrió en la tarde de hoy la reunión del Consejo de Seguridad, con un discurso de contestación a Bevin, que en la sesión anterior había criticado duramente "la incesante propaganda de Moscú".

Comenzó afirmando que el discurso de Bevin era una interpretación un tanto libre de los hechos e insistió en que Grecia había constituído una real amenaza de guerra contra Albania y Bulgaria, antes de ser presentado, en Julio último, el memorándum soviético.

Discutió luego el que las tropas británicas hallaran oposición por parte de las fuerzas de la resistencia griega y afirmó que la URSS sólo persigue el establecimiento de un Gobierno democrático en Grecia. Hizo luego historia de lo que sucedió en la reunión de Potsdam en relación con Grecia y declaró que Bevin ha llamado contraataque soviético a tal propósito.

Aludió después a los antecedentes que la cuestión griega ofrece, afirmando que los delegados rusos "sintieron el frío halito" de un pasado infeliz cuando escucharon las palabras de Bevin en el Consejo de Seguridad y no pudieron dejar de pensar que las penalidades han servido para empeorar las relaciones entre los dos países.

"Afirmo — terminó diciendo — que las declaraciones de Bevin no tienen el menor fundamento y ¿piensa él que estén en armonía con lo que dijo de la amistad entre ambas naciones?".

Se extendió luego en diversas consideraciones relacionadas con el problema de Grecia y, por último, "jugó su triunfo", al dar lectura a un artículo del "News Chronicle" sobre "la declaración del ex-ministro de Asuntos exteriores y delegado helénico en la ONU, Sofianópulos, que dimitió antes de declarar en el Consejo de Seguridad en beneficio de Gran Bretaña.

Seguidamente, con voz cansada y baja, Bevin dijo que no es hábito británico presentar un sólo aspecto de un asunto, por lo que anunció que había dado orden de que se facilitara a Vichinsky una copia completa del debate parlamentario sobre Grecia.

Luego recordó que Stalin había expresado su total confianza en la política inglesa en Grecia, por lo que resulta interesante qué Vichinsky adopte ahora ese punto de vista particular, cuando en todas las ocasiones el Gobierno soviético "ha expresado su confianza en nuestro proceder o no ha insistido en la materia".

"No soy contrario a Rusia — agregó — lo que quiero es un trato de igualdad".

Bevin terminó reiterando su anterior petición de que el Consejo de Seguridad declare su veredicto acerca de si la presencia de tropas inglesas en Grecia hace peligrar la paz mundial. "Vichinsky ha acusado a las tropas inglesas de apoyar en Grecia a las derechas. Lo desmiento categóricamente; las tropas británicas están allí para proteger a todo el pueblo. Ruego al Consejo nos absuelva de ese cargo o nos declare culpables". Volviendo hacia Vichinsky añadió Bevin que creía que los asuntos internacionales serían más fáciles si unas acusaciones como las formuladas por el Gobierno soviético contra un Gobierno amigo no fueran presentadas como lo han sido en esta ocasión, sino tramitadas por los conductos internacionales ordinarios.—Efe.

LA PROPUESTA DE STTETINIUS :—: :—: :—: :—: :—:

Londres.—Después del discurso de Bevin, habló el jefe de la delegación norteamericana, afirmando que el Gobierno norteamericano está convencido de que el Reino Unido no ha amenazado la paz y el Consejo prestará un gran servicio a ésta y a las relaciones amistosas de los pueblos si no adopta ninguna decisión respecto a Grecia.

Las palabras de Sttetinius causaron profunda sorpresa, después de que las partes interesadas se habían negado a acceder en sus actitudes y reiteraron sus demandas al mismo tiempo que ampliaron las acusaciones que se lanzaron mutuamente.—Efe.

INTERVENCION DEL DELEGADO GRIEGO :—: :—: :—:

Londres.—A continuación habló el jefe de la delegación griega, Agni-

(Continúa en última página)

Extensa ola de huelgas en las industrias japonesas

El Tribunal Supremo norteamericano se inhibe en la causa contra Yamasita

Tokio. —Los periódicos de la capital nipona reprochan al Gobierno el que no intervenga para atajar la extensa ola de huelgas que se está desatando en las principales industrias del Japón. Cuatro ministros han manifestado sus propósitos de imponer severas medidas para liquidar esta serie de conflictos que afectan gravemente a la situación económica del país.—Efe.

Washington.—El Tribunal Supremo de los Estados Unidos se ha negado intervenir en la causa contra el general japonés Yamashita, condenado a muerte por un tribunal en Manila, acusado de criminal de guerra. El Tribunal Supremo hace constar que el ejército "ha juzgado legalmente al "Tigre de Malasia".

Efe

El milagro del plasma sanguíneo en Norteamérica

Miles de combatientes, cuyas hridas les hubieran producido la muerte en guerras anteriores, se salvaron en la pasada conflagración por el más moderno milagro científico realizado en los Estados Unidos: el empleo del plasma sanguíneo desecado. Tres jóvenes de Willow Run, Michigan, donan su sangre para que pueda ser utilizado en los hospitales

Mrs. Roosevelt en Londres

Como miembro de la Delegación Norteamericana y la Asamblea General de las Naciones Unidas figura la señora viuda del Presidente norteamericano. La fotografía recoge el momento en el que Leonor Roosevelt sale del Palacio de Wensminster en compañía del Secretario de Estado en los Estados Unidos, Mr. Byrnes

Nuevas adhesiones al Caudillo, Franco

Madrid.— Figuran entre los adheridos a S. E. el Jefe del Estado y su Gobierno, con motivo de la nota contra la campaña de difamación en el extranjero: el delegado comarcal sindical de Tarrasa; el delegado de la Vieja Guardia de Tarrasa; el juez comarcal de Puebla de Almoradiel; la delegada local de la Sección Femenina y el jefe comarcal del Movimiento del mismo pueblo; el gerente del diario "La Voz de Castilla", de Burgos; el presidente del Instituto industrial de Tarrasa; don Salvador Gestal, de Málaga, el señor González Marín, de Cartamo; el presidente de la Audiencia de Santander; el de la de Orense; el jefe de la Unión Territorial de Cooperativas de León; el delegado provincial de Sindicatos de Almería; el decano del Colegio de doctores y licenciados del distritto universitario de Madrid; el delegado provincial de Sindicatos de Madrid; el jefe del Sindicato provincial de Banca y Bolsa; el jefe de los Sindicatos de Banca q Bolsa y Seguros de Valencia; el presidente del Colegio de secretarios, interventores y depositarios de Administración Local de Granada; el delegado de Ex-combatientes y ex-cautivos de Manzanares; el secretario del Ayuntamiento de Lujar; el jefe del distrito III del Movimiento de Valencia; don Miguel Fons, abogado del Estado de Palma de Mallorca; don Cristino M. Sánchez, de Cantoria; don Angel Conde, de Burgos; don Salvador Nadal, de Algeciras; don Alejandro Barros, de Sama de Langreo; don Ricardo Bescansa, de Santiago de Compostela, don Antonio Rivas y doña Rosario Reyna, de Palma de Mallorca; don Simón Hernández Mateos, de Murcia; y el administrador de Correos de Puebla de Almoradiel.

Los alcaldes españoles no cesan de remitir adhesiones entusiásticas en nombre de los vecindarios solidarizados con los unánimes acuerdos de los respectivos Ayuntamientos. Entre dichos alcaldes, se encuentran los de Arenas de San Pedro, Ecija, Villajoyosa, Linares, Baena, Valdepeñas (Jaén) Bilbao, Ibiza, San José de Baleares, Ciudadela, Tárrega, Mataró, Amposta, Santa Cruz de la Palma, Coín, Baza, Manresa, Barcelona, Teror, Oledros, Guaraña, Salvadios, Vila-Sarracino, Moguer, Buriana, Zamora, Arbedo, Fontihoyuelo, Alcalá del Río, Villaviciosa (Oviedo), Dueñas, Agna, Salvatierra, Menjibar, Higueras de Vergas, San Martín de Trevejo, Icod, Tarrasa, Palafrugell, Arhal, Vejer de la Frontera, Tordesillas Peproso, Villahermosa, San Fulgencio, Utrilla,s Abaran, Guadasnar y Almadén.

Acuerdo sobre rutas aéreas en la Conferencia de aviación civil anglo-norteamericana

Choque ferroviario en Nicaragua que se cree debido a un acto de sabotaje

Managua.—En un choque ferroviario ocurrido en el puerto de Corinto han perecido el maquinista y fogonero y varios pasajeros resultaron heridos. Se cree que el accidente fué debido a un acto de sabotaje.—Efe.

ACUERDO SOBRE RUTAS AEREAS :—: :—: :—: :—: :—:

Hemilton (Bermudas).— Se ha llegado a un acuerdo con respecto a las rutas aéreas de fines comerciales en la conferencia anglonorteamericana de aviación civil, acuerdo que será sometido a los Gobiernos de Washington y Londres para su aprobación definitiva. Ambos Gobiernos han recibido ya los acuerdos de la Conferencia, relacionados con los precios de los viajes y los horarios, así como lo relacionado con la utilización de los aeropuertos construídos por los Estados Unidos en la zona del Caribe y Terranova. Se cree que la Conferencia será suspendida el próximo jueves.—Efe.

CHILE SE INTERESA POR LAS ACTIVIDADES DOCENTES ESPAÑOLAS

En breve comenzarán los intercambios estudiantiles entre ambos países

Próxima partida del secretario general de la Cámara de Comercio argentina para estudiar la intensificación de las relaciones comerciales con nuestra Patria

Barcelona.— El diplomático chileno don Carlos De la Barra, que ha permanecido durante cinco años en España desempeñando últimamente el puesto de encargado de negocios y que regresará a su Patria a bordo del "Cabo de Buena Esperanza", ha visitado esta mañana los lugares de interés turístico de Barcelona, acompañado del cónsul general de Chile.

En las primeras horas de la tarde recibió a los periodistas, a los que expresó su intenso amor a España y su gratitud a las autoridades por las atenciones que ha recibido y su sentimiento por su partida. Agregó que se llevaba de nuestro país el más grato recuerdo y que le producía una gran ilusión que dos de sus hijos hayan visto la luz en la Madre Patria. "He sido llamado por mi Gobierno—dijo—para prestar sercio en nuestro Ministerio de Asuntos Exteriores y marcho para ponerme a las órdenes de nuestro ministro."

Preguntado sobre las relaciones de todo orden entre España y Chile, el Sr. De la Barra contestó que las de carácter comercial continuaban desarrollándose como hasta el presente, y respecto de las culturales, que existe en Chile interés por incrementarlas. "Van a comenzar intercambios estudiantiles y, a tal eefcto, en breve llegará a España una expedición de 18 estudiantes de la Facultad de Medicina de Santiago de Chile con un catedrático, para realizar en España varios cursos, y después vendrán otras expediciones, lo que evidencia el marcado interés de mi país por las actividades docentes españolas.

Un periodista le preguntó si Chile consurriría a la Feria Internacional de Muestras como en 1945, y respondió que no podía precisarlo de manera oficial, pero que creía que participaría en el magno certamen como hasta ahora.

El Sr. De la Barra mostró su agradecimiento por el obsequio que el Estado español había hecho a su país, de un verdadero recuerdo histórico, como es el piano que perteneció al eminente compositor catalán, Ramón de Carnicor y Batlle, autor del himno nacional de Chile. Esta reliquia se guardaba en el Conservatorio nacional de música de Madrid, de donde Carnicer fué profesor más de 25 años, hasta su muerte, ocurrida en 1855. Dijo el Sr. De la Barra que este piano ocuparía un lugar preferente en alguna de las mejores instituciones culturales de Chile.

Por último, reiteró su reconocimiento por haberle concedido el Gobierno la encomienda de la orden de Isabel la Católica.

RECEPCION EN EL CONSULADO DE LA ARGENTINA :—:

Barcelona.—El cónsul general de la Argentina, Dr. Molina, ha ofrecido este mediodía una recepción en los salones del Consulado, con motivo de la próxima partida a Buenos Aire del secretario general de la Cámara de Comercio argentina en España, don Enrique Jorge Pagos, que marcha a aquel país para estudiar la posibilidad de una intensificación de las relaciones comerciales entre España y la Argentina. Al mismo tiempo será portador de la película del partido de fútbol jugado en Las Corts entre los equipos del C. F. Barcelona y del Atlético de Bilbao, para la adjudicación de la Copa de Oro argentina, con objeto de que sea proyectada en los cinematógrafos argentinos. A la recepción han asistido numerosas personalidades españolas y de la colonia argentina.—Cifra.

EL PROXIMO VIAJE DEL "CABO DE BUENA ESPERANZA"

Barcelona.— Mañana se hará a la mar, rumbo a Cádiz y Buenos Aires, el transatlántico español "Cabo de Buena Esperanza". En dicho buque embarcarán en este puerto 304 pasajeros, entre ellos varios diplomáticos italianos, el encargado de Negocios de Suiza en Caracas, varios religiosos de diversas órdenes que van en misiones Sudamérica y el señor Núñez, agregado aéreo de la embajada argentina en Madrid. En Cádiz embarcarán el embajador de España en El Brasil, don Eduardo Aunós, y el embajador de la Argentina, hasta ahora acreditado en Madrid, don David Traynor.—Cifra.

De nuevo será planteada la cuestión de la sede permanente de la O. N. U.

Los habitantes de la región recomendada, se oponen, al parecer, a su establecimiento

Londres.— La delegación soviética en la OUN ha hecho constar que no está dispuesta a ceptar el Estado de Massachusett como posible sede de la Organización.

El delegado soviético en la comisión que estudia el lugar donde celebrará sus reuniones la ONU ha hecho que se incorporase la declaración al informe sobre el viaje de inspección, en el que se recomienda la zona de Greenwich-Stanford (Connectitudt) para sede permanente de la ONU.

El delegado soviético basa su decisión en una reunión pública que se celebró en Boston mientras el grupo estaba allí y en la que se pronunció un discurso hostil a las naciones unidas, debido al juez Swift, del Tribunal Supremo de Massachusset. Ninguno de los asistentes al acto hizo la menor protesta.

Prosiguió el delegado soviético haciendo constar que llamó la atención del incidente al grupo de inspectores en una reunión privada. Pidió que se incluya ahora en el informe de la Asamblea para que este Estado de Norteamérica no pueda servir de sede a la Organización de las Naciones Unidas "Por ser inadmisible —según palabras del delegado ruso-- que en presencia del subgobernador del Estado, del alcalde de Boston y del mismo gobernador se profirieran frases contra las Naciones Unidas, sin que no hubiera nadie que protestase".

El informe de la comision inspectora es un resumen detallado de su viaje a los Estados Unidos y en él se exponen algunas razones para justificar la recomendación final. De Hyde Park (Nueva York) dice que no se presta fácilmente a edificar una ciudad, pues sólo tiene una tala de terreno que sirva para el replanteo. De North Stanfrod-Greenvich se dice que su proximidad a Nueva York es

(Continúa en sexta página)

De Gasperi ha entregado a los aliados el memorandum italiano

Trata de la disputa con Austria por el problema del Tirol meridional

En él se expondrán las razones italianas para conservar tal sector

Roma.— El primer ministro italiano, D eGasperi, entregó el lunes en el Ministerio de Asuntos Exteriores a los embajadores de Francia, Estados Unidos, Inglaterra y Unión Soviética, el memorándum italiano sobre la disputa con Austria por el probelma del Tirol meridional.

En el memorándum se exponen las razones de Italia para conservar el sector alpino comprendido el estratégico paso del Brennero, que fué cedido a Italia por Austria después de la primera guerra mundial. Italia sostiene que debe conservar el control de este paso y la actual frontera Norte para su defensa nacional. También alega que la zona en litigio representa el 13 por ciento de la energía hidroeléctrica del país.—Efe.

Pavoroso incendio en Ameyugo

Medio pueblo, quedó destruído por las llamas

Información en cuarta página

AYER

Hay raigambre cinegética en nuestra ciudad. En otra ocasión ya hablamos sobre esto y dijimos que todo hombre lleva dentro de sí un cazador en potencia.

Existe el cazador de resfriados --el mozo joven, un poco pagado de sí mismo, que se empeña en desafiar a los elementos, ¡como si estos pudieran ser vencidos!--; hay cazadoras y cazadores de dotes... En fin: la enumeración pudiera hacerse interminable. Pero como no pretendemos cansar, volvemos a la cuestión principal.

En Burgos, como precedentemente decimos, hay fuerte raigambre cinegética. De la auténtica. En invierno cuando el acerado viento castellano sopla y nuestras llanuras hablan empleando el lenguaje de la estepa, los cazadores burgaleses se lanzan al campo desafiando todas las intemperancias climáticas por satisfacer sus más puras aficiones.

El domingo se cerró la veda de la caza con galgo. El paréntesis se ha abierto hasta la llegada de la temporada próxima. La última ocasion --el domingo-- había que aprovecharla. Y esto se hizo bien cumplidamente. Los buenos aficionados salieron al campo con ganas de pelea. Se dieron buenas carreras. Hubo emoción. Abundó la caza. Y se cobraron piezas. Un balance halagüeño que hace sentirse nostálgicos a los cazadores. ¡Esta temporada que ya se ha ido!...

Sólo queda una solución para mantener el fuego sagrado de esta creciente afición. La organización de un campeonato como el año pasado se hizo. Todavía en nuestra mente el recuerdo de aquellas gratas jornadas. Previa la consecución de la autorización oportuna -- como el año pasado se hizo-- pudiera aún organizarse este torneo por el que todos los galgueros burgaleses, por nuestro conducto, abogan. La idea se la brindamos a las autoridades competentes.--B. I.

¡¡¡CHATARRA!!!

Compro partidas.--Pago más que nadie
A los pueblos envío camión a recogerlas.

Carmelo Diez Larra

Puebla 37, bajo.-Teléfono 2441-Burgos

ELECTRICIDAD

"RADIO PHILIS"

GRANDES DESCUENTOS A ELECTRICISTAS y CENTRALES

BATTANER

MONEDA, 14

Actualidad burgalesa

Notas de Educación Nacional

Sección Administrativa de Enseñanza Primaria

Para conocimiento de los interesados se hacen públicos los números definitivos que les corresponde en la 4.ª promoción del Grado Profesional.

Importantes acuerdos de la Directiva del ORFEON BURGALES

En el domicilio social del Orfeón Burgalés se reunió el día dos su Junta Directiva, que conoció en primer término de los múltiples y afectuosos Saludas que ha recibido con motivo de su constitución, entre los que figuran los de los Excmos. Sres. capitán general y gobernadores Civil y Militar, y uno de Bendición paternal y muy cariñosa del Emmo. y Rvdmo. Sr. Arzobispo de Burgos que expresa también sus mejores votos por el exito de esta Institución cultural.

Entre los acuerdos adoptados figuran los siguientes:

Fijar las condiciones que han de regular el funcionamiento de la rondalla que pretenden organizar varios orfeonistas.

Intensificar las clases de solfeo y música, designando un nuevo profesor, e iniciar una reforma tendente a dar la mayor amplitud y eficacia posibles a la Escuela de Música a fin de convertirla en una verdadera Academia donde se cultiven, amplíen y difundan los conocimientos musicales, ya que se trata de un Centro de cultura de la ciudad de Burgos que debe cumplir cada día con mejores resultados su importante cometido.

Otorgar derechos de orfeonistas a los componentes del Cuerpo de Danzas.

Aprobar el programa de los actos que el Orfeón ha de celebrar con motivo de su 52 aniversario, figurando entre ellos una actuación en el Gran Teatro, a precios populares y con nuevas manifestaciones artísticas del Orfeón que introduce en sus interesantes repertorios otras modalidades del máximo interés. Se celebrará también una misa cantada por la Masa Coral, y los orfeonistas y socios protectores asistirán a un festival organizado en su honor. La actuación en el Gran Teatro tendrá lugar el día 21 del corriente y los actos solemnes el domingo día 24.

MAESTROS

Núm. 9, don Francisco García Diez-Venero; núm. 59, don Eugenio Magallón Montaña; núm. 105, don Francisco Martín Izquierdo; núm. 152, don Mariano Gorioz López; núm. 197, don José H. Cantero Monzón; núm. 249, don Melchor Martín Alamo; núm. 295, don Pedro Sillerás Peña; núm. 337, don Francisco Iglesias Aguilar; núm. 381, don Francisco A. Galarreta Lozano; núm. 424, don Teodoro Medina García; núm. 461, don Domingo Medina García; núm. 501, don Félix Gonzalo Alonso; núm. 535, don Daniel Núñez García; núm. 566, don Victoriano Sáez Vélez; núm. 591, don Carlos Sedano Arnáiz; núm. 618, don Francisco Cano Pereda.

Lista publicada por Orden de 12 de Noviembre de 1945 (B. O. del E. de 26 de Enero de 1946).

MAESTRAS

Núm. 27, doña Eloina Ruiz García; núm. 74, doña Manuela Salazar Angulo; núm. 121, doña Petra Diez Sáiz; núm. 166, doña Concepción de Abajo Blanco; núm. 211, doña Elena Pascual Castilla; núm. 256, doña María Luisa Martínez de la Riva; núm. 302, doña María del Carmen Sanz Ortega; núm. 347, doña Valentina González Lozano; núm. 391, doña Adelina Muñoz Moreno; núm. 437, doña Angeles Fernández García; núm. 480, doña Casilda Martínez Calvo; núm. 525, doña María Luisa Fernández Fernández; núm. 567, doña María del Carmen Henández Arribas; núm. 607, doña N. Elvira Rojo Martínez; núm. 643, doña María Concepción Pampliega Rodríguez; núm. 674, doña Josefa Rozas Sancho; núm. 703, doña María del Carmen Alonso Blanco; núm. 730, doña María Anunciación García López; núm. 756, doña Marciana Villaquirán García; núm. 775, doña María Milagros Gárate García; núm. 794, doña Teodosia Hernando Rodríguez; núm. 808, doña María Carmen Martínez González; núm. 823, doña Avelina Ortega Herrero.

Lista definitiva publicada por Orden de 14 de Diciembre de 1945 (B. O. del Estado de 30 de Diciembre).

CONCURSO GENERAL DE TRASLADOS

Para conocimiento de las aspirantes al Concurso general de Traslado se recuerda que en los Boletines Oficiales del Estado de 26 y 29 de Enero último se anuncian las vacantes por los turnos de oposición a localidades de más de 10.000 almas y del voluntario correspondientes a esta provincia las cuales no podrán ser solicitadas hasta que por la Dirección general se abra el plazo de presentación de instancias.

Pregón de la Falange

Frente de Juventudes

CLASES DE MUSICA

Como oportunamente se ha anunciado, hoy martes, a las siete de la tarde, se reanudarán las clases en la Escuela de música del Frente de Juventudes, que ha quedado instalada en el palacio del Cordón, calle de Santander, 1, 1.º izquierda.

Al mismo tiempo, comenzará sus ensayos la Rondalla de Juventudes, a cuyos componentes se convoca por esta nota, así como a cuantos deseen pertenecer a dicha entidad.

En el tablón de anuncios de la Academia se halla expuesto el horario de las clases y el reglamento de régimen interior.

Información Sindical

OFICINA DE COLOCACION

Las escuelas de Madrid, Sevilla y León, convocan un Concurso-Oposición para cubrir 525 plazas de aprendices de Aviación, distribuídas de la siguiente forma: Madrid 300 plazas, Sevilla 125, y León 100.

La edad para optar a estas plazas está comprendida entre los 15 y 18 años.

Informes en la Oficina de Colocación.

CRONICA JUDICIAL

Señalamientos para hoy

SALA DE LO CIVIL

Pleito procedente del juzgado de primera instancia número uno de los de Bilbao, seguido entre don Alejo Erchart con las compañías de Seguros, sobre reclamación de cantidad.

AUDIENCIA PROVINCIAL

Juicio oral procedente del juzgado de instrucción de Lerma, seguido contra Manuel Martínez Gento, sobre atentado a la autoridad.

Juicio oral procedente del juzgado de instrucción de Miranda de Ebro, seguido contra Antonio Caballero Cuzzani, sobre desacato a la autoridad.

HARINA DE PESCADO

"ALFA"

Depósito:

«CASA DIEZ»

NOTICIAS

CUPON PRO-CIEGOS.— El número premiado con 25 pesetas, correspondiente al día de ayer es el 669.

Premiados con 2,50 pesetas, los números terminados en 69.

Se sentirá más optimista y fuerte si come en RESTAURANTE EL CASTELLANO.

RASGO DE HONRADEZ.—En la Guardia municipal depositaron el domingo, a última hora de la tarde, un reloj de señora que momentos antes se habían encontrado en el paseo del Espolón, los niños Ramón Barrios, residente en la calle de Nuño Rasura y Gonzalo García Alonso, con domicilio en la calle de Madrid número 77.

OBSERVACIONES METEOROLOGICAS.- Barómetro: A las siete de la mañana, 696'1; a las dos de la tarde, 698'0; a las siete de la tarde, 698'0

Termómetro: Máxima a la sombra, 7'6; mínima a la sombra, 3'6.

Dirección y fuerza del viento: A las siete de la mañana, SSW-2 Km.; a las dos de la tarde, E—12 Km.; a las siete de la tarde, SW—2 Km.

Recorrido, 190 Km.

Hallará Vd. completo surtido de PALIERES PARA AUTOMOVILES en

CONTINENTAL-AUTO, S. A.

Plaza Calvo Sotelo, 8 -- Teléfono 1814

LETRAS DE LUTO.—A la avanzada edad de 91 años, dejó de existir el pasado domingo nuestro querido amigo el antiguo y prestigioso practicante, jubilado, don Benito Polo Tamayo.

Descanse en paz y reciban sus afligidos hijos, doña María, profesora de la Normal, doña Gloria, doña Obdulia y don José, del comercio de esta plaza, el testimonio de nuestro más sentido pésame, extensivo al resto de la familia doliente.

—En el pueblo de Espinosa del Camino ha fallecido la respetable señora doña Antonia Valladolid Herrero, a cuyo esposo don Sergio Ruiz Calleja e hijos, entre ellos el párroco de Bocos, don Jaime Ruiz Valladolid, hacemos presente nuestra condolencia por la irreparable pérdida sufrida.

Cartelera de espectáculos

COLISEO CASTILLA.-- Sesión continua, "Alarma en el expreso" y "Con los ojos del alma".

CINE AVENIDA.-- A las 5'15, 7'30 y 10'45, "Robé un millón"

CALATRAVAS.-- A las 5'15, 7'45 y 10'45, "Mr. Lucky".

CINE CORDON.-- A las 5'15, 7'30 y 10'45, "Al caer la noche".

GRAN TEATRO.-- A las 5'15, 7'45 y 10'30, "Los últimos de Filipinas".

POPULAR CINEMA.-- Sesiones de costumbre.

Compro joyas, brillantes

OBJETOS ORO, PLATA, y dentaduras postizas

Papeletas del Monte de Piedad

Pago muy altos precios

con un 20 por 100 de aumento

Sr. PLACER—HOTEL AVILA

Teléfonos 1742 y 2597 — Burgos

ULTIMOS DIAS

Delegación de Hacienda

LIBRAMIENTOS

Don Santos Luis Ochoa, don Antonio Díaz, don José Iglesias, don Victor Lomas, don Eduardo Diez Conde y don Francisco de la Calle.

ORDENES DE PAGO

Indice de las órdenes de pago remitidas a esta Delegación por la Ordenación de Pagos de la Dirección general de la Deuda y Clases pasivas:

Don Emeterio Cuevas Ortega, doña Epifania Sáinz López y don Abelardo Hierro Gómez.

ASISTENCIAS EN LA CASA DE SOCORRO

Durante los pasados días 3 y 4, fueron asistidas, entre otras las siguientes personas:

Antonio López Pérez, 40 años, de Villafría, herida contusa en región occipital superior, pronóstico leve.

Próspero García, 37 años, San Francisco 57, herida disiacerante en rodilla derecha, por caída.

Susana Ruiz Ramos, 17 años, Fernán González, 46, gran contusión con herida en codo izquierdo, por caída.

Rosario Menéndez Incián, 40 años, San Esteban 31, herida contusa en párpado inferior del ojo derecho, con eufisema. Pronóstico leve, salvo complicaciones. Por agredirla unos individuos.

Teodoro Santos Santos, 24 años, General Mola, 9, pequeña herida contusa en muñeca izquierda, al partir leña.

José Luis del Río Pérez, 16 años, Delicias, 6, herida contusa a colgajo en raíz del dedo anular de la mano derecha, trabajando para Imprenta de Santiago Rodríguez.

Macario Molinero Maté, 26 años, Miranda, 9, herida incisa en dorso de la mano derecha, trabajando para la Compañía Telefónica Nacional.

ANUNCIOS OFICIALES

SUBASTA

Tendrá lugar el día 24 de los corrientes a las 11 de la mañana, en la casa Ayuntamiento de Villangómez, de un molino sito en el término de Villafuertes, sobre el tipo de treinta y siete mil pesetas consignado el cuatro por ciento del capital, y 16 fanegas de tierra unidas al molino.

REGISTRO CIVIL

Durante los pasados días 3 y 4, se verificaron las siguientes inscripciones:

NACIMIENTOS

María Purificación Martínez Santamaría.

José Antonio González García.

Emilio García Sedano.

Lucio José López Bugedo.

María del Carmen Gallardo González.

Jesús Aguilera Villanueva.

María Purificación Serna Serna.

María Elena Marijuan Bocanegra.

Vidal Peñafiel Martínez.

Restituto Requejo Carcedo.

Francisca Gómez Arribas

María de las Candelas González García.

DEFUNCIONES

Teodoro López López, tres días, de Melgar de Fernamental, Casa de Caridad.

Natividad Ugarte Poza, 74 años, de Pampliega, Almirante Bonifaz 17.

Benito Polo Tamayo, 91 años, de Valles de Palenzuela, Espolón 14.

Pilar Herrera Castro, 55 años, de Bilbao, Hospital de San Juan.

Eusebio Ortega Arribas, 44 años, de Santillán, Barriada de "Máximo Nebreda", 8.

BURGOS HACE 30 AÑOS

Del DIARIO DE BURGOS correspondiente al jueves 3 de Febrero de 1916

La Junta directiva de la Sociedad Filarmónica para 1916 ha quedado constituída en la siguiente forma:

Presidente, don Tomás A. de Armiño; tesorero, don Jesús María Ordoño; secretario, don Modesto Diez del Corral y vocales, don Bonifacio Gil Baños, don Carlos Duquesnay, don Dámaso Sanz, don Buenaventura Conde, y don Juan Antonio Gutiérrez Moliner.

—Anteayer, en Roa, don Conrado Abad de la Torre, farmacéutico y su hermano don José, dispararon el primero un revólver y el segundo una pistola automática, contra el médico de la localidad don Ricardo González Molina, de 65 años, y su hijo Santiago González del Val, de 20, resultando ambos gravemente heridos.

Parece que entre don Ricardo y don Conrado existían resentimientos anteriores por asuntos de la profesión.

¡SUBSIDIOS FAMILIARES!

Con ellos protege el Nuevo Estado a la familia española.

Todo EMPRESARIO Y TRABAJADOR debe cumplir sus mandatos para disfrutar sus beneficios.

JEFATURA AGRONOMICA

INSTRUCCIONES PARA LA PRESENTACION DE DECLARACIONES DE MAQUINARIA AGRICOLA, POR TODOS LOS POSEEDORES DE TRACTORES AGRICOLAS, MOTORES PARA RIEGO, COSECHADORAS Y TRILLADORAS

Por Orden del Ministerio de Agricultura de 18 de Septiembre de 1945 (B. O. del Estado del 20-9-45) se crea en las Jefaturas Agronómicas Provinciales un Registro de tractores agrícolas, motores para riego, cosechadoras y trilladoras, para cuyo cumplimiento, y de conformidad con las instrucciones dadas por la Dirección General de Agricultura en 20 de Noviembre de 1945 (B. O. E. del 29-11-45), y Circular interior núm. 261 de 15 de Enero de 1946 se dictan las normas siguientes de ejecución.

1.ª Obligación de declarar.—Vienen obligados a presentar declaraciones juradas de maquinaria agrícola para su debida inscripción en el Registro Provincial, todos los poseedores de tractores agrícolas, motores para riego, cosechadoras y trilladoras, que se exploten en la provincia con finalidad agrícola.

2.ª Forma de declarar.—La redacción y formtao de estas declaraciones se ajustarán exactamente al modelo oficial que se inserta en el Boletín Oficial del Estado núm. 333 de 29 de Noviembre de 1945, páginas 3233 y 3234, y que esta Jefatura Agronómica facilitará a los declarantes.

3.ª Presentación de declaraciones.—La presentación de declaraciones se realizará en ejemplar duplicado en las Oficinas de esta Jefatura Agronómica (Héroes del Alcázar núm. 4, bajo), antes del día 15 de Marzo próximo, devolviéndose a los declarantes uno de los ejemplares debidamente diligenciado por la Jefatura para que les sirva de acuse de recibo y justificará la situación legal de la maquinaria declarada en tanto no se provea a su propietario del certificado, y placas de inscripción establecidos en el artículo 4.º de la Orden Ministerial.

4.ª Sanciones.—Pasada que sea la fecha que se anuncia como tope para la presentación de declaraciones, se considerará como ilegal la situación de los tractores y motores agrícolas, cosechadoras y trilladoras que no hayan sido declarados, formulándose por la Jefatura Agronómica propuesta a la Junta Provincial de Carburantes para la supresión de la tarjeta de aprovisionamiento.

5.ª Obligaciones de fabricantes y casas comerciales.—Los fabricantes y casas comerciales de tractores agrícolas, motores para riego, cosechadoras y trilladoras establecidos en la provincia, cuidarán a partir del día 15 de Marzo próximo, de cumplir lo ordenado en la instrucción novena de la Circular de 29 de Noviembre de 1945, de la Dirección General de Agricultura.

VIDA ETERNA

SANTORAL

SANTOS DE HOY

Ss. Agueda vg., Pablo, Juan, Diego, Francisco e Isidoro mrs. y Albino obispo.

Misa, con rito doble y color encarnado de Santa Agueda, segunda oración Et famulos.

SANTOS DE MAÑANA

Ss. Tito, ob., Dorotea, vg., Amando ob., Saturnino y Antoliano ob..

Misa, con rito doble y color blanco de S. Tito, segunda oración de Santa Dorotea, tercera Et famulos.

CULTOS

—SANTIAGO Y SANTA AGUEDA: Día 5: Festividad de Santa Agueda. A las once, misa solemne, predicando el panegírico de la Santa don Anastasio Valpuesta párroco de Ibeas de Juarros.

Por la tarde, a las seis y media, función eucarística, actuando de pontifical en la bendición y reserva el Excmo. Sr. Arzobispo Dr. Pérez Platero.

IGLESIA DE VENERABLES: Novena de Nuestra Señora de Lourdes. Por la mañana, a las ocho y media.

Por la tarde, a las seis y media, con exposición, predicando los últimos cinco días el R. P. Fr. David de la Calzada, franciscano.

AGUSTINAS DE SANTA DOROTEA: Día 6: Fiesta de Santa Dorotea. Por la mañana, a las diez y media, misa solemne.

Por la tarde, a las cinco y media, fiesta eucarística en la que predicará don Justo Saez, párroco de Revilla del Campo, terminando con la Salve y adoración de la reliquia.

Seminario Metropolitano

Obsequio a los niños que contribuyeron a la colecta

En el sorteo verificado ayer en el Seminario, como obsequio a los niños que contribuyeron a la Colecta, han sido agraciados los siguientes niños y niñas de las Escuelas del Círculo Católico de Obreros:

Francisco Revilla Martínez-Amelia Andres; José López Pérez-Visitación Calvo; Manuel Moncadillo Pascual-Emiliana Diez; Marcos González Ausín-Francisca Septién; José Luis Alonso Merino-Caridad Serrano.

Los seminaristas aprovechan esta ocasión para felicitar a los religiosos y religiosas que con tanto celo regentan dichas Escuelas, y para agradecer a los niños y niñas sus generosos donativos para el Seminario.

Maestros y maestras, enseñad a vuestros alumnos a amar al Seminario y a pedir por los seminaristas.

Pollitos alta selección

"EGATI" Granja Diplomada

Apartado, 3 — Teléfono 14

Tudela (Navarra).

LA SEÑORA

Doña Antonia Valladolid Herrero

falleció en Espinosa del Camino el día de ayer, a los 53 años de edad; después de recibir los Santos Sacramentos y Bendición de S. S.

(Q. E. P. D.)

Su apenado esposo, don Sergio Ruiz Calleja; hijos, don Jaime (párroco de Bocos), don Bernardino, doña María Cruz, doña María Jesús, doña Teresa y don José María; hijos políticos, don Aurelio Uzquiza y doña María Gloria Calleja; hermano, don Domingo; sobrinos primos y demás familia ruegan a sus amistades una oración por el eterno descanso de su alma

El entierro tendrá lugar hoy día 5, a las diez de la mañana en Espinosa del Camino y los funerales hoy y mañana en la iglesia parroquial del mismo pueblo.

El Excmo. y Rvdmo. Sr. Arzobispo ha concedido indulgencias en la forma acostumbrada.

Burgos 5 de Febrero de 1946.

†

PRIMER ANIVERSARIO

EL SEÑOR

D. Mariano Sáez Rodríguez

que falleció en Burgos el día 9 de Febrero de 1945, habiendo recibido los Santos Sacramentos y la Bendición de S. S.

Q. E. P. D.

La familia, primo Máximo Ruiz y vecindario de Cortiguera, ruegan a sus amistades la asistencia a la misa que por el eterno descanso de su alma se celebrará el próximo sábado día 9 en la iglesia parroquial de Cortiguera por lo que les quedarán reconocidos

Burgos 5 de Febrero de 1946

LA HUMANIDAD. San Juan 61. — Teléfono 2004

EL SEÑOR

DON BENITO POLO TAMAYO

falleció el domingo último a los 91 años de edad habiendo recibido los Santos Sacramentos y la Bendición de Su Santidad

Q. E. P. D.

Su director espiritual, don Fulgencio Peña; sus apenados hijos, doña María (profesora de la Normal), doña Gloria, doña Obdulia y don José (del comercio de esta plaza), hija política, doña Pilar Rodríguez; nietas, María-Cristina y María-Mercedes; sobrinos, primos y demás familia,

RUEGAN a sus amistades se sirvan encomendarle a Dios Nuestro Señor en sus oraciones, por cuyos actos de piedad, les anticipan las más expresivas gracias.

Burgos, 5 de Febrero de 1946. Vivia: Espolón número 14.

Hay indulgencias concedidas en la forma acostumbrada.

Guía Profesional

F. URRACA

OCULISTA

DEL HOSPITAL DE BARRANTES Y DE LA CRUZ ROJA

LAIN CALVO, 18-TELÉFONO, 1311

S. ARIAS

CIRUGIA Y VIAS URINARIAS

CONSULTA: de 12 a 2 y de 3 a 5

VITORIA, 9, 2.º—Burgos

Teléfono 2213

J. VELASCO

De la Sección de Tuberculosis del HOSPITAL PROVINCIAL

Pulmón y Corazón. — RAYOS X

Consulta de 11 a 5

Santander, 18, 2.º. Teléfono 1532

G. BAÑUELOS

OCULISTA

DE LOS SERVICIOS PROVINCIALES DE SANIDAD

Plaza José Antonio, 6.º Tel. 1306

CLINICA DENTAL

DOMINGO BARREIRO

Consulta diaria de 10 a 1 y de 4 a 7

Santander, 22 y 24.—Teléfono 2432

P. LOPEZ

DIRECTOR DEL DISPENSARIO ANTITUBERCULOSO

Jefe del Servicio de PULMON y CORAZON de la CRUZ ROJA

RAYOS X

Consulta de 11 a 5

Puebla, 2.—Teléfono 2231

JOSE CARAZO

Partos y enfermedades de la mujer

del Hospital de Barrantes y Cruz Roja

Héroes del Alcázar, número 4

Teléfono 1591

Dr. MUÑOZ CASAS

PIEL Y VENEREAS

Onda corta

DIRECTOR DEL DISPENSARIO ANTIVENEREO

Consulta: de 11 a 2 y de 4 a 8

Almirante Bonifaz, 13, 1.º—Teléf. 1530

T. TEMIÑO ACHIAGA

MEDICO PUERICULTOR

Enfermedades de los niños

Consulta de 11 a 2 y de 4 a 8

Calle Madrid, 3, 3.º, izquierda

Ricardo Cueva

GARGANTA, NARIZ Y OIDOS

Consulta de 10 a 2 y de 4 a 7

Vitoria, 20, 1.º drcha.--Teléfono 1721

Hernáez Moliner

ESPECIALISTA NIÑOS

Procedente Casa Salud VALDECILLA

Lámpara de Cuarzo.—Rayos X

Consulta de 11 a 2 y de 4 a 6 y media

Calle de Santander, 3, tercero, izqda.

V. Ojeda Carcedo

Aparato digestivo y nutrición

Análisis clínicos, Rayos X, Metabolimetría. Consulta: de 10 a 2 y de 3 a 5

Vitoria, 19, 1.º—Teléfono 1667

Clínica Quirúrgica

Dr. RENEDO

San Pedro de Cardeña, 24. Tl. 2405

CIRUGIA GENERAL

PROSTATA — VIAS URINARIAS

Consulta: Concepción, 22, 1.º de 12 a 2

Dr. Sánchez Diaz

GARGANTA, NARIZ Y OIDOS

General Santocildes, 10, 1.º

Consulta: de 12 a 3 y de 5 a 7

Teléfono 1247

H. Balmori Diaz-Agero

OCULISTA

Vitoria, 19, 1.º, izquierda

Consulta diaria

I. LOPEZ SAIZ

Jefe de Clínica del Sanatorio Psiquiátrico "SAN LUIS"

Enfermedades mentales y nerviosas

HA TRASLADADO SU CONSULTA

Avenida Generalísimo n.º 27, enlo.

Sábados, de 11 a 2

GUTIERREZ SESMA

Enfermedades de los niños

Ultravioleta.—Diatermia

Almirante Bonifaz, 19

Consulta: de 10 a 12 y de 5 a 7

Sanatorio DE Nª SRA. DE LA BLANCA

Cirugía y Especialidades

Director facultativo

D. Vicente Mateos López

Pisones, 33.—Teléfono 2319

Francisco Canella

OCULISTA

Diplomado por oposición

Calatravas, 1 — De 12 a 2 y de 4 a 6

Luis de la Cuesta

Director Sanatorio Antituberculoso Provincial

Pulmón y corazón.—Rayos X

Consulta de 11 a 2 y de 4 a 6

Santander, 3, 4.º — Teléfono 1988

Ecos de la Prensa extranjera

Liquidación de material de guerra

Uno de los elementos más importantes, indudablemente, es el de los motores marinos. Fantástica cantidad se ha fabricado, y muchos miles estaban todavía en stock esperando salida o aplicación al terminarse la guerra.

Baste decir que la Comisión Marítima ha anunciado que pronto pondrá en venta cuarenta mil motores Diesel de 250 HP. y mil quinientos de 150 HP.

Otra Comisión Marítima ha anunciado tener en venta cien mil repuestos de motores a nafta y Diesel. En la lista figuran: cojinetes, pistones, aros, fieltros para nafta, amortiguadores, cajas de reducción, etc.

Hay además muchos artículos marítimos como balsas, con las que se pueden hacer casas flotantes, muelles, u otros usos similares.

En beneficio de los comerciantes, el gobierno comunica que los artículos mencionados no se "quemarán", y que en las compras tendrán preferencia los comerciantes y comisionistas.

Encargado de las ventas, hay un gran personal especializado, que hará el debido reclamo a los artículos y buscará los correspondientes contactos comerciales.

Procedimientos de ventas: supongamos que un yack, requisado o comprado, es sacado a la venta. La Comisión de pequeños barcos empieza por ofrecer al antiguo propietario un precio conveniente. Si éste rechaza la oferta, se saca a venta, por ofertas en sobre cerrado, durante un mes, como mínimo, con gran publicidad, indicando el lugar para ver el barco, su tipo y tamaño, motor, año de construcción, constructor y todo lo que se crea de interés. En día determinado, previa publicidad, se abren los sobres de los interesados. Si las propuestas están de acuerdo al precio oficial tasado, se entrega a la oferta más alta. De lo contrario, el barco se vuelve a vender en la misma forma. Igualmente se procede con los equipos etc.

Para los compradores que se encuentren lejos de los lugares de venta, habrá una correspondencia especial, informándoles sobre lo que preguntan, y el lugar donde pueden examinar los barcos o enseres.

Pero debemos reconocer que esto es simplemente el comienzo de la liquidación.

El público norteamericano está confundido y se pregunta: ¿Qué harán con esa cantidad enorme de lanchas, balsas de desembarco, motores y otros materiales de guerra?

La contestación es difícil: Muchos sostienen que la moyría de ellos quedarán en tal estado, a causa de las acciones, que las autoridades no se tomarán la molestia de trasladarlos al país de origen.

(De "El Gráfico", de Buenos Aires".)

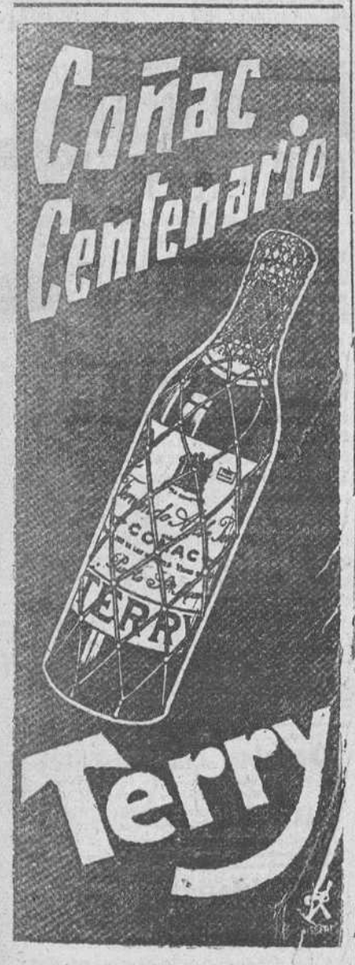

COLISEO Hoy continúa de 5 a 12
GRANDIOSO PROGRAMA DOBLE
PASE DEL MISMO, a las 7'45
El sensacional film de acción
«ALARMA, EN EL EXPRESO»
Por PAUL LUKAS y
«CON LOS OJOS DEL ALMA»
Divertidísima e interesantísima
BUTACA: 3'00 Ptas.

Gran Teatro Hoy, a las 5'15, 7'45 y 10'30
Con llenos rebosantes y clamorosas salvas de aplausos, sigue proyectándose la joya de la cinematografía española
LOS ULTIMOS DE FILIPINAS
Pronto: otro formidable estreno: "GRAN HOTEL"

Avenida Hoy, 5'15, 7'30 y 10'45: Gran reestreno
ROBE UN MILLON
Comedia policíaca por GEORGE RAFF y CLAIRE TREVOR

CALATRAVAS HOY: EXITO INDISCUTIBLE
A las 5'15, 7'45 y 10'45
MR. LUCKY
CARY GRANT — LARAINE DAY

CINE CORDON HOY GRAN PELICULA METRO
PRECIOS ESPECIALES
AL CAER LA NOCHE
Robert MONGOMERY - Rosalind RUSSELL

EL MUNDO a través de los cronistas de Diario de Burgos

LA EUROPA DE HOY

Por RANDOLPH CHURCHILL

Recelos rusos hacia Bevin y descontento soviético ante el tema de la bomba atómica

Helsinki.—(Nota: Los pasajes en mayúsculas del siguiente artículo me fueron suprimidos por los censores rusos cuando lo sometí a la censura soviética en Moscú.)

Durante mi reciente visita a Moscú, procuré descubrir todas aquellas cosas que pudiera respecto a la actitud de Rusia hacia las potencias occidentales y respecto a sus objetivos inmediatos, tanto políticos como territoriales.

Vi a Molotov, Vichinsky, Litvinov y Maiskl. Este último es un viejo amigo mío, desde los días en que ejerció el cargo de embajador soviético en Londres. Vichinsky y Lozovsky, junto con Dekanozov, a quien no vi, son miembros del Comité Central del Partido Comunista. Litvinov, QUE ES UNO DE LOS POCOS VIEJOS BOLCHEVIQUES QUE SOBREVIVEN, y Maisky, QUE ES UN VIEJO MENCHEVIQUE, no tienen una posición tan elevada en el partido. Y aunque también son Comisarios Delegados de Asuntos Exteriores, no poseen la misma influencia que sus colegas. Se les considera como a técnicos cuyo consejo es solicitado en asuntos de su especialidad. Todos ellos lucen ahora magníficos uniformes militares, HECHO QUE PARECE SER UNA COSTUMBRE HABITUAL EN LOS PAISES TOTALITARIOS.

Los CIRCULOS DIPLOMATICOS rusos unen su voz unánime para criticar al ministro de Asuntos Exteriores inglés, Ernes Bevin. Lo consideran como un reaccionario, y todos parecen estar de acuerdo en que la posición rusa, era más firme cuando Anthony Eden presidía el Foreing Offic. Esta crítica no está basada únicamente en la enérgica actitud adoptada por Bevin durante la Conferencia celebrada en Londres por los cinco ministros de Asuntos Exteriores. LOS FUNCIONARIOS DE LA OFICINA DEL EXTERIOR rusa creen que, siendo uno de los líderes de los Trade-Unions, que durante varios años han venido combatiendo contra la infiltración de los comunistas británicos en el movimiento obrero organizado, ha llevado al Foreing Office una aversión general hacia todos los comunistas, INCLUYENDO A LOS QUE HABITAN EN EL KREMLIN. EN APOYO DE ESTA TEORIA, SEÑALAN EL HECHO DE QUE BEVIN NUNCA ACEPTO NINGUNA INVITACION DE LA EMBAJADA SOVIETICA DE LONDRES ANTES DE 1941 Y QUE CONTESTO CON MUCHA DESCORTESIA A ALGUNAS INVITACIONES QUE SE LE ENVIARON. ALEGAN, ADEMAS, QUE BEVIN HIZO QUE SE SUPIERA EN LONDRES QUE EL NUNCA FUE A LAS RECEPCIONES SOVIETICAS "POR UNA CUESTION DE PRINCIPIO".

El otro motivo principal del descontento soviético que yo advertí, fué el relativo al tópico de la bomba atómica. Los funcionarios rusos con quienes hablé se inclinaron a creer que la intención americana de retener en sus manos la realización y la técnica de esa fabricación revelaba un deseo de emplear la bomba para "fines imperialistas". Añadieron que una política de esa naturaleza era susceptible de provocar actitudes de suspicacia y de hostilidad en la Unión Soviética.

Naturalmente, yo no dejé pasar sin comentario las críticas hechas a nuestros aliados del hemisferio occidental. Indiqué que a pesar de las incongruencias sociales del señor Bevin antes de la guerra, su firme actitud en la Conferencia de Londres había recibido la aprobación cálida de una gran mayoría del pueblo británico. En cuanto al asunto de la bomba atómica, traté de afirmar a mis amigos rusos que, aunque sólo los americanos eran dueños de la bomba, no la habían lanzado sobre los rusos ni habían ejercido la más pequeña presión diplomática que pudiera ser interpretada como resultante de la posesión de tan extraordinaria arma.

El hecho de que los americanos posean tal arma sin que la usen, es la mejor ganarantía posible de las intenciones pacíficas de los Estados Unidos. LES PREGUNTE BURLONAMENTE SI ALGUNO EN EL KREMLIN HABIA PERDIDO UN SOLO MINUTO DE SUEÑO PREOCUPANDOSE DE QUE LOS AMERICANOS PUDIERAN LANZAR UNA BOMBA ATOMICA SOBRE LA PLAZA ROJA. ADMITIERON HONRADAMENTE QUE NO.

Después traté de señalar que todas esas habladurías de "despertar suspicacias", no tenían importancia. También nosotros, en el mundo occidental, nos quedamos perplejos a veces por la política de los soviets.

"¿CUALES SON LOS OBJETIVOS ULTIMOS DEL EXPANSIONISMO RUSO?", PREGUNTE. "¿QIEREN USTEDES REALMENTE TRIPOLITANIA Y ERITREA? ¿Y NO CREEN USTEDES QUE TIENE QUE PREOCUPARNOS UN POCO LA QUINTA COLUMNA COMUNISTA, QUE, A PESAR DE LA DISOLUCION DE LA TERCERA INTERNACIONAL, HA CRECIDO EN TODOS LOS PAISES DEL MUNDO Y TODAVIA RECIBE ORDENES DIRECTAS DEL KREMLIN?"

ESTOY INCLINADO A DECIR QUE ACOGIERON TODAS ESTAS PREGUNTAS DE BUENA MANERA, TAL COMO SON ACOGIDAS POR LOS COMUNISTAS CUANDO SE LES HACEN POR PARTIDARIOS DEL SISTEMA INDIVIDUALISTA Y CAPITALISTA, PERO AMIGOS DE LA UNION SOVIETICA, A QUIENES POR LO TANTO, NO SE LES CONSIDERA CEGADOS POR PREJUICIOS IDEOLOGICOS. Algunas de las cosas que se me dijeron eran confortadoras; OTRAS, NO TANTO. Mañana trataré de hacer un juicio desapasionado de lo que se me dijo y de cómo podemos esperar que se desarrolle la política exterior del Soviet en el futura inmediato.

(World Coppyright by United Features Syndicate.—Derechos exclusivos para España, adquiridos por la Agencia EFE.—Prohibida la reproducción).

Desde Tokio

La suerte del Emperador preocupa en el Japón

Los nipones han pensado en la conveniencia de que Hiro-Hito abandone su residencia habitual

Parece que tal decisión encierra un móvil político

Tokio (Crónica especial para DIARIO DE BURGOS).— La suerte del emperador del Japón preocupa tan seriamente a ciertos sectores de la opinión japonesa, que ha empezado a pensarse seriamente en la conveniencia de que Hirohito abandone transitoriamente su residencia habitual de la capital nipona para trasladarse con su corte a Kyoto, donde se encuentra otro de los muchos palacios imperiales. Entre la clase media japonesa—la más apegada a los usos tradicionales y la que probablemente conserva más inconmovible su fé y su lealtad por el emperador—se ha organizado un movimiento en favor de este traslado, que se pretende justificar con la necesidad de que el jefe del Estado permanezca apartado de la agitación de la etapa política que se inicia en el país y que culminará con la celebración de las elecciones generales, fijadas ya con carácter definitivo para el 31 de Marzo próximo por el Gobierno.

Se pretende con este movimiento—que ha encontrado un decidido apoyo por parte de un sector de la alta aristocracia nipona—devolver al emperador su histórica representación, de carácter puramente representativo, con visos de religiosidad, perdida desde el advenimiento del emperador Meiji, el primero en intervenir personal y directamente en la dirección de la política del Estado. Precisamente por ello es por lo que las autoridades aliadas, sin acabar de precisar su actitud frente a la sugerencia del traslado de la Corte imperial, no se muestran muy entusiasmadas frente a la idea de apartar al emperador de Tokio, aislándole prácticamente para permitir una evolución más rápida en la democratización del país, pues temen, con razón, que ello pudiera constituir el principio de una tentativa para despertar el fanatismo del país por la figura de Hirohito, no obstante haber proclamado éste, en público, tras informar a sus antepasados en una visita que al efecto realizó a los lugares en que fueron sepultados sus restos, la falsedad de la ascendencia divina que se atribuía a la figura del emperador.

El traslado de Hirohito no está, sin embargo, descartado. En las esferas competentes se dice que no puede hablarse "a priori" de una decisión del general Mac Arthur. Si el comandante supremo aliado no viera inconveniente alguno en ello, Kyoto se convertiría en la capital imperial del Japón con vida predominantemente cultural, quedando Tokio como capital administrativa, cuanto que aquí residiría el Gobierno, y como el centro industrial más importante de cuantos se dejarán a este país después de la guerra.

En principio parece ser que Hirohito ha rechazado la idea de desplazar su residencia, porque con ello se ayudaría a los enemigos del sistema imperial que tratan de alejarle del centro político del país. Los comunistas, en efecto, junto a los otros movimientos políticos que se inclinan en favor de la supresión de la monarquía, han venido esforzándose por lograr la eliminación práctica del emperador en los asuntos políticos, no habiendo encontrado mejor medio para vedar su intromisión en ellos que proponiendo un cambio de residencia. Sin embargo, ante la perspectiva de fortalecer su prestigio, tan seriamente quebrantado después de la derrota y las actividades que como consecuencia de ella ha tenido que desarrollar, parece que su resistencia inicial va cediendo, por lo que se piensa que podría llegar a aceptar esta sugerencia que ha sido vista con notoria satisfacción por la opinión pública y las esferas políticas que conservan su fidelidad al emperador a quien creen a salvo de toda contingencia—no hay que olvidar que hay algunos países que no han desistido de incluir su nombre en la lista de los criminales de guerra nipones—si se le relega momentáneamente al olvido.

El traslado de Hirohito a Kyoto no le dejará, por otro lado, al margen de su misión rectora del pueblo japonés.

Antes por el contrario, los aliados están determinados a seguir valiéndose de él para la puesta en práctica de su programa de renovación política y si aparte del de orden preventivo ya mencionado para impedir que el emperador adquiera su antiguo esplendor ante el pueblo, oponen algún inconveniente a su eventual traslado, éste sería inspirado por la necesidad de que sea él quien figure como principal y verdadero responsable de las medidas tomadas en el interior. Porque sin el aval de la aprobación imperial, es probable que nadie o muy pocos se sintiesen obligados por las nuevas leyes que van promulgándose para garantizar la destrucción final del sistema feudal de la política interna del Imperio.

Desde Londres

Rusia aspira a que se la confiera un mandato exclusivo sobre Tripolitania y Eritrea

Esta afirmación de la revista moscovita "Tiempos nuevos" no ha sido tomada en consideración por las esferas diplomáticas inglesas

Han desaparecido por completo las perspectivas de un arreglo inmediato en las discusiones de la Asamblea de la O. N. U.

Londres. (Crónica especial para DIARIO DE BURGOS).— La polémica anglo-rusa nacida de la histórica rivalidad entre Londres y Moscú por la dominación de las posiciones estratégicas más importantes del Mediterraneo oriental, que durante toda la semana anterior al ataque más violentos ciones de los medios políticos y diplomáticos de la capital inglesa, lleva trazas de continuar siendo el tópico de los más espectaculares debates que quedan por celebrar aquí a la Asamblea de la ONU y al Consejo de Seguridad antes de instalarse definitivamente en los Estados Unidos. Por de pronto, el citado Consejo, en su sesión que comenzará hoy, ha de volver a ocuparse de las reclamaciones soviéticas contra la política británica en Grecia. Vishinsky, contra quien Ernest Bevin lanzó a fines de la semana anterior e lataque más violento hasta la fecha, va a tener ocasión de ampliar sus declaraciones, si es que le queda aolg por añadir a lo ya manifestado. Y aunque de un lado se opina que no dejará de replicar a las afirmaciones del secretario del Foreing Office, en el sentido de que la propaganda soviética y la táctica del partido comunista constituyen la verdadera y única amenaza para la paz mundial, por el contrario, ciertos observadores sostienen que no atizará por ahora el fuego de la controversia, porque todavía no ha comenzado a apagarse ni lleva trazas de extinguirse por ahora.

Si, contra las previsiones de la mayoría, Vishinsky vuelve a insistir en la inmediata e incondicional retirada de las fuerzas británicas de Grecia, no obstante la aprobación por el Gobierno de Atenas de la presencia de aquéllas en su territorio, el Consejo puede hallarse ante un problema aún más difícil, cuanto que tendría que tomar una resolución que le enfrentaría de aceptar la petición rusa; con Gran Bretaña, o con la Unión Soviética si desoye los llamamientos reiterados de su delegado principal en el primero de los casos, el Gobierno británico podría usar de su derecho al veto si Vishinsky consiguiese en el Consejo los siete votos que se requieren para la aprobación de cualquier resolución —cosa que pocos consideran probable— con lo que la situación se agravaría aún más al haberse opuesto el veto de dos de los "cinco grandes" a los dos primeros problemas elevados a la consideración de la organización de las Naciones Unidas. Todo depende del ambiente en que comiencen hoy las discusiones; si se comprueba que en los dos últimos días la situación no ha cambiado, es posible que el Consejo decida aplazar su pronunciamiento final hasta su próxima reunión en territorio estadounidense. Con ello podría ganarse un tiempo precioso, durante el cual la tensión actual podría disminuir, con lo que se crearían las condiciones oportunas para intentar un arreglo satisfactorio sobre bases menos escabrosas que las que se tienen ahora, para proseguir unas negociaciones que no llevan trazas de acabarse. De esta manera —dicen los diplomáticos de Londres— podría meditarse con detenimiento por ambas parte y comprender los peligros que entraña la prolongación de una polémica planteada en términos diplomáticos desusados. Porque, efectivamente, la línea de conducta mantenida por Rusia e Inglaterra en esta disputa no tiene precedentes ya que ni uno ni otro país dejan de recriminarse mútuamente. El primero de ellos llega más lejos y aún plantea, ya descaradamente, sus aspiraciones, una de las cuales —que es precisamente la que da orígen a la mayor oposición británica— es la que se confiera a Rusia un mandato exclusivo sobre Tripolitania y Eritrea, pretendiendo que dichas dos antiguas colonias italianas sean para la URSS, lo que Egipto y la India representan para Inglaterra. Naturalmente que esta afirmación de la revista moscovita "Tiempos Nuevos", reproducida por una publicación oficiosa rusa en Londres, que refleja por lo general los puntos de vista de la Embajada soviética, no ha sido tomada en serio por las esferas diplomáticas en las que se asegura una oposición aún más tenaz contra las aspiraciones soviéticas si éstas llegan a plantearse formalmente a la ONU.

Las perspectivas de un arreglo inmediato han desaparecido por completo; así lo afirman los centros competentes basándose en el hecho de que por parte de la delegación rusa en la Asamblea de las Naciones Unidas se observa la misma intransigencia inicial, agravada en parte por las nuevas acusaciones lanzadas contra el Reino Unido desde Moscú. En la última se niega el derecho de Gran Bretaña y Estados Unidos a discutir los intereses estratégicos de Rusia en determinadas esferas que pretende escalar la influencia del Kremlin, basándose en el hecho de que Rusia núnca ha tratado de poner a debate los intereses británicos o norteamericanos, como si las pretensiones sobre la retirada inglesa de Grecia e Indonesia no fuesen un atentado directo contra ellos. Por otro lado, el mismo semanario ruso "Tiempos Nuevos", ha publicado en su último número un ataque que se considera perjudicial para Inglaterra, en el que se dice de este país que trata de crear una federación de Estados árabes que Inglateterra utilizaría como instrumento para prevenir la expansión de la influencia sovietica por el Oriente Medio. En él se pide que cesen, no sólo estas tentativas británicas, sino las intervenciones e influencias en los Estados árabes de las potencias occidentales, otorgándose a aquéllos una absoluta libertad, de la que Rusia podría valerse para infiltrarse allí. Por eso hay comentarista inglés que replica hoy con una negativa categórica a estas peticiones de ciertos colegas rusos, inspirados sin duda por esferas oficiales de Moscú empeñadas en que las cosas más fáciles se embrollen, por aquello de "a río revuelto...".

POLSSA "D"
EL D. D. T. ESPAÑOL
CIENTIFICO INSECTICIDA PARA USO DOMESTICO
de eficacia garantizada por el
INSTITUTO FERRAN
Insustituible para exterminar radicalmente
MOSCAS, MOSQUITOS, CHINCHES, PULGAS, ESCARABAJOS, POLILLAS, HORMIGAS
y cuantos otros parásitos hacen poco grata la vida del hogar y son causa de peligros y enfermedades.
¡CUIDE SU SALUD!
¡CUIDE SU HOGAR!
Manténgalo todo limpio usando «POLSSA»
¡Pida «POLSSA» en todas partes; C. S. núm. 618
Concesionarios exclusivos:
PRODUCTOS «POLSSA» Rambla Cataluña, 66.-Barcelona
OTRO PRODUCTO DEL INSTITUTO FERRAN
POLSSA para AGRICULTURA

Un 'Dakota' se estrella cerca de Marsella

Perecieron cinco de sus tripulantes

París.—Un aparato "Dakota" de los Estados Unidos se ha estrellado en Pic dés Mosches, cerca de Marsella. Cinco de los tripulantes han muerto y sus cadáveres no han podido ser identificados.—Efe.

DISPOSICIONES OFICIALES

Se regulan provisionalmente las Haciendas locales

Se concede el ingreso en la escala honorífica del Cuerpo eclesiástico del Ejército, a Fray Justo Pérez de Urbel

Madrid.—El "Boletín Oficial del Estado" publica, entre otras, las siguientes disposiciones:

Gobernación. —Decreto por el que se regulan provisionalmente las Haciendas locales.

Ejército.—Se concede el ingreso en la escala honorífica del Cuerpo eclesiástico del ejército, con la categoría de capitán-capellán honorífico al sacerdote Fray Justo Pérez de Urbel.

Decreto por el que se dispone que los caballeros mutilados obsolutos y permanentes (grupo a), separados del servicio por expediente gubernativo de acuerdo con las prevenciones del Código de Justicia militar, percibirán, con carácter vitalicio, una pensión alimenticia fija equivalente al sueldo e incrementos que cobrasen en el empleo efectivo que, como tales mutilados, ostentaran en le momento de acordarse la separación.

Justicia. — Se conceda la libertad condicional a 331 penados.

es seguir al día los dictados de la moda, lo que es fácil de conseguir cuando ella misma se confecciona sus vestidos. Usted también puede hacerlo mediante nuestro curso de CORTE Y CONFECCION para aprender en su casa, económica y rápidamente. Pídanos hoy mismo folleto gratis.
CURSOS FEMINA
ACADEMIA CCC
CURSOS DE ENSEÑANZA POR CORRESPONDENCIA
APARTADO 108 • SAN SEBASTIAN

SEÑOR AVICULTOR:
Si a Vd. le interesa ganar más dinero, empiece hoy mismo a dar la famosa
Harina de pescado
"RUVEL"
a sus aves y ganado vacuno
Máximo rendimiento, mínimo coste
Julio Ruiz de Velasco
Avda. de José Antonio, 12. BILBAO
Representante en BURGOS:
ENRIQUE VILLA MATIENZO
Lain Calvo, 84, primero

Derrumbamiento de la torre de la iglesia de Cuevas de Trebanco

quedó destruido un altar

Segovia.—La torre de la iglesia de Cuevas de Trebanco se derrumbó en el momento en que se celebraba el santo sacrificio de la misa, y destruyó totalmente el altar de la Virgen del Rosario al originar el hundimiento de la nave correspondiente.

Milagrosamente no ocurrieron desgracias personales. El derrumbamiento fué debido a las filtraciones de agua de los últimos temporales.—Cifra.

Pida siempre Anís del GITANO

las enfermedades de la PROSTATA y urinarias
Frecuentes deseos de orinar, micciones dolorosas, retención de la orina, atrofia completa, puede combatirse con el LIDACRÓN. El tratamiento es sencillo, notándose una inmediata mejoría. Venta en Farmacias. Laboratorio L. I. D. A. T. Consejo de Ciento, 280. - Barcelona.
Consulte con su médico
(Aprob. Censura Central Sanitaria n.º 3248)
Lidacron

Preocupa en Londres la persecución de la Iglesia católica en los países ocupados por Rusia

Gran movimiento de acercamiento a la Iglesia en Polonia

Londres.— La persecución de la Iglesia católica en los territorios ocupados por los soviets y en los países comprendidos en la esfera de influencia rusa, es un tema que preocupa grandemente a los semanarios católicos ingleses.—Efe.

PETICION PARA QUE SE CONCEDA VOTO A LAS RELIGIOSAS DE CLAUSURA :-: :-: :-:

Ciudad del Vaticano. Un diputado conservador ha hecho en Inglaterra la propuesta de que se conceda a las religiosas de clausura el derecho de voto, pero sin salir de sus casas, es decir, por medio de procuradores. Parece que el proyecto quedará incluído en la nueva ley electoral.

ACERCAMIENTO POLACO A LA IGLESIA :-: :-: :-: :-:

Ciudad del Vaticano.— En Polonia se ha notado un gran movimiento de acercamiento a la Iglesia por parte de los intelectuales y un notable incremento de las vocaciones. Durante la guerra quedaron en pie solamente dos seminarios mayores, el de Cracovia, en el que hay actualmente 121 seminaristas, y el de Lublín. Se tardará veinte años en llenar los vacíos producidos por la guerra en las filas del clero.—Efe.

La Congregación Burgense de San Julián celebró el domingo la fiesta de su Patrón

Asistieron a ella el Excmo. Sr. Arzobispo y una comisión del Excmo. Ayuntamiento

Con gran esplendor y solemnidad, celebró el domingo pasado, en la parroquia de San Lesmes, la Congregación burgense de San Julián la fiesta de su Santo Patrono e insigne hijo de Burgos, San Julián,obispo de Cuenca.

Al acto asistió una comisión del excelentísimo Ayuntamiento, compuesta por los señores Rojas, Carbonell, Nebreda y presidida por el alcalde Sr. Quintana que, con el clero parroquial, recibieron al Excmo. Sr. Arzobispo Dr. Pérez Platero, que llegó acompañado de Monseñor Rodero Reca, ocupando, acto seguido, el trono en el presbiterio, mientras la comisión municipal con maceros y los cofrades ocupaban el lugar reservado en el centro de la iglesia.

Celebró la misa el M. I. Sr. D. Lorenzo Dancausa, asistido de D. Gonzalo Izquierdo y don Elías Ruiz, capellanes del Hospital de San Juan y las Siervas, predicando el panegírico del Santo burgalés don Teodoro Izarra, entusiasta de San Julián, cuyas glorias ha cantado en repetidas ocasiones, desde el púlpito y por escrito.

Terminada la misa, que fué cantada por la Schola cantorum "Santa Cecilia", que ejecutó acompañada por la orquesta la "Misa en re" de Perossi, se dió a adorar la reliquia del Santo, siendo despedido el Excmo. Sr. Arzobispo, que admiró el cuadro de San Julián, por todos los asistentes a la ceremonia sagrada, recibiendo, una vez más, pruebas de cariño y afecto de sus diocesanos.

NOTAS MILITARES

VISITAS AL GOBERNADOR MILITAR

Coronel de Infantería, don Francisco López Guerrero; capitán de Infantería, don Gonzalo Corral Jaén; alférez de Infantería don José Puente Jato; Sr. Comisario jefe de Policía.

ASCENSOS

Han sido promovidos con carácter efectivo al empleo de alféreces de complemento los alféreces eventuales don Amadeo Vila Gener, don Vicente Fernández Porras, don Miguel Fernández Pérez, don Francisco Ordeig Castells y don Ricardo López Alvarez, de la agrupación de Sanidad Militar número 6 y don Alfonso Barrios Viedma y don José Gómez López, de la farmacia central de la sexta región.

También ha sido promovido a capitán el teniente de la Guardia Civil don Vicente Sanchez Peral, de la 210 comandancia, quedando disponible forzoso en la sexta región y afecto al 10 tercio para documentación y haberes.

QUINQUENIOS

Se concede de 500 pesetas al sargento don Domingo del Prado Pérez, del regimiento de Infantería San Marcial.

Viviendas protegidas en Peral de Arlanza

En el día de ayer y en la Delegación provincial de Sindicatos, en presencia del notario de esta localidad, don Julio Albi Agero, ha tenido lugar el acto de apertura de pliegos para la subasta-concurso de obras de ocho viviendas protegidas, cinco cuadras y tres talleres, Grupo "Ruiz de Alda" y del que es entidad constructora la Obra Sindical del Hogar y de Arquitectura.

Las obras han sido adjudicadas al contratista de esta localidad don Antonio Murga, en la cantidad de pesetas 317.469,98.

CUIDESE Vd.

PONGA REMEDIO URGENTE A ESTAS ENFERMEDADES

ECZEMA
Herpes - Sarpullidos - Granos
Psoriasis - Forúnculos

ARTRITISMO
Reumatismo - Gota
Males de los riñones - Ciática

CIRCULACION
Varices - Hemorroides
Ulceras varicosas
Hinchazón de las piernas

EDAD CRITICA
Sofocos - Vertigos - Mareos
Estados nerviosos.

CONGESTION
Hipertensión - Fatiga - Vejez prematura - Arterioesclerosis

ES una regla fundamental de la salud conservar la pureza de la sangre. Los reumáticos y golosos, las personas afectadas por varices y llagas en las piernas, las que sufren enfermedades de la piel o están propensas a congestiones y las mujeres abrumadas por los trastornos de la edad crítica, son otras tantas víctimas de una sangre cargada de impurezas.

Para todas ellas son recomendables los bienhechores efectos del Depurativo Richelet cuya acción está indicada para desintoxicar el organismo y purificar la sangre. Sus resultados son notables tanto para el estado general del enfermo como para un tratamiento local.

AUMENTO DE LA VITALIDAD

No solamente es recomendable el Depurativo Richelet para enfermos de la piel y demás víctimas de la sangre impura; también es provechoso para las personas que empiezan a sentir los primeros achaques de la edad madura, postración, enervamiento de los miembros, fatiga, digestiones lentas, etc. El Magnesio contenido en el Depurativo Richelet estimula todos los centros vitales y proporciona generalmente una agradable sensación de bienestar y un acrecimiento de las fuerzas.

DEPURATIVO RICHELET

36 C. S. N.º 5.621

Pavoroso incendio en Ameyugo

Medio pueblo, quedó destruido por las llamas

La Jefatura provincial del Movimiento adopta el lugar, para proceder rápidamente a su reconstrucción

En la madrugada de ayer, lunes, se avisó a las autoridades de esta ciudad, desde Ameyugo y Miranda de Ebro, de que en el primero de dichos pueblos se había producido un pavoroso incendio que amenazaba destruirlo totalmente.

Inmediatamente, el alcalde de la ciudad dispuso que personal del Cuerpo de bomberos, al mando del arquitecto Sr. Tárrega y del aparejador Sr. García Oliva, se trasladase sin pérdida de tiempo al lugar del suceso, a fin de proceder a la extinción del siniestro, que se anunciaba con catastróficos caracteres.

Parece ser que el incendio se produjo, entre dos y tres de la madrugada, iniciándose en uno de los pajares del pueblo, sin que todavía puedan concretrase sus orígenes.

Lo cierto es que momentos más tarde de comenzado el fuego, debido al fuerte viento reinante y a propagarse rápidamente las llamas a otros pajares y edificaciones colindantes, el incendio adquirió gigantescas proporciones y fueron insuficientes los esfuerzos de todo el vecindario para combatir sus efectos devastadores.

Por teléfono, se dió cuenta inmediatamente de lo que ocurría a Miranda de Ebro y a Bujedo, comenzando poco después a llegar los bomberos, desde el primer punto señaladoy, del segundo, los religiosos de las Escuelas Cristianas, con los novicios del Colegio, todos los cuales, en unión de los vecinos de Ameyugo, prosiguieron los trabajos de localización.

Esta resultó una tarea poco menos que sobrehumana, toda vez que el viento, portador de la paja procedente de los edificios siniestrados, cegaba a los denodados hombres, entregados a una tarea de titanes, teniendo en cuenta, además, la escasez de elementos técnicos de que disponían.

Avanzada ya la madrugada llegaron de Vitoria, que dieron un gran impulso a los trabajos de extinción, dirigidos por los técnicos respectivos y asistidos por el vecindario, religiosos de Bujedo, autoridades de Miranda y otras representaciones y moradores de la comarca.

A primera hora de la mañana llegaron a Ameyugo el gobernador civil y jefe provincial del Movimiento, señor Yllera y el presidente de la Diputación, D. Julio de la Puente Careaga que, vivamente impresionados por el devastador efecto, que hasta entonces habían producido las llamas, tomaron las medidas oportunas para aliviar la triste situación de los damnificados, questo que, ya para entonces, habían quedado destruída alrededor de quince edificaciones.

El gobernador civil hizo entrega al alcalde de Ameyugo de un donativo de 11.200 pesetas, como ayuda inmediata a los vecinos que han perdido sus ajuares y hogares, y, por otro lado, el Sr. de la Puente Careaga ofreció las instalaciones provinciales de la capital, para albergar provisionalmente a dichas familias.

Los religiosos del convento de Bujedo, cuyo magnífico comportamiento merece los máximos elogios, se brindaron también a acoger en su Colegio a cuantas personas lo necesitasen, decidiéndose que en aquél quedaran bajo su custodia los niños y niñas de Ameyugo afectados por la catástrofe.

Mediada la mañana, llegaron a Ameyugo nuevos refuerzos del Parque de bomberos de Burgos que se incorporaron a los denodados trabajos, relevando, a su vez, a los compañeros que habían resultado afectados, especialmente de conjuntivitis, en las precedentes tareas.

A pesar de todo, el incendio no pudo ser dominado hasta pasado mediodía, a cuya hora habían quedado destruídas veinte edificaciones, de ellas trece viviendas, entre las que se cuenta la Casa-rectoral, las Escuelas y la iglesia y varios pajares.

Posteriormente, alrededor de las dos, los trabajos desarrollados dieron su fruto, quedando totalmente dominado el siniestro, con el devastador efecto material consignado, si bien afortunadamente, no hay que lamentar desgracias personales, a excepción de las lesiones de conjuntivitis que presentan varios bomberos y vecinos y el aparejador municipal Sr. García Oliva, cuya actuación es digna del más caluroso elogio.

Como antes decimos, la iglesia quedó casi totalmente destruída, derrumbándose con gran estrépito y las campanas, cuya caída, milagrosamente y merced a las precauciones que se habían tomado, no produjo tampoco desgracias personales.

Especial mención merece el celo desplegado por los alcaldes de Pancorbo, Bujedo y Miranda, el ejemplar comportamiento de los religiosos de Bujedo, la incansable actuación de la señorita telefonista de Miranda de Ebro y el unánime entusiasmo y sin par arrojo con que el vecindario de Ameyugo y de la comarca colaboró en los trabajos, así como la arrojada conducta de los bomberos.

El pueblo de Ameyugo elogia igualmente con gran fervor la asistencia que ha recibido con tan triste motivo por parte de las autoridades de Miranda, Vitoria y Burgos y de modo especial el entusiasmo y generosidad del Sr. Gobernador civil que, aparte del donativo antes indicado, ha adoptado el pueblo con el fin de comenzar su reconstrucción seguidamente.

El siniestro quedó totalmente sofocado a última hora de la tarde de ayer, si bien, como medida de precaución, quedó en Ameyugo una sección de bomberos de Burgos, a fin de prever cualquier contingencia.

Toros en AMERICA

"Manolete" no logró destacar en sus corridas

Pepe Luis Vázquez cortó dos orejas y "El Estudiante" consiguió un triunfo ruidoso en la plaza de Lima

Quebla (Méjico).—Armillita, Silverio Pérez y Manolete alternaron el sábado en esta plaza con ganado de La Punta. Armillita, bien en el primero y superior en el segundo, en el que dió la vuelta al anillo. Silverio Pérez estuvo apático toda la tarde. Manolete, superior en el primero y bien en el último.

TARDE GRIS DE "MANOLETE" :--: :--: :--: :--: :--:

Guadalajara (Méjico).—Se celebró el domingo el mano a mano Manolete-Silverio Pérez, con toros de La Punta. Silverio cortó la oreja de su primero y en los otros, regular. Manolete fué ovacionado en el segundo y cuarto de la tarde. En el último, bien.—Efe

EXITOS DE ARRUZA Y "EL ESTUDIANTE" :--: :--: :--:

Lima.—Se inauguró la temporada taurina, alternando El Estudiante, Arruza y Alejandro Montani. Asistió el presidente de la república, Bustamante.

El Estudiante cortó la oreja de su primero, dando la vuelta al ruedo y saludando desde los medios. En su otro cortó las dos orejas y dió dos vueltas al anillo.

Arruza cortó las dos orejas en su primero y dió dos vueltas al ruedo. En su segundo cortó las dos orejas y el rabo. Montani, muy bien en su primero, al que cortó las dos orejas, y regular en el último.—Efe

EN MEJICO

Méjico.—Con toros de Zacateqec, se celebró la anunciada corrida, en la que alternaron Pepe Luis Vázquez, Luis Procuna y Pepín Martín Vázquez.

Pepe Luis cortó la oreja en su primero y dió la vuelta al ruedo, con devolución de prendas. En su segundo regular. Luis Procuna, apático en el primero y bien en el segundo, dando la vuelta al ruedo. Pepín Martín Vázquez no hizo nada por las malas condiciones de los bichos que le tocaron en suerte.—Efe

MATADORES Y TOROS PARA ZARAGOZA :-: :-: :-: :-: :-:

Madrid.— Han estado en Madrid los empresarios de la plaza de toros de Zaragoza, don Teodoro Cortés, don Julián Fron y don Fulgencio Montañés, quienes han contratado ya en firme a Luis Miguel Dominguín para la corrida de Pascua de Resurrección y otras tres corridas para las ferias del Pilar en los días 14, 15 y 17 de Octubre. Asimismo han contratado a Domingo Ortega para la corrida del Domingo de Resurrección y otras tres corridas para el Pilar en los días 14, 16 y 17.

La corrida de Pascua de Resurrección será completada con otro matador, aún no designado y con toros del conde de la Corte.

Esta noche han marchado los empresarios citados a Sevilla, donde piensan adquirir para las cinco corridas del Pilar, ganado de Pablo Romero, Salvador Guardiola (Villamarta), Concha y Sierra, Santa Coloma y Miura.

Radiolandia
MARCA REGISTRADA
RADIOLANDIA
VENDE, REPARA Y CAMBIA
Cid, 16 - Telf. 2250
BURGOS

Concesión de una moratoria económica y fiscal a los naranjeros de VALENCIA

La Coruña rendirá homenaje al ministro de Educación

Llegan a Cartagena los alumnos de la Escuela Superior del Ejército

Madrid.—El último Consejo de ministros acordó conceder una moratoria económica y fiscal a los naranjeros de la zona comercial de Valencia que por las recientes heladas sufrieron considerables perjuicios. Estas moratorias se refiere al pago de las contribuciones y de los impuestos del Estado y por virtud del acuerdo del Consejo de ministros quedan exentos del pago de tales impuestos durante el año 1946 y luego se les da un plazo de cinco mismo tiempo se ha concedido la moaños para pagar los citados impuestos con un veinte por ciento de recargo.

En análogas condiciones y por el ratoria para los créditos hipotecarios y para el resto de las deudas de los naranjeros se constituye una comisión en Valencia que presidida por el gobernador estudiará cada uno de los casos y propondrá las resoluciones pertinentes.

En los actuales momentos se encuentra en Madrid el gobernador civil de Valencia con una nutrida comisión de narajeros que han visitado al ministro de Agricultura y al subsecretario de dicho Departamento y al ministro de la Gobernación y se proponen visitar a los de Industria y Trabajo con el objeto de plantear los problemas naranjeros en todos sus aspectos y una vez conseguidas las moratorias aspiran a la concesión de un crédito; a la concesión asimismo de los abonos necesarios para seguir el cultivo de dichos frutos y también desean obtener el mayor número posible de facilidades y medios para el transporte.—Cifra.

BUEN TIEMPO EN SEVILLA

Sevilla.—Se afianza el buen tiempo que se inició el sábado día dos, festividad de la Candelaria. Se han instalado ya las cigüeñas en algunas torres sevillanas. El arribo de estas cigüeñas a estas altitudes del Sur, es siempre señal cierta de que los fríos del invierno ceden para dar paso a la primavera, ya próxima.—Cifra.

FOGONERO MUERTO POR UN TREN :-: :-: :-: :-: :-:

León.—El obrero fogonero José Prieto Larios, fué arrollado y muerto por una máquina que hacía maniobras en la estación de Santa Lucía.—Cifra.

LOS TRABAJOS DE EXCAVACION EN COMPOSTELA :-:

Santiago de Compostela.—Como ampliación a los informes facilitados en días anteriores relativos a los primeros resultados obtenidos en las excavaciones que la Comisaría del servicio de defensa del Patrimonio Artístico Nacional realiza en la Catedral compostelana, se hace constar que dichos trabajos obedecen a un plan previsto y que es fruto de amplios estudios que fueron sometidos a informe de los organismos consultivos del Estado.

Los trabajos han dado por resultado el hallazgo de restos de construcciones primitivas, correspondientes, sin duda, a la basílica anterior, así como de un sarcófago que, por su factura y colocación, fué fechado por los citados técnicos como perteneciente al siglo X, correspondiendo por tanto a la época de la basílica primitiva, pero sin determinar el personaje a que pueda corresponder. Las excavaciones prosiguen estos días con arreglo al plan trazado, con objeto de precisar las distintas fases de la historia primitiva de la basílica compostelana. Sobre si eran del arzobispo Gelmírez los restos hallados en el sarcófago, o de San Pedro de Mezonzo, han desaparecidos todas conjeturas. Según la tradición, San Pedro de Mezonzo está enterrado en el convento de San Pelayo, de esta ciudad, y del que fué prior. Según los documentos dejados por el arqueólogo santiagués del siglo pasado, Sr. López Ferreiro, es muy posible que los restos sean del obispo de San Cresponio, que fué enterrado en la primitiva capilla. El vice decano de la Facultad de Medicina ha hecho un examen de los huesos hallados y opina que pertenecieron a una persona de aventajada estatura. Los técnicos médicos continúan el estudio de los huesos y de la materia cadavérica hallado en el sarcófago.—Cifra.

LOS ALUMNOS DE LA ESCUELA SUPERIOR DEL EJERCITO EN CARTAGENA :-: :-: :-:

Cartagena.— Los alumnos de la Escuela Superior del Ejército, han llegado a esta ciudad en viaje de prácticas. Figuran entre ellos once generales de brigada, ocho coroneles, dos tenientes coroneles, dos comandantes, tres capitanes y dos tenientes, y el contralmirante de la Armada, señor Génova. Al frente de la expedición viene el director de la Escuela, general de división señor Fuentes.

Fueron recibidos por el capitán general del Departamento, almirante Basterreche, y el almirante Díaz del Río.

Visitaron la base de submarinos, base de buzos, escuelas de submarinos, y en la sala de conferencias de este Centro, fueron obsequiados con una copa de vino.

Por la tarde prosiguieron su visita a las dependencias militares

EL "SEBASTIAN ELCANO" EFECTUA PRUEBAS PARA UN VIAJE DE PRACTICAS

Cádiz,— El buque-escuela de guardias marinas "Juan Sebastián Elcano" ha estado efectuando diversas pruebas preparatorias del viaje de prácticas que realizará dentro de unos días.—Cifra.

HOMENAJE DE LA CORUÑA AL MINSITRO DE EDUCACION

La Coruña.— La Corporación municipal, reunida en pleno, acordó tributar un homenaje de gratitud al ministro de Educación Nacional, don José Ibáñez Martín, por las constantes muestras de atención que viene prestando a las necesidades e intereses culturales de La Coruña, tal atención que cristalizó en la construcción de los nuevos edificios para los Institutos femenino y masculino, Escuela de Comercio y Escuela del Magisterio; en importantes obras en otros terrenos docentes y establecimientos artísticos, así como en la concesión de importantes subvenciones para estos fines.

Se acordó adquirir un retablo barroco, de gran valor artístico, existente en un pazo de esta provincia, para ser instaaldo en la capilla del nuevo Instituto masculino, que llevará el nombre de "José Ibáñez Martín"; solicitar de la superioridad autorización para nombrar al señor Ibáñez Martín, hijo adoptivo de La Coruña y nombrar una comisión para que concrete los actos que han de celebrarse con motivo de este homenaje de gratitud que se realizará.—Cifra.

EL TIEMPO EN ESPAÑA

Madrid.—En las tierras altas de la cuenca del Duero está el cielo cubierto por nubes bajas. El aspecto del cielo en Galicia es vario, alternando zonas claras con nublados, que son más densos en las vertientes occidentales. En el resto de España, está despejado o casi despejado. Por la noche ha llovido en pequeña cantidad en Zamora, Segovia y en algunos puntos de Galicia.

Tiempo probable.— Nubosidad varia en el cuarto Noroeste de la peninsula. Cielo despejado o casi despejado en el resto de España. Vientos del Oeste y mar de fondo en Galicia y Cantabria.

Temperaturas extremas: Máxima de 19 grados en Málaga y mínima de tres bajo cero en Cuenca.—Cifra.

La velada del domingo en el C. C. de Obreros

Conforme se anunció en estas columnas y organizada por el Cuadro Dramático de la J. O. C., tuvo lugar el pasado domingo una simpática velada en el Salón-teatro del Círculo Católico de Obreros.

Con asistencia de numerosísimo público dió comienzo aquélla a las siete de la tarde, poniéndose en escena el juguete cómico en tres actos, original de Muñoz Seca, "El verdugo de Sevilla".

Todos los componentes del Cuadro Dramático realizaron una magnífica labor interpretativa, mereciendo destacar la labor de Pablo Ruiz, en el papel de verdugo; Valentín Sastre, que encarnó el de "Sinapismo" y Serafín Sancho, en el del inglés eufórico.

La velada, pues, constituyó un rotundo éxito, congratulándonos de que esta institución tan castellana, brinde a la afición burgalesa tardes tan sanas y tan recreativas.

Orujo superior
Coñac y aguardientes de todas clases
Vermouth rancio y moscatel
ANTONIO CARCEDO MARISCAL
Alhóndiga, 26 = San Juan, 64 — BURGOS

Ministerio del Aire

Maestranza Aérea de León
ESCUELA DE APRENDICES

A los jovenes españoles de 15 a 18 años de edad, el Ejército del Aire les ofrece la oportunidad de hacerse hombres de provecho y gratuitamente les facilitará los conocimientos teóricos-prácticos necesarios para ser obreros de la Industria Aeronáutica.

Para informes, vease el B. O. del Estado núm. 23 de fecha 23 de Enero de 1946.

El jefe de la Maestranza

Sentencia cumplida

Albacete.—A las cuatro y cuarenta y cinco horas de hoy, se ha cumplido la sentencia dictada por el consejo de guerra celebrado en esta capital el pasado día veintisiete de Enero, contra Antonio Molina Muñoz, Manuel Moya Flores y Antonio Bustamante Carrasco, por los sucesos ocurridos en la finca "Casanueva del Callejar", del término municipal de Almansa, en la que penetraron denominándose cómo de la guardia roja.

Al entrar, los individuos en cuestión lo hicieron amenazando con bombsa de mano, apalearon brutalmente a su moradores e hicieron objeto de canallesco atropello a las dos hijas del propietario de la finca.—Cifra.

¡HE AUMENTADO MIS INGRESOS!

AHORA VIVO BIEN SOY INDEPENDIENTE, FELIZ..

Preparándome en casa, en horas libres, por correspondencia, produje un cambio brillante y definitivo en mi vida y porvenir, me hice AGENTE COMERCIAL ESPECIALIZADO.

Usted también puede cambiar el rumbo de su vida, dedicando unas horas a la semana, al estudio de un Cursillo de:

- REDACCIÓN DE CARTAS MODERNAS
- CONTABILIDAD PRÁCTICA
- TEORÍA DE LA VENTA

Pida HOY MISMO, sin compromiso, el folleto GRATIS «La Profesión de Porvenir» a DEMERCO Sección 3-18 Apartado 743 — BILBAO

ANUNCIOS ECONOMICOS

TARIFA: Hasta diez palabras, dos pesetas.— Cada palabra má veinte céntimos
Informes en esta Administración, una peseta más por inserción

Legislación vigente, a mayor precio del 20% del señalado en la ley

Arriendos

LOCALES para industria o almacén, muy amplios, en zona industrial, próxima a estación ferrocarril, cedería en arriendo. Calle Madrid, 73. Teléfono 1327.

TOMARIA en arriendo o traspaso local, sitio céntrico. Informes, esta Administración.

Automóviles y accesorios

SE VENDE camión Hispano a toda prueba. Razón Condestable 4, Sr. Yllera.

SE VENDE coche Chrysler, 19 H. P. bien de ruedas, documentación en regla. Informes: Agencia Quintanilla.

VENTA diferencial Reo, de cinco toneladas, flotante y motor Studewaker. Vadillos. Garage Maté.

Colocaciones

SE DESEA muchacha con buenos informes y sabiendo su obligación. Razón, Madrid, 7 cuarto, derecha.

SASTRE necesita oficialas. Santander número 12, segundo piso.

SIRVIENTA se necesita en Fernando Alvarez, 3 2.º derecha.

MUCHACHA, se necesita. Calle de Juan Ribarrellos núm. 7.

PORTERÍA solicita zapatero recién casado. Informes, Tenerías, 10, en tresuelo.

SE OFRECE joven mecanógrafo, buena cultura, trabajar todo el día. Informes Tinte 8, 4.º

SE NECESITA muchacha, Generalísimo, 1, 3.º

SE NECESITA amago bierno para la capital, 45 a 55 años. Parra 4 y 6, segundo.

PRECISAMOS Representantes. Escribid. Apartado 8050. Madrid.

SE NECESITA cocinera y asistenta viuda o soltera con informes, buenos sueldos. Calera, 13, segundo.

DONCELLA, se necesita. La Castellana, "Villa Rosa".

SE NECESITA chica de 16 a 18 años. Laín Calvo, 23. Zapatería.

OFRECESE señora servir a sacerdote o señor solo, dentro o fuera capital. Razón Madrid, 28 portería.

SE NECESITAN obreras en fábrica de peines Hijo de M. Sadornil. Carmen, 3.

Compras y ventas

Ningún artículo usado podrá venderse, según lo dispuesto en la Ley

PALOMINA se compra. Ofertas, Raimundo Fernández. Perú 23. Valladolid.

HARINA de pescado, piensos para aves y ganados. Droguería Pérez Rueda. Santander, 1. Casa del Cordón.

SE VENDEN 200 arrobas de paja de yeros. Para tratar, con Fortunato Pardo, en Villafuertes.

COMPRARIASE máquina escribir. Remítanse ofertas con muestra escritura expresiva de marca, modelo y precio a Auto Pintura Duco, Generalísimo, 31.

SE VENDEN sacos de todas las clases. Alfareros, 1. Tarde de 3 a 6. Sr. Martínez.

SE VENDE perro pastor. Félix Marín Cañizar de los Ajos.

PAJA de granilla y blanca, vendo cierta cantidad, en Villangómez, Gerardo Revilla.

ALTERNADORES, dinamos, motores c.c motores gasolina. Diesel, o gas pobre, compro en firme. Ofertas con detalles. Apartado 537 Bilbao.

Fincas

COMERCIAL Burgalesa Vende casa en construcción, bien situada y orientada mediodía, precio económico.

COMERCIAL Burgalesa Vende solares diversas calles, terrenos industriales.

VENDO chalet, llave en mano. Burgos, corredor de fincas.

COMERCIAL Burgalesa ofrece casas, pisos, solares, todos los precios.

COMERCIAL Burgalesa Santander 12. Vende casa, alquiler, bajo, renta 11.100, precio 160.000 otra produce 23.000 precio 285.000, oportunidad.

VENDO casa sita Santa Clara, 2, planta baja y tres pisos, uno llave en mano. Informes Calzados Inca. Generalísimo, 13.

CASA con cuadra y patio, de una planta vendo calle Francisco Salinas. Informes esta Administración.

VENDO casa, cuatro viviendas, una libre, calefacción, baño y garage. Saenz de Santa María. San Juan, 65.

NO VENDA finca, no compre piso sin consultar, Sáenz de Santa María. San Juan, 65.

VENDO casa planta baja con cuadra, poco dinero. Saenz de Santa María, San Juan 65.

SE VENDEN pisos nueva construcción, buena capacidad. Trato directo. Sr. Yllera, Condestable 4.

VENDO magníficos solares con proyectos pagados, buena zona, poco dinero. Sáenz de Santa María, San Juan 65.

VENDO casa, piso y bohardilla. Gamonal Labradores, 2. Lorenzo González.

COMPRO o permuto en arriendo solar cercado o patio interior con buena entrada. Ofertas: Agencia Quintanilla.

Ganados y aperos

VENDO tres yeguas, dos preñadas. Isidro Dueñas. Villasandino (Burgos).

VENDO mula 7 años, tres dedos de la marca, un carro de par completamente nuevo. Eleuterio Martínez. Iglesias.

TERNERA holandesa vendo. Moisés Peralta San Pedro de la Fuente.

SE VENDE vaca recién parida en Monasterio de Huelgas de esta Ciudad.

SE VENDE un par de mulas tres años, alzada 7 cuartas y 5 dedos. Para tratar Vidal Ortega. Pinedillo.

VENDO dos yeguas de cuatro dedos de la marca, abocadas a parir, de siete y ocho años. Para tratar, Alejandro Barriuso, Villasidro.

VENDO mula 30 meses dos dedos sobre la marca, buen pelo. Para tratar con Benigno Martínez en Hontanas.

Huéspedes

DARIA pensión económica a dos amigos, casa particular. San Juan, 42, segundo.

HABITACION amueblada con derecho cocina desea matrimonio sin hijos. San Juan, 29, 3.º Beatriz.

Muebles

VENDO sala Isabelina, nogal. Informes Luis de San Vitores, 12.

Pérdidas

CARTERA con dinero y documentación, a nombre de don José Fernández Cánovas, perdida entre Rubena y Atapuerca. Gratificaré espléndidamente, en la Guardia Municipal.

Traspasos

TRASPASO restaurante con buen cupo. Informes: Agencia Quintanilla.

POR NO poderlo atender se traspasa pescadería, buena clientela. Informes, Calera 15-17 habitación 14.

Varios

TALLERES de tapicería, fabricación y reformas. Loarte. San Pablo núm. 9.

HUEVOS para incubar de Legohrn y Castellana negra, con hoja de registro. Aniano Alvarez. Revilla Vallejera.

MODISTA en blanco, equipos para novia. Belorado 3, 2.º izquierda (Calzadas).

LABRADORES: para seguridad de vuestro viñedo plantad injertos y barbados de la Casa Amallo García Tomé. Precios muy económicos. Clases y patrones garantizados. Villacidaler (Palencia).

ANEMIA, inapetencia desarrollo en jóvenes, fuerza a madres se adquiere con "Hepafher" en cápsulas que proporciona vigor a convalecientes. Pida Farmacias.

"LOMBRICES" y otros parásitos. "Vermofín" Venta, en farmacias.

REPARACION máquinas escribir, sumar y calcular. Concepción, 26, Teléfono 1489.

Imp. del DIARIO

PELO SEDOSO y BRILLANTE
Sólo se consigue con el uso de la ideal brillantina
VISNU

LOS DEPORTES

El Sevilla derrotó al Gijón, en el Molinón

Meritísimo empate del Oviedo, en Valencia (2-2)

El Sabadell sigue cosechando puntos fuera de casa

La Gimnástica debutará en Santoña en su primer partido de la "COPA FEDERACION"

El Deportivo Mirandés jugará el domingo en su campo contra el Deportivo Alavés

Madrid.—La Federación nacional de Fútbol ha confeccionado el calendario a que se ha de ajustar la Copa Federación.

Dicho calendario es como sigue:

Grupo primero

PRIMERA VUELTA

FEBRERO

10.—Galicia-Betanzos.
Lucense-Juvenil.
17.—Lucense-Betanzos.
Juvenil-Galicia.
24.—Betanzos-Juvenil.
Galicia-Lucense.

SEGUNDA VUELTA

MARZO

3.—Betanzos-Galicia.
Juvenil-Lucense.
10.—Betanzos-Lucense.
Galicia-Juvenil.
17.—Juvenil-Betanzos.
Lucense-Galicia.

Subgrupo b)

PRIMERA VUELTA

FEBRERO

10.—Lemos-Turista.
Berbés-Santiago.
17.—Berbés-Turista.
Santiago-Lemos.
24.—Turista-Santiago.
Lemos-Berbés.

SEGUNDA VUELTA

MARZO

3.—Turista-Lemos.
Santiago-Berbés.
10.—Turista-Berbés.
Lemos-Santiago.
17.—Santiago-Turista.
Berbés-Lemos.

Grupo segundo

PRIMERA VUELTA

FEBRERO

10.—Juvencia-Avilés.
Arnao-Langreano.
Caudal-Gijonés.
17.—Avilés-Caudal.
Langreano-Juvencia.
Gijonés-Arnao.
24.—Avilés-Langreano.
Juvencia-Gijonés.
Caudal Arnao.

MARZO

3.—Caudal-Langreano.
Gijonés-Avilés.
Arnao-Juvencia.
10.—Langreano-Gijonés.
Avilés-Arnao.
Juvencia-Caudal.

Grupo tercero

PRIMERA VUELTA

FEBRERO

10.—Durango-Rayo.
Santoña-BURGOS
Mirandés-Alavés.
17.—Rayo-Mirandés.
BURGOS-Durango.
Alavés-Santoña.
24.—Rayo-BURGOS.
Durango-Alavés.
Mirandés-Santoña.

MARZO

3.—Mirandés-BURGOS.
Alavés-Rayo.
Santoña-Durango.
10.—BURGOS-Alavés.
Rayo-Santoña.
Durango-Mirandés.

Grupo cuarto

PRIMERA VUELTA

FEBRERO

10.—Baztán-Villafranca.
Tolosa-Osasuna.
Izarra-Real Unión.
17.—Villafranca-Izarra.
Osasuna-Baztán.
Real Unión-Tolosa.
24.—Villafranca-Osasuna.
Baztán-Real Unión.
Izarra-Tolosa.

MARZO

3.—Izarra-Osasuna.
Real Unión-Villafranca.
Tolosa-Baztán.
10.—Osasuna-Real Unión.
Villafranca-Tolosa.
Baztán-Izarra.

Grupo quinto

PRIMERA VUELTA

FEBRERO

10.—Teruel-At. Zaragoza.
Escoriaza-Tudelano.
Belchite-Numancia.
17.—At. Zaragoza-Belchite.
Tudelano-Teruel.
Numancia-Escoriaza.
24.—At. Zaragoza-Tudelano.
Teruel-Numancia.
Belchite-Escoriaza.

MARZO

3.—Belchite-Tudelano.
Numancia-At. Zaragoza.
Escoriaza-Teruel.
10.—Tudelano-Numancia.
At. Zaragoza-Escoriaza.
Teruel-Belchite.

Grupo sexto

PRIMERA VUELTA

FEBRERO

10.—Granollers-Gerona.
Olot-San Martín.
Manacor-Igualada.
17.—Gerona-Manacor.
San Martín-Granollers.
Igualada-Olot.
24.—Gerona-San Martín.
Granollers-Igualada.
Manacor-Olot.

MARZO

3.—Manacor-San Martín.
Igualada-Gerona.
Olot-Granollers.
10.—San Martín-Igualada.
Gerona-Olot.
Granollers-Manacor.

Grupo séptimo

PRIMERA VUELTA

FEBRERO

10.—Valls-Huesca.
Lérida-Sans.
Tortosa-Tarrasa.
17.—Huesca-Tortosa.
Sans-Valls.
Tarrasa-Lérida.
24.—Huesca-Sans.
Valls-Tarrasa.
Tortosa Lérida.

MARZO

3.—Tortosa-Sans.
Tarrasa-Huesca.
Lérida-Valls.
10.—Sans-Tarrasa.
Huesca-Lérida.
Valls-Tortosa.

Grupo octavo

PRIMERA VUELTA

FEBRERO

10.—Játiba-Malvarrosa.
Saguntino-Sueca.
Acero-Carcagente.
17.—Malvarrosa-Acero.
Sueca-Játiba.
Carcagente-Saguntino.
24.—Malvarrosa-Sueca.
Játiba-Cargagente.
Acero-Saguntino.

MARZO

3.—Acero-Sueca.
Carcagente-Malvarrosa
Saguntino-Játiba.
10.—Sueca-Carcagente.
Malvarrosa-Saguntino.
Játiba-Acero.

Grupo noveno

PRIMERA VUELTA

FEBRERO

10.—Imperial-Cartagena.
Cieza-Yeclano.
17.—Cartagena-Cieza.
Yeclano-G. Abad.
24.—Imperial-Yeclano.
Cieza-G. Abad.

MARZO

3.—Yeclano-Cartagena.
G. Abad-Imperial.
10.—Cartagena-G. Abad.
Imperial-Cieza.

Grupo décimo

PRIMERA VUELTA

FEBRERO

10.—Eldense-Crevillente.
Almoradi-Alicante.
17.—Crevillente-Orihuela.
Alicante-Eldense.
24.—Orihuela-Alicante.
Almoradi-Eldense.

MARZO

3.—Almoradi-Crevillente.
Eldense-Orihuela.
Orihuela-Almoradi.

Grupo undécimo

PRIMERA VUELTA

FEBRERO

10.—Avila-At. Zamora.
Béjar-Palencia.
Alas-Segoviana.
17.—At. Zamora-Alas.
Palencia-Avila.
Segoviana-Béjar.
24.—At. Zamora-Palencia.
Avila-Segoviana.
Alas-Béjar.

MARZO

3.—Alas-Palencia.
Segoviana-At. Zamora.
Béjar-Avila.
10.—Palencia-Segoviana.
At. Zamora-Béjar.
Avila-Alas.

Grupo duodécimo

PRIMERA VUELTA

FEBRERO

10.—Emeritense-Ferroviaria.
Tomelloso-Manchego.
Plasencia-Talavera.
17.—Ferroviaria-Plasencia.
Manchego-Emeritenes.
Talavera-Tomelloso.
24.—Ferroviaria-Manchego.
Emeritense-Talavera.
Plasencia-Tomelloso.

MARZO

3.—Plasencia-Manchego.
Talavera-Ferroviaria.
Tormelloso-Eemeritense.
10.—Manchego-Talavera.
Ferroviaria-Tomelloso.
Emeritense-Plasencia.

La segunda vuelta en los dos subgrupos del primer apartado, se jugará del mismo modo señalado en el calendario adjunto, concluyendo el 17 de Febrero, fecha en la que comenzarán las eliminatorias regionales para determinar los dos equipos que pasen a la regulada fase del torneo. Esta eliminatoria terminará el día 14 de Abril, coincidiendo con el fin de la "segunda vuelta" de los demás grupos, la cual comenzará el 1 de Marzo, ventilándose —como es natural— los mismos partidos de la primera aunque en campos contrarios.

Resultados de la Liga

Madrid.— Resultados de los partidos de Liga celebrados el domingo último en toda España:

PRIMERA DIVISION

Gijón, 1; Sevilla, 2.
Español, 4; Castellón, 1.
Alcoyano, 4; Celta, 2.
A. Aviación, 5; Hércules, 2.
A. Bilbao, 2; Barcelona, 1.
Valencia, 2; Oviedo, 2.
Murcia, 1; Madrid, 0.

SEGUNDA DIVISION

R. Sociedad, 2; Jerez, 1.
Córdoba, 0; Sabadell, 0.
Zaragoza, 2; Salamanca, 1.
Ferrol, 1; Mallorca, 1.
Santander, 3; Granada, 2.
Tarragona, 4; Ceuta, 1.
Betis, 1; Coruña, 0.

TERCERA DIVISION

Grupo primero: Ronferradina, 2; Valladolid, 1. Orensana, 3; Leonesa, 2. Pontevedra 2; Imperio, 0.

Grupo segundo: Sestao, 1; Baracaldo, 1. Círculo Popular, 3; Tanagra, 1. Torrelavega, 1; Arenas, 0.

Grupo tercero: Badalona, 6; Maestranza Aérea, 0. Logroñés, 4; Reus, 1. Júpiter, 5; Arenas de Zaragoza, 0.

Grupo cuarto: Constancia, 3; Almansa, 1. Elche, 0; Levante, 1. Atlético Baleares, 3; Albacete, 2.

Grupo quinto: Toledo, 3; Melilla, 1. Badajoz, 2; Jienense, 1. Málaga, 5; Cacereño, 2.

CLASIFICACIONES DE LA LIGA

PRIMERA DIVISION

Equipos	J.	G.	E.	P.	F.	C.	P.
A. Bilbao	18	11	3	4	52	24	25
Sevilla	18	9	6	3	36	30	24
Oviedo	18	8	7	3	33	22	23
Barcelona	18	10	3	5	35	36	23
Madrid	18	8	6	4	32	21	22
Valencia	18	7	6	5	31	23	20
Gijón	18	9	1	8	29	27	19
Castellón	18	7	3	8	24	41	17
A. Aviación	18	5	6	8	33	34	16
Alcoyano	18	6	3	9	31	37	15
Celta	18	6	2	10	41	38	14
Murcia	18	3	7	8	15	29	13
Español	18	4	3	11	27	41	11
Hércules	18	4	2	10	21	46	10

SEGUNDA DIVISION

Equipos	J.	G.	E.	P.	F.	C.	P.
Sabadell	18	11	4	3	38	18	26
R. Sociedad	18	10	2	6	25	20	22
Tarragona	18	9	4	5	35	33	22
Córdoba	18	9	3	6	24	24	21
Betis	18	9	2	8	29	26	20
Coruña	18	8	3	7	23	21	19
Ferrol	18	8	3	7	30	36	19
Granada	18	7	4	7	32	25	18
Mallorca	18	6	6	6	26	23	18
Santander	18	8	1	9	45	34	17
Zaragoza	18	6	3	9	33	37	15
Salamanca	18	5	3	10	21	28	13
Xerez	18	5	3	10	26	47	13
Ceuta	18	4	2	12	20	43	10

Nuestro Teléfono, 2015

!!QUINIELISTAS!!

CASA RESTI ofrece en la presente semana valiosos premios.

Piensos

NO INTERVENIDOS

Venta:

«CASA DIEZ»

¿Se constituirá pronto la nueva directiva de la Gimnástica?

Continúan los comentarios en la ciudad, aunque sobre todo en las peñas y tertulias deportivas, respecto al caso actual de la Gimnástica, cuya crisis se sigue con gran interés. Opinión general es, desde luego, que a pesar de lo difícil de la situación, ésta ya no presenta los caracteres apurados y que, gracias a la actitud de DIARIO DE BURGOS, están mucho más aclaradas las situaciones que en la semana precedente. Y no es que la afición se haga ilusiones, ni muchísimo menos, pero espera. Espera, sí, mas confiada, en actitud expectante, reservando decisiones —las personales que puedan adoptarse, claro— hasta ver y comprobar en qué para todo. Nadie puede poner en duda que la proximidad del torneo Copa Federaciónes es cosa que impacienta bastante pero va comenzando a "digerir" la idea de que, ocurra lo que ocurra, para e ldomingo, que corresponde al primer partido de nuestro equipo fuera de casa, nada cabe esperar como no sea la formación de una nueva junta.

Por nuestra parte, nada categórico podemos afirmar. Desde luego estimamos que, por múltiples razones, cuya enumeración resultaría prolija, es absolutamente preciso que antes del viaje a Santoña, esté solucionado este asunto de la nueva junta.

De jugadores, ni hablar. Naturalmente. Con los que contamos, no será tarea posible componer un equipo que difiera en algo de los que actuaron en el campeonato de la Liga. Visto lo improcedente de pensar en traspasos y lo ilusorio de soñar con nuevas adquisiciones, dejaremos el tema a un lado.

Noticias fidedignas hasta nosotros llegadas, nos hablan de gestiones, tanteos y propuestas, para constituir la necesaria directiva. Tan es así que, de resultar bien, tales propósitos pueden verse coronados dentro de breves días con una optimista nota oficial del Club burgalés. Es de esperar que así sea.

Por lo pronto nosotros —conscientes de la palabra empeñada— hacemos público aquello que sabemos. Y, es más, en el afán de informar cumplidamente a nuestros lectores, tenemos concertada una interviú con el presidente de la Gimnástica de Burgos, que puede dar, y dará, mucha luz sobre un asunto cuya feliz solución se desea vivamente.

España invitada al Congreso internacional de pelota-base

Este tendrá lugar en EE. UU.

Otros acuerdos del Consejo nacional de Deportes

Madrid.—En la última reunión celebrada por la comisión directiva de la Delegación Nacional de Deportes, bajo la presidencia del Excmo. Sr. teniente general Moscardó, se trataron, entre otros, los siguientes asuntos:

Pelota-base. — Quedó enterada la comisión de la invitación que la Federación Española de este deporte ha recibido para asistir al Congreso internacional que se efectuará en Estados Unidos en el próximo verano.

Billar.— Acuerdo de residenciación en Madrid de la Federación Española de Billar.

Fútbol.—Resolución de un recurso elevado por el jugador Luis Gallego contra el fallo de la Federación española de Fútbol. Se acordó excitar nuevamente el celo de la Federación Española de este deporte sobre la cuestión arbitral.

Hockey.—Nombramiento de D. Joaquín de Aguilera como presidente de honor de la Real Federación Española de Hockey y de D. Juan M. Saiz de los Terreros, como presidente efectivo de la misma.

Educación y Descanso.—Aprobación del plan de competiciones nacionales para el presente año 1946.

Finalmente, el jefe de la sección de Medicina deportiva informó a la comisión de los trabajos preparatorios llevados ya a efecto para la celebración del Congreso de Medicina de la Juventud, al cual prestará la Delegación una amplia colaboración.

AJEDREZ

COMBINACION DE MENDHEIM

(De la obra del doctor A. Alekhine)

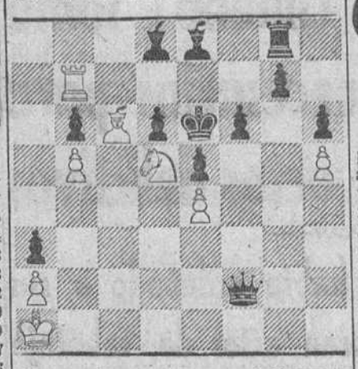

Blancas juegan y ganan rápidamente

Solución al problema núm. 8:
Jugada clave: C 4 D 5 C.

Contragambito Albin

Blancas Smith	Negras W. Adams
1 P 4 D	P 4 D
2 P 4 A D	P 4 R
3 P x P R	P 5 D
4 C 3 A R	C 3 A D
5 P 3 C R	A 3 R
6 P 3 C	A 4 A
7 A 2 C R	C R 2 R
8 O — O	C 3 C
9 A 2 C	C 3 C X P
10 C x C	C x C
11 P 3 R	A 5 C R ¡
12 P 3 A	P x P ¡
13 D 2 R	C x P ¡
14 R 1 T	C x P T
15 D 2 A D	C x T
16 D 4 R jaque	D 2 R ¡
17 D x A	P 4 A
18 D 5 T jaque	P 3 C
19 D 6 T	C x P jaque
20 R 2 T	P 7 R
21 C 2 D	C 4 T
22 C 4 R	D 5 T jaque
23 A 3 T	P x C

Las blancas abandonan.

ENROQUE

Pomar y Medina no pudieron regresar ayer a Madrid

Madrid.—Ha sido aplazado el agasajo en honor de Arturito Pomar y Medina, como homenaje por su actuación en el torneo de Londres en vista de que los citados jugadores españoles no han podido efectuar hoy el viaje de regreso a Madrid.—Cifra.

QUINIELAS DE FUTBOL

a beneficio del Hospital de San Juan y Casa Refugio

En el Hospital de San Juan y Casa Refugio de esta ciudad, ante el concejal del Excmo. Ayuntamiento, don Julián Campo Agero, el señor administrador de dichos Establecimientos benéficos y un oficial de la excelentísima Corporación municipal, se ha verificado en el día de ayer el escrutinio y revisión de los boletos depositados por el público en los buzones instalados en distintos establecimientos de esta capital.

En total se expendieron 2.091, de los que corresponden a Casa Resti (Bar Progreso), 1.322.

La clasificación dió, salvo error, el siguiente resultado:

Primer premio: Boleto núm. 2.561; puntos, 150; pesetas, 752'76. Expendido en el Bar Casa Pozano.

Segundo premio: Boleto núm. 1.233; puntos, 149; pesetas, 376'38. Expendido en Casa Resti (Bar Progreso).

Tercer premio: Boletos núms. 424 y 1.309; puntos, 143; pesetas, 62'73 cada uno. Expendidos ambos en Casa Resti (Bar Progreso).

Nota: Los poseedores de dichos boletos pueden pasar a recoger el importe de los premios, previa presentación del duplicado de la quiniela, después de las siete y media de la tarde del jueves día 7 del corriente mes de Febrero, en el establecimiento donde lo adquirieron.

Las andanzas de Max Schmelling durante la guerra

Berlín.—Max Machon, el promotor en jefe del boxeo en Alemania, ha relatado las ocupaciones que ha tenido Max Schmelling durante la guerra y ha proclamado que este púgil nunca fué un ardoroso nazi.

Machon ha dicho que Max siempre estuvo en pendencia con el führer de los deportes del Reich, Hans von Tschammer Und Osten. Esta rivalidad culminó en el año 1941, cuando los nazis ordenaron que Schmelling fuese enviado a un puesto peligroso del frente oriental. "Previniendo esta medida y anticipándose —dijo Max Machon—, Max Schmelling se inscribió como voluntario de las tropas paracaidistas de "motu propio". Hizo su primera actuación en Grecia, donde, como se recordará, resultó herido, con fractura de la pierna izquierda por la parte de la rodilla. Entonces fué ascendido a cabo. Poco tiempo después contrajo fiebres tifoideas, y finalmente fué repatriado a Berlín, donde se le hospitalizó".

En el año 1943, Max Schmelling fué licenciado del Ejército y autorizado para volver a sus propiedades, mil acres de terreno en Pomerania, cuya propiedad forma hoy parte de Polonia. Los nazis, finalmente, permitieron a Schmelling le dedicó la prensa alemana campos de prisioneros británicos y norteamericanos, con objeto de que realizara algunas exhibiciones.

Dos semanas antes de que los rusos entraran en Berlín, Schmelling abandonó esta tarea y se instaló en Hamburgo, donde posee algunas casas.

Machon ha reaccionado muy indignado contra las calumnias que a Max Semelling le dedicó la prensa alemana. Ha manifestado que algún periódico denunció a Schmelling de haber actuado como comandante en el brutal servicio de los campos de concentración bajo el dominio nazi. "Cuando leí esta historia me indigné. Demostraré con pruebas la felsedad escrita, y el periódico en cuestión rectificará totalmente su imaginaria información".

Machon sirvió a Schmelling como entrenador y "manager" ante su pelea con Joe Louis en Nueva York en el año 1938.

"Durante este combate —dijo Machon—, Schmelling acusó un complejo de inferioridad porque todos los espectadores norteamericanos pensaban que era un boxeador enviado por Hitler. Antes de la pelea Max recibió cientos de cartas amenazadoras y los mismos periódicos calificaban a Schmelling como nazi. Al llegar el momento de la pelea, Max Schmelling estaba bajo los efectos de una gran depresión nerviosa".

Semillas seleccionadas de Remolacha, S. A.

Ofrece a los agricultores

Semillas de remolacha forrajera

últimamente importadas de Francia.

GARANTIA DE ORIGEN
MAXIMA SELECCION
GRAN PRODUCCION

Semillas seleccionadas de Remolacha, S. A.

Apartado, 14. — Aranda de Duero (Burgos)

Representante local:

Benito Clemente de Diego — Rey Don Pedro, 52, 3.º dcha. (Burgos)

NOTAS TAURINAS

Comentarios taurinos invernales

La suerte de varas

Sin remontarnos a los lejanos tiempos en que el toreo a caballo y el alanceamiento de toros era cosa reservada a los príncipes y títulos de la nobleza española que, desde el Cid a los caballeros del siglo XVII, pasando por la augusta persona del Emperador Carlos I, hicieron siempre gala de valor, arte y destreza ante los toros, ni a aquellos otros de finales del siglo XVIII, en que se puede decir que nacieron las corridas de toros como tal espectáculo, al intervenir en ellas activamente la gente del pueblo, siempre tuvieron en tiempos pretéritos una suma importancia los toreros de a caballo, siendo los diestros que más interesaban a los públicos, como lo prueba el hecho de ser anunciados en los carteles con caracteres mayores y en sitio preferente al de los matadores.

La aparición de los Romero, Costillares, Jerónimo, José, Cándido, Paquiro y demás celebrados diestros hizo que ya en el pasado siglo perdieran preponderancia los picadores de toros por el asombro y entusiasmo de los públicos ante las proezas y alardes de valentía, no exentos de ciencia taurina, de aquellos maestros; pero sin que por ello dejaran de tener los picadores una importancia considerable en la lidia de toros bravos, por ser imposible torear y dar muerte lucidamente a un toro—claro que hablo de un TORO—si previamente no ha sido ahormado y castigado con las puyas.

Siguiendo la misma pauta que me tracé en mi croniquilla anterior al tratar del toro bravo, haré unos comentarios de los artículos de los Reglamentos de 1917 y posteriores que tratan de la suerte de varas, y que no transcribiré literalmente para no cansar la atención del lector, limitándome, por considerarlo suficiente, a exponer sus diferencias más fundamentales.

Para mayor claridad, comentaré la suerte de varas bajo dos aspectos: el peto y la puya, y la suerte propiamente dicha.

El peto fué creado, como todo el mundo sabe, para aminorar el desagradable espectáculo del caballo con las carnes y el vientre desgarrados, dad de los espectadores, y que a tanque tanto repugnaba a la generalitas diatribas contra la fiesta dió lugar. No cabe duda que con su adopción se logró el fin propuesto, pero también es cierto que con él, y especialmente con el que hoy generalmente se uso, se ha perdido casi por completo el arte del torco a caballo, al ir montados los picadores en una especie de tanque acorazado de borra y badana, con el que es de todo punto imposible manejar las ayudas para maniobrar con el motor de sangre—pobre rocín—que lo mueve. Estimo que sus dimensiones debieran contraerse a las que su propio nombre indica: peto. Esto es, defensa del pecho, o a lo más de los dos tercios anteriores del caballo, quedando al descubierto el tercio posterior, para que el picador pueda hacer uso de las ayudas, desplazándolo en el momento de la reunión con el toro, para librarle de su acometida. El que un picador se deje cornear el caballo de cinchas para atrás es siempre prueba patente de poca pericia, como también, dice muy poco en favor de los matadores el que no saquen a tiempo el toro al hacer el quite, y no hagan por evitarlo.

Las puyas actuales, que se pusieron en vigor por orden del Ministerio de la Gobernación de 20 de Mayo de 1933, tienen la forma de pirámide triangular con aristas o filos rectos, son de acero, cortantes y punzantes, afilados en piedra de agua y no atornilladas al casquillo sino con espigón remachado. Sus dimensiones son las siguientes: 29 milímetros de largo en cada arista por 20 m/m. de ancho en la base de cada triángulo. Llevan en su base un tope de madera recubierto de cuerda encolada de 75 a 85 m/m. y termina en una arandela circular de hierro de 6 c/m. de diámetro y 2 m/m de grueso. Es idéntica a la aprobada por el Reglamento de 1917, excepto en lo que se refiere al tope de cuerda, que entonces tenía una longitud de 60 m/m., y la arandela del mismo diámetro y un grueso de 3 m/m

Estas modificaciones, que en apariencia no tienen gran importancia, son de verdadera transcendencia si se tiene en cuenta que al alargar en 2 o 3 c/m. el encordelado se ha subido la arandela en esa misma longitud, y, por tanto, aumentado el castigo del toro, precisamente cuando éste ha sido rebajado de edad y de peso.

Las razones aducidas para esta modificación, lo fueron sin duda a instancia de los picadores, fundamentados en que al herir al toro de arriba a abajo y en sentido oblicuo, era muy frecuente que, al tropezar con la arandela en el toro antes de hincar la puya, resbalara ésta, y, o bien era causa de un marronazo, con la aparatosa caída del picador encima del toro, u ocasionaba una rasgadura en la piel del astado. Ambos inconvenientes no dejaban de tener importancia, y sin duda convencieron a la comisión que informó la reforma.

Para evitar todo esto, propongo el empleo de una puya con las siguientes características:

La puya propiamente dicha será análoga a la actual, pero de los 29 m/m de largo de cada arista sus filos serán la mitad, desde la punta a la base, vaciados al agua, y el resto tan sólo con filo natural, al objeto de evitar el desgarramiento de la piel, después de hincada la pica en el toro.

El tope de encordelado tendrá la misma longitud de 6 c/m. adoptada en el Reglamento de 1917, pero la arandela circular sería sustituida por una cruceta que atravesaría la vara en sentido horizontal, en dirección coincidente con la cara plana de la pirámide triangular que constituye la puya, de forma idéntica a como la tienen las espadas de descabellar. Con esta reforma no existiría nunca peligro de marronazo ni cosa análoga, y tampoco sería posible meter el palo por detrás del encordelado, como tan frecuentemente viene ocurriendo, a poco que el piquero recargue o barrene

Como este trabajo se está haciendo demasiado largo, dejo para otro día los comentarios acerca del modo de realizar esta interesantísima suerte del toreo.

ANTONIO CIFRIAN

AL ELEGIR UN BOLSO

recuerde que disponemos siempre de una bonita y valiosa colección en la que ha de encontrar el de su agrado

Vaquero

Almirante Bonifaz, 8

BURGOS

Por 30 pesetas

Sin más desembolso, CURSO COMPLETO, por correspondencia, de CONTABILIDAD, con elementos de Cálculo, Organización Contable y Economía Política, enviando el boletín y el giro antes del 15 de Febrero a don Francisco Trigueros, director de C. E. C. Y. P. — ELDA (Alicante).

D..... de.....
..... provincia de.....
calle..... núm..... se matricula en el Curso de CONTABILIDAD, remitiendo 30 pesetas como único gasto.

Indigestión, Biliosidad, Mal Aliento

Siempre que las comidas caen mal, producen indigestión, biliosidad, y mal aliento. Eso viene de fermentaciones que entorpecen todo el aparato digestivo y si no se corrigen pueden dar lugar a dispepsia crónica y aun a males más graves. Para estas indisposiciones eche usted mano de las Píldoras de Brandreth.

Las Píldoras de Brandreth (puramente vegetales) son un remedio probado en todas las edades para normalizar el régimen diario del cuerpo tan necesario para la buena salud. Limpian los intestinos, regulan las secreciones biliares excesivas y ayudan al funcionamiento normal del estómago e hígado, purificando así la sangre y protegiendo la salud.

Píldoras de BRANDRETH

Exíjalas en cajitas originales
NO SE VENDEN A GRANEL
Consulte a su médico — C. C. S. 7915

Diario de Burgos

Evocaciones históricas

5 de Febrero de 530

Cenio Flaminio manda construir su célebre circo

Por Juan de EGA

El llamado "Circo Flaminio" se construyó fuera de la ciudad romana, en la novena región, y en unos prados que se denominaban entonces "Prata Flaminia". El Censor Cenio Flaminio, a quien se debió también la construcción de la vía que llevó su nombre, dispuso que fuera alzado en tal día del año 530, y después Cenio Octavio lo hizo adornar con un orden doble de columnas corintias, en cuyo intercolumnio los vencedores distribuían a los soldados los premios que habían obtenido y desde donde rompían las marchas triunfales.

Se celebraban en dicho circo los célebres juegos "Apolinares", y había en el mismo un gran mercado. Augusto dispuso llevar agua a él para que se representase una lucha de cocodrilos, y Lúculo ordenó que lo adornasen con trofeos ganados a los enemigos. Cuando se inundaba a causa de las avenidas del Tiber se celebraban los juegos en el Quirinal. Algunas veces se celebraron en él asambleas populares. Se cree que fué arruinado en el tiempo de las guerras con las tribus del Norte. Según dicen algunos historiadores de la vieja Roma, todavía en el año 1.500 había restos de aquel circo en el sitio en donde hoy está la iglesia de San Nicolás Alle Calvaro. Hasta hace muy poco tiempo todavía se veía en él una parte estrecha de su "furios" o foso.

Por entonces, en la época de los emperadores, no era este circo Flaminio el único que se levantaba en Roma. Existía también el llamado "Flora" —"Circus Floralis"— algo más pequeño que el Gran Circo que estaba construído en el valle de "Murcia", entre los montes Palatino y Aventino. Según Plinio "Murcia", era lo mismo que Venus o la diosa del mar. Algún otro autor dice que era la diosa de la oclosidad y del amor. Dicho circo era el más antiguo de Roma, y se le llamaba "Grande" porque se celebraban en él los juegos consagrados a los grandes dioses o porque realmente fué el mayor de todos. Construído primeramente de madera por Tarquino el Antiguo fué sucesivamente adornado, embellecido, ensanchado y muchas veces reedificado. En un principio sólo tenía 170 varas de largo, pero habiéndose aumentado considerablemente la población de Roma, lo ensanchó mucho Julio César pues según Plinio llegó a tener tres estadios y medio de longitud y uno de anchura, lo que equivale a unas 775 varas de longitud y 270 de anchura.

Hemos hablado del Circo Floralis y del llamado Gran Circo. En este tiempo, y sucesivamente se fueron inaugurando otros muchos pues los romanos eran muy aficionados a los espectáculos que en ellos se daban.

El Gobierno chileno toma las medidas necesarias para prever posibles actos delictivos

El partido comunista había ordenado a sus militantes que ejecutaran actos de sabotaje

Santiago de Chile.—El Ministro del Interior ha publicado el siguiente comunicado:

"Las autoridades tienen conocimiento de que el partido comunista había ordenado a sus militantes ejecutar actos de sabotaje. El Gobierno ha adoptado todas las medidas necesarias para impedir la realización de todo acto delictivo de esta naturaleza y advierte que sancionará con el máximo rigor de la ley toda actividad contraria al orden público, sin perjuicio de exigir la responsabilidad que pudiera corresponderles a la directiva del partido comunista por incitación a la ejecución de hechos que afectan a la normalidad institucional de la república".—Efe.

RESTABLECIMIENTO DE LA PERSONALIDAD JURIDICA DE DOS SINDICATOS : :

Santiago de Chile.—El Gobierno ha restablecido la personalidad jurídica de dos sindicatos obreros salitreros que están en huelga, con lo que se ha satisfecho una de las peticiones de la confederación chilena del trabajo. Se trata de los sindicatos de las salitrerías de Mepocho y Santiago de Hunberstone.

El ministro socialista que desempeña la cartera de Agricultura, Humberto Mendoza, se ha dirigido al país a través de la radio y en nombre de los cuatro ministros socialistas que figuran en el Gabinete, diciendo: "No habrá vacilaciones por nuestra parte. Mañana mismo haremos ante la Tesorería del Estado una declaración jurada de nuestros bienes y rentas particulares".

Después de recalcar que desean innovar las prácticas políticas del país, dijo que el programa será principalmente el abaratamiento de la vida, la salud de los habitantes, la preocupación por la agricultura y el régimen jurídico de trabajo digno de un pueblo civilizado. "Nuestra participación en el Gobierno es una valiosa garantía de la justicia social y del orden", agregó.

A continuación hizo un llamamiento a la confederación del trabajo en el sentido de que comprenda que el Gobierno solucionará sus problemas. "El paro decretado por la confederación no representa los intereses de las clases trabajadoras y no queremos —dijo— que la clase obrera se tome como campo de experimentación para la guerra civil".—Efe.

Una estrella igual al sol ha sido descubierta por astrónomos norteamericanos

Nueva York.—El director del Observatorio de la Universidad de Pitsburgo ha dado a conocer a la Sociedad astronómica de los Estados Unidos el descubrimiento de una estrella opaca similar al sol, que hasta ahora ha estado oculta por la brillante envoltura "Ophiuchi", constelación septentrional que las fábulas griegas describen como la representación de Hércules matando a la serpiente.

Dijo que este descubrimiento se ha debido a los adelantos en la técnica fotográfica, en virtud de la cual es posible reducir la brillantez de ciertas estrellas, haciéndolas aparecer tan débiles en su luminosidad como las estrellas más distantes.

Utilizando este procedimiento fué posible descubrir el fulgor "Alpha Ophichi" lo suficiente para poder ver otra estrella próxima y que aunque similar al sol no había podido ser apreciada por los astrónomos. "Alpha Ophiuchi" es veinte veces más brillante que su opaca compañera.

AYER SE REUNIERON VARIOS COMITES DE LA ASAMBLEA DE NACIONES UNIDAS

El de Administración volvió a tratar de la aprobación del presupuesto inicial de 25 millones de dólares

Siria y Líbano piden la retirada de las tropas fraucesas y británicas

Londres.—Esta mañana se celebró la primera reunión del Comité militar de la ONU, integrado por representantes de los jefes de Estado Mayor de China, Francia, Estados Unidos, Unión Soviética y Gran Bretaña.

Ante el comité de Administración y Presupuestos volvió esta mañana la cuestión del presupuesto provisional de la ONU, de 25 millones de dólares estadounidenses de resultas de la negativa del delegado soviético, el sábado a retirar su propuesta de que se cree un subcomité para estudio y reducción del presupuesto. El Comité se separó sin llegar a una decisión sobre la propuesta soviética.

El Comité Social y Humanitario reanudó la discusión sobre los refugiados aplazando la sesión después de encarecer el delegado soviético, profesor Arutunian, que la tarea primordial del organismo es ayudar a aquellos que deseen volver a su país de origen, debiendo permitirse a los que no lo quieran establecerse en cualquier punto, previo asenso de los Gobiernos interesados.—Efe.

LOS DELEGADOS DE SIRIA Y EL LIBANO ABOGAN POR LA RETIRADA DE TROPAS BRITANICAS Y FRANCESAS

Londres.— Los delegados de Siria y el Líbano en la ONU, han declarado que han presentado una petición al Consejo de Seguridad en la que abogan por la retirada inmediata, total y simultánea de las tropas francesas y británicas que se encuentran en sus países.

Será la cuarta disputa que se plantea oficialmente ante el Consejo. Un portavoz sirio manifestó que la petición se presentó el lunes a las cinco, mientras el Consejo deliberaba sobre el caso de Grecia.—Efe.

Sir Maurice Dummond nuevo embajador inglés de la U.R.S.S

Desempeña actualmente idéntico cargo en la capital turca

Londres. — Sir Maurice Dummond Peterson, actual embajador británico en Angora, que cuenta con treinta y tres años de servicios al Foreing Office, ha sido designado embajador de su país en Moscú, en sustitución de sir Archibald Clark Kerr, el cual ha sido designado embajador en los Estados Unidos y es enviado especial británico en Java.

Peterson tiene 57 años de edad y entró a prestar servicio en el Ministerio de Asuntos Exteriores de Inglaterra en 1913. Ha prestado servicios en Washington, Praga, Tokio, El Cairo y Madrid además de Angora donde está de embajador desde 1944. En 1942 fué subsecretario de Estado.

Cada día una cosa curiosa

La confianza es peligrosa

Un acto de cortesía policiaca que termina con la evasión del sujeto

Santiago de Chile.— El revolucionario chileno Bernardo Ibáñez, secretario de la Confederación del Trabajo y reclamado por las autoridades con motivo de los sucesos acaecidos en Santiago de Chile, asistió al entierro de las recientes víctimas que cayeron ante la fuerza pública. Figuró entre la presidencia del duelo más de veinte minutos. La policía respetó aquél acto de condolencia. Pero, inesperadamente, cuando los agentes creían tenerle en su mano, un táxi recogió a Bernardo Ibáñez y éste desapareció...

El "problema de Grecia", en el Consejo de Seguridad

(Viene de primera página)

des, que se mostró atónico ante el informe de Vichinsky de que Grecia amenaza con la guerra a Bulgaria y Albania. "Estoy convencido — agregó — que Vichinsky no cree que mi país pueda hacer la guerra contra Bulgaria". Recordó seguidamente que su nación fué invadida tres veces por Bulgaria y que siempre Grecia se había puesto al lado del derecho.

ADHESIONES A LA FORMULA NORTEAMERICANA

Londres.—El ministro de Asuntos Exteriores francés y los delegados sirio y australiano, intervinieron después en la sesión del Consejo adhiriéndose a la propuesta de Stettinius.—Efe.

PROPUESTA EGIPCIA QUE ACEPTA BEVIN :—: :—:

Londres.—Poco antes de suspenderse las sesiones, el delegado egipcio sometió al Consejo una propuesta en el sentido de que "mientras estamos de acuerdo en que la presencia de tropas británicas en Grecia no constituye amenaza de ninguna clase para la paz, tomamos nota de las declaraciones hechas por los delegados del Reino Unido en el sentido de que las tropas británicas serán retiradas de Grecia tan pronto como hayan desaparecido las razones de su presencia en su país.

Este proyecto de resolución, que ha sido sometido a la consideración del Consejo, fué aceptado por Mr. Bevin.—Efe.

SUEGRENCIA POLACA :-:

Londres.—En la sesión del Consejo de Seguridad, después de la intervención del delegado chino, intervino el delegado polaco, quien propuso que se aprobase que la presencia de tropas británicas en Grecia no constituía un peligro para paz, pero sugirió que el Consejo de Seguridad expusiera el deseo de que las tropas británicas fueran evacuadas en una fecha determinada.

INCIDENTE ANGLO-RUSO

Cuando el Consejo de Seguridad parecía dispuesto a votar sobre la propuesta de Stettinius, Vichinsky se levantó nuevamente para proponer que el presidente del Consejo, Kamin, hiciera un resumen de lo tratado y tomara nota de la seguridad dada por Bevin de que las tropas británicas serían retiradas tan pronto como fuese posible.

El delegado británico, Bevin, se puso en pie inmediatamente y afirmó: "No soy tan niño como para tragarme eso. La cosa es clara. Me quedaría en la misma situación en que me encontraba al comenzar. He expuesto ya la posición que adopta el Gobierno británico y no retiro nada de lo dicho".

Vichinsky pidió entonces que Stettinius diera lectura nuevamente a su propuesta. Stettinius repitió que la presencia de las tropas británicas en Grecia no amenazaba la paz y que no sería acertado adoptar una acción formal sobre el particular.

Intervino nuevamente Vichinsky, quien dijo: "Después de dos sesiones dedicadas al caso de Grecia no veo la existencia de razón alguna para que el Gobierno soviético cambie de actitud. Los hechos presentados aquí prueban mis afirmaciones. Pero el Gobierno soviético prestaría su aquiescencia a que el Consejo de Seguridad no tome resolución alguna en interés del espíritu de concordia y de colaboración y que el debate se dé por concluso con un resumen hecho por el presidente, y tomando nota de la afirmación hecha por el delegado británico de que las tropas británicas abandonarán Grecia tan pronto como sea posible".

La discusión se complicó aún más al levantarse el delegado holandés para apoyar la propuesta de Stettinius. Vichinsky dijo entonces que dejaba su propuesta tal como estaba al principio, propuesta que volvió a ser rechazada por Bevin, quien al mismo tiempo acusó a Vichinsky de dejar sin respuesta su proposición, diciendo: "¿Quiere el señor Vichinsky darme una contestación categórica sobre si la Gran Bretaña pone en peligro la paz?"

NUEVAS PROPUESTAS

El Consejo aplazó la sesión por diez minutos para dar tiempo a establecer un acuerdo sobre la redacción de la resolución. Antes del aplazamiento, se hicieron las tres propuestas siguientes: la del presidente Makin, que decía que en vista de no existir propuesta ante el Consejo "se interpretaba como que el Consejo no ve nada en la situación de Grecia que pueda dar pie a poner en peligro la paz y la seguridad, y que por lo tanto, el asunto queda concluso". La propuesta polaca decía: "El Consejo toma nota de las declaraciones hechas por la Unión Soviética y por Grecia de que las tropas británicas abandonarán Grecia tan pronto como sea posible", y la del delegado egipcio, que decía que "si bien se considera que la presencia de las tropas británicas en Grecia no constituyen una amenaza a la paz internacional o la seguridad mundial, toma nota de la declaración hecha por el delegado del Reino Unido de que las tropas británicas saldrán de Grecia tan pronto como las razones de su presencia en dicho país hayan sido eliminadas".

RUSIA INVOCA EL DERECHO DE VETO :—: :—: :—: :—: :—:

Al reanudarse la sesión, Bevin, embargado por la emoción y con voz temblorosa, se levantó para exclamar: "Hemos sido acusados y hemos comparecido ante el Consejo como un país que está poniendo en peligro la paz del Mundo. Exijo con toda la fuerza que la Gran Bretaña sea liberada de tal acusación, cualquiera que sea la forma que se adopte".

Se produjo un tumulto entre los asistentes, cuando después de seis horas de sesión, el delegado soviético anunció que iba a invocar el derecho al veto como gran potencia. Esta declaración fué hecha después de que el presidente dió lectura a las tres proposiciones y de que Bevin se mostró dispuesto a aceptar la propuesta del delegado egipcio. Vichinsky insistió en que no podía aceptar la parte de la propuesta egipcia que dice "la presencia de las tropas británicas no constituyen amenaza alguna para la paz o seguridad mundiales". Dijo que también se oponía al párrafo que decía que las tropas británicas saldrían de Grecia solamente cuando cambiase la situación. A continuación, Vichinsky invocó el derecho de veto con las siguientes palabras: "Considero necesario manifestar que, según el párrafo 3.º del artículo 27 de la Carta fundacional, necesitamos el voto unánime de los miembros permanentes del Consejo. Por consiguiente, el Consejo no puede votar debido a que la Unión Soviética se declara contra la resolución que se ha adoptado".

MOMENTOS DE GRAN TENSION

El presidente dijo entonces que el Consejo debía decidir si el asunto en consideración era una cuestión de procedimiento o sustancial. En el primer caso, siete votos de los once miembros eran suficientes y en el segundo caso siete votos, incluyendo los cinco miembros permanentes eran necesarios.

Después de unos momentos de gran tensión, el delegado egipcio manifestó que aún en el caso de que se considerara sustancial, las dos potencias interesadas "se deberían abstenerse de expresar su voto" y añadió que "la Unión Soviética no podía invocar el derecho de veto por cuanto no tenía derecho a votar". El delegado chino dijo que la cuestión era sustancial y que era necesario el voto de los cinco miembros permanentes.

Vichinsky volvió a hacer uso de la palabra: "la cuestión está clara — dijo —. No hace falta alguna votar sobre si la cuestión es o no de procedimiento". Insistió en recordar la parte dedicada a la facultad del veto en la votación, y dijo que tal disposición se debía cumplir.

Bevin afirmó: "Existe una salida fácil para este problema. Dejen que el delegado soviético haga constar en firme que las tropas británicas constituyen una amenaza contra la paz. Queremos votar. Queremos una decisión. O bien, estamos dispuestos a aceptar la propuesta norteamericana".

El delegado brasileño aprovechó un momento para decir que llamaba la atención sobre el hecho de que la Unión Soviética había presentado su acusación basándose en el artículo 35 del capítulo VI (solución pacífica de las disputas) y dado que la Unión Soviética era parte en la disputa, no podía en derecho invocar su facultad de veto.

SE APLAZA LA SESION

El delegado polaco propuso el aplazamiento de la sesión y el presidente del Consejo aceptó la propuesta "en vista de lo avanzado de la hora".

Se levantó, pues, la sesión, después de siete horas de discusión, sin que se pudiera alcanzar decisión alguna respecto al problema de Grecia.

El Congreso Sindical de Berlín ha elegido su comité político

Forman parte de él catorce comunistas, trece socialdemócratas y tres demócratas cristianos

El jefe de la UNRRA en Alemania sale de Norteamérica para Europa

Berlín.—El Congreso Sindical ha elegido comité político permanente compuesto por treinta miembros. Se dice que la reorganización sindical estuvo a punto de provocar la retirada de los demócratas cristianos del frente único. Según comunica la United Press, los comunistas obtuvieron catorce puestos, otros tantos los social demócratas y los demócratas cristianos dos. Sin embargo el jefe demócrata cristiano Jacob Kaiser, protestó amenazando con retirarse del frente unido tripartito, tras lo cual los social demócratas convinieron en ceder a los demócratas cristianos uno de los puestos, lo que da a estos últimos un total de tres. Dicho comité político permanente elegirá de su seno un comité ejecutivo compuesto de nueve miembros, los cuales desempeñarán las únicas funciones retribuídas del nuevo organismo.—Efe

MORGAN REGRESA A ALEMANIA : : : : : : : : :

Nueva York.—El teniente general, sir Frederick Morgan, ha salido de los Estados Unidos por vía aérea, para regresar al cuartel general de la UNRRA en Alemania.—Efe

DECLARACIONES DE ZOLTAN TILDY :—: :—: :—: :—: :—: :—:

Budapest. — El doctor Zoltan Tildy, primer presidente de la nueva república húngara, ha dicho:

"La nación considera al Estado republicano la salvaguardia de la libertad. Haré todo lo que este de mi parte para cumplir con las esperanzas políticas de mi país". Añadió que las principales pretensiones del Gobierno serán, completar el proceso de democratización, disipar las sospechas extranjeras, producidas en el pasado, establecer la posición interior de Hungría, demostrar sus deseos pacíficos y servir a la causa internacional. "El hecho de que después de un periodo relativamente corto, de transición, se llegase a un acuerdo entre los partidos y el pueblo, incluso en la forma del Estado, habrá sorprendido al mundo. Se explica por el hecho de que al pueblo nos conocía bien y sabía nuestras intenciones cuando subimos el poder después de la liberación. Sabía que nunca deseamos la alianza alemana, que protestamos contra la guerra y que, más tarde, insistimos en una paz por separado. En primer lugar, políticamente, y luego con las armas, conspiramos contra los dirigentes agresores de nuestro país y contra los fascistas". "Hungría, dijo, se enfrenta ahora con extraordinarias dificultades económicas. Hay escasez de alimentos y de medicinas, de azúcar y leche para los niños. La república pondrá en movimiento todas las provisiones disponibles pero es impotente ante muchos hechos, ya que los alemanes han destruido muchas fábricas. En mi primera, hora-presidencial es necesario un apoyo exterior, Hungría ofreceré su modesto apoyo para que se puedan lograr los propósitos establecidos en la Carta de las Naciones Unidas. Nunca llevará a cabo movimientos que alteren la paz en los pueblos del Sureste de Europa".—Efe.

Difícil situación económica en la zona del Marruecos francés

Interesantes declaraciones del general Puaux ante el consejo del Gobierno en RABAT

Rabat.—El Consejo de Gobierno se ha reunido bajo la presidencia del comisario residente general de la república francesa en Marruecos, Gabriel Puaux. Este ha pronunciado un discurso en el que pasó revista a la actual situación del protectorado francés. Manifestó que el presupuesto marroquí de 1946 es el primero de la paz de Marruecos. Después de cinco años de esfuerzos y sacrificios esperaba el fin de las dificultades en el imperio. La sequía ha hecho sentir sus efectos porque ha diezmado los rebaños y casi aniquilado las cosechas siendo necesario recurrir al extranjero para la alimentación de las poblaciones y la constitución de reservas en simiente. A pesar de los esfuerzos realizados para limitar estas calamidades, el país queda empobrecido, las tierras de panllevar apenas aseguradas, el ganado disminuído y es de temer que pasarán varios años antes que la agricultura marroquí recobre su prosperidad de antaño.

Puaux añadió que la desvalorización del franco entraña, tanto para el Estado como para los particulares un pesado acrecentamiento de los gastos de adquisición de máquinas y materiales procedentes del extranjero y obliga a la administración del país a proceder a una revisión total de las previsiones de gastos.

El problema más angustioso que retiene la atención de las autoridades del Marruecos francés, afirmó el residente general, es el de los abastecimientos. Lo insuficiente de la cosecha de cereales tendría consecuencias catastróficas sin el apoyo que Marruecos ha encontrado por parte de la metrópoli y de los aliados. Cinco millones de quintales de trigo han sido descargados en los puertos de Casablanca y Safi, procedentes de los Estados Unidos y del Canadá, Gran Bretaña, Francia han facilitado la importanción de diez mil toneladas de patatas para siembra. Existe escasez de carburantes y maquinaria agrícola para la colonización.

Ha habido grandes irregularidades —continuó diciendo Gabriel Puaux— en la llegada de varios artículos, particularmente de azúcar. El té verde se vende libremente desde hace seis meses y gracias a la intendencia americana, se ha podido traer leche para la alimentación de los niños. En 1944 fueron distribuídos tres millones de metros de tela de algodón a los europeos y otros tres millones a la población indígena. En 1945 se aumentó la distribución en un millón más para los europeos y once millones de metros para los musulmanes. "Esta es a grandes rasgos —termina diciendo el comisario residente general de la república francesa— la actual situación económica del protectorado de Francia en Marruecos.—Efe.

CUATRO INDIGENAS CONDENADOS A MUERTE : : : :

Casablanca.—El tribunal militar después de una sesión que ha durado dos días, ha pronunciado sentencia de muerte contra cuatro indígenas autores de diferentes agresiones nocturnas asesinatos, robos y violaciones que cometieron en Casablanca en los años 1944 y 1945. Dos de los principales inculpados pertenecían a una unidad militar encargada de la vigilancia y seguridad de los lugares donde cometieron los atentados.—Efe.

El ministro comunista francés de Armamento se opone al desarme

Cherburgo.— El ministro comunista francés de Armamentos, se ha opuesto enérgicamente al desarme de Francia en el largo discurso pronunciado ante los obreros del arsenal de Cherburgo. "No quiero ser un ministro de desarme —dijo—, nuestros aliados nos respetarán si permanecemos fuertes y nosotros los queremos como aliados y no como protectores".—Efe.

La Sede de la O. N. U.

(Viene de primera página)

el factor más importante. Todavía no se ha adoptado ninguna decisión por existir ciertas divergencias. Así, la comisión inspectora no está conforme con el parecer de la subcomisión jurídica de la ONU, que desea la evacuación de la zona elegida de todas las personas que no tengan relación oficial con la Organización.

El informe de la comisión dice que el valor moral de evitar tal evacuación forzosa, le ha sido indicado al grupo mientras estaba en América. "Por lo tanto —añade— creemos que aunque la población local debe ser trasladada de las zonas y edificios que necesiten inmediatamente las Naciones Unidas, los ocupantes de otros alojamientos dentro de esa zona pueden continuar residiendo en él como inquilinos de las Naciones Unidas hasta que sea necesario requisar sus domicilios, bien entendido que toda la zona será adquirida por las Naciones Unidas desde el principio".

En el informe del grupo de inspectores sólo recomienda que la comisión especial para la sede permanente de la ONU empiece a deliberar el martes, añadiendo que la Asamblea dictará la decisión final.—Efe.

PROTESTA DE LOS HABITANTES DE LA ZONA ELEGIDA COMO POSIBLE DE LA ONU :-: :-: :-: :-: :-:

Nueva York.— Los habitantes de la zona que ha sido escogida como posible sede de la ONU han celebrado reuniones para estudiar la nueva situación creada.

Se está estudiando la posibilidad de enviar un delegado a Londres para presentar una propuesta.—Efe

¿VOLVERA A SER PLANTEADA LA CUESTION DE QUE LA ONU RESIDA EN EUROPA?

Londres.— Los diarios ingleses conceden gran relieve a la actitud de los habitantes de Connecticut contra la elección de este Estado como sede permanente de la ONU, los delegados en la Asamblea general, han mostrado su extrañeza ante la recomendación hecha por el grupo de delegados enviados a Estados Unidos con tal fin y ante la reacción de los habitantes de la comarca elegida.

Se cree que volverá a ser planteada la cuestión de que la ONU resida en Europa. El delegado checo declaró: "Los norteamericanos nos pidieron que nos estableciésemos allí. Ahora tiene que acogernos bien, incluso los ricos".—Efe.

Stalin dirige un mensaje al primer ministro iranés

En él expresa su confianza de que las relaciones entre ambos países se acrecienten

El Gobierno ruso está dispuesto a recibir a la misión del país persa en MOSCU

Teherán.—Stalin ha dirigido en mensaje al primer ministro iranés, expresándole su confianza en que las relaciones amistosas entre ambos países se acrecienten.—Efe.

RUSIA ACCEDE...

Teheran.—La prensa iranesa informa que el Gobierno soviético ha anunciado al primer ministro Ghavam, que esta dispuesto a recibir a la misión del Irán, en Moscú, para negociar directamente asuntos de ambos países.

Efe.

Se separa de la Dirección general de Prensa la administración de los periódicos del Movimiento

Madrid.—Por orden comunicada de ayer y como consecuencia de la ley de 31 de Diciembre de 1945, han quedado desvinculadas del cargo de subsecretario de Educación Popular, las funciones que atribuía a la Vicesecretaría del mismo nombre el artículo 15 del decreto de 10 de Octubre de 1941.

Por tanto, han pasado a depender, en cuanto a su administración, de la Vicesecretaría General del Movimiento, todos los periódicos del mismo que eran administrados por la antigua Vicesecretaría de Educación Popular,

Dos paleontólogos españoles regresan de un viaje de estudio realizado por Francia y Suiza

Profesores extranjeros asistirán a futuras excavaciones que se realizarán en nuestra Patria

Barcelona.— Han regresado de su viaje de estudios por Francia y Suiza los paleontólogos don Miguel Crusafont y don José F. de Villalta. Han efectuado el viaje con una subvención de la junta de Relaciones Culturales del Ministerio de Asuntos Exteriores y del Consejo Superior de Investigaciones Científicas. En dichos países han realizado interesantes intercambios de relaciones científicas visitando los centros especializados de Lyon, París y Basilea y sus más importantes yacimientos paleontológicos, donde pudieron estudiar los últimos hallazgos científicos. De éstos se realizó también intercambio, entregándose con destino a nuestras selecciones paleontológicas numerosos ejemplares.

Han puesto de relieve el interés que en el extranjero se siente por los descubrimientos paleontológicos en España. "Afortunadamente — dicen — para la ciencia no existen fronteras".

Terminaron manifestando que han sido trazados unos planes de excavaciones en España. A éstas han prometido asistir famosos paleontólogos