Diario de Burgos

Año LXVIII - N.º 20.551 - Martes 6 de Mayo de 1958 - Apartado 46 - Teléfonos: Redacción, 1280; Administración, 2015 - 1,50 PESETAS

Depósito Legal: BU-5-1958

S. E. Jefe del Estado presidió el Desfile de la Victoria en Madrid

Al paso de los paracaidistas que combatieron gloriosamente en Africa, la multitud les rindió un emocionado homenaje

Constantes y calurosas muestras de adhesión popular al Caudillo

Madrid.—Su Excelencia el Jefe del Estado, Generalísimo Franco presidió el domingo el tradicional desfile militar conmemorativo de la Victoria, en el paseo de la Castellana.

El pueblo de Madrid aclamo una vez más a las tropas españolas y acogió con extraordinario entusiasmo la presencia del Generalísimo Franco, a quien tributó vítores y aplausos a todo lo largo del recorrido que hizo por las principales vías madrileñas, en coche descubierto, para dirigirse al paseo de la Castellana.

En dicho paseo, en su confluencia con la calle de Lista, había sido instalada la tribuna presidencial. Enfrente, estaba situada la destinada a la esposa de S. E. el Jefe del Estado.

A la derecha de la tribuna presidencial, la del Gobierno, Consejo del Reino y generales y a la izquierda, la del Cuerpo Diplomático, Caballeros laureados y Medallas militares.

A uno y otro lado de la calzada, había hasta sesenta tribunas de los distintos Ministerios y Corporaciones.

Desde primera hora de la mañana, la afluencia de público hacia la Castellana fue extraordinaria. A las once estaban ocupadas todas las tribunas y un gran gentío llenaba espacios acotados y las calzadas laterales del paseo, así como las calles adyacentes.

A las diez de la mañana, se dijo una misa de campaña para todas las fuerzas que habían de participar en el desfile, que estaban concentradas a partir de la plaza de Castelar.

A las once y media de la mañana, llegó la esposa de Su Excelencia el Jefe del Estado, doña Carmen Polo de Franco, con sus nietos y acompañada por la esposa del ministro del Ejército, señora de Barroso. Fue cumplimentada por el capitán general y después subió a la tribuna entre aplausos del público.

Poco después de las doce, llegó el Caudillo, que ocupaba un coche descubierto en el que iba en pie y acompañado por el ministro del Ejército.

Su paso por las calles de Madrid fue acogido como hemos dicho, con incesantes aclamaciones, a las que el Caudillo correspondía sonriente y saludando militarmente.

Al descender del coche, el Caudillo fue recibido por el capitán general de la primera región militar, por los miembros del Gobierno y el Consejo del Reino, que le esperaban al pie de la tribuna. Seguían al coche de S. E. el escuadrón de la Guardia del Jefe del Estado, formado por lanceros a caballo, con uniforme azul de paño, capa blanca con vistas rojas casco plateado y lanza.

Poco después de las doce comenzaba el desfile, que inició el capitán general de la región, teniente general Rodrigo, con su cuartel general. Al desfilar ante la tribuna, el teniente general Rodrigo pasó a ocupar un

(Pasa a quinta pág.)

S. E. el Jefe del Estado, a su llegada a la tribuna presidencial, saluda a los miembros del Gobierno, antes de dar comienzo al desfile conmemorativo del XIX aniversario de la Victoria. — En la segunda placa, momento en que pasan ante la tribuna los paracaidistas que tan heroicamente se batieron en Africa. — (Foto Cifra)

Comienza en Copenhague la reunión de los ministros del Exterior de la NATO

EE. UU. se declaran deseosos de participar en una conferencia cumbre pero con garantías

Acepta Rusia tratar sobre aquélla con los embajadores (por separado), pero que las decisiones importantes las tomen los ministros

Copenhague. — Han comenzado sus reuniones los quince ministros de los países pertenecientes a la OTAN. La reunión duró un poco menos de una hora y media e hicieron uso de la palabra el ministro de Asuntos Exteriores de Dinamarca Hansen y el secretario general de la Organización, el belga Paúl Henri Spaak.

Hansen dijo que un acuerdo con los soviets debe ser conseguido si la Humanidad debe salvarse de una tercera guerra, pero no hay razones para un excesivo pesimismo, ya que la unidad de las naciones de la OTAN significa un paso importante.

El ministro danés expresó la disposición de Occidente para negociar con los rusos y afirmó la importancia de la unidad de los países integrados en la OTAN.

El belga Spaak insistió en que todas las naciones deben presentar un frente unido ante las posibles conversaciones de alto nivel.

SESION PRIVADA

Copenhague. — La primera sesión de trabajo de la Conferencia de la NATO ha sido privada.

Sin embargo, fuentes cercanas a la Conferencia han revelado que el secretario general de la Organización, Spaak, hizo un llamamiento en favor de una mayor cooperación económica entre los miembros de la NATO y una mayor atención a la información pública de actividades.

Se informa que varias naciones pequeñas, entre ellas, las escandinavas, Grecia y Turquía, han abogado por el establecimiento de una amplia zona de comercio libre. El secretario norteamericano de Estado, Dulles, que hizo uso de la palabra, se cree que ha apoyado la idea de una cooperación económica más estrecha entre los países de la NATO.—Efe.

SOBRE UNA CONFERENCIA «CUMBRE»

Copenhague. — Los Estados Unidos han informado a sus aliados del Atlántico Norte que desean participar en una conferencia de jefes de Gobierno, Oriente - Occidente, pero solo si se prepara en la forma apropiada. Foster Dulles dió esta seguridad en un informe presentado a los ministros de Asuntos Exteriores de la NATO.

INFORME DE PARIS

Copenhague. — El jefe del Gobierno soviético, Kruschef, podría lanzarse a correr el riesgo de un conflicto nuclear con Occidente si creyese que tenía posibilidades de éxito, según ha advertido la Organización del Tratado del Atlántico Norte.

La advertencia está contenida en una circular de la sede de la Organización, en París. Se dice también en el boletín que Kruschef siente «aversión personal» por el secretario norteamericano de Estado Foster Dulles; el secretario general de la NATO Spaak y el canciller Adenauer.—Efe.

RUSIA Y LA CONFERENCIA DE ALTO NIVEL

Londres. — Rusia ha accedido a que se celebren las conversaciones previas de la conferencia de jefes de Gobierno con los tres embajadores occidentales en Moscú, pero sigue insistiendo en que las importantes decisiones se tomen en la sesión de ministros de Asuntos Exteriores. Andrei Gromyko ha informado —por separado— a los embajadores de los «tres grandes» que el programa de trabajo y la composición de la Conferencia «cumbre» debe acordarse en la reunión de los ministros de Asuntos Exteriores y no en las reuniones con los embajadores como ha sugerido Occidente.—Efe.

Mayoría abrumadora de Lleras Camargo en las elecciones que se han celebrado en Colombia

Perdieron la vida 32 personas en incidentes

Nixon llega a Asunción

Asunción (Paraguay).— Miles de personas recibieron al vicepresidente Nixon al llegar a esta capital procedente de Buenos Aires, en su visita de buena voluntad.

El vicepresidente norteamericano se dirigió a la multitud para decirles que "en el campo internacional yo no conozco una nación que haya permanecido más firmemente que vosotros contra la amenaza comunista".

LLERAS CAMARGO LLEVA UNA ENORME VENTAJA

Bogotá.— Con más de dos millones de votos figuraba Lleras Camargo, por solo 478.832 de su opositor Leyva, al suspenderse el recuento, a las tres de la madrugada, para reanudarlo hoy.

Se han registrado tres incidentes aislados, que costaron la vida a 32 personas y otras nueve resultaron heridas.—Efe.

DESFILE HISPANOAMERICANO CON PARTICIPACION DE 18.000 PERSONAS EN NUEVA YORK

Cubrían la carrera jóvenes con letreros destacando efemérides de la Historia de España

Nueva York.— Unas cincuenta mil personas, que han tenido que soportar la inclemencia de un tiempo frío y lluvioso, han presenciado el paso de un desfile hispanoamericano en el que han participado dieciocho mil personas y que se desarrolló en la quinta avenida neoyorquina. Mientras grupos de bailarines españoles ejecutaban danzas regionales, cubrían la carrera jóvenes que portaban grandes letreros en los que se ponían de relieve los acontecimientos más importantes de la Historia de España. El desfile ha sido patrocinado por la Federación de Sociedades hispánicas y las organizaciones hispanoamericanas independientes.—Efe.

CLAUSURA DE LA ASAMBLEA DE LOS "CABALLEROS DE COLON"

Washington. — El embajador de España en esta capital, señor Areilza, ha asistido en calidad de invitado de honor a los actos de la clausura de la Asamblea anual de los Caballeros de Colón. A la comida de gala, celebrada con esta ocasión, concurrieron mil comensales. Estuvo presidida por el obispo de Freetown, autoridades y varios miembros del Congreso.—Efe.

ELOGIOS A ESPAÑA

Río de Janeiro.— El periódico "O Jornal", en un editorial titulado "Soberanía y responsabilidad", alude a la digna actitud del Gobierno español al traspasar la Zona Sur del Protectorado de Marruecos y elogia la obra civilizadora que ha desarrollado en ese Protectorado. "Desde el Estrecho de Gibraltar al río Draa —dice— hay millares de testimonios de esa acción benéfica". Refiriéndose al incidente fronterizo provocado por las fuerzas marroquíes, afirma que "el Gobierno de Rabat debía haberlo evitado o pedido las debidas disculpas".

"O Jornal" termina su editorial afirmando que, al incorporarse a la comunidad internacional, los nuevos países deben ajustarse a los principios que regulan esa comunidad para ser tratados en condiciones de igualdad, pero también de responsabilidad.—Efe.

Nueva Casa - Cuartel de la Guardia Civil en Castrojeriz

Aspecto exterior del nuevo edificio destinado a Casa-Cuartel de la Guardia Civil, que fué inaugurado el sábado último en Castrojeriz, con asistencia del gobernador civil de la provincia, con motivo del programa de inauguraciones previstas para conmemorar el segundo aniversario de la toma de posesión de su cargo, por el Sr. Fernández Victorio.—(F. Fede)

Parece que se frustrará el deseo de René Coty de tener un Gobierno Pleven

Poujade ha propuesto en Inglaterra una unión de los tenderos europeos

París. — Las esperanzas del presidente Coty de conseguir formar Gobierno Pleven han sufrido esta tarde dos desengaños y el jefe del Estado se verá probablemente obligado a volver la mirada hacia otra personalidad que es la del jefe de la Unión democrática y socialista de la resistencia.

Mientras que los conservadores han acordado sumarse a un Gabinete presidido por Pleven, los radicales han declarado que no formarán parte de tal Gabinete sino es que los socialistas votan a favor del presidente designado y si los conservadores no se integran en su Gobierno.

Por su parte, los republicanos populares han aprobado por unanimidad una moción según la cual no decidirán si participan o no en un Gobierno sin socialistas más que después de haber aprobado la Asamblea el nombre del presidente designado y de haber dado éste a conocer un programa. Así, la situación parece ser ésta: Si Pleven sigue adelante con el encargo de Coty de tratar de formar Gobierno, tendrá el apoyo de casi todos los partidos pero casi ninguno de ellos le brindará una colaboración. En caso de terminar Coty por opinar que Pleven no tiene posibilidad de resolver la crisis, se cree trate de conseguir lo intente un republicano popular, probablemente el ministro de Hacienda saliente, Pflimlin o el expresidente de la Asamblea, Schneiter. Sus posibilidades se consideran escasas. El M. R. P. añade en la moción antes citada que sólo apoyará un Gobierno con autoridad suficiente para enfrentarse con los peligros que amenazan al país.—Efe.

PROPONE UNA UNION DE TENDEROS

Blackpool (Inglaterra). — Pierre Poujade ha pedido la unidad entre los propietarios de tiendas de Europa y ha propuesto una reunión entre los dirigentes nacionales para preparar una doctrina común. Afirmó que los grandes comerciantes pueden dirigir los mercados creando la escasez en un país y la abundancia en otro de forma que los pequeños industriales no puedan hacer la competencia. Afirmó que ni Francia ni Inglaterra podrán beneficiarse de la Organización Económica Europea porque el nivel de vida de ambos países es demasiado elevado para permitirles producir artículos a bajo precio. Indicó que la única solución es unirse y organizarse y que una vez unidos se podría hacer frente a las fuerzas de opresión.—Efe.

La princesita Ana operada de amígdalas

Londres. — La Princesa Ana, hija de la Reina Isabel II de Inglaterra, ha sido operada de amígdalas y anginas en el Hospital de niños de Ormond.

Es la primera vez que un miembro de la Familia Real se somete a una operación en un Hospital general. El estado de la Princesa es "muy satisfactorio".

La Reina Isabel de Inglaterra y el duque de Edimburgo han visitado a su hija, Princesa Ana, en el hospital. El Palacio Real comunica por otra parte que el estado y progresos de la Princesa son satisfactorios y que su temperatura es normal.—Efe.

Acuerdo previo para celebración de negociaciones entre los dos bandos de Indonesia

Bukittinggi capital rebelde ocupada por las fuerzas gubernamentales

Yakarta. — Bukittinggi, la capital rebelde de Sumatra, ha sido ocupada por las fuerzas gubernamentales, según anuncia el cuartel general del Ejército. Inmediatamente comenzaron las operaciones de limpieza y han dirigido un llamamiento a la población para que coopere con ellas.—Efe.

CONFORMIDAD DE CELEBRAR CONVERSACIONES

Yakarta. — Según Radio Yakarta, el coronel Pimgardie ha declarado que el jefe de Estado Mayor del ejército indonesio, general Wasution, ha prestado su conformidad de la celebración de conversaciones entre representantes de dicho ejército y el comandante supremo de los rebeldes, coronel Kawilarang.

La citada emisora anuncia que un centenar de soldados rebeldes se rindieron, con armamento y que los miembros del Gobierno revolucionario se han dispersado en pequeños grupos, ocultándose en la jungla.—Efe.

En Julio, las fuerzas aéreas norteamericanas intentarán enviar un proyectil a la Luna

Ha sido descubierto el «Nobelium 102», elemento artificial más pesado que se conoce

Washington.—El objetivo de las fuerzas aéreas en sus próximas pruebas lunares, será realizar una investigación de las "proximidades de la Luna" ha declarado el representante James T. Patterson, en un discurso pronunciado en Tottington (Connecticut). Anunció que se realizaría un experimento para llegar a la Luna con un proyectil en el próximo mes de Julio, probablemente el día 4, fiesta de la Independencia.—Efe.

EL "ELEMENTO 102"

Gatlinburg. (Estados Unidos).—Ha sido definitivamente descubierto el "elemento 102", el más pesado que se conoce, según declara el Dr. Albert Ghiorso, en un informe leído a un grupo de investigadores de la Universidad de California.

El "Nobelium 102", dice el citado doctor, ha sido obtenido por el Dr. Seaborg, premio Nobel; el noruego Tornjon Sikkeland; John Ro. Walton y él mismo, mediante el bombardeo del "Curio 24", una de las varias formas del "Elemento 9", con "Carbono 12" y "Carbono 13".

El elemento natural más pesado es el uranio.—Efe.

Visitas del ministro de Agricultura a diversas zonas de Lérida y Huesca

Ratificación de los convenios hispano-belgas sobre emigración y sobre seguridad social

Tarragona. — El ministro de Agricultura, ha recibido durante su breve estancia en la ciudad a una nutrida representación de la agricultura y ganadería tarraconense. Después visitó al Cardenal Arzobispo de Tarragona, doctor Arriba y Castro, y acto seguido salió para Lérida.—Cifra.

EN LERIDA

Lérida. — A las once de la mañana ha llegado a esta ciudad el ministro de Agricultura, don Cirilo Cánovas, acompañado del director general de Agricultura, y de altas personalidades de su Departamento.

En el despacho del gobernador civil, el ministro recibió a numerosas comisiones de la huerta leridana, tras despachar con las cuales emprendió viaje y visitó la zona del Instituto Nacional de Colonización en los términos municipales de Lérida, Alcarraz y Alpicat, con sus fincas de «Gimenells», «Guchs» y «Pla de la Font», donde se han construído tres nuevos pueblos que llevan el mismo nombre. La zona tiene una superficie útil para el riego de 12.200 hectáreas de las que en principio serán.

A las cuatro de la tarde, el ministro de Agricultura y acompañantes emprendieron viaje a Huesca, siendo acompañado hasta el límite de la provincia por las primeras autoridades leridanas.—Cifra.

EN HUESCA

Huesca. — El ministro de Agricultura, entró en la provincia de Huesca por Binéfar, Monzón y Berbegal, adentrándose en tierras monegrinas. En Oriñena, contempló la explanación de terrenos que realiza el Instituto Nacional de Colonización. Terminadas estas visitas, el señor Cánovas emprendió viaje a Zaragoza, donde pernoctará.

RATIFICACION

Madrid. — La Oficina de Información Diplomática del Ministerio de Asuntos Exteriores ha facilitado la siguiente nota:

Esta mañana, en el palacio de Santa Cruz, el ministro de Asuntos Exteriores, don Fernando María Castiella, por España, y el embajador señor vizconde de Berryer, por Bélgica, han firmado el acta del canje de los instrumentos de ratificación correspondientes al convenio general de emigración y el convenio general de seguridad social, que se firmaron en Bruselas el 28 de Noviembre de 1956. Al acto asistieron el subsecretario de Asuntos Exteriores, el primer introductor de embajadores y jefe de protocolo, el director general de Asuntos Consulares y alto personal del Ministerio y de Embajada de Bélgica en Madrid.

RECEPCION

Madrid. — En el Sindicato Nacional de Ganadería se ha celebrado esta noche una recepción en honor de los miembros que integran la representación portuguesa en las conversaciones ganaderas luso - españolas que comenzarán mañana en Madrid. Asistieron al acto el secretario nacional de la Organización sindical, el jefe del Sindicato nacional de Ganadería y los miembros de las representaciones españolas y portuguesas.

Homenaje de la Peña Taurina al alcalde, señor Jaquotot

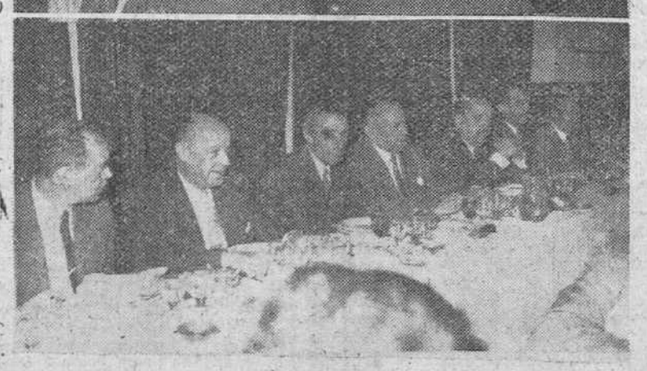

Conforme anticipamos en nuestra última edición, en la noche del sábado tributó la Peña Taurina un homenaje a don Mariano Jaquotot, alcalde de la ciudad, a quien se impuso la insignia de presidente de honor de dicha entidad. "Fede" obtuvo las precedentes placas del acto de la imposición y de la presidencia del homenaje

Roba un automóvil con lingotes de oro

Parece que el ladrón no sabía la carga que llevaba el coche

Chicago.— Un desconocido ha robado un automóvil que transportaba oro en lingotes por valor de 33.000 dólares, y se supone que el ladrón no sabía que el automóvil que robaba llevara tan preciada carga.

Ayer

ESPLENDIDO en verdad, el primer domingo de Mayo. Diríamos mejor, pesado, como de auténtico verano. La temperatura fué de tal modo magnífica que, incluso, bien entrada la noche, podía pasarse sin prenda alguna de abrigo. Lo dicho, que parece haber llegado el estío o, cuando menos, un anticipo a casi dos meses fecha de su comienzo oficial. La Primavera, en suma, se está portando, desde fines de Abril, como toda una señora, sin tonos desagradables. En fin, lo importante es que no salga el Norte y nos trunque esta temporada magnífica o cualquier chubasco inoportuno haga descender la temperatura. Aunque, por de pronto, lo que llevamos de buen tiempo en estos últimos diez días nadie nos lo quita...

Hecha mención, en el precedente párrafo, del marco en que se desarrolló la primera jornada dominical de este Mayo realmente extraordinario, subrayemos, aunque no sea sino pasando sobre ellos con la expresión esquemática de cada uno, los actos celebrados en la ciudad, en la que fué conmemorado el «Día del Clero Indígena», con colectas en todos los templos.

Muy de mañana, recorrieron las calles de las respectivas feligresías sendas procesiones eucarísticas de las parroquias de San Cosme y San Damián y San Esteban, a cuyos enfermos se llevó el Santísimo en la tradicional forma en que anualmente se les administra la Comunión Pascual. Hubo luego, en las citadas iglesias, solemnes misas, que, además, én la de San Cosme, eran conmemoración de la fiesta patronal de la Archicofradía del Santísimo y final del triduo celebrado en días anteriores en honor de Jesús con la Cruz a Cuestas. Por otra parte, la Asociación de Comerciantes de la Divina Pastora honró asimismo a su Patrona, en la forma acostumbrada y en la ermita de San Amaro concluyó el novenario ante la veneranda imagen, por la que tanta devoción sienten los burgaleses.

Con una gran parada militar y brillante desfile, se conmemoró en nuestra ciudad el XIX aniversario de la Victoria, acto al que concurrió un gran gentío y que fué presidido por las autoridades.

El gobernador civil prosiguió las visitas inaugurales previstas, con motivo del segundo aniversario de su toma de posesión del mando de la provincia, inaugurando la Casa Ayuntamiento de Santo Domingo de Silos y Cuevas de San Clemente y la tarde dominical se cerró con las acostumbradas actividades deportivas, cuyo programa, iniciado con las pruebas matinales de atletismo, estuvo integrado por la gran victoria pelotística de los Pascuales sobre la pareja catalana y el triunfo del Burgos sobre el «Hullera».

Ese fué, a grandes rasgos, el primer domingo de Mayo, en nuestra ciudad.—B. I.

Actualidad burgalesa

NOTICIAS

MOVIMIENTO DEMOGRAFICO. — Durante el domingo y en el día de ayer se verificaron en el Registro Civil las siguientes inscripciones:

Nacimientos: Santiago Martínez Martínez, José Luis Fernández Benito, María del Carmen Fernández González, Luis - Ricardo Miguel Mata, María Teresa Manso Simón, Luis - Miguel Vegas Cameno, Ricardo Formosa Palacios, José - Ramón Salazar López y Fernando Huerta Pancorbo.

Defunciones: Adelaida Miguel Pampliega, de Villacienzo, 68 años, Gamonal y Julio Palacios Martínez, de Burgos, 78 años, plaza de Vega, núm. 34.

Antes de encargar su rótulo de cristal, consulte a

Cristalerías del Norte

Rótulos pintados, grabados y plateados. Precios económicos.

EXTINCION DE LA FIEBRE AFTOSA EN EL GANADO DE ESPINOSA DE LOS MONTEROS.— Por Circular del Servicio provincial de Ganadería, se declara oficialmente extinguida la epizootia de fiebre aftosa o glosopeda, en el ganado existente en el término municipal de Espinosa de los Monteros, cuya existencia fue declarada el día 6 del pasado mes de Marzo.

Se necesita

oficial primero cajista, en Talleres Gráficos, DIARIO DE BURGOS. Reserva para los colocados.

PERMISO DE INVESTIGACION MINERA.— Por el Ministerio de Industria han sido otorgados los siguientes permisos para realizar investigaciones mineras en esta provincia:

Uno titulado "Santa Bárbara", de mineral de sulfato de cobre, de 134 hectáreas, en el término municipal de Los Altos.

Otro titulado "Havi", de mineral de hierro, de 160 hectáreas, en los términos municipales de Monasterio de Rodilla y Santa Olalla de Bureba.

Por 30 duros mensuales puede adquirir un lavarropas.

RADIOLANDIA. Cid, 9

CESION DE TERRENOS. — El Ayuntamiento de Fuentecén ha acordado ceder gratuitamente a la Dirección General de la Guardia Civil, un terreno de 3.600 metros cuadrados, sitos en el paso del Pinar, a fin de construir una nueva Casa-Cuartel para las fuerzas del puesto de dicho benemérito Instituto.

CINE CORDON

Una película espectacular y divertida

Katherine Hepburn y Bob Hope

FALDAS DE ACERO

Una explosión de carcajadas que levanta el telón de acero

(Autorizada mayores 16 años)

Sesiones 5,15, 7,45 y 11 noche

Popular Cinema

Gran doble, de 4 a 11

FALDAS DE ACERO

y

ALTA COSTURA

(Autorizado mayores 16 años)

Instituto Castellano de Audiología

Centro de lucha contra la SORDERA

Drs. M. y C. Gavilán

Pl. Leones de Castilla, 9

VALLADOLID

EL CUPON PRO-CIEGOS.— en el sorteo de ayer resultó premiado con 250 pesetas el número 276 y premiados con 25 pesetas, todos los números terminados en 76.

OBRAS EN VARIAS LOCALIDADES BURGALESAS.—Diversos Municipios burgaleses pretenden realizar las siguientes obras:

En los Barrios de Bureba, la construcción de cuatro viviendas para maestros, un centro rural de higiene y vivienda para el médico de aquella localidad.

En Melgosa, la construcción de un camino vecinal.

En Pradoluengo, la pavimentación de la calle de D. Adolfo Espinosa y la plaza del Generalísimo.

PARA CELEBRAR UNA FIESTA

Restaurante Castellano

FARMACIAS DE GUARDIA.— Mijangos, Almirante Bonifaz, 4; Padilla Muñoz, Briviesca, 2, y Gómez Bermúdez, San Pedro y San Felices, 14.

YA NO HAY FIEBRE AFTOSA EN HOYUELOS DE LA SIERRA.— Por Circular del Servicio provincial de Ganadería, se declara oficialmente extinguida la epizootia de fiebre aftosa o glosopeda, en el término municipal de Hoyuelos de la Sierra, que fue declarada el día 7 del pasado mes de Marzo.

OBRAS EN LOS BALBASES. El Ayuntamiento de Los Balbases proyecta la construcción de dos escuelas y dos viviendas para maestros.

Villayerno Morquillas

Los días 8, 9, 10 y 11 se celebrarán animados bailes con motivo de las fiestas patronales.

PASO DE PEREGRINOS.—Procedentes de Lourdes y de regreso a Jaén, pasaron ayer por Burgos y se detuvieron a visitar la Catedral 120 peregrinos, terciarios franciscanos del Colegio de San Antonio de Marto (Jaén).

Con ellos viajan varios religiosos.

EJERCICIOS DE TIRO. — Para general conocimiento y en evitación de posibles accidentes, se hace saber, que por el Regimiento de Caballería Cazadores de España número 11, se realizarán ejercicios de tiro con distintas armas individuales y pesadas en el campo de la Brújula, durante los días 13, 17, 24 27 y 31 del presente mes, en un sector que afecta a los términos municipales de Monasterio, Quintanapalla y Riocerezo.

BOLETIN METEOROLOGICO Comprensivo de los datos recogidos ayer en el Observatorio del Instituto de Enseñanza Media.

Barómetro.—A las ocho de la mañana, 692,6; a las dos de la tarde, 693,3; a las siete de la tarde, 692,5.

Temperaturas.—Máxima a la sombra, 22,4 a las 15,30; mínima a la sombra, 11,8 a las 6,45.

Dirección y velocidad del viento.— A las ocho de la mañana, S—3,6 Kms.; a las dos de la tarde, S—10,8 Kms.; a las siete de la tarde, W—3,6 Kms.

Recorrido, 210,8.

Traspaso local

sitio céntrico, propio estanco, papelería, mercería, cosa análoga. Informes: Esta Administración.

EXTERMINIO DE ANIMALES DAÑINOS.— Por el Gobierno Civil ha sido autorizado don Patricio Echevarría Elorza, propietario del acotado de caza sito en el término municipal de Villaverde del Monte, para colocar preparados de estricnina en el campo, para el exterminio de los animales dañinos que merodean por el mismo.

SOLICITUD DE PERMISO PARA REALIZAR INVESTIGACIONES MINERAS.— En la Jefatura de Minas de Palencia - Burgos y por D. Ignacio del Corral, en nombre de "Ibercomminsa", domiciliada en Madrid, se ha presentado instancia, en solicitud de permiso para investigar 349 pertenencias de mineral de carbón, en el paraje Las Vesgas y La Hoyuela, del término de Pineda de la Sierra.

NIÑA ATROPELLADA POR UN CICLISTA. — A última hora de la tarde de ayer atropelló un ciclista a la niña de cuatro años Carmen Pampliega García, que vive en la «Barriada Yllera», calle de la Vega, número 56.

Fue asistida en la Casa de Socorro, donde se le apreció una herida contusa con avulsión de uña en el dedo meñique de la mano izquierda y erosiones en rodillas y brazos, de carácter leve, salvo accidente.

Vida religiosa

SANTORAL

SANTOS DE HOY:

San Juan ante Portan Latinam, Benita, vg.

Misa, con rito doble mayor y color encarnado, de San Juan; segunda oración, Et famulos. Prefacio de Apóstoles.

SANTOS DE MAÑANA:

Ss. Estanislao, ob. y mr., Teodora vg., Augusto, Agustín, mrs., Juan, Pedro, obs.

Misa con rito doble y color encarnado, de San Estanislao, segunda oración Et famulos.

CULTOS

HERMANITAS DE ANCIANOS DESAMPARADOS. — Novena de Nuestra Señora de los Desamparados.

Por la mañana, a las nueve misa con cánticos. Por la tarde, a las siete, función eucarística y sermón, predicando los días 6, 7 y 8 el R. P. Florencio López.

MES DE MAYO

SAN LESMES. — Por la mañana a las siete y tres cuartos. Por la tarde a las ocho.

SAN JULIAN Y SAN PEDRO Y SAN FELICES. — Por la mañana a las ocho. Por la tarde, a las ocho.

SAN PEDRO DE LA FUENTE.— Por la mañana, a las ocho. Por la tarde, a las siete y media.

LA ANUNCIACION. — Por la mañana, a las ocho. Por la tarde, a las ocho.

SAN COSME Y SAN DAMIAN.— Por la mañana, a las ocho. Por la tarde a las ocho.

MERCED. — Por la mañana, en todas las misas. Por la tarde, a las ocho.

CARMEN.—Por la mañana, a las siete, ocho y nueve. Por la tarde, a las ocho.

VENERABLES. — Por la mañana, a las siete y cuarto. Por la tarde a las ocho y media.

SAN GIL. — Por la mañana, a las ocho. Por la tarde, a las ocho.

SAN LORENZO. — Por la mañana, a las ocho. Por la tarde, a las ocho.

SANTA AGUEDA.—Por la mañana a las ocho y media. Por la tarde, a las ocho.

CALATRAVAS.—A las siete de la tarde.

MM. TRINITARIAS.—Por la tarde, a las siete y los días de fiesta, con exposición.

MADERA

costeros y rollizos, descortezados de pino, eucalipto, haya y chopo. Interesan ofertas al Apartado 243 SAN SEBASTIAN

SAN ROQUE QUINADO

Gran reconstituyente

Se autoriza la reapertura de ferias y mercados en varias localidades de la provincia

Resumen informativo de Centros y organismos oficiales

Gobierno civil

SERVICIO PROVINCIAL DE GANADERIA. — **Circular autorizando la reapertura de ferias y mercados en varias localidades de la provincia.**—Ante la evolución favorable de la epizootia fiebre aftosa o glosopeda, que ya ha sido extinguida oficialmente en gran número de Municipios de la provincia, y en el deseo de normalizar dentro de ella, lo más pronto posible, el comercio ganadero, a propuesta de la Jefatura del Servicio provincial de Ganadería, tengo a bien autorizar la reapertura de las ferias y mercados de toda clase de ganados en las localidades siguientes: Aranda de Duero, Belorado, Berberana, Castrojeriz, Espinosa de los Monteros, Quincoces de Yuso, Villaluenga de Losa, Medina de Pomar, Melgar de Fernamental, Pedrosa de Valdeporres, Pradoluengo, Roa de Duero, Villasana de Mena, Soncillo y Villarcayo.

De acuerdo con lo dispuesto en el artículo 308 del vigente Reglamento de Epizootias, la circulación de animales receptibles a la glosopeda, tanto dentro de la provincia de Burgos, como cuanto de ella salga a otras, bien sea para su explotación o para sacrificio, estará vigilado por la Jefatura del Servicio provincial de Ganadería, que dictará las órdenes oportunas al objeto de yugular esta enfermedad.

Información militar

MANDOS.— Se designa para el mando del Regimiento de Infantería Tarragona número 43, al coronel de Infantería don Evaristo Matute Lopez.

RECOMPENSAS.— Se concede la Cruz de la Orden del Mérito Militar, con distintivo blanco, de segunda clase, al teniente coronel de Artillería, diplomado de Estado Mayor, don Carlos Ortiz Rivadeneira.

NOTIFICACION.— A fin de estudiar la posibilidad de construir en esta plaza viviendas protegidas para jefes y oficiales retirados, que deseen adquirirlas en propiedad, deberán solicitarlo del Gobierno Militar, en una cuartilla firmada por el interesado en la que se haga constar: Nombre y apellidos, empleo, Arma, situación y domicilio actual. Plazo de admisión de solicitudes, hasta el día 13 del actual.

Hogar de la Rioja

Se admiten proposiciones para regentar los servicios de Bar de esta Sociedad. Informes, teléfono 3795.

GUIA DEL ESPECTADOR

COLISEO. — "El bombero atómico" (3) y "Mi hermana Elena" (3).

AVENIDA. — "Cuatro caras del Oeste" (2) y "El amor llega en verano" (3R).

CALATRAVAS. — "La guerra de los mundos" (2) y "Aquí hay petróleo" (2).

CORDON. — "Faldas de acero" (3).

GRAN TEATRO. — "Raps o d i a real" (3) y "Unidos por el crimen" (3).

POPULAR CINEMA. — "Faldas de acero" (3) y "Alta costura" (3R).

REX. — "Rapsodia" (3R) y "Retorno al paraíso" (s. c.).

Anuncios económicos

ARRIENDOS

SE ARRIENDA chalet en La Castellana, temporada verano, sin muebles. Razón Generalísimo, 5, 1.º.

SE ARRIENDA un local pequeño cualquier negocio. Informes Pisones, 74. Vicente Sáez.

NECESITO piso, pago hasta 600 mes, no importa sitio. Informes esta Administración.

AUTOMÓVILES Y ACCESORIOS

VENDO coche Studebaker 18 HP., 7 plazas S. Público, propio para pueblo. Informes Gestoría González Gil. Sanz Pastor, 7, teléfono 4666.

VENDO camión Federal gasolina, 5 toneladas. Informes R. Fernández. Pinilla de los Barruecos.

COMPRO cabina para camión y eje completo de Studebaker. Teléfono 1952 y 4002.

SE VENDEN tres motos Lanch, Guzzi 65, perfecto estado, Montesa Brio 91, seminueva, sólo 5.000 kms., toda prueba. Calle San Isidro 39, 1.º.

¡A U T O M O V I L I S T A S! Matriculación automóviles y motocicletas, transferencias carnets conductor. G e s t o r í a Quintanilla.

VENDO moto Guzzi 65. Lavadores, 5. Isla.

MOTO Lanz se vende. Guardería Manolo. Calle Avellanos.

V E N D O f u r g o n e t a DKW y moto alemana 3 HP. Garaje Franco. Carretera Madrid, 75.

VENDO moto Lube 125. Para tratar, Carretero de Valdorros.

COLOCACIONES

NECESITO oficiales o aprendices de carretería. Santiago Llorente. Sasamón.

MUCHACHA necesito 450 pesetas sueldo. Huerto Rey, 10, 3.º.

SE NECESITA muchacha con informes, matrimonio solo. Almirante Bonifaz, 10, 1.º, derecha.

SE NECESITA pastor a zurrón para 65 ovejas. Tratar personalmente con Demetrio Melgosa. Buniel.

VIAJANTE a la comisión se necesita con amplios conocimientos en el ramo de paquetería y conociendo itinerario de las provincias de Logroño, Burgos y Valladolid. Informarse en Apartado de Correos núm. 117. Pamplona.

SE NECESITA cocinera-encargada de Hospedería. Buen sueldo. Imprescindible buenas referencias. Dirigirse C e m e n t o s Hontoria. Venta de Baños.

SE NECESITA guarda para obra, inútil sin buenos informes. Informes en la obra. Paseo de las Fuentecillas. Señor Varela.

SE NECESITAN peones. Razón Obras Hotel Frente Sala de Fiestas.

MUCHACHA se necesita, sueldo inmejorable. Madrid, 5, 5.º, izquierda.

SE ENCUENTRA vacante la dula de yeguas y vacunos desde 1.º de Julio en Hontoria de la Cantera. Tratar jefe Hermandad.

SE ENCUENTRA vacante desde San Pedro la guarda de ganado mayor de Modúbar de la Cuesta.

SE NECESITA mecánico motos. Ciclos Carrasco.

DOS chicos de 14 años se necesitan en Alpargatería «El Riojano». Paloma, 31.

OBRERAS remalladoras quieran trabajar horas libres, pago por docenas. Llamar teléfono 3368.

SE PRECISAN carpinteros destajistas. Calle Moneda, 15. Comercio.

SE NECESITA cocinera y ayudanta de cocina, buen sueldo, para casa de comidas Angel Alonso. Plaza Santo Domingo de Guzmán, 10.

DONCELLA se necesita en Avenida del Generalísimo, 8, 1.º.

MUCHACHA para niños, buen sueldo. Vitoria, 31, 1.º, derecha.

SE NECESITA muchacha. Laín Calvo, 35, 1.º, derecha.

SE NECESITA criada y asistenta. Miranda, 6, 2.º, derecha.

SE NECESITA ayudante, aprendiz y aprendiza pantalonera. Miranda, 6, A. Busto.

NECESITASE chico recados. Informes Despacho Central Renfe. Moneda, 21.

COMPRAS Y VENTAS

SE VENDEN dos vestidos iguales niña, primera comunión. Barrantes, 7, bajo.

SE VENDE traje primera comunión niña. Puebla, 9, primero.

VENDO máquina de punto de 50, núm. 10, seminueva. Hermanas Arribas. Villagonzalo Pedernales.

PERSIANAS, casa Domingo. Santa Clara, 15. Teléfono 5063.

VENDO vestido comunión modelo exclusivo. San Lorenzo, 28-30.

¡ALFALFA! Nueve fanegas, vendo corte toda temporada con pastos. Prigo. Moneda núm. 13.

VENDO cortes y pastos toda temporada, de alfalfa, finca secano, 22 fanegas, cerca «Casa la Vega». Prigo. Moneda, 13.

VENDO 18 fanegas alfalfa verde por toda temporada en dos fincas regadío, a 5 kms. de Burgos. Tratar Teófilo González. Quintanadueñas.

SE VENDE traje de primera comunión niño, en perfecto estado. Calatravas, 5, 4.º, izqda.

VENDO coche de niño moderno. San Isidro, 18, 1.º, derecha.

VENDO motor eléctrico trifásico 3 HP., bomba riego y contador industrial. Para tratar con Patricio Becerril, en Melgar de Fernamental o en Burgos, Carretera Madrid, 75, 1.º, con Gregorio González.

POLLITOS ambos sexos. Avícola María Isabel, San Gil, 7. Burgos.

POLLITOS recién nacidos. Avícola San Isidro. Santa Clara, 46. Teléfono 4117.

SE VENDE bicicleta caballero. Cid, 15.

POLLITOS un día Leghorn e Híbridos. Granja San Benito. Aparicio y Ruiz, 12. Teléfono, 1146.

CARBON de fragua alta calidad Camino Plata, 11. Benigno Martínez. Teléfono 3871.

BOTAS para vino. Las mejores y más baratas, encargue a boterías Félix Sebastián Merced, 8. Teléfono 4342.

GRANJA Avícola «Mirasol», controlada por C.E.A.S. Pollitos raza Leghorn, H í b r i d o s, huevos incubar. Pisones 7 y 9. Teléfono 2960.

BOMBAS «Itur» en industria, campo, vivienda, exíjalas a su proveedor.

VENDO traje primera comunión niña. Cordón 2, 1.º, izquierda.

VENDO traje niño de comunión. San Isidro, 9, 2.º.

VENDO precioso vestido niña primera comunión. Burgense, 8, 2.º.

VESTIDO niña primera comunión, vendo. Madrid, 24, 3.º, centro.

COCINA eléctrica, usada, perfecto estado, vendo barata. Madrid, 6, 3.º, izqda.

MAQUINA calcetines doy su casa, trabajo todo año. San Francisco, 1, 1.º.

SE VENDE perro galgo. Huelgas, 47, Victorino Hurtado.

VENDO vestido comunión niña. Carretera Santander. Frente 300 Camas, 1.º, izquierda.

SE VENDE coche de niño. Avellanos, 10, 3.º izquierda.

VENDO máquina Singer seminueva, barata. Cid, 21, bajo.

VENDO traje de niño, primera comunión. Diego Laínez, 11, 3.º, izquierda.

VENDO vestido comunión niña, nuevo, barato. Calzadas, 48, 1.º, derecha.

VENDO basura y palomina. Marcelino Ara. San Martín de Ubierna

ENSEÑANZAS

FRANCES, hablelo este mismo verano, clases particulares. Informes: Teléfono 2737.

RADIO Y ELECTRICIDAD

SE VENDE aparato radio. Huerto del Rey 1, 1.º.

FINCAS

HERMOSA casa unifamiliar, planta baja, piso, gallineros modernos, teléfono. Tiene colindante otra parcela con cimientos, preparada para hacer otra casa. Todo ello 375.000 p e s e t a s. Facilidades. Calle Mirabueno número 31. Sr. Varela.

VENDO piso 7 habitaciones y servicios, libre. Informes: Calera, 19. 1.º, izqda.

POR no poder atender vendo molino, trigo y pienso, eléctrico y con vivienda. Paredes de Nava (Palencia). Eduardo Matienzo.

VENDO pisos nueva construcción, bien soleados, exentos de contribución. Razón Santa Ana, 4, 1.º

M A R T I N E Z vende magnífico piso libre ocho habitaciones, cuarto baño, calefacción y gran terraza. General Mola, 12, 1.º, izqda.

VENDO casa propia ganadero, cuadras, horno, gallinero, patio. San Pedro y San Felices, 30. Arenaza.

LOCAL especial barrestaurante, c u a t r o puertas dos calles, precio traspaso. Mercado Sur 15. Pescadería.

¡ATENCION! Compro en carretera Madrid, tierra hasta 6 Has., pago bien. Prigo. Moneda, 13.

¡PISO! Llave en mano, dos habitaciones, cocina-comedor vendo 61.000 pesetas, pegando a la Flora. Prigo. Moneda, 13.

PASEO Isla vendo piso seis dormitorios, baño, servicios, libre. Albillos. Vega, 36.

¡INDUSTRIALES! Espléndida nave 450 metros edificados más 400 patio, seis portones de entrada exenta contribución, zona fabril. Ideal para cualquier explotación industrial. Prigo.

¡VERANEANTES! Precioso chalet a estrenar, mejor sitio de Carretera Logroño, a 11 kilómetros de Burgos. Esmerada construcción, piedra mampostería, 7 a m p l i o s dormitorios, g a r a j e, calefacción, 2.000 metros jardín. Paraje delicioso, en sus alrededores existe pesca y caza, precio pesetas 385.000. Prigo. Moneda, 13.

¡BARATO! Soberbio chalet 3.100 metros jardín, cuatro plantas, 10 dormitorios, estudio, bodega, ideal enclavamiento del Paseo de la Quinta. ¡Más barato que un piso! 900.000 facilidades. Prigo.

¡PERMUTA! Cambiaría solar 2.700 metros da a tres calles, por camión Gas-oil, junto carretera Vitoria. Véanlo. Prigo. Moneda.

¡URGE! Vender espléndido chalet, entrada al mejor parque de la Ciudad Paseo de la Quinta, consta de 12 dormitorios, calefacción, dos cuartos baño, maderas de Guinea, 1.000 metros jardín con 150 rosales, garaje, etc. Entrega inmediata. Prigo.

¡SEÑORAS! Compre ahora y pague luego a su comodidad pisos construcción 3 y 4 dormitorios, poliban con ducha, tendedero de ropa moderno, exentos contribución, construcción todo hormigón, vistas magníficas, río Arlanzón y parque la Isla. Elija desde pesetas 115.000-125.000. Prigo. Moneda, 13.

SE VENDEN planta baja, pisos, patio y gallinero, o casa entera, en Pisones, 105.

SE VENDE piso. Sanz Pastor, 20. Razón, Bar Mary.

¡Q U E INVERSION! Finca 150 Has. 70 fanegas sembradura, resto monte encina, roble. Adecuadísima r e c r i a ganado, entrega si se desea inmediatamente, situada al Norte provincia de Burgos, vías comunicación, tren y carretera, 1.000.000 pesetas. Prigo. Moneda, 13.

VENDO casa amplia taberna y ultramarinos. Villafría de Burgos. Zacarías Alcalde.

VENDO piso sin estrenar salida a calle Santander, cuatro habitaciones, baño y servicios. Informes esta Administración.

OBREROS y recién casados si disponéis de 40.000 pesetas, podéis haceros con piso propio en un año. Cantero. Concepción, 2.

VENDO pisos libres exentos contribución, 115.000, 140.000, 175.000. Cantero, Concepción, núm. 2.

VENDO piso libre Diego Laínez. Informes esta Administración.

PISOS magníficos en Madrid, en venta, en el moderno barrio de la Concepción. 3-4-5 y 6 habitaciones todas exteriores. Desembolso inicial: desde 41.000 pesetas. Resto del precio de pago; en 10 y 50 años. Información y correspondencia: José Banus, S. A. Empresa Constructora, M o n t e Esquinza, 6. Teléfono 24-86-35. Madrid.

VENDO «Vadillos» piso libre 4 habitaciones, 108.000 ptas. Informes: Aranda de Duero, 5, 3.º de 12 a 3.

VENDO pisos nuevos y planta baja, exentos. Avenida del Cid Campeador, 53, 1.º.

SOLAR o casa derribo compra inmediatamente Sociedad. Ofertas escrito núm. 22 Administración.

«VADILLOS» vendo piso exento contribución, cuatro dormitorios, baño, despensa, soleado, libre, 130.000. Albillos. Vega, 36.

CASA dos viviendas amplias, jardín y gallinero, vendo sólo 145.000. Albillos.

CALLE Briviesca vendo piso segundo, libre, en 105.000. Albillos. Vega, 36

ELEGANTE piso libre, sol y amplio vendo calle Salas, 150.000. Albillos. Vega, 36.

PISOS céntricos llave m a n o v e n d o desde 200.000. Muchas habitaciones. Albillos.

PISO dos habitaciones, una alcoba, cocina y w.c., vendo calle Salas, entregando 15.000 ptas. acto, 15.000 varios años. Albillos. Vega, 36.

PISO amplio, calle Madrid, seis habitaciones, baño, servicios, bien soleada, todo exterior, llave en mano. Se vende. Informes, San Julián núm. 1, 3.º dcha.

VENDO piso libre, 7 habitaciones grandes, baño, calle la Puebla. Informes Administración.

VENDO granja avícola. Tres pabellones con agua, luz, 50.000 metros solar pie carretera de Arcos, frente al tercer bloque. Burgos.

GANADOS Y APEROS

SE VENDE un buey tudanco en Buniel. Claudio Melgosa.

R E M O L Q U E S agrícolas. Calidad y precios sin competencia. Entrega inmediata. Central Agrícola. (Frente Estación Autobuses).

VENDO carro de bueyes seminuevo. Tratar con Aniano Delgado. Villangómez.

A R A D O S para tractor en vertedera y d i s c o s «S.A.C.A.». Exposición y venta: Central Agrícola. (Frente Estación Autobuses).

SE VENDE pareja buenos de trabajo. Tratar con Evelio Miguel. Villaldemiro.

SE VENDEN dos yeguas de seis y siete años, buena talla por carecer de guardián. Tratar con Eutiquio Calvo. Villusto.

COSECHADORAS automotrices «Saca-Fahr». Adjudicará Ministerio de Agricultura p r e s e n t e campaña. Solicitudes e informes a su Distribuidor para Burgos y provincia: Central Agrícola. (Frente Estación Autobuses).

SE VENDE carro de bueyes, seminuevo. Tratar Antonio Castañeda, en Quintanaortuño.

VENDO cultivador 9 y 11 rejas, para tractor, económico. Lucas Dueñas. Rabé de las Calzadas.

VENDO 50 ovejas emparejadas, primero y segundo parto. Señorina de los Mozos. Villasilos.

VENDO motor Rex de gasolina, perfecto estado 20 HP., para trilladora etc. Emiliano Pérez, en Sandoval de la Reina.

COSECHADORAS «Case», r e m o l q u e s, gradas y arados de discos y de vertedera para tractor. Vidaurreta y Compañía. San Pablo 20. Burgos.

SE VENDEN 23 ovejas en Pedrosa de Río Urbel. Moisés González.

SE VENDE una máquina segadora, medio uso Tigre con peine danés. Villavieja de Muñó. Aurelio Sainz.

SE VENDE pareja bueyes serranos de 4 años. Tratar con Dionisio Sagredo, en Atapuerca.

GARAÑON, se vende, tres años, alzada 1,53, capa negra, bien de precio. Para tratar Segismundo Berciano. San Cristóbal de la Polantera (León).

VENDO pareja vacas, buena alzada, 6 a 7 años. Antonino Martínez, en Hontanas.

VENDO dos yeguas abocadas a parir al contrario, novilla ratina parida y toro. Calle Arco San Esteban, 1, duplicado. Burgos.

SE VENDE tractor Fordson Major, ruedas nuevas, 35 HP. Garaje Gagigas.

SE VENDE máquina segadora Tigre, carro de bueyes, todo en buen uso; motor trifásico nuevo. Marcos Giménez. Monte la Abadesa.

SE VENDE un buey izquierdo, gran tamaño, tudanco, de 6 años. Tratar con Emiliano Gómez, en Villorejo.

VENDO carro de bueyes y par de ruedas. Domingo Delgado, en Presencio.

SE VENDEN máquinas beldadoras. Granja Olmedo. Villamayor de Treviño.

V E N D O trillo par, aventadora núm. 6, carro varas, toldo, arreos, todo buen uso. Tratar Angel González. Arenillas de Río Pisuerga.

VENDO una vaca negra serrana, cuatro años, en Valdorros. Cipriano Ortega.

SE VENDE beldadora seminueva, en Berzosa de Bureba. Pedro Ruiz.

VENDO toro 26 meses. Julio Rojo. Duruelo (Soria).

VENDO 40 ovejas con crías. Agapito Masa. Cogollos.

HACEMOS remolques y carros goma. Hermanos Gómez García. Avenida del Cid Campeador, 44.

PÉRDIDAS

PERDIDA broche de oro antiguo con esmeraldas y perlas. Se ruega su devolución a Moneda, 2, 7.º. Se gratificará.

PERDIDA emblema solapa bolo oro, de Vitoria a San Pablo. Gratificaré entrega Centro Regional Montañés.

PERDIDA reloj oro señora, sábado. Se gratificará. Teléfono 2602.

MUEBLES

VENDO perchero y hule en buen estado. Diego Laínez, núm. 20, tercero.

HUÉSPEDES

SE DESEAN pupilos, pensión completa o sólo dormir. Puebla, 11, tercero.

EXTRAVIO yegua negra estrella blanca con R en anca derecha. Avisar Félix Ochoa. San Vicente del Valle. (Burgos).

TRASPASOS

¿QUIERE poner un negocio? Visite a Prigo, Agente de la Propiedad y tenga la seguridad, q u e encontrará lo que usted busca. Prigo. Moneda, 13.

¡CAFETERIAS! Amplio local para instalar cafetería, calle Santander. ¡Privilegiado enclavamiento! ¡Véanlo! Prigo. Moneda, 13.

SE TRASPASA taller zapatería con banco frenisaje. Razón esta Administración.

PERDIDA maquinaria reloj Duwar, caja oro g r a b a d a. Gratificaré entrega Andrés Martínez, 19. González.

VARIOS

TAXI Simca. Teléfono 1458.

LICENCIAS, pasaportes, certificados penales, últimas voluntades. Tramitación r á p i d a. Gestoría Quintanilla.

PISOS: Acuchillados, Barnizados, Encerados, Limpiezas «P u l i d o r». Laín Calvo, 7. Teléfono 3699.

TAXI Renault 4-4 2,25 kilómetro. Teléfono 2154

PASAPORTES, Penales, Planos, Ultima Voluntad, Registro Civil, Caza. Gestoría Sanz.

IMPRESOS comerciales, cartas timbradas, tarjetas de visita, invitaciones, prospectos de p r o paganda, etc. TALLERES GRAFICOS «Diario de Burgos». Calle Vitoria, 13. Teléfono 2852.

VUELTA CICLISTA A ESPAÑA

GRAN PREMIO Firestone

INFORMACION PATROCINADA por COMERCIAL VELO-MOTO — CONCESIONARIA DE BICICLETAS B. H. LA MARCA DE LOS CAMPEONES

Van Looy sigue haciendo honor a su profecía

Ayer se adjudicó al sprint la etapa disputada entre Tarragona y Valencia

Nuevo cambio del "maillot" amarillo, que pasa a De Groot

Retirada definitiva del burgalés José Luis Talamillo

VAN LOOY que triunfó nuevamente en las etapas del domingo y lunes

Valencia. — *(Servicio especial de "Alfil").*

A las diez de la mañana comenzaron a concentrarse los corredores que participan en la Vuelta a España, en número de ochenta

La etapa de hoy es de 259 kilómetros hasta Valencia.

La primera escapada se produce cuando solo van rodados cinco kilometros. Corre a cargo de Accordi, Van Looy, Galdeano, Brandolini, Tossato, Fornara, Otaño, Suarez y el jersey amarillo, Stablinski. Poco antes de Cambrils, diez kilometros después, estos corredores son absorbidos por el grupo del que tira fuertemente el nacional Bernardo Ruiz.

El corredor Gomez del Moral, tiene que ser subido hasta la ambulancia por padecer un anoceso en el escroto.

Los corredores Bahamontes y Loroño figuran dentro de un pelotón de ocho que fueron los primeros en pasar por Hospitalet. Cuatro minutos después vienen los demás participantes formando un solo grupo. El tiempo es bueno y el calor no hace demasiados estragos.

Por Perello, a sesenta y dos kilometros de Tarragona, pasa un pelotón formado por Brandolini, Quentin, Company, Sant, Tossato, Van Looy, Pelegrini, Van der Pluyn, De Goot, Maule y Hoorelbeck. Un minuto y treinta segundos después desfilan Manzaneque y San Emeterio. A tres minutos y cuarenta segundos, el resto de los corredores. La media horaria es de unos cuarenta kilometros. Aqui se anuncia la retirada del corredor burgalés Talamillo, del equipo Kas,

Nos informan que unos pocos kilometros antes de Perello, sufrio un accidente el coche de Prensa número 131. El vehiculo, en un vuelco muy aparatoso, dio una vuelta de campana. Por fortuna sus cuatro ocupantes resultaron con heridas leves y pudieron continuar en la caravana.

Nos dicen que iban en el automovil "Andracas", Lopez de la Torre y Lopez Arias.

El primer control de aprovisionamiento de esta etapa se lo encuentran los corredores en Amposta, a ochenta y cuatro kilometros de la meta de salida. Llegó en primer lugar un pelotón de once corredores que integran franceses, belgas, holandeses, italianos y el español Company. Este grupo invirtio una hora, y cincuenta y siete minutos en el trayecto Tarragona-Amposta y logró sacar gran ventaja a sus seguidores. A dos minutos y cuarenta y cinco segundos del pelotón de cabeza marchan a fuerte

(Pasa a séptima página)

La etapa de hoy Valencia-Cuenca (216 kilómetros)

La séptima etapa de la XIII Vuelta Ciclista a España se disputará hoy, sobre el itinerario Valencia - Cuenca, que totaliza 216 kilómetros.

Está prevista la salida de Valencia de los participantes, para las once de la mañana y la llegada a la Ciudad Encantada se calcula tendrá lugar alrededor de las cinco y diez de la tarde.

El itinerario pasa por las siguientes localidades: Once de la mañana, salida de Valencia; 11,53, paso por Chiva; 12,15, Alto del Portillo; 12.49, Rebollar; 13,50, Reguera; 13,22, Utiel (meta volante); 13,34, Caudete de las Fuentes; 13,58, Villagordo de Cabriel; entrada en la provincia de Cuenca; 14,30, Alto de Contreras, de segunda categoría, puntuable para el Gran Premio de la Montaña; 14,38, Minglanilla (control); 14,48, Granja de Iniesta; 15,07, Castillejo de Iniesta; 15,25, Motilla del Palancar; 15,37, Gabaldón; 15,50, Almodóvar del Pinar; 16,48, Villar del Saz de Arcas y 17,10, llegada a Cuenca.

Teja, ladrillo y cal

de primera calidad, fabricado a mano. Se vende. Tratar: Julio Sadornil. Sasamón.

Van Looy ganó también la etapa corrida el domingo

Jornada sin relieve alguno

A Tarragona llegó un pelotón de 17 hombres en el mismo tiempo

Tarragona.—La jornada dominical tuvo dividida la carrera en dos medias etapas. La primera se disputó, por equipos, sobre el circuito de Montjuich y a continuación se emprendió la marcha para cubrir la segunda media etapa, entre Barcelona y Tarragona.

Antes de seguir adelante, hemos de comunicar una buena noticia a los aficionados burgaleses: Talamillo sigue en la carrera, a pesar de que el dia anterior se le dió como retirado. Efectivamente, José Luis, al igual que otros varios corredores, entraron con el control cerrado; pero el jurado decidió repescarles, en atención a la dureza de la etapa y a otra serie de circunstancias concurrentes en ella.

Dicho esto, pasemos a describir brevemente lo acaecido en la jornada dominical, que fue muy poco, ciertamente. En Montjuich, el primer equipo clasificado fue el francés, con un tiempo de 5 minutos, 21 segundo, ya que consistia simplemente en dar una vuelta tan solo al circuito. A continuación, España, con 5-32, siguiendo "Peña Solera", 5-38; Bélgica, 5-38; Italia, 5-41; Mobylete - Caobania, 5-41; Kas, 5-45; Holanda, 5-45; Lube, 5-52 y Portugal, 5-56.

La etapa corrida en linea, hasta Tarragona, no tuvo historia. Se dió la salida a las cinco y media de la tarde y se llegó a la meta, casi de noche. El breve kilómetraje (119 kilómetros) y el hecho de ser recorrido totalmente llano, no permitió el planteamiento de ninguna batalla, pese a que se rodó con cierta viveza, como lo demuestra el que se rozaron los 40 kilómetros de media horaria.

Al principio, hubo algunos intentos de despegue, por parte de los italianos Nencini y Botechia; pero pronto volvió a reinar la calma. Formado el bloque compacto, muy pocos perdieron contacto, como lo demuestra el hecho de que en la meta se presentó un pelotón integrado por 74 corredores, a todos los cuales se impuso de manera bien clara e irresistible, el belga Van Looy.

Poblet venció en la etapa de ayer del Gran Premio de las Naciones

Potenza (Italia).—El corredor español Miguel Poblet ha ganado la etapa de hoy del Gran Premio de las Naciones.

Después de esta etapa, Giuseppe Fallarin, ha reconquistado el primer puesto, que lo tenia otro italiano, Aldo Moser.—Alfil.

LA SEGUNDA PARTE

Caserta (Italia).— Miguel Poblet ha ganado la segunda parte de la sexta etapa de la prueba ciclista Gran Premio de las Naciones. El belga Joseph Hoevenaer ocupo el segundo puesto, con lo que retiene el primer puesto de la clasificación general.

Poblet cubrio los 88 kilometros de la etapa en 2 horas, 31 minutos, 35 segundos, con una media horaria de 39,781.

CLASIFICACIONES

CLASIFICACION DE LA QUINTA ETAPA

1.—Van Looy (Bélgica), 3-03-41 (incluido minuto de bonificación).
2.—Carlessi (Italia), 3 - 04-11 (medio minuto de bonificación).
3.—Botella (España), 3-04-41.
4.—Iturat (Peña Solera) mismo tiempo.
5.—Ex-aequo todos los demás corredores hasta un total de 74, (entre los que por cierto figura el burgalés Talamillo, que las informaciones del sábado daban por retirado). Loroño (España), Bahamontes (España), Manzaneque (España), Company (España).
75.—Gómez del Moral (Lube), en 3-05-2.
76.—Campillo (Solera), 3-05-14.
77.—Carrea (Lube), 3-06-38.
79.—Maule (Italia) 3-08-32.
80.—M. Vidaurreta (Mobilette), en 3-13-04.

Promedio de la etapa, 39.702 kilómetros por hora.

Retirado de la etapa, Piñeiro, (Kas).

Eliminados por llegar con el control cerrado, Assucao (Portugal), Segú (Ignis), Massip (Solera), Cruz (Lube).

CLASIFICACION DE LA SEXTA ETAPA TARRAGONA-VALENCIA

(Media horaria, 40,580 kilómetros por hora).

1.º, Van Looy (Bélgica), 6-27-51 (un minuto de bonificación); 2.º, De Smet (Bélgica), 2-28-21; 3.º, Verplaetze (Bélgica), 6-28-53; 4.º, Nencini (Italia), mismo tiempo; 5.º, Brandolini (Italia), 6-28-57; 6.º, De Groot (Holanda), 6-29-00; 7.º, Van Der Pluyn (Holanda), 6-29-04; 8.º, Quentin (Francia), 6-35-20; 9.º, Hoorelbecke (Francia), mismo tiempo; 10, Sant (Solera Ignis), 6-36-35; 11, Company (España), 6-38-54; 12, Pellegrini (Italia), 6-42-35; 13, Manzaneque (España), y 14, San Emeterio (Kas), los dos en el mismo tiempo que Pellegrini; 15, Luyten (Bélgica), 6-52-31; a continuación y en el mismo tiempo que Luyten se clasificaron 64 corredores, entre los que figuran los corredores del equipo nacional español, Botella, Moreno, Loroño, Galdeano, Bahamontes, Bernardo Ruiz, Pacheco, y Jiménez Quiles.

Retirados en la etapa.

Gómez del Moral, Karmany, TALAMILLO y Hortensio Vidaurreta.

El premio a la combatividad se le ha concedido a San Emeterio y el de las desgracia a Company.

El premio a la deportividad, lo obtiene Carmelo Morales, con tres puntos.

Clasificación por equipos en la sexta etapa:

1.º, Belgica, 19 horas, 25 minutos, 05 segundos; 2.º, Italia, 19-40-25; 3.º, Holanda, 19-50-35; 4.º, Francia, 20-03-11; 5.º, España, 20-14-00; 6.º, Peña Solera, 20-21-37; 7.º, Kas Boxing, 20-27-37; 8.º, Portugal, 20-37-33; 9.º, Mobylette Caobania, 20-37-33 y 10, Lube, 20-37-33.

Clasificación general después de la sexta etapa:

1.º, De Groot (Holanda), 32 horas, 54 minutos, 56 segundos; 2.º, San Emeterio (Kas), 33-02-00; 3.º, Van Looy (Bélgica), 33-02-19; 4.º, Manzaneque (España), 33-05-55; 5.º, Stablinski (Francia), 33-04-52; 6.º, Fornara (Solera Ignis), 33-05-34; 7.º, Couvreur (Bélgica), 33-07-03; 8.º, Quentin (Francia), 33-07-40; 9.º, Luyten (Bélgica), 33-07-55; 10, Company (España), 33-10-10; 11, Mahe (Francia), 33-11-58; 12, Bahamontes (España), 33-13-11; 13, Suárez (Lube), 33-14-21; 14, Barbosa (Portugal), 33-17-04; 15, Loroño (España), 33-18-50; 16, Aspuru (Kas), 33-20-03; 17, Van Der Pluym (Holanda), 33-20-16; 18, Botella (España), 33-20-12, 19, Desmet (Bélgica), 33-22-37; 20, Otaño (Mobylette), 33-27-23; 21, Ferraz (Kas), 33-29-49; 22, Kersten (Holanda), 33-33-17, 23, Marigil (Lube), 33-33-39; 24,

(Pasa a séptima página)

Ayer se rodó a ritmo de prueba ciclista clásica

Los llaneadores extranjeros impusieron un tren que los nacionales no pudieron seguir y mantener

Valencia.—(Crónica del enviado especial de «Alfil», B. SAENZ DE SICILIA).—Otra vez Rick van Looy vencedor. Esta, escoltado por sus compatriotas Desmet y Verplatze.

Para nosotros, no fué esto ninguna novedad porque con la sola duda de qué belga sería el que se impusiera en la pista ya habíamos visto a los tricolores de Dralssens, como vencedores seguros de la etapa, desde que se consolidó su escapada con Company y los franceses Hoorelbeke y Quentin, los italianos Brandolini y Nencini, los belgas De Groot, que se ha calzado el jersey amarillo y Pluyn, y el español Alberto Sant, de Peña Solera Ignis.

Estos corredores son los que han impuesto un ritmo tremendo a la etapa Tarragona-Valencia, con otros tres intérpretes en un plano más secundario, que también aportaron su granito de arena para que la carrera no resultara cosa perdida.

Estos tres han sido Manzaneque, del Nacional español, San Emeterio, del Kas-Boxing, que batalló con un ardor indescriptible durante toda la carrera, para acercarse al pelotón de mando y poder así hacerse con el primer puesto en la clasificación general y por último, el italiano Pelegrini, que no pudo llevar a efecto la labor de ayuda que su director deportivo le encargara cerca de Nencini y Brandolini.

Habráu supuesto ya que todos los demás corredores, entre ellos ocho del equipo nacional español, se desentendiron por completo de la carrera situándose en una posición tan sumamente retrasada que cuando llegaron a la meta, provocaron las protestas de un sector muy pequeño sí, pero protestas al fin, de los numerosos aficionados que esperaban la llegada en la capital valenciana.

Es que los seguidores de ciclismo que esperan pacientemente horas y horas la llegada de los corredores a la meta y que siguen día a día las incidencias de este deporte a través de todos los medios de difusión, no saben de tácticas, de conveniencias o de los planes concebidos por el director del equipo.

Por eso no es extraño que, si no se les explica el por qué, muestren su desconsuelo cuando no ven el ídolo deseado ofreciendo batalla al as extranjero que, aunque con todos los méritos ganara, nunca para los seguidores será mejor que el corredor de sus preferencias.

Es deportiva, pues, la posición del aficionado y creemos oportuno transmitirles nuestra seguridad de que sea a partir de Valencia o de Soria, la Vuelta tomará un cariz bastante distinto y volverán a sonar los nombres del equipo nacional español y de los equipos regionales de marca, como punteros en las clasificaciones individuales por equipos.

Hoy, el perfil de la etapa era ideal para los rodadores. Por eso, la iniciativa fue, en primer término, del equipo belga, que trae, como ustedes saben, las máximas aspiraciones en nuestra gran prueba. También de los italianos que, si bien se asegura que sólo vienen

(Pasa a séptima página)

Se mata un ciclista catalán en una prueba

Iba en carrera y chocó con un automóvil

Barcelona. — Un ciclista resultó muerto en accidente durante la carrera organizada por la Agrupación Amigos del Pedal, sobre el circuito Mollet - Moncada-Barcelona.

A un kilómetro de Moncada un grupo de corredores chocó con un automóvil y resultaron nueve ciclistas heridos, entre ellos Domingo Jodae López, de 18 años, que falleció a poco de ingresar en el hospital de San Pablo. El conductor del automóvil manifestó que al ver llegar a los corredores intentó situarse junto a la cuneta, a pesar de lo cual se produjo la colisión.—Cifra.

Más producción por menos costo

se obtendrá en la explotación agrícola equipando el tractor con neumáticos

CHAMPION GROUND GRIP para ruedas traseras

CHAMPION OPEN CENTER para ruedas traseras

GUIDE GRIP para ruedas delanteras

Concesionario para la provincia:

Ignacio Palacios, S.A.

Vitoria, 17 - Telf. 305 MIRANDA DE EBRO

Merced, 5 BURGOS

Posta, 1 - Telf. 19 ARANDA DE DUERO

Solicite el envío gratis del folleto explicativo del hidroinflado de neumáticos de tractor.

Firestone

O.E.S.T.E.

LA MARCA DE LOS CAMPEONES

BICICLETAS B. H.

CONCESIONARIO

COMERCIAL VELO-MOTO — VITORIA, 14 H. ALCAZAR, 1

El gobernador civil continuó el domingo y ayer el plan de inauguraciones de obras en el segundo aniversario de la toma de posesión de su cargo

Cinco pueblos burgaleses fueron visitados en ambas jornadas por el señor Fernández-Victorio

Durante las jornadas del domingo y ayer, lunes, el Excelentísimo Sr. Gobernador civil y jefe provincial del Movimiento, don Servando Fernandez Victorio, continuo desarrollando el programa de inauguraciones previstas, con motivo de la conmemoración del segundo aniversario de la toma de posesión de su cargo.

En la tarde del domingo y acompañado del presidente de la Excma. Diputación provincial, don José Carazo Calleja se desplazó a Santo Domingo de Silos, donde a su llegada fue recibido por las primeras autoridades de aquella localidad y el señor juez de Primera Instancia de Salas de los Infantes. El vecindario tributó cariñosísimo recibimiento al gobernador civil y al presidente de la Diputación, quienes visitaron seguidamente el histórico monasterio benedictino, donde fueron recibidos por el abad mitrado de la Abadía, Rvdo. Padre Dom Isaac María Toribios y resto de la Comunidad.

Después tuvo lugar el solemne auto inaugural de la nueva Casa-Ayuntamiento y un grupo escolar con vivienda para el maestro. Ofició en la ceremonia el abad mitrado de Silos y a continuación, las autoridades visitaron las obras inauguradas.

Concluídos los actos, las autoridades regresaron a la capital de la provincia, siendo despedidos con idénticas muestras de cariño que a su llegada.

LA JORNADA DE AYER

Ayer, lunes, el gobernador civil se trasladó al pueblo de Villusto, acompañado del delegado provincial de Sindicatos y el alcalde de Villadiego y diputado provincial don Daniel Revuelta. En aquella localidad tuvo lugar el acto inaugural del servicio eléctrico, con bendición del transformador y una nueva vivienda para maestro.

Desde Villusto marchó el señor Fernández Victorio a Sandoval de la Reina, donde también tuvo lugar la inauguración del servicio de energía eléctrica, despachando después el gobernador civil con las autoridades del pueblo.

Poco después tenía lugar en Villorejo la bendición e inauguración de un magnífico grupo escolar de dos grados y dos viviendas para maestros. Primeramente se cantó una salve popular en el templo parroquial, en acción de gracias y seguidamente el párroco bendijo las obras.

A continuación pronunció unas palabras de salutación y agradecimiento, en nombre del vecindario, el presidente del Colegio de Médicos y médico del partido, don Mariano Grijalvo. A estas palabras contestó el gobernador civil, quien felicitó al vecindario de Villorejo por el entusiasmo desplegado en la realización de las obras inauguradas y concluyó exhortando a todos a perseverar con entusiasmo para llevar a efecto los problemas que el pueblo tiene planteados.

El acto concluyó cantándose el "Cara al Sol", pronunciando los gritos de ritual el señor Fernández Victorio quien acto seguido emprendió el regreso a Burgos.

Hoy presidirá el gobernador civil los actos inaugurales de distintos servicios en Cornejo, Butrera, Hornillayuso, Hornillalastra, Pereda, Bedón, Hornillalatorre, Quintanilla del Rebollar, Rublacedo de Abajo, Rublacedo de Arriba, Arconada, Carcedo de Bureba y la Parte de Bureba.

el TIEMPO

Madrid. — Se han producido algunos chubascos que en ocasiones tuvieron carácter tormentoso, en puntos de Levante, Sureste, montes de Toledo, cordillera Ibérica, desembocadura del Ebro y en Canarias.

Tiempo probable: Se esperan tormentas y chubascos distribuídos de modo irregular y dispersos sobre los sistemas montañosos, Aragón, Cataluña y Baleares.

Temperaturas de Madrid: Máxima de 25 grados a las 14 horas y mínima de 14,8 a la seis.

Temperaturas extremas de España: Máxima de 32 grados en Lérida y Murcia; mínima, de 8 grados en León.

¡PADRES!

El cuerpo de tu hijo será un sagrario en el día de su primera comunión.

Adórnale con sencillez.

No lo profanes con lujos paganos.

El presidente de la Diputación visita Aranda oficialmente

Aranda de Duero. (De nuestro corresponsal). — El pasado sábado el presidente de la Excelentísima Diputación, don José Carazo Calleja, en unión del delegado del Ministerio de la Vivienda, don Antonio Mena, hizo una visita oficial a Aranda, recorriendo, en unión del alcalde don Luis Mateos Martín y otras autoridades, diversos lugares de la población, entre ellos, la zona del Santo Cristo, donde tuvo lugar no hace mucho un hundimiento con la pérdida de dos vidas humanas. El señor Mateos les estuvo explicando los proyectos del Ayuntamiento en dicha zona con miras a su moderna urbanización y evitar al mismo tiempo la repetición de los hundimientos, por tratarse de uno de los barrios antiguos de Aranda. Parece ser que en breve y a tales fines de urbanización se desplazará a nuestra población un arquitecto de la Dirección General de Urbanismo.

En su recorrido, estuvieron las ilustres personalidades en el Asilo de Ancianos Desamparados, prometiendo el señor Carazo, remitir un donativo en metálico de la Diputación a este Centro, donde los ancianitos desamparados de la fortuna y de la familia, encuentran los mejores cuidados en los últimos años de su vida.

Entre otras varias visitas que hicieron, se desplazaron también a los terrenos últimamente adquiridos por la Organización Sindical en el barrio de Santa Catalina, donde serán construídas unas 80 viviendas, quedando altamente complacidos de las visitas realizadas, que han de redundar en beneficio de nuestra población.

LA ERMITA DE LA VIRGENCILLA

Según rumores insistentes de fuente fidedigna, parece ser que han llegado a un acuerdo el Arzobispado y las autoridades locales de Aranda para el derribo de la ermita de la Virgencilla, cosa que se realizará en plazo breve.

Una ermita tradicional que se sacrifica para dar paso a la moderna urbanización, pues con la desaparición de este edificio se dará amplitud a la plaza de Primo de Rivera en su confluencia con la calle de San Gregorio, encontrándose situada esta ampliación en la carretera general de Madrid a Irún. Este es el primer paso para la gran avenida que en su día constituirá esta arteria principal de Aranda.

Pero si el Ayuntamiento se preocupa de dar aspectos de ciudad a Aranda, también debe de preocuparse de evitar las molestias de residentes y visitantes y así ¿no habría posibilidad de aminorar esos molestos ruidos que en la Plaza del Caudillo producen los niños al patinar sobre las aceras de baldosín? En el Campo de Deportes existe una pista y creemos que cada cosa debe destinarse para su fin particular.

LA BAJADA DE LA CRUZ

Con el mismo esplendor, si cabe con mayor aún, se ha celebrado la tradicional procesión, mezcla religiosa, mezcla profana, de la bajada de la Cruz desde la iglesia de San Juan hasta la Plaza del Caudillo y conservando esa tradición tanto los cofrades como los particulares, han demostrado una vez más, su resistencia a toda prueba para bailar la Cruz.

Desde las siete de la tarde hasta las diez de la noche, en que fue izada, los incansables bailadores han acompañado con sus típicas danzas a la Cruz, que durante una temporada permanecerá enhiesta en nuestra primera plaza, continuando la tradición de este espectáculo tan típico de Aranda.

HOMENAJE A LA GIMNASTICA ARANDINA

Organizado por la empresa del Teatro Cine Aranda, se ha celebrado el homenaje a la Gimnástica Arandina, consistente en una función de cine en la que se ha proyectado la bonita cinta en tecnicolor "Davy Chrokent, el Rey de la frontera". El único gasto que tiene esta representación es el de la película, pues la empresa citada, digna de elogio por este rasgo, costea todos los demás y el Ilustre Ayuntamiento también ha colaborado eximiendo de impuestos esta representación.

El beneficio líquido, será entregado por la empresa del Cine Aranda a la Gimnástica en otro acto, del que daremos cuenta oportunamente.

UN INCENDIO

En la madrugada del domingo se produjo un incendio en la fábrica de aserrar de don Raimundo Simon Olmos, que a pesar de los esfuerzos del servicio de bomberos y dado el intenso calor que estamos artavesando, quedó reducida a cenizas, así como sus existencias, salvándose únicamente la maquinaria de la fábrica de virutas que ocupaba un pabellón inmediato.

Las pérdidas son considerables.

J. S. J.

Brillante desfile militar en Burgos, en conmemoración del Día de la Victoria

Se efectuó anteayer y lo presidió el capitán general, en unión de las demás autoridades

Previamente, el general Oliver Rubio pasó revista a las tropas en el paseo de La Quinta

Un tiempo espléndido, de anticipado verano realzó el domingo el desfile conmemorativo del XIX aniversario de la Victoria acto que se celebró en nuestra ciudad, al igual que en las demás provincias españolas.

Mucho antes de la hora anunciada para el desfile se advirtió una gran animación de público a lo largo de la calle de Vitoria y vías adyacentes, luciendo los edificios banderas nacionales.

La tribuna de autoridades destacaba a la altura del antiguo puente de las Viudas, entrada de la calle del Conde Jordana. Aparecía adornada primorosamente con tapices, guirnaldas y gallardetes, presidiendo en el centro un monumental escudo de España enmarcado entre dos mastiles con la bandera patria.

Enfrente de aquella tribuna se alzaba la reservada a las esposas de las primeras autoridades.

REVISTA A LAS TROPAS

Las fuerzas que habrían de participar en el desfile y entre las que figuraban los Caballeros Alféreces Cadetes de la Academia de Ingenieros y un batallón del Regimiento de Infantería Garellano número 45, de guarnición en Bilbao; se alinearon a todo lo largo del paseo de La Quinta y en formación de revista.

Un cornetín de órdenes anunció, a las doce menos cuarto de la mañana, la llegada del capitán general de la región, teniente general Oliver Rubio que ocupaba un coche descubierto, escoltado por una sección del Regimiento de Caballería Cazadores España número 11, acompañando a S. E. el segundo jefe de Estado Mayor de la región, coronel Ucar y su ayudante de campo, teniente coronel Miranda.

Después de recibir la novedad del jefe de la línea, coronel Gasset de las Morenas, el general Oliver Rubio pasó revista a las fuerzas, a los acordes de la "Marcha de Infantes", interpretada por las bandas de música y de trompetas y tambores.

LLEGAN LAS AUTORIDADES A LA TRIBUNA

Mientras tanto, fueron llegando a la tribuna presidencial el arzobispo de la diócesis, Excmo. y Rvdmo. Sr. Dr. D. Luciano Pérez Platero; gobernador civil y jefe provincial del Movimiento, señor Fernández-Victorio; alcalde de la ciudad, señor Jaquotot; presidente y fiscal jefe de la Audiencia territorial, señores Basanta y Ubillos, respectivamente; presidente de la Diputación, señor Carazo; jefe del sector aéreo, teniente coronel Ibarreche; deán del Cabildo y vicario general del Arzobispado, monseñor don Buenaventura Diez; delegados de Hacienda, Trabajo, Información y Turismo, Vivienda y Enseñanza Primaria, ingenieros jefes de Obras Públicas, Industria y Distrito Forestal, directores de centros docentes y otras representaciones de organismos oficiales.

En el ala izquierda de la tribuna se situaron los generales Alonso Estrada, Montoya, García Polo, López Dóriga, Fernández, Campos López-Montenegro y Rodríguez-Medrano, además de los coroneles y primeros jefes de Cuerpo. Las comisiones militares llenaron el espacio a ellas reservado en la acera del Gran Teatro.

EL DESFILE MILITAR

Poco después de las doce llegó a la tribuna el capitán general de la región, que se adelantó al arengario, después de saludar al Prelado de la diócesis y demás primeras autoridades.

En medio de la expectación de la muchedumbre se inició el desfile militar que abrió a caballo el coronel Gasset de las Morenas que mandaba la línea, el cual descendió de su corcel, a la altura de la tribuna y ocupó lugar destacado, a la izquierda del capitán general, junto con el coronel Ucar.

En perfecta formación desfilaron tres agrupaciones, una a pie, otra a caballo y la tercera, motorizada; en primer lugar, los Caballeros Alféreces Cadetes de la Academia de Ingenieros, seguidos por un batallón del Regimiento Infantería San Marcial número 7, otro del de Garellano y secciones de la Guardia Civil y de la Policía Armada, cuya presencia fue acogida por la multitud con muestras de fervor patriótico, lo mismo que hacia la segunda agrupación, constituída por dos grupos de escuadrones del Regimiento de Caballería Cazadores España número 11.

Finalmente desfiló la agrupación motorizada, integrada por un grupo de cañones de campaña del Regimiento de Artillería número 63, otro de campaña de la Maestranza y Parque de Artillería y secciones del grupo de Automóviles número 6 y de las Agrupaciones de Intendencia y Sanidad número 6.

También estas unidades recibieron fervorosas demostraciones de simpatía del público.

Al llegar las tropas al puente de San Pablo cada unidad se dirigió a su acuartelamiento respectivo.

El capitán general de la región, general Oliver Rubio, después de despedirse de las autoridades abandonó la tribuna, dirigiéndose a su residencia de Capitanía.

En nuestro grabado, el capitán general y otras primeras autoridades presenciando el paso de las tropas durante el desfile conmemorativo del XIX aniversario de la Victoria, de cuyo desfile recoge un momento la segunda placa.—(F. Fede)

Más de once mil comidas se sirvieron durante el mes de Abril en la Cocina de Caridad

Relación de donativos en el pasado bimestre

Relación de suscripciones y donativos hechos a la misma durante la segunda quincena del mes de Abril.

Suscripciones. — Señorita Mari Carmen Arroyo García, con cinco pesetas al mes.

Donativos.—B. R., cien pesetas; don Francisco González Martínez, 200; párroco de Santa Inés, 25; párroco de Villasur Río de Oca, 50; don José Reguera, 123; párroco de Vallejera, 50 y dos donantes, por mediación del Banco de los Pobres, 207,80.

Recaudación hecha durante el mes de Marzo en las huchas que esta Cocina tiene colocadas en los locales y establecimientos que se indican:

Secretariado diocesano, 241 pesetas; Salón de Recreo, 232; Círculo de la Unión, 52; Bar Viena (Pinedo), 85; Bar Rhin, 25; Bar Monaco, 33; Bar Tudanca, 12; Bar Tizona, 24; Casa Ojeda, 27; Casa Güemes (Calvo Sotelo), 18; Bar Lafuente, 20; Bar la Bolera, 37; Hogar del Productor, 13; Casa Garilleti, 43; Casa Iturriaga, 22; Bar Burgalés, 43; Bar Nevada, 15; Bar Acuarium 36; Bar Burgos, 16; Restaurante el Nido, 15; Bar Restaurante Arriaga, 20; Bar Peña Taurina, 11; Bar las Delicias, 10; Bar La Tropical, 10; Vinos Salinas, 14; Bar Auto-Estaciones, 30; Bar Los Cantos, 30; Bar el Metro, 20; Bar Pozano (hijo), 36; Bar Peña, 22; Bar Juanjo, 21; Bar Fornos, 15; Casa Palacios (Báscula gratuita), 63; Hotel España, 75; Restaurante Pinedo, 64; Bar La Solera, 17; Bar Arandino, 12; Casino de Funcionarios 21; Hogar Montañés, 16; Unión Artesana, 16; Casa Ricardo, 23.

Durante el mes de Abril se recaudó en las huchas lo que sigue:

Secretariado Diocesano, 201; Salón de Recreo, 213; Círculo de la Unión, 122; Bar Viena (Pinedo), 188; Bar Rhin, 42; Bar Mónaco, 31; Bar Marciano (Correos), 33; Bar Feliciano, 26, Casa Ojeda, 52; Bar Lafuente, 25; Hogar del Productor, 16; Casa Iturriaga, 14; Bar Nevada, 15; Bar Ideal Burgalés, 15; Bar Rimbombín, 20; Restaurante El Nido, 18; Bar Maremi, 21; Bar Restaurante Arriaga, 25; Bar Villaluenga, 46; Sótano Urbano; 15; Bar San Pablo, 19; Bar La Gervasia, 20; Bar Auto-Estaciones, 20; Bar Los Cantos, 10; Bar Pozano (Padre), 22; Restaurante Castilla (Plaza de Vega), 16; Bar el Metro, 30; Bar Juanjo, 21; Casa Palacios (Báscula gratuita), 83; Restaurante Pinedo, 75; Hotel España, 92; Hotel Moderno, 36; Hotel Avila, 50; Hogar Montañés, 16; Hogar del Camarada, 17 pesetas.

COMIDAS SERVIDAS

Durante el mes de Abril se han servido 11.254 comidas en las que se han consumido los géneros siguientes: Patatas, 722 kilos; garbanzos, 348 kilos; alubias, 384 kilos; lentejas, 171 kilos; arroz, 179 kilos; aceite, 218; tocino, 130; chorizo, 41; morcilla, 272; carne, 35; huevos, 30 docenas; cebollas, 61 kilos; tomates, 20 kilos; queso, 121 kilos; raciones de pan, 11.254. Todo lo cual representa un gasto de 39.731,15 pesetas.

Muerta por un rayo en Medina de Pomar

Descarrila un mercancías en término de La Vid

Comunican de Pedrosa de Valdeporre, que en dicho término y en el paraje conocido por "La Engaña", se declaró un incendio forestal, que afectó a una plantación de pinos.

Las llamas se extendieron a cerca de tres hectáreas, destruyendo unos 1.700 pinos, calculándose las pérdidas materiales en unas 27.000 pesetas.

Parece que el siniestro tuvo su origen en la fogata encendida por un pastor.

DOS HERIDOS EN CHOQUE DE VEHICULOS

En las inmediaciones de Aranda de Duero, chocaron contra un camión, con el coche que ocupaban, el súbdito francés Rober André Siaunet, de 29 años de edad y su esposa, de 27.

Fueron trasladados al Hospital de los Santos Reyes, apreciándosele al primero una herida contusa cortante en la región parietal media y contusión en ambas rodillas y a su esposa herida contusa en la nariz y rodilla izquierda.

DESCARRILAMIENTO DE UN MERCANCIAS

En la línea de Valladolid-Ariza y en el término de La Vid, descarriló el tren mercancías número 7.623, al producirse un corte en el convoy, por rotura de una brida.

A consecuencia del descarrilamiento, resultaron destrozados unos sesenta metros de vía, aunque no se registraron desgracias personales.

MUERTA POR UN RAYO

Nuestro corresponsal en Medina de Pomar comunica que a las cinco de la tarde del sábado descargó sobre dicha ciudad, una gran tormenta de piedra que causó graves daños en los frutales.

En el barrio de Villacomparada cayó un rayo en una casa, muriendo en el acto doña Regina Pérez Vadillo, de 33 años, la cual había regresado de la finca al iniciarse la tormenta.

Consulado de Bélgica en Bilbao

Se pone en conocimiento del público que las oficinas de este Consulado han quedado instaladas desde ahora en la calle Ercilla, 26, primero derecha, teléfono 32668.

El cónsul de Bélgica

Lubricantes

Cedería sucursal mayorista grasas y productos mixtos. Escribir 9.703, Vergara, 11. BARCELONA.

ANUNCIOS OFICIALES

Casino de Funcionarios

SUBASTA DEL AMBIGU

Hasta las catorce horas del día 15 del actual se admiten proposiciones para el servicio de dicho ambigú, con arreglo al pliego de condiciones que obra en Secretaría.

El importe de este anuncio será por cuenta del adjudicatario.

Ayuntamiento de Busto de Bureba (Burgos)

CONCURSO DE OBRAS

Este Ayuntamiento saca a concurso la ejecución de las obras de abastecimiento de aguas a esta población. El proyecto, pliego de condiciones del concurso y modelo de proposición, se encuentran en este Ayuntamiento a disposición de los interesados. Las proposiciones deberán presentarse antes de las trece horas del día 30 de Mayo de 1958.

El Alcalde
JOSE CORNEJO DIEZ

¡AVISO IMPORTANTE!

A petición de numerosísimos concursantes de toda España **González Byass** accede a realizar un último sorteo, con carácter extraordinario, que tendrá lugar el día 16 de Mayo. **Dos Scooter Lambretta,** serán los premios de este sorteo, recibiéndose hasta el día 15 de Mayo, a las veinte horas, las tarjetas correspondientes al mismo. Los acertantes de la clave que no lograran ninguno de estos dos premios, recibirán un billete para el sorteo del sensacional y último modelo de Pegaso que tendrá lugar el día 30 de Mayo.

REMITA CUANTO ANTES TODAS LAS TARJETAS QUE CONSIGA REUNIR

Siga escuchando este gran programa, los martes, a las ocho y cuarenta y cinco y viernes, a las once de la noche, a través de la cadena de la S.E.R.

puede ser suyo.

GONZALEZ BYASS

guía facultativa

F. URRACA
OCULISTA
LAIN CALVO, 17 - TELEFONO 1311

JOSE CARAZO
PARTOS Y ENFERMEDADES DE LA MUJER
Del Hospital de Barrantes y Cruz Roja
Vitoria 31, 3.º — Teléfono 3591

F. J. del Campo Alonso
PIEL Y VENEREAS
Consulta: En la Clínica de San Juan De Dios, lunes y jueves de 11 a 1

DOCTOR MUÑOZ CASAS
PIEL Y VENEREAS-ONDA CORTA
DIRECTOR DEL DISPENSARIO ANTIVENEREO
Consulta de 11 a 2 y de 4 a 5
Almirante Bonifaz 12, 1.º-Tel. 1539

M. A. Ruiz de Temiño
DENTISTA
San Juan 3, 2.º - Tel 4370

J. GUTIERREZ MANZANEDO
GARGANTA, NARIZ y OIDOS
Madrid, 1, 1.º Teléfono 4975

DOCTOR VILLA
HUESOS Y ARTICULACIONES
CIRUGIA GENERAL - RAYOS X
Plaza Rey San Fernando, 3
Teléfono 1047 y 1446

Federico Gascón
MEDICO DENTISTA
Santander 19, 3.º dcha. - Tel. 2432

DOCTOR GARZON
PARTOS Y ENFERMEDADES DE LA MUJER. — ESTERILIDAD
Pl. Rey S. Fernando 3, 2.º, T. 1446

V. OJEDA CARCEDO
APARATO DIGESTIVO Y NUTRICION
Análisis clínicos — Rayos X
Metabolimetría
Consulta de 10 a 1 y de 3 a 6
Vitoria 20, 1.º — Teléfono 3667

A. Gómez López
Del Hospital Militar
CORAZON - PULMON
San Cosme, 2. — Teléfono, 5590

G. BAÑUELOS
OCULISTA
PLAZA MAYOR, 2 - TELEF. 1066

J. M. Francés Gil
MEDICINA INTERNA, RAYOS X
Consulta de 10 a 1 y de 3 a 5
Plaza de Vega, 36.-Teléfono 5446

Dr. RENEDO
CIRUGIA - VIAS URINARIAS
Concepción, 15, 3.º, De 11 a 1
Teléfonos, 2013 y 2559

José Muñoz Avila
RIÑON Y VIAS URINARIAS
A. Bonifaz 12, 1.º - Teléfono 1539

Dr. V. BEATO
PARTOS Y GINECOLOGIA
MONEDA, 2-2.º TELEF. 1423

L. RODRIGUEZ PASCUAL
ENFERMEDADES DE LA PIEL
Depilación Eléctrica Definitiva. Limpieza de cutis. Imperfecciones estéticas (acnés, verrugas, etc). Consulta de 1 a 2 y de 4,30 a 6,30
San Pablo 6, 1.º izquierda. — Teléfono 2946

LA CERVECERA DEL NORTE, S. A.

(Sucursal de Burgos)

Pone en conocimiento del público de la capital, que todo aquel que desee suministro de **HIELO** *durante la temporada del 15 de Mayo al 1.º de Octubre, puede comunicar su domicilio a nuestras oficinas, llamando al teléfono 2482.*

Ayer fueron sorteadas las viviendas del grupo "Francisco Franco" construído por la Obra Sindical del hogar en la zona de los Vadillos

Por idéntico procedimiento se designaron los 150 solicitantes que tendrán derecho a cubrir las vacantes que se produzcan

Conforme teníamos anunciado en la mañana de ayer, lunes, tuvo lugar el sorteo de las viviendas del Grupo "Francisco Franco" construído por la Obra Sindical del Hogar en al zona de Los Vadillos. El acto fue presenciado por numerosísimo público que ocupaba totalmente el salon de actos de la Delegacion provincial de Sindicatos y pasillos y lugares contiguos al mismo.

A las diez en punto se constituyó la mesa, que estuvo presidida por el vicesecretario provincial de Obras Sindicales, señor Escolar y como vocales por el secretario técnico de la Obras del Hogar, don Antonio García Berzosa y los representantes de empresarios y trabajadores, vocales a su vez del Patronato Sindical de la Vivienda, don Pedro Sevilla Ruiz, don José Luis Azcona Carrasco y don José Manuel Téllez Miguélez.

Tras unas breves palabras del vicesecretario de Obras dando cuenta de la forma en que había de desarrollarse el sorteo, se inició éste a presencia del notario de este ilustre Colegio, don Ursino Vitoria, resultando agraciados con viviendas los siguientes solicitantes:

Joaquín Ocón Pesquera, José Ausín García, Hermenegildo Lapresa Abaibor, Virgilio Soto Cornejo, Salvador Aparicio Sagüillo, Félix Gañán García, Emeterio Palacios González, Francisco Angulo Ruiz, Fidel Marijuán Alonso, Vicente García Provencio, Felipe Santamaría Gadea, Francisco García Nuño, Manuel Cuesta Malmoje, Eugenio Pérez Palacín, Moises Hernando Martín, Eugenio Fernández Briones, Abilio Manzano Sanz, Francisco Martínez Martínez, Marcelino Murga Gómez, y Dionisio Moral Núñez.

Eufrasio Cob Ribote, Manuel Martín Andrés, Fermín Tomé Yusta, Manuel Cristobal López, Félix del Río del Pecho, Damián Díez García, Gregorio Acinas Marijuán, Gaspar Sáez Carcedo, Esteban López Romo, Agustín Sedano López, Teófilo Ortiz Tejada, Benito Tordable Antón, Rufino Alonso Posteguillo, Inocencio Varona Puente, Luis Calzada Gutiérrez, Antonio de María González, Manuel Villanueva Cimadevilla, Dionisio Heras Lara, José María Viguri Sáez y Victorino Alonso Picón.

José Martínez Landazabal, Narciso Pérez Pérez, Primitivo Muñoz García, Luis Pérez Quevedo, Esteban Ortega Arnáiz, María Nieves Martín Labrador, Víctor Paniego Porras, Angel Blanco Sáez, Felipe Herrero Ramírez, Santiago de la Cal de las Heras, Carlos del Alamo Quiros, Jerónimo García Rodríguez, José Talamillo Martínez, María Dolores Rodríguez Martínez, Pablo del Río Miguel, Honorato Cibrián Rojo, Amós Urdiales Pinilla, Víctor Román Pampliega, Angela Arnáiz Santamaría, Erico Navazo Martínez y Carmen Vegas Gallardo.

Dionisio Mínguez Ibáñez, Teresa Pérez Rodríguez, Pedro González del Río, José Carcelén Posada, Valeriano Menéndez Gómez, Félix Hernando González, Teodoro Lozano García, Argimiro Pérez Barrio, Andrés Quevedo González, Tomás de la Cámara Arránz, Alicio Santos Alonso, Rafael Pérez Manrique, Eusebio Gómez Martínez, Vicente Malvido Puente, Ambrosio Martínez Viniegra, Antonio Arroyo Herrera, Aureliano Ruiz Miguel, Marcelino Yudego Ubierna y Vicente López Quintanilla.

Desiderio Vicario García, José Arce Arce, Cipriano Torres García, Alfredo Soto Fernández, Félix Abad Ayala, Julián Urbano Cántera, Fortunato Rojo Nebreda, Máximo Santamaría Santamaría, Dionisio Arribas de la Cal, Emiliano Ramírez Sagredo, Guillermo Clemente Collado, Francisco Díez Ríos, Anselmo Arroyo Romero, Teófilo Pérez Rey, Marciano Gutiérrez Fuente, Marcelino Moreno Moreno, José Andrés Esteban, Valetín Ruiz Martínez, Eusebio Zaldivar Ruiz y José Luis Francés Muñoz.

Jesús Alzaga Santidrián, Angel de León García, Luis Gutiérrez Velasco, Timoteo Caño Alonso, Ramón Arauzo Sáiz, Zacarías Díez García, Ana María López Cueva; Procopio Martínez Pérez, Nicolás Miguel Miguel, Urbano Sainz Ezquerra Villasante, Belarmino Valdés Collar, Lucio López Beltea, Isabel Martínez Enedáguila, Sabiniano Alonso Yáñez Fernando Rincón Cambra, Pilar Santamaría Sedano, Fausto Fernández Pérez, Ruperto Macho Nieto, José Luis Martínez Diego y Gil Gutiérrez Gutiérrez.

José Gárate Santamaría, José López Gallo, Angel Pérez Pérez, José Villalaín Díez, Benito Albendea Bricia, Teodora Ruiz Gutiérrez, José Luis Frías Vega, José Luis Martín Fernández, Marcelino Pérez Marín, Antonio Ibáñez Castilla, Lorenzo González Santiago, Teresa Marcos Juez, Pedro Yela Sáiz, Ramón de Gonzalo Juan, Martín López Hernández, Claudio Fidalgo Corral, Fernando Alcalde Barrio, Laurentino Santamaría González, Félix Villanueva Miguel y Primitivo Alonso Gil.

Enrique Fernández Ortega, Antonio Sadornil Manjón, María Paz Francés López, Evelia Fernández Marquina, José Bonaste Ortega, Sebastián López Argaño, Fortunato Fuente López, Eliseo Cidad Cidad, Agapito Renuncio Bernal, Jesús Ibáñez Camarero, Caridad Tubilleja Martín y Teodoro Merino Orenes.

LOS QUE TIENEN DERECHO A VACANTE

Relación de beneficiarios para cubrir las vacantes de viviendas que se produzcan de más de tres habitaciones:

José María Sebastián Moreno, José María Quintana Pascual, Juan Estrada Real, Lucinio Porras Aquinaga, Francisco Bruna Lavaida, Jesús Pérez Antón, Eulogio Bocos Rodríguez, Daniel Gómez Palacios, Carlos Ruchard Andrés, Victoriano Asensio Alarcia, José Poyo Aguirre, Luis Ruiz Gómez, Maximino del Rincón Esteban, Edmundo Arce Martín, Francisco Torres Gallego, Antonio Hojas Alonso, Avelina Pérez Alvarez, Juan Velasco Encinas, Saturnino Sanllorente Fernández y Juan Pérez Varga.

Miguel Lucio Campillo, Godofredo Ramos Rojas, José Moreira Tato, Casilda Puente Alamo, Jaime Caño Vesga, Angel Cuevas Moreno, Felipe Rodríguez González, Antonio Gómez García, Julián Sanz Bombín, Julián Domingo Sáez, Maximiliano Burgos López, José Lizoaín Goñi, Juan Mijangos González, Ciriaco Sáiz Ruiz, Alberto Sáez Ladrón, Domingo Villar Alonso, Julián Peláez García, Leandro Gutiérrez Bernal, Lorenzo José Zorraquín Rueda y Antonio López Alonso.

Miguel Sotelo García, Anastasio García Ruiz, Félix Corcuera Villar, Segundo Medina Corral, Manuela Martínez Alonso, Jesús Pérez López, Leandro Martín Sancho, Emilio Ansótegui Sáez, Benedicto Reguero Barriocanal y Jesús Miguel de la Fuente.

Relación de beneficiarios para cubrir las vacantes de viviendas que se produzcan con tres habitaciones:

Agustín Ramírez Romo, Santiago Cantero Pérez, Francisco Portugal Santamaría, Cecilia Ortúñez González, José Luis Medina Sánchez, Félix León Martínez, Juan Angel Ruiz Trechueo, Angel Antón Calvo, Jorge Colomber Calvet, Rafael Portugal Hortigüela, Dionisio Núñez Núñez, Antonio Aguilar Maldonado, Félix Antón Palacios, Heraclio del Alamo García, Julián Pérez Maestro, Angel Molledo Melgar, Manuel Celorrio García, Ignacio Campos Martín, Jesús Vallejo Río y Severino Santamaría Santaolalla.

José Ruiz Fraile, Manuel Porcel Garrigos, Olimpio Arija Nebreda, Víctor Espinosa Martínez, Gregorio López Núñez, Jesús Escribano Yagüe, Angel Varona Andrés, Secundino Asensio Teja, Félix Barrio Delgado, Heliodoro Palencia Gutiérrez, Leoncio Pérez Perpiñán, Benito Caceres Martín, Ricardo Portilla Sopuerta, Santiago Eroles Campillo, Laurentino Romero García, Manuel Trascasa, Domingo Alamo Miguel, Rufino García Herrera, Julián González Rosales y Manuel Sanz Baricio.

Marceliano Caballero Rubio, Raimundo del Val Santaolalla, Daniel Viana Merino, Emilio Castro del Rincon, Aurelio García Plasencia, Angel Martínez Huertas, Luciano Peredad Pérez, Luis de Miguel Yoldi, Rosa Adrián Antón, Fernando Abajo Alonso, Policarpo González Santamaría, Antonio Blanco Rodríguez, Wenceslao García Zofra, Gonzalo Sáiz Maté, Fermín Barcenilla Alonso, Andrés Calvo Arroyo, Nicasio Bartolomé Ruiz, José Francés Castilla, José López Rodríguez y Julio Portal González.

Juan García Vián, Antonio Lara Díez, Florencio Miravalles García, Baudilio Amayuelas Martínez, Eliseo González Martín, Domingo Basurto Martínez, Gonzalo Escudero Moreno, Guillermo Herrera Hierro, Santiago Obregón Moreno, Rufino Maquiera Lanchares, José Luis González Cañas, Evelia Calleja Caballero, Félix Pérez Buena, Antonio Macho Solas, María del Carmen Villaverde Rojo, Teofilo Pérez Nella, José (Sanch) Lacasa Llonch, Victoriano Alvarez García, Ciriaco Caballero Giménez y Moisés Arreba Alonso.

Anastasio Martínez Hernando, María Concepción Díez Barriuso, César Ojeda Marquina, Fleiz Amor Provedo, José Luis Ramírez Manzano, Elías Gallego Gutiérrez, Natividad Septién Díez, Rufino Santamaría Aranzana, Sergia Cabáñez Angulo, Miguel Angel Miranda Alonso Armi, Mateo García Vaca, Emilio Aceredillo Busto, Clemente Carcedo Sáez, Félix Antón Ortega, Pedro Ruiz Beato, Francisco Alonso Alonso, Santos Lapuente Martínez, Amalia Porras García, Anastasio Calvo Martínez y Emiliano Herreros Santamaría.

DISTRIBUCION DE LAS VIVIENDAS

Como es sabido, el grupo "Francisco Franco" consta de 318 viviendas, cuya adjudicación se distribuye en la siguiente forma:

Por sorteo ante notario, 152; al Ayuntamiento, 68; a los Montepíos, 67; para funcionarios del Movimiento, 20 y para el personal de porterías y demás servicios, 11.

Según tenemos entendido los titulares de las viviendas adjudicadas podrán ocuparlas en fecha inmediata.

RECORDATORIOS de Primera Comunión

SELECTO Y MODERNO SURTIDO

Talleres Gráficos «DIARIO DE BURGOS»

Vitoria, 13. — Teléfono, 2852

Notas municipales

Un Ferial de material agrícola y productos varios, se celebrará durante las próximas Ferias y Fiestas da San Pedro y San Pablo

En el despacho oficial de la Alcaldía se han celebrado varias reuniones para tratar de la organización de un Ferial de material agrícola y productos varios que se celebrarán durante las próximas ferias y fiestas y al que se concede gran importancia por la trascendencia que puede tener para Burgos y su provincia, teniendo en cuenta el carácter eminentemente agrícola de la misma.

A las citadas reuniones han asistido representantes de diversas Corporaciones, entidades y dependencias oficiales, habiéndose acordado en la primera la constitucion de un Patronato que con la aprobacion de los respectivos Centros representados, ha quedado constituido en la forma siguiente:

Presidente.—Ilmo. Sr. D. Mariano Jaquotot Uzuriaga, alcalde-presidente del Excmo. Ayuntamiento.

Vicepresidente.—Ilmo. Sr. Don José Carazo Calleja, presidente de la Excma. Diputación provincial.

Vocales.—Ilmo. Sr. D. Emilio Villalaín Rodero, delegado provincial de Información y Turismo; don Luis Mateos Martín, procurador en Cortes por los Municipios burgaleses; don Mariano Pérez López, presidente de la Cámara de Comercio e Industria; don Francisco Escobedo Rezanilla, delegado provincial de Sindicatos; don Prudencio Ortiz Novales, ingeniero jefe de la Sección Agronómica; don Valeriano Villalaín Martínez, vicepresidente del Consejo de Gobierno de la Caja de Ahorros Municipal; don Cristóbal Espinosa Díez-Venero, director de la Caja de Ahorros del Círculo Católico de Obreros; don Carlos Plaza Barrio, presidente de la comisión de Gobierno del Excelentísimo Ayuntamiento y don Alfonso Aramendía López, presidente de la comisión de Hacienda de la Excelentísima Diputación provincial.

Hoy, martes, una comisión de dicho Patronato, presidida por el alcalde de la ciudad, visitará al Excmo. Sr. Gobernador civil de la provincia, para someter a su aprobación la idea de la celebración del Ferial y la constitución del Patronato para, en su caso, ofrecer las presidencias de honor a las primeras autoridades.

La Obra Cultural de la

Caja de Ahorros del Círculo Católico

organiza un viaje colectivo para clientes de la institución a

BRUSELAS

con motivo de la Exposición Universal, con estancias en

PARIS y LOURDES

cinco días en **Bruselas,** *tres días en* **París,** *dos fechas en* **Lourdes** *con excursiones radiales a Versalles, Fontainebleau, Brujas y Amberes*

Salida de Burgos el 10 de Junio. Duración del viaje 16 días. Con la dirección técnica de

VIAJES MELIA

Inscripciones hasta el sábado, 10 de Mayo

RESUMEN DE LA JORNADA TAURINA DOMINGUERA

Hubo el domingo corridas de toros en las plazas "Monumental" de Barcelona, Jerez de la Frontera y Figueras, así como un buen número de novilladas en diversos ruedos.

En Barcelona se las entendieron con reses del duque de Pinohermoso (seis toros) y Lisardo Sánchez (dos), los diestros Manolo Cascales, que fue ovacionado en su primero, mientras el público pedía la concesión de una oreja y el diestro daba la vuelta al ruedo. En el quinto oyó un aviso. Pepe Cáceres dió la vuelta en su primero y estuvo muy artista en el sexto, del que le otorgaron las dos orejas, que le fueron llevadas a la enfermería, por haber resultado herido. Saldaña oyó ovaciones en su primero y cortó dos orejas en el séptimo. "Pacorro" oyó aplausos en los dos. Pepe Cáceres fue curado en la enfermería de un puntazo en el muslo derecho, de pronóstico leve. El banderillero Martín Caro sufrió una contusión en el muslo derecho, de pronóstico reservado.

Se lidiaron en Jerez de la Frontera seis toros de Atanasio Fernández, de los que cuatro fueron aplaudidos. Rafael Ortega, cortó una oreja en cada toro y escucho muchas ovaciones. Gregorio Sánchez oyó aplausos en su primero, con petición de oreja y vuelta al anillo. En el otro hizo una gran faena y le otorgaron las dos orejas del astado. "Chamaco" hizo dos faenas artística. En el primero corto dos orejas y en el último hubo ovación, petición de oreja y vuelta. Los tres matadores fueron paseados en hombros.

Seis toros muy bravos de Núñez Sierra fueron lidiados en Figueras. Mario Cabré oyo ovaciones en los dos: Bernado cortó una oreja en su primero y oyo aplausos en el otro. Rafael Girón dió la vuelta en el tercero y cortó una oreja en el último.

Durante la lidia del cuarto toro se lanzó al ruedo un espontáneo, llamado Germán López, que fue corneado por el toro. En la enfermería se le apreció una herida en la región glútea izquierda, de pronóstico grave.

En los festejos novilleriles destacaron los triunfos de los siguientes diestros:

Antonio de Jesús (una oreja) en la plaza madrileña de «Vista Alegre»; el rejoneador Rafael Peralta (dos orejas y un rabo), Manuel Segura (dos orejas), «Chicuelo II» (una oreja) y «Litri II» (tres orejas y salida en hombros), en Jerez de los Caballeros; Cabañero (una oreja), Luis Lucena (dos orejas y un rabo) en Lucena; «El Zorro» (una oreja), «Curro» Gómez (una oreja) en Badajoz; Antonio Cobo (una oreja) y «Sanluqueño» (una oreja), en Sevilla. Estos dos diestros salieron en hombros. Antonio Palacios (dos orejas y un rabo), «Miguelín» (cuatro orejas y un rabo) y Diego Puerta (tres orejas y rabo), en Zaragoza. Los tres espadas y el mayoral de la ganadería de Fonseca fueron sacados en hombros. Francisco Rodríguez (una oreja) y Luis Alviz (dos orejas), en Cáceres; Victoriano de la Serna (una oreja), en Puertollano; Pedro Romero (tres orejas y salida en hombros), en Calatayud; el rejoneador Josechu Pérez de Mendoza (dos orejas y un rabo), y Pierre Schull (una oreja en cada novillo) en Cartagena.

En la plaza de «Vista Alegre» de Madrid resultó lesionado el picador José Atienza, a quien se apreció en la enfermería la fractura del tercio superior del húmero izquierdo y conmoción cerebral, de pronóstico grave. Después de curado pasó al Sanatorio de Toreros.

En Lucena sufrió una cogida el diestro Luis Cucena, quien resultó con una herida en el escroto y contusiones en el muslo izquierdo, de pronóstico reservado.

En Badajoz sufrió una fuerte contusión en el muslo derecho, el banderillero Jesús Palomino.

NUEVO EMPRESARIO DE LA PLAZA DE TODOS DE SALAS DE LOS INFANTES

Nos comunica nuestro corresponsal en Salas de los Infantes, Marquina, que días pasados, el Excmo. Ayuntamiento de aquella ciudad, ha adjudicado el arriendo de la plaza de toros, para la actual temporada, al conocido aficionado y ex-torero, don Angel Rey Conde, quien pretende montar dos festejos de categoría para las fiestas patronales de Nuestra Señora y San Roque, en Agosto y otros dos con motivo de la típica romería de Santa Lucía, en el mes ded Septiembre.

VAN A COMENZAR LAS OBRAS DE LA NUEVA PLAZA DE TOROS DE ROA DE DUERO

También nuestro corresponsal en Roa de Duero, D. J. Abad, nos participa que en breve darán comienzo en aquella villa, las obras de construcción de la nueva plaza de toros, que se levantará en terrenos de "La Cava". A tales efectos, el Ayuntamiento ha adquirido un solar amplio, cuya extensión es más que suficiente para aquel objetivo.

Para llevar a cabo tan costosa obra, resolviendo así un problema que Roa tenía planteado desde hacía tiempo, el Ayuntamiento de la citada villa espera de todos los aficionados la más entusiasta colaboración.

EL DOMINGO, EN TOULOUSE

Toulouse (Francia). — Toros de Martínez Elizondo. Antonio Ordóñez dió la vuelta al ruedo en su primero. Sufrió un revolcón en el cuarto, pero se rehizo y ejecutó una faena torerísima, que le valió las dos orejas del astado. Dámaso Gómez cumplió en los dos y dió una vuelta al ruedo. Guillermo Carvajal oyó aplausos en su primero y protestas en el otro. En la enfermería se apreció a Ordóñez un fuerte traumatismo en el muslo izquierdo.

Medio centenar de residencias de descanso para obreros y sus familias existen en España

El precio no pasa de 15 pesetas diarias

Madrid. — Cuarenta y dos son las residencias de obreros que existen en España en las que el gasto del veraneo de los trabajadores es mínimo, ya que el alojamiento y manutención por persona no pasa en ninguna de ellas de 15 pesetas diarias.

La Organización sindical, por medio de su Obra de «Educación y Descanso» proporciona por este dinero, al trabajador y su familia, cómodas habitaciones, bien amuebladas de toda clase de servicios, sin faltar locales de esparcimiento y diversión, bibliotecas, salas de recepción, comedores magníficos, campos de deportes y todo lo que exige un elevado ambiente de cultura, recreo y ejercicio físico.

Cincuenta mil trabajadores hicieron uso en la última temporada de esta gran oportunidad para el veraneo propio y de los suyos.

Durante el pasado año comenzaron a funcionar tres residencias: la de Perlora, en Asturias; la de Tarragona, en el Mediterráneo y la de Marbella, en la Costa del Sol. La Organización sindical, continuará estableciendo nuevas residencias en diferentes y bellos parajes de la Península, para el veraneo del trabajador con su familia, llegando ya en muchos sitios a poner a disposición de cada veraneante un chalet para él y su familia, donde puedan organizar su vida durante las vacaciones a semejanza del propio hogar.—Cifra.

Rapidez en sus envíos a

BILBAO

TRANSPORTES POSADAS

BURGOS: Calle Vitoria, 31. Teléfono 2333

BILBAO: Huertas de la Villa, 13 Teléfono 45147

El Desfile de la Victoria en Madrid

(Viene de primera pág.)

lugar en la tribuna presidencial al lado del Generalísimo cial al lado del Generalísimo Franco y el ministro del Ejército.

Desfilaron después las fuerzas de Caballería, de Ingenieros y artillería motorizada.

Llamó poderosamente la atención el magnífico estado de conservacion del moderno material, entre el que destacaba el correspondiente al grupo de 203 milímetros, que pesa cada pieza trece toneladas y tiene un alcance eficaz de 16 kilómetros y puede disparar proyectiles de cabeza atomica.

Desfiló más tarde la división acorazada, seguida de la agrupación de tropas a pie: Marina; Aire, con el escuadrón de paracaidistas que ha permanecido dos meses en Ifni y otros dos en Sahara y cuyo paso fue acogido con ininterrumpida salva de aplausos; e Infantería.

Nota emotiva del desfile fue la ovación entusiasta que el público tributó a la bandera de paracaidistas del Ejército de Tierra, que desfiló con impresionante marcialidad.

Uno de sus guiones, llevaba prendido la cinta de la Medalla Militar. Como se sabe, a esta unidad pertenecían los heroicos tenientes Ortiz de Zarate, Polanco y Carrasco y que dieron su vida por España en las recientes operaciones en tierras españolas de Africa.

Finalmente desfilaron la Guardia Civil y Policía Armada.

En total, participaron en la parada fueron quince mil hombres, con más de un millar de vehículos.

Terminado el desfile, el Caudillo se despidió del Gobierno y autoridades y ocupó el coche descubierto que le condujo al palacio de Oriente, donde ofreció un almuerzo a las autoridades militares a los jefes de las unidades que han participado en el desfile.

EN TODA ESPAÑA

Madrid. — En toda España, así como en Ceuta y Melilla, y provincias de Sidi Ifni y Sahara, se celebró asimismo con gran brillantez el desfile militar conmemorativo del aniversario de la Victoria.

Con este motivo, de todas las capitanías generales, gobiernos militares y dependencias oficiales se cursaron expresivos telegramas de adhesión a Su Excelencia el Jefe del Estado.

LA PRENSA NEOYORKINA RECOGE LA NOTICIA DEL DESFILE

Nueva York.—La brillantez del desfile militar celebrado en Madrid el domingo, es puesta de relieve por la Prensa neoyorquina en sus informaciones, algunas de las cuales, como la del "Daily News", va ilustrada con una fotografía del Generalísimo Franco.

El "New York Times", en lugar y con tipografía preferentes, subraya la importancia de esta "demostración de la fuerza militar de España", en la que participaron quince mil hombres, mil vehículos y armas modernas".

"La ayuda de los Estados Unidos —continúa el New York Times"— se hizo manifiesta a los millares de espectadores situados a lo largo del Paseo de la Castellana; mediante el nuevo cañón sin retroceso, los últimos transportes, los enormes cañones de 203 milímetros, capaces de enviar proyectil con cabeza atómica a una distancia de diez millas, cientos de "jeeps", escuadrillas de aviones "Sabre" de propulsión a chorro, así como los helicópteros que maniobran en el cielo. Durante el largo desfile, el Generalísimo Franco sonreía y saludaba visiblemente complacido".—Efe.

Ejercicio del Santo Rosario en diez idiomas

Se celebró en Lourdes

Lourdes. — Se ha celebrado ante la basílica del Rosario una sugestiva ceremonia en la que, al final de la procesión del Santísimo Sacramento, se rezó el Rosario en diez lenguas distintas: latín, francés, español, italiano, alemán, inglés, ruso, árabe, chino y un dialecto africano.—Efe.

Combinación de mandos militares

Madrid.— El "Boletín Oficial del Estado" publicará mañana, entre otras, las siguientes disposiciones:

Ejército.— Decreto por el que se concede el empleo de general de division al general de brigada, fallecido, don Emilio Lopez de Letona Chacon. Otro por el que se destina al general de brigada de Infantería, don Julio Lopez Guarch para el mando de la infantería divisionaria de la division número 31; al general de brigada de Artillería, don Fernando Pérez Fajardo, como jefe de Artillería del Cuerpo de Ejército III y de los Servicios de Artillería de la tercera región militar; otros por los que se dispone que el general de brigada de Caballería, don Angel Carbajal y Santos Suárez, pase a ejercer el mando de la tercera brigada de Caballería; el general de brigada de Caballería, don Ramon de Meer Pardo, pase a ejercer el mando de la quinta brigada de Caballería y que el general de brigada de Caballería, don Luis de la Chapelle Hernando, pase a ejercer el mando de la brigada mixta de Caballería del Ejército de España en el Norte de Africa. Otros por los que se dispone que los generales de brigada de la Guardia Civil, don Roger Oliete Navarro, pase a ejercer el mando de la primera zona de la Guardia Civil; don Bienvenido Pasco Miro, pase a ejercer el mando de la segunda zona de la Guardia Civil y D. Guillermo Cándón Calatay, pase a ejercer el mando de la tercera zona de la Guardia Civil. Otro por el que se dispone que el general de brigada de Estado Mayor, don Manuel Alonso García, pasé al grupo de destinos de Cuerpo.—Cifra.

El "rock and roll" prohibido en Boston

Para los menores de edad

Boston. — El alcalde John B. Hynes, ha prohibido las sesiones de "rock and roll" para menores de edad en las salas públicas a consecuencia de los actos de violencia que siguieron ayer a una de estas exhibiciones.

Hynes manifestó: "Estos llamados programas musicales son una desgracia y hay que ponerles fin".—Efe.

Ha sido adjudicado el "Premio Pulitzer"

Nueva York. — El «Premio Pulitzer» a la mejor comedia norteamericana ha sido concedido a Ketti Fringe, por su obra «Mira hacia casa, ángel». El de novela se ha adjudicado a la del finado James Agee, «Una muerte en familia».

En biografía, el Premio ha correspondido a la «George Washington», de siete volúmenes, de los cuales del 1 al 6 fueron escritos por Douglas Southhall, y el séptimo por John Alexander Carrol y Mary Ashworth, que continuaron la obra del primero, muerto en 1953.

Han sido galardonados también por la Universidad de Columbia el «Fargo North Dakota Forum»; George Vereridge, del Washington Star»; Relman Morin, de la Associated Press; Clark Mollenhoff, del «Register - Tribune», de Des Joines (Iowa); el «New York Times»; Bruce M. Shanks, del «Buffalo Evening News» y William C. Beall, del «Washington Dail News».

Una citación especial ha correspondido a Walter Lippmann, del «New York Herald Tribune».

En Historia, el «Premio Pulitzer», ha correspondido al trabajo presentado por Ray Hammond, de 71 años, «Banqueros y políticos en Norteamérica desde la revolución hasta la guerra civil».

En Poesía, ha sido adjudicado a Robert Penn Warren, por «Promesas: Poemas 1954-1956».

En composición musical distinguida, el «Pulitzer» ha correspondido a Samuel Barber, por la ópera «Vanessa», presentada en el Metropolitano de Nueva York, el 15 de Enero de este año.—Efe.

Enérgica advertencia del Iraq a Egipto para que cese la propaganda hostil

Acuerdo sobre la ayuda inglesa a Libia

Londres. — Después de una semana de fructíferas discusiones Inglaterra y Libia han llegado a un acuerdo sobre la cuantía de la ayuda económica del Reino Unido durante el actual periodo de cinco años.

Asimismo, se acordó el fortalecimiento del ejército libio y la creación de las fuerzas navales libias.—Efe.

ADVERTENCIA IRAQUI A EGIPTO

Bagdad. — El ministro iraquí de Asuntos Exteriores ha formulado una enérgica advertencia a Egipto, en el sentido de que se ponga fin a su propaganda hostil o tendrá que aceptar las consecuencias. Añadió que en estos últimos tiempos, Egipto ha estado interfiriendo los asuntos internos del reino del Iraq. Insistió en que el país está dispuesto a no tolerar tales interferencias.—Efe.

UN POLICIA SUIZO RECONOCE HABER DADO INFORMES A FRANCIA

Berna. — El inspector Max Ulrich ha reconocido ante el tribunal federal que durante la crisis de Suez, en 1956, facilitó a Francia información sobre las actividades de los norteafricanos en Suiza, pero —dijo— obró en beneficio del servicio de seguridad helvético, pues su colaboración con el servicio de información francés tuvo por objeto conseguir pruebas del suministro de noticias a dicho servicio por René Dubois y que él había advertido al Gobierno suizo sobre las actividades peligrosas de Dubois.

HERNIADOS

Para la perfecta contención de su hernia, adquieran el moderno y minúsculo aparato HERNIUS AUTOMATICO, de fácil manejo y larga duración, que sin tirantes, peso ni presiones, se lleva sin notarse y su resultado está garantizado por el prestigio de una marca. Bajo presc. facult. (C. C. S. 15.749).

VISITA EN BURGOS Para el jueves día 8 del corriente, de 10 a 1, en el CONSULTORIO del Dr. GUTIERREZ MORAL, Santander, 6, 3.º

GABINETE ORTOPEDICO HERNIUS

Rambla de Cataluña, 34, BARCELONA. — Montera, 32, MADRID

INFORMACIONES

Se vende en Burgos, en Librería Espolón y Librería Lain Calvo

LOS DEPORTES en Diario de Burgos

Terminó la Liga con el Real Madrid campeón

Valladolid y Jaén a Segunda División

El Atlético madrileño se proclama subcampeón

Madrid. — Con los partidos del domingo concluyó el torneo de Liga en Primera División.

El Real Madrid se proclama campeón y el Atlético de Madrid, clasificado en segundo lugar, subcampeón.

Como puede apreciarse en los cuadros de clasificación que publicamos seguidamente, descienden a Segunda División los equipos Real Valladolid y Jaén.

Magnífica actuación de los luchadores burgaleses en Gijón

Obtuvieron cinco victorias

El domingo se celebró en Gijón un encuentro de Lucha Grecorromana entre las selecciones asturiana y burgalesa. El resultado fue: cinco victorias para Burgos, dos para Gijón y un combate nulo. Por Burgos, ganaron, Ontilleras, Espinosa, Del Río, Castellanos y Barreda; perdieron, Maestro y Morquillas, aunque el resultado de este último no figuró en el acta, debido a la diferencia de peso (12 kilos a favor del asturiano). El otro combate que resultó nulo, fue el de Mata, que contendió contra la figura asturiana Meana.

Todos los combates ganados por los burgaleses, fueron por tocado y antes de los cinco minutos.

El Burgos venció al Hullera por 3-1 en partido que tuvo cara y cruz

Después de un primer tiempo espléndido, el segundo fué decepcionante

La clasificación se decidirá el domingo próximo en Valladolid

Por 3-1 ganó el Burgos al Hullera, en partido que tuvo su cara y su cruz, aunque la primera estuvo a punto de mostrarse también como cruz. Y ustedes perdonen este pequeño galimatías, que a continuación trataremos de explicar, para no dejar el menor lugar a la duda.

El anverso de la moneda —la cara— se nos brindó en el primer tiempo de buen juego, de superación, de ardor combativo por remontar un resultado adverso, de alegría, hasta el punto de que el cronista llegó a considerar que con sol canicular, con temperaturas que rozan los 30 grados, también es posible la práctica del fútbol vigoroso, emocionante y grato. ¿Advirtieron ustedes que rápidamente transcurrió la primera parte? Incluso para hacerla más breve, el colegiado de turno, Sr. Sanz de Valladolid, escamoteó tres minutos. Y como el «respetable» estaba pasándolo muy bien, se consideró estafado en sus derechos y obsequió al árbitro con una pita bastante regular.

Antes de seguir adelante, diremos lo que aconteció durante esta fase presidida por la «cara» que estuvo a punto de ser «cruz». Empezó el juego de manera plácida, con el convencimiento general de que el partido era lo que en términos vulgares y bastante generalizados se denomina «pan comido». No obstante, la tranquila cadencia se vió pronto alterada con el gol conseguido por el «Hullera» en su primer disparo a puerta. Aun el tropiezo estuvo a punto de ser más grave, cuando la segunda internada peligrosa forastera no cristalizó en gol, quizá porque la Veleidosa se cansó de mimarles con su favor. La veloz galopada del exterior izquierda fué coronada con un disparo tan perfecto y colocado, que fué a morir contra la escuadra del ángulo contrario donde se encontraba Guti... Pero a todo esto, el Burgos estaba lanzado al ataque, dominando la situación, con ansias de superar el uno adverso que campeaba en el marcador. Fallaba el fundamento de su defensa, en una tarde poco afortunada de Basarte, pero adelante se hacía fútbol, se jugaba, se encerraba al Hullera en su área. Y, en fin, la moneda comenzaba a dejar ver su anverso, con tres goles, que fueron preciosos, más que por su ejecución, por el ardoroso y honesto afán de consecución de que estuvieron precedidos. Además de esos tres tantos, Guerra —buen portero bajo el marco y magnífico de intuición fuera de él— hubo de salir varias veces a atajar peligros inminentes que sobre su puerta volcaba la acción ofensiva local y Lorenzo, para quedar empatados en este aspecto, estrelló contra el travesaño un balón que había rebasado y batido claramente al cancerbero.

Todo fué perfecto en esta primera parte, si exceptuamos su incierto comienzo, pues no hay que olvidar que se abrió con un gol y un vicegol para el conjunto forastero, en partido de tanta significación y transcendencia para el Burgos.

Pero en la continuación se truncó todo ese engarce, virtuosismo y empuje local. Sin duda, por un lado el calor y consiguiente agotamiento y por otro el 3-1 que resaltaba en el marcador, les llevaron al convencimiento de que nada quedaba ya por hacer. Y nada hicieron. En fin, la moneda dejó ver su reverso: la cruz. No ya en forma de nuevos goles adversos, aunque sí en una actuación desmayada, incoherente, anodina y pesada. Siguió la defensa acusando falta de firmeza y la delantera desapareció, asomando sólo en algunos pases perfectos de Manceñido, que no encontraron rematador. Quedó sólo, como cosa digna de nota, la colocación de Aja en el centro del terreno, cortando todo el juego que los leoneses pretendían coordinar en su afán de aprovecharse de la apatía y decaimiento que había cundido en las filas locales.

Como resumen general, pudiéramos decir que el primer tiempo —recortado por el árbitro— se nos hizo muy corto y el segundo, muy largo. Al descanso se llegó con el 3-1 que continuó hasta el final. La conclusión es clara: sobró la segunda parte, no ya sólo a efectos contables, sino a los de simple espectáculo.

—o—

A la hora de enjuiciar la labor de nuestro conjunto, tendríamos que establecer división, entre uno y otro tiempo, ya que media una diferencia fundamental de valores entre lo que los delanteros locales hicieron en el primer tiempo y en el segundo. Esperamos que el próximo domingo, en Valladolid, opten por una labor más uniforme y sostenida. Allí está el premio y la clasificación. ¡A conquistarla y a merecerla!

Guti no tuvo mucha labor en la puerta; pero cada vez que se plantaron los delanteros contrarios en su demarcación, en la primera parte, hubo gol... o barruntos de gol. Aparte del tanto reseñado, el exterior derecha lanzó una pelota fuera (30 minutos) después de quedarse totalmente solo. Eso demuestra que Guti estuvo mal protegido y la verdad es que la defensa, no tuvo su día. Le vimos flojo a Basarte y en sus titubeos y fallos arrastró a los compañeros de línea, especialmente a Raúl, pues Pachín —sobrado de facultades y rapidez— pudo recuperarse. Bien es cierto que el ala izquierda forastera, con el ariete, era lo mejor de la delantera.

La media local tuvo su hombre clave en Aja. Resulta consolador verle crecido y yendo a más, después de superada la crisis de comienzo de la temporada. Fué el hombre de actuación más regular, sin acusar ese altibajo que definió la actuación de un tiempo a otro. Herrera, estuvo más oscurecido, aunque con una misión de mayor dificultad, cual era la de sujetar al interior izquierda, elemento peligroso y duro. En la delantera, vimos a Manceñido soltando el balón a tiempo en diversas ocasiones, en que «prefabricó» el gol, aunque éste no llegara. Estuvo bien; pero sus compañeros de línea, después de una primera parte espléndida —con Lorenzo muy mejorado— salieron desconocidos en la continuación. Dejémoslo ya, aunque hemos de insistir que en Valladolid se hará necesario —y obligado— sostener una actuación más regular.

El Hullera causó buena impresión. Hay en el conjunto excelente preparación física y mucha envergadura en sus hombres. El portero, excelente y la defensa firme. En la media, su entrenador Gamonal, pese a la edad, continúa constituyendo pieza básica como jugador. Potente la delantera, en la que sobresalen su delantero centro, interior izquierda y exterior de esa demarcación.

—o—

Dirigió el partido, el colegiado

(Pasa a séptima pág.)

Este es el tercer gol conseguido por Pérez y que afirmó el triunfo del Burgos sobre el Hullera.—(Foto "Fede")

PELOTA

Clara victoria de Burgos sobre Cataluña (22-5)

Habrá que jugar otro partido en Zaragoza

Ogueta, campeón nacional de profesionales

El pasado domingo los burgaleses jugaron para ganar y así la cosa les salió relativamente fácil, con lo que tendrán que ventilar un tercer encuentro para dilucidar quién de los dos (Burgos o Cataluña) llegan por méritos propios a la final. Si el pase a la misma hubiera sido por tanteo, a estas horas nuestros representantes tenían las puertas abiertas, pero como ha de ser por partidos, y de éstos hay que ganar por lo menos dos, en estos momentos seguimos con la pelota en el tejado. Habrá que ventilar otro partido en Zaragoza.

Pero vamos a reseñar aunque sea muy brevemente lo ocurrido el pasado domingo. El frontón presentaba una animación no muy en consonancia con los encuentros a ventilar. El público sigue reacio.

Salieron en primer lugar los cuatro chavales de Quintanar, rabiosos por alzarse con el triunfo y prestos a demostrar ante el entendido público burgalés, que ya existen quienes el día de mañana puedan sustituir a los consagrados, si éstos se retiran o pierden facultades. Toni y Pascual III (azules) se apuntaron la victoria por 22-12 frente a Camilín y Rubio.

Por fin, en medio de una gran expectación, salieron a la cancha Corres y Narro, por Cataluña contra Pascual II y Zurdo, de Quintanar. El público les tributa una gran ovación y corresponde el saque a Pascual, quien va sumando tantos a su favor hasta llegar al 8-0, donde comete una chapa y es tanto para los catalanes. Teníamos miedo ocurriera lo mismo que con Alava, pero gracias a Dios, no fue así y siguieron añadiendo números a su casillero hasta llegar a los 22, mientras sus contrarios se quedaban en 5. La cosa no pudo esta mejor. Los catalanes nos gustaron, sobre todo, Narro, que devolvió pelotas inverosímiles, aunque Corres, el gran "Chiquito de Cenicero", no tuvo su día, cometiendo algunas pifias y desmoralizándose. Los nuestros bien, mejor el Zurdo que Pascual, quien ayer no tuvo tampoco su día grande. No hizo esos saques venenosos de otras veces, colocados rasos y cortos, aunque acertara con algunos, pero debe hacerlos con más frecuencia, pues sabe y puede hacerlo. Al principio gozo la pelota, pero al final, no. De todos modos, hizo cosas admirables en esa línea que se ha trazado de ser un extraordinario delantero. El Zurdo ayer no tuvo un fallo, ni se le puede poner un pero a su labor.

CANCHERO

OGUETA VENCIO A ARRIARAN PROCLAMANDOSE CAMPEON NACIONAL

Tolosa. — Se celebró el domingo el partido final del campeonato manomanista entre los pelotaris Ogueta y Arriaran, venciendo el primero por 22-7. Al vencedor se le hizo entrega de la boina de campeón.

Resultados y clasificaciones

PRIMERA DIVISION

R. Madrid, 2; Zaragoza, 1.
Real Sociedad, 2; At. Madrid, 4.
Barcelona, 4; Granada, 1.
At. Bilbao, 3; Español, 2.
Valencia, 2; Sevilla, 2.
Jaén, 0; Osasuna, 2.
Gijón, 1; Celta, 2.
Las Palmas, 3; Valladolid 1.

	J.	G.	E.	P.	F.	C.	P.
Madrid	30	20	5	5	71	26	45
At. Madrid	30	16	10	4	78	43	42
Barcelona	30	17	4	9	79	38	38
Valencia	30	13	10	7	56	40	36
Osasuna	30	15	5	10	53	43	35
At. Bilbao	30	14	4	12	56	48	32
Celta	30	13	6	11	50	51	32
Español	30	11	6	13	48	46	28
R. Sociedad	30	10	7	13	38	44	27
Sevilla	30	9	7	14	45	55	25
Las Palmas	30	9	7	14	34	65	25
Gijón	30	10	4	16	46	57	24
Granada	30	11	2	17	35	53	24
Zaragoza	30	8	8	14	39	52	24
Valladolid	30	9	5	16	45	74	23
Jaén	30	9	2	19	29	58	20

SEGUNDA DIVISION

Grupo primero

La Felguera, 2; Avilés, 0.
Tarrasa, 2; Oviedo, 2.
Indauchu, 1; Basconia, 2.
Coruña, 2; Eibar, 1.
Rayo, 2; Ferrol, 0.
Condal, 2; Leonesa, 1.
Caudal, 0; Alavés, 1.
Gerona, 0; Sabadell, 2.
Sestao, 3; Santander, 2.

SEGUNDA DIVISION

Grupo segundo

Extremadura, 2; R. Huelva, 1.
Eldense, 2; At. Ceuta, 2.
Alcoyano, 1; Hércules, 1.
Cádiz, 1; Plus Ultra, 0.
Córdoba, 2; Jerez, 0.
Murcia, 0; San Fernando, 0.
Alicante, 1; Levante, 3.
Málaga, 3; Badajoz, 0.
Tenerife, 2; Betis, 1.

	J.	G.	E.	P.	F.	C.	P.
Oviedo	30	18	8	4	64	20	44
Sabadell	30	19	4	7	49	26	42
Santander	30	16	4	10	42	40	36
Indauchu	30	13	7	10	42	35	33
Rayo	30	12	8	10	41	37	32
Basconia	30	12	8	10	38	45	32
Condal	30	13	5	12	47	36	31
Alavés	30	12	7	11	43	38	31
Sestao	30	11	7	12	38	44	29
Gerona	30	12	5	13	38	50	29
Tarrasa	30	11	6	13	44	52	28
Avilés	30	10	7	13	48	32	27
Ferrol	30	10	6	14	38	53	26
Caudal	30	9	7	14	26	34	25
Coruña	30	11	3	16	41	51	25
Leonesa	30	9	6	15	32	42	24
Eibar	30	8	7	15	36	48	23
Felguera	30	8	7	15	36	51	23

	J.	G.	E.	P.	F.	C.	P.
Betis	30	16	5	9	60	38	37
P. Ultra	30	12	10	8	49	40	34
Murcia	30	13	7	10	45	38	33
Tenerife	30	13	7	10	52	34	33
Levante	30	13	7	10	58	44	33
Extremadur	30	14	5	11	46	51	33
S Fernando	30	13	6	11	45	36	32
Eldense	30	13	6	11	50	56	32
Hércules	30	13	5	12	52	50	31
Cádiz	30	12	7	11	41	54	31
Badajoz	30	12	6	12	52	46	30
Córdoba	30	12	6	12	48	52	30
Jerez	30	11	7	12	45	38	29
Huelva	30	11	6	13	39	48	28
At. Ceuta	30	11	6	13	34	42	28
Málaga	30	10	6	14	47	50	26
Alicante	30	9	4	17	38	56	22
Alcoyano	30	7	4	19	46	71	18

TERCERA DIVISION

Cuarto grupo

Tolosa, 2; Tudelano, 0.
Vitoria, 0; Anaitasuna, 1.
Beasain, 2; Azcoyen, 2.
Calahorra, 6; San Sebastián, 2
Elgoibar, 6; Touring, 0.
Hernani, 1; Izarra, 1.
R. Unión, 3; MIRANDES, 1.
Logroñés, 6; Villafranca, 1.
Iruña, 1; Oberena, 3.

	J.	G.	E.	P.	F.	C.	P.
R. Irún	33	22	5	6	85	46	49
MIRANDES	33	23	1	9	65	37	47
Logroñés	33	20	6	7	83	32	46
Tolosa	33	19	8	6	71	35	46
S Sebastián	33	17	8	8	85	51	42
Tudelano	33	16	6	11	60	51	38
Azcoyen	33	16	4	13	60	49	36
Oberena	33	15	5	13	74	73	34
Hernani	32	13	6	13	59	63	32
Beasain	33	11	8	14	74	80	30
Elgoibar	33	12	6	15	48	61	30
Iruña	33	9	11	13	51	55	29
Anaitasuna	33	10	9	14	64	71	29
Villafranca	33	10	8	15	52	60	28
Calahorra	33	9	5	19	47	79	23
Touring	33	9	0	24	47	107	18
Vitoria	32	6	5	21	47	80	17
Izarra	31	3	8	20	35	88	14

TERCERA DIVISION

Grupo XIII

Benavente, 2; C. Rodrigo, 1.
Europa, 2; Cacereño, 1.
Salamanca, 4; JUVENTUD, 0.
San Pedro, 1; Juvenil, 0.
ARANDINA, 0; Palencia, 0.
J. Leonés, 1; Astorga, 2.
Castilla, 1; Béjar, 3.
Zamora, 1; Ponferrada, 4.
BURGOS, 3; Hullera, 1.
Plasencia, 6; Júpiter, 0.

	J.	G.	E.	P.	F.	C.	P.
Ponferrada	37	26	2	9	75	35	54
BURGOS	37	23	6	8	105	39	52
Salamanca	37	23	5	9	101	41	51
Zamora	37	21	7	9	82	40	49
Plasencia	37	21	5	11	112	63	47
Béjar	37	19	3	15	94	66	41
Cacereño	37	18	4	15	107	57	40
Hullera	27	17	3	17	74	70	37
J. Leonés	37	16	4	17	54	60	36
ARANDINA	37	14	7	16	66	73	35
Palencia	37	14	7	16	53	66	35
Europa	37	14	6	17	69	92	34
San Pedro	37	15	3	19	44	76	33
Astorga	37	13	7	17	61	80	33
JUVENTUD	37	13	6	18	64	87	32
Benavente	37	16	0	21	75	106	32
C. Rodrigo	37	12	6	19	58	89	30
Juvenil	37	11	6	20	56	85	28
Castilla	37	8	5	24	54	90	21
Júpiter	37	6	6	25	35	98	18

Derrota del Juventud en Salamanca

Perdió por 4-0, ante un contrario potente que demostró hallarse en plena forma

Salamanca, 4.— Se ha jugado esta tarde el partido correspondiente a la Tercera División de Liga entre el Salamanca y el Juventud de Burgos, que terminó con la victoria local por 4-0.

Los primeros minutos fueron de intenso dominio salmantino, mientras que el Juventud adopta una cerrada táctica defensiva.

El primer gol se produjo a los nueve minutos de juego. Blanco se interno, centró desde la banda y, aunque el balón es tocado con la mano por un defensa forastero, el árbitro no señaló el correspondiente penalty y Eloy, que viene lanzado, recoge el balón y lo lleva a la red.

A los 22 minutos, Blanco se interna perseguido por Petache y desde cerca, marca el segundo tanto salmantino.

El tercero lo logró Paniagua a los 34 minutos, de un fuerte disparo a pase de Blanco, terminando la primera parte con el resultado de 3-0.

En la continuación, el juego decayó sensiblemente en interés y calidad. El tiempo transcurrió en medio de un insulso petoleo, con contados momentos de peligro en las respectivas porterías.

A las 15 minutos de este periodo, Eloy redondeó el 4-0 definitivo de un buen tiro cruzado.

Nada más empezar este segundo tiempo se retiró el portero Moral, del Juventud, resentido de un golpe en la pierna, siendo sustituido por Castellanos.

A las órdenes del señor Lorenzo, de Valladolid, los equipos se alinearon así:

Juventud.— Moral (Castellanos); Aitor, Petache, Julio; Juez, Tudela; Arturo, Arahuetes, Rial, Moral II y Rufino.

Salamanca. — Miguel; Oyo, Recalde, Elías; Hernández, Toni; Maxi, Eloy, Blanco, Paniagua y Enrique.—MENCHETA.

COMENTARIO

Salamanca, 4.— Sin hacer un gran partido, el Salamanca ha vencido fácilmente a su rival de hoy y se ha despedido de la Liga ante el público local, quedando a la espera de la jornada próxima en que se decidirá su problemática clasificación para la fase de ascenso.

El Juventud, que comenzó el partido con gran entusiasmo, adoptó una cerrada defensa, retrasando a los medios, mientras que Rial jugaba como hombre de enlace con la delantera.

Sus jugadores derrocharon en esos momentos velocidad y coraje e hicieron pensar que el partido se pondría difícil para los locales.

El Salamanca se hizo dueño del centro del terreno y se volcó sobre la meta forastera, con un juego raseado. A veces, excesivamente lento, pero en dos jugadas muy bien llevadas logró los dos goles que tranquilizaron al respetable e hicieron que el Juventud abriese sus líneas y se lanzasen hacia adelante en busca de algún gol.

Fueron estos momentos, a partir del segundo tanto salmantino, los más bonitos del partido.

Blanco, muy bien servido por los interiores, trajo en jaque a la zaga verde, mientras que por el lado del Juventud los rápidos contraataques llevados casi siempre por Arturo y Rial, no obtenían nada positivo por el exceso de individualismo.

Con el encuentro tan rotundamente decidido en la primera parte, el segundo tiempo fue aburrido. El Salamanca se conformó con el resultado y el Juventud salió a evitar la goleada. Por otra parte, las pocas ocasiones de peligro que creó la delantera charra fueron frustradas por el portero suplente Castellanos, que tuvo una gran actuación.

En resumen, el 4-0 refleja claramente el desarrollo de este partido.

En el capítulo de destacados habrá que mencionar, por el Salamanca, dentro de la discreción general, a la tripleta central del ataque y por el Juventud, la extraordinaria actuación de Castellanos. El arbitraje, bueno.—MENCHETA.

El Real Unión de Irún ganó al D. Mirandés por tres uno y se proclama campeón del grupo

Empate a cero en Aranda entre la Gimnástica y el Palencia

Irún.—El Real Unión se ha proclamado campeón del cuarto grupo de la Tercera División, al vencer esta tarde por 3-1 al Deportivo Mirandés, en el decisivo encuentro que disputaron ambos conjuntos en el estadio Gal.

Este registró la mayor entrada de su historia, habiendo llegado miles de aficionados mirandeses, que prestaron una gran animación a la ciudad. Fue tan grande la concurrencia de aficionados al campo, que hubo que habilitar localidades detrás de ambas porterías, así como en las pistas del velódromo.

Arbitró el colegiado vizcaíno Sr. Ruiz Ortiz, que tuvo una actuación imparcial y meticulosa, mostrándose acaso excesivamente severo en la señalización de la falta que originó el penalty con el que fue castigado el Mirandés.

Los equipos presentaron estas alineaciones:

Real Unión. — Zabaleta; Lasa, Aramburu, Echeveste; Mayoral, Anabitarte; Arocena, Huarte, Vázquez, Juanjo y Llona.

Mirandés. — Arocena; Lizaso, Iriondo, Echevarria; Urguruza, Uncilla; Guridi, Chuchi, Berecibar I, Berecibar II y Bustamante.

El encuentro fue de mayor dominio irundarra, ya que el Mirandés adoptó desde el principio la táctica de defensiva de situar a Berecibar I en zona retrasada, lo que permitió el acoso del equipo local. Sin embargo, los forasteros se defendieron con mucho orden, neutralizando los avances de la vanguardia local.

El primer gol no llegó hasta los 33 minutos de juego, en un golpe franco sacado por Mayoral, lo que originó un gran barullo ante el marco mirandés, para que, finalmente, uno de los delanteros irundarras impulsara el esférico al fondo de la jaula.

En la segunda parte, con iniciativa favorable el Real Unión, a los 18 minutos, Vázquez se interna en el área forastera y cuando se decidía a rematar a puerta es derribado por el defensa Lisano, resultando lesionado, lo que le obligó a permanecer fuera del terreno durante dos minutos. El árbitro se dejó impresionar por esta falta y señaló, rigurosamente, falta máxima contra el Mirandés, que lanzada por Huarte, valió al Real Unión el segundo gol de la tarde.

A los 39 minutos hay una gran jugada de Arocena que se interno por su banda y hace un cambio de juego al lado opuesto, donde Llona, sobre la marcha, remata imparablemente a las mallas.

Solamente en estos últimos minutos, el Mirandés dió sensación de buscar con ahínco el gol, mientras el Real Unión se replegaba, para tratar de mantener su ventaja. A los 42 minutos, en un avance muy bien ligado por el equipo forastero, Chuchi consigue el tanto del honor para el Mirandés.

Destacaron por el Mirandés, su guardameta, el defensa central Iriondo y Berecibar I. Del Real Unión, los mejores fueron los dos medios volantes, que jugaron un gran partido, así como Aramburu y Vázquez, en la delantera.

LA GIMNASTICA ARANDINA PIERDE UN NUEVO PUNTO

Aranda de Duero (De nuestro corresponsal). — Ya decíamos en nuestra crónica del sábado último que mal partido se le presentaba a la Gimnástica y que se precisaba el aliento de los suyos, pero el resultado no ha sido como nosotros pronosticábamos, porque se pudo ganar con relativa facilidad, y en cuanto a la afición, si en principio animó a lo suyos, al final quedó defraudada porque a pesar de todo, del dominio y de ese aliento, el gol no llegaba y fue el primer partido celebrado en Aranda el que ni por casualidad se marcó un tanto por ninguna de las dos partes.

Mucho calor, de bochorno hacía el domingo y sin embargo fue también mucho el público que se desplazó al campo para presenciar el último encuentro de la temporada.

Juegan los locales en la primera parte en contra del viento y del sol, ese sol de calor pegajoso que no dudamos había de molestar a los jugadores, pero a todos, no a unos sí y a otros no y a pesar de esas circunstancias los primeros 45 minutos resultaron entretenidos, con dominio alterno aunque fuera muy ligero el local.

En cuanto a la segunda, varió la cosa, fue algo más movida en faltas, pero el juego descendió de calidad, los nervios se apoderaron de los jugadores; los palentinos al lesionarse su delantero centro Nando cambiaron de táctica y se concretaron a mantener el empate sin aspiraciones, destruyendo juego y perdiendo tiempo, aferrados a un magnífico cerrojo que les dió excelente resultado. Los locales, con un dominio abrumador no ligaron jugadas como en la primera parte y abusaron de las individualidades, pues todos querían marcar el tanto, resultando un juego deslucido y en los últimos diez minutos, aunque se volcaron materialmente sobre la puerta contraria, ese esfuerzo resultó ineficaz y no dió resultado eso de ventilar el partido a última hora. Si el árbitro en vez de seguir la jugada desde lejos hubiere estado presente cuando a los siete minutos Chico cogió el balón, pasada ya la línea de gol en aquel lío que se formó en su puerta y le hubiera concedido, otra hu-

(Pasa a séptima página)

MAS INFORMACION DEPORTIVA

Atletismo

Tercera jornada del campeonato de neófitos patrocinado por Renedo

Campeonato de escuelas en Salas y Lerma

El domingo tuvo lugar en la Ciudad Deportiva la tercera y última jornada del I Campeonato de Neofitos patrocinado por la Empresa Renedo en la que destacaron las marcas de 200 m. Rodiles (24" 8/10), 400 m. (55" 6/10) por Martín, y 17" 3/10 de Prior en 110 m. vallas (bajas). Asimismo subrayaremos los tiros de disco del atleta Roberto Estades. En entrenamiento controlado, logró pasar en todos ellos de 35 m. alcanzando uno de 37'60 m. y otro de 39'46 m. Esperamos que el próximo domingo en prueba logre superar el record, igualando los tiros efectuados.

RESULTADOS

110 m. Vallas (bajas).—Primero, F. Prior Oca (Maristas), 17" 3/10; segundo, Francisco García (Arlanza).

Fuera concurso. — Primero, F. Orden Vigara (Arlanza) 17" 9/10; segundo, Santiago Inclán; tercero, Santiago Cuenca y cuarto Manuel Parriego.

1.500 m.—Primero, Antonio Gallego (F. C.) (Arlanza) 4' 42" 8/10; segundo, Alfonso Sánchez (Arlanza), 4' 52" 8/10 y tercero, J. F. Calleja (Maristas).

400 m. — Primero, Gregorio Martín (F. C.) (Maristas) 55" 6/10 y segundo, Jacinto Arribas (F. C.) (Arlanza) 1' 00" 6/10.

200 m.—Primero, Paco Gil Velázquez (Maristas) 25" 4/10; segundo, J. María Medarde (Maristas) y tedcero, Jesús Rodiles.

Triple salto.— Primero Arturo Miguel (F. C.) (Arlanza), 11'44 m. segundo, F. García Vicente, 11'41 m.; tercero, J. M. Medarde, (Maristas), 11'23 m.

3.000 m.— Primero, Antonio Orodea (F. C.), (Gimnasio), 12' 30" 5/10 y segundo, Máximo Guijas (P. C. B.), 12' 39" 7/10.

Relevos 4/100 m.—Primero, Maristas, 49" 5/10 y segundo, Arlanza F. J.

Relevos 4/400 m.—Primero Arlanza (F. C.), 4' 15" 5/10 y segundo, Maristas.

CLASIFICACION POR EQUIPOS

Primero, Maristas, 186 puntos; segundo, Arlanza F. J., 115; tercero, Protectora U. B., 15; cuarto, Gimnasio Escuela, 7.

CLASIFICACION INDIVIDUAL

Primero, F. Prior Oca (Maristas), 618 puntos; segundo, Mariano Palomo (Arlanza), 597 y tercero, Arturo Miguel, 597.

Al final de las pruebas se hizo la entrega de medallas a los vencedores de prueba y de una copa individual al campeón individual así como al equipo vencedor y a los equipos de relevos. El reparto de premios fue hecha por el señor Ibáñez (presidente del G. E. Renedo), señor Porras (G. E. Renedo) y miembros de la Federación.

La Federación Burgalesa de Atletismo organizó igualmente pruebas en los partidos de Salas de los Infantes y Lerma, dichas pruebas forman parte del Campeonato provincial de Escuelas que patrocina la Caja de Ahorros Municipal.

La Vuelta ciclista a España

La etapa de ayer

(Viene de tercera página)

tren Manzaneque, Pelegrini y San Emeterio. El calor ahora es muy fuerte y los corredores acusan esta contingencia. El sol aprieta implacablemente. Los españoles Loroño y Bahamontes marchan con el grueso del peloton. La impresion que podemos ofrecer, desde Amposta, es que la fuga ha sido posible merced a que entre los propios españoles y los restantes corredores se estableció una excesiva vigilancia que impidio la persecucion de los escapados cuando se inició la fuga, en los primeros kilometros de la etapa.

Van der Pluyn, De Groot y Quentin, son los primeros en presentarse en la meta volante de Vinaroz, situada a ciento dieciséis kilómetros de la salida y a ciento cuarenta y tres de la meta en Valencia. A treinta segundos les siguen Manzaneque, San Emeterio y Pelegrini. Los corredores marchan a 41,200 kilometros de media. La etapa se está caracterizando, hasta ahora, por la gran velocidad que imprimen los primeros ciclistas.

El primer grupo pedalea a un tren endiablado, lo que hace prever que el darles caza será misión harto difícil a sus seguidores.

A setenta y ocho kilómetros de la llegada en Valencia, pasa por Benicasim el grupo de escapados del que forman parte Company, Horelbecke, Quentin, Brandolini, Nencini, Van Looy, Desmet, De Groot, Van der Pluyn y Sant. A unos dos minutos les siguen Manzaneque, San Emeterio y el italiano Pelegrini.

De continuar así la marcha de la etapa, San Emeterio pudiera muy bien conseguir el primer puesto en la clasificación y, en consecuencia, el jersey amarillo.

Poco después de las cuatro de la tarde llegan los corredores al control de Castellón de la Plana. Cruzan en primer lugar Quentin, Van der Pluyn, Van Looy, Company y cinco más, formando un grupo. Seis minutos después iban Manzaneque, San Emeterio y Pelegrini.

Van Looy y sus compañeros de escapada ruedan en forma impresionante, alternándose todos en los relevos. Por eso, Company, que tuvo la desgracia de pinchar a la salida de Sagunto, ya no pudo tomar contacto. En Nules también se rezagan Quentin, Hoorelbecke y Sant.

Desde Masamagrell, la carretera se ve invadida por un inmenso gentio que afluye desde los pueblos cercanos a la capital. Los corredores vienen naciendo grandes alardes de resistencia física y todos imprimen a sus máquinas tremenda velocidad. Se acercan a Valencia y en el grupo inicial figura Brandolini, Van Looy, Verplatze, Van Der Pluyn, Desmet, Kersten y, después, Quentin, Mirando y Sants.

Se alternan en el mando del peloton el holandés De Groot y el belga Van Looy, una vez más; no es necesario insistir, se advierte quién será el ganador de la etapa.

Los ciclistas arrecian, si caben, en sus esfuerzos y el primer peolton "tira" de forma tremenda. Inician la entrada en el circuito y como estaba previsto, es el belga Van Looy el que se alza con su tercera victoria consecutiva al vencer en la etapa Zaragoza-Valencia. La clasificacion de los diez primeros queda establecida así:

1.º, Van Looy, 6 horas, 28 minutos, 51 segundos; 2.º, Desmet, mismo tiempo; 3.º, Verplatze, 6-28-53; 4.º, Nencini, mismo tiempo; 5.º, Brandolini, 6-28-57; 6.º, De Groot, 6-29-00; 7.º, Van Der Pluyn, 6-29-04; 8.º, Quentin, 6-35-20; 9.º, Horelbecke, mismo tiempo; 10, Sant, 6-36-35.

El holandés De Groot pasa al primer lugar de la clasificacion general. Conquista, por tanto, el jersey amarillo del que desposee a Stablinski, del equipo francés.

A 23 minutos de Van Looy, llega el grueso del peloton. El público que asiste a la llegada de los corredores, recibe a estos, en el que figuran los ases españoles, con un gran abucheo. Este peloton, a pesar de llegar con 23 minutos de retraso con relacion al ganador, entra con diez de adelanto al horario previsto.

Las máquinas de coser y bordar

SIGMA

van muchísimo mejor

COMERCIAL VELO - MOTO

Vitoria, 14

Teléfonos 2023 - 4763

Recorte este anuncio y preséntele al efectuar su compra. Recibirá un obsequio

CLASIFICACIONES

(Viene de tercera página)

Campillo (Solera Ignis), 33-34-20; 25, Thomin (Francia), 33-34-41. 26, Brandolin (Italia), 33-36-44; 27, Más (Mobylete), 33-37-52; 28, Calucho (Solera Ignis), 33-41-16; 29, Piet (Holanda), 33-41-28; 30, Nencini (Italia), 33-42-27-ú 31, Piscaglia (Lube), 33-42-36; 32, Bibiloni (Mobylette), 33-42-57; 33, Alberdi (Kas), 33-43-37; 34, Urrestarazu (Mobylete), 33-46-57, 35, Van Gompel (Belgica), 33-47-02; 36, Tosatto (Italia), 33-47-08; 37, J. Carvalho (Portugal), 33-48-59; 38, Pacheco (España), 33-49-52; 39, Huisson (Holanda), 33-51-19; 40, Iturat (Solera), 33-51-37; 41, Escolá (Solera), 33-52-22; 42, Romagnoli (Italia, 33-52-41; 43, J. Quilez (España), 33-52-42; 44, Morales (Lube), 33-53-42; 45, Gendermans (Holanda), 33-53-51; 46, Hoorelbecke (Francia), 33-54-07; 47, Van Est (Holanda), 33-54-29; 48, J. C. Carvalho (Portugal), 33-54-42; 49, Stolker (Holanda), 33-54-42; 50, H. Berrendero (Kas), 33-55-32.

51, Baffi (Italia), 33-55-50; 52, Sant (Solera) 33-57-36; 53, Maule (Italia), 33-57-51; 54, Buratti (Italia), 33-58-56; 55, Van Daele (Belgica), 34-00-56; 56, Baptista (Portugal), 34-03-32; 57, Galdeano (España), 34-04-36, 58, Pavard (Francia), 34-06-22; 59, Utset ((Solera), 34-07-49; 60, Verplaetze Bélgica), 34-07-56; 61, B. Ruiz España), 34-09-46; 62, Pellegrini (Italia), 34-11-03; 63, Motos (Mobylette), 34-12-19; 64, Ponticini (Lube), 34-13-21; 65, Moreno (España), 34-14-02; 66, Davoz (Mobylette), 34-15-48; 67, Botecchia (Italia), 35-17-28; 68 Grazyc (Francia), 34-21-10; 69, Accordi ,(Solera), 34-22-02; 70, S. Santos (Portugal), 34-22-10, 71, Carrea (Lube), 34-23-51; 72, Le Ber (Francia), 34-26-16; 73, Grammaser (Holanda), 34-26-30; 74, Mirando (Francia), 34-27-41; 75, Iza (Kas), 34-27-11; 76, H. Vidaurreta (Mobylette), 34-13-51; 77, Carleei (Italia), 34-25-21; 78, Segú (Solera), 34-50-12 y 79, Trechut (Francia), 34-56-41.

CLASIFICACION GENERAL POR EQUIPOS, PREMIO DE LAS NACIONES

1. Bélgica, 97-45-18.
2. Holanda, 98-33-12.
3. España, 99-43-39.
4. Francia, 99-54-01.
5. Italia, 99-54-13.
6. Solera-Ignis, 99-27-34.
7. Kas Boxing, 99-30-25.
8. Lube, 99-53-35.
9. Mobilette - Caobania, con 100-04-57 y
10. Portugal, 100-33-57.

Palencia empata en Aranda

(Viene de sexta página)

iera sido la tónica del encuentro el público no hubiera tenido necesidad de hacer uso de las palmas e tango como lo hizo, ya harto e aburrimiento.

Los palentinos jugaron con gran nterés, conjuntados y apoyados en u fuerte línea defensiva, cuyo uarteto hizo un gran encuentro.

La Gimnástica pudo y debió gaar: Marchante estuvo firme en su uesto; la defensa flojeó algo en su entro, sin duda debido a falta de ntrenamiento y Asensio demostró u clase sujetando al peligroso exremo que le tocó en turno; la media jugó bien cortando y sirviendo alones, pero la delantera no respondió como las líneas de zaga y ugó sin compenetración desperdiando muchas oportunidades y faando lamentablemente en otras, sin ficacia en los remates.

En fin, la despedida de la temporada no ha sido tan halagüeña omo se esperaba. Confiemos en ue la próxima sea más interesante.

El colegiado leonés, señor Bayón, ssistido por los jueces vallisoletanos señores Enriquez y Llanos, que o cometió otro error que el de eguir de lejos las jugadas, alineó los equipos de la siguiente forma:

Arandina. — Marchante; Asensio, arra, Raúl; Tomás, López; Miael, Moro, Chelo, Saugar, Monoya.

Atlético Palentino. — Chico; Trullo, Horacio, Corcuera; Brianso, artín; Saracibar, Medina, Nando, duren, Tito.

D. Enrique Mata Pedrosa campeón comarcal de arada

En las pruebas llevadas a cabo de arada el pasado sábado, día 3, en el pago «La Trampa», del barrio de Villimar, una vez hecha la calificación por el jurado calificador, resultaron los siguientes vencedores:

Campeón absoluto. — Premio de 500 pesetas y diploma, al agricultor de Villimar, don Enrique Mata Pedrosa.

Subcampeón. — Premio de 400 pesetas y diploma, al agricultor del mismo barrio de Villimar, don Fernando Pedrosa Marquina.

Tercer premio.— De 300 pesetas, al agricultor del pueblo de Frandovinez, don José Miguel Pérez.

El partido de Zatorre

(Viene de sexta página)

vallisoletano, Sr. Sanz, sin complicaciones y con acierto, en líneas generales. Unicamente se le vió como si tuviera ganas de acabar pronto. Empezó casi cinco minutos antes de la hora oficial y aun «limó» tres minutos a la primera parte. A sus órdenes los equipos formaron así:

HULLERA. — Guerra; Marasa, Méndez, Miro; Zorrilla, Gamonal; Reñones, Ramonín, Presa, Bateza, Armando.

BURGOS. — Guti; Raul, Basarte, Pachín; Herrera, Aja; Pérez, Lorenzo, Manceñido, Irureta y Zabaleta.

Entrada tirando a floja. Sin duda el excesivo calor, hizo que muchos posibles espectadores optaran por el campo.

A los 10 minutos inaugura el «Hullera» el marcador: un centro del ala izquierda, llega a poder del delantero centro, que se encuentra desmarcado; tira a placer y el balón, tras pegar en el travesaño, se cuela en la puerta. Reacciona el Burgos, que acosa insistentemente. A los 23 minutos, hay un avance de Aja, que cede a Irureta, quien adelanta a Lorenzo y éste fusila, por bajo, el gol del empate. Se mantiene el dominio completo del Burgos, que acosa contínuamente. A los 25 minutos, hay una serie de tiros y rechaces, llegando el balón a poder de Aja, quien desde fuera del área, larga un chut espléndido que se transforma en el segundo tanto.

A los 39, Manceñido pasa, de cabeza, a Pérez, quien con gran maestría, clava el tercero de un gran cañonazo.

Y nada más, que agregar a lo dicho. Partido con cara y cruz; pero la moneda aun sigue en el aire. lución, el próximo domingo.

¿Saldrá cara en Valladolid? La so-

ARQUERO

Crónica de Sáenz de Siclla

(Viene de tercera página)

con intención de «hacer kilómetros» antes de la Vuelta a Italia, no dejarán de estar en la brecha en cuantas ocasiones se les permita en las llegadas de etapa.

La escapada del día ha dado otro vuelco a la clasificación general. Sobre perfiles ideales para sus características, los belgas y holandeses, con la ayuda de italianos, han rodado de forma fantástica, al estilo de las grandes pruebas ciclistas clásicas. Y este ritmo sostenido, implacable, velocísimo en distancias superiores a los 250 kilómetros, aun no ha sido asimilado por los corredores españoles. Sólo hay una excepción en Poblet; pero éste se encontraba hoy ausente. Los demás no han podido con el tren marcado. Esperemos que a estas jornadas de color y sabor extranjero sigan otras más aptas para los colores nacionales.

José María Arranz gana la prueba ciclista inauguración

Para disputar la primera carrera de la temporada tomaron la salida 16 corredores aficionados e independientes. El recorrido de la prueba Burgos-Castil de Peones - Villafranca Montes de Oca-Ibeas-Burgos, totalizaba 80 kilómetros. Hasta el Valle de los Ajos se corrió en pelotón. En este punto se destacan tres corredores que acometen la subida de La Pedraja, coronada en primer lugar por Arranz, seguido de Pastor que se adjudican las primas ofrecidas. Desde este punto se lanzan a fuerte tren dejando bastante retrasados a los demás participantes. Cerca de Ibeas cae Arranz pero se recupera. La meta instalada en el paseo de la Quinta presentaba buen aspecto de público. A ella llegaron por el siguiente orden:

1.º J. M. Arranz, 2, 14, 00; 2.º Pastor, 2, 14, 03; 3.º F. Gutiérrez, de Miranda, 2, 21, 13; 4.º R. Delgado, mismo tiempo; 5.º C. Rubio, de Miranda, mismo tiempo; 6.º A. Vázquez, 2, 22, 29. A continuación Da Silva, de Miranda; L. Izquierdo, también de Miranda P. San Martín, Chiloeches, Nuño, Delgado, D. García y Mata de Miranda. Se retiraron 2 corredores.

RECIBOS para pago de salarios

Talonarios de 100 hojas

Tamaño 26 x 22

Id. 21 x 22

Envíos a reembolso

Talleres Gráficos

«Diario de Burgos»

Vitoria, 13. Teléfono, 2852

Motoristas

Sin carnet de conducir

Sin matriculación

MOTO LUBE

Nuevo modelo

Impresionante

Casa Vicán S. C.

MADRID, 11 - BURGOS

VELOSOLEX ORBEA

SIMPLE — SEGURO — MANEJABLE

SILENCIOSO — ECONOMICO

4.500 pesetas

CASA VICAN S. C.

Madrid, 11. — Teléfono, 2255

A Barcelona le correspondió en sus tres series el "gordo" de la Lotería de ayer

Vigo se adjudicó el segundo premio y Madrid el tercero

Madrid.— En el sorteo extraordinario de la Lotería nacional, celebrado hoy, los primeros premios han sido los siguientes:

Primero, 47,411, premiado con 7.500.000 pesetas, Barcelona.

Segundo, 55.850, premiado con 3.000.000 de pesetas, Vigo.

Tercero, 55.239, premiado con 1.500.000 pesetas, Madrid.

Premiados con 30.000 pesetas:

12.841 Alicante, Bilbao y Vigo.
14.585 Sevilla, Valencia, Bilbao.
15.313 Madrid y La Coruña.
18.007 Granada, Las Palmas y Madrid.
21.842 La Coruña, Valencia y Madrid.
24.145 Madrid y Palencia.
24.385 Madrid.
25.340 Madrid, Palma de Mallorca y Bilbao.
48.785 Valencia.
50.703 Málaga.
53.372 Sevilla y Madrid.
53.509 Madrid. (Cifra)

* * *

Madrid. — Lista oficial de números premiados con diez mil pesetas, en cada una de las tres series:

UNIDAD
1
DECENA
78
CENTENA
142 162 248 279 322 347 376 496 509 510 516 538 578 582 667 703 723 893 956
MIL
004 070 074 079 090 125 162 181 244 261 344 351 366 375 416 426 483 518 631 703 719 780 911 968 971
DOS MIL
018 043 145 157 271 277 335 591 618 661 918 949 960
TRES MIL
010 026 076 122 134 297 356 387 403 450 524 606 631 750 782 828 866 873 878 999
CUATRO MIL
113 114 167 190 270 287 352 360 362 363 388 462 470 472 566 649 671 691 698 732 744 792 817 878 879 942 992
CINCO MIL
009 037 042 070 206 321 330 372 460 505 519 554 585 661 678 805 965 980 984
SEIS MIL
081 083 377 393 442 475 539 656 753 775 862 915 985
SIETE MIL
004 011 026 086 183 308 310 483 504 645 701 803 869 901 969
OCHO MIL
071 105 147 156 173 218 232 287 346 367 403 481 483 514 948 955 973 996
NUEVE MIL
049 051 081 165 187 235 236 331 371 374 464 476 536 615 707 731 816 835 881 885 942 966 971
DIEZ MIL
008 036 044 081 123 270 395 522 568 627 764 963 866 889 918 999
ONCE MIL
095 103 136 159 246 284 291 356 394 397 428 446 469 573 614 635 822 979
DOCE MIL
123 213 309 357 362 379 418 426 471 507 533 613 635 670 724 739 785 847 850 949
TRECE MIL
059 105 193 200 290 370 388 493 613 653 693 781 843 876 977 981 996
CATORCE MIL
021 041 090 126 185 254 341 367 420 433 469 517 547 569 583 670 710 727 881 895 896 953 972 990
QUINCE MIL
010 012 037 048 082 090 096 107 142 144 189 217 270 281 357 378 496 521 525 234 242 347 573 641 676 686 754 766 993
DIECISEIS MIL
084 102 137 138 187 251 311 336 338 364 396 458 473 479 499 552 766 770 780 781 816 820 825 993 966 988
DIECISIETE MIL
091 128 156 171 219 341 376 414 424 426 473 559 690 698 771 897 978
DIECIOCHO MIL
013 069 074 083 200 226 243 259 370 441 477 497 621 738 780 894 938 951 953 991
DIECINUEVE MIL
082 140 348 355 393 424 433 459 512 562 605 672 678 895 911 931
VEINTE MIL
003 037 112 135 160 226 311 355 418 478 512 695 746 780 782 828 916 941 980
VEINTIUN MIL
001 057 251 279 338 364 393 420 690 737 759 761 799 804 818 824 872 963 980 996
VEINTIDOS MIL
001 065 190 300 310 329 342 371 374 407 418 479 493 582 583 693 706 718 752 783 808 889 936 999
VEINTITRES MIL
033 061 077 090 093 180 192 240 244 282 424 531 542 579 616 647 773 827 944 952 956
VEINTICUATRO MIL
060 081 088 103 142 178 247 281 286 339 379 428 447 451 491 555 582 648 690 696 764 772 780 857 915
VEINTICINCO MIL
062 066 107 151 191 212 239 322 325 341 359 399 551 570 590 663 692 705 735 736 739 752 758 770 776 944 947 954 960
VEINTISEIS MIL
011 100 181 189 194 226 247 273 415 452 463 491 529 628 794 831 856 862 909
VEINTISIETE MIL
015 039 071 245 258 272 333 355 375 531 549 554 566 572 599 627 631 740 793 862 932
VEINTIOCHO MIL
024 025 036 054 081 090 130 158 224 259 281 355 368 439 447 517 554 596 619 679 704 724 815 845 870 882 931 934 988
VEINTINUEVE MIL
095 240 371 420 436 559 565 581 669 834 845 886 905 915
TREINTA MIL
038 128 158 166 173 182 230 305 340 429 464 565 584 617 664 901 916 921 954 979
TREINTA Y UN MIL
035 050 083 143 153 221 254 281 284 313 341 403 411 429 567 661 679 682 689 761 772 775 786 793 872 901 936 948 985
TREINTA Y DOS MIL
019 102 153 246 267 560 561 582 605 703 731 760 903 911 915 977
TREINTA Y TRES MIL
001 007 099 169 209 242 259 271 278 317 343 356 462 473 544 563 724 726 793 860 926 949
TREINTA Y CUATRO MIL
047 066 088 120 214 266 280 378 462 480 539 542 662 784 841 884 905 955
TREINTA Y CINCO MIL
157 179 184 186 232 234 277 309 356 368 525 543 601 801 834 873 949 950 917
TREINTA Y SEIS MIL
108 166 169 172 185 221 301 306 428 533 539 588 593 745 751 790 795 809 836 854
TREINTA Y SIETE MIL
016 032 038 062 068 091 126 140 207 213 220 225 243 246 317 346 348 377 456 643 656 675 700 705 707 718 755 795 880 883 942
TREINTA Y OCHO MIL
026 040 309 391 413 433 455 456 485 613 786 792 837 894
TREINTA Y NUEVE MIL
010 038 091 135 171 206 224 226 343 438 446 499 537 541 549 596 677 688 748 755 776 820 827 946
CUARENTA MIL
062 066 067 084 099 127 130 216 243 256 366 411 474 482 593 615 662 668 706 762 768 781 933 940 993
CUARENTA Y UN MIL
006 093 116 150 205 231 314 379 422 425 550 565 613 616 704 729 802 810 815 818 824 880 890 892 893 923 993
CUARENTA Y DOS MIL
032 099 127 139 358 394 448 456 505 543 548 554 692 707 768 801 861 870 914 989
CUARENTA Y TRES MIL
129 130 151 201 228 241 410 435 468 532 574 602 688 703 723 735 871 939 978
CUARENTA Y CUATRO MIL
070 083 208 227 234 262 282 301 406 425 452 513 541 625 680 707 748 752 916 968
CUARENTA Y CINCO MIL
011 049 076 100 103 167 239 240 409 429 460 476 478 494 504 535 553 559 618 664 749 937 953 958 973
CUARENTA Y SEIS MIL
003 020 089 332 386 434 454 492 570 611 618 647 687 782 838 870 907 949
CUARENTA Y SIETE MIL
015 070 079 119 137 149 221 260 279 290 363 475 482 535 545 631 642 655 686 706 791 797 823 913 922 990
CUARENTA Y OCHO MIL
013 037 058 201 241 255 414 459 466 474 537 574 607 615 625 692 722 752 795 847 854 903 941
CUARENTA Y NUEVE MIL
010 028 134 192 217 275 303 328 363 378 426 453 496 504 566 576 644 657 668 675 739 747 884 894 939 992 933
CINCUENTA MIL
044 054 135 137 235 384 325 403 465 495 528 577 639 742 990
CINCUENTA Y UN MIL
103 238 255 302 308 310 311 338 548 576 679 688 720 740 745 791 800 806 840 858 982 985
CINCUENTA Y DOS MIL
028 047 049 091 095 111 159 304 377 425 428 447 504 514 579 612 657 696 699 719 722 742 760 769 817 893 934
CINCUENTA Y TRES MIL
190 281 383 497 549 572 586 669 671 679 800 826 979 988
CINCUENTA Y CUATRO MIL
014 028 115 131 245 280 292 326 478 593 692 670 719 741 747 894 904 919
CINCUENTA Y CINCO MIL
013 035 080 108 148 150 165 189 293 299 312 334 413 433 572 659 671 715 738 780 828 853 861 871 881 884 940 961 966 975

Anúnciese en

DIARIO DE BURGOS

CORREAS INDUSTRIALES

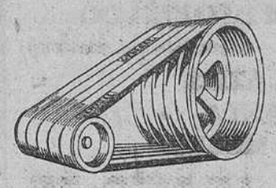

GENERAL

AUTO IBERICO

DEPENDIENTE

conociendo bien el ramo de mercería y esté libre del servicio militar, se precisa. Reserva absoluta a los ya colocados.

CAMPO

Teléfono, 2041

Unicos distribuidores para Burgos:

MUEBLES ANGULO

CALERA, 8

BURGOS

Diario de Burgos

Cada día UNA NOTA curiosa

Ciento noventa y seis días colgado en un mástil

Breverton (Washington). — Ciento noventa y seis días hace que permanece en lo alto de un mástil Morris Elliot, de 47 años de edad y padre de cinco hijos, para batir la marca de permanencia en lo alto del mismo, que ostenta William Howard, de 34 años, que estuvo colgado por espacio de 196 días de otro mástil. Elliot ha declarado que no piensa bajar por lo menos hasta esta tarde.—Efe.

El Sha visitará Formosa y Japón

Se cree que también irá a Hawai y EE. UU.

Teherán.— El Sha Mohamed Reza Pahlevi, visitará en breve oficialmente Formosa y Japón.

En el comunicado oficial no se hace mención a un viaje "oficioso" a Hawai y los Estados Unidos. Sin embargo, se cree que sí va a realizarlos.—Efe.

DIARIO DE BURGOS

Se vende en MADRID: Kiosco de "La Cibeles", de D. Eduardo Alcalde.

Ultimos prodigiosos avances de la Medicina

Pronto se vencerá el cáncer y será un hecho el trasplante de dientes.- No más tensión sanguínea

Chicago.— (Crónica de W. Mer para la Agencia "Efe".)

Los progresos de la Medicina han adquirido ya un ritmo tal que ni siquiera la Ciencia atómica o la Ciencia de la navegación sideral pueden hacerla sombra.

Respecto a la Medicina puede decirse ya con toda seguridad que si aún quedan misterios y enfermedades por superar, esto será por muy poco tiempo.

Así, el profesor Rapp, de la Facultad de Medicina de California, ha comunicado que los estudios del cáncer y sus procesos han progresado notablemente gracias al uso de células cancerosas humanas.

Con ellas, el tiempo que se gana en el cultivo del virus, en la determinación del proceso que sigue y en la contaminación del mal de célula a célula, es muy notable. Tras los ensayos ya hechos, se tienen fundadas esperanzas de determinar rápidamente y aislar el virus causante de la enfermedad.

Con el uso de las células humanas se ha podido observar cómo a las nueve horas de realizada a la inoculación, todavía no pueden localizarse antígenos en las partículas, pero tres horas después, ya son hallados en algunas pocas células. En los cultivos infectados, aparecen siempre primero unas cuantas células fusiformes, con la envoltura celular engrosada, lo mismo que las células gigantes con cuerpos esféricos.

Sospecha que la aparición de las células fusiformes y las gigantes sospecha se debe a la infección y es posible que las protuberancias "en aguja" de la masa celular sean los factores de propagación del mal de célula a célula. De todas las formas, las observaciones realizadas han marcado un camino muy claro a seguir en los ensayos.

Se espera que, en breve, la Humanidad se conmueva con uno de los más sensacionales anuncios en la lucha contra el dolor y la enfermedad, el de que ha sido vencido el cáncer.

DOS DIFERENTES TIPOS DE DIABETES

Ahora reseñemos otros avances de la Ciencia médica conseguidos últimamente:

Se han identificado, por de pronto, dos tipos de diabetes: la de aquellos enfermos que no producen nada de insulina y la de pacientes cuyo organismo no puede usar la insulina producida. Por otro lado, se ha conseguido el desarrollo de dientes de ratón, fuera del organismo del animal, lo que ha impulsado al profesor Lefkowitz, de la Universidad de Columbus, Ohio, a decir que está próximo el día en que contará con Bancos de dientes" para poder injertarlos a las personas que pierdan los suyos propios por enfermedad o por accidente.

LAS CAUSAS DE LA TENSION SANGUINEA

Otro avance de la ciencia médica es que se han llegado a descubrir las causas productoras de la tensión sanguínea, es decir que se ha terminado de conocer al "asesino" de la mayor parte de los mortales.

Hallado el mal —cierta sustancia química - "epinefrine" segregada en la sangre por las glándulas supra - renales, con lo que se esclerotiza los vasos sanguíneos— el remedio no tardará en aparecer también. Entonces, ese día, la Humanidad habrá entrado en otra fase: la de la longevidad. Ya no se hablará de Matusalén, sino de los hombres que combaten el exceso de "epinefrine" de su corriente circulatoria sanguínea.

PARA UNA FIESTA...

que tenga que celebrar en su casa, necesita elementos adecuados para quedar bien. No es un lujo disponer de una estupenda

Vajilla

que puede adquirir cómodamente, igual que cualquier otro aparato doméstico, como por ejemplo, un

Frigorífico

pagándolo sin sentir en

PLAZOS HASTA 12 MESES

o en la forma, aceptable, que nos proponga.

IBAÑEZ

Plaza Santo Domingo de Guzmán, 16

Teléfono 4150 - Burgos

Huelga de empleados de autobuses y del "Metro" en Londres

Treinta hospitales de Viena paralizados a causa de una huelga de médicos

Londres. — Más de cincuenta mil empleados de autobuses se han declarado hoy en huelga en Londres para apoyar sus demandas de aumento de jornales, con lo que se ha creadod un grave problema de transportes en esta capital.

El gran número de coches particulares que han salido a la calle ha provocado enormes embotellamientos, tardándose más de una hora en recorrer distancias que, normalmente, se cubren en unos quince minutos.

Ninguno de los 8.400 trolebuses que normalmente recorren la ciudad ha salido hoy de sus garajes y los empleados del "Metro" se han unido al paro por solidaridad con sus compañeros de los transportes de superficie.

No obstante los perjuicios causados, la mayor parte de los londinenses han recibido la huelga con buen humor y no se han producido incidentes importantes.—Efe.

HUELGA DE MEDICOS EN VIENA

Viena. — La huelga de los mil doscientos médicos de hospitales locales que desean aumento de sueldo, ha provocado la indignación del público contra las autoridades, por su negligencia en resolver la disputa. La huelga, que entró hoy en su séptimo día, tiene paralizado completamente el trabajo en los treinta hospitales de la capital, donde solamente se realizan las operaciones de verdadera urgencia.

La Cámara de doctores de Viena y el decano de la Facultad de Medicina de la Universidad apoyan totalmente la huelga y los médicos están determinados a continuarla hasta que se llegue a un acuerdo.—Efe.

SE AGRAVA EL CONFLICTO

Viena. — Los médicos de hospital, que en número de 1.200 llevan siete días de huelga, han dejado de firmar certificados de defunción, sin que haya a la vista una solución del paro.

Los médicos han amenazado también con cerrar "varios" de los treinta hispitales de otras ciudades austriacas que han venido trabajando durante los últimos días.

Dicen que llegarán a la huelga general si no se atienden sus demandas lo "más rápidamente posible". Hasta ahora habían aceptado intervenir en las operaciones urgentes y en los tratamientos de casos graves, pero amenazan con llegar a un paro total.—Efe.

Con una colecta en los templos, se celebró el domingo el "Día del Clero Indígena"

Diversas instituciones piadosas tuvieron también sus fiestas mayores, celebrándose, además, las Comuniones pascuales a los enfermos de dos feligresías

En nuestra diócesis, como en el resto de España, se celebró el domingo el «Día del Clero Indígena».

Con tal motivo hubo una colecta general en todas las parroquias, respondiendo los fieles con su óbolo al llamamiento hecho por la Iglesia en favor del Clero indígena.

COMUNIONES PASCUALES A LOS ENFERMOS

A las ocho salió de la parroquia de San Cosme y San Damián la procesión con el Santísimo para el Cumplimiento pascual de los enfermos.

Dado el número de pacientes y lo amplio de la feligresía, la procesión fué doble, siendo portador del Santísimo en la una el párroco, D. Timoteo de la Peña y en la otra el coadjutor D. Alfonso Fernández, asistidos ambos por ordenandos del Seminario de Misiones. En las procesiones formaron la Cofradía del Santísimo, Acción Católica y numerosísimos fieles, con una sección de música y el coro de Juventud femenina, llevándose la Comunión a 39 enfermos.

Terminada la procesión la Cofradía del Santísimo tuvo su fiesta principal, con una solemne misa oficiada por D. Timoteo de la Peña, asistido por dos ordenandos del Seminario de Misiones y en la que predicó el R. P. Arbeo, S. J., estando la parte musical a cargo de la Schola Cantorum y Orquesta Santa Cecilia del Círculo Católico de Obreros.

Por la tarde se celebró solemne función eucarística y al final el Ilmo. Monseñor D. Buenaventura Díez, en representación del Excelentísimo Sr. Arzobispo, impuso el hábito a doce nuevos nazarenos

También en la parroquia de San Esteban salió la procesión con el Santísimo para llevar la Comunión a los enfermos de la misma.

Diez y seis fueron los visitados, siendo portador del Santísimo el coadjutor D. Juan Fernández.

Formaron en el cortejo la banda de tambores y cornetas del Colegio de la Obra de Protección de Menores, y el Coro de alumnas del Colegio de Saldaña, así como las cuatro Ramas de Acción Católica y numerosos fieles. Al regreso al templo, se celebró la Santa Misa.

FIESTA DE LA DIVINA PASTORA

El domingo y como final de la solemne novena, la Hermandad de Comerciantes e Industriales de Burgos bajo la advocación de la Divina Pastora celebró en la capilla de dicho nombre su fiesta patronal.

A las once, el R. P. Artieta ofició una solemne misa y pronunció una plática, estando la parte musical a cargo de un grupo de alumnos del Instituto Español de Misiones Extranjeras, que interpretó la misa a canto gregoriano «Cum jubilo» y el Credo I.

Presidió don José Costa, presidente de la citada Unión Pía de Comerciantes, en unión de los demás miembros de la directiva y del vicepresidente de la Cámara de Comercio e Industria, señor Martínez Nales y secretario Sr. Comiages.

Asistió un nutrido grupo de comerciantes.

En el «Círculo de la Unión» se reunieron todos, a primera hora de la tarde, en un banquete.

LA FIESTA DE SAN AMARO

El domingo se celebró asimismo la fiesta de San Amaro, cuya imagen se venera en el barrio de Hospital del Rey, culminando así la solemne novena, en la que se ha puesto de relieve, una vez más la devoción de los burgaleses por dicho Santo.

Hubo una misa que se celebró a las once y en la que predicó D. José Ruiz, profesor del Seminario.

Durante todo el día fué incesante el desfile de público por la histórica ermita y los devotos del Santo hicieron numerosas ofrendas de flores, siguiendo una antigua y piadosa tradición.

Por la tarde, a las seis y media tuvieron lugar los actos finales de la novena, como en días anteriores.

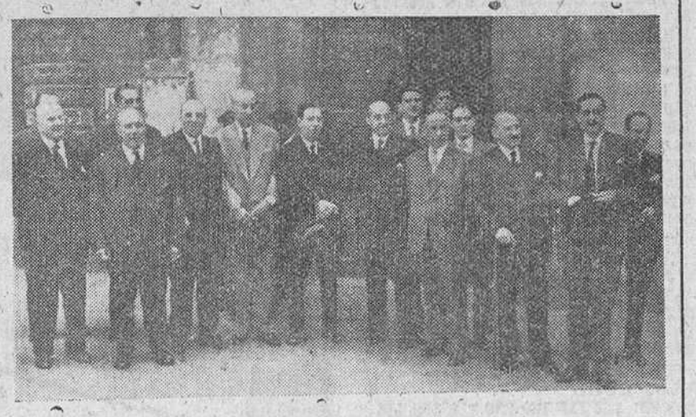

Grupo de concurrentes a la ceremonia religiosa con que se conmemoró la fiesta patronal de la piadosa Asociación de Comerciantes, "La Divina Pastora".— (Foto "Fede")

Para obtener la perfecta impresión de MEMORIAS, FOLLETOS, CATALOGOS, REVISTAS Y LIBROS encargue su edición a Talleres Gráficos "DIARIO DE BURGOS"

Caja de Ahorros Municipal de Burgos

SEGUNDO SORTEO DE REGALOS

Apresúrese a pasar por nuestras oficinas y solicite los boletos que le corresponden para optar a los premios

Plazo para recoger boletos: HASTA EL 31 DE MAYO

Sobre circulación

Conductores y accidentes

Por Manuel ARIAS PAZ

EN Bélgica no se exige permiso oficial para conducir un coche ni, por tanto, hay examen previo para acreditar la aptitud de manejarlo. Sin embargo, la proporción de accidentes es una de las menores del Mundo, a pesar de su enorme densidad de tráfico. Pero es que allí juzgan por los resultados; prefieren eliminar a los infractores, incorregibles o peligrosos, mejor que conceder o ratificar licencias para ejercer actividades ya tan comunes y corrientes que alcanzan a la mayoría de los ciudadanos adultos.

Por otra parte, conseguir un "carnet" —donde es exigido— es siempre fácil, pues el aprendizaje suficiente es breve y sencillo; lo importante es el ejercicio de la facultad, lo que los americanos llaman "safetymindedness", el "espíritu de seguridad" con que se conduce, y que tiene un significado más amplio que "prudencia".

La verdad es que la amplia libertad de los belgas en este aspecto, el crédito de confianza que supone permitir la conducción de un vehículo automóvil sin un mínimo de previas garantías, puede resultar peligroso aplicado a otros países. En Norteamérica, donde conduce una abrumadora mayoría de sus habitantes, se observó que la proporción de accidentes era más grave en los ocho Estados que no exigían "carnet" que en los otros cuarenta que tenían establecido el examen.

Así, pues, parece lógico y de elemental precaución exigir un mínimo de condiciones y conocimientos para consentir el manejo de un automóvil. Pero sin exageraciones, pues hay un principio psicológico, bien conocido como cierto pero con frecuencia olvidado: "La mejor manera de no conseguir nada de las personas es exigirles demasiado". Sobre todo, debiera tenerse presente cuando se habla de trabas y revisiones.

La valía de un conductor depende, ciertamente, de sus aptitudes psicofisiológicas, que son de gran influencia en el período de aprendizaje; pero también de la práctica profesional, que llega a suplir con ventaja la deficiencia de las primeras. Las personas mayores que conducen desde su juventud lo hacen, casi siempre, mejor que los muchachos jóvenes, pues la influencia de la práctica es francamente considerable. Por ello, una revisión periódica —sobre todo para la totalidad de los conductores— resultaría tan ineficaz como molesta. Y en el caso de los permisos especiales que requieren pruebas psicotécnicas, sería además injusta. Con la edad, disminuyen bastantes de las facultades aisladas que mide la psicotécnica —e incluso las sencillas que puede certificar un médico—, y podría darse el caso de retirar el permiso a una persona que vive de la conducción, que no son sólo los profesionales del volante, sino también los que usan del automóvil para ejercer su trabajo, a sea la inmensa mayoría de los que tienen "carnet". Se olvidaría el indiscutible hecho real de que la práctica compensa con creces la disminución de aptitudes aisladas; pero aumenta la global necesaria al ejercicio efectivo de la conducción.

Por esto, las revisiones son casi ineficaces y pueden resultar injustas. En cambio, sería muy plausible el examen médico —psicotécnico para la pequeña minoría (promedio un cinco por ciento) de conductores especialmente peligrosos, que han revelado una verdadera predisposición para los accidentes; incluso su reeducación, así como la de los infractores habituales, como empieza a hacerse con sorprendente éxito en algunas regiones del Mundo.

Pero esto entra de lleno en el cometido de una buena Policía de Circulación, que debe trabajar con todo su interés puesto sobre los vehículos en movimiento y no en unos papeles ni en los coches mejor o peor parados porque ha pasado la hora "H" del estacionamiento autorizado. Dedicar la acción policial a sus funciones estáticas es tan insuficiente como erróneo: las interesantes son las dinámicas, la persecución de los infractores en movimiento —que suelen ser las verdaderamente peligrosas— para su corrección y fichado de los contraventores. Así podría llegarse a eliminar, previos los intentos de reeducación y comprobación de las condiciones personales, a los entes circulatorios cuya peligrosidad quedará patente por la reiteración de faltas.

INAUGURACION DE UN HORNO METALICO "LLOPIS" EN LA PANADERIA DE D. MAXIMINO CARCEDO GONZALEZ

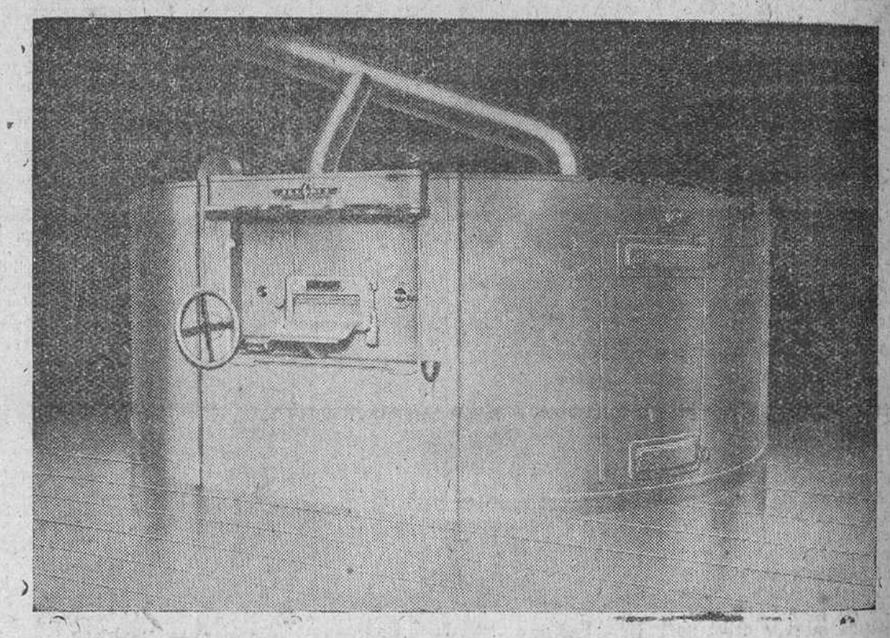

Aspecto del magnífico horno metálico, giratorio y de cocción contínua, de la acreditada marca "LLOPIS", que ha sido instalado en la panadería de D. MAXIMINO CARCEDO GONZALEZ (calle del Hospital Militar, 4) y que fue bendecido e inaugurado ayer tarde, en acto íntimo en el que ofició el párroco de la feligresía, don Timoteo de la Peña.

Al reanudar normalmente las actividades industriales, en sus propios locales, PANADERIA DE MAXIMINO CARCEDO se complace en poner a disposición de sus clientes esta modernísima máquina de cocción, que viene a mejorar la calidad de sus productos panificables. Al mismo tiempo, reitera a todos el ofrecimiento de los servicios de su industria.

Carta de Madrid

Madrid.- *(Crónica de "Tachín", exclusiva para DIARIO DE BURGOS).*

Por obra y refranera gracia de los dos meses precedentes, el primer domingo de Mayo fue hermoso y florido. Los únicos que no se echaron a la calle fueron los enfermos graves —no hay que aludir a las sirvientas porque éstas salen ya, indefectiblemente, todos los domingos, fiestas de guardar y otras más o menos recuperables. o más de algún día interhebdomedario (de nuestro fichero de palabras "tremendas")—. La Casa de Campo, pese a sus enormes dimensiones, apenas pudo recibir a tanto visitante; en la carretera y hasta casi cincuenta kilómetros de la capital, los coches se hacían caricias con sus parachoques; para encontrar un lugar de aparcamiento era preciso internarse, dando tumbos, entre los árboles. De cien popos, sesenta ostentaban la flamante placa verde, color que alude, por lo visto, a la inexperiencia de sus conductores, más bien conductoras.

El XIX Desfile de la Victoria resultó excepcionalmente brillante. El Jefe del Estado fue calurosamente ovacionado, así como su nueva escolta de lanceros. Llamaron poderosamente la atención los nuevos cañones —de 203 milímetros— que disparan a dieciséis kilómetros proyectiles de cabeza atómica. Los reactores, que parecían unidos bajo el cielo azul; los helicópteros, entusiasmaron al gentío, así como el paso de los paracaidistas que han luchado en Africa. El desfile en el que participaron quince mil hombres, duró hora y media.

El Real Madrid, ya proclamado campeón, salió al terreno de juego creyendo que iba a hacer una exhibición ante su público a costa del Zaragoza. No pudo hacerlo, ni mucho menos. Bastante hizo con ganar, por un solo tanto, al finalizar el partido. Se encontró con la fibra, el tesón y la cerrada defensa de sus contrarios. El triunfo fue laborioso y difícil. No hubo apoteosis golística que ofrecer a la insaciable "hinchada", pero demostró el Madrid que cuando hay que ganar se gana. En cuanto al Real Zaragoza, produjo excelente impresión.

En el Hipódromo volvió a triunfar "Rica", de Gandarias, favorita unánime de todos los pronósticos periodísticos y de los otros. Creemos que hasta los demás caballos tenían por descontado su triunfo. Nos tememos que en lo sucesivo se nieguen a correr y relinchen: "Que corra la yegua de Gandarias".

Dos nuevos novilleros comparecieron ante el entendido y exigente público de la Monumental: Antonio Romero, de Sevilla, Emilio Redondo, de Albacete, que hicieron el paseíllo en unión del veterano Ruperto de los Reyes. (Nos encanta esto de que vayan desapareciendo los "Morenitos", los "Niños" y los "Curros"). Si, hacer grandes cosas ninguno de los tres, agradaron a la gente que llenaba media plaza, especialmente el albaceteño, para el que fueron las mayores ovaciones.

En fin, se vieron los primeros "isidros", los que tienen más lana la bolsa.

NAD

En uno de sus editoriales escribe esta noche el diario "Pueblo": "La jornada de hoy ha transcurrido normalmente. Todas las torpes incitaciones clandestinas a la llamada "reconciliación nacional", han desembocado, tras unos días de comentarios más o menos despreocupados, en un día normal. En un día de labor y vivido en la tranquila paz de estas semanas de fiestas que preludian el día de San Isidro."

FICHAJ

Han regresado de Viena dos enviados especiales del Real Madrid. Allí se han entrevistado con el exilado Puskas. Parece ser que desea fichar incondicionalmente por el Club madrileño en cuanto finalice —el 15 de Agosto— la suspensión impuesta por la FIFA. Llegará Puskas a Madrid la semana próxima y tiene el propósito, según se afirma, de nacionalizarse español. Luego, a comprarse un hongo, ponerse un gote y cantar por "bajines" en los íntimos ratos de nostalgia aquello de "Alma de Dios".

NOTICIAS BREVE

—Hoy se han distribuido 840 neladas de patatas.

—La temperatura mínima hoy ha sido la más alta del año 14,8 grados, a las seis de la mañana.

ASPIRINA SOLO HAY UNA ASPIRINA

BAYER

Contra dolores, gripe, resfriados, reumatismo

EL PRODUCTO DE FAMA MUNDIAL en tubos y sobres de 2 tabletas