DIRECTOR:
Esteban Sáez Alvarado
EMPRESA EDITORA:
«Diario de Burgos, S. A.»

Diario de Burgos

FUNDADO EN 1891

DOMINGO, 10 DE MARZO DE 1968
AÑO LXXVIII. — NUM. 23.749
EJEMPLAR: TRES PESETAS

REDACCION, ADMINISTRACION Y TALLERES: VITORIA, 13. = APARTADO, 46. = TELEFONOS: REDACCION, 201280 — ADMINISTRACION, 207148 = Dep. legal: Bu-5-1958

El 17 de Abril reanudará sus trabajos la Conferencia Constitucional de Guinea

España, dispuesta a que la independencia del territorio sea realidad a mediados de año

Refutando ciertas insidiosas declaraciones, Piniés deja bien clara la actitud española, en la ONU

Naciones Unidas (Efe). — En el debate sobre Guinea, que continuó anoche en el Comité especial de Descolonización de las Naciones Unidas, el representante permanente adjunto de España, Jaime de Piniés, comunicó a los miembros el acuerdo del Consejo de ministros, reunido ayer, de convocar la Conferencia Constitucional para el 17 de Abril próximo.

En su intervención, el representante español dijo, entre otras cosas:

«Mi propósito original era el de no haber recargado con mi actuación los trabajos de este Comité, sin embargo, las declaraciones que hemos escuchado a los señores que han actuado como peticionarios me obligan a intervenir de nuevo con el fin de puntualizar determinados aspectos que no pueden ser pasados en silencio por contener falsedades que en modo alguno puedo aceptar».

En las intervenciones a las que me estoy refiriendo se han hecho acusaciones graves contra mi Gobierno y mi silencio, en estos momentos, podría ser interpretado por algunos como una aceptación. Por ello me veo obligado a hacer las siguientes puntualizaciones:

1. — No es cierto que ningún avión militar o civil portugués ni surafricano hayan utilizado el aeropuerto de Santa Isabel de Fernando Poo ni el de Bata. Puedo desmentir categóricamente y rotundamente esa falsedad.

2. — Las comparaciones que se han hecho de la posibilidad de que Fernando Poo pueda convertirse en una Rhodesia, repugnan a mi país y Gobierno y no puedo en modo alguno aceptarlas; a este respecto deseo señalar que la inmigración española no aumenta y que la colonia de residentes tiende a disminuir. En estos momentos la población peninsular es de 8.000 personas frente a una población autóctona superior a 250.000 habitantes.

3. — No existe ninguna base militar en el territorio ni proyecto del Gobierno español de construir ninguna en el futuro. Los miembros del Comité que fueron a Guinea en 1966, tuvieron ocasión de comprobar el escaso número de fuerzas existentes allí y la ausencia de instalaciones militares. Las fuerzas armadas españolas que existen en el territorio se componen de tres compañías de la Guardia Civil y que en conjunto ascienden a unos 450 hombres.

4. — No es cierto que el Gobierno español haya otorgado facilidades especiales a los dirigentes del grupo «bubi». Todos los participantes en la Conferencia Constitucional fueron invitados por el Gobierno español para asistir a ella recibiendo por igual la ayuda económica necesaria. Cuando digo todos incluyo al señor Pastor Torao, al que se refirió ayer el señor Ibongo. Si personalmente invité al señor Ibongo, en el pasa-

(Pasa a séptima página)

ENANO ELECTRICO PARA DESCUBRIR LADRONES

Munich. — Este pequeño aparato representa un avisador acústico corporal, cuyos micrófonos especiales reaccionan a los ruidos de material, producidos por la tentativa de un robo con fractura, pero no a los del tráfico callejero y de otro origen. Junto con una instalación que envuelve la caja de caudales con campos electromagnéticos invisibles, señalando la entrada en esta zona, el avisador acústico corporal transforma toda cámara acorazada en fortificación invencible. — (Foto DAD)

Una descongelación súbita de precios y salarios puede acarrear consecuencias difíciles

Necesidad de inmediata reactivación

Declaraciones del presidente de los empresarios

Madrid (Cifra).—«De no producirse inmediatamente la reactivación, la fecha de 1.º de Enero de 1969 puede ser grave. Una descongelación súbita de precios y salarios acarrearía consecuencias difíciles de prever en cuanto a la dimensión, pero siempre dislocadoras de nuestra economía», dice en unas declaraciones hechas a Juan Aguilar y que publica el vespertino «Pueblo», hoy, el presidente del Consejo de Empresarios, don Luis Galdós.

Después de señalar el señor Galdós que somos un pueblo con afanes de consumo y que se debe restablecer la confianza en los compradores en potencia, dice: «La reactivación quizá traiga como secuela cierta inflación. Pero peor es que ésta sea la resultante de una recesión a todas luces inconveniente. Nuestro país está embarcado en un proceso de crecimiento que no llevará a término si se merma el ritmo que venía practicando».

A continuación el señor Galdós indica que para que exista pleno empleo es indispensable una tensión demandataria que permita utilizar al máximo las posibilidades de producción y excite los afanes inversionistas para crear nuevos puestos de trabajo.

—Y el actual Seguro de Desempleo, ¿cumple su función?

—Ha venido constituyendo un paliativo —responde el señor Galdós —dado que los fondos con los que está dotado se enfrentaban con un paro reducido. Si éste se incrementa y no se fortalecen sus recursos acabaría por resultar ineficaz».

«Los expedientes de crisis no suponen un ejercicio del despido libre —señala el presidente del Consejo de Empresarios— y prueba evidente de esta negativa es que para que los despidos se consumen es indispensable que previamente se pronuncien las autoridades competentes».

Por último, en sus declaraciones, el señor Galdós se refirió a las consecuencias que puede tener la descongelación salarial. «Si la congelación salarial —dice— no va totalmente unida al mantenimiento de los precios que regían en el momento que fue decretada, reducirá el potencial de consumo y se convertirá en multiplicador de la baja producción, que contribuye al encarecimiento de costos, forzando una subida de precios o a agudizar la difícil situación de muchos sectores empresariales»

REUNION URGENTE DE «LOS GRANDES» DE LA BANCA MUNDIAL

Segundo día de manifestaciones políticas de los estudiantes de Varsovia y choques con la policía

El coche del ministro de Defensa inglés, agredido

Basilea (Suiza) (Efe - UPI). — Los hombres que controlan el dinero del Mundo han llegado a esta capital para celebrar urgentes conversaciones sobre la situación monetaria internacional que se ha agravado.

Los dirigentes de los Bancos de Europa occidental se reunirán mañana con el presidente de la Cámara de Reserva Federal de los Estados Unidos para tratar temas importantes, en relación con el oro y las principales divisas, tales como el dólar y la libra esterlina.

INCIDENTES EN VARSOVIA

Varsovia (Efe - UPI). — Por segundo día consecutivo se han producido hoy en Varsovia choques entre estudiantes y policías.

La actual ola de descontento tuvo su chispa en la suspensión de las representaciones de la obra del autor clásico polaco Adam Miekiewicz "Dziady" —"Los antepasados"— obra escrita para atacar a los rusos, pero que se ha convertido en el símbolo de la protesta contra el régimen polaco. Las frases anti-rusas de la obra eran aplaudidas frenéticamente en las representaciones, hasta que la obra fue retirada de cartel por orden del Comité central del partido comunista.

Los primeros choques de hoy se produjeron en la Universidad Politécnica de Varsovia y el segundo cerca de la Universidad de Varsovia.

El más serio de los incidentes se registró cuando los estudiantes desfilaban lanzando gritos. Los policías actuaron enérgicamente y disolvieron a los manifestantes que se reagruparon más tarde frente a la entrada de la Facultad de Electrónica. Otros estudiantes dentro de la Facultad se reunió con el pro-rector.

La Policía realizó una carga y los estudiantes se refugiaron en la Facultad, donde fueron perseguidos por los agentes del orden. Esta se retiró después.

Entretanto, al otro lado de la ciudad, estudiantes de la Universidad de Varsovia fueron golpeados por elementos de las milicias de Poli-

(Pasa a séptima página)

EL NUEVO DELEGADO DE HACIENDA DE SANTANDER

Por acuerdo adoptado en el Consejo de ministros del pasado viernes, ha sido nombrado delegado de Hacienda de Santander, nuestro distinguido amigo don José de Juan y Lago, que venía ejerciendo idéntico cargo en nuestra provincia.

Cordialmente felicitamos al señor De Juan por su nombramiento, si bien lamentamos su ausencia de Burgos, donde, en el corto espacio de tiempo que ha venido desempeñando tan alto cargo, se había captado numerosas y merecidas simpatías y afectos.

RECEPCION ESTUDIANTIL EN LA DIPUTACION

A mediodía de ayer y con motivo del «paso del Ecuador» por los componentes de la segunda promoción de arquitectos en ejecución de obras, la Diputación ofreció a dichos estudiantes una recepción, que tuvo lugar en el palacio provincial, en cuyas escalinatas fueron captados por la cámara fotográfica de «Fede»

Dolor del Papa por la ejecución de los tres africanos en Rhodesia

Su Santidad apela a la clemencia, respecto a otros negros también condenados a muerte

Ciudad del Vaticano (Efe).—Su Santidad el Papa Paulo VI, por medio de su secretario de Estado, cardenal Amleto G. Cicognani, ha enviado al arzobispo de Salisbury, monseñor Francis William Markall el siguiente telegrama:

«Su Santidad ha recibido con viva pena la noticia de la ejecución de tres africanos en Rhodesia y mientras eleva su oración de sufragio por sus almas, expresa su amargura por el hecho de no haber sido atendidas las razones de humanidad.

Y se permite expresar su ferviente voto para que no sean efectuadas otras condenas, sino que, por el contrario, se dé amplia aplicación a medidas de clemencia.

«Con sentimiento de sincero afecto por las poblaciones de Rhodesia, el Santo Padre envía a todos su bendición apostólica».

CONDENA POR ENVIAR DINERO A RHODESIA

París (Efe).— Una multa de trescientas veinticinco libras (unas cincuenta y cinco mil pesetas) ha sido impuesta a un súbdito británico por girar —vía Kwait— a su hermano, residente en Rhodesia, doscientas libras, informa el «International Herald Tribune.

Voladura de los depósitos de gases lacrimógenos en la base de Khe Sanh

Cao Ky proclama: «Volveré al Norte como liberador y reunificador»

Saigón (Efe - UPI). — La artillería norvietnamita ha volado los depósitos de bombas de gases lacrimógenos norteamericanos en la base de Khe Sanh en al curso de un intenso bombardeo. También se han registrado intenun intenso bombardeo.

También se han registrado intensos combates en la costa, al Sur de Da Nang y a lo largo de la zona desmilitarizada cerca de Dong Ha.

Los soldados de Infantería de Marina norteamericanos que defienden los provincias situadas más al Norte de Vietnam del Sur mataron 332 soldados norvietnamitas en el curso de una serie de combates registrados a lo largo de la zona desmilitarizada, desde las inmediacianoes de Khe Sanh hasta la zona de dunas arenosas inmediatas a Gia Linh, en el extremo costero de la zona desmilitarizada.

"LIGERAS VICTIMAS"

Saigón (Efe - UPI). — Las victimas del ataque comunista a Khe Sanh han sido calificadas como ligeras por portavoces norteamericano.

Khe Sanh, que posee una guarnición de 6.000 "marines" norteamericanos y algunas tropas survietnamitas está rodeada por una fuerza de unos 16.000 soldados norvietnamitas.

DECLARACIONES DE CAO KY

París (Efe). — "Somos nosotros los que tenemos que decidir el negociar con Hanoi y estamos dispuestos a negociar, pero la ofensiva del Viecong no cambiará en nada nuestra determinación y nuestra firmeza declaró hoy, en una entrevista difundida en París por la emisora "Europa 1", el primer ministro de Vietnam del Sur, general Nguyen Cao Ky.

Comentando los últimos acontecimientos, Cao Ky puso de relieve que esperaba la gran ofesiva del Vietnam, por lo que no les ha sorprendido. La única sorpresa según el dirigente survietnamita ha sido la importancia de los contingentes de fuerzas suicidas que han penetrado en las ciudades.

El general Nguyen Cao Ky reafirmó su creencia de su misión y su labor, al afirmar: "Volveré al Norte en tanto sea como liberador y reunificador del Vietnam".

ROBERT KENNEDY CENSURA CIERTOS METODOS DE PROPAGANDA ELECTORAL EN FAVOR DE JOHNSON

Taxista blanco, asesinado brutalmente por jóvenes negros, en Tennessee

Washington (Efe).—A tres días de las elecciones primarias en el Estado de New Hampshire, el senador Robert F. Kennedy, de Nueva York ha hecho hoy una declaración en contra del estilo de propaganda electoral de los que apoyan al presidente Johnson en dicho Estado.

Kennedy, pidió que "no se impugnen los motivos de los candidatos". Dijo: "Eugene Mccarthy está presentando sus puntos de vista sobre lo que es mejor para nuestro país, así como el presidente Johnson lleva adelante una política que cree es la mejor para la nación".

La intervencinón de Kennedy favorece sin duda la campaña electoral del senador Mccarthy, acusado por los johnsonianos de agente involuntario de los comunistas". "Siento profundamente —continúa la declaración de Kennedy— los ataques que se han hecho en New Hampshire contra la lealtad y el patriotismo del senador Mccarthy. El mismo tipo de acusaciones se hicieron en 1960 contra el presidente Kennedy, y las acusaciones actuales son tan sin fundamento como lo fueron las de entonces".

Kennedy aludió a las "terribles divisiones que ya afligen nuestra vida política", afirma que esa práctica dañará al partido demócrata y al país entero y, en clara alusión al tema de la guerra de Vietnam, dice que "la necesidad de una discusión abierta y libre de los grandes temas que nos separan, es mucho más importante que cualquier ventaja política temporal".

El senador neoyorquino termina expresando su confianza en que "ese tipo de acusaciones desaparecera en los últimos días de la campaña" New Hampshire, el primer Estado de la Unión en celebrar elecciones primarias para la presidencia, acude a las urnas el día 12 de Marzo.

Las declaraciones de Kennedy, que ha procurado mantenerse neutral en la campaña del senador Mccarthy contra la

(Pasa a séptima página)

ACCIDENTE DEL «TER» MADRID-BARCELONA

Al colisionar con una máquina excavadora que se hallaba realizando trabajos de ensanche en la vía Zaragoza - Lérida, en las cercanías de Monzón (Huesca), el TER Madrid - Barcelona descarriló. En el accidente resultó muerto el conductor de la excavadora, José López Heredia, de 27 años y heridos el conductor del tren y tres viajeros. En la fotografía vemos un aspecto del accidente (Foto FIEL)

DENTRO DE POCOS DIAS SERA LANZADO AL ESPACIO EL ULTIMO «APOLO» NO TRIPULADO

La siguiente experiencia será enviar hombres a la Luna

Nueva York (Efe). — Para el próximo día 27 se ha previsto el lanzamiento de la astronave "Apolo 6" no tripulada como consecuencia de una demora de carácter técnico. En principio se había proyectado lanzarlo el día 25 de Marzo, pero en círculos generalmente bien informados de Cabo Kennedy se ha señalado que, por ciertas dificultades surgidas, no será posible mantener el plan original.

No obstante si todo marcha bien, éste será el último lanzamiento de pruebas antes de procederse al envío de seres humanos a la Luna.

En la última prueba no tripulada, el "Saturno" alcanzará una altura de 4.000 kilómetros. La astronave regresará a la atmósfera de la Tierra para posarse sobre el Océano Pacífico.

Postal

CON VIENTO FRESCO

CAMBIO Marzo el semblante que venía ofreciendo el presente invierno. Lo amable se tornó en hosco. Y las suaves temperaturas del vilipendiado «febrerillo» se volvieron frías en este Marzo, que pasa por la vida con una imponente carga literaria y con hechos que no guardan relación con la «buena Prensa» que le asiste.

La semana que ha quedado atrás se ganó a pulso y con todos los merecimientos, cuantos denuestos le han sido aplicados. No nos ha ahorrado ninguna intemperancia. Frío, hielo y nieve... Hemos visto, según refieren las crónicas, cómo los propios rusos llegados a Madrid para participar en los campeonatos europeos de atletismo se han mostrado sorprendidos del tiempo. Ellos, que llegaban a España pensado en el sol ibérico, se han encontrado con un acerado viento que les debía ser bien conocido, por sus siberianas reminiscencias.

No ha sido propicia la semana transcurrida. Ni en el orden puramente climatológico, ni en el de la diaria actualidad. Para Burgos, el balance podemos considerarle negativo. No se han producido hechos de naturaleza optimista, capaces de encender el comentario con subrayados de alabanza y estados de ánimo esperanzados. Esto en cuanto se refiere a la esfera local o provincial. Las nuevas que nos han llegado de allende los límites provinciales, tampoco fueron buenas nuevas precisamente. Se cerró el «ciclo refinería» con veredicto favorable a Vizcaya, lo cual era de esperar, como consecuencia inmediata y natural a las declaraciones que habían precedido señalando la reducida capacidad productora del campo de Ayoluengo. Pero ese hecho adquiere un carácter más negativo, si nos detenemos a observar la declaración que se formula respecto al criterio selectivo que se seguirá en el futuro para la localización de refinerías. Se dará prioridad a las zonas de mayor consumo, lo cual es factor que no juega a favor de Burgos precisamente, aunque la aparición de nuevos campos con producción comercial pudiera imprimir variantes al régimen de autorizaciones ahora anunciado.

En fin, la semana no ha sido grata. En ningún aspecto. Al llegar a su término, tenemos que poner la apostilla de bien lica; que se largue con su viento fresco, lo que es una forma de no agradecerla su paso. Confiemos que estos tiempos traerán otros más favorables.

BURGENSE

BURGOS AL DIA

Quisicosas LOCALES

Cada día que pasa se aprecia más y mejor el perfil industrial de nuestra ciudad en la carretera de Irún, desde Gamonal a Villafría. A las grandes plantas industriales que allí están surgiendo en terrenos de lo que fue monte de Gamonal hay que añadir «Cerámica Scala Española, S. A.».

Recordarán nuestros lectores que una gran parte de la estructura metálica se vino abajo en plenas obras de construcción. Inmediatamente, empresa y contrata pusieron manos al trabajo para restaurar los daños y hoy la «Scala» aparece ya completamente terminada y ha comenzado a «andar» en pruebas, dentro de su programa destinado a la fabricación de aparatos sanitarios en porcelana vitrificada.

La flamante fábrica prevé una plantilla total de 232 trabajadores y una inversión inicial de 90 millones de pesetas.

Incentivos y primas por llegar unos minutos antes al trabajo abonan a sus productores algunas de las empresas de nueva creación en Burgos.

Semejante dato constituye un claro exponente de los criterios de moderna psicología que imperan hoy entre el empresariado conocedor de la idiosincrasia del mundo laboral en que vivimos.

◆

Tranquilo estaba, sin importarle, a lo que parece, ni poco ni mucho que tuviera mal aparcado su vehículo, el conductor que descansaba al volante en la furgoneta matrícula BU-17.125, en la plaza del general Santocildes cuando a mediodía de ayer circulaban por este lugar camiones y autobuses que se vieron con alguna dificultad para «sortear» el obstáculo.

Pero, señores automovilistas, ¿cuándo van a estacionar correctamente sus vehículos en las calles para no provocar embotellamientos?

◆

Los electricistas han procedido a reforzar los puntos de alumbrado del segundo tramo de la calle de Vitoria, desde el puente de las Viudas a la confluencia con la calle de Gasset. Por cierto que en el primer tramo no estaría de más asegurar bien las lámparas pues se encienden y apagan con facilidad.

◆

Un burgalés acompañará al Atlético de Bilbao en su viaje a Hungría donde los chicos de San Mamés se enfrentarán al equipo magyar del Ferencvaros de Budapest en la eliminatoria correspondiente a la Copa de Ferias europeas. Ese burgalés es el ingeniero de Caminos don José Antonio Plaza Asenjo, jefe de la oficina regional de proyectos del Ministerio de Obras Públicas e ingeniero al servicio del Ayuntamiento de Burgos.

¡Buen viaje, amigo!

Martinillos

★ NOTICIAS ★

MOVIMIENTO DEMOGRAFICO. — Durante el día de ayer se verificaron en el Registro Civil las siguientes inscripciones:

Nacimientos. — Pedro Sixto Zafra Ayala, María de los Dolores Sanz Cortés, María del Rocío Melgosa Sedano, Martina Gutiérrez García, Teodoro Cascón Villar, Nuria Fuente Zaldo, María Begoña Fernández Campino.

Defunciones. — Francisco Gutiérrez Ruiz de Burgos, 59 años, Puebla 39, Angel Concejo Benavente, de Burgo de Osma, 64 años, Vitoria 16 (Gamonal); Vicente Pérez Mata, de Villímar, 83 años.

Barómetro.—A las ocho de la mañana, 682,7; a las dos de la tarde, 684,1; a las siete de la tarde, 683,3.

Temperatura ambiente.— Máxima, 5 grados a las 15 horas; mínima, 0 grados, a las 2 horas.

Dirección y velocidad del viento.—A las ocho de la mañana, E., 10,8 kilómetros; a las dos de la tarde, E., 9 kilómetros; a las siete de la tarde, E., 9 kilómetros.

Humedad, 72 por 100.

VENDO
PEGASO COMET basculante
BUEN ESTADO
Furgonetas Barreiros Tempo
— Y —
REMOLQUE DAF
Nuevo para camión 6 a 8 toneladas. Frenos de aire, ruedas gemelas.
DEUTZ. Vitoria, 107

LETRAS DE LUTO.— Confortado con los Santos Sacramentos y la Bendición de Su Santidad, ha dejado de existir don Baltasar Lucas Martín, empleado de la Comandancia de Obras. Descanse en paz el alma del finado y reciba su apenada esposa, hijos, madre política, hermanos y demás familiares nuestro más sentido pésame por la pérdida que lloran.

Hoy, domingo
A VILLADIEGO
A SASAMON
A Villanueva Argaño
Grandes bailes en salón.
Salidas de Burgos
De 5'30 a 6'45 tarde
A Melgar de Fernamental
Formidable ambiente en Baile y Cafeterías
Salida de Burgos: 6 45 tarde.
Salida de Melgar: 12 noche.
VIAJES CLUNIA
Paloma, 25. Tef. 206633

GRATITUD. — La esposa, hijos, hermanos y demás familiares de don Felipe González Ruiz, que falleció días pasados, nos ruegan en la imposibilidad de poder hacerlo personalmente, expresemos su agradecimiento a cuantas personas se interesaron por la salud de aquél y asistieron a las honras fúnebres y funeral celebrados por el eterno descanso del alma del finado.

VIAJES NOVIOS
viajes Aralar
CALERA 5
TELEFONO 202053

FARMACIAS DE GUARDIA. Barriocanal, Cardenal Segura, 8; Sanz, Vitoria 141 (Barriada Juan XXIII) y Alonso, San Pablo, 37.

Mañana, lunes, Cuñado Plaza de Primo de Rivera, 2; Hesse, Fernán González 53 y Sagredo, Barriada de la Inmaculada, 1.

Coches usados
en buen estado
COMPRO
Teléfono 203549

BOLETIN METEOROLOGICO comprensivo de los datos recogidos ayer en el Observatorio del Instituto de Enseñanza Media, femenino:

VENDEMOS
ZAHORRA
PARA RELLENOS
(TELEFONO 20 95 08)
(De 4 a 8 de la tarde)

LETRAS DE LUTO.— A los 83 años de edad y confortada con los Santos Sacramentos y la bendición apostólica de Su Santidad, ha dejado de existir en Villimar la señora doña Vicenta Perez Mata (viuda de Mateo Mata).

Descanse en paz el alma de la finada y reciban la expresión de nuestra más sentida condolencia sus apenadas hijas doña Eleuteria, doña María Natividad y doña Antonina Mata Pérez; hijos políticos, don Hilario Ibeas y don Elías Pérez Ruiz; nietos, entre los que se encuentra nuestro querido amigo el presbítero don David Pérez Mata, consiliario diocesano que fue del Apostolado rural y hoy director del Centro social de San Pedro y San Felices; hermanos políticos, sobrinos y demas deudos.

Coches sin conductor
SEAT 1.500 — SIMCA 600-D
Garaje Turismo

EL CUPON PRO-CIEGOS.— En el sorteo celebrado en el día de ayer resultó premiado con 500 pesetas el número 887 y con 50 pesetas, todos los números terminados en 87.

PARA VER BIEN
PARA OIR BIEN
OPTICA INTERNACIONAL
Guillermo Grünbeck
Especialidad microlentillas
Espolón 30

CAIDA.—En la Casa de Socorro fue asistido Juan Martínez Villanueva, de 49 años, carpintero, con domicilio en Alhóndiga, núm. 17. Sufrió una caída, ocasionándose herida contusa en ceja derecha. Lesión que los facultativos de dicho centro calificaron de pronóstico reservado. Después de ser atendido convenientemente pasó a la Residencia Sanitaria General Yagüe.

ACCIDENTE DE TRAFICO A primera hora de la tarde de ayer ingresó en la Casa de Socorro, Damiana Ortiz Pardo, de 62 años, casada, con domicilio en calle Procurador, número 7 Sufre contusión con gran hematoma en región superciliar izquierda, erosión en región mentoniana y ligera conmoción cerebral, de pronóstico reservado Dichas lesiones le fueron producidas al ser atropellada por un ciclista.

ADJUDICACION DE OBRAS.— El "Boletín Oficial del Estado' correspondiente al viernes último, publica una resolucion del Servicio Nacional de Concentración Parcelaria y Ordenación Rural por la que se adjudican a "Constructora Alcarreña, S. A." las obras de red de caminos en Vallarta de Bureba y Zuñeda, en la cifra de 3.524.318 pesetas, con una baja del 31,55 por ciento sobre el presupuesto de contrata.

Sesenta y cinco empresas acogidas al «Polo» funcionan ya en nuestra ciudad

Próxima visita de universitarios iberoamericanos a los polígonos

Otras dos fábricas acogidas al "Polo" de Promoción Industrial han comenzado a desarrollar su actividad, bien que en fase de pruebas, con lo cual ascienden a 65 las empresas que ya funcionan en Burgos, de nueva creación desde que se puso en marcha el I Plan de Desarrollo Económico y social.

Por otra parte, 20 plantas industriales más se encuentran en construcción.

Según nuestras noticias, el próximo día 25 llegará a nuestra ciudad un grupo de universitarios de diferentes países iberoamericanos que realizan un cursillo en Alcalá de Henares y el cual visitará los polígonos industriales de Burgos.

BURGOS HACE 30 AÑOS

Del DIARIO DE BURGOS correspondiente al jueves, 10 de Marzo de 1938

POR una Orden del Ministerio de Hacienda se señala el día primero de Abril para celebrar en Burgos el primer sorteo de de Lotería nacional, prohibiéndose celebrar toda otra clase de loterías con posterioridad a dicha fecha, con la única excepción de la autorización que se concede a la Junta municipal de Subsidios de Sevilla para celebrar la extraordinaria correspondiente al 21 del mes antes citado. El ministro de Hacienda, en declaraciones a los periodistas, añadió que el primer sorteo será de billetes de treinta pesetas, con décimos de tres.

◆ EL vicepresidente del Gobierno, conde de Jordana conferenció hoy con el ministro de Industria y Comercio y con el consejero nacional señor Aunós. El agente de Inglaterra cerca del Gobierno de España y el delegado especial de Chile cumplimentaron, por otra parte al propio conde de Jordana, en su calidad de ministro de Asuntos Exteriores.

◆ HOY se ha celebrado, en la iglesia de . Merced, un solemne funeral organizado por la Jefatura provincial de F.E.T. y de las JONS, en conmemoración de los Mártires de la Tradición. Presidieron el secretario general, señor Fernández Cuesta; la delegada nacional de Frentes y Hospitales, señorita María Rosa Urraca Pastor y otras autoridades y personalidades.

◆ LA temperatura máxima de hoy fue de 17,2 y la mínima de 1,6.

CAMISAS
CABALLERO
EPIFANIO

DE LOS CENTROS OFICIALES

DELEGACION PROVINCIAL DEL MINISTERIO DE INFORMACION Y TURISMO

MENU TURISTICO. — Con el fin de aclarar a los propietarios y usuarios de los servicios de restaurante el alcance y aplicación de lo dispuesto en el número 2 del artículo 32 de la vigente Ordenación Turística de Restaurantes, la Dirección general de Empresas y Actividades Turísticas ha dictado las siguientes instrucciones:

En aquellos casos en que un cliente haya seleccionado el "menú" de acuerdo con lo dispuesto en el artículo 29 de la vigente Ordenación Turística de Restaurantes, aprobada por Orden Ministerial de 17 de Marzo de 1965, podrá exigir que el servicio le sea facturado como "Menú Turístico" aunque previamente no haya hecho manifestación expresa de acogerse a él, la cual no es obligatoria.

Cuando un cliente, se acoja a esta facultad, y además, haya pedido algún extraordinario, como vino de marca, agua mineral, etc., podrá exigir que se le facture el "Menú Turístico" más el pedido extraordinario que haya hecho.

Las infracciones que se produzcan en esta materia serán sancionadas con el máximo rigor.

VICESECRETARIA PROVINCIAL DE OBRAS SINDICALES

MUSEO DEL ARTESANO.— Con el fin de dar a conocer las obras de los artesanos que existen en nuestra ciudad y provincia, esta Vicesecretaría quiere organizar un "Museo del Artesano", donde se expongan y vendan las obras salidas de sus manos.

Para ello se solicita la colaboración de todos, la cual consistirá por el momento, en que cada artesano burgalés remita a esta Vicesecretaría-Delegación Provincial de Sindicatos, San Pablo, 8, quinta planta, dos obras de su especialidad y cuando se tenga un número considerable de las mismas, se llevará a cabo una exposición, al mismo tiempo que se editará un álbum con fotografías y precios de las mismas que serán enviadas a todas las provincias, e incluso al extranjero .

Dada la gran utilidad que esto puede proporcionar a los maestros artesanos burgaleses, esperamos la colaboración entusiasta de todos ellos, como hasta la fecha lo han venido demostrando.

Para cuantas aclaraciones y sugerencias quieran formular, pueden dirigirse a esta Vicesecretaría, cuyo único intento es dar realce a esta labor artesana en la que Burgos ha cosechado grandes triunfos.

INSTITUTO ESPAÑOL DE EMIGRACION

CONVOCATORIA DE AYUDAS PARA REALIZAR ESTUDIOS. — El Instituto Español de Emigración ha abierto el plazo de solicitud de becas de estudios que se concederán a los hijos de trabajadores en el extranjero, para el Curso 1968-1969 y que finalizará el 30 de Abril.

En la Delegación provincial del Instituto se informará a los interesados de la documentación necesaria, facilitándoles el modelo de instancia para optar a las becas.

ALCALDIA

SANCIONES.— Por esta Alcaldía y a propuesta de la Jefatura de la Policía municipal, han sido sancionados con multas de 500 pesetas por reyerta y promover escándalo en la vía pública durante la noche:

Abilio Fernández González, domiciliado en San Francisco, 70, primero y Teodomiro Sánchez Barroso, domiciliado en Tahonas, 12, segundo.

Asimismo han sido sancionados con multa de 250 pesetas, por cantar durante la noche en la vía pública alterando el sosiego:

Gregorio Ramos Rodríguez, domiciliado en C./ Vitoria, 247, bajo; Julián Guijarro López, domiciliado en Consulado, 5, primero; Agapito Zapata de la Peña, domiciliado en Barriada de Juan XXIII, 15, quinto; Pablo Alonso Portal, domiciliado en la misma Barriada, número 23, noveno; Feliciano Pino Martínez, domiciliado en Vitoria, 251, segundo, B; Rodrigo Lope Lope, domiciliado en Vitoria, 105, séptimo; Angel Giménez Alfaro, con igual domicilio; Félix Ochoa Otermín, domiciliado en Calvario, 28; Fernando Betete Sáez, domiciliado en San Francisco, letra E, sexto; Estanislao Ruiz Muñoz, domiciliado en Murallas, 4; Aurelia Labarga Martínez, con igual domicilio; Esteban Puy Domenech, domiciliado en Hospital del Rey (plaza del Sobrado 8); Basilio Herrera García, domiciliado en plaza del Sobrado, 34; Máximo Labarga Martínez, domiciliado en Hospital del Rey (calle de la Villa, 21); Angel Adán Sevilla, domiciliado en Alfonso VIII, 6; Hermenegildo Herrera García, domiciliado en plaza del Sobrado, 35; Francisco Javier Sanz de Acedo, domiciliado en Alfonso VIII, 3; Rosa Labarga Martínez domiciliada en calle de la Villa, 21; Dolores Labarga Martínez, con igual domicilio; Milagros Martín Gonzalez, domiciliada en plaza del Sobrado, 42 y María Elena Martínez Lozano, domiciliada en la calle de la Villa, 24.

HALLAZGOS. — En la Policía municipal y para las personas que acrediten ser sus propiearios, se hallan depositados los siguientes objetos:

Cinco monederos con dinero, dos pares de guantes, dos carteras de colegial, dos relojes, un paraguas, una rueda de coche, un par de gafas, un llavero y un crucifijo, todo ello encontrado en la vía pública.

CALATRAVAS
Hoy 10 Domingo
proyección con los más modernos y potentes equipos de TODD-AO marca WESTREX de New York, con iluminación de pantalla por lámparas XENON, único de este tipo en Burgos.
Con el más sensacional ESTRENO
POR FIN EL TRIUNFO MUNDIAL
METRO-GOLDWYN-MAYER presenta UNA PRODUCCION CARLO PONTI
UN FILM DE DAVID LEAN
DOCTOR ZHIVAGO
DE LA CELEBERRIMA OBRA DE BORIS PASTERNAK, PREMIO NOBEL
CON GERALDINE CHAPLIN • JULIE CHRISTIE • TOM COURTENAY
ALEC GUINNESS • SIOBHAN McKENNA • RALPH RICHARDSON
OMAR SHARIF en el papel de ZHIVAGO • ROD STEIGER • RITA TUSHINGHAM
Guión de ROBERT BOLT • Música de MAURICE JARRE
En PANAVISION • METROCOLOR
16 FILM 6 OSCAR
(Sesiones numeradas)
HORARIO: DIAS LABORABLES. — 5 TARDE y 9 15 NOCHE. — MATINAL: A LAS 11 DE LA MAÑANA Y 5 y 9,15 TARDE
(Mayores 18 años)
LOCALIDADES A LA VENTA: Taquilla 12,30 a 1,30 y 4,30 a 10,30.

Ayuntamiento de Burgos

Servicio municipalizado de aguas

En el Boletín Oficial de la Provincia núm. 57, correspondiente a este día, se publican las bases para la provisión en propiedad, mediante concurso, de una plaza de Gerente del Servicio, Ingeniero de Caminos.

Los aspirantes estarán comprendidos en la edad de 21 a 45 años, poseer el título de Doctor Ingeniero o Ingeniero Superior, no padecer enfermedad ni defecto físico ni estar incursos en causas de incapacidad ni incompatibilidad y carecer de antecedentes penales.

Quienes deseen tomar parte en el concurso deberán presentar sus instancias acompañando "curriculum vitae" dirigidas a esta Presidencia, dentro del plazo de quince días.

Burgos, 9 de Marzo de 1968.

EL PRESIDENTE DEL CONSEJO

AVENIDA PROXIMO JUEVES ESTRENO
LA PELICULA MAS IMPORTANTE DEL AÑO
¡PREMIADA CON 6 ORCARS!
PREMIO A LA MEJOR PELICULA.
PREMIO AL MEJOR ACTOR.
PREMIO AL MEJOR DIRECTOR.
PEMIO AL MEJOR ARGUMENTO.
PREMIO A LA MEJOR FOTOGRAFIA EN COLOR.
PREMIO AL MEJOR VESTUARIO EN COLOR.
UN HOMBRE PARA LA ETERNIDAD

CARTELERA DE ESPECTACULOS

AVENIDA. — Hoy, 5,30, 7,45 y 10,45. Acontecimiento. Sensacional estreno. **«Los nuevos internos»** (s. c.). Michael Callan, Dean Jones. La película más ingeniosa y divertida de la temporada. Mayores de 18 años.

CALATRAVAS. — Hoy, colosal estreno La película de los seis «Oscar». **«Doctor Zhivago»** (3R). El mayor triunfo mundial. Sesiones: 5 y 9,15. Mayores de 18 años.

COLISEO. — Hoy, de 4 a 7,15, 7,45 y 10,45. Apasionante estreno. **«Superargo el hombre enmascarado»** (s. c.). Eastmancolor. Arrolladora. Espectacular. Inmensa. Una gran película de emoción incontenible. Tolerada menores.

CONSULADO. — A las 5,15, 7,45 y 10,45. Espectacular estreno. **«Más allá de las montañas»**. Con Maximilian Schell, Raf Vallone e Irene Papas. La emoción de la persecución... (Mayores de 18 años).

CORDON. — 12 matinal «Cine - club Aula 13»: **«Vampiro** (3) y **«El estudiante de Praga»** (s. c.). 5, 7,45 y 10,45 ¡Una aventura jocosísima! **«Solo contra el hampa»** (2). Con Danny Kaye (una garantía de risa a torrentes) ¡muy divertida! Tolerada.

GOYA. — A las 5,30, 7,45 y 10,45 Formidable estreno «Johnny West» (s. c.). Dura cruel y despiadada; pero también conmovedora apasionante, noble y divertida Con Dick Palmer y Roberto Camardiel. Mayores de 18 años.

GRAN TEATRO. — Hoy 5,15, 7,45 y 10,45 Estreno sin precedentes de la grandiosa superproducción «20th Century Fox» **«La matanza del día de San Valentín»** (3 R). Jason Robards El film más violento y veraz de la historia del cine Mayores 18.

REX. — Hoy, de 4 a 7,15, 7,45 y 10,45 Sensacional programa doble. **«Río Conchos»** (3). Cinemascope. Color de Luxe. Richard Boone, Stuart Whitman, Tony Franciosa Impresionante «western» y **«La boda»** (3 R).. Apasionante. Mayores 18.

TIVOLI. — 5,15, 7,45 y 10,45. Apasionante estreno, lleno de emoción: **«El mal»** (3 R). Eastmancolor. Glenn Ford y Stella Stevens dos grandes actores para un gran película, con momentos de intenso «suspense». Rigurosa entrada mayores 18.

CALIFICACION MORAL

1, niños; 2, mayores de 14 años; 3, mayores de 16 años; 3-R, mayores de 18 años, con reparos; y, 4, gravemente peligrosa.

Redimir a los subnormales, noble tarea de ASPANIAS ¿Ayúdales! ASPANIAS. Calle del Cordón, 3.

EL MUNDO EN OCHO DIAS

Por Tomás Cerro CORROCHANO

No mejora —ni se sabe cuándo va a mejorar— la situación en el Sudeste asiático, lo que inspira amargas reflexiones en la Prensa norteamericana. El «Herald International Tribune», por ejemplo, habla de la guerra como una «negra partida de ajedrez militar» en la que uno de los jugadores tiene cuatro veces más piezas que el otro sin conseguir darle jaque mate.

Trata de explicar por qué un enemigo cuyas fuerzas no pasan de 250.000 hombres —la mitad de ellos agrupados y armados como guerrilleros— y que ha perdido el quince por ciento de su fuerza en las últimas cuatro semanas, sigue conservando la iniciativa frente a cerca de un millón doscientos mil hombres.

Y concluye que la clave está en que los comunistas han conseguido hacerse invisibles —desplazamientos nocturnos, hábil enmascaramiento a favor del terreno, ocultación en miles de pequeñas aldeas— e infiltrarse en los servicios secretos de los vietnamitas del Sur, lo que les permite concentrarse dónde y cuándo les conviene y dispersarse después rápidamente.

Además, el general del Vietnam del Norte, Vo Nguyen Giap, sabe llevar con excepcional habilidad simultáneamente una triple campaña —política, psicológica y militar— que dá su frutos.

Por su parte, el «Journal de Geneve» inserta una crónica de su corresponsal en Pnom Penh, en la que informa, bajo el título «Cambodia está en la lista», de la actuación guerrillera en este último país.

Es hostil a los comunistas —dice— el 97 por ciento de la población. Una hábil política gubernamental de carreteras, puentes, escuelas, hospitales, reparto de tierras, ganado y semillas a los habitantes del campo y la creación de una gran refinería de azúcar y vastas plantaciones de caña se está atrayendo a los habitantes de la zona de Battambang —el más importante centro arrocero de Cambodia— donde los comunistas se consideran firmes.

Sin embargo, es aquí, precisamente, donde se ha iniciado una peligrosa actividad guerrillera, que da lugar a choques diarios con las fuerzas del Gobierno. Actúan por sorpresa sobre los centros de población, se llevan con ellos a centenares de familias. Y todo hace pensar que la actividad roja va a intensificarse.

Una nota de interés; los comunistas de Cambodia no son campesinos pobres u obreros parados, sino pequeños propietarios y elementos de clase media —a veces altos funcionarios— formados políticamente entre 1947 y 1954 por los cuadros del Vietnam rojo.

DISCRIMINACION RACIAL EN INGLATERRA

La limitación del número de inmigrantes en Inglaterra, en razón al colorido de su piel, ha dado lugar a severos comentarios en la Prensa internacional. Y en la inglesa, ciertamente.

Cuando la Gran Bretaña declaró en 1963 la independencia de Kenya, concedió a los asiáticos —principalmente indios y pakistaníes— residentes en dicho territorio, la posibilidad de conservar la ciudadanía británica a menos que prefiriesen la de Kenya. La mayoría de los 200.000 asiáticos que se encontraban en tal caso optaron por seguir siendo ingleses.

Pero en 1966 el Gobierno de Kenya empezó a denegar los permisos de trabajo a los asiáticos, para obligarles a abandonar el país. Los interesados pensaron entonces en emigrar a Inglaterra, donde actualmente hay un millón aproximadamente de pakistaníes, indios, africanos y elementos técnicos de las colonias angloamericanas.

La Ley aprobada recientemente autoriza tan sólo a 1.500 asiáticos residentes en Kenya a entrar cada año en Inglaterra, con lo que se da el caso de unos ciudadanos británicos, con todas las obligaciones que su condición de tales les impone, que se ven privados del derecho de residir en su patria.

Los comentarios a tal disposición han sido, como queda indicado, muy duros. El «Financial Times», por ejemplo, ha hablado de «unánime desacuerdo moral» entre el país y el Gobierno. «The Spectator» habla de «una vergonzosa e innecesaria pieza de pánico legislativo».

Por su parte, el «New York Times», se expresa así: «Más que la devaluación o la retirada del Este de Suez, el abandono de los asiáticos de Kenya, producto del pánico político, deja una sensación de verguenza nacional». Antes, en el mismo texto, puede leerse: «El episodio es dolorosamente perjudicial en varios aspectos. Ha roto las esperanzas —que quizá eran tan sólo ilusiones— sobre la actitud inglesa ante el problema racial. Pone una sombra en el honor de Inglaterra que perjudica sus propios puntos de vista y los de otros países en la escena mundial. Debilita a un desgastado Gobierno laborista y a un partido laborista que ha perdido su espíritu». Y compara el concepto imperial de Palmerston y Disraeli con lo que «ahora es» Inglaterra: «Una pequeña isla».

LA REUNION «CONSULTIVA» DE BUDAPEST

Quizá las dos notas características de la reunión comunista de Budapest, preparatoria de la gran conferencia que vienen persiguiendo —y no acaban de lograr— los rusos para condenar al partido chino, sean, en lo anecdótico la retirada espectacular de la delegación rumana y, en lo esencial, la confirmación de que los tiempos de centralismo autoritario han pasado para la URSS definitivamente. El bloque rojo, que empezó a cuartearse hace diez años, se disgrega más cada día, de modo muy parecido, por otra parte, a lo que ocurre en el mundo occidental.

Ni los comunistas italianos, ni los checoslovacos, ni los polacos —por no hablar de la China de Mao y la Cuba de Castro— están dispuestos a dejarse intimidar por Moscú. Los rusos, que habían prometido que la conferencia se desarrollaría dentro del mayor respeto a la independencia y la igualdad a todos los partidos, intentaron maniobrar llevando las aguas a su cauce, sin conseguir prácticamente nada.

En cuanto a la actitud china respecto de la conferencia, se infiere con claridad meridiana de la siguiente comunicación telefónica, que transcriben los periódicos occidentales como ejemplo del laconismo pekinés: «No tenemos la más mínima intención de entablar relaciones de ninguna clase con una conferencia negra. de contrarrevolucionarios, renegados y traidores».

La crisis política interna de casi todos los países comunistas se manifiesta, una vez más, con independencia de la reunión de Budapest, por vía de actitudes rebeldes por parte de los intelectuales.

En el caso de Polonia, donde la Asociación de Escritores, tras un apasionado debate provocado por la retirada de una obra teatral de los carteles ha adoptado, por votación secreta, un acuerdo en el que se critica duramente la política cultural del Gobierno.

Algo semejante ocurre en Yugoslavia, donde la Prensa oficial ha emprendido una violenta campaña contra un grupo de intelectuales servios, reunidos también para someter a crítica la orientación cultural del partido.

EL DRAGÓN

Por E. NORTON
Ilustraciones de A. COLMEIRO

Desde 1886
MUEBLES
de calidad

almacenes gutiérrez

CALLE PALOMA

En nuestras exposiciones encontrará muebles netamente valencianos. garantía de fabricación y resultado. ATIENDA ESTE CONSEJO: A la hora de comprar sus colchones, visítenos; comprobará que nuestros PRECIOS SON

MAS VENTAJOSOS

FLEX

ESPUMA DE LA SEMANA

INDIRA GANDHI, SUEGRA

La semana pasada, un hijo del primer ministro de la India, ha contraído matrimonio con una señorita italiana. Como es sabido, el primer ministro de la India, es ministra y se llama nada menos que Indira Gandhi, un nombre histórico en aquel país. Su hijo es Rajiv Gandhi y la esposa que acaba de tomar se llama Sonia Maino, es italiana y de religión católica.

La señora Gandhi además de todo lo que ahora es, de tener cargos oficiales importantísimos y de ser mundialmente conocida, y estimada, ha entrado desde ahora en la categoría noble y honrosa de las suegras, lo que no deja de ser importante.

Como está mandado los novios se aman tiernamente, pero en inglés, pues resulta que ninguno

de ellos sabe el idioma del otro.

Se han conocido en Inglaterra, concretamente en Cambridge. El amor vino de golpe, pues ambas razas, la italiana y la hindú son de alma ardiente y apasionada. El gran recibimiento de invitados a la boda no fue el día de la ceremonia, sino al siguiente: la costumbre es así. ¡30.000 invitados! El recibimiento fue en una residencia que el Gobierno puso a disposición de la familia Gandhi y que es un palacio en Nueva Delhi, que perteneció al riquísimo Nisan de Hyderabad.

ITALIA HA BATIDO EL RECORD DE HUELGAS

Ningún otro país en Europa ha padecido, en los últimos tiempos, tantas huelgas como Italia. Ni tampoco ninguna nación ha tenido tal variación de huelguistas. Desde los enterradores a los actores, pasando por los médicos, las huelgas italianas han recorrido toda la escala social.

Las protestas han abarcado a todos los matices de la vida y —puesto que también ha habido enterradores—, de la muerte. Los actores, por ejemplo, han protestado contra la invasión de productos artísticos del extranjero. Pero, ¿qué sería de los actores italianos, si en los demás países prohibieran la entrada a las producciones italianas?

Los piquetes de huelga de Cinecittá estuvieron formados, en aquella oportunidad, por artistas de brillante nombre, como Vittorio Gassmann, Claudia Cardinale, Raf Vallone, etc., etc. Parece ser que viéndolos en acción a estos personajes, no se sabía si era cine o realidad.

Si la huelga fuera un deporte —que a lo mejor lo es—, la medalla de oro iría a la vieja península mediterránea. Se cuentan entre 2.600 y 3.600 interrupciones de trabajo por año. Los italianos pierden anualmente unos 14 millones de jornadas de trabajo, los franceses dos millones y medio y los alemanes 27.000.

Y, sin embargo, no se puede negar que los italianos son excelentes trabajadores. No es más que tienen dos vicios muy arraigados: el café express y las huelgas espectaculares.

JACOBO STALIN, BUSCO LA MUERTE

Hace poco, el periódico norteamericano "Washington Star" daba una curiosa versión de la muerte del hijo de Stalin. en Alemania Jacob Stalin fue hecho prisionero por los alemanes, durante la guerra y vivía en el campo de concentración de Sachsenhausen, cerca de Berlín.

Jacobo tenía 34 años, era teniente y su unidad se rindió cerca de Smolensco. El campo de concentración a que fue a parar estaba destinado a prisioneros distinguidos.

El periódico aludido relata así el momento de la muerte de Jacobo Stalin. Era el 14 de Abril de 1943. Entre algunos prisioneros británicos y Stalin, hijo, surgió una violentísima discusión. Esa noche Jacobo se negó a regresar a la barraca. Entonces un centinela de las SS entabló con él el siguiente diálogo: "Señor teniente vaya Vd. a la barraca y no busque complicaciones". El aludido contestó en casi ininteligible alemán: "Yo no voy a la barraca y puede Vd. hacer lo que quiera, prefiero que dispare contra mí".

"Yo, relata el centinela Karl Jüglign, le dije que se dejara de tonterías y se fuera a dormir". Pero él estaba como loco. Saltó la primera alambrada y llegó hasta la siguiente que estaba electrizada. Sin hacer caso de las advertencias del centinela, cogió un aislador después con la otra mano se agarró al cable. Pero no hubo descarga. Stalin se disponía a saltar la alambrada y huir. En ese momento el centinela le disparó.

UNA NUEVA PRIMAVERA PARA BLAIBERG

Por primera vez, después de tres meses, el dentista Felipe Blaiberg ha mirado a través de una ventana el mundo en donde dentro de poco podrá vivir, de nuevo. Se asegura que ha experimentado tanto placer, en ese simple suceso, que fue algo parecido, a la emoción que siente el preso cuando ve de pronto el mundo libre en que se dispone a vivir.

Los cristales de la ventana de su habitación en el hospital Groote Schuur, son opacos, de modo que para que el enfermo viera la calle ha tenido que pasar a otra habitación, también esterilizada, pero con vidrios transparentes.

Asimismo, después de tres meses, Felipe Blaiberg ha visto el rostro de su mujer, que hasta ahora llevaba siempre una máscara en sus visitas cotidianas

"Ha sido feliz pudiéndome ver la cara —ha dicho la esposa—; antes no veía más que mis ojos". Y después ha añadido: "Hoy mi marido está lleno de alegrías primaverales".

A UN AÑO DEL SIGLO

DON RAMON MENENDEZ PIDAL, HOY

A partir del martes, en DIARIO DE BURGOS, un serial sobre la vida y obra del eminente patriarca de nuestras Letras

Una vida de casi cien años es siempre noticia. Pero si este vivir es el de don Ramón Menéndez Pidal, director de la Real Academia Española, que ahora cumple noventa y nueve años, la noticia alcanza dimensiones muy fuera de lo común. Al referirse a Menéndez Pidal es inevitable, por lo exacto, calificarle una vez más como el patriarca de nuestra Letras. Patriarca por su longevidad tan difícil de alcanzar. Y patriarca, sobre todo, por su trabajo magistral e investigador, de evidente singularidad en nuestro contemporáneo panorama histórico literario.

Menéndez Pidal, de traza frágil y mínima hoy, con la carga de la ancianidad agobiando sus espaldas, ha dado en el transcurso de casi ocho décadas una talla gigantesca de reciedumbre intelectual y de tenaz esfuerzo.

Porque don Ramón bajo su apariencia fría, es un apasionado como todos los hombres que se alzan sobre el común rasero de la vulgaridad. Pasión por el trabajo y el estudio. Pasión por la peripecia vital, por el habla y el cantar de nuestros antepasados, por sus aportaciones a la cultura y a los principios organizativos de nuestro ser nacional. Y pasión, sobre todo, por desvelar la personalidad real del Cid Campeador, la impar figura, histórica y legendaria al propio tiempo de la España medieval.

De todo ello nos habla en el curso de estos reportajes, Miguel Fernández, que con una prosa plena de aciertos periodísticos ha logrado centrar su admirativo respeto hacia el maestro, no en adjetivaciones ditirámbicas, sino en la exacta realidad de su vida, para cincelar la imagen viva gracias a Dios, el contorno espiritual y humano de nuestro don Ramón Menéndez Pidal, en la cima de sus noventa y nueve años.

DIARIO DE BURGOS se complace en ofrecer a sus lectores, este serial en cuatro reportajes, titulado A UN AÑO DEL SIGLO, en una exclusiva de la Agencia LOGOS.

HOROSCOPO DE LA SEMANA

Del 10 al 16 de Marzo

ARIES (del 21 de Marzo al 20 de Abril).—Dificultades que tienden a superarse con facilidad. Importancia de una persona desconocida. Logro que se produce por imprevistos.
Sea ágil.

TAURO (del 21 de Abril al 21 de Mayo).—Ilusiones que no corresponden a la realidad. Importancia de un factor casual. Luchas en el ambiente habitual. Cuide los extremos y confíe en la evolución intermedia.
Sea activo.

GEMINIS (del 22 de Mayo al 21 de Junio).— Importancia de una actitud decidida y enérgica. No se deje guiar por los otros. Trate de ver las cosas con cierta imparcialidad.
Sepa insistir sin dejarse bloquear por el orgullo.

CANCER (del 22 de Junio al 22 de Julio).—Importancia que varía según las circunstancias. No se deje desanimar por los primeros obstáculos. Trate de abarcar las cosas con amplitud, incluyendo lo adverso. Sorpresa.
Busque la armonía.

LEO (del 23 de Julio al 22 de Agosto).—Importancia de un familiar. Necesidad de actuar con cautela. Satisfacciones recreativas. Gastos más allá de lo calculado. Cuide los extremos.
Sea amplio y flexible.

VIRGO (del 23 de Agosto al 23 de Septiembre).—Dinero ganado y gastado con facilidad. Encuentro agradable y fortuito. Experiencia interesante. No se deje convencer con simples palabras. Satisfacciones deportivas, recreativas o sentimentales.
Sea lento.

LIBRA (del 24 de Septiembre al 23 de Octubre).—Importancia de unas palabras. Noticias del extranjero. Ilusiones que no corresponden a la realidad. Gastos. Satisfacciones en el campo sentimental.
Sea amplio y moderado.

ESCORPIO (del 24 de Octubre al 22 de Noviembre).—Importancia de unas palabras y flexibilidad que conduce a buen fin. Sea amplio. Gastos mayores de lo calculado. Prueba de egoísmo. Necesidad de una rectificación.
Sepa esperar.

SAGITARIO (del 23 de Noviembre al 21 de Diciembre).- Dinero facilitado por la suert y tendencia a lo imprevisto. Sea flexible y diplomático. Satisfacciones en el campo sentimental. Lucha íntima.
Busque la armonía sobre todo.

CAPRICORNIO (del 22 de Diciembre al 20 de Enero).—Alejamiento o frialdad. Dudas sobre una determinación. Necesidad de una rectificación o aclaración. Riña o divergencia.
Viva con sentido de la armonía.

ACUARIO (del 21 de Enero al 20 de Febrero).—Importancia de un factor nuevo, extraño. Gastos. Alejamiento o soledad íntima. Riña por celos o suspicacia. Oscilaciones de humor. Tendencia a la exageración.
Actúe con calma.

PISCIS (del 21 de Febrero al 20 de Marzo).— Necesidad de cuidar los últimos detalles y de no confiarse. Vea a determinadas personas. Sepa insistir. Riña por motivos económicos. Cierta desconfianza. Indecisión.
Tenga mucha paciencia.

Profesor SESMA

(Prohibida la reproducción)

DESCANSO
®
eag

Dr. J. A. LEDO
POZUETA
Trabtorros urgentatorios periféric Cirugía Vascular
Núñez de Arce, 4. Tel. 222545
VALLADOLID

Palabra de Dios

«Se transfiguró en su presencia» (San Mateo, XVII, 2)

«En aquel tiempo: Seis días después, tomó consigo a Pedro, a Santiago y a Juan, su hermano y subiendo con ellos a un alto monte, a solas, se transfiguró en su presencia. De modo que su rostro se puso resplandeciente como el sol y sus vestidos, blancos como la nieve. Y al mismo tiempo se le aparecieron Moisés y Elías, conversando con El de lo que debía padecer en Jerusalén. Entonces, Pedro, tomando la palabra, dijo a Jesús: «Señor: Bueno es estarnos aquí; si te parece, formemos aquí tres pabellones: uno para Tí, otro para Moisés y otro para Elías». Todavía estaba Pedro hablando, cuando una nube resplandeciente vino a cubrirlos. Y al mismo instante resonó desde la nube una vez que decía: «Este es mi querido Hijo, en quien tengo todas mis complacencias a El habéis de escuchar». A cuya voz los discípulos cayeron sobre su rostro en tierra y quedaron poseídos de un gran espanto. Mas Jesús se llegó a ellos, les tocó y les dijo: «Levantaos y no tengáis miedo». Y alzando los ojos, no vieron a nadie, sino sólo a Jesús. Y al bajar del monte, les puso Jesús este precepto, diciendo: «No digáis a nadie lo que habéis visto, hasta tanto que el Hijo del Hombre haya resucitado entre los muertos».

LECCION DE CRISTO

Cristo ha desconcertado a las turbas que le siguen con sus palabras y con sus profecías. Cuando ellos esperaban un Mesías glorioso que había de llevarlos al triunfo sobre sus enemigos, Cristo los anuncia sus dolores y su muerte y este desconcierto llega hasta a los mismos apóstoles que, confundidos, no saben qué pensar de las palabras de Cristo que no entienden.

Y en ese preciso momento, Cristo obra el milagro de su transfiguración. Y Cristo lo hace para que esta gloria que se desprende de su Cuerpo transfigurado sostenga el ánimo de sus discípulos cuando le vean perseguido y ultrajado y muerto en la Cruz.

Pero fijémonos que esa transfiguración gloriosa la hace en el retiro, en la soledad y después de haberse entregado a la oración para enseñarnos que Dios habla a nuestras almas, no en medio del bullicio del Mundo sino en la soledad y después de habernos preparado con la oración.

De ahí la eficacia de los Santos Ejercicios en los que en el retiro y junto al Sagrario, Cristo habla a las almas para llevarlas por el camino de la santificación.

LECCION DE LA LITURGIA

Siguiendo la lección de Cristo, toda la Liturgia de hoy es un llamamiento para que trabajemos en la obra de nuestra santificación, al par que imploramos para ello el auxilio de Dios.

Escuchemos al Apóstol en la Epístola de la misa: «Os rogamos, nos dice y amonestamos en el Señor que andéis según lo que de nosotros habéis recibido para agradar a Dios y adelantar en el bien y después de recordarnos los preceptos que hemos de guardar nos dice: «Porque no nos llamó Dios a la impureza, sino a la santidad en Cristo Jesús».

Y a ésto tienden los Santos Ejercicios, a animarnos y sostenernos en el camino del bien, en el camino de nuestra santificación, mediante la meditación de las verdades eternas.

PERO SOMOS MUY INCONSTANTES

Y a pesar de nuestros propósitos caemos con frecuencia apartándonos del camino de santidad.

¡Cuántas veces imitamos el ejemplo del Apóstol Pedro!

El, que había declarado y confesado que Cristo era el Hijo de Dios vivo, él, que en este día tuvo la dicha de ser testigo de la gloria de Cristo en su transfiguración, poco después, ante la acusación de una mujer, lleno de cobardía, negó a Cristo.

POR ESO NECESITAMOS AYUDA

Y a esto tiende este milagro de la transfiguración que hoy nos recuerda el Evangelio y que es la manifestación más espléndida de la gloria de Dios y de la gloria que nos espera si sabemos ser fieles a los llamamientos de la gracia

En este milagro nos pone de manifiesto la gran gloria que nos espera y que al presenciarla hizo que aquellos tres apóstoles se olvidaran de todo para abismarse en ella cuando dijeron por boca de Pedro: «Qué bien estamos aquí». Aprendamos a estar siempre con Cristo porque junto a El nos veremos influenciados con su gracia.

Estemos siempre con Cristo para implorar su ayuda en nuestras necesidades. Estemos con Cristo en nuestras alegrías para agradecerle sus favores y estemos con Cristo en nuestras penas para aprender de El a abrazarnos con la Cruz que nos eleva y santifica.

Así como Cristo, seremos transfigurados y nos haremos partícipes de la gloria que El nos mostró en el Tabor.

VEGAS

MISAS DOMINICALES

6,00. — Carmen.
7,00: — San Lesmes. La Anunciación. Merced. Carmen y Venerables.
7,30. — Catedral. Sar Gil. San Lorenzo y San Cosme.
7,45. — Merced y Venerables.
8,00. — San Lesmes. San Gil. San Pedro y San Felices. San Pedro de la Fuentes Santa Agueda. Carmen Nuestra Señora de Fátima. San José. San Julián. La Anunciación. Gamonal y Barriada militar.
8,15. — Catedral. San Lorenzo y San Cosme.
8,30. — San Esteban. Nuestra Señora de las Nieves. Barriada de Yagüe. SESA. Capiscol. Merced y Venerables.
8,45. — Carmen.
9,00. — Catedral. San Lesmes. San Gil. San Lorenzo. San Cosme. San Pedro y San Felices. Gamonal. Barriada militar. Nuestra Señora de Fátima. San Julián. San José Obrero. Santa Agueda. La Anunciación. Merced. Hospital del Rey. La Ventilla y Agustinas de Santa Dorotea.
9,15. — Sar Esteban. San Pedro de la Fuente y Venerables.
9,30. — Carmen.
9,45. — Catedral.
10,00. — San Lesmes. San Gil. San Lorenzo. San Cosme. Santa Agueda. Huelgas. Nuestra Señora de las Nieves. La Anunciacion. Fátima. San José. San Julián. Barriada militar. Merced. Capiscol. Gamonal. Yagüe y Venerables.
10,15. — Carmen.
10,30. — Catedral y San Pedro y San Felices.
10,45 — San Lorenzo y Venerables.
11,00. — San Gil. San Cosme. La Anunciación. San Esteban. Carmen. Merced. Fátima. San José. San Julián. SESA y Barriada militar.
11,15. — Catedral. San Lesmes y Gamonal.
11,30. — San Lorenzo. Huelgas. Hospital del Rey. Venerables. La Ventilla y Yagüe.
11,45. — La Anunciación. San Julián y Carmen.
12,00. — Catedral. San Lesmes. San Gil. San Cosme. San Pedro y Sar Felices. Santa Agueda. Nuestra Señora de las Nieves. Barriada militar. Capiscol. Nuestra Señora de Fátima. San José Obrero. San Pedro de la Fuente y Merced.
12,15. — San Lorenzo. Gamonal. Yagüe y Venerables.
12,30 — San Esteban. La Anunciación y Carmen.
12,45 — Catedral. Barriada militar y Sar Julián.
13,00. — San Cosme. San Lorenzo. San Lesmes. San Gil. San Pedro y Sar Felices. Santa Agueda. Nuestra Señora de Fátima. San José Obrero. Merced y Venerables.
13,15. — Carmen.
13,30 — Catedral. La Anunciación. San Pedro de la Fuente. Gamonal y Barriada militar.
13,45. — San Lorenzo. San Julián y Venerables.
14,00 — San Lesmes. San Gil. San Cosme. San Pedro y San Felices. Carmen y Merced.
18,00. — Gamonal.
18,30 — San Gil y Carmen.
19,00. — San Lorenzo. La Anunciación. San Pedro y San Felices.
19,30 — Catedral. San Lesmes y San Cosme.
20,00 — San Julián. San José Obrero y Merced.
18,30. — Nuestra Señora de Fátima (Barriada "Juan XXIII").

CARIDAD ES DAR Y DARSE

UN FRASCO DE COLONIA Y UNA BARRA DE LABIOS

Un frasco de colonia y una barra de labios pueden ser el símbolo de la coquetería femenina. De esta coquetería de la que tanto se ha hablado como arma femenina. Y esto obedece a su instinto de mujer. Porque toda mujer quiere serlo y parecerlo. Es natural Pero a veces se equivoca por exceso y, o bien exagera rasgos en su prisa por llamar la atención o se comporta casi como un ¿diré hombre?-

Y sin embargo lo fundamental en la mujer está en su corazón Un corazón maternal que toda lleva dentro, hasta las vírgenes. Quizá por eso dijo alguien que: "Toda mujer lleva un niño dormido en su corazón". Unicamente hay que saber despertarlo. Eso fue lo que le sucedió a una joven.

Oyó que la Cuaresma es tiempo de mortificación. Una mortificación que tiene un fin No sólo el de privarnos de algo porque sí, sino por amor. Amor a Dios por ser El. Y como este amor necesariamente desemboca en el amor al prójimo de ahí que esa mortificación esa privación debe redundar en bien de nuestros semejantes más necesitados .En ese sentido decía San León: "Prescribimos los ayunos para recordaros la necesidad, no sólo de la abstinencia sino también de las obras de misericordia, de modo que lo que haváis recortado de vuestra vida ordinaria por medio de una santa economía lo transforméis en alimento para los pobres. Así tendrá ese ayuno su verdadero sentido cristiano".

El resultado fue:

—Padre: por favor, tenga este dinero para Cáritas. Es el importe de un frasco de colonia y una barra de labios. Es un pequeño sacrificio en el primer viernes de Cuaresma.

¡Hermosísimo!, ¿no? Fue suficiente despertar el niño dormido que llevaba dentro para comprender que el símbolo de su coquetería —un frasco de colonia y una barra de labios— podía redimirse en ofrenda de amor. Por amor lo usaba y el Amor lo redime.

¿No puede servirnos de ejemplo? Tenemos tantas cosas que redimir.. Todos pecamos. Tenemos pues pecados y frivolidades y tenemos a Cristo. Ofrezcámoslo a Cristo para que lo redima. Puede ser un café ese cafetito del que no sabemos privarnos: o una cena de sociedad Una entrada de cine o de un baile. Y quizá, lo que es más triste, el precio de sangres inocentes.

Cristo quiere redimirlo todo. Recordad a María Magdalena. Ella por amor quebró el precioso pomo de alabastro que contenía un valioso perfume a los pies de Cristo Hoy los pies de Cristo —Cristo mismo— son nuestros hermanos más necesitados. En ellos, con nuestro sacrificio cuaresmal hecho con amor, podemos redimirnos redimiéndolos. Recordemos un frasco de colonia y una barra de labios.

CASO NUM. 92

Necesitamos 4.500 pesetas para atender a una familia muy necesitada de un pueblo. Es un matrimonio joven, él obrero agrícola, con tres hijos menores, la mayor de 7 años enferma hace bastante tiempo. He aquí un medio de canalizar nuestros sacrificios cuaresmales. Cristo sufre en esta familia necesitada. ¿Nosotros somos cristianos? Si lo somos no podemos dejar a Cristo sufriendo en soledad y desamparo.

DONATIVOS DE LA SEMANA

Quien más dá más tiene, así son las matemáticas de Dios.

Anónimo, 200 pesetas; Los niños Pérez Bernal, 50, Anónimo, 100, Damas de la Caridad, 3.000 En agradecimiento, 50, Anónimo, 1.000. En memoria de doña Rufina Herrero, 500, Víctor de la Horra, 300, Anónimo, 250, J. A., 300, Comisión de la Campaña contra el Hambre, 1.000, Anónimo, 100, Villaquirán de la Puebla, 50, A. M., 175; Gregoria García, 10; Una barra de labios y un frasco de colonia 150, M. C., 100, Lorenzo Torres, 50; V. R., 50; Mariano Alonso, 25; V. L. un amante de los pobres, 200; P. L., 100, Una señorita caritativa, 100 Anónimo, 50 María del Pilar, 100; Luis Sáiz 100; M. O., 300, Gloria Gómez 200; A. I., 200; Alfredo Pérez 100; Aguel, 100, Anónimo, 50 E. G., 300; Estrella, 100; Un jubilado, 50; Julita Ortega, 50, Una señora, 200; E. M., 50; C A. R. 25; Anónimo, 200.

Para el caso número 90. — M. P., 41 pesetas; Anónimo, 250, Anónimo, 100,

Para el caso número 91. — C. M., en memoria de sus padres 100 pesetas; Anónimo 100

A todos nuestro agradecimiento en nombre de Cristo y de sus pobres.

Advertencias — Todos los jueves se celebra en la Santa Iglesia Catedral, en la Capilla de Santa Ana, a las nueve de la mañana, y misa a intención de todos los bienhechores y beneficiarios de Cáritas Diocesana

Les invitamos a que conecten con Radio Popular de Burgos, todos los jueves a las tres de la tarde para escuchar nuestro programa de Caridad "La voz del corazón".

Los donativos se reciben en Cáritas Diocesana, Martínez del Campo, 7, teléfono, 202214, Relojería Pérez Cecilia, Espolón, 2 y Radio Popular de Burgos Avenida del Cid 10.

CONGREGANTES DE LA INMACULADA Y DE SANTA CECILIA

Hoy, segundo domingo de Marzo, habrá retiro para las jóvenes, en la iglesia de la Merced.

A las seis menos cuarto de la tarde, rosario y bendición con el Santísimo y a continuación breve meditación por el P. Director sobre «¿Valora el cristiano dignamente el alma?»

Pitillera
Cartera
Monedero
Llavero
Tabaquera
Porta-documentos
EPIFANIO

PREGON ANTE EL DIA DEL SEMINARIO

SACERDOCIO MINISTERIAL

Cierto es que todos los miembros que participan de esa unción y de esa energía, no desempeñan las mismas funciones, porque es necesario advertir que a "algunos los instituyó ministros para que poseyeran la potestad sagrada del orden y desempeñaran públicamente el oficio sacerdotal en nombre del mismo Cristo".

Este ministerio de los sacerdotes de cuyo llamamiento estamos hablando en este día del Seminario, por estar unidos con el orden episcopal, participan de la autoridad con que Cristo mismo edifica, santifica y gobierna su Cuerpo.

EL MANDATO DE JESUCRISTO, LAS VOCACIONES

El camino que los apóstoles habrán de seguir para buscar a los continuadores de su obra y que Jesús les señala en éste: "La mies es verdaderamente mucha, mas los obreros pocos; rogad al Señor de la mies (Mt. 9, 37-38: Lc. 10, 2). Por eso desde el primer momento de su misión les vemos reunidos y usando, todos juntos, de ese medio supremo e infalible. Ellos son fieles discípulos del Maestro. Ya no son hombres de poca fe. Las palabras del Maestro conservan la lozaría y el poder del momento inolvidable en que fueron pronunciadas. La experiencia propia les garantiza de esta gozosa realidad. Por eso piensan y sienten vivamente que a la oración están vinculadas las vocaciones al sacerdocio y el fruto de las mismas. Para elegir entre José, el justo, y Matías, aquel que había de ocupar el puesto que desgraciadamente había dejado vacío "uno de los nuestros", oraron todos juntos (Hct. 1, 24). La actividad de los apóstoles en buscarse cooperadores es verdaderamente extraordinaria. San Pablo no sólo muestra en ella preocupación singular, sino que escribe a Timoteo y recomienda, con detalles preciosos, las cualidads que habrán de reunir quienes sean elegidos, para que puedan decir a los fieles: "sed imitadores míos, como yo lo soy de Cristo...".

Se ruega mucho en nuestra diócesis por los sacerdotes y seminaristas. Bien saben las almas consagradas a Dios que esta es siempre nuestra particular preocupación y ellas corresponden con una generosidad que nunca sabremos ni podremos agradecer suficientemente.

(Exhortación pastoral del Excmo. y Rvdmo. Sr. Arzobispo sobre el día del Seminario).

NUEVA DIRECTIVA DEL CENTRO BURGALES DE EIBAR

El presidente del Centro Burgalés de Eibar, nos comunica que la nueva junta directiva de dicha sociedad, ha quedado constituida de la forma siguiente:

Presidente, don Benedicto Vesga.

Vice-presidente, don Agapito Alzaga.

Secretario, don Salvador Barrio.

Vice-secretario, don José González.

Tesorero, don Fermín Pérez.

Contador, don Fortunato Vesga.

Bibliotecario, don Félix Maestro.

Vocales: Don Jacinto Rubio, don Emiliano de Pedrosánz, don Valentín Crudado, don Benjamín Arce y don Abundio Rodríguez.

TALLER DE ORTOPEDIA
V. CALZADA
Barrio Gimeno, 5, bajo
Teléfono 2[illegible]038
Todo tipo de aparatos ortopédicos según prescripción médica

TEATRO - FORUM EN EL COLEGIO DE LA MERCED Y SAN LUIS GONZAGA

Dentro de los actos que con motivo del centenario de San Luis Gonzaga se están celebrando en el colegio de su patronazgo, el pasado viernes tuvo lugar un teatro-forum en el que fue presentada la obra de Arthur Miller: "Todos eran mis hijos".

Comenzó el acto, al que asistían representaciones de varios colegios de la ciudad, con la presentación del autor y de su obra a cargo del profesor del centro, don Carlos Galaz. Seguidamente tuvo lugar la lectura de la obra, para continuar con el forum en el que se pusieron de manifiesto los valores de fondo y forma que posee, y la técnica de Arthur Miller en la elección de los personajes.

Cerró el acto el P. Prefecto del colegio agradeciendo la asistencia y mostrando la conveniencia de que actos similares se realicen frecuentemente en lo sucesivo. La interpretación corrió a cargo de los alumnos de preuniversitario del colegio, que contaron con brillante colaboración para los personajes femeninos. Los asistentes quedaron muy complacidos.

Vida Religiosa

SANTORAL

SANTOS DE HOY

II Domingo de Cuaresma. — Los Cuarenta Santos Mártires. Ss.: Cayo, Alejandro, Víctor Codrato, Cándido, Dionisio, Pablo Cipriano, Mrs.; Simplicio, Ppa.; Macario, Ob.

Misa, de primera clase y color morado, del II Domingo de Cuaresma.

SANTOS DE MAÑANA

Ss. Eutimio, ob.; Eulogio, pb., Cándido, Talo, mrs.; Benito, ob.; Fermín, ab.; Constantino, cf.

Misa de tercera clase y color morado del lunes de la segunda semana de Cuaresma.

SANTOS DEL MARTES:

Ss. Gregorio Magno, p. dr.; Bernardo, ob.; Pedro, Maximiliano, mrs.

Misa de tercera clase y color morado del martes de la segunda semana de Cuaresma segunda oración de la conmemoración de San Gregorio Magno.

CULTOS

AGUSTINAS DE SANTA DOROTEA. — *Sexto domingo de San José.* — Por la mañana, a las nueve, misa de comunión general, al final de la misma se hará el ejercicio de los Siete Domingos, que también se hará después de la misa de una.

Por la tarde, a las siete, misa con homilía por el M. I. Sr. D. Isidoro Díaz Muruzarren, seguidamente rosario y ejercicio de los Siete Domingos, terminándose con el himno a San José de la Montaña.

Mañana comienza la solemne novena a San José de la Montaña, por la mañana, a las 8, y el domingo, a las 9 misa de comunión general. Al final de la misa se hará la Novena. El domingo a la una habrá otra misa rezada, al final de la cual se hará también la Novena.

Por la tarde: A las siete, misa. Seguidamente, Santo Rosario y ejercicio de la Novena al Santo Patriarca e himno final y veneración de la Reliquia de San José de la Montaña.

Confecciones CYLSA
Comunica al público en general, que a partir de mañana, lunes, con motivo de las obras que por reforma se están efectuando, permanecerá cerrado varios días, rogando a los clientes que precisen efectuar sus compras se dirijan a sus casas filiales
GALERIAS CAMPO - Av. del Cid, 2
y sucursales
Plaza José Antonio, 18
Gral. Queipo de Llano, 1

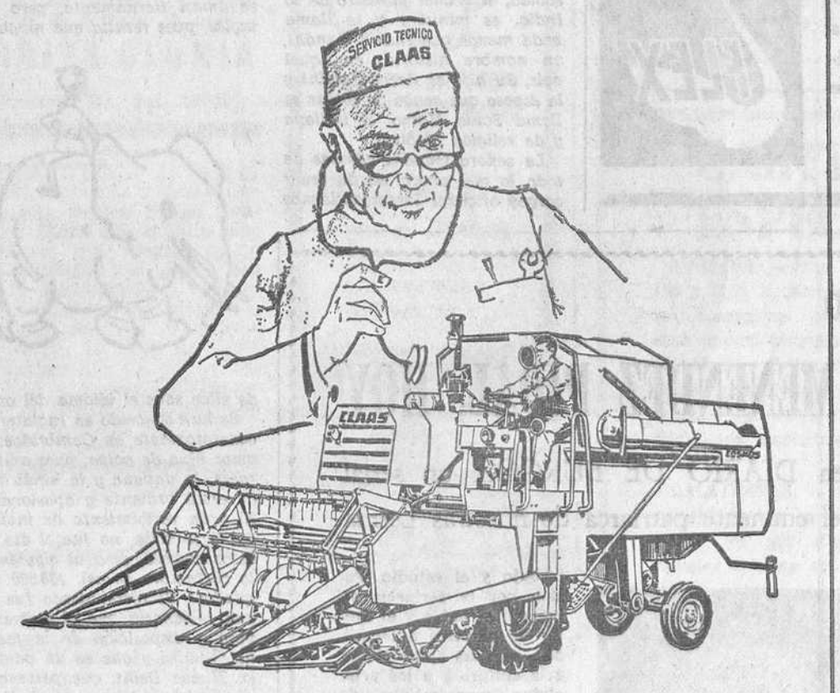

Así es como CLAAS sigue cuidando a sus clientes
(Adelantándose a los acontecimientos)
Cuando Vd. compra una cosechadora CLAAS, compra algo más que calidad comprobada en todo el mundo. Compra SEGURIDAD ABSOLUTA DE USO CONTINUADO, porque CLAAS está junto a Vd. para atenderle y evitar molestias y paros.
¡compruébelo!
Más de 370 mecánicos especializados en Alemania y con bases de repuestos en toda España, están a su disposición.
PRIMERA MARCA EUROPEA
CLAAS LA MAYOR FABRICA DE COSECHADORAS DEL MUNDO
DISTRIBUIDA POR:
Alavesa del Motor, S. A. — Nueva Puera 27 Tel. 212591 — Vitoria
Casa Ruiz Cuevas — Fundador Villota 24 Tel. 110 — Medina de Pomar (Burgos)
Agrícola Internacional, S. A. — Concepción, 21 Tel. 205770 — Burgos
AGROMECANICA, S. A. DON RAMON DE LA CRUZ, N.º 98 - MADRID-6

FIAT JOSE BARRIOS SEAT
Casa fundada en 1929
SERVICIO OFICIAL
Entregas rápidas de todos los modelos SEAT
MAXIMAS FACILIDADES
Venta y Servicios
Vitoria, 113 — Teléfonos: 206440 y 206441
BURGOS

Calcetines EPIFANIO

Una original forma de doblar el ahorro

Madrid, 9.—EL AHORRO-SEGURO DE VIDA del BANCO DE VIZCAYA está ganando rápidamente adeptos por toda la geografía española.

Se trata ni más ni menos que de la posibilidad de doblar el capital ahorrado, en favor de la persona que designe el titular de la LIBRETA DE AHORRO-SEGURO DE VIDA (así se denomina el servicio).

Esta Libreta del BANCO DE VIZCAYA goza de todas las ventajas de una libreta normal, es decir: poder ingresar y retirar dinero siempre que se desee, percibiendo los intereses máximos legales del 2,5 %.

Resulta así que, por el pago de una prima mucho más reducida que la que habría de pagarse acogiéndose a un seguro individual, el titular se encuentra cubierto en todo momento por un Seguro de Vida Colectivo en favor de la persona que él designe. Lo que equivale a duplicar su capital.

Además, dicha prima, variable con la edad, supone una parte muy reducida de los intereses que percibe el titular de la LIBRETA DE AHORRO-SEGURO DE VIDA.

Se trata pues, de un servicio más del BANCO DE VIZCAYA en su campaña de ahorro en favor del público español y al que auguramos un éxito sin precedentes dadas sus evidentes ventajas.

LOS HOMBRES QUE FABRICARON ESTRELLAS

Por Pierre BARLATIER

Y CAPITULO VI

LA GRAN LOCURA

- El triunfo de Francoise Hardy hace perder los estribos al mundo de la canción
- Una búsqueda frenética de estrellas efímeras
- Métodos científicos para la fabricación de ídolos a gran escala

Todo lo que se había hecho hasta ahora había sido relativamente sensato. Se había aprovechado las calidades innegables de Johnny Hallyday, su físico, su temperamento, su voz, su presencia, lo que había aprendido del oficio con sus primos «los Hallydays», para convertirlo en un héroe, el ídolo que esperaba la juventud. Pero la locura se acerca y estallará con la aparición de Françoise Hardy...

Françoise era por completo desconocida, no tenía conocimientos musicales, poéticos o vocales. Nada más que lo que ella misma había aprendido rascando solitariamente su guitarra a lo que habían intentado enseñarle cuando grabó su primer disco. No tenía ningún conocimiento de la escena y del público. Apenas era linda y se creía fea.

Esto es lo que pasó exactamente la noche de las elecciones legislativas, el 18 de Noviembre de 1962. En la televisión, como suele pasar en tal circunstancia, se había recurrido a algunos artistas jóvenes para llenar los huecos entre dos resultados.

UNA APARICION DE TRES MINUTOS

A decir verdad, no se ofrecía nada notable. Pero de pronto, poco después de la medianoche, apareció en la pantalla pequeña el rostro pálido de una chicuela de ojos almendrados y pelo tieso, que con voz sorda y un poco ronca interpretó «Todos los chicos y chicas», una canción que, nos dijeron, había sido compuesta por ella misma. Esta aparición de tres minutos bastó para hacer un «tilt», como se dice.

Al día siguiente, en todas las tiendas de discos habían desaparecido los de Françoise Hardy. Todos los ejemplares habían desaparecido a velocidad vertiginosa. En las dos o tres semanas que siguieron, se vendieron más de 200.000 discos de la canción presentada por la «tele».

Como la joven intérprete cobraba el cinco por ciento sobre la venta de cada disco, o sea 25 francos antiguos por un disco sencillo de 45 revoluciones, su canción «Todos los chicos y chicas» le proporcionó en un abrir y cerrar de ojos cinco millones de antiguos francos, sin contar los derechos de autor y seis o siete veces más, en beneficios netos, para su editora de discos.

Es comprensible que no sólo los aspirantes a estrellas de la canción sino también los directores de las editoras de discos perdieran súbitamente la cabeza. Un delirio sacudió a toda la profesión. En cada casa de discos se inició la caza de «esperanzas». Los directores artísticos recorrían los alrededores de París y las provincias en busca de algún futuro ídolo. Otros no salían del Golf Drouot, vivero donde han crecido la mayor parte de los cantantes de rock, twist, jerk o madison.

Decenas de adolescentes se dirigían hacia las salas de espera de las editoras de discos. Algunos llegaban de Niza, de Burdeos, de Brest y hasta de Africa del Norte o las Antillas atraídos por una publicidad estrepitosa centrada en el tema: «Si sabes cantar conviétete en ídolo». Madres de familia inconscientes no vacilaban en arrastrar hasta los estudios a sus pobres hijos anémicos: «Tiene talento, mire su foto, escúchele cantar, va a oir cosa buena».

Porque en cuanto un chico o una chica parecía «audible» se le hacía una prueba. Se le hacía grabar un disco de 45 revoluciones. El gasto era mínimo y se enviaba el disco a las estaciones suburbanas para que lo difundieran, ofreciéndolo a la voracidad de los «fans». Si éstos tenían aspecto de picar, se continuaba el experimento, por lo menos algún tiempo. Se grababa un segundo disco, a veces un tercero. Si la cosa no marchaba, ¿qué se le va a hacer?, que pase el siguiente. Y el pobre o la pobre infeliz, que había acariciado una loca esperanza, volvía al taller o al arado, desalentado, triste, a menudo deshecho para el resto de su existencia.

CARRERAS RELAMPAGO

Para una primera grabación se exigía apenas al aspirante a ídolo un hilo de voz y un mínimo de presencia. Lo demás era asunto de los técnicos, desde el arreglador de canciones hasta el ingeniero de sonido.

¿Los resultados? Ya los recordamos: centenares de nuevos nombres que aparecen bruscamente en el mundo del disco, de la radio o de la pantalla pequeña para desaparecer en seguida. No citemos personas. Todos están olvidados. Como escribió entonces un humorista: «Debutan a las nueve y cuarto de la noche. Son conocidos a las diez menos veinte, entrevistados a las once, célebres a medianoche y olvidados al día siguiente».

En cuanto a los que llegaron hasta la categoría envidiada de ídolos, ¿cuánto durarán? Un mes, seis meses un año, a veces dos. Luego vinieron los locales medio vacíos y la miniventa de discos El dios de la víspera no era más que un «ex».

En esta época aparecieron los primeros métodos científicos de fabricación de ídolos. Con Sheila pasó exactamente lo mismo Para ella se preparó, como para Johnny Hallyday, una bonita historia. La de la pequeña vendedora de caramelos que se levanta a primera hora de la mañana para trabajar con sus padres en las ferias. Un físico agradable pero... sobre todo, «corriente». Sheila no es una belleza estrepitosa. No es una «vamp» ni una «pin up». Está hecha como la mayoría de las chicas de su edad, las que se puede encontrar todos los días en la calle y en el baile; se viste y se peina exactamente como ellas: «Señorita todo el mundo». Esto era precisamente lo que hacía falta y los productores que se hicieron cargo de Sheila fueron los primeros en darse cuenta de ello.

Cada vez más, los jóvenes buscan en sus artistas predilectos hombres y mujeres que se les parezcan, con los mismos granos, las mismas pecas y las mismas ojeras. Las criaturas de sueño del tipo de Marlene Dietrich o de Greta Garbo no están de moda y la principal preocupación de las estrellas, tanto de la canción como de la pantalla, es presentar la imagen de la vida diaria.

«Mis discos son un espejo en el que cualquiera puede mirarse», contará France Gall con letra de Gainsbourg. A Sheila le hacen cantar canciones que cuentan banalidades del amor o de la camaradería entre chicos y chicas de la misma edad.

Sheila se las arreglaba mal en el escenario. Se le evita, pues en general, los grandes music-halls De todas formas lo importante es vender discos y para vender mucho hay que presentarse a menudo en la radio y la televisión y que se hable mucho en la Prensa.

Algo semejante sucedió en lo referente al personaje y repertorio de France Gall, que tiende ahora hacia una personalidad de jovencita sensata y bien educada que no causa preocupaciones a los padres, con el fin de atraer a los más jóvenes de los adolescentes.

Aquí el mago se llamó Denis Bourgeois, antiguo director artístico de los discos Philips y posteriormente director de la Editorial de música ligera «Bagatelle». Ha triunfado con France Gall, pero había fracasado con Michel Sidney, un joven martiniqueño que comenzó de manera fulgurante y del que ya nadie se acuerda. La falta no correspondió al fabricante de estrellas, sino al público que no quiso o no supo aceptar la disciplina indispensable para el oficio de cantante, como para cualquier otro oficio.

LAS ASCENSION DE MIREILLE MATHIEU

El último en fecha de los grandes triunfos de los fabricantes de estrellas ha correspondido a Johnny Stark, un viejo experto en el oficio que se ocupó de elevar a Line Renaud junto a Lulu Gasté.

No hace mucho tiempo el más célebre de los directores de music-halls de Francia y el que más tarde hizo en el país por imponer el estilo ye-yé, declaraba desde lo alto de su autoridad indiscutida: «Una nueva Piaf hoy no aguantaría más que tres meses».

Pero, cuando en 1963 Edith Piaf, después de haber jugado a menudo con la muerte perdió definitivamente la partida, un profesional de la clase de Stark, comprendió que, a pesar de los augurios, existía un vasto público para recibir a una nueva Piaf que cantase los grandes sentimientos elementales, llamando al amor, desesperándose ante los golpes sombríos del destino, jugando con todas las cuerdas de la emoción popular.

Empezó pacientemente su búsqueda y desesperaba de encontrar cuando la suerte, como tantas veces en su vida, vino de pronto a socorrerle. Estaba en su casa un domingo de Noviembre de 1965 contemplando distraidamente la televisión cuando vio aparecer en la pantalla pequeña una silueta grácil, enhiesta, las manos a lo largo del cuerpo, los ojos claros en un rostro obstinado de joven torero, una muchacha llegada de las provincias como resultado de un concurso para aparecer en «Tele-Dimanche», que había ganado.

Apenas comenzó la debutando a cantar «La vie en rose» con una especie de violencia inaudita, Johnny Stark, que había escuchado a tantas otras, quedó trastornado. Esta vez generosa, conmovedora, patética, un poco tosca todavía, pero que ya sabía llenarse con un soplo de tempestad para caer y hacerse tierna o implorante, era la voz de la otra. Y sobre todo, esa manera de sacar las consonantes que son la armazón, como el esqueleto del idioma... Nociones elementales que permitían en otros tiempos, sin la ayuda del micrófono ni de los altavoces hacerse oir de los más lejanos espectadores. Nociones elementales pero olvidadas, despreciadas desde hacía años y que los profesores provincianos de Mireille, burlándose de la moda, habían sabido enseñar a su alumna.

Johnny Stark se quedó con el aliento cortado. Dio un salto, se precipitó a la casa de la televisión francesa y se presentó a la debutante:

—Soy Johnny Stark, el representante de Johnny Hallyday.

No le costó mucho llevarse un contrato en exclusiva.

Todo estaba unido para dar la caza al éxito. Una voz calcada sobre la de la gran Piaf, que tantos espectadores y aficionados al disco recuerdan con nostalgia punzante, un físico más aventajado que el de la desaparecida, sin ser excepcional y por último una historia bella, tierna y lamentable.

Imagínense ustedes: once hermanos menores, una casa popular en Avignon, el padre obrero, la madre cansada por la fatiga, las tareas domésticas, las maternidades sucesivas, la misma joven trabajaba en una fábrica. Para hacer llorar a familias enteras.

Así comenzó la prodigiosa promoción de Mireille mathieu. Se contrató a un letrista de Piaf. La novela aviñonesa fue mil veces contada.

Mireille era estrella incluso antes de que el público hubiese tenido ocasión de verla en carne y hueso. Sus fotografías aparecían en la cubierta de todas las revistas. Se asegura que el lanzamiento costó más de 50 millones de antiguos francos, unos millones bien invertidos.

(Es un reportaje especial para Agencia FIEL-DERI. — Prohibida la reproducción).

FIN

Françoise Hardy en sus comienzos. — (Foto FIEL)

ALTA CALIDAD
® eag

COMODIDAD
® eag

EL "DIA DE LOS MARTIRES DE LA TRADICION"

Valor patriótico y emocional de una fiesta que instituyó el Monarca tradicionalista Carlos VII

Y comenzó a celebrarse en el año 1896

Por José RICO DE ESTASEN

(De los Servicios Especiales de «Efe»)

El 10 de Marzo de cada año se conmemora el llamado «Día de los Mártires de la Tradición».

Mártires fueron, indudablemente, cuantos presintiendo el peligro de la revolución, sustrayéndose al amor de la familia y a la quietud hogareña se alistaron en las banderas de los monarcas tradicionalistas Carlos V, Carlos VI y Carlos VII, pelearon con bravura sin esperar recompensa y murieron heroicamente defendiendo una causa que estimaban consubstancial con la existencia de la Patria.

El «Día de los Mártires de la Tradición» tiene una antigüedad respetable, puesto que comenzó a celebrarse el año 1896. Lo instituyó Carlos VII el 5 de Noviembre del año anterior por medio de una patriótica misiva dirigida a don Enrique de Aguilera y Gamboa, marqués de Cerralbo, que por aquel entonces desempeñaba el cargo de delegado político suyo en España.

De izquierda a derecha: D. Carlos María Isidro de Borbón —Carlos V, primer Monarca de la dinastía tradicionalista, en cuyo honor fue instituída la Fiesta de los Mártires de la Tradición. Y Carlos VII, Duque de Madrid, el Monarca valeroso y romántico que instituyó el llamado «Día de los Mártires de la Tradición (Foto CIFRA)

TEXTO EDIFICANTE

El histórico documento, uno de los más interesantes e inspirados de cuantos redactara el soberano de la barba rizada, dice así:

«Venecia, 5 de Noviembre de 1895.

Mi muy querido Cerralbo: Ya te rogué por telégrafo dieras las gracias en mi nombra a los muchísimos que de toda España me felicitaron ayer por mi fiesta.

Al reiterarlas por escrito, quiero comunicarte un pensamiento que, desde hace mucho tiempo, deseo encerrar en forma concreta.

Grandes son los progresos que, merced a tu inteligente iniciativa, a la cooperación generosa de todos los que te ayudan y también a la fuerza de persuasión de la verdad y la justicia, tenaz y serenamente confesadas, ha logrado nuestra Causa. Pero si orgullosos podemos estar del presente, cúmplenos no olvidar lo mucho que debemos al pasado.

¡Cuántas veces encerrado en mi despacho en las largas horas de mi destierro, fijos los ojos en el estandarte de Carlos V, rodeado de otras cincuenta banderas tintas en sangre nobilísima que representan el heroísmo de un gran pueblo, evoco la memoria de los que han caído como buenos combatiendo por Dios, la Patria y el Rey!

Nosotros, continuadores de su obra y herederos de las aspiraciones de todos ellos, tenemos el deber ineludible de honrar su memoria. Con este objeto propóngome que se instituya una fiesta nacional en honor de los Mártires que desde el principio del siglo XIX han perecido a la sombra de la bandera de «Dios, Patria y Rey» en los campos de batalla y en el destierro, en los calabozos y en los hospitales, y designo para celebrarla el 10 de Marzo de cada año, día en que se conmemora el aniversario de la muerte de mi abuelo, Carlos V.

Estas razones me han determinado a escoger la fecha del 10 de Marzo que, además, despierta en mi conmovedores recuerdos personales, por ser aquel mes el culminante de la campaña de Somorrostro y en el que vi morir mayor número de valientes al lado mío.

Ya conoces mi deseo, mi querido Cerralbo. Hazlo saber de antemano, como representante mío a nuestras Juntas, a nuestros círculos y a nuestra Prensa, para que se preparen a celebrar, desde el año próximo, con la solemnidad debida, esta fecha nacional.

Obra de corazón ha de ser esta fiesta y con tributos de corazón hemos de celebrarla más que con ostentosas manifestaciones. La fe, la gratitud y el entusiasmo reemplazan en ella, con creces, el fausto y la pompa que no se avienen ni con los gustos de la gran familia carlista ni con la situación en que se halla por su sublime desinterés.

Dame cuenta, te lo ruego, de todas las adhesiones que recibas a esta idea y de los preparativos que se hagan en los diferentes puntos de España para esta fiesta nacional que yo, desde el destierro, presidiré con todo el fervor de mi alma.

Guárdete Dios, como muy de corazón lo desea tu afectísimo, CARLOS».

LA VIRTUD DE LA PERSEVERANCIA

El texto que antecede es aleccionador y edificante. Donde no se esfuercen por conservar la herencia, más o menos cuantiosa de un pasado fecundo, no es posible que brote ninguna idea dominadora ni ningún pensamiento genial.

Esta virtud de la perseverancia insobornable fue patrimonio siempre de la gran comunidad tradicionalista, cuya característica principal fue su acendrado patriotismo, que se anticipó siempre a sus aspiraciones políticas y partidistas, si es que las tuvo alguna vez.

La Historia nos dice cómo, en diversas ocasiones, las fuerzas del legitimismo se agruparon en torno a los Gobiernos enemigos suyos, para defender a la Patria, que se consideraba en peligro. Así, en las primeras horas del Alzamiento nacional, los requetés se lanzaron a la lucha con el mismo entusiasmo, con idéntico brío a como lo hicieron sus abuelos obedeciendo las órdenes de sus reyes proscritos.

En diversas regiones de la Península, en el país eúskaro y, sobre todo en Navarra, los animosos jóvenes tradicionalistas se alistaron a centenares, a millares, en improvisadas unidades que, horas después, se enfrentaban con la gloria y con la muerte en los campos de batalla.

UNIFICACION

Caminaron jubilosamente, lucharon con denuedo y, confundidos con los soldados de España, abrazados a los camisas azules de Castilla, murieron cara al sol. Para los que sobrevivieron a la epopeya, el Caudillo de España, Generalísimo Franco, dispuso la Unificación. Y, en 9 de Marzo de 1938, como obligado tributo a los veteranos, el que se concediera el grado de teniente honorario a cuantos en la Cruzada del siglo XIX fueron defensores de las tradiciones patrias y precursores del glorioso amanecer de España en 1936.

El texto del Decreto que estableció tan laudatoria medida, compendia las virtudes heroicas, la fe y el estilo de los soldados de la Tradición:

«La histórica Comunión Tradicionalista integrada hoy en Falange Española Tradicionalista y de las J.O.N.S., venía celebrando desde hace cerca de medio siglo, la fiesta de los Mártires de esta causa, el 10 de Marzo.

Todo el valor emocional y espiritual de esta fiesta, evocación de los que ofrecieron sus vidas en aquellas cruzadas del siglo XIX, que bien pueden considerarse precursoras del actual Movimiento nacional, ya que fueron intentos y esfuerzos realizados por la auténtica España para reintegrarse al cauce de sus destinos heroicos, debe ser recogido por el nuevo Estado, que aspira a enlazar el espíritu que animó a los defensores históricos de las más puras tradiciones con el esfuerzo actual por el resurgimiento patrio».

¡Bien haya esta fiesta de los mártires tradicionalistas que, con aquella otra del 29 de Octubre, creada para evocar el recuerdo de los Caídos y refundida con la del 20 de Noviembre, aniversario del fusilamiento de José Antonio, nos trae a la memoria el eco de muchas horas de heroísmo, sacrificio y grandeza que, en el día de hoy, deben estar presentes en la memoria de todos los españoles!

Restaurante BONFIN
ESPECIALIDAD EN
Cochinillo asado

Debido a la favorable acogida, Moban continúa su
CAMPAÑA de DORMITORIOS
Hasta el 15 de Marzo
100 MODELOS DIFERENTES
Matrimonios, individuales, niños, etc.
¡¡PRECIOS EXCEPCIONALES!!
Con los famosos colchones FLEX
Avenida del Generalísimo 8 y Martínez del Campo, 4
moban
FLEX

El obispo de Huelva ha convivido con los pescadores españoles en aguas africanas

Las Palmas de Gran Canaria (Logos). — Este mediodía llegó a esta capital, de regreso de Dakar el obispo de Huelva que ha estado en contacto con los pescadores españoles que se encuentran realizando sus faenas en la costa occidental de Africa en aguas que van desde la propia Huelva hasta las de Senegal e, incluso hasta Cabo Verde

Monseñor Lahiguera realizó el viaje hacia el Sur a bordo del buque frigorífico "Sierra Espuna-, de la Marítima del Norte y ha tratado durante estos siete días de convivir con los pescadores españoles que allí se encuentran.

Monseñor Lahiguera manifestó esta mañana, a su regreso de Dakar que durante la estancia en aguas pesqueras del Atlántico mantuvo contacto por radio con más de dos mil hombres que se encuentran trabajando en la zona. Esta comunicación la realizó desde el "Sierra Espuna" ya que desde su salida de Huelva entró en contacto con diversas embarcaciones y asimismo contactó con la radio costera de Isla Cristina (Huelva).

El obispo onubense regresa muy satisfecho de este viaje y ha dicho que ha constituído una experiencia magnífica y que cree conveniente volver a repetir el viaje. Ha convivido con hombres que llevan separados de sus familias varios meses y que no regresarán todavía a la Península hasta mediados de año Explicó que la emoción y la impresión de estos hombres ha sido extraordinaria y que su viaje ha tenido un gran sentido apostólico y de diálogo cordial.

CINTURONES
CABALLERO
EPIFANIO

†

El novenario de misas y rosarios que dará comienzo el día 13, a las 7,45 de la tarde, en la iglesia de la Merced, será aplicado por el eterno descanso del alma de

LA SEÑORA

DOÑA LUCIA PALACIN GARCIA

Que falleció el día 20 de Febrero de 1968

(Q. E. P. D.)

LA FAMILIA agradecerá la asistencia a dichos actos, por lo que les anticipan las más expresivas gracias.

Burgos, 9 de Marzo de 1968.

FRAGA IRIBARNE VISITO AYER SEVILLA, CARMONA, ECIJA Y OSUNA

La Medalla de Oro de Alicante al Sr. Silva Muñoz

Comienza en Madrid un Congreso de estudios tradicionalistas

Sevilla (Cifra) — A las once menos veinte de esta mañana, en avión procedente de Madrid, ha llegado a Sevilla el ministro de Inforformación y Turismo, don Manuel Fraga Iribarne

En el Salón Colón del Ayuntamiento posesionó al nuevo delegado provincial de dicho Departamento, don Castro Villacañas

Acto seguido, el ministro de Información y Turismo presidio la entrega de televisores y lotes de libros para catorce nuevos tele-clubs de la provincia.

EN CARMONA

Carmona (Sevilla) (Cifra). Los planos de un nuevo Parador Nacional de Turismo que va a construirse en esta ciudad, de unos 30.000 habitantes, situada a 33 kilómetros de Sevilla, han sido mostrados hoy al ministro de Información y Turismo, que llegó a la localidad poco después del mediodía, acompañado por el director general de Empresas y Actividades turísticas y las primeras autoridades provinciales.

El nuevo parador será emplazado en las ruinas del antiguo Alcázar del Rey Don Pedro, en el punto más elevado de Carmona y dominando un extraodinario panorama que comprende la extensa zona de la vega carmonense.

Finalmente el ministro y restantes personalidades almorzaron en la casa-palacio de los señores herederos de Pérez López de Tejada, para seguir por la tarde su apretado programa de visitas a los lugares monumentales y artísticos de las vecinas localidades de Ecija y Osuna.

VISITA A ECIJA

Ecija (Cifra).— El Ayuntamiento pleno ha recibido, en las primeras horas de esta tarde a las puertas de la Casa Consistorial al ministro de Información y Turismo.

En la sala capitular, el alcalde, don Joaquín Soto, dio la bienvenida al ministro y le expuso los problemas y proyectos de índole turística que tiene pendientes la localidad Le rogó que transmitiese al Caudillo. la incondicional adhesión de todo el pueglo astigitano

Tras efectuar un recorrido por la ciudad el ministro y las demás personalidades emprendieron viaje con dirección a Osuna.

EN OSUNA

Osuna (Cifra) — Varios millares de vecinos de esta ciudad monumental y turística —a 82 kilometros de Sevilla— y con una población de 20.000 habitantes han dispensado esta tarde en la plaza de España, frente al Ayuntamiento, un clamoroso recibimiento al ministro de Información y Turismo.

Tras la recepción a la puerta de la Casa Consistorial, el ministro y su séquito penetraron en el interior del edificio, teniendo lugar en la sala capitular el acto de la bienvenida oficial, en el que pronunció unas palabras el alcalde de Osuna, don Manuel Mazuelo, quien pasó seguidamente a informar al señor Fraga sobre las realizaciones conseguidas en esta localidad desde que hace unos años se inició el programa de promoción turística municipal, en el que se han invertido más de 20 millones de pesetas

El ministro visitó acto seguido la zona de "Las Canteras", donde estuvo radicada la primitiva ciudad romana de Urso, inspeccionando los terrenos —60.000 metros cuadrados— que ha ofrecido el Ayuntamiento para sobre ellos levantar en su día, si se estima conveniente, un parador de turismo.

Desde esta parte antigua de la ciudad, el ministro se traslado al Instituto Rodríguez Marín, ubicado en lo que en otros tiempos fue Universidad de Osuna.

De allí se trasladó el señor Fraga Iribarne al sepulcro ducal, donde reposan los restos del Duque de Osuna.

El ministro fue llevado después al convento de clausura de las Hermanas Mercedarias Descalzas, fundado por la Casa Ducal de Osuna y, por último, al palacio barroco del marqués de La Gomera. del siglo XVII.

Tras serle ofrecida finalmente una copa de vino en el Mesón del Duque, donde están instaladas las oficinas municipales de turismo, el ministro emprendió viaje a Sevilla, pasadas las ocho de la noche.

Mañana, tras oir misa en la basílica de La Macarena, será recibido de hermano mayor honorario de esta Hermandad, y entre otros actos, inaugurará la II Feria del libro de la capital andaluza.

LA MEDALLA DE ORO DE ALICANTE, AL SEÑOR SILVA MUÑOZ

Alicante (Cifra).— La Medalla de Oro de la ciudad de Alicante, le ha sido concedida al ministro de Obras Públicas, don Federico Silva Muñoz, y la de plata al director general de Carreteras, don Pedro de Areitio Rodrigo y al abogado del Estado en el Ministerio de Obras Públicas, don Andrés Reguera Guajardo.

CONGRESO TRADICIONALISTA

Madrid (Cifra).— El segundo Congreso de estudios tradicionalistas se inauguró esta mañana, en el Instituto de Estudios Políticos, bajo la presidencia de los ministros de Justicia, don Antonio María Oriol y Urquijo y secretario general del Movimiento, don José Solís Ruiz.

Asisten cerca de 300 congresistas de toda España.

Mañana domingo continuarán las reuniones y a las siete de la tarde, será clausurado el Congreso, dándose lectura a las conclusiones acordadas.

SE PRECISA

contramaestre textil o ayudante adelantado para provincia de Guipúzcoa. Referencias: hoy, domingo, Rey Don Pedro, número 54. Burgos.

GUANTES
CABALLERO
EPIFANIO

Convocatoria de 1.115 plazas de médicos de la Seguridad Social

De ellas, diez corresponden a Burgos

Madrid (Cifra).—Un total de 1.115 plazas de Medicina general y especialidades médicas y quirúrgicas de la Seguridad Social, se declaran vacantes por resolución de la Dirección general del Instituto Nacional de Previsión, que inserta hoy el "Boletín Oficial del Estado".

Estas plazas han de ser convocadas para su provisión en propiedad por concurso de escalas y concurso-oposición libre. De ellas corresponden diez a Burgos.

El niño subnorma cuenta con tu apoyo ¡No le defraudes! — ASPANIAS Calle del Cordón

MAS DE 30.000 VEHICULOS SE MATRICULARON EN DICIEMBRE

En el mismo mes se registraron en España 4.233 accidentes con un balance de 303 muertos y 6.281 heridos

Madrid (Cifra). — Los adelantamientos y la salida involuntaria de la calzada, en el tráfico interurbano, y los giros a la izquierda y los cruces de intersección, en el urbano, son las mayores causas de los accidentes de circulación, según se desprende de un estudio hecho por la Jefatura Central de Tráfico sobre los accidentes ocurridos en 1966, "aunque hemos de concluir —dice la citada Jefatura— que la valoración de la peligrosidad que presentan las diversas maniobras de conducción de vehículos es diferente según se trate del tráfico urbano o del interurbano, y distinta, igualmente, para cada clase de vehículos".

Un total de 4.233 accidentes de tráfico se produjeron en toda España en el pasado mes de Diciembre, según el "Boletín Informativo de la Jefatura Central de Tráfico. Tales accidentes produjeron 6.281 heridos y 303 muertos, de los cuales 3.005 heridos y 81 muertos, correspondientes a 2.339 accidentes, ocurrieron en zona urbana, y el resto, es decir 1.849 accidentes en carretera con 3.276 heridos y 222 muertos. De todas las provincias sólo tres no tuvieron ningún muerto en sus accidentes: Avila, Ceuta y Melilla; correspondiendo sin embargo, el mayor número de muertos durante el pasado mes de Diciembre a Barcelona con 32 —20 en carretera y 12 en zona urbana— Madrid. con 20 —8 en carretera y 12 en zona urbana— y Alicante con 13, de los cuales 12 murieron en la carretera y uno en zona urbana. El mayor número de accidentes también correspondió a esta provincias: Barcelona, 1.345; Madrid, 1.006, quedando su inmediato seguidor, Vizcaya, con tan sólo 217.

Durante el mes de Diciembre último, se matricularon en todo el país 30.517 vehículos, de los que 20.063 son turismos, 7.341 camiones, 2.899 motocicletas y el resto autobuses y tractores. De los vehículos matriculados, 28.765 proceden de fabricación nacional, 1.424 de importación y 288 de subasta.

Expedidos en el mismo mes, 87.900 permisos de conducir, de los que correspondieron a "nuevos conductores" 67.532, en su mayoría de la categoría "B", con 46.316 permisos. Fueron retirados en el mismo período 760 permisos: 614 hasta seis meses, 111 de seis meses a un año, 26 de un año a tres y 6 anulados totalmente.

Al finalizar Enero, la matrícula más alta la ostentaba Madrid, con la número 638.126, seguido de Barcelona, con la 604.373; Valencia, con la 208.058, Sevilla, 129.321; Alicante, 118.142 Baleares, 113.083 y Vizcaya, 110.943.

SUCESOS

Madrid (Cifra y Logos). —Resumen de los sucesos más importantes ocurridos ayer:

Vitoria. — Dos estudiantes, Daniel María Medina Zabalza, de 25 años y Salvador Ollaga Martínez, de 23, resultaron muertos al chocar el turismo que ocupaban contra un camión en las cercanías del Portal de Gamarra.

TRISTE COINCIDENCIA

Pamplona (Cifra). — En el espacio de pocas horas se ha registrado en la villa de Echarri-Aránaz el fallecimiento de don Juan Mudiño, de 15 años y de su hijo Valero Mudiño, de 51, causando gran pesar en dicha localidad. Primero falleció el padre, que sufría una enfermedad bronquial. Y poco después dejaba de existir su hijo como consecuencia de un ataque cardíaco, debido, según se cree, a la impresión que le causó la muerte de su padre —ambos han dejado esposa y varios hijos.

SE ESTRELLA UN BIMOTOR

Nueva York (Efe). — El avión privado de Havilland a bordo del cual viajaban seis personas que se dirigían desde Chicago a Topeka, para asistir a una fiesta de cumpleaños, y entre las que figuraba el ex-canciller de la Universidad de Pittsburg, se ha estrellado sobre el lago Michigán.

Las noticias recibidas de Chicago señalan que no ha habido supervivientes, pero solamente ha podido ser recobrado el cadáver de una de las víctimas. La niebla reinante en la región impide las operaciones de búsqueda.

PERECEN LOS 21 MINEROS QUE QUEDARON BLOQUEADOS

Nueva York (Efe-. — Los cadáveres de veintiún mineros, que desde el pasado martes habían quedado bloqueados en la mina de sal "Belle Isle", en Morgan City (Louisiana) han sido hallados hoy a unos dos mil metros de profundidad en la citada mina, por los equipos de salvamento.

Los mineros debieron de perecer a consecuencia del monóxido de carbono producido por el incendio que se originó en la mina y que destruyó los ascensores y montacargas.

Los cadáveres de los mineros serán retirados de la mina hoy sábado.

NUESTROS TELEFONOS:
Redacción, 20 12 80
Administración, 20 71 48

★ TOROS ★

Carteles de la feria sevillana

Sevilla (Logos). — La empresa de la Real Maestranza se reunió a primera hora de la tarde con los críticos taurinos de esta capital a quienes facilitó, por mediación del señor Canorea los carteles correspondientes a las corridas de toros de la feria abrileña y Domingo de Resurrección, que son los siguientes:

14 de Abril (Domingo de Resurrección). — Ocho toros sin designar para Chicuelo, Zurito, Adolfo Rojas y Capillé.

19 de Abril. — Siete toros de Lisardo Sánchez para el conde de San Remi. "El Pireo", Paquirri y Teruel.

20 de Abril. — Un toro de Castillejos para Rafael Peralta y seis toros de don Celestino Cuadri para Jaime Ostos, "Miguelín" y Diego Puerta.

21 de Abril. — Seis toros de don Antonio Pérez para Mondeño, José Fuentes y Palomo Linares.

22 de Abril. — Seis toros de Samuel Florez y un toro de Bohórquez para Fermín Bohórquez. Los restantes para Curro Romero, "El Viti" y Angel Teruel.

23 de Abril. — Seis toros de don Alvaro Domecq para Jaime Ostos, José Fuentes y Paquirri.

24 de Abril. — Seis toros de Herederos de don Carlos Núñez para Antonio Ordóñez, Mondeño y "El Viti".

25 de Abril. — Seis toros de don José Benítez Cubero para Diego Puerta. Curro Romero y Palomo Linares.

26 de Abril. — Seis toros del marqués de Domecq para Antonio Ordóñez. Diego Puerta y Curro Romero.

27 de Abril. — Ocho toros, sin designar, para César Girón, "Miguelín", Zurito y Paquirri.

28 de Abril. — Un toro de Barcial para Angel Peralta y seis de don Eduardo Miura para César Girón, Limeño y Capillé.

TOREROS ALICANTINOS EN AYUDA DEL HERCULES

Alicante (Logos). — Los matadores de toros alicantinos, Vicente Blau "El Tino", Vicente Fernández "El Caracol" y Gregorio Tébar "El Inclusero", se han ofrecido para torear gratuitamente una corrida de toros a beneficio del Hércules Club de Fútbol, cuya situación económica corre parejas con la deportiva.

MEDALLA DE MANOLETE

Córdoba (Cifra). — Una medalla de oro, con la efigi de Manolete, correspondiente a la serie que acaba de lanzar "Acuñaciones españolas" ha sido entregada hoy la madre del torero, doña Agustias Sánchez, en su domicilio, de la avenida de Cervantes.

NUESTROS TELEFONOS:
Redacción, 20 12 80
Administración, 20 71 48

®PYRAMIN

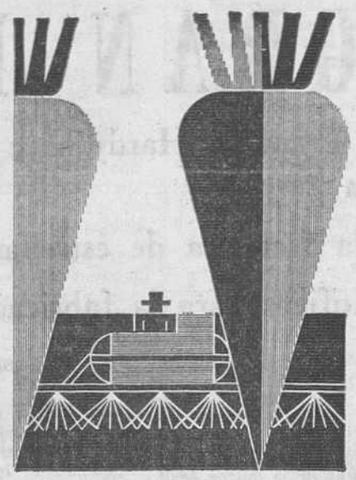

es el nuevo y sensacional herbicida selectivo de la BASF Badische Anilin-& Soda-Fabrik AG, Ludwigshafen (Alemania), contra las malas hierbas en los cultivos de remolacha azucarera y forrajera, aplicable en las fases de preemergencia (antes de la salida de la remolacha) y de postemergencia (después de la salida de la remolacha).

El PYRAMIN extermina las malas hierbas durante su emergencia y en el estado de cotiledones.

Por consiguiente:

- Las plantitas de remolacha pueden desarrollarse sin que la "competencia" les reste luz, agua y alimentos.
- Los cultivos quedan libres de malas hierbas hasta que las hojas de la remolacha sombrean el suelo.
- La labor de aclareo queda muy facilitada y requiere menos trabajo y tiempo.
- Se economiza mano de obra, factor importantísimo.

En resumen, el empleo del PYRAMIN contribuye eficazmente a aumentar la cosecha y a reducir apreciablemente los gastos de cultivo.

En Centro-Europa ya es tratada con PYRAMIN la mayor parte de la superficie total de remolacha, hecho muy significativo.

La D.G.A. ha aprobado este excelente preparado para España y puede Vd. adoptarlo y aprovechar todas sus ventajas. Pida información directamente a nosotros, o bien a nuestra Delegación más próxima o a su habitual proveedor.

BASF

UNICOLOR S.A.

1167 b

†

EL SEÑOR

DON BALTASAR LUCAS MARTIN

(Empleado de la Comandancia de Obras)

Falleció en el día de ayer a los 55 años de edad, confortado con los Santos Sacramentos y la Bendición de Su Santidad

D. E. P.

Su apenada esposa, doña Josefa Sebastián Ortega; hijos, José Luis y María Josefa; madre política, doña Francisca Ortega; hermanos, doña Regina, doña Paula, doña Carmen y doña Filomena; hermanos políticos, sobrinos, primos y demás familia

Ruegan a sus amistades oraciones por el eterno descanso de su alma y la asistencia a las honras fúnebres y entierro, que se celebrarán HOY, DOMINGO, a las CUATRO Y MEDIA, en la iglesia parroquial de SAN COSME Y SAN DAMIAN, y seguidamente a la conducción del cadáver al Cementerio de San José, actos de piedad por los que les anticipan las más sinceras gracias.

Casa doliente: Calle Miranda, 14.

Burgos, 10 de Marzo de 1968. "La Misericordia".

SE OFRECE ENCARGADO

o jefe de taller de ebanistería, con varios años de práctica, para BURGOS. Escribir al número 557. Apartado 166. San Sebastián

Señora, encargue su
Pollo ASADO AL'AST
en Cafetería HI-FI
SERVICIO A DOMICILIO
San Pablo, 5. — Teléfono 289049

†

Primer aniversario

LA SEÑORA

D.ª Patrocinio Madruga Ochoa

Falleció el día 10 de Marzo de 1967.

(Q. E. P. D.)

Su apenado esposo, don Manuel Martínez Carrillo; hijos, Aurora, Pedro y José Manuel; hermanos políticos, sobrinos y demás familia

Ruegan una oración por el eterno descanso de su alma y la asistencia al funeral que se celebrará mañana, día 11, a las 8 de la tarde en la iglesia parroquial de San Julián, Obispo.

Actos de piedad por los que les anticipan las más expresivas gracias.

MEMSA
FABRICA DE MUEBLES
NECESITAMOS
Oficial primera especialista en chapa
Peones para especializar, hasta 35 años
Polígono Industrial. Alcalde M. Cobos

¡¡GRAN CAMPAÑA!!
de
Frigoríficos
aspes
Ignacio Palacios S.A.
MERCED, 5

LA CONFERENCIA CONSTITUCIONAL DE GUINEA

(Viene de primera página)

do mes de Octubre, para que asistiera a la Conferencia Constitucional esta invitación, por supuesto, no era un consejo paternalista sino que era la mera invitación que hacía a su persona para que, con sentido de responsabilidad, pudiera expresar libremente cuanto tuviera por conveniente, colaborando así en la constitución del nuevo Estado y al igual que hicieron cuantos participaron en aquella Conferencia, según se desprende de las actas que obran en poder de secretaría.

5.—No es una maniobra española habernos referido días pasados al problema que plantearon los «bubis» en la propia Conferencia Constitucional, si lo hice fue porque el párrafo 22 del informe del secretario general, se refiere a esta cuestión.

Mi delegación considera útil informar a este Comité sobre las declaraciones que el señor Salomé Jones distribuyó a las agencias de Prensa en Madrid el pasado día 12 de Febrero. El señor Jones ponía de manifiesto su satisfacción personal y la que experimentaba el pueblo de Guinea, según comunicaciones telefónicas recibidas por él, ante la decisión adoptada por el Gobierno español de suspender el proceso electoral según la ley de bases del régimen autónomo. Más adelante, el señor Jones decía que España estaba dando al Mundo entero un gran ejemplo de cómo deben resolverse los problemas de la descolonización, acatando las decisiones de la ONU. «Este nuevo gesto del Gobierno español no hace sino aumentar el respeto del pueblo guineano al pueblo español y a Su Excelencia el Jefe del Estado y reafirma aún más la decisión inquebrantable de que los vínculos que en el futuro han de unir a ambos países sean cordiales fuertes y duraderos». Las declaraciones son bastante extensas y mi delegación las tiene a disposición de los señores miembros del Comité.

Esta declaración del señor Jones, compartida por la inmensa mayoría del pueblo de Guinea no es, al parecer, compartida por el señor Ibongo quien tiene muy claras ideas respecto a la futura relación que debe existir entre España y Guinea Ecuatorial, puesto que considera que la misma no debe ser superior a la que existe entre dos países cualesquiera a los que no une ningún lazo especial.

«Hechas estas declaraciones quisiera recordarles que el ambiente de recelo y sospecha en que los peticionarios han querido sumir a este Comité no tiene en modo alguno justificación por cuanto nuestra postura es clara.

«Creí sinceramente que con mi intervención de días pasados había quedado suficientemente aclarado hacia dónde nos movíamos y cuáles eran los propósitos del Gobierno español.

«La primera fase de la Conferencia Constitucional concluyó no por ninguna razón misteriosa, como lo ha dicho aquí algún peticionario, sino porque los representantes guineanos en ella consideraron que después de haber expuesto sus puntos de vista, solicitando la independencia era imposible continuar trabajando hasta que el Gobierno español los analizase y diera respuesta sobre ese problema político fundamental.

«Pues bien el Gobierno español ha respondido afirmando que toma en consideración esos puntos de vista y, en consecuencia, procede a reunir la Conferencia Constitucional y a interrumpir el régimen de autonomía para lo cual aprobó el correspondiente decreto, del que todos ustedes tienen conocimiento.

«Quiero reiterar ante ustedes, como he hecho en anteriores ocasiones que el criterio de mi Gobierno es el de mantener la unidad del territorio, pero no hemos podido dejar de señalar los puntos de vista discrepantes que, como decía anteriormente, recogen en el informe del secretario general.

«Mi Gobierno pensó convocar la Conferencia Constitucional para el 1.º de Abril. Sin embargo, dado que a partir del día 7 se iniciarán las festividades de la Semana Santa, período tradicional de vacaciones en España, como lo es en otros países la Pascua, ha preferido, con el fin de no tener que interrumpir los trabajos de la Conferencia, nada más iniciados, convocar la segunda fase de la Conferencia por el 17 de Abril.

En esta segunda fase se decidirá el proceso electoral, la forma en que este debe realizarse partiendo por supuesto del hecho de que participen en el mismo todas las personas autóctonas mayores de 21 años.

Decir ahora con precisión cuánto tiempo puede durar la Conferencia es evidentemente imposible. Sin embargo, sí puedo decir que nuestro propósito es que la misma sea lo más breve posible y que nuestro deseo sería que pudiera llegarse a un acuerdo en un plazo no superior a dos semanas. Si esto es así y quiero repetir que sólo la propia Conferencia será quien pueda decidir sobre su terminación no habrá ningún inconveniente en que la consulta electoral a que tantas veces me he referido pudiera tener lugar en los primeros días del próximo mes de Mayo y, en este caso, la independencia del territorio podría alcanzarse no sólo en el plazo previsto por la resolución de 19 de Diciembre sino incluso antes si así lo decide el pueblo de Guinea. Quiero decir muy claramente que para nosotros la fecha no significa ningún problema. Estamos dispuestos a aceptar el primero de Junio, o el 15 de Julio, como dice la resolución, o cualquier otra fecha, si por razón de conveniencia para el nuevo Estado ello resultase aconsejable.

«Por último, quisiera señalar que en varias ocasiones se ha aludido aquí la necesidad de luchar para ganar la independencia. No, señores delegados, no es preciso.

«Guinea será independiente sin necesidad de recurrir a esos extremos por cuanto mi Gobierno, en cuyo nombre hablo, ha fijado ya su posición al respecto. Sólo me resta desear que el nuevo Estado quiera ingresar en las Naciones Unidas en el curso de la 23 Asamblea».

eag
SOLIDEZ

Confíe
Usted
Sus
Mecánicos
Experimentados
Responden
TALLERES CUSMER
AL SERVICIO DE SU AUTOMOVIL
Calle San Francisco A y B (Frente Clínica de Vara)

PARA EMPRESA
constructora se ofrece en contratista. Informes esta Administración.

«Gibraltar consigue fusionar los sectores españoles más opuestos»

Comentario de «La Nación» bonaerense

Taipeh (Exclusiva para Efe, de la agencia C.N.A.). — El embajador de España en la República Nacional de China, don Julio de Larracoechea, ha hecho unas declaraciones en esta capital, en las que ha denunciado con energía la obstinación británica en mantenerse aferrada a Gibraltar, desafiando la resolución de las Naciones Unidas.

El representante español ha facilitado al pueblo chino una amplia información de este problema, mantenido por el afán inglés de vivir en la era victoriana, cuando ya han doblado las campanas para las viejas glorias coloniales.

Después de pasar revista a la historia europea y sus anhelos de unidad, señaló como un contrasentido de nuestra época y como un ridículo afán de grandezas, en la era de la descolonización, el querer mantener ese pequeño promontorio usurpado a España.

«LA NACION» BONAERENSE Y GIBRALTAR

Buenos Aires (Efe). — «Gibraltar consigue fusionar los sectores españoles más opuestos», afirma «La Nación» en la tercera y última nota publicada sobre Gibraltar, de la que es autor Rolando A. Riviere.

«Ni los enemigos más decididos —afirma «La Nación»— dejaron de aplaudir en su fuero íntimo las palabras pronunciadas por el Caudillo en la inauguración de la legislatura de las Cortes Españolas, cuando afirmó: «Estamos convencidos de que la amistad y el entendimiento con España es de más valor y trascendencia para Gran Bretaña que el mantenimiento de la posición arqueológica de unos reductos y murallas que no dan honor al poseedor y hieren los sentimientos más íntimos del pueblo español».

El comentarista de «La Nación» analiza el problema de Gibraltar desde el punto de vista estratégico y se refiere a declaraciones de Churchill, lord Moynihan y Arnold Toynbee, al proclamar las razones de justicia que asisten a España para que se le devuelva el trozo de su territorio todavía colonizado.

Los Condes de Barcelona visitan a la Reina Victoria Eugenia

Se confirma la mejoría de la augusta enferma

Montecarlo (Efe-Reuter.— El estado de la Reina Victoria Eugenia mejora, recuperándose satisfactoriamente de las lesiones que se produjo en una caída que tuvo el jueves. Podrá abandonar el hospital en breve, se ha dicho de fuente allegada a la clínica en que se encuentra.

Doña Victoria ha recibido hoy la visita de sus hijos, los Condes de Barcelona y de su hija la Princesa de Torlonia, que vino en avión de Roma.

Crónica meteorológica

Cielo nuboso, con precipitaciones aisladas

Madrid (Crónica especial de la agencia "Cifra", por José Mario Giménez de la Cuadra).

Durante la noche pasada siguieron las nevadas en parte de Castilla la Vieja, en la cordillera Ibérica y en los Pirineos. Eran persistentes las lluvias en Cataluña, especialmente en la provincia de Gerona y en el bajo Ebro. Por el día, la nieve se reducía a la zona central del macizo ibérico, y a puntos aislados de los Pirineos y del sistema central. Continuó el cielo cubierto con precipitaciones en Cataluña y en el Ebro y también se registraron chubascos en el golfo de Cádiz y bajo Guadalquivir y muy aislados en el Duero. Llovió con persistencia en Tenerife y a veces en las otras islas Canarias y nevó en el Teide. En Valencia y el Sureste estuvo poco nuboso o despejado y con grandes claros en Galicia, Extremadura y alto Guadalquivir. Se han medido 14 litros por metro cuadrado en Huelva, 12 en Zaragoza, 7 en Salamanca y 6 en Huesca y Zamora. Las temperaturas mínimas han sido inferiores a cero grados en la mayor parte de las dos mesetas y en algunos puntos de Andalucía oriental. Se registraron —7 grados en Albacete, —5 en Ciudad Real y —4 en Avila y Cuenca. Durante el día, el ascenso de los termómetros fue general aunque siguió frío el ambiente. Los valores más bajos de las temperaturas máximas se dieron en Cuenca, 4 grados y en Palencia, Soria, Avila, Vitoria y Teruel 5 grados. Los más altos fueron de 17 grados en Alicante, Málaga y Murcia. En Canarias registró 15 grados Santa Cruz de Tenerife y 20 Las Palmas.

Hoy se mantenían dos depresiones en las proximidades de España: una entre el golfo de Cádiz y las Canarias y otra frente a la costa de Cataluña. Ha predominado la corriente del Noreste, pero acusando síntomas de debilitamiento. Para mañana se prevé que se mantenga en actividad la borrasca del Sur que tiende a desplazarse, a través del Estrecho, hacia el Mediterráneo, para encontrase a mediodía sobre la costa del Sureste de la Península. El anticición del Atlántico se aleja algo pero aún afectará al Noroeste del país. En la vertiente cantábrica estará el cielo nuboso o muy nuboso en los Pirineos, Cataluña, Ebro y Norte de la cordillera Ibérica con precipitaciones. Nuboso en Andalucía occidental, con chubascos por la madrugada, disminuyendo por el día. Cubierto en la cordillera penibética, costa Sur y Sureste con chubascos y riesgo de núcleos tormentosos. La nubosidad se extenderá hacia toda la región del Sureste y el Sur de Valencia con posibles lluvias por la tarde. Nubosidad variable en Extremadura y Castilla la Nueva, predominando el cielo nuboso en el Noroeste y muy nuboso con algún chubasco en La Mancha y estribaciones de la cordillera ibérica y sistema central. Nubosidad variable en Canarias con chubascos muy aislados. Cielo poco nuboso en el Oeste de Galicia y del Duero.

Temperaturas extremas de capitales europeas:

Helsiki, 0 y —2; Oslo, 3 y 0; Londres, 12 y 5; Amsterdam, 7 y 3; Bruselas, 7 y 3; Berna, 8 y —2; Bonn, 6 y 3; París, 9 y 0 y Madrid (Retiro), máxima, 7,6; mínima, 0,2.

Temperaturas extremas de la Península: máxima, 17 en Alicante, Almería y Murcia; mínima, —7 en Albacete.

REPRESENTANTE
Introducido en Comercios e Industrias para venta de piezas torneadas (tuercas, arandelas, tornillos, etc. y piezas bajo plano) de todas las medidas y fabricadas en cualquier clase de material (latón, aceros, aluminio, etcétera) para trabajar el sector y provincia en exclusiva.
Escribir a:
INDUSTRIAS ANTIGAS, S. A.
Alarcón, 40-44. SAN ADRIAN DEL BESOS (Barcelona)

Declaraciones de Robert Kennedy

(Viene de primera página)

candidatura del presidente Johnson, ha llegado después de que la Casa Blanca dijera que no ha tenido parte alguna en el contenido propagandístico de la campaña en favor del presidente Johnson en New Hampshire.

CITACION

Nueva York (Efe).—El que fue director de la Agencia Central de Inteligencia "CIA" Allen Dulles, ha recibido, en Washington, una citación judicial para que compareza ante los tribunales de justicia de Nueva Orleans —según noticias recibidas de dicha ciudad— en relación con la investigación del asesinato del presidente Kennedy que lleva a cabo el fiscal Jim Garrison.

Según el fiscal, que acusó a Clay L. Shaw de conspirar en el asesinato, envió la citación a Dulles, poniendo de relieve que el ex-director de la "CIA" podrá decir si Lee Harvey Oswald era agente o no de la Agencia Central de Inteligencia.

La citación ha sido firmada por el juez Matthew Braniff, en virtud de la cual se obliga a Dulles a comparecer, pero se le garantiza inmunidad contra procesamiento.

Garrison ha reiterado varias veces que el presidente Kennedy fue asesinado por un grupo de conspiradores relacionado con la "CIA" y considera probable que Oswald no fuese el asesino, el instrumento escogido por el grupo para asumir toda la responsabilidad del magnicidio.

TAXISTA ASESINADO POR NEGROS

Nueva York (Efe). — Noticias recibidas de Knoxville (Tennesse) dan cuanta de que un conductor de taxi, blanco, fue muerto a tiros, en la mañana de hoy, cuando acudía a una llamada en un colegio negro de la citada localidad.

Las autoridades comprobaron que el taxista fue alcanzado por una serie de balas durante unos disturbios que se produjeron en el preciso momento en que respondía a una llamada del colegio. Pero el conductor, J. Boruff, que contaba 28 años de edad, pudo llamar por radio desde su vehículo a su compañía, antes de ser muerto a tiros y dijo que era objeto de un ataque con toda clase de objetos, piedras, botellas y ladrillos, por jóvenes estudiantes negros.

Las autoridades añaden que Boruff, al parecer, abandonó su vehículo e intentó escapar. El taxi fue incendiado por los estudiantes.

Al parecer, numerosos estudiantes negros se hallaban congregados desde primeras horas de la madrugada, portando carteles y pancartas con alusiones al "Poder Negro". La Policía ha practicado varias detenciones.

Luis López del Pecho premio de ensayos de «Revista de Occidente»

Don Luis López del Pecho, colaborador de «Ya», ha ganado el premio del concurso de ensayistas jóvenes organizado por «Revista de Occidente». El título de su ensayo premiado es «Claves y perfiles del humor barojiano». El jurado estaba compuesto por don Pedro Laín Entralgo, don Paulino Garagorri, don Fernando Chueca Goitia y don Enrique Lafuente Ferrari. El objeto del concurso era destacar en sus diversos aspectos la figura y obra del novelista Pío Baroja.

—o—

N. de la R. — Felicitamos al joven periodista burgalés por este nuevo éxito literario que jalona su vida profesional.

POLITICA EUROPEA

(Viene de primera página)

cía en las gradas de la iglesia del Sagrado Corazón, a pocos metros de la Universidad.

AGRESION AL COCHE DE UN MINISTRO

Cambridge (Inglaterra). (Efe - Reuter).— Unos ochocientos estudiantes manifestantes contra la guerra del Vietnam, se enfrentaron violentamente con doscientos policías cuando el ministro de Defensa, Denis Healey, se retiraba de la Universidad donde había acudido a pronunciar una conferencia.

Los estudiantes apedrearon el taxi en el que viajaba el ministro, arrojaron huevos contra el vehículo, se sentaron el techo del mismo y finalmente impidieron su marcha por el procedimiento de arrojarse al suelo en el camino que el coche debía seguir. Los cristales de una de las ventanillas del taxi fueron rotos, pero Healey resultó ilese

RELACIONES QUE SE ENFRIAN

Nueva York (Efe). — En círculos diplomáticos de esta ciudad se señala que un enfriamiento en las relaciones entre los Estados Unidos y Suecia es el motivo de que Washington haya llamado a su embajador en Estocolmo, para "evacuar consultas".

La reacción sueca al llamamiento de Heath, según se ha indicado en los citados círculos es considerar que la medida norteamericana "es grave y lamentable".

Un incidente que ha motivado el llamamiento se dice fue el del pasado 21 de Febrero cuando el ministro de Educación sueco Olof Palme se unió a un grupo de manifestantes que se oponen a la campaña militar estadounidense en el Vietnam. Los Estados Unidos no han protestado oficialmente por tal incidente aunque se considera impropia la actitud adoptada por el ministro sueco.

Descubrimiento de un poema del Papa español San Dámaso

Aparece en una losa de mármol

Ciudad del Vaticano (Efe). — En las excavaciones que, por encargo de la pontificia Comisión de Arqueología, es están realizando en las catacumbas de Giordani, en la zona de villa Ada, sobre la vía Salaria, ha sido descubierto un fragmento marmóreo con los tres primeros versos de un poema compuesto por el Papa San Dámaso, uno de los tres Pontífices españoles de la Historia, se informa hoy en un amplio artículo publicado por el diario vaticano «L'Osservatore Romano», que ilustra su información con una fotografía del fragmento marmóreo descubierto.

Se trata de un poema, hasta ahora desconocido, del mencionado Pontífice, del que se conservan, en cambio, copias de otros poemas, incisos también en mármol, aunque las lápidas hayan desaparecido. La importancia del actual descubrimiento estriba precisamente en que no se conocía el texto de ese poema, dedicado a uno de los siete hijos de la mártir Santa Felicitas.

El Pontificado del Papa San Dámaso (siglo IV) duró 18 años del 366 al 384.

Perece en accidente de aviación el jefe del Estado Mayor del Ejército francés

También murieron su esposa y su hija

Tananarive, Madagascar, 10, (Efe-Reuter).— Un avión militar en el que viajaba el jefe del Estado Mayor del Ejército francés, general Charles Ailleret, se ha estrellado hoy, en una zona montañosa de la isla de la Reunión, poco después de haber emprendido el vuelo desde el aeropuerto de Saint Denis, según se informa en esta capital.

En el suceso han perecido el general Ailleret, su esposa y su hija.

Ataque terrorista a una base aérea de Guatemala

Guatemala (Efe-UPI). — Un cohete lanzado por los terroristas causó la muerte de un soldado y heridas a 29 más, en un ataque perpetrado anoche contra una base de las fuerzas aéreas, en las afueras de la ciudad, ha sido revelado hoy.

Un portavoz del Ejército dijo que el cohete parece que había sido lanzado desde un lugar fuera de la base, llamado Los Cipresales. El ataque se llevó a cabo coincidiendo con un apagón inexplicable dentro de la base.

Añadió que algunos coches del Ejército resultaron averiados.

Esta es la primera vez que fuerzas armadas secretas, denominadas de liberación nacional (FALN), han hecho uso de tal arma en actos de terrorismo.

El ataque coincidió también con la explosión de una bomba en un cuartel de la Policía, dentro de la capital y que causó heridas a tres transeúntes.

GUIA FACULTATIVA

José Luis Rica Rica
TOCOGINECOLOGO
Consulta: 11 a 2 y 4 a 6
Vitoria, 21, 1.º
Teléfonos, 201865 y 204771

S. ARIAS VALLS
CIRUGIA GENERAL
Consulta de 1 a 2
Teléfono 207909
Héroes de la División Azul, número 3, 6.º D

Benigno Andrade Loma
MEDICO
ANALISIS CLINICOS
Plaza Calvo Sotelo, 9.
Teléfono 205545

Jerónimo Iglesias Lucas
MEDICO DENTISTA
Mil Viviendas, 19, primero

José M. de Sebastián
MEDICO
ANALISIS CLINICOS
TRANSFUSIONES
Vitoria, 19, 2.º Tel. 203789

J. Villaquirán García
Médico Estomatólogo del Hospital Militar
Consulta de 2 a 4 y de 4 a 6.
San Pablo 20 primero
Teléfono 206593

S. Iñigo
Medico-oculista
Consulta de 11 a 2 y de 5 a 7
Lain Calvo, 17-1.º T. 209923

A. LOPEZ GOMEZ
GARGANTA, NARIZ Y OIDOS
Consulta de 11 a 2
Espolón, 28. — Tel. 203577

P. Varona Gómez - Acedo
TRAUMATOLOGIA, CIRUGIA ORTOPEDICA Y REHABILITACION
Aparicio y Ruiz 8, 7.º
Teléfono 204454
De 12 a 2 y horas concertadas

José María Aragüés
MEDICO ODONTOLOGO
Queipo de Llano, 2
Teléfono 205378

J. MARTIN PARDO
PULMON Y CORAZON
Héroes de la División Azul 3-1.º D Tel. 204166

José M.ª Rodríguez Orive
ODONTOLOGO
A. del Cid, 10 (FEYGON)

Dr. RENEDO
CIRUGIAS — CIRUGIAS URINARIAS
Concepción, 15 2.º
(De 11 a 1)
Teléfono 20-73-76

Dr. V. Mateos López
CIRUGIA GENERAL, TRAUMATOLOGIA, HUESOS, ARTICULACIONES, RAYOS X
Avenida del Cid, 8, 2.º
Teléfono 202254

Dr. Bañuelos
OCULISTA
Pl. Mayor, 2 — Tl. 201066

JESUS SANCHEZ MARTIN
MEDICINA INFANTIL
Puericultor de la S. S. por oposición
Vitoria 56-1.º
(Consulta a las 12)

Alonso Bañuelos
Oftalmólogo
Espolón 2. — Tel 209349

Carlos Escudero Estevez
TOCOGINECOLOGIA
Consultas, 12 a 2 y 5 a 7
San Lesmes, 8
Teléfono 207217

M. Calvo Pinillos
Aparato respiratorio, Corazón, Bronquios, Electrocardiografía, Espirografía, Ventiloterapia y RAYOS X
C. Vitoria, 27, Telf. 203048

Arias Martínez Mata
CARDIOLOGO
Alonso Martínez, 7
Teléfono 200393

F. Infante Abajo
MEDICO DENTISTA
Lain Calvo, 20, 2.º

GOMEZ FRANCO
MEDICO DENTISTA
Rayos X Consulta de 1 a 2 y de 4 a 7
Avda del Cid 34, 1.º C

L. Rodríguez Pascual
Enfermedades de la Piel
DEPILACION ELECTRICA DEFINITIVA
Consulta de 1 a 2 y de 5 a 7.—San Pablo, 6, 4.º Tel. 202946

JOSE ALONSO
MEDICINA INTERNA
CORAZON y NUTRICION
RAYOS X
Consulta de 12 a 2 y de 5 a 7.
Espolón 24-2.º Tel. 701912

INSTITUTO MEDICO DE RECUPERACION
Médico Rehabilitador: A. MARTIN COBOS
ACCIDENTES DE TRABAJO
POLIOMIELITIS — HEMIPLEJIAS — REUMATISMOS
Plaza de José Antonio, 2.—Teléfono 20 34 87

AGUSTIN RIVAS
PARTOS, ENFERMEDADES Y CIRUGIA DE LA MUJER
Avenida del Cid, 6, 5.º, A
Teléfono 203832

GRADUACION DE GAFAS
EN EL ACTO
OPTICA IZAMIL
Colegiado: J. J. SAIZ RODRIGUEZ. — Lain Calvo 38

PISOS llave en mano
PRECIOS ECONOMICOS
AMPLIAS FACILIDADES DE PAGO
NO PAGUE RENTAS ABUSIVAS, HAGASE PROPIETARIO DE SU PISO
Informes: ALBERDI - REPO
Vitoria 228 (obra) y Plaza Santo Domingo Guzmán 7 — Tfno 204291

Primavera en Berlín Occidental

Berlín. — Berlín occidental aguarda la primavera. El parque del Castillo de Charlottenburgo invita a dar el primer paseo en el nuevo abrigo. En este modelo de tela de color verde pálido, creado por el modisto Horst Handel, se refleja la tendencia de la moda berlinesa para el verano próximo: además de blanco y de «offwhite», predominan los colores naranja pastel, tonalidades de verde claro y matices de pardo. El corte de los vestidos y abrigos es ligeramente entallado. Las faldas son de vuelo ancho, en parte cortas, en parte cubriendo por la mitad las rodillas. Además de telas unicolores, se van imponiendo los cuadrados con dibujos vivos. La elegancia berlinesa halla mucho interés también al otro lado de las fronteras de la República Federal de Alemania (Foto DAD)

LA HORA DE LA MUJER

MODAS · RECETAS CULINARIAS · CRONICAS · CONSEJOS · BELLEZA

AL NIÑO NO DEBE PERMITIRSELE HACER CUANTO SE LE ANTOJE

Por Carmen

¡Cuántos errores cometemos a diario en la educación de nuestros hijos! Muchos y a veces funestos para su porvenir. Y al expresarme así, quiero referirme no a las madres desamoradas que también las hay, que no se preocupan del bienestar presente o futuro de sus hijos y los dejan crecer a la buena de Dios; sino a las amantísimas, a las que se sacrifican en permanente holocausto por esos seres que son para ellas más preciosos que la existencia propia.

Y pregunto: ¿Puede ser excesivo el cariño de una madre? ¡Nunca!, me responderá la mayoría. El amor de la madre es algo tan puro, tan noble que por muy grande que sea nunca se le podrá calificar de excesivo. El exceso supone imperfección y en este sentimiento no caben las imperfecciones.

Sin embargo, hay madres que por exceso de cariño arruinan la vida de sus hijos.

Esas madres dan comienzo a su trabajo demoledor cuando el niño está todavía en la cuna. Le prodigan los mimos, se convierten en esclavas suyas, satisfacen sus caprichos más extravagantes, cultivan en él los gérmenes de los vicios que andando el tiempo los harán desdichados.

LA IGNORANCIA DE LAS MADRES PUEDE PRODUCIR GRAVES DAÑOS A LOS RECIEN NACIDOS

Los colchones muy blandos no convienen a los pequeños

La temperatura ideal de la habitación de un niño es de 20 grados

El cuidado del niño es de la mayor trascendencia y es verdaderamente triste que muchas veces, las personas que más los quieren incluso las madres, sean por ignorancia de los más elementales principios, las causantes de gravísimos problemas e incluso, en algunas ocasiones de la muerte de los pequeños.

El asunto es más grave ya que ciertos matrimonios son extremadamente jóvenes, en especial las mujeres, que son las más directamente afectadas por el problema y cuando tienen un hijo están absolutamente desprovistas de experiencia y si bien el instinto maternal las ayuda mucho, sería más conveniente que tuvieran unos conocimientos todo lo elementales que se quiera, pero seguros sobre determinadas cuestiones.

LOS NUEVOS MATERIALES

El conocimiento de los elementos que les puede suministrar el actual mercado de la técnica moderna es indispensable. Es por ejemplo, indispensable conocer las necesidades de un niño de pecho, antes de elegir su cuna.

Los colchones elásticos de tan confortable apariencia no convienen a los pequeñuelos, que necesitan reposar sobre un soporte algo rígido y no muy caluroso. Las sábanas deben ser finas, preferentemente de algodón y las mantas es preferible que sean ligeras y ajustadas en su número a una regla bien fácil de cumplir: deben ser dobles a las que en aquel momento necesite un adulto.

La temperatura ideal de la habitación de un recién nacido debe ser de unos 20 grados, con el aire levemente humedecido. Hay que atender pues, cuidadosamente a los excesos de calefacción y buscar la manera de enviar vapor de agua al aire, bien por el clásico método del recipiente con agua, bien por medio de humedificadores.

No hay que hacer hincapié en el hecho, porque es evidente, de la necesidad de alejar las cunas tanto de los radiadores, como de las ventanas y habrá que evitar a cualquier precio, las corrientes de aire. También deben evitarse cuidadosamente los radiadores a base de gas de los diversos tipos, que siempre desprenden gases no demasiado buenos para los recién nacidos.

En cuanto a la ropa del pequeño, lo mejor es elegirla de lana de buena calidad, que debe ser siempre lavada con agua jabonosa, huyendo de ciertos productos, tal vez muy eficaces para la limpieza, pero que pueden dañar la delicada piel del pequeñuelo.

Los productos del tipo de leches, jabones, polvos y ciertas sales para el baño, pueden ser útiles si están bien elegidos y con gran cuidado en la elección de las marcas, que deben ser de toda garantía.

LA TECNICA MODERNA APLICADA A LOS BEBES

En materia de alimentación, con productos de toda solvencia, la cosa no tiene duda y si la madre no puede criar, al pequeñuelo, resultan una verdadera panacea. No hay errores con ellos, están perfectamente preparados y con seguir los consejos del pediatra, que es indispensable, está todo arreglado y el niño disfrutará de una alimentación higiénica como excelente.

El biberón triangular es una magnífica novedad. No resbala y, cuando está provisto de una tetilla que regula el paso de la leche, evita gorgoteos y pequeños accidentes que suelen producirse con los biberones ordinarios.

También los cochecitos garantizan un excelente transporte. Dotados de potentes frenos evitan los accidentes y su magnífica suspensión permite amortiguar cualquier choque. El techo tiene aberturas automáticas que permiten regular la luz a la comodidad del bebé.

Por FLORALPER

Los bebés de la época atómica pueden beneficiarse de numerosos progresos, pero sus madres deben tener los conocimientos necesarios para aprovecharlos. — (Foto CIFRA)

EN PARIS

LA ALTA COSTURA, DE «PRET A PORTER» CONCLUYO SU SERIE DE PRESENTACIONES

SE CONFIRMA EL TRIUNFO DE LA FALDA CORTA

De izquierda a derecha. — Traje de punto, con cuello redondo y cinturón también de punto, cerrado por un anillo y dos botones. — Traje sin mangas, cuello redondo y tres rayas blancas en la cintura. El chaleco lleva manga larga y tres rayas blancas en la parte baja. — Jersey de lana, con cuello vuelto, unido a una «jupe-coulotte» con dos bolsillos. — (Fotos CIFRA)

París. — Concluida la serie de presentación de Alta Costura, de "prêt à porter" de prendas de punto, etc... se confirma el triunfo de la falda corta. Ni el discreto alargamiento de los modelos de Balmain —casi el único que tapa la rodilla— ni las tentativas más audaces del estilo "Bonni and Clyde", ni siquiera el amable estilo de los años 30 que ha inspirado a algunos costureros; nada ha logrado destronar la gracia desenfadada de esos centímetros por encima de la rodilla que hemos decidido dejar al descubierto. Y aceptaremos de buen grado esas sugerencias de tiempos pasados (¡no hay nada nuevo bajo el Sol!) pero siempre que se liberen excesos frufrutantes, de detalles ñoños que falsean la línea. Las mujeres de hoy estamos ufanas de nuestra silueta esbelta y no queremos que se camufle con trapos supérfluos.

QUEDA CONDENADA LA FORMA —TUBO Y LA LINEA ESTRECHA—

Creo que una de las diferencias esenciales de la Moda de antaño y la de nuestra época es que los costureros trabajaban antes mucho más con la tela sobre los maniquíes, complaciéndose en poner vuelos, y perifollos y frunces, no siempre en compenetración de formas; la mujer era un objeto al que había que adornar y los vestidos eran una suma de telas de poca línea propia, mientras que ahora se construye un traje con un corte definido y sin desvirtuar las formas femeninas. ¿Es el gusto actual de una silueta más depurada y sobria el que ha llevado a la necesidad de un corte perfecto, o es la coincidencia de que algunos buenos sastres se lanzaron a la Alta Costura? Tal vez lo uno y lo otro, lo cierto es que todos los modistas que hoy triunfan, tienen una bien ganada reputación de confección irreprochable. Entre ellos podemos citar el ejemplo de Ungaro, que fue largo tiempo primer cortador del famoso sastre Camps (español instalado en París).

Es posible que se hubiera llegado al extremo exagerado en eso de la construcción arquitecturada y la geometría estricta. La innovación para esta temporada de primavera-verano es, precisamente, abandonar toda rigidez para dar una mayor flexibilidad y una amplitud a la falda. Queda condenada la forma-tubo, la línea estrecha, los cortes rectos, lo cual quiere decir ¡ay! que una parte de nuestro equipo del año pasado queda fatalmente "demodé".

LOS COLORES "VEDETTE"

En los trajes de chaqueta y conjuntos de vestido y abrigo o tres-cuartos, la falda presenta un "evasé" discreto en general con pliegues anchos, corte acampanado, plisado, etc., y en los vestidos, el vuelo sale unas veces arriba, en forma de trapecio bastante abierto, o se ensancha de pronto debajo del cinturón. Hay que subrayar que este accesorio sigue gozando de preferencia en todas las colecciones de Alta Costura, ya sea de cuero, ancho y ajustado con doble hebilla (Lanvin, Castillo), o atado a la altura de la cadera, o como una simple cinta que se anuda floja. Los tailleurs preferidos para esta primavera serán con la chaqueta larga, recta, escote en pico, y casi siempre sin cuello, o bien chaqueta corta ajustada sobre un vestido sencillo, discretamente despegado. Como variante original, citemos los trajes capa de Castillo, especie de ponchos ajustados al talle con ancho cinturón, y las chaquetas marineras de Nina Ricci, que se acompañan de una boina de marinero. Los colores vedette son el azul marino en negro, el blanco y el rojo, lisos o combinados entre sí. Pero hay estampados de fantasía incluso en gabardina para tailleurs veraniegos (muy originales y elegantes los dibujos geométricos grandes que ha presentado Lanvin) y algunas rayas de colores vivos en tejidos que parecen, o son, de pura artesanía.

LAS PIERNAS SIGUEN SIENDO ELEMENTO DECORATIVO

Para los días muy calurosos se proponen los estampados de dibujo grande y difuminado en organza, vuela, batista suiza, muselina, etc., telas vaposoras que revolotearán en modelos de falda y mangas amplias. No se abusa en general de los escotes salvo en algunos trajes de fiesta, que descubren generosamente la espalda. Siguen llevándose los adornos en blanco, tales como cuellos, chorreras, lazos en las blusas, flores superpuestas que se colocan en cualquier sitio del vestido, de la chaqueta o del tocado.

Los fastuosos atuendos orientales siguen inspirando muchos modelos de noche y algunos conjuntos playeros, que despliegan más lujo y más abundancia de tela que los trajes de calle. Los maillots y bikinis, cada vez más minúsculos, se cubren, paradójicamente, con túnicas, chilabas y mantos de telas ricas que harán furor en las "soirees-piscina" de los hoteles de lujo. Las piernas siguen siendo elemento decorativo, con medias de dibujos muy marcados en colores oscuros, o de tonos lisos y muy vivos.

MARIA-FORTUNATA
(Servicios Especiales de EFE)

mateos
paloma, 5 - burgos

Concesionario de las Casas
Marie Claire
y *Elégance* (París)

Marzo 1.968

Distinguida Señora:

Es para nosotros un honor y motivo de satisfacción, dirigirnos a Vd. a fin de poner a su entera disposición nuestra nueva **SECCION DE TEJIDOS**, así nacionales como de importación, todos ellos en perfecta consonancia con las últimas creaciones parisinas.

Igualmente plácenos manifestarle, que debido a una ampliación de nuestros talleres, estamos en condiciones, si lo desea, de poder confeccionarle el modelo que Vd. seleccione, en un plazo máximo de 48 horas.

Agradeciéndole de antemano su grata visita, de la que estamos seguros quedará plenamente satisfecha, nos reiteramos suyos afmos. ss. ss.

SERPENTINAS

Un cliente entra en una funeraria y se encuentra con el propietario hecho un mar de lágrimas.

—¿Alguna desgracia de familia?— le pregunta presuroso el cliente.

—Sí, señor. ¡Mi pobre esposa...! Y créame, aunque uno sea del oficio, siempre es doloroso.

— o —

En una escuela, el maestro está examinando los trabajos de redacción que ha dado a hacer a sus alumnos. De pronto, se encuentra terriblemente embarazado para calificar el que le ha entregado uno de ellos, que ha devuelto el papel en blanco sin escribir una sola letra. El tema que les había propuesto era el siguiente: "Demuestren cuáles son los resultados de la pereza".

— o —

El médico militar es despertado a las tres de la madrugada por una llamada telefónica.

—Doctor —dice una voz tartajeante— hemos tenido una alegre fiesta, pero ahora el estado de salud del coronel nos inquieta mucho.

¿Qué le pasa? ¿Acaso ve elefantes u otro animal por el estilo?

—No, al contrario; el salón está lleno de elefantes y él se empeña en afirmar que no ve ninguno.

Talleres GRAFICOS
"Diario de Burgos"
Ediciones
FOLLETOS Y REVISTAS
Impresos
EN OFFSET Y TIPOGRAFIA
TALLERES GRAFICOS
Vitoria 13 Apartado 45 Teléfono 2832
PROYECTOS
PRESUPUESTOS

NUESTROS TELEFONOS:
Redacción, 20 12 80
Administración, 20 71 48

Lo afirma el F. B. I.

JOHNSON EN PELIGRO DE SER ASESINADO

Los ocho próximos meses serán de pesadilla para los cuarenta y ocho «gorilas» y quinientos policías expresamente destinados a la custodia del presidente

Por Robert HARTMANN

"Nunca en la Historia dependió el porvenir del Mundo de un número tan pequeño de hombres", escribió Churchill recordando la batalla de Inglaterra en 1940. ¿Qué diría hoy, cuando muchos afirman que el porvenir, o por lo menos la paz, del Mundo depende de un solo hombre: "Lyndon B. Johnson? Las nueve décimas partes de los observadores de Washington están convencidos de que si L. B. Johnson fuera derrotado en las elecciones, su sucesor pondría fin a la guerra de Vietnam en los tres meses siguientes.

Pero el 99 por ciento de las probabilidades están a favor de que si Johnson pide la renovación de su mandato la Convención de su partido se la concederá. Y hay también tres probabilidades entre cuatro de que en Noviembre, a falta de cosa mejor, la mayoría de los electores votará a su favor. Y la guerra podrá durar todavía 3, 5 ó 10 años. El único medio de acabarla sería... la desaparición de "Johnson el guerrero", como lo llaman sus adversarios. Esto es lo que piensa el F. B. I. convencido de que se traman actualmente complots en los Estados Unidos para asesinar al presidente en el curso de la campaña electoral. Enormes medidas de seguridad se han adoptado para protegerlo tanto en Washington como en el curso de sus desplazamientos.

Sin embargo, la campaña electoral obligará a Johnson a recorrer miles de kilómetros, a hablar en reuniones en locales cerrados y al aire libre, ante dos o tres millones de personas, si se suman todos sus auditorios. ¿Cómo podrá vigilar la policía tal cantidad de gente e impedir que se deslicen en tales actos uno o varios sospechosos? Es totalmente imposible.

Tanto más cuanto que el peligro puede venir de un negro o de un chino o pro-chino y también de un norteamericano medio de lo más anodino.

DETENCIONES DE "TERRORISTAS"

El F. B. I. pretende descubrir y detener cada mes cierto número de "terroristas". Asunto que queda voluntariamente en silencio, comprendidas las condenas que siguen, por una parte para no dañar a la popularidad ya vacilante del presidente, y por otra para evitar el contagio. Es sabido que la revelación de un proyecto de atentado o de crimen suscita casi siempre otras complots.

Ahora bien, entre los que quieren atentar contra la vida de Lyndon Johnson hay también locos, negros exaltados y extranjeros sospechosos, así como soldados que han vuelto de Vietnam mutilados, heridos o debilitados psicológicamente, los cuales, no sin lógica, hacen responsable de sus desgracias al inquilino de la Casa Blanca o, por el contrario, extremistas de derechas que estiman que Johnson no hace lo bastante para ganar la guerra y que, si miles de jóvenes norteamericanos mueren por las balas del Vietcong es debido a las vacilaciones y escrúpulos del presidente.

El F. B. I. teme que todos esos odios, rencores y amarguras estallen en el curso de la campaña electoral y que los pacifistas, objetores de conciencia y otros adversarios de la guerra se mezclen en el tumulto, con lo que los Estados Unidos atravesarían este verano un período comparable al que conoció Francia, con la OAS, en 1961-62 antes y después de los acuerdos de Evian y que se caracterizó también por los diversos atentados y proyectos de atentados contra el General De Gaulle.

Se recuerda el terror de los servicios de seguridad franceses de la época en cada uno de los desplazamientos del presidente de la República. ¿Qué habría pasado si al mismo tiempo hubiese habido una campaña electoral con "baños de multitud", con el peligro diario de un loco o de un tirador emboscado?

TRES COMANDOS DE "GORILAS"

Las pesadillas del F. B. I. comenzarán el 30 de Abril en las elecciones primarias de Massachusetts, donde Johnson se enfrentará con Mac Carthy y no cesarán prácticamente hasta el 5 de Noviembre.

Jor tanto, seis meses de insomnio principalmente para los "gorilas" de L. B. J. Son 48, divididos en tres comandos, los guardias de corps propiamente dichos, los cuales forman una pantalla total alrededor del presidente. Hay un primer grupo, qu se sitúa junto a su persona, compuesto por 16 hombres; otros 16 se colocan de 3 a 5 metros de distancia dispuestos a reforzar los puntos débiles y a neutralizar, en caso necesario, toda amenaza, así como para reemplazar a los que puedan caer; finalmente existe un tercer equipo "volante" también de 16 hombres, que nueva táctica da vueltas en moto, en coche, o a pie, según se trate de una sala, de un estadio o de una carretera, con da metralleta escondida pero dispuesta a ser empleada contra todo sospechoso.

Los "gorilas" son, naturalmente, una especie de última línea de protección del presidente para el caso de que las medidas de vigilancia de otros 500 policías resulten insuficientes.

La tarea de estos 500 hombres es infiltrarse entre el público de las reuniones, entre el personal de los hoteles y restaurantes donde Johnson debe detenerse; registrar las casas, vigilar las ventanas (¡en recuerdo de Dallas!) a lo largo del cortejo, mientras de 3 a 10.000 policías, generalmente locales, despejan de las vías públicas los coches que pueden estar minados y ayudan a los policías federales en el recorrido, sin olvidar la vigilancia del cielo, el subsuelo, las chimeneas y el alcantarillado.

OCHO MESES CRUCIALES

Los equipos del F. B. I. que acompañan al presidente incluyen cada vez uno o dos arquitectos que examinan los cimientos, las paredes, los techos, para descubrir cualquier sabotaje eventual, para asegurarse de que las tribunas no se hundirán y de que el suelo no se hunda debajo de un edificio o del cortejo persidencial. No hay ni que decir que los policías, y los mismos "gorilas" son vigilados. Uno de los gorilas, sospechoso a causa de un viaje a Méjico donde se había entrevistado con procastristas, ha sido despedido, o, más exactamente, trasladado a otro cuerpo de policía, hace seis meses, sin más formalidades.

¿Exagera tal vez el F. B. I. el peligro que corre el presidente Johnson? Se estima en Washington que los policías exageran este tipo de asuntos sólo para destacar su propio mérito e importancia y para disminuir, en caso de desgracia, su responsabilidad.

Esto no impide que un atentado en el que Johnson resultase muerto o gravemente herido en plena campaña electoral, complicaría singularmente la situación política norteamericana. Habría que encontrar urgentemente otro condidato demócrata y no es seguro que Robert Kennedy, el único que podría hacer triunfar el color de su partido, acepte tal investidura en el último minuto.

En cambio, si el atentado fracasase, aumentaría la popularidad del presidente hasta el punto de que algunos se preguntan si los partidarios de la guerra no montarán antes o después de la Convención de Chicago un falso atentado con la colaboración del F. B. I., de la CIA y de otras organizaciones especializadas en este género de trabajos.

Ocho meses nos seperan todavía de la fecha fatídica del 5 de Noviembre. Ocho meses cruciales que contarán en la historia oficial de los Estados Unidos y que el F. B. I. teme muy particularmente.

(Es un reportaje especial para agencia "Fiel-Deri". — Prohibida la reproducción).

LA REINA JULIANA QUIERE ABDICAR

★ **Su hija menor, María Cristina factor decisivo del drama de la Reina**

★ **Los medios políticos, poco favorables a un cambio de monarca en estos momentos**

★ **Por su parte, la Princesa Beatriz no tiene mucha prisa por subir al trono**

Por Didier N. KUYTERS

Médicos y sociólogos no dejan de proclamar que el bienestar conserva y que una mujer que puede permitirse cada noche de ocho a diez horas de sueño, tener criados y toda clase de comodidades permanece joven mucho más tiempo que una obrera o una campesina.

Hay que creer que la Reina Juliana es la excepción que confirma la regla porque, con menos de 59 años, se le atribuirían fácilmente cinco o diez años más. Este envejecimiento prematuro viene, en primer lugar, de su corpulencia y de las diversas curas de adelgazamiento, de efecto pasajero cada vez pero que, en definitivas cuentas, la han desgastado fuertemente. No es exagerado afirmar que la soberana se siente por lo menos tan cansada como lo estaba su madre, la Reina Guillermina, en Septiembre de 1948, cuando cedió el poder, a los 68 años, a Juliana. De aquí los rumores persistentes sobre su próxima abdicación, quizás en 1968.

¿HASTA 1973?

Ciertamente, no sólo Guillermina tenía, en 1948, nueve años más que su hija hoy, sino que la propia Juliana tenía ya 39 años, mientras que Beatriz acaba de cumplir 30. Además estaba casada desde hacía más de once años con el Príncipe Bernardo, que estaba ya muy aclimatado a Holanda a pesar de su origen alemán, mientras que Claus, también alemán, es todavía novicio en su calidad de Príncipe consorte.

Por otra parte, Juliana es Reina desde hace sólo 20 años. Su madre tenía, en el momento de su abdicación, 50 años de reinado detrás de ella. Por todas estas razones sería preferible que la Reina permanezca en el trono por lo menos cinco años todavía. En 1973 tendrá 64 años, su hija 35 y el pequeño Príncipe Guillermo, llamado a convertirse algún día en el primer Rey de Holanda desde 1890, tendrá seis años. Esto sería mejor para todo el Mundo.

EL DRAMA DE SU VIDA

La cuestión es saber si Juliana, cuya salud y cuyos nervios no están en muy buen estado, podrá y querrá aguantar hasta entonces. No es seguro.

Los medios políticos de La Haya no quisieran cambio de soberana por el momento. Juliana no se contará entre las «grandes reinas» holandesas, nunca ha podido hacer olvidar a su madre, la enérgica y valerosa Guillermina. El drama de su hija menor, María Cristina, casi ciega, afectó profundamente a Juliana y no se ha olvidado la deplorable manera en que cayó bajo la influencia de una vulgar curandera, Greta Hofman, que le había prometido curar a su hija enferma.

Pero la verdad es que hoy la Reina tiene 20 años de experiencia, un marido popular en Holanda, lo que falta todavía a Beatriz y Claus.

MENOS LIBRE

La misma Beatriz, aunque autoritaria y bastante ambiciosa, no tiene prisa por reemplazar a su madre. Está recién casada y le gusta viajar, pasar cada año tres o cuatro meses en el extranjero, en el mar, practicando los deportes de invierno.

Una vez reina, su libertad quedará más limitada, sin olvidar los conocimientos lingüísticos de Claus, quien ha jurado aprender el holandés sin acento y que, dotado para las lenguas, podría conseguirlo... dentro de algunos años.

Estos son otros tantos argumentos que se pronunciarían a favor del «status quo» actual, aunque, en los medios bien informados de la capital, las opiniones sobre las intenciones de la Reina están divididas.

SI MARIA CRISTINA ENCONTRASE MARIDO...

La Reina se decidiría quizás a quedarse si su hija menor, que acaba de cumplir 21 años, encontrase un marido que la hiciera feliz. Sus padres aceptarían cualquier «plebeyo» de buena familia, con la condición de que sea serio. Los candidatos evidentemente no faltan. Juliana está considerada como una de las mujeres más ricas del Mundo —quizás la más rica— y María Cristina es un magnífico partido, demasiado bueno incluso para que la princesa no tente a los cazadores de dotes y otros aventureros, pues la princesa está casi ciega.

La Reina se preocupa terriblemente por María Cristina y está dispuesta, como lo ha hecho desde su nacimiento, a dedicarle toda su vida. Si su hija no se casa, Juliana abdicará y pasará parte del año en Holanda y otra parte del año en Italia, siempre con María Cristina.

PERFUMERIA RIDRUEJO

LAIN CALVO, 9

comunica a su distinguida clientela que desde el día 11 al 16 de Marzo actual, ambos inclusive, pone a su disposición la señorita esthéticienne de cosmética selecta

NANCY BELL

(PARIS)

para cuantas consultas crean oportunas.

Castiella recibió al director de «L'Express» de París y a otros periodistas

Accidentada visita de Servan-Schreiberg a la Ciudad Universitaria

Madrid (Cifra). — El ministro de Asuntos Exteriores, don Fernando María Castiella, recibió esta mañana en su despacho oficial al señor Servan - Schreiberg, director de "L'Express" de París. Recibió igualmente, con anterioridad, al grupo de periodistas franceses, representantes en su mayoría de importantes órganos informativos de provincias, que acompañan al señor Schreiber en su viaje a España.

SERVAN-SCHREIBERG, EN LA FACULTAD DE DERECHO

Madrid (Cifra). — La visita a España de Jean Jacques Servan-Schreiber, director del semanario francés "L'Express" finalizó esta tarde, a las cinco y diez. A esa hora, emprendió viaje a París, desde el aeropuerto de Barajas, a bordo de un avión especial. Le acompañaban su esposa y siete personas más. Servan Schereiberg ha visitado Barcelona y Madrid.

Por la mañana resultó muy movido el intento de conferencia y coloquio celebrado en el Aula Magna de la Facultad de Derecho, que finalizó con el intento de agresión por parte de algunos estudiantes. La Policía tuvo que acudir para proteger la salida del automóvil del señor Servan Schreiberg al que algunos grupos de estudiantes calificaron en el transcurso del acto y cuando marchaba en su automóvil de "capitalista", "imperialista" y otros adjetivos. Estos grupos se sintieron desde el primer momento "defraudados" ante las opiniones de Servan-Schreiberg.

El intento de diálogo se inició a la una y media, y transcurrió agitadamente. En sus palabras preliminares, Servan - Schreiberg repitió la tesis sostenida en sus anteriores intervenciones. En el coloquio fue interrumpido y ante esta actitud, la mayor parte de los estudiantes optaron por abandonar el Aula Magna, donde se calcula se habían reunido algo más de mil doscientos, mientras otros se acercaron al término de la reunión al autor de "El desafío americano" para que firmase ejemplares. Durante el coloquio, Servan-Schreiberg y la gran mayoría de los estudiantes realizaron vanos esfuerzos para acallar a los vociferantes.

A la salida, los activistas —unos doscientos—, esperaban a Servan-Schreiberg. Entre empujones, improperio y "proyectiles" de papel, Schreiberg, con grandes dificultades, logró entrar en el automóvil, en que le acompaña su esposa. Los activistas se situaron frente al coche impidiendo que emprendiese la marcha, mientras golpeaban la carrocería y los cristales. La marcha del automóvil, así como de los periodistas y demás personas que acompañaban al escritor en su viaje a España, fue detenida varias veces. Algunos universitarios que intentaron defender a Schreiberg de las agresiones, fueron a su vez agredidos.

Finalmente, con la llegada de la fuerza pública, la caravana de Schreiberg pudo salir a la carretera. La fuerza pública no llegó a descender de sus vehículos.

INCIDENTE EN COMPOSTELA

Santiago de Compostela (Cifra). — Salvo en la Facultad de Farmacia, donde la normalidad académica fue completa, en las Facultades restantes se registró una inasistencia a clase.

Cerca de la una y media de la tarde, unos doscientos estudiantes, especialmente de Medicina y Ciencias, se congregaron tumultuariamente en la Plaza de la Universidad, con la pretensión de entrar masivamente en el recinto y entregar un escrito al rector.

A la vista de tal actitud, la fuerza pública prohibió el acceso y muchos de los componentes del grupo intentaron penetrar por las ventanas. La fuerza pública se vio obligada a intervenir y los estudiantes se disolvieron rápidamente.

Nuestro paisano monseñor Arroyo condecorado con la Orden de Isabel la Católica

También ha ingresado en la misma Orden el Padre Florencio Alegre, igualmente burgalés

Monseñor Arroyo, condecorado por el Gobierno español y que suele realizar frecuentes viajes a la Madre Patria en busca de misioneros. El año pasado conmemoró en Burgos sus bodas de oro sacerdotales.

Lima (Efe).— La labor que realizan los misioneros españoles, especialmente los franciscanos, en la Amazonia peruana fue puesta de relieve ayer por el embajador de España en el Perú, don Manuel Alabart Miranda, durante un acto celebrado en la Embajada, en el cual impuso las insignias de la Orden de Isabel la Católica a monseñor Arroyo y al Padre Florencio Alegre.

Monseñor Arroyo recibió la Encomienda de Isabel la Católica, mientras que el Padre Alegre recibió la Cruz de Caballero de esa Orden. Ambos son franciscanos.

Monseñor Arroyo agradeció la distinción que le otorgaba el Gobierno español y su invicto Caudillo.

—o—

N. de la R.—Como se informa en el precedente despacho, nuestro ilustre paisano monseñor D. Luis V. Arroyo, vicario apostólico de Requena (Perú), nacido en el pueblo de Jaramillo Quemado, acaba de ser objeto de un merecido homenaje con motivo de la ofrenda de las insignias de la Orden de Isabel la Católica, que le ha concedido el Gobierno español.

La Orden Franciscana, en la persona de monseñor Arroyo y de otra pléyade de misioneros burgaleses franciscanos, entre los que se incluye al Padre Florencio Alegre, está realizando una magnífica labor hispánica y misionera en el país de los incas.

Por ello cuantos trabajamos en esta Casa, nos complacemos en enviar a los homenajeados nuestra más calurosa felicitación.

eag ELEGANCIA

FELICIDAD eag

MUEBLES DE ESTILO

ELEGANTES

COMODOS

ECONOMICOS

muebles evelio

VITORIA, 60 - 62

PARA SEMANA SANTA Y VERANO

ALQUILE EL MEJOR APARTAMENTO

DE LA COSTA DEL SOL

SOFICO

AHORA PUEDE ELEGIR...

No lo deje para última hora, cuando "su" apartamento haya sido reservado y se vea en la imposibilidad de poder elegir.

Apartamentos completamente equipados. Vd. sólo debe llevar sus efectos personales.

Para ser informado, envíe sin compromiso este cupón a SOFICO-Ferraz, 19 - Madrid-8.

Sea propietario de un apartamento de SOFICO y perciba anualmente el 10% neto de su inversión, garantizado en contrato, durante 10 años o más si Vd. lo desea.

D. ____

Domicilio ____

Población ____ Tel. ____

Aptos. en alquiler ☐ Aptos. en venta ☐

BU-4

SOFICO MADRID Ferraz, 19 Tel. 247 34 35 — MALAGA Molina Lario, 13 Tel. 21 51 12

CRIE CHINCHILLAS

OBTENDRA LA PIEL MAS VALIOSA DEL MUNDO

NEGOCIO COMODO * NEGOCIO FACIL * NEGOCIO RENTABLE

Puede instalarlo en su propia vivienda - Garantizamos las compras de las crias al contado - Garantizamos beneficio mínimo - Seguro de vida por cinco años

Garantía de fecundidad - Asistencia técnica gratuita.

FACILIDADES DE PAGO MUY AMPLIAS

TODO ESTO SE LO GARANTIZAMOS BAJO CONTRATO

envie este cupón SIN COMPROMISO recibirá nuestros catálogos ilustrados

Don ____

Dirección ____

Pueblo o Ciudad ____

chinchilla alemana

Falperra, 15 - VIGO

chinchilla alemana Casa Central: Puente Pasaje - LA CORUÑA • Delegación General para España: Falperra, 15 - VIGO

Delegado para Burgos: LORENZO RODRIGUEZ DE LA PEÑA, Briviesca 22-3.º Burgos

NUMERO Y TEMPLE DE NUESTROS MARTIRES DE LA TRADICION

Por José María CODON

La lista de los mártires burgaleses de la Tradición es inacabable. Tendríamos que emplear la concisión de la literatura de lápida o recordatorio para resumirles. Según el Decreto de Carlos VII confirmado por el Caudillo, son mártires lo que —hijos del pueblo— murieron con las armas en la mano o en la emigración voluntaria y miserable Los generales, oficiales y voluntarios que prefirieron morir de hambre a prevaricar.

Merino los encabeza. El general que asombró a Napoleón, a Wellington y ahora a Fidel Castro, el guerrero elogiado y acogido por Lafayette, movilizó más de cien mil voluntarios entre los años 1820 a 1840.

En la primera cruzada destacaron varios generales burgaleses: Santiago Villalobos, de Basconcillos, que asombró a Cabrera, muriendo en un cuerpo a cuerpo en la toma de Córdoba; Juan Manuel de Balmaseda, de Fuentecén, que prolongó la guerra en Levante, quiso fusilar a Maroto e impedir el Convenio de Vergara y murió en San Petersburgo, como mariscal del Zar en una alucinante carga de caballería; el general Casimiro Angel Villalain, de Villatoro, que hizo las tres guerra, entraba en Burgos como Pedro por su casa y, tras de sostener catorce horas de carga de caballería, con múltiples heridas de hierro y de bala, murió en Villafranca del Cid, de un tiro en la cabeza, ante Dorregaray, en 1876.

El jefe de Estado Mayor de Zumalacárregui, fue el general Francisco Vivanco y Barbaza, de Sopeñano de Mena, fallecido en el destierro, en Toulouse. Y en fin: el canónigo general brigadier Echevarría dio su vida fusilado en Medina de Pomar y los tenientes coroneles Andrés Gregorio, en Soncillo, Ildefonso Bruno, en Burgos y el guerrillero Zabala, en Burgos.

La singularidad de la Cabeza de Castilla radica en que hizo la provincia una guerra carlista por su cuenta. La mantuvieron los Villalain de Villatoro y los Hierro, personajes de leyenda. Duró de 1856 a 1858. Los Hierro, Francisco y Mariano, eran hermanos, y primos a su vez del gran Nicolás Hierro, el personaje de la Junta de Vevey, que es a quien Carlos VII llora y distingue más en su celebre "Diario". Nicolás era de Arenillas de Villadiego, del cuerpo de la Guardia Civil. Los capitanes generales de Castilla la Vieja hubieron de pactar con él el fin de la guerra de Burgos, firmando un convenio solemne en Estépar y permitiéndole entrar entre aclamaciones en la capital. Pero los liberales no cumplieron su palabra. Fue traicionado, por dos veces, y en Villalbilla, al dirigirse a su casa de Tardajos, rodeado en la casa del médico, don Tomás Gutiérrez, de conocida familia burgalesa y muerto por un piquete, no sin haber matado con sus propias manos a uno de los atacantes. Coplas y romances de ciego le cantaron durante décadas, fue enterrado en el cementerio viejo, pero ahora descansa en el nuevo, y tres nietas suyas, las señoritas Pelayo Hierro, le ponen flores en su tumba todos los años aún. Hoy se le rendirá homenaje por los burgaleses.

El episcopado y el cabildo de Burgos mantuvieron el fuego de la Cruzada durante cerca de setenta años. Además del canónigo Echevarría, debemos invocar al obispo Abarca nuevo Cisneros; a don Francisco López Borricón, de Hornillayuso, obispo de Mondoñedo y vicario general de las tropas de la Tradición, muerto en Morella; al abad de Silos Dom Salvador Erraza; al canónigo don Gregorio Alvarez Pérez, presidente de la Junta de Castilla y de la sublevación de Melilla; al provincial de los Franciscanos, Fray Jenaro Navarro, asesinado en Madrid Y, después, a varios curas guerrilleros como Alcabón y Ayala y hasta los seminaristas como Periquillo el de Ubierna y el estudiante de Villasur, cuya bandera hazañosa fue en 1860, "Conciliación de todos los españoles y Carlos VI".

Entre 1870 y 1936, destacaron en la lucha y en la persecución el canónigo Zacarías Metola, lectoral; don Manuel Martínez Sanz, chantre; el celebérrimo don Manuel González Peña, sabio y santo; y ya en la Cruzada, don Ricardo Gómez Roji diputado y orador insigne.

En la guerra de 1872-1876 murieron todos los Hierro con las armas en la mano. Quedaron sus hijos, Mateo y Francisco, jefes del Ejército, que sucumbieron también en la guerra y sus hijos cayeron varios en la Cruzada, uno de ellos enterrado vivo. La lista de los mártires del 76, es también inacabable: los generales Juan Rodríguez Solana, de Espinosa; don Jenaro Martínez de Velasco, el diputado Fernández de Velasco, de Burgos, capital; los ochenta oficiales del Castillo de Burgos, Benito el Guerrillero, de Miranda; los coroneles Herrero y Díez Andino y el general don Formerio Rodríguez Sedano, que, destacamos finalmente, era abuelo de doña Ana María Rodríguez Sedano, ilustre dama, esposa de don José Solís.

La última página la escribieron los tradicionalistas burgaleses en los años de fines de siglo al fin de nuestra Guerra de Liberación: el general carlista Santocildes, de Cubo de Bureba, murió en Peralejo, con sublime heroísmo, apuntalando a la España del 98. Luego, en nuestra guerra, arengados por el veterano don José Miguel Oliván, fueron a la muerte Gonzalo Pacho, Santiago Lozano, Angel Mañas, el teniente Olóndriz, el teniente Gerardo Montero y alcanzaron cimas de heroísmo, el general Ibáñez de Aldecoa, Valeriano Loma Ossorio y Pedro Varona, médicos guerrilleros que salvaron el Norte de la provincia y muchos muertos que es mejor no enumerar para no omitir, de los Tercios de Burgos, Santa Gadea, el Cid, Cristo Rey y compañías burgalesas del Tercio del Alcázar y del de la Virgen Blanca. Prefirieron morir antes que prevaricar contra las leyes de Dios y de la Patria.

Los actos de hoy «Día de los Mártires de la Tradición»

Hoy, domingo, a las once y cuarto de la mañana, se celebrará en la iglesia de San Lesmes una misa rezada, organizada por la Jefatura provincial de F.E.T. y de las J.O.N.S., en conmemoración de los Mártires de la Tradición.

A las doce, en el «Cine Goya» habrá un acto de afirmación nacional, organizado por la Hermandad de Excombatientes de los Tercios de Requetés y Círculo «Vázquez de Mella» y en el que pronunciarán discursos diversas personalidades.

RECEPCION DE LA DIPUTACION A LOS ALUMNOS DE LA 2.ª PROMOCION DE ARQUITECTOS EN EJECUCION DE OBRAS

Brillante fiesta de sociedad en la Residencia de Oficiales

Los alumnos de la segunda promoción de la Escuela de Arquitectos en ejecución de Obras continuó ayer sábado desarrollando el amplio programa de actos confeccionado con motivo de las fiestas de su "Paso del Ecuador".

A las once de la mañana, en el altar mayor de la Santa Iglesia Catedral fue oficiada una misa por el beneficiado y sacristán mayor del templo metropolitano, don Gerardo San Martín. El acto estuvo presidido por el jefe de estudios de la Escuela y profesores del centro; ocupando lugar preferente la madrina de la promoción, señorita Malax-Echevarría.

RECEPCION EN LA DIPUTACION

A las doce y media de la mañana, la Diputación provincial ofreció una recepción a los alumnos de la segunda promoción de arquitectos en ejecución de Obras de la Escuela de Burgos, con motivo de su fiesta del "Paso del Ecuador". Los alumnos, presididos por el jefe de estudios de la Escuela, señor Morcillo y acompañados por la madrina de la promoción señorita Malax-Echevarría y las damás de su corte de honor, fueron recibidos a su llegada al Palacio provincial por el jefe de protocolo de la Diputación, en compañía del cual se dirigieron al salón de recepciones donde saludaron al presidente de la Diputación, don Pedro Carazo Carnicero, quien se encontraba acompañado por el vicepresidente, don Eduardo Mateos y por el secretario de la Corporación, don Jesús Martínez.

Se inició el acto con unas palabras del doctor Carazo Carnicero quien tras dar la bienvenida a la Casa de la Provincia a los alumnos y a la madrina y su gentil corte de honor, expresó la gran satisfacción de la Corporación por la visita, señalando cómo los salones de la Diputación son centro asiduo de conferencias y congresos que si bien son muy importantes, son también demasiado serios y formulistas. Por eso —dijo— es grande nuestra alegría cuando abrimos las puertas de esta Casa para que por ellas penetre toda una riada de juventud y belleza, como ocurre en estos momentos y para que los aires mefíticos de los pasillos y salones se renueve con esta alegría juvenil y optimista.

"Yo soy —continuó diciendo— profundamente juvenil. No importa la edad ni el aspecto físico; me siento vinculado a vosotros de una manera directa; comparto y admiro todas vuestras buenas cualidades: el considerar la vida como una gran y magnífica aventura, la generosidad que tenéis constantemente, la solidaridad, y ese realizar cosas con aire deportivo".

El señor Carazo terminó reiterando su agradecimiento por la visita y deseándoles unas felices fiestas y de forma muy especial la feliz culminación de los estudios de su carrera.

Una gran ovación acogió las palabras del presidente de la Diputación.

En nombre de los alumnos, el jefe de estudios de la Escuela, señor Morcillo, pronunció unas breves palabras de agradecimiento a la Corporación provincial y de forma especial a su presidente por el honor que habían dispensado a los alumnos de la segunda promoción de arquitectos en ejecución de obras al recibirlos en la Casa de la provincia. Destacó la labor que en el orden de la enseñanza realizan las autoridades burgalesas y como ejemplo de su afirmación citó la colosal obra que se ha realizado y se está ejecutando en el polígono docente. Terminó reiterando el agradecimiento de los alumnos y del claustro de profesores a la Diputación y a su presidente.

Por último fue servida una copa de vino español, conversando animadamente el doctor Carazo Carnicero con los alumnos, cerca de los cuales se interesó por la marcha de sus estudios.

A las diez y media de la noche, en los salones de la Residencia de Oficiales se celebró una brillante fiesta de sociedad en el transcurso de la cual fue oficialmente proclamada madrina de la promoción la señorita María Jesús Malax-Echevarría Grande y su corte de honor, integrada por las señoritas Rosalía Gutiérrez Domingo, Mercedes Gutiérrez Baldeón Moliner, Milagros Aubeso Renedo, Conchita Rodríguez Colorado, María Isabel Ruiz Santiesteban y Blanca Durán Ribacola. La velada se inició con una cena y se prolongó en animado baile hasta altas horas de la madrugada.

Hoy, domingo, los componentes de la promoción se reunirán en un "lunch" y a las siete de la tarde, en el salón de Recreo, presentación de la madrina y su corte de honor a la ciudad, acto que será seguido de una fiesta de sociedad.

Mañana, lunes a las doce de la mañana, habrá un original partido de fútbol entre un equipo de señoritas de la Escuela de Información y Turismo y un conjunto de alumnos de la promoción

PISOS
en la
PLAZA de SAN NICOLAS
(Entre los núms. 105 y 107 de Calle Vitoria)
★ RENTA LIMITADA - GRUPO 1.º
★ ENTRADA DESDE 50.000 PTAS.
★ RESTO APLAZADO A 10 AÑOS.
★ ENTREGA INMEDIATA.
★ MAGNIFICA CONSTRUCCION.
LOCALES
A DOS CALLES
Amplios sótanos adicionales
SU ESTABLECIMIENTO SERA EL UNICO EN UNA AMPLIA ZONA
FACILIDADES DE PAGO
Informes:
Plaza de San Nicolás, 7, 1.º - Telf. 204764

Bodega Cooperativa Interlocal
«Santiago Apóstol»
de ALESANCO (Rioja)
Especialidad en vinos blancos y claretes

SE VENDE
MAQUINA PLANA TIPOGRAFICA AUTOMATICA "AUTO RAPID" 35 X 50. FUNCIONANDO.
TALLERES GRAFICOS "DIARIO DE BURGOS"
(Informes: esta ADMINISTRACION)

DESDE MAÑANA...
EXTRAORDINARIOS CORTES DE TRAJE PARA CABALLERO
CORTE de traje PURA LANA desde 790 Ptas.
Y por cada corte REGALAMOS una camisa
LO MEJOR QUE SE FABRICA, marcas
TERLENKA - P. K - LAVYPON - NITOR
¡Compre ahora su traje y ahorre hasta el 40 %!

Almacenes La Puebla
DOS ESTABLECIMIENTOS
PUEBLA 32 Y CALZADAS 46

(VISTA PARCIAL EXTERIOR DE LA FABRICA SITUADA EN CASTAÑARES)
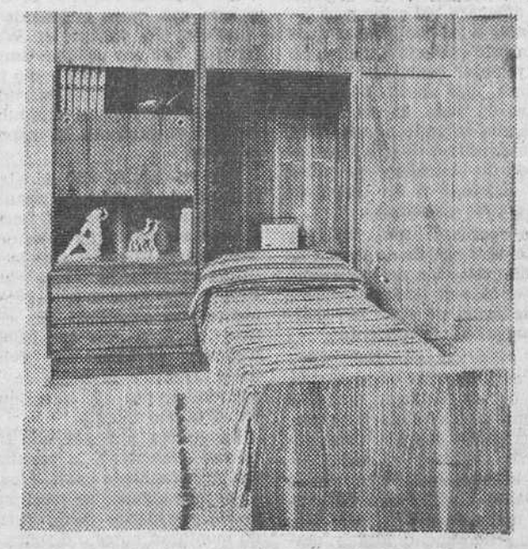
☆ He aquí una muestra de nuestros fabricados
LIBRERIA - CAMA - ARMARIO
12.855 pesetas
(PRECIO NETO)
POR SER FABRICANTES, BENEFICIAMOS A NUESTROS CLIENTES CON 15 AL 20 % DESCUENTO
MUEBLES
MORAL CAYUELA
UTILIZA LA MARCA DE PRESTIGIO en todos sus fabricados
FLEX
VENTA UNICAMENTE en SAN FRANCISCO, 133

Revista de Prensa

HABLA PARA "EL ALCAZAR" DON LICINIO DE LA FUENTE. "EL ALCAZAR" (PAG. 8) ENTREVISTA POR MATIAS ESCRIBANO.

Cuando se llegue a hacer la reforma del reglamento de las Cortes, hay dos aspectos que para mí tienen el mayor interés: conseguir una mayor vitalidad de los Plenos, posibilitando una mayor discusión de los proyectos y agilizar también el diálogo de las Cortes con el Gobierno y del Gobierno con las Cortes.

El Consejo nacional no es puramente una Cámara asesora-política del Gobierno. Es mucho más. Y en sus funciones de velar por el desarrollo político de acuerdo con los Principios Fundamentales del sistema puede llegar a tener funciones muy importantes no sólo en el control de la legislación y la obra de gobierno, sino también en la promoción, en el estímulo de una y otra. Vamos a ver si en el nuevo reglamento, y lo que es más importante en la vida del Consejo, conseguimos dar a éste toda la importancia que la Ley Orgánica del Estado y la propia ley del Movimiento y del Consejo nacional le atribuyen.

La ponencia terminó el anteproyecto del reglamento del Consejo nacional el pasado día 26 de Febrero y lo ha elevado ya a la presidencia. De acuerdo con la Ley Orgánica, el proyecto definitivo debe ser aprobado por el Pleno del Consejo de acuerdo con el Gobierno. La forma no está todavía precisada.

LO QUE DICE LA CALLE ("SIN RODEOS"). "PUEBLO" (PAG. 3) ART. DE EMILIO ROMERO.

A la calle la hubiera gustado que en estos momentos las Cortes hablaran, con la misma animación que lo están haciendo, de los dos problemas que cree principales: los económico-sociales, en los que hay un fenómeno de debilitamiento de nuestra economía con un propósito de relanzamiento, y una congelación de precios y de salarios, y los que se refieren a la Universidad. Hay que decir a la calle que cualquier discusión tiene que montarse sobre alguna base que par a del Gobierno o de la Cámara. Hasta la fecha esto no ha sucedido. Solamente se ha producido un trámite de interpelaciones.

En cuanto al primer problema, el económico-social, parece que no hay que hablar de otra cosa que de las vicisitudes que llevan las medidas decretadas por el Gobierno, y no estaría mal abrir un turno de intervenciones a título de preguntas o de sugerencias. Reglamentariamente parece que no es posible. Y en lo que se refiere a los problemas universitarios, no sabemos que exista una toma de posición global por parte del Gobierno y de la Cámara para montar este debate, que encontraría las mismas trabas reglamentaridad. Pero en cualquier caso, la calle tiene razón para echar de menos la discusión de estos problemas en las Cortes.

Sin embargo, hay que decir también que nada animaría más a los procuradores que someter a debate estos asuntos. Pero nada también debería hacerse con más cuidado, porque el parlamentarismo de los españoles —que ha sido suspendido casi constitucionalmente— lo llevamos en la masa de la sangre. En un artículo otro día diré cómo el parlamentarismo con partidos era malo, pero a su vez trataré de probar cómo el parlamentarismo sin partidos podría ser peor.

GRANDES CUESTIONES Y CUESTIONES PREVIAS. "YA" (PAG. 7) EDIT.

Se reprocha a veces a la Prensa que usando mal la libertad de expresión que se le ha concedido, pierda el tiempo en temas secundarios, como los secretos oficiales, la reforma de las Cortes o la Universidad, desdeñando otros que en un orden de prioridad debían ir por delante. Decirle a la Prensa cuando se ocupa de ellas que debe ocuparse de las otras equivale a que no se resuelvan ni aquéllas ni éstas.

Hace días, ante los reparos a una Prensa demasiado metida en política replicábamos que hay una manera de evitarlo que se haga la política donde se debe hacer. Ante estas otras objeciones, decimos hoy que hay dos maneras de no resolver un problema: la primera que no se plantee; la segunda es meterlo en un problema mayor.

¡¡GRAN CAMPAÑA!!
de Frigoríficos aspes
Ignacio Palacios, S.A.
MERCED, 5

¡Estupenda noticia para usted!
Continúa en ALMACENES NAVARRA su tradicional quincena económica.
¡Precios rebajadísimos en todos los artículos!
ALMACENES NAVARRA
Miranda, 1 (Frente Estación Autobuses)

LAS HELADAS DE DICIEMBRE Y ENERO CAUSARON DAÑOS EN EL CAMPO POR VALOR DE 3.000 MILLONES DE PESETAS

La superficie sembrada de cebada es de 1.861.634 hectáreas, equivalente a un 24 por ciento más que la campaña anterior

Y la producción de aceite se cifra en 2.578.000 quintales métricos disminuída en un 45 por ciento

Por Francisco MORENO MESIAS

(De los Servicios Especiales de "Efe")

La favorable evolución meteorológica acaecida durante el pasado mes de Febrero, ha venido a remediar en parte la situación del agro español. Si bien las considerables pérdidas experimentadas con las pertinaces heladas de Diciembre y Enero sobre todo en los agrios y el olivar ya no tienen ninguna panacea que aplicar, los cereales han sido altamente beneficiados con la generosidad pluviométrica con que el cielo ha querido regalarnos. Nada menos que dieciocho mil millones de metros cúbicos cayeron sobre nuestra Península en sólo dos jornadas. El agua, caída mansamente sin rachas tormentosas, ha empapado el suelo y, al llegar a la raíz de la planta, la ha hecho dar un asombroso salto. Los cereales han perdido su amarillento color en las puntas tornándose de un verde lozano y prometedor. Lo que había nacido deficiente se ha enderezado.

AGRIOS: PERDIDAS POR CERCA DE DOS MIL MILLONES

Según datos que nos han sido amablemente facilitados por la Secretaría general Técnica del Ministerio de Agricultura, las pérdidas ocasionadas por las heladas de Diciembre y Enero en todas las regiones productoras de agrios se cifran en 1.214.000.000 de pesetas. A estas pérdidas del fruto hay que añadir la repercusión comercial como la mano de obra, los transportes, el movimiento de divisas, etc. Sólo en la RENFE los cientos de miles de toneladas dejadas de transportar supone varios miles de millones de pesetas.

El avance de roducción de naranja navelina para la campaña 1967-68 es de 176.000 Qm., cerca de un 25 por ciento menos de la producción correspondiente a la campaña anterior; la de naranja comuna media estacion 1.054.000 Qm., significa un 24 por ciento también en menos. Y continuando con el signo negativo la siguen: sanguina redonda 1.730.000 Qm., 15 por ciento, sanguina oval, 2.028.000 Qm., 22 por ciento, sanguina sanguinelli 414.000 Qm., 38 por ciento, naranja navel sangre 119.000 Qm., con un 30 por ciento menos.

No sólo han sido los agrios los afectados por las heladas de los meses antes dichos. En la uva de mesa las pérdidas han sido estimadas en 35 millones de pesetas. Y en el olivo la hecatombe ha supuesto 900 millones de pesetas.

ALZA DE LOS CEREALES PIENSO

Superada con creces gracias a la política proteccionista del Estado la producción triguera hasta haber llegado a una superabundancia en nuestro abastecimiento, se imponía cambiar las directrices para lograr otro tanto con los cereales pienso. Desde el año 1966 venía orientándose esta política que ha culminado en el Decreto del 8 de Febrero sobre fomento del cultivo y de la producción de sorgos para grano y forraje y que tienen un inmediato antecedente en el aumento de la superficie cebadera sembrada en el año anterior y que suponen unas 500.000 hectáreas.

El Servicio Nacional del Trigo cumplió ya su misión y ahora ha pasado a denominarse Servicio Nacional de Cereales, con amplias facultades por parte del Ministerio para lograr el éxito de esta operación y que en un futuro próximo dejemos de importar piensos, gran sangría en nuestra reserva de divisas ya que en 1967 se estima que sólo en maíz se importaron cantidades por un valor de diez mil millones de pesetas y algo mas de mil quinientos en cebada.

Por tanto y a tenor con estas directrices, la superficie sembrada de trigo en un avance muy estimativo, es de unas 4.020.681 Ha., lo que significa una diferencia en menos de casi un 6 por ciento con respecto a la superficie sembrada el pasado año. En cambio la de cebada es de 1.861.634 Ha., un 24 por ciento más que el año cultivos de patata. El avance de superficie sembrada de patata anterior, lo que confirma la buena aceptación por parte de los agricultores de la política cerealista de aumentar la superficie sembrada de cebada y disminuir la de trigo, emprendida por el Gobierno.

PATATAS Y HORTALIZAS

Es buena la situación de los extratemprana, fechada a últimos del mes de Enero, se cifra en 9.335 Ha., con un aumento del 30 por ciento sobre la superficie sembrada el pasado año. En cuanto a hortalizas, se considera peor que un año normal en Cataluña Baleares. En Levante y parte de Andalucía oriental se han visto afectadas por las heladas. El avance de superficie sembrada de tomate recolectado de primero de Enero a primero de Junio es de 12.900 Ha., lo que representa un 12,5 por ciento menos sobre la cifra de la campaña anterior.

PRODUCCION DE ACEITE

Con las fuertes pérdidas sufridas por el olivar a consecuencia de las heladas, es de suponer que la producción de aceite sufra un fuerte descenso. En efecto, en un avance estimativo de la producción de aceite en la campaña 1967-68, fechado recientemente, se prevé una producción de 2.578.000 Qm., que frente a la campaña anterior que fue de 4.615.000 Qm., nos da una disminución del orden del 45 por ciento

Para terminar añadimos unos datos más que harán ver al lector las nefastas consecuencias de las heladas. A los datos dados correspondientes a Diciembre hay que añadir los que afectan al mes de Enero y que son los siguientes. Pérdidas de hortalizas, 113 millones principalmente en el tomate y lechuga de Andalucía oriental; daños de azúcar, 19 millones de pesetas y, aceituna, 17 millones. La totalidad de las pérdidas producidas por las heladas de Diciembre y Enero se cifran en 2.772.000.000 de pesetas.

Las heladas en los cítricos harán perder a la RENFE el transporte de cientos de miles de toneladas al Norte y Centro de Europa. — (Foto CIFRA)

¡SERVIDORA DOMESTICA! Si has cumplido 18 años y no pasas de los 5 acude al cartero para hacer la afiliación al Montepío Nacional del Servicio Doméstico. Con ello estarás protegida en la vida privada y de trabajo con las diversas prestaciones que el Montepío concede.

EL CAMPO

EVOLUCION AGRARIA

UNA AGRICULTURA NUEVA SE VA PERFILANDO EN ESTOS ULTIMOS AÑOS QUE RESPONDE PLENAMENTE A OBJETIVOS DE MARCADOS CARACTERES SOCIALES Y ECONOMICOS

En todo país de desarrollo agrario la evolución positiva de las estructuras que componen su riqueza, es cosa altamente significativa. Esta evolución no es producto nunca de un corto período de tiempo, sino que anualmente cambia de signo conforme a las mejoras que se van introduciendo.

España, país agrícola, ganadera y forestal, no puede escapar cada año al examen final que merecen sus estructuras agrarias. El balance de lo realizado en el pasado 1967, no ha mucho lo ha puesto de manifiesto su alto Organismo agrario en labios de su ministro de Agricultura, señor Díaz-Ambrona. El resultado es alentador, y más aún, prometedor de mejores realizaciones en este II Plan de Desarrollo. La razón es obvia puesto que la agricultura ha sido estimada dentro de este Plan II como sector prioritario.

Pero acudamos a lo realizado en el pasado año. En materia de regadíos, redención de tierras sedientas y prometedoras de altas producciones las hectáreas puestas a punto de recibir agua de riego totalizan 75.842. De ellas corresponden 51.042 hectáreas a la labor ministerial, 14.800 a la iniciativa privada, y las restantes 10.000 Has. a trabajos desplegados por la Dirección general de Obras Hidráulicas.

Concentracción parcelaria y ordenación rural han sido también objetos de trabajos en 1967. Las hectáreas concentradas totalmente, es decir aptas para ordenadas cosechas sumaron 407.135. Esta cifra incorporada a lo concentrado desde 1953, fecha de arranque de estos trabajos, totalizan la no despreciable cantidad de 1.844.430 hectáreas. Si el ritmo de concentración a desplegar en los próximos cuatro años venideros, o sea durante la vigencia del II Plan de Desarrollo, se cumple fielmente al montante indicado habrá de adicionarle ese otro millón cuatrocientas mil hectáreas programadas, con lo que resultará que al cabo de este cuatrenio que acabamos de comenzar el número de hectáreas concentradas será de tres millones y cuarto, cantidad que si no refleja la totalidad de lo necesario en esta materia, sí autoriza a entrever las anchas posibilidades de nuestro campo en cuanto a prolucciones masivas y selectivas se refiere

También durante 1967 se aprobaron 12 Decretos sobre ordenación rural que comprenden a 145 términos con un total de de 555.577 hectáreas. La ordenación rural de una comarca supone para la misma un sustantivo cambio ya sea del buen hacer. Este tipo de ordenación trueca en positivo y armónico los recursos naturales de producción que existen, y como es lógico eleva considerablemente el nivel de vida de sus habitantes.

Gran aportación a la mejora de estructuras agrarias, y ésta de eminente tipo social, ha sido la llevada a efecto por la Obra Social Colonizadora de Redistribución de Tierras. Sin "reforma agraria" al estilo de ayer, sino colonizando debidamente extensiones aptas para un mejor producir, la citada Obra ha instalado durante el pasado año a 1.489 familias campesinas en una superficie expropiada de 10.925 hectáreas. También se construyeron 1.409 viviendas rurales, moradas capaces de albergar en suficiente espacio a los componentes de cada familia, además de las dependencias agrícolas que son necesarias en cualquier explotación de tipo medio. Resumiendo: la actuación del I. N. C. desde sus comienzos señala 49.484 colonos instalados en parcelas; 26.722 viviendas construidas; y 405.600 hectáreas repartidas en lotes colonizados.

Y por último la obra de repoblación forestal. El ritmo de plantaciones de distintas variedades forestales se ha mantenido a nivel de años anteriores. La obra desplegada por el Poder Público en esta materia alcanza la cifra de 92.802 hectáreas repobladas y otras 14.000 corresponden a la iniciativa privada. En total, 106.000 Has. han sido las beneficiadas en 1967, cantidad que enseña un poco más el despliegue de trabajos iniciados allá por el año 1940.

J. S.

¡SERVIDORA DOMESTICA! La protección que el Estado concede a las familias numerosas se extiende a ti, servidora doméstica a través de los PREMIOS DE CONSTANCIA, que el Montepío Nacional del Servicio Doméstico ha establecido para premiar tu permanencia en el servicio de la familia numerosa.

EL VIERNES ASAMBLEA PLENARIA DE CULTIVADORES REMOLACHEROS

El presidente del Grupo provincial Sindical Remolachero, ha acordado convocar a todos los cultivadores de remolacha azucarera de la provincia, a la Asamblea plenaria, que con carácter ordinario, tendrá lugar en esta ciudad y en el salon cine Goya, el próximo viernes, a las once en primera convocatoria y a las once y media en segunda, con el siguiente orden del día:

1.º Lectura y aprobación, si procede, del acta de la sesión anterior.

2.º Examen y aprobación, en su caso, de la memoria de actividades desarrolladas durante el ejercicio de 1967.

3.º Examen y aprobación, si procede, de las cuentas de ingresos y gastos del ejercicio de 1967.

4.º Lectura y aprobación, si así se estima, del Plan de Acción para el ejercicio de 1968.

5.º Examen de los presupuestos de ingresos y gastos para el ejercicio de 1968 y aprobación de los mismos, si se estima procedente.

6.º Lectura y aprobación, si procede, de la plantilla de personal.

7.º Informe en relación con la legislación que regula el cultivo de remolacha azucarera en la actual campaña.

8.º Propuesta de subvenciones a Hermandades para adquisición de maquinaria.

9.º Asuntos que por su importancia sometan a la consideración de la Asamblea los Grupos Locales Remolacheros.

10.º Ruegos y preguntas.

D. DEMETRIO PEREZ MENDEZ, de Wamba (Valladolid), dice:

T-3

ENCUENTRO EXTRAORDINARIO SU SISTEMA HIDRAULICO (JOHN DEERE 818)

"Soy propietario de un tractor JOHN "DEERE 818 y también de un LANZ "modelo D-3850.
"Lo que encuentro extraordinario en "mi nuevo tractor es su sistema hidráu-"lico que me permite realizar labores "de cultivo y arada a la perfección, "pudiendo hacer con él todas estas "labores, por difíciles que sean, con "plena seguridad de que son siempre "homogéneas en profundidad de "surco, debido a los controles del "elevador.
"La perfecta gama de velocidades en "su caja de cambios me permite, en "cualquier clase de trabajo, tener "siempre la velocidad apropiada "para el máximo del rendimiento sin "que haya sobrecargas:

... ASI TRABAJA LA LINEA JOHN DEERE DE TRACTORES; EN TODA LA GEOGRAFIA ESPAÑOLA, EN LOS MAS DIFICILES TERRENOS, EN LAS LABORES MAS COMPROMETIDAS, SIEMPRE HAY UN TRACTOR JOHN DEERE DANDO UNA OPTIMA RENTABILIDAD. JOHN DEERE PONE A DISPOSICION DE TODOS LOS AGRICULTORES ESPAÑOLES, LA MAS COMPLETA GAMA DE TRACTORES; UNA AUTENTICA GENERACION DE FUERZA CON POTENCIA TOTALMENTE UTILIZABLE DE 44 A 60 CV. EN SUS MODELOS 515 COMPACTO, 515, 717 Y 818.

JOHN DEERE 130 AÑOS DEDICADOS A FABRICAR CALIDAD

CONCESIONARIOS:

EMILIO GIL PERALTA Y CIA., S. R. C., Plaza Doctor Albiñana, 1, BURGOS
CASA GUTIERREZ, Plaza Primo de Rivera, 20, ARANDA DE DUERO
CASIMIRO LOPEZ Y CIA., S. L., Leopoldo Lawin, 16, MIRANDA DE EBRO
BRAULIO GARCIA E HIJOS, VILLAQUIRAN DE LOS INFANTES

ANUNCIOS ECONOMICOS

Estos anuncios se reciben en nuestra Administración (Calle Vitoria, 18. - Tlf. 207148) de NUEVE de la mañana a UNA Y MEDIA de la tarde y de CUATRO a OCHO MENOS CUARTO de la tarde, así como en todas las Agencias de Publicidad.

PRECIO 10 pesetas hasta diez palabras. Cada palabra más, una peseta.

Alquileres

ALQUILO piso lujo a estrenar. Frente Capitanía Calle Trinidad. 8 Informes San Francisco D. 6 4.º.

LOCALES barrio San Pedro, 60, 83, 112, 255 m.2, baratos, nuevos. Agencia Palencia.

PISO cinco habitaciones, baño, servicio mucho sol, cocina y calentador gas, 20 metros Capitanía, 4.500 mes. Agencia Palencia.

PISO amueblado siete habitaciones, baño, servicio, terraza, teléfono calefacción, por Santa Clara, 6.500. Agencia Palencia.

LOCAL 60 metros cuadrados, junto Mil Viviendas. Mismo sitio piso cuatro habitaciones servicios, calefacción, nuevo. Agencia Palencia.

ALQUILO apartamento moderno y confortable. Razón, Vitoria, 56, 9.º B.

SE ALQUILA local. Fuentecillas, 14. 140 metros cuadrados. Razón, teléfono 207018.

ALQUILO piso nuevo, amueblado. Plaza de Logroño, 3. Razón, portería.

SE NECESITA provisionalmente local pequeño, habitación o casa particular, para instalar oficina. Teléfono 203486.

ALQUILO piso amueblado, céntrico, calefacción. Informes, Sanz Pastor, 6, 2.º

SE ALQUILA piso confortable. Vitoria, 56, 7.º A. Tel. 208585.

SE ARRIENDA o se vende tejera en Valdorros. Informes en el mismo.

Automóviles y accesorios

ALQUILER coches sin conductor. Joyería Gadema. Paloma, 41. Teléfono 20 50 47.

ALQUILER sin conductor, nuevos: Seat 1.500, 800, 600-D, Simca 1.000, — «Garaje Servi Auto». Sanjurjo, 9 y Calzados Luis. Teléfonos 207716 - 203585.

ALQUILER sin conductor: Seat-1500, SIMCA 600-D. — GARAJE TURISMO Calle Vitoria, 20.

FERNANDEZ Alquiler coches sin conductor varias marcas nuevos Alhóndiga 4, bajo Teléfs. 203556 - 201506

COCHES sin conductor alquilamos: Seat 1.500, 600-D, 850, nuevos. Almirante Bonifaz, 24, 1.º Teléfono 202904.

SE ALQUILAN coches sin conductor. San Juan 19 y Pisones, 13. Teléfonos, 203142 y 201147.

COCHES de alquiler sin chófer. «Arconada». Calzadas, 36. Teléfono 20 47 95.

COCHES sin conductor: Seat 600-D. —«Feramar». Asunción de Nuestra Señora, 1. Teléfonos, 203364 y 208514.

AUTO-SPORT. Alquiler coches sin conductor, nuevos. Avisos Teléfono 20 01 38.

EXCURSIONES microbuses Europa. Coches de 10 y 25 plazas. Teléfono 20 85 51.

AUTO ESCUELA «Rivar». Alquiler sin conductor: 1500 lujo, 600-D. Briviesca. Teléfonos 58 y 92.

«PACHI». Coches de alquiler sin conductor. Teléfonos 206652 y 201562.

FURGON Ebro 4.200 kilos y DKW, ambos buen estado, vende Productos Pinedo, S. A. Miranda 12.

DITASA vende Citroen 2 CV Furgoneta Seat 1.500 muy buen estado. Dauphine Seat-600 D. y 600 normales.

DISPONEMOS de vehículos desde 8.000 pesetas en muy buenos estados. Tel. 203965.

INTERESARIA cambiar Seat 1.500 por Seat 600 D o Gordini. teléfono 204903

FURGONETA Citroen 2HP vendo. Recauchutados Ibáñez. Detrás Parque Bomberos.

VENDO Seat 600-D, exento, como nuevo. Garaje Central. General Mola, 31.

VENDO motocicleta. Agencia Citroen preguntar por Barcenilla.

VENDO coche Citroen 2 caballos, toda prueba. Bar Musel.

VENDEMOS camiones varias marcas, en buen estado y precio. «Tavesa». Carretera de Burgos, kilómetro 2. Logroño.

SE VENDE D.K.W en buen uso: Seat 800-D; Dauphine; 2 CV furgoneta. - Verlos en «Casa Vicán, S. C.», calle Madrid, 11.

SE VENDE coche Seat 30.000 pesetas. Gamonal. Barriada Inmaculada, 3.ª manzana. Núm. 40.

GRAN Mercado del Automóvil. Nuevos y de ocasión. Precios especiales a negocian'es. Automóviles Riomiño. Alberto Aguilera, 30 (esquina Galileo). Madrid. Tel. 2246555.

VENDO Seat 1.400-C, buen estado. Tel 207904.

Colocaciones

SE NECESITA muchacha con informes, o señora mayor, para casa. Informes. Bar Burgos. Sombrerería, 8.

NECESITO chica. Santander, 17. 2.º

SE OFRECE pintor empapelador especializado. Rapidez y garantía. Vea muestras sin compromiso. Tel. 207606.

SE NECESITA muchacha o asistenta matrimonio con dos niños. Vitoria 56 5.º B

SE NECESITA chica para cocina poca familia buen sueldo tiene compañera Miranda 8 3.º derecha.

SE NECESITA chica para todo Puebla 41 tercero

SE NECESITAN soldadores sepan cerrajería Construcciones Metálicas Barriuso. Burgense 12

COCINEROS: Se necesita jefe de partida especializado en aperitivos. Restaurante Pinedo. Dirigirse Oficinas Miranda, 12.

CONTINENTAL Auto. Se necesitan oficiales de hojalatería Madrid 81 (R. O. C. n.º 258).

SE NECESITA chica con informes Santa Casilda 5, 3.º puerta, 2. Teléfono 206305.

MATRIMONIO sin hijos adoptaría huérfana de 11 a 14 años Informes esta Administración

SE NECESITA chica sabiendo cocina. Con informes Primo de Rivera n.º 6 1.º.

SE NECESITA muchacha. Vitoria, 31, 6.º

SE NECESITA conductor carnet de segunda. Almacenes Gutiérrez Paloma, 10. (R. O. C. n.º 261).

SE NECESITA muchacha. Informes. Buen sueldo. General Sanjurjo, 38, 7.º, 2. (Edificio Beyre).

DEPENDIENTE de mostrador necesita Restaurante Pinedo. Dirigirse Oficinas, Miranda, 12.

SE NECESITA asistenta joven, Alhucemas, 1. (Barriada Militar).

NECESITO muchacha con informes. Avenida Generalísimo, 9, 3.º.

SIRVIENTA, alrededor de 45 años, buena salud, servir sacerdote. Ofrezco casa céntrica comidas, seguros sociales, sueldo no todas las tardes libres, levantarse a las ocho y media. Imprescindible informes Párroco del lugar. Escribir R. G. López-Hoyos, Juan de la Cosa 13. Santander.

SE NECESITA pastor. Marcelino Carrillo. Villagonzalo Pedernales.

SE NECESITA muchacha con conocimientos de cocina para ciudad francesa. Informes Publicidad «Alas». Almirante Bonifaz, 3.

PORTERO necesítase, matrimonio sin hijos 40 - 50 años. Vitoria, 21. (R. O. C. 265).

SE NECESITA asistenta matrimonio solo. San Pablo, 7, 2.º Dcha.

SE OFRECE encargado de obra, joven, con amplios conocimientos. Informes, esta Administración.

SE NECESITA pastor para ovejas, a tanegas, en Hiniestra.

NECESITO matrimonio sin hijos, para granja avícola. Informes, teléfono 204236

NECESITO muchacha. Avisos. Fermina. Quiosco periódicos Espolón.

VENDEDOR se ofrece, a sueldo, conociendo comercialmente Castilla la Vieja. Cinco años experiencia. Carnet conducir. - Interesados 04998

CHICA para tres personas, poco trabajo. Avenida del Cid, 10, 5.º, D.

SE NECESITA muchacha sabiendo cocina. Condestable, 4, 3.º

SE NECESITA asistenta. Almirante Valdés, 2, 1.º Dcha. (Parque Bomberos).

SE NECESITA muchacha servicio, con informes. Alhóndiga, 3, 5.º, habitación 19.

SE NECESITAN aprendices de ebanistería. Baruque. Castañares. Tel. 208957. (R. O. C. n.º 270).

GANE de 10.000 a 15.000 pesetas mensuales cultivando champiñones en su propia casa. Negocio cómodo y de gran porvenir. Compramos producción a alto precio. Escribir a Productos Alba. C. Enamorados, 23. Barcelona (13).

GANE más de 15.000 ptas. mensuales aprendiendo Serigrafía, nueva profesión, apta para ambos sexos. Pida folleto gratuito, sin compromiso, a Mater. Apartado 8.085. Dpto. BU-10. Barcelona.

SE NECESITA montador de persianas y aprendiz. Persifant. San Pedro Cardeña, 109. (R. O. C. n.º 271).

SE NECESITA muchacha, asistenta. Santa Casilda, 3. 11.º derecha. Edificio Beyre.

SE OFRECE chico para panadería, carnet conducir segunda. Santiago Parra. Hontoria del Pinar.

SE NECESITA chica matrimonio con dos niños mayores. Calzadas, 20 bis, 2.º D.

FABRICA Tejidos precisa urdidora y aprendizas. San Isidro, 13. (R. O. C. n.º 173).

NECESITO asistenta por las mañanas. Madrid, 36, 3.º derecha.

ATENCION. En Almacenes El Pilar el mayor surtido de alfombras, estilos persa, español, colonial, 99 pesetas.

ATENCION. En Almacenes El Pilar encontrará el uniforme de servicio para su muchacha.

ATENCION. En Almacenes El Pilar, mantas, colchas, sábanas, tapicería, cortinajes doble ancho, 89 pesetas.

NECESITO para Madrid muchacha mayor, cuidar cuatro jóvenes. Lain Calvo, 15, 1.º.

ATENCION. En Almacenes El Pilar camisones batista, terlenka, terylene, cotolene a precios imposibles de igualar.

ATENCION. En Almacenes El Pilar inmenso surtido de babys, batas en vichy, nylon, poliester, 99 pesetas.

ATENCION. En Almacenes El Pilar, toallas, miles de toallas desde 5 pesetas.

ATENCION. Visite Almacenes El Pilar Compre en Almacenes El Pilar. Lain Calvo, 29.

NECESITO asistenta. Lain Calvo, 15, 1.º.

Compras y ventas

POLLITOS de carne y puesta. «Granja Mirasol». Pisones 68.

CARRILES, tubos, accesorios para cortinas «Ferretería Lain Calvo» Teléfono 20 33 94

POLLITOS recién nacidos, para puesta. Avícola San Isidro. Santa Clara, 5.

VENDO frutales seleccionados almendros desmayos precios económicos Lupercio Carpintero Lerr

VENDEMOS dos tinos de uralita de 1 000 litros y tres formas de madera de ocho metros de luz completas con machones y tabla en buen estado e inmejorables condiciones, ambas cosas. Informes Lejías El Cid. Los Colonia n.º 5.

SE VENDEN aparatos de peluquería de señoras. Calle Diego Lainez, 13.

SE VENDEN perros pastoriegos de inmejorable raza Marcos Giménez. Monte de la Abadesa.

VENDO coche moderno, de niño, muy económico. San Francisco 147 3.º, A.

VENDO coche niño, moderno. Valentín Jalón, 9, 3.º Izqda.

VENDO magnetofón nuevo. Informes. San Cosme, 11, 2.º

TRAJE Milicias de Aviación vendo. Llana de Afuera, 7, 2.º.

COCINA carbón n.º 7 vendo. Llana de Afuera, 7, 2.º.

ATENCION. En Almacenes El Pilar los precios más bajos del mercado. Lain Calvo, 29.

ATENCION. En Almacenes El Pilar la mayor colección de faldas, lana, tergal, terlenka, 99 pesetas.

Enseñanzas

TRADUCCIONES, Todos idiomas. Rápidas Perfectas. «American Institute». Dr. Areilza, 30. Bilbao—11.

SEÑORITA da clases particulares de Inglés Teléfono 202871

¡ESTUDIANTES atrasados! Preparo de Bachiller Tel. 207671.

GRIEGO. Latín preuniversitario, bachillerato. Clases particulares Llamar teléfono 205266.

CLASES particulares de Latín profesor con experiencia Tel 203282

PROFESOR francés a domicilio tardes. Perfecta preparación. Varios años residiendo en Francia. Telnos. 206287 ó 202792.

PROFESORA de enseñanza especial. Razón en esta Administración.

SEÑORITA da clases niños hasta Ingreso. Ofertas esta Administración.

Fincas

CONSTRUCCIONES «Bu Bi» Calle Vitoria 177 (Gamonal). Venta directa de pisos y lonjas Visítenos en oficina u obra sin compromiso Grandes facilidades de pago

VENTA de pisos y lonjas en Vía de Empalme «Construcciones Serrano» Teléfono 204885

CONSTRUCCIONES Everest S A en carretera Logroño frente Central Lechera vende pisos de 195 000 a 810 000 pesetas y lonjas de 60 a 300 metros cuadrados desde 3 200 pesetas metro cuadrado Próxima entrega Facilidades Teléfono 209548

PISOS zona Vadillos Construcciones Alonso y Arteche S A Informes Melchor Prieto 16

VENDO local céntrico propio pequeña industria o taller próximo Palacio Arzobispal 130 m.2 entrada camión mucha altura casa nueva Razón C/ Paloma 29 Confitería teléfono 204338 Burgos

«MASEGOSA Empresa Constructora» Viviendas desde 235.000 pesetas Cuatro habitaciones cocina aseo suelo parquet media bañera antena colectiva maravillosas terrazas soleadísimas Facilidades de pago Oficinas Avenida del Cid 80 2.º centro Teléfono 209338

VENDO piso cinco habitaciones calefacción y agua central Plaza doctor Albiñana 1, 5.º ver portero Informes teléfono 204521

VENDO terrenos en Villafría 8 000 metros cuadrados para naves industriales y viviendas Cantero. Concepción 2.

VENDO pisos exentos cinco habitaciones con armarios baño completo y servicios cocina butano, armarios metálicos instalado calefacción y agua caliente central entrega en el acto facilidades pago Cantero Concepción 2.

VENDO y arriendo locales 3 000 y 600 metros cuadrados. Cantero Concepción, 2.

VENDO pisos 4 y 5 habitaciones baño calefacción ocupar en el acto Cantero. Concepción 2.

PISOS nuevos en Romanceros y San Julián Amplios y soleados Informes: Plaza Vega 21

VENDEMOS en Briviesca local cuadra y pajar contiguo, sito en calle San Roque 12 Informes: Burgos calle Calera 35 5.º izquierda Teléfono 205609

PROXIMA terminación pisos 62 metros cuadrados Gamonal frente Mil Viviendas, total 210.000 Facilidades Agencia Palencia.

LOCALES varios tamaños calle Madrid hasta 425 metros cuadrados entrada 5 x 5 mejor precio facilidades Agencia Palencia.

FINCA necesito en La Bureba, entre Pancorbo Briviesca y Oña fachada carretera, posibilidad de agua y luz industrial, separada de pueblos 500 metros Ofertas Agencia Palencia. Calvo Sotelo 6 Burgos.

NAVES, 300, 600, 1.000, 2.000 metros cuadrados en Villafría, estupenda construcción. Para industrias, Almacenes Transportistas, Automóviles, Talleres etc., muy baratas, amplias facilidades Agencia Palencia.

LOCALES zona Alfareros, 358, 342 3.000 metros cuadrados, ideal exposiciones, mejores precios Burgos. Facilidades. Agencia Palencia.

ESMERADISIMA construcción Plaza Gamonal, vendemos pisos cuatro cinco habitaciones, baño completo, mejores materiales moderna cocina desde 325.000, amplias facilidades. Agencia Palencia.

ALGESA, constructora de prestigio, junto Parque Artillería, ha iniciado 2.º bloque de viviendas y locales, las cuales reservamos por orden petición Infórmese en Obra y Agencia Palencia.

LOCAL 20 metros Avenida Cid 130 m.2, portón, luz, agua, suelo 715.000 Agencia Palencia.

VIVIENDAS céntricas lujo y semilujo, cuatro cinco seis habitaciones servicios, llave mano, amplias facilidades. Agencia Palencia.

PISO bonito cuatro amplias habitaciones, servicios exterior exento Benedictinas San José 810.000 menos préstamo Agencia Palencia.

PISOS amueblados, varias zonas, distintos precios Prigo. Moneda. 13. señor

MAGNIFICO chalet temporada, zona residencial «La Castellana» 5.000 mensuales. Informes Prigo Moneda. 13

VENDO piso estupendo a estrenar en Portugalete o cambio por otro en Burgos Alfareros 43, 4.º exterior, B.

PISOS. Pisos Antes de comprar el suyo vea todos los de Burgos y por último examine la calidad y condiciones de los que le ofrece «Arranz» Venta directa con formalidad absoluta «Construcciones Arranz Acinas» Oficinas centrales Carretera de Logroño s/n.

SE VENDE casa en Ibeas de Juarros al pie de carretera. Tratar con hermanos García Camino Mirabueno n.º 3. 2.º Teléfono 207528.

VENDO piso exento, en Avenida del Cid. Clunia, 8, 5.º D.

SE VENDE piso céntrico. Razón, Paloma, 20. (Tienda).

SE VENDEN dos pisos llave en mano. Informes. San Julián, 28. Tienda.

PISOS económicos, zona Gamonal. Informes. San Gil, 4, patio 1.º

VENDO apartamento Sardinero. Informes. F. Santos. Santa Rosa, 9, 3.º. Santander.

VENDO hermosísimo piso cinco salones, dos baños, calefacción, ascensor, céntrico, barato, zona Sur. Tel. 202669.

SE VENDEN 50.000 metros de terreno, carretera general, agua y luz, por parcelas o a convenir. Informes esta Administración.

Ganados y aperos

TRACTORES usados, Ebro, Famulus, David Brown. Esteir, buen estado facilidades de pago, informes Talleres Iga, detrás parque Bomberos.

SE VENDE ternera holandesa de pocos días. Arrabal de San Esteban, 17.

SE VENDEN cerdas de raza selecta, varias edades. Teléfono 206774.

SE VENDE extraordinaria vaca holandesa, recién parida. - Fortunato Tomé. Villamayor de los Montes.

VENDO 70 ovejas empareiadas y 20 borras. Tratar, Julián Cantero García. Santa María del Campo.

VENDO tres mulas de ocho años, por cese de labranza, en Zuñeda de Bureba. Tanis González.

SE VENDE un novillo de un año, para semental. Para verle y tratar, en Castrillo Matajudíos, con Gerardo Mínguez

VENDO once chotos, en Cobos de Cerrato (Palencia). Heliodoro Pérez.

VENDO siete novillos de año. Tratar, Carlos de Diego. Vallunquera.

Huéspedes

EN COLEGIO céntrico se reciben señoritas a pensión Llamar 203725

SE ADMITEN huéspedes Merced 6, 3.º, dcha

CEDO camas sólo dormir a dos amigos Melchor Prieto, 22, 8.º izquierda.

CEDO camas dormir o pensión completa barato, a dos amigos o solos. Nueva Apertura Tesorera n.º 2, 6.º D.

CASA particular da pensión completa Calle Madrid Tel 207484.

HABITACIONES sólo dormir. Florida, Miranda, 7, 2.º (frente Estación Autobuses) Informes. Madrid, 2, 1.º

DOY PENSION completa y cama, 73 pesetas. Puebla, 2, 3.º

SE DA PENSION a mujeres. Santa Clara, 42, 4.º, D.

CEDO habitación con derecho cocina, o pensión completa. Calle Villarcayo 12, 4.º

DOY PENSION Trato familiar. C/ Francisco Sarmiento, 7, 7.º B. (Vadillos).

DOY PENSION o sólo dormir. Doña Berenguela, 9, 1.º, C.

DOY pensión a un chico. C. Poza la Sal, portal A, 7.º, letra M.

DOY pensión completa. C. Anselmo Salvá n.º 3, 3.º, B. (Junto lejías La Cruz).

DOY pensión completa a uno o dos amigos. Calle Briviesca Tel. 200019.

DOY pensión completa a dos o más amigos. Teléfono 205584.

VENDO mueble librería moderno. Santa Casilda, 5, 2.º, 4.º.

Muebles

RONEO mesas metálicas oficina Distribuidor Fournier Soportales Antón 10 Tel 204174

RONEO armarios metálicos Distribuidor Fournier Soportales Antón 10 Tel 204174

RONEO estanterías metálicas Distribuidor Fournier Soportales Antón 10 Tel 204174

RONEO archivadores metálicos Distribuidor Fournier Soportales Antón 10 Tel 204174.

VENDO dormitorio. Vigón A. 4.º izquierda

POR traslado de domicilio se liquidan muebles baratos en buen uso. Informes: C/ Romanceros, 32, 1.º B.

VENDO puertas correderas, 5 hojas, 4 × 2,85 m. San Agustín, 5. Teléfono 203676.

VENDO mesa comedor estilo colonial, tamaño 1,40 x 90. Alhóndiga, 19, décimo.

Televisores

«TELEVISORES 19» último modelo extraplano, UHF licencia americana con voltímetro y mesa, todo 16.900 pesetas Diez días prueba sin compromiso Ventas a plazos Garantía absoluta seis meses «Comercial Velo Moto» Calera 10.

REPARACION televisores Radio Burgos Lain Calvo, 37 Teléfono 203740-673

Traspasos

TRASPASO local libre pocas renta Informes Lain Calvo núm 23

SE TRASPASA local de 120 metros cuadrados, en Barrio Gimeno Informes, Publicidad «Mentor», Carnicerías, 2, 3.º

BAR Freiduría trabajando muchísimo, céntriquísima, todos enseres, 800.000, renta 805 pesetas. Agencia Palencia.

MERCADILLO Alimentación, igual a Plaza de Abastos, Capiscol, misma carretera, puestos terminados el negocio que se ponga, próxima inauguración, falta de dar Carnicería, Charcuterías, Mantequerías, Flores, Droguería Quesos, Morcillas, Frutos, etc. ¡Véalos! Edificio Everest. Agencia Palencia.

CAFETERIA junto Plaza Mayor imposible atender. Mucho negocio a comprobar, vivienda encima, barato Agencia Palencia.

CLUB tres pistas baile dos salones. Bar anseres negocio. 5.000 renta razonable traspaso. Agencia Palencia.

LOCAL 95 metros cuadrados calle San Pablo, esquina, bonito cualquier negocio. Calzados Tejidos, Confección, Electrodomésticos, Peluquerías lujo Tiendas Modas, etc. Interesados a Agencia Palencia.

BAR Restaurante bonita esquina trabajando mucho, grandes ingresos, traspasa cese negocio, renta 1.230, barato. Agencia Palencia

TRASPASO Mercería Casa de los Hilos, poca renta Lain Calvo.

TRASPASO habitación propia sastrería u oficina. Informes Muebles Baruque, General Mola, 14.

TRASPASO tienda comestibles por no poderla atender. Tel. 203354.

Varios

ALBAÑILERIA y fontanería Reparaciones de ambos en general Teléfono 205840-828

SE HACEN trabajos de albañilería a domicilio Avisos Tel 206775

ELECTRICISTA particular Teléfono 20 5312

PISOS. Acuchillados barnizados Limpiezas Pulidor Lain Calvo 7 Teléfono 203699

SE HACEN trabajos a máquina, copias, etc. Demandas a esta Administración.

Offset

y toda clase de trabajos tipográficos en TALLERES GRAFICOS «Diario de Burgos» Vitoria 18 Tf 202852

IMPRESOS comerciales cartas timbradas tarjetas de visita invitaciones prospectos de propaganda etc TALLERES GRAFICOS «Diario de Burgos» Calle Vitoria 18 Tf 202852

Nuestros teléfonos: 20 71 48 20 12 00

LABORATORIO FARMACEUTICO

precisa REPRESENTANTE para Alava y Burgos

- Preferible, no indispensable, con experiencia en visita médica.
- Imprescindible coche.
- Residencia en Burgos capital.
- Ofrecemos durante el primer año una retribución mínima de 110 00 pesetas brutas.
- Abonaremos dietas y gastos de viaje.

Escribir adjuntando «curriculum vitae» y fotografía al SR. CPADRADO. MORATALAZ. POLIGONO I, 51. MADRID —18—.

DIARIO DE BURGOS

se vende en:

MADRID — Kiosco Cibeles

VALLADOLID — Platerías 31

BILBAO — Alameda de Urquijo 24

LOGROÑO — Kiosco La Rosaleda

BARACALDO (Vizcaya) — Kiosco Plaza de los Fueros

SAVA AUSTIN

LA GAMA MAS AMPLIA DE VEHICULOS INDUSTRIALES

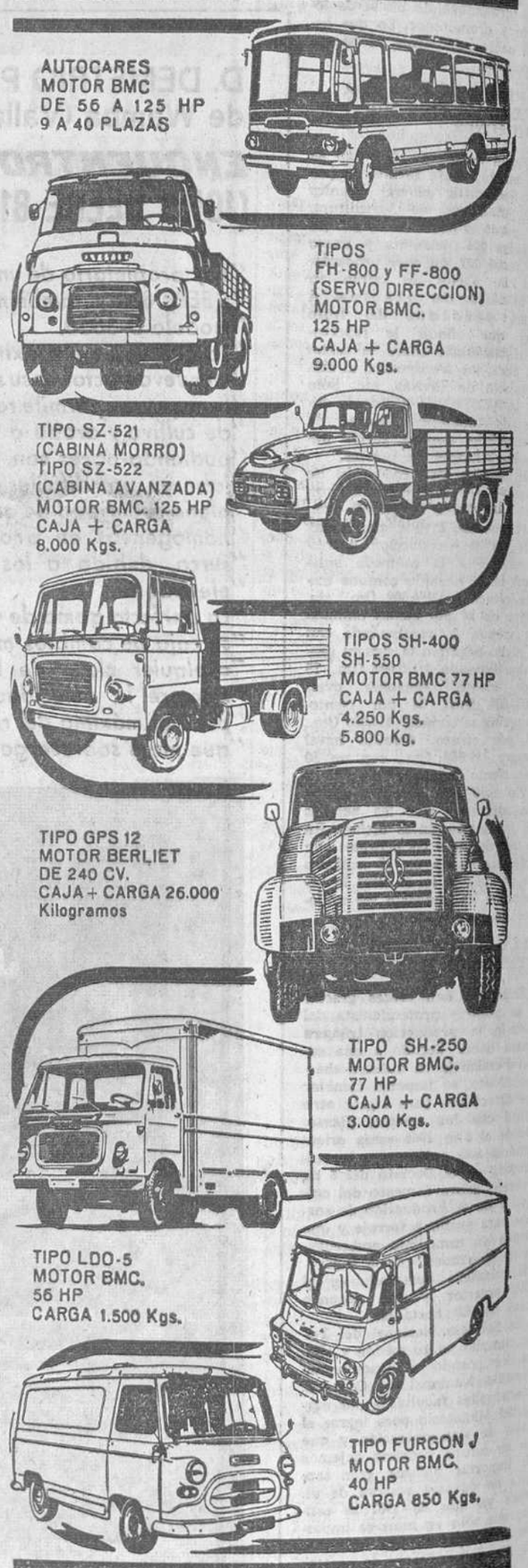

facilidades de pago hasta 36 meses

intereses bancarios

Distribuidor en 16 provincias 16 Bases de servicio

Finanzauto Y SERVICIOS, S. A.

SUCURSAL: Concepción, 14 - Teléfono 20 48 48 BURGOS

TELEVISION ESPAÑOLA

DOMINGO

9,45 Carta de ajuste.
10,00 Apertura y presentación.
10,02 Buenos días y santa misa.
11,00 En directo: II Juegos Europeos de Atletismo.
1,00 Concierto.
2,00 Club mediodía.
2,25 El día del Señor.
2,50 Perfil de la semana.
3,00 Telediario.
3,30 España al día.
3,40 Super agente 86.
4,20 Información deportiva.
4,30 III Juegos Europeos de Atletismo.
6,00 El Virginiano.
7,20 Información deportiva.
7,30 En directo, desde el Nou Camp, partido de fútbol de Liga entre el Barcelona C. F. y el Elche.
9,30 Telediario.
9,45 Las fábulas: "La zorra y el busto".
10,30 Sesión de noche: "Los jóvenes amantes".
0,10 Telediario. Nocturno del domingo y cierre.

LUNES

10,45: Carta de ajuste.
11,00: Televisión escolar. Nuestro amigo el mago, y mundo curioso.
12,00: Cierre.
1,45: Carta de ajuste.
2,00: Presentación.
2,02: Avances informativos.
2,05: Panorama de actualidad.
3,00: Telediario.
3,30: España al día.
3,40: Novela: «Rafles» (capítulo primero).
4,10: Daniel Boone: «Los cómicos».
5,10: Cierre.
6,45: Carta de ajuste.
7,00: Presentación y avances.
7,02: Jardilín.
7,30: Avances.
7,35: Los libros.
7,45: Ventana al Mundo.
8,40: Momento cultural.
8,45: Dibujos animados.
8,55: Ayer, domingo (información deportiva y taurina).
9,30: Telediario.
10,00: TVE es noticia.
10,30: Un millón para el mejor.
11,30: La pequeña comedia: «Rosita».
12,00: Telediario.
0,05: El alma se serena. — Cierre.

Emerson

El televisor del futuro

COMERCIAL VELO MOTO

eag

PLACER

GUIA DEL RADIOYENTE

RADIO POPULAR

PRIMER PROGRAMA

8,00, Buenos días, Burgos; 8,05, Saludos, amigos, 9,00, Angelus, 9,01, Burgos, música y noticias; 9,45, Apunte litúrgico; 9,50, Voces que son oración; 10, Santa misa para enfermos e impedidos, 10,45, La música noble de España, 11,00 Fantasía.

SEGUNDO PROGRAMA

13,00, Occidente, última hora; 13,05, Felices los tenga usted, I; 14,15, Música para el aperitivo; 14,30, Diario hablado de Radio Nacional de España; 15,00, Radiorama, 15,30, Felices los tenga usted, II.

TERCER PROGRAMA

16,30, Estadio, Audición deportivo-musical en conexión con Radio Peninsular, 18,30, Música en blanco y negro, 18,45, El rincón de los niños, 19,00, Angelus, 19,01, Nosotros los jóvenes, 19,05 Discobalance, 19,35 La zarzuela "Los Burladores"

CUARTO PROGRAMA

20,30, Santo rosario en familia, 21,00, Lluvia de estrellas, 21,15, Rueda de orquestas, 21,30, Mundo negro; 21,45, Al compás del tres por cuatro; 22,00, Diario hablado de Radio Nacional de España, 22,20, Con sabor español; 22,30, Noticiario, 22,45, Cita con los deportes, 23,15, Retablo en las ondas, "Los marqueses de Matute"; 0,15, Lectura de programas; 0,17, Palabras para el silencio; 0,20, Cierre de la estación.

FRECUENCIA MODULADA

98,4 MCS.

(Emisión de pruebas)

16,00, Apertura, 16,01, Mágico sonido español; 16,10, Cancionero de Aragón; 16,20, Viejas y nuevas melodías latinoamericanas; 16,30, Música de Lecuona por "El Trío los Panchos", 16,40 Variedad de melodías, diversidad de intérpretes; 17,00, Discoteca fundamental: Suites número 1 y 2 de "El sombrero de tres picos", de Manuel de Falla; 17,30, Canciones de Norteamérica, 17,40 La gran orquesta de Franck Pourcel, 17,50, El órgano de Dick Hyman, 18,00 Nuestro teatro lírico "El barbero de Sevilla" de Nieto y Jiménez, 18,30, Trompeta alegre, 18,40, Coro y orquesta del festival de Londres, 18,50, Piano en Hi-Fi; 19,00, Angelus, 19,01, Concierto espiritual: Misa breve número 7, en Re Mayor, K. 194, de Mozart; 19,25, Andre Kostelanetz y su orquesta, 19,35, Los relámpagos, 19,45, Escuchemos los pianos de Ronnie Aldrich, 19,55, Polifonía española del siglo de oro, 20,00, Música total: Suite número 3, en Re Mayor, BWV 1.068 y Concierto número 1, en Re menor, para piano y orquesta de Bach, 21,00, Indice del programa de mañana. Cierre de la estación.

Lea Vd. DIARIO DE BURGOS

MECANICO

especialista precisamos con dotes de mando, preferible perito Teléfono 207309 (núti) sin referencias (R. O. C. número 260)

MIRANDA

Reunión de la Junta local de Iniciativas y Turismo

El viernes se produjeron dos incendios en nuestra ciudad, que hicieron necesaria la presencia inmediata del servicio contra incendios.

El primero de ellos se produjo en una casa de la carretera de Orón, junto a La Poza. El fuego destruyó toda la techumbre y parte de la última planta del inmueble, pero se pudo evitar que las llamas causaran daños en los bajos donde había distintos animales domésticos. Los daños se calculan sobre las treinta mil pesetas. Esto ocurría sobre las siete de la mañana.

A las ocho de la tarde se originó otro incendio en la casa número 74 de la calle del Arenal, si bien no hubo que lamentar pérdidas y todo se redujo al consiguiente susto.

De todas formas, los bomberos mirandeses tuvieron «tarea» precisamente el día de su fiesta y con ello, hubieron de alternar el traje de fiesta, con el de «faena».

LA REUNION DE LA JUNTA LOCAL DE INICIATIVAS Y TURISMO

Bajo la presidencia del alcalde al que acompañaban dos concejales y el delegado local de Información y Turismo, tuvo lugar la anunciada reunión de la Junta local de Iniciativas y Turismo. Asistieron todos los miembros de referida Junta, presidentes de sociedades mirandesas, Prensa y Radio, así como también destacados artistas mirandeses.

La sesión comenzó con unas palabras del alcalde que dio a conocer las últimas gestiones realizadas, para que la Junta comience a funcionar a satisfacción de todos.

A continuación, el delegado de Información y Turismo expuso la situación en que actualmente se encuentra la mencionada Junta y los requisitos que faltan de cumplimentar para que su existencia sea totalmente legal, ya que al parecer tiene sus estatutos aprobados, pero necesita de otros trámites legales, que todavía no han sido conseguidos, a pesar de la insistencia por parte de la Junta, ante la autoridad correspondiente. El alcalde manifestó que personalmente se encargará de conseguir la realización de estos extremos y que una vez conseguidos, se ponga en marcha la Junta local de Iniciativas y Turismo. A continuación y sobre todo lo expuesto, se entabló un animado coloquio en el que intervinieron sucesivamente varios miembros de la Junta, tratándose también de la misión que tendrá esta Junta en el futuro.

Nuestra opinión personal, respecto a cuanto oímos es que, si en verdad existe inquietud y buenos deseos por parte de la Junta citada, se ha perdido un tiempo precioso, desde que hace más de tres años se formó y que en realidad no se ha hecho nada y que prácticamente se comienza ahora, si en verdad prevalece el entusiasmo que todos parecen tener por conseguir que la Junta funcione.

Esperemos que así sea y que de verdad esas iniciativas que se esbozaron, sean una auténtica realidad.

JUNTA GENERAL DEL CLUB TAURINO «DIEGO PUERTA»

Hoy, domingo, a las doce del mediodía, en primera convocatoria y media hora después, en segunda, tendrá lugar en el domicilio social del club taurino «Diego Puerta», bar Castellano, la junta general de socios, con arreglo al orden del día que señalan los estatutos de la sociedad.

FUTBOLERIAS

El Mirandés viaja hoy a Motrico donde jugará un partido en el que tiene que poner cuanto pueda por conseguir los dos puntos, pues queda poco tiempo ya para enmendar yerros pasados.

En la expedición no figurarán ni Mardones ni Martínez. Es curioso que en el único partido en que el Mirandés se asoma al mar, falten los dos jugadores cuyo apellido empiece precisamente por «mar».

Nada sabemos de alineación pero suponemos que será esta: López; Plaza, Lana, Irastorza; Hormaeche, Larrea; Casado, Echazarra, Ortiz, Roa y Lafuente. Como delegado del equipo viaja el directivo don Domingo Arregui Rey Suerte.

Sabemos por otra parte que un conocido industrial de la ciudad ofrece seis mil pesetas de prima por cada partido que gane el Mirandés fuera de casa.

— o —

Volviendo a casa, diremos que el partido de esta tarde en Anduva entre el I.T.I. y el Mirandés, ha despertado gran interés entre los aficionados, por lo que suponemos que la entrada será buena.

Esperamos que el partido se desarrolle dentro de los cauces normales y que gane el mejor. En esta ocasión, por las circunstancias que concurren, ojalá sea el I.T.I.

CARTELERA

Apolo. — «Dos contra Al Capone» (2).

Novedades. — «Un dólar agujereado» (s. c.)

Mecisa. — «Un novio para dos hermanas» (2).

Cinema. — «Harper, investigador privado» (3).

Avenida. — «Las ratas del desierto» (2)

NOTICIAS CORTAS

Días pasados unos desaprensivos produjeron destrozos en la gruta de San Juan del Monte y se apoderaron del contenido de los cepillos.

—Sigue el frío, pero el cielo se ha despejado algo.

—Hoy, bendición e inauguración de la parroquia del Buen Pastor. A las doce.

ARANDA

EL FESTIVAL DE LA CANCION SE CELEBRARA LOS DIAS 9, 10 Y 11 DE AGOSTO

Según lo acordado en la última reunión de la Comisión organizadora del Festival Hispano-Portugués de la Canción del Duero, en la que quedó pendiente de señalar las fechas en que se ha de celebrar la X Edición en la que recientemente tuvo lugar en la noche del viernes, tras de aprozar el acta de la última reunión, se pasó al estudio de las fechas en estudio.

Se presentan dos propuestas: la una suscrita por don José Zapatero en la que propone su celebración en la semana del 5 al 11 de Agosto, por coincidir en la misma la fiesta local del siete que este año coincide en miércoles, pudiéndose celebrar una feria de muestras que abarcase todas las actividades de maquinaria, desde la agrícola hasta la de electrodomésticos que viniese a sustituir las que tradicionalmente se venían celebrando de ganados y maderas.

La otra propuesta es de la presidencia para que se celebre los días 28, 29 y 30 de Junio, coincidiendo con las fiestas de la capital, ya que como el festival tiene lugar la noche, muy bien la gente de Burgos podría desplazarse por las noches a presenciar nuestro Festival.

Se discute ampliamente sobre las dos propuestas, exponiendo los pros y los contras respecto de cada propuesta, teniendo en cuenta también la feria de maquinaria agrícola que desde hace dos años se viene celebrando en el mes de Mayo acordándose finalmente que se celebre los días 9, 10 y 11 de Agosto y que el presidente de la Comisión de Festejos, acomode el programa a las fechas del Festival, así como estudiar la propuesta del señor Zapatero en lo que se refiere a la feria de muestras.

Seguidamente se trató de las bases que han de regir el festival, estudiando la concesión de premios que este año consistirán en dos de cien mil pesetas, uno para la mejor canción portuguesa y otro para la mejor española.

Se seleccionarán 24 canciones, de las que se interpretaran 12 el primer día y otras 12 el segundo; de todas estas se seleccionarán las 12 canciones que han de competir el último día para elegir, como decimos, la mejor de cada nacionalidad, de las que la mitad elegirá el público y otra mitad por el sistema de jurados.

A las dos caciones premiadas además del premio en metálico de cien mil pesetas, se les hará entrega de la margarita de oro del Festival, otorgándose sendas medallas de plata del Festival a las restantes diez canciones que completan el día de la gran gala, final que la X Edición del Festival Hispano-Portugués de la Canción del Duero.

Tras hora y media de trabajo, se dio por finalizada la reunión.

EMOTVO HOMENAJE DE DESPEDIDA

En la noche del viernes, tuvo lugar una cena de despedida, que al mismo tiempo constituía un homenaje al que hasta pocas horas antes fue jefe de obras de Ferrovial, don Leonardo Tallada Alló, que por voluntad propia, ha cesado en la citada Empresa.

Fruto de su competencia y comportamiento con sus colaboradores y el personal que ha tenido a sus órdenes durante los tres años que ha estado desempeñando el cargo de jefe de obras, ha sido el acto al que asistimos que surgió unánime y espontáneo de todos sus colaboradores, mejor dicho, compañeros y amigos entre los que se encontraban ayudantes, topógrafos, facultativos de minas, destajistas etc.

En el acto, que se celebró dentro de la mayor intimidad, la Administración de Obras Públicas de Burgos estaba representada por el ayudante don Emilio Rodríguez y a los postres, ofreció al señor Tallada el homenaje su colaborador don Juan Loureda, quien dice que no sabe por qué razón se le ha encargado a él la delicada misión de hacer este ofrecimiento, misión que deja de ser delicada desde el punto de vista de que cambia todo cuando este homenaje se ofrece al jefe y amigo, porque más que un jefe ha sido para todos un amigo. Al ofrecer este sencillo homenaje, hace votos por que en la trayectoria que la vida marque al señor Tallada, al igual que ha sucedido hasta el presente, tenga incalculables éxitos en su trabajo y en todos los aspectos.

Profundamente emocionado el homenajeado, comienza diciendo que no tiene palabras para agradecer la colaboración que le han prestado a él que ha supuesto, al mismo tiempo, una colaboración sincera para la sociedad a la que hasta hace unas horas ha pertenecido, deseando que sigan prestando igual ayuda a su sustituto provisional en el cargo señor Salamanca, allí presente. Me agradaría, sigue diciendo, que esta amistad que nos ha unido no se interrumpa, pese a las vicisitudes de la vida y a lo largo de la misma, finalizando sus palabras con un abrazo a todos.

Al asistir a este sencillo pero emotivo acto, pues siempre resultan emocionantes los actos de homenaje hacia las personas que, desligadas de la jefatura del cargo, como en este caso, se las premia espontáneamente por los que en algún tiempo fueron sus subordinados procuramos informarnos de la marcha y proyectos concernientes a la rretera general N-1, de cuyas obras está encargada la empresa citada, desde el límite de la provincia por el Sur y de Lerma por el Norte que más directamente afectan a nuestra población, sacando en consecuencia lo siguiente:

Las obras, si el tiempo lo permite, terminarán para el mes de Junio, aproximadamente, según está previsto y dentro de nuestra población, en la travesía por cuyo nombre es designado se efectuarán las obras de ensanche y mejora.

Es de destacar el magnífico paseo que está a punto de terminarse que partiendo de la plaza de toros, finalizará en el albergue de turismo.

Entre las obras proyectadas dentro de la ejecución de las mismas, está la de un aparcamiento de coches en la plaza de toros y el dar una mayor amplitud a la entrada de la carretera de Santo Domingo de Silos, en su confluencia con la general.

Tanto el paseo en vías de terminación, como el aparcamiento de coches y la mayor amplitud que se ha de dar a la entrada de esa carretera que comunmente se conoce en Aranda, como la carretera de Sinovas, suponen indiscutiblemente grandes mejoras.

Agradeciendo estas informaciones que consideramos son de interés para nuestros lectores y deseando al Sr. Tallada, los mejores éxitos en su nuevo destino, así como todos los colaboradores y amigos asistentes, entre los que ya nos consideramos, nos despedimos de todos ellos con el mayor afecto que hacemos público por medio de esta crónica.

Por nuestra parte, hemos de añadir a esta información, que dado caso que está construido ese paseo, el Ayuntamiento muy bien pudiera colocar en los lugares que ya han sido marcados, arbolado de adorno para una mayor ornamentación del paseo.

NOVENA A SAN JOSE

La novena a San José dará comienzo a las ocho de la noche, en la iglesia de San Juan Bautista, al igual que ha venido celebrándose durante muchos años por la cofradía adscrita a dicha iglesia. El comienzo de la novena será el lunes, día 11 del actual.

EJERCICIOS ESPIRITUALES PARA MATRIMONIOS

El martes, día 12, en la parroquia de Santa María, darán comienzo los ejercicios espirituales para matrimonios, a cargo del reverendo P. Provincial de los Maristas, con residencia en el convento que dicha Congregación tiene establecido en Aranda.

EJERCICIOS PARA MUJERES

Los ejercicios espirituales para mujeres, que tendrán lugar del 12 al 17 de Marzo, se celebrarán en el santuario del Corazón de María. Los actos están señalados, por la mañana, a las ocho y media y, por la tarde, a las ocho.

Dirigirá los ejercicios el reverendo Padre Gabino Pérez Mata, C.M.F.

DEFUNCION

A la edad de 87 años ha fallecido don Elías Lázaro Catalina, que vivía en la plaza del 7 de Agosto, número 7 y cuyos restos mortales han sido trasladados en la tarde del sábado a Fuentemolinos para recibir cristiana sepultura en el panteón familiar.

A sus desconsolados hijos y demás familiares, enviamos nuestro sincero pésame.

EL PARTIDO DE ESTA TARDE

En el caso de que las condiciones atmosféricas mejoren y no ofrezca dificultades el terreno de juego, esta tarde, a las 4,30, tendrá lugar en el campo de deportes de Educación y Descanso el trascendental choque de la Arandina y el visitante, la Unión Deportiva Salamanca.

Del resultado de este partido dependen las posibilidades de conservar el segundo puesto en la clasificación y asegurarse la liguilla de ascenso del Salamanca, así como las posibilidades de permanecer en la Tercera División de la Arandina.

Un nuevo tropiezo nos abocaría inexorablemente al descenso automático entre los seis equipos que descienden y de ahí la importancia e interés de este encuentro que, en el aso de celebrarse, debe contar con todo el público de Aranda, lo mismo aficionados que no aficionados, pues en él se ventila el nombre de Aranda por esos campos de Dios.

Para este partido han sido citados los jugadores siguientes: Miranda, Miravalles, Ramón, Rial, Pepín, Sevillano, San José, Calderón, Iglesias, Febrero, Emilio y los hermanos Cardeñosa, deduciéndose de la citación que habrá innovaciones en el equipo, lo que decidirá el «mister» en la caseta.

FARMACIAS DE GUARDIA

Don Indalecio de las Heras, calle Arias de Miranda, número 38, teléfono 146.

Mañana, lunes, Hija de don Julio Mira, plaza del Caudillo número 13, teléfono 219.

CARTELERA

Teatro Principal.—«La rebelde» (3 R.)

Teatro-Cine Aranda.—«Amistades de mi mujer» (3 R.)

UNA COMPRA QUE LE DEJARA SATISFECHO

ADQUIERA AHORA EN BURGOS UNA DE ESTAS CONFORTABLES VIVIENDAS.....

....a las que usted mismo pondrá precio, después de comprobar su construcción y terminación.

Además podrá disfrutar de grandes facilidades de pago.

CONSTRUCCIONES

F. NOVALES ZORRILLA

Información y venta: Merced, 13, 2.º dcha.

BURGOS

CLAUSURA DE LOS CURSOS DE DIVULGACION RURAL

EN VILLANGOMEZ

Se desplazaron a esta localidad desde la capital, don Enrique Tobalina Aguado, consejero provincial del Movimiento y don Félix Aguirre de la Fuente, funcionario de la Delegación de Sindicatos.

La charla desarrollada por el señor Aguirre versó sobre el tema "Estructuras sociales de las Cooperativas"

Por último, el señor Tobalina, tras desarrollar una vibrante consigna política, declaró clausurados los cursos en nombre de la primera autoridad de la provincia.

EN VILLAHOZ

La clausura de los cursos en esta localidad contó con la participación de don José Luis Insausti Lastagaray, delegado provincial de Sindicatos y consejero del Movimiento, y don Francisco Ruiz Valverde, médico especialista

La primera intervención corrió a cargo del señor Ruiz Valverde, quien desarrollo una documentada charla sobre el tema "Prevención de enfermedades en el medio rural".

Finalmente, el señor Insausti desarrolló una interesante consigna política y clausuró los cursos en esta localidad en nombre del jefe provincial del Movimiento y gobernador civil.

Las charlas desarrolladas en las cuatro localidades reseñadas fueron seguidas con gran interés por los oyentes y participaron en los coloquios que se abrieron al finalizar las intervenciones de los conferenciantes.

PARA ARANDA DE DUERO

y comarca falta buen vendedor. Se le capacitará. Magnífico porvenir. Escribir al número 2.329 de esta Administración. Absoluta reserva, devolviendo cartas.

¡AMA DE CASA! Para cuantas dudas tenga acerca de trámites o asuntos sobre el Montepío Nacional del Servicio Doméstico acuda a los teléfonos 20 37 07 y 20 39 96 de 9,30 a 2.30 todos los días laborables.

DEPORTES 12

CRONICA DEPORTIVA, ESPECIAL PARA «DIARIO DE BURGOS»

Por PEDRO ESCARTIN

EL MADRID, CASI EN LAS SEMIFINALES DE LA COPA DE EUROPA

★ Los tres goles de Amancio deben bastarle en Praga

★ Los checos formaron un bloque homogéneo pero sin lucidez mental

★ Manchester, Benfica y Juventus tienen grandes posibilidades de acompañar a los madridistas

Madrid. — (Crónica deportiva de la agencia "Logos", por Pedro Escartín). — En los torneos por sistema de Copa nos agrada mucho más jugar primero en terreno contrario y luego en casa, por estimar que ofrece muchas ventajas, aunque no exista unanimidad de criterios al opinar. El Real Madrid de las cinco Copas de Europa era una división acorazada que podía hacer lo que quisiera y prefería actuar inicialmente en el Bernabéu, donde goleaba, salvando la taquilla, y luego a vivir de las rentas. Ahora, prefiere comenzar en terreno enemigo, pero esta vez el sorteo dispuso lo contrario y el Madrid tuvo que pelear en casa dos semanas antes de ir a Praga. Menos mal que el trescero, todos los goles obra de Amancio, es casi garantía de continuidad hacia las semifinales.

El Spartak de Praga, tan recordado entre uos viejos aficionados españoles, es equipo de combate, pero muy lejos de la técnica de aquel grupo famoso que vino a España con su muestrario de fútbol duro y eficiente. Son artistas de la misma escuela, pero de calidad inferior. Forman un bloque perfecto, homogéneo, disciplinado y compacto, pero son escasos de lucidez mental. Han mejorado en su rapidez física pero no en la velocidad de ideas, donde siguen lentos y ello es grave en fútbol, en que no basta correr si el creebro piensa despacio. ¿Había observadores en el Bernabéu? Parece que sí y, de ser cierto, fue una rica lucha en enseñanza.

FUTBOL A LA ITALIANA

Los campeones de Checoslovaquia jugaron casi a la italiana, pero con mayor capacidad en los contrataques. Nada menos que cinco defensas, uno de ellos escoba, tres medios y sólo dos hombres punta: el delantero centro y el interior izquierda. Cuando los checos atacaban, entonces un hombre de centro del terreno acompañaba a los dos hombres avanzados. Tónica general en el fútbol del Spartak fue una gran dureza, a veces violencia, en la que han sido siempre maestros los jugadores de Praga. ¿Por qué respondió el Madrid? Así lo hizo en la primera parte que terminó con empate a cero y, al desaparecer la habilidad española, su mejor control de pelota y reflejos, se dio paso a un tipo de juego que sólo beneficiaba a los checos. Menos mal que en vestuarios y en el descanso, Miguel Muñoz volvió a todos por el buen camino.

Un Madrid que hizo fútbol a buen ritmo, sin la calidad de antes, ni mucho menos, pero supliendo aquélla con rapidez. Si el equipo madrileño juega andando, entonces pasa a ser uno más, ya que su fuerza está en jugar deprisa y tiene mérito lo que está haciendo Miguel Muñoz con una plantilla barata, donde el úninco jugador con ficha de siete cifras es Gento, por ser contrato antiguo. Cuando el campeón de Liga, en la segunda parte, rompió al Spartak y no empleó fútbol violento, que es lo que deseaban los checos, el equipo español se impuso y marcó tres goles que suponen una casi seguridad de estar en las semifinales de la Copa de Europa.

LOS PROBABLES SEMIFINALISTAS

Si el Real Madrid siguiera hacia adelante, ¿quiénes le acompañarían en la competición reina del fútbol europeo? El Manchester, que el miércoles último —por cierto, bajo el gran arbitraje de Ortiz de Mendíbil— ganó dos cero al Gornik Zabrze y es de suponer que en la devolución de visita no se dejen desbordar por los contrarios. El Benfica consiguió igualar a cero en Budapest con el Vasas húngaro y parece lógico que en Lisboa le elimine, aunque los portugueses tendrán que jugar al ataque, abiertos y el Vasas podría dar la sorpresa. En cuanto a Juventus Eintracht, ha de jugar desempate sin que se vea claro vencedor.

Podría darse el caso de que en las semifinales hubiera tres equipos latinos: los campeones español, italiano y portugués. Mas también podría ocurrir que checos, alemanes o húngaros eliminaran a sus contrarios. Pero, en el caso del Real Madrid ésto parece difícil, ya que tres goles es futbolísticamente un buen capital para vivir de rentas y aunque en Praga marcaran los checos dos goles, aun tres, alguno marcaría el Madrid. Los ingleses del Manchester les vemos con muchas posibilidades y también a los portugueses, aunque algo más diluida, ya que en Lisboa han de abrirse para atacar y, de los tres latinos, la Juventus es quien se halla en mayor peligro, pues, además, no atraviesa un gran momento.

Para el Madrid, batirse en el doble frente de la durísima y difícil Liga de este año y jugar Copa de Europa, no es bueno y el domingo 17 ha de jugar un importante partido en Córdoba para volver el lunes a Madrid tomar el avión, volar hacia Praga y jugar la devolución de visita con el Spartak, ¿Que tres goles son buena diferencia? Sí, pero los checos intentarán cuando menos conseguir el tercer encuentro y van a recibir a un Madrid que volverá de Córdoba donde andaluces y madrileños necesitan ganar, unos para vivir, otros por el título. Y el Spartak de Praga, esperando.

Partidos y árbitros para hoy

PRIMERA DIVISION

U. D. Las Palmas - Español, Ortiz de Mendíbil.
Barcelona - Elche, Rigo.
R. Sociedad - At. Madrid, Bueno.
R. Madrid - Sabadell, Gardeazábal.
Málaga - Betis Balompié, Camacho.
Sevilla - Valencia, Pintado.
Pontevedra - Córdoba, Medina Iglesias.
Zaragoza - At. Bilbao, Oliva.

SEGUNDA DIVISION

Primer grupo

Badolona - Badajoz, Valle.
BURGOS C. F. - U. D. Langreo, Sáiz.
R. Oviedo - At. Osasuna, Jorge Ramos.
R. Valladolid - R. Gijón, Diez.
Torrelavega - Ferrol, Pascual Tejerina.
D. Coruña - R. Santander, Orrantía.
Lérida - Celta, Canera.
Rayo Vallecano - Europa, Pérez Quinta.

Segundo grupo

Granada - Tenerife, Robles.
Hércules - Jaén, Ortiga.
Calvo Sotelo - Huelva, Altuna.
Alcoyano - At. Ceuta, Balsa.
Cádiz - Mestalla, Bayón.
Levante - Jerez, Peiró.
Mallorca - Castellón, Peinado.
Murcia - Constancia, Varas.

TERCERA DIVISION

Grupo décimotercero

Salmantino - San Juan
Ponferrada - Juventud
Béjar - Europa.
Sabero - Leonesa.
Júpiter - Castilla.
La Bañeza - Bembibre.
Arandina - Salamanca
Hullera - Medinense.

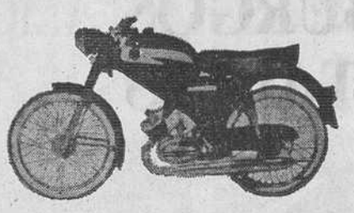

DERBI

— Subcampeona del Mundo en 50 cc. en 1967.
— Sin matrícula.
— Sin carnet de conducir.
— Sin Seguro de responsabilidad civil.
— Sin impuesto de lujo.
— Tres velocidades al pie, pedal de arranque, etc.
— La técnica más avanzada en motorismo.
¡AH!
y la DERBIMATIC con cambio automático, sin correas y una sola cadena
Exposición y venta:
AGENCIA OFICIAL PARA BURGOS Y PROVINCIA
CASA BODERO
Llana de Afuera, 6. — Tlef. 202370. — BURGOS

ESTANTERIAS
PERFIL RANURADO
mejor precio del mercado
«AMABAR»
San Pablo 23

CASA VICAN, S. C.
RENAULT
Concesionario para Burgos y provincia, ofrece toda la gama de vehículos
RENAULT
AHORA, MAYORES FACILIDADES!
Entregas iniciales a:

	12 MESES	18 MESES	24 MESES
R-4 (Furgoneta).	24.356	24.456	24.709
R-4 (Normal) .	35.911	36.111	36.311
R-4-S (Super) .	38.904	39.104	39.304
R-8 . .	45.910	46.110	46.310
R-10 . .	58.866	59.086	59.286

R-4 FURGONETA A 30 MESES: 24.956, INICIALES y 30 letras de 3.045 pesetas
INCLUIDO SEGURO TODO RIESGO DURANTE UN AÑO, IMPUESTOS, ETC.
Consulte en las oficinas centrales:
CALLE MADRID, 11

ESTA TARDE RECIBE EL BURGOS AL LANGREO QUE VIENE MUY ANIMADO Y CON DOBLE PRIMA

En el Burgos, Rodríguez saldrá en lugar de López

Joselín, Nico y Lastra, reaparecerán hoy en el equipo asturiano

Después de dos salidas consecutivas a Lérida y a Badajoz, el Burgos vuelve hoy a jugar en "El Plantío" con el Langreano, equipo del que ya se tiene una noción bastante exacta de las características que le adornan y definen.

Es verdaderamente temible en sus salidas, si bien últimamente había bajado algo debido a las umerosas lesiones que le han afectado; pero hoy cuenta con su titular en línea, al reincorporarse los que estaban en el "dique seco". En Langreo hay gran ambiente y muchas esperanzas. Por de pronto han comenzado doblando la prima habitual a sus jugadores, pues no se recatan en manifestar que Burgos es un objetivo propicio para sumar algún punto. Sin duda, deben recordar su afortunado paso en la temporada anterior, justamente en el comienzo de la Liga. Su victoria por 1-0 sumió al Burgos en la cuenta negativa ya no hubo forma de superar ese lastre durante toda la competición.

En cierto modo, el Burgos se encuentra en situación análoga a la de entonces, cuando el Langreano le visitó. Con la suma de puntos equilibrada, por lo que un paso atrás sería funesto, ya que ahora el margen es escaso para intentar la reacción. Puede darse por descontado que el Langreo no planteará un partido cómodo. Será difícil la confrontación y al triunfo final sólo podrá llegarse a través de una ejecutoria de acierto y de esfuerzo. Por nuestra parte confiamos que ninguna de esas dos cualidades habrán de faltar al equipo local.

Tal como hemos dicho anteriormente, el conjunto asturiano presenta su cuadro titular completo, pues se dan como seguras las reapariciones de Joselín, Nico y Lastra; es decir el ala derecha de su ataque y el medio Lastra. Por cierto, que respecto a éste aún se abrigan algunas dudas. Caso de no poder salir, sería el zaragozano Planas quien lo haría en su lugar.

Puestas así las cosas, Carriegr. tiene previsto el siguiente equipo para esta tarde en "El Plantío": Nieves; Jáuregui, Pastor, Falito; Miranda, Lastra; Joselín, Nico, Alonso, Santamaría y Nito.

Con el Langreo llegarán algunos seguidores. Entre ellos se encuentran los llamados "cuatro grandes" —aficionados muy adictos al equipo— quienes han declarado en "La Voz de Asturias" que esperan avinagrar la cena a Preciado y a Estévanez.

Estos son los ánimos que traen los asturianos para su partido de hoy.

Por lo que al Burgos se refiere habrá una novedad, consistente en el relevo de López por Rodríguez. El esto del equipo seguirá siendo el mismo que en encuentros anteriores. Es decir, el siguiente: Payno, Rodríguez, Zamora, Amavisca; Sistiaga, José Luis; Iturricha, Galilea, Goyarán, Olalde y Aramburuzabala.

No queremos terminar estas líneas sin subrayar la importancia que el partido encierra para los dos equipos. Ambos luchan por salvarse y para seguir alimentando sus esperanzas necesitan ganar. Por supuesto que es el Burgos, al jugar en su casa, el que más arriesga; pero también quien puede contar con los factores principales a su favor, como es el que determina el ambiente y el apoyo del público, que en esta ocasión una vez más, no ha de faltarle.

Digamos por último que el encuentro será dirigido por el colegiado vizcaíno Sr. Sáiz y que dará comienzo a las cinco menos cuarto de la tarde, a cuya hora esperamos que los graderíos se encuentren colmados. Lo merece la importancia del encuentro y lo mucho que se juega en él los dos contendientes.

VIAJAN LOS EQUIPOS DE TERCERA

Como ya hemos venido anunciando en el curso de la semana, los dos equipos burgaleses de Tercera viajan fuera de "El Plantío".

Precisamente el Juventud que ha de enfrentarse a la Ponferradina, salió ayer hacia la capital berciana, mientras que el San Juan lo hará en la mañana de hoy para jugar con el Salmantino.

CLAVES DEL MARCADOR SIMULTANEO «DARDO»

PRIMERA DIVISION

CAMISAS IKE — SEVILLA - VALENCIA
Calzados EYA — MALAGA - BETIS
terrikoi — BARCELONA - ELCHE
PHILCO FRIO RADIO TV — PONTEVEDRA - CORDOBA
RELOJ RADIANT — ZARAGOZA - AT. BILBAO
COLCHON FLEX — R. SOCIEDAD - AT. MADRID
PRODUCTOS Geniol — LAS PALMAS - ESPAÑOL
BITTER CINZANO SODA — R. MADRID - SABADELL

SIGNOS CONVENCIONALES

El color de las flechas indica: Amarillo, 1er tiempo. — Verde, descanso.—Rojo 2.º tiempo.—Negro, final partido.—Flecha blanca, partido suspendido.—Flecha franjas blancas y negras avería telefónica.—Cuadro negro, jugador expulsado.—Disco rojo, penalty en contra.

SEGUNDA DIVISION

B Alcoyano - At. Ceuta
H Levante - Jerez
J Valladolid - Gijón
N Burgos - Langreo
S Coruña - Santander
T Cádiz - Mestalla

FACILITAREMOS MEDIO TIEMPO Y FINAL

El Instituto, vencedor de la primera jornada de atletismo de los Juegos Escolares

Ayer, en las pistas de la Ciudad Deportiva, se celebró la primera jornada de los juegos escolares nacionales, en su fase provincial y en la especialidad de atletismo. La baja temperatura ambiental hizo que no fuesen demasiado buenas. A pesar de esto hay que destacar la magnífica actuación del equipo del Instituto, vencedor absoluto de la categoría juvenil e infantil y segundo clasificado en alevines, después de esta primera jornada.

Los resultados técnicos obtenidos han sido los siguientes:

EN ALEVINES:

60 m. 1, Rodríguez, de la Merced, 8" 2/10; 2, Tolbes, Seminario, 8' 7/10.

80 m. 1, Cotilla, de la Merced, 9' 7/10; 2, Baeza, Merced, 10 25/10.

300 m. 1, Mardones, Instituto, 47" 6/10; 2, Martínez La Salle, 48" 5/10.

100 m. 1, Rojo, Merced, 3' 23" 1/10; 2, Benito, Instituto, 3' 25" 6/10.

Altura: 1, Ramos, Merced, 1,20 m.; 2, Fontes, Merced, 1,20 m.

EN INFANTILES:

300 m. 1, Pérez Ciriós, Instituto, 43" 4/10; 2, Contreras, Merced, 45" 3/00.

100 m. 1, Sáe García, Instituto, 3' 8" 2/10.

Relevos 4 x 80: 1, Instituto, 41" 4/10; 2, Merced, 42" 2/10.

Altura: 1, Ojer, Instituto, 1,40 m.; 2, Hernando, Instituto, 1,35 m.

Disco: 1, Ojer, Instituto, 34,30 m.; 2, Rayón, Instituto, 3080 m.

EN JUVENILES:

110 m. valles, 1, Vera, Instituto, 19" 9/10; 2, Martín, Instituto, 20" 9/0.

800 m. lisos: 1, Cubillo, Santo Tomás, 2' 11" 2/10; 2, López, Merced, 2' 14" 7/10.

200 m. lisos: Moral, Instituto, 24" 8/10; 2, Unceta, Merced, 25" 7/10.

3.000 m.: 1, Sancho, Santo Tomás, 9'51"; 2, Calvo, Seminario, 9' 53" 1/10.

Altura: 1, Busto, Santo Tomás, 1'45 m.; 2, Pinillos, Instituto, 1'45 m.

Disco: 1, Galvete, Instituto, 33'86 m.; 2, Dueñas, Instituto, 32'84 m.

Triple salto: 1, Carmelo, Instituto, 11'88 m. 2, Aymerich, La Salle, 11,30 m.

Relevos 4 x 100; 1, Instituto, 49"; 2, La Salle, 52".

Después de esta primera jornada, la clasificación por colegios es la siguiente: en Juveniles: 1.º Instituto, 236 puntos; 2.º, Seminario, 187 puntos; 3.º, Merced, 167; 4.º, La Salle, 93; 5.º, Santo Tomás, 81; 6.º, Maestría, 23.

En Infantiles: 1.º, Instituto, 148 puntos; 2.º, Merced 105; 3.º, Seminario, 85; 4.º, La Salle, 43; 5.º, Santo Tomás, 35a.

En Alevines: 1.º, Merced, 98 puntos; 2.º, Instituto, 90; 3.º, Seminario, 70; 4.º, La Salle, 57; 5.º, Santo Tomás, 30.

Hoy, domingo, se celebrará a la diez y media de la mañana, en las mismas pistas, la segunda jornada con las siguientes pruebas.

En alevines: 150 m., 600 m., 4 x 60 m., longntud, peso.

En Infantiles: 150 m., 600 m., 4 x 300 m., longitud, pértiga, peso.

En Juveniles: 100 m., 400 m., 150 m., 4 x 400 m., longitud, pértiga, peso y jabalina.

Para estas pruebas se espera amplia participación de atletas procedentes de colegios de Miranda y Aranda.

Francia urge la prevista reunión del C. O. I.

Para tratar de la deserción de gran número de naciones de la Olimpiada

París (Alfil).—El conde Jean de Beaumont, presidente del comité olímpico francés, ha dirigido el presidente del comité olímpico internacional, Avery Brudage, el siguiente telegrama:

«Señor presidente: la convocatoria de la comisión ejecutiva del Comité Olímpico internacional, prevista para finales de Abril, no parece una solución aceptable para resolver el grave problema que tiene el Comité Olímpico Internacional, ante la deserción de gran número de naciones que, de esta forma, manifiestan su ausencia en los Juegos, a los que nosotros deseamos acuda toda la juventud del Mundo».

«En estas condiciones yo os pido que, con la mayor urgencia, se convoque una sesión extraordinaria del Comité Olímpico Internacional, con la finalidad de que todos los miembros puedan participar en las deliberaciones sobre esta situación. Me consta, añadió el presidente del comité olímpico francés, que más de veinticuatro colegas desean realmente esta convocatoria y, como lo autorizan los estatutos, la reclaman con insistencia».

El badalonés Franch será traspasado al Barcelona

Badalona (Logos). — El jugador del Club Badalona, Franch, parece que se confirma será traspasado por un millón y medio de pesetas al Barcelona, de los que este equipo entregará al Badalona seiscientas mil pesetas al contado y el resto al finalizar la temporada.

INTERESA ADQUIRIR TERRENOS EN CARRETERA LOGROÑO
8.000 METROS APROXIMADAMENTE
Propietarios escribir al número 327. Publicidad Alas. Almirante Bonifaz, 3 — BURGOS.

DEPORTES 12

Quarry y Ellis disputarán el título mundial de pesados el 27 de Abril

Según versión W B A

Oakland (Alfil).— El combate entre Jerry Quarry y Jimmy Ellis, por el título mundial de los pesos pesados, versión de la World Boxing Association (WBA), se disputará en Oakland el día 27 de Abril próximo.

CORBATAS EPIFANIO

FLOYD BARROW NO FUE ENEMIGO PARA MARTHON, QUE LE DERROTO POR K.O. EN EL TERCER ASALTO

Tres de los combates aficionados fueron fallados nulos y los otros dos se decidieron a los puntos

Las victorias rápidas —demasiado rápidas— en los combates estelares de cada velada, agradan, por supuesto, a los adeptos del vencedor, aunque terminan por «saber a poco». Gusta, sí, que triunfe el ídolo local, pero que tenga que tardar en ir redondeando la consecución de su victoria. Anoche, en el frontón cubierto de la Ciudad Deportiva, Marthon volvió a triunfar y lo hizo de manera rápida, fulgurante, por K.O., sobre el púgil nigeriano, de color Floyd Barrow, al que puso fuera de combate en el tercer asalto.

Ciertamente no tuvimos tiempo de enterarnos de la posible valía de Barrow. Frío, estático, sin lanzar prácticamente los puños, ya en el primer asalto recibió tres golpes de izquierda en el mismo lado derecho del cuello. En el segundo «round» la cosa fue a más y encajó dos poderosos derechazos a la mandíbula que posiblemente le hicieron mella, por más que no pareció acusarles demasiado. Su acción se reducía más que nada a esquivar, aunque sin dedicarse a retroceder Dio la cara, pero nada más. Bueno, y nada menos, porque sabemos cómo se las gasta Marthon, y nuestro paisano aunque lo sintiera de verdad, no dudó en propinarle en el tercer asalto otro derechazo que le hizo caer fulminado, de espalda. Barrow no tuvo ni siquiera la suerte de caer sobre las cuerdas, así que el golpe que dio con la nuca contra el tablado del ring resonó estremecedor. Fue preciso que subiera el médico y que se ocuparan de reanimar al muchacho, que, como es lógico quedó doblemente afectado, en lo físico y en lo moral. Esto fue todo lo que dio de sí esta pelea, que sin duda fue el principal motivo por el que fueron muy numerosos los aficionados que acudieron al frontón cubierto de la Ciudad Deportiva.

Se aclamó, sí, a Marthon, por su victoria, pero se notó en el ambiente el impacto causado por el desenlace y más aún por la caída estado de Barrow, un muchacho espigado y de buena figura. En principio pensamos que, acaso, se estaba reservando, pero pronto desapareció la duda y surgió la realidad. Un nuevo escalón en el ascenso de Marthon hacia ese pedestal deseado del campeonato nacional.

Dirigió ayer la pelea el árbitro señor Duque, que en las restantes peleas, de aficionados, alternó con el también árbitro, señor Rodrigo.

El desarrollo y resultados de estas peleas fueron los siguientes:

Primer combate. — Pesos plumas. Rustán (Miranda) contra Guti (Valladolid) Lo único destacable de esta pelea fue la acometividad del burgalés y su valentía ante un contrario que le aventajaba en peso y envergadura y al que fue capaz de golpear con ambas manos, en sus valientes entradas. Guti demostró tener muy poca idea de boxear. No obstante, el árbitro falló match nulo.

Segundo combate. — Pesos ligeros. Catuti (Navarra) contra Marín (Burgos). Más alto el navarro, pecó sin embargo de «bailar» demasiado por el ring y sólo reaccionó bien cuando Marín, en su constante iniciativa le llegó con eficacia. Estas reacciones hicieron al burgalés mostrarse muy precavido en algunas entradas, en las que no llegó a su oponente, que al final conectó varios golpes a la contra. Entendemos que si Catuti se hubiera decidido a lanzar más los puños, hubiera ganado con cierta facilidad. El resultado fue match nulo.

Tercer combate. — Pesos plumas. Gascue (Navarra) contra Arribas (Burgos) Brava pelea, en la que ambos púgiles se pegaron mucho desde el principio, destacando el ardor de Gascue ante la mejor técnica del burgalés, que se proclamó vencedor a los puntos, por la mínima diferencia. En el tercer asalto Arribas hizo sangrar por la nariz a Gascue.

Cuarto combate. — Pesos gallos. Irigoyen (Navarra) contra Navalón (Burgos) Fueron dos estilos distintos. Más movido Navalón, con más iniciativa, contrastó con la serenidad de Yrigoyen y su mayor precisión en los golpes. El burgalés terminó sangrando por la nariz. Nosotros nos hubiéramos inclinado por la victoria de Yrigoyen, pero, una vez más, el árbitro dictaminó match nulo.

Quinto combate. — Pesos ligeros: Nando (Navarra) contra Kid Valderas (vizcaíno, con residencia en nuestra ciudad). Aquello, más que una pelea fue toda la furia desatada de Nando llevándose por delante, arrollando, materialmente, a Kid Valderas, que apenas si podía hacer otra cosa que aguantar las impresionantes acometidas de su rival, a quien, pese a todo, fue capaz de dar también algunos golpes. Quizá sea más boxeador Kid Valderas, pero Nando no le dejó demostrarlo con su forma de atacar y mover los brazos, pegando, claro. La impresión general era, al finalizar el combate, que Nando sería declarado vencedor a los puntos. Volvimos a equivocarnos, porque el árbitro levantó el brazo de Kid Valderas, otorgándole el triunfo por puntos. Nando se cubrió la cara con las manos al oirlo y el público mostró su disconformidad con el veredicto arbitral haciendo sonar con fuerza su protesta.

No le cupo al púgil navarro otro consuelo que pedir allí mismo la revancha, que, al parecer, le será otorgada en fecha próxima.

— o —

Sólo nos queda reiterar a la Federación Burgalesa de Boxeo nuestra felicitación por el entusiasmo y la eficacia con que está llevando a cabo la misión que tiene encomendada.

VICTOR MANUEL

150.000 PESETAS AL AÑO

SOCIEDAD INTERNACIONAL

PRECISA CABALLEROS

para sus servicios de Relaciones Públicas.

SE EXIGE:
—Grata e impecable presentación.
—Personalidad a toda prueba.
—Cultura a nivel Bachillerato o similar.
—Edad de 21 a 40 años.
—Dedicación completa.

SE OFRECE:
—Trabajo agradable (no se trata de libros, seguros, ahorros, etc.). Visita a intelectuales; profesionales de todas clases; industriales; etc.
—Sueldo fijo.
—Seguros sociales.
—Comisiones elevadas.

Presentarse: MARTES de 10 a 12 y de 17 a 19 en el Hotel Almirante Bonifaz, preguntando por señor Castañares. Absténgase llamar por teléfono.

HAY 120 AÑOS DE EXPERIENCIA A SU SERVICIO TRAS CADA COSECHADORA

MASSEY-FERGUSON

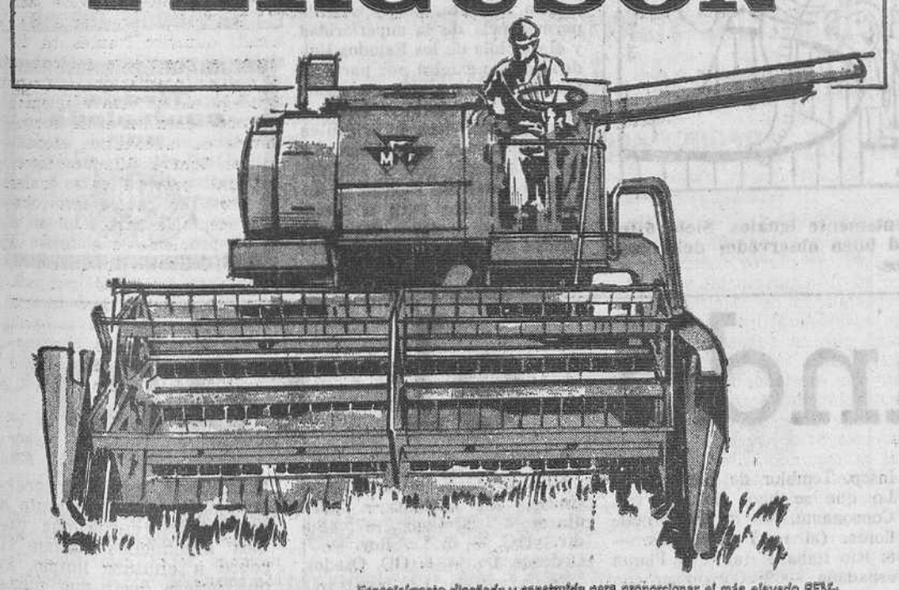

COSECHADORA MF 410

Especialmente diseñada y construida para proporcionar el más elevado RENDIMIENTO, la mayor GANANCIA, en fincas de gran extensión y en condiciones difíciles de cosecha.

Cosechora MF 410 equipada con:

● Moderno y potente motor Perkins de 80 C. V. ● 6 sacudidores del tipo abierto y sin fondo ● Gran cilindro de trilla de 56 cms. de diámetro ● Corte de 3 ó 3,60 mts. ● Frenos hidráulicos de disco ● Dirección hidráulica ● Tanque para grano de 2.360 litros ● Mandos totalmente hidráulicos.

Desde luego... con Massey-Ferguson no hay cosechas difíciles

OTROS MODELOS Massey-Ferguson de ELEVADO RENDIMIENTO.

MF 31/12 — Corte de 2,10 ó 2,40 mts.

MF 31/12 MIXTA — Corte de 2,55 ó 3 mts.

MF 510 — Corte de 4,20 mts.

COSECHADORAS Massey-Ferguson

Asistidas por el mejor y más económico servicio post-venta de toda España

MOTOR IBERICA, S.A.

CONCESIONARIOS:

Ignacio Palacios, S.A.

BURGOS
Merced, 5

MIRANDA-ARANDA
MEDINA - SANTANDER
TORRELAVEGA - REINOSA

Ayer se iniciaron en Madrid los Juegos europeos de atletismo en pista cubierta

Esteban se proclamó subcampeón europeo en los 800 metros lisos, después de batir el récord nacional en la distancia

Madrid.— (Crónica de José María Calle de "Alfil").

Dos "récords" nacionales de España de atletismo en pista cubierta se han batido esta mañana, en la primera jornada de los terceros juegos europeos de atletismo que comenzaron hoy en la pista del Palacio de los Deportes, de Madrid, "récords" que son: el de 400 metros lisos, femeninos, por Josefina Salgado, en el tiempo de 58-1, y el de 800 metros lisos, masculinos, por Alberto Esteban, en 1-51-2.

Entre ambas marcas, una neta diferencia: mientras que Alberto Esteban fue el vencedor de su serie, la primera en los 800 metros; Josefina Salgado hizo el peor tiempo de las dos series de clasificación de los 400 metros para damas. Una verdadera paradoja el hecho de que batiendo el récord nacional, Josefina haya quedado eliminada para las semifinales de esta distancia y especialidad. Claro que volviendo la oración por pasiva, un hecho así habla muy alto en favor de la calidad de las ocho damas participantes en las dos series de clasificación de los 400 metros. Digamos por ejemplo, que en la primera serie corrió la actual plusmarquista europea de la distancia, en pista cubierta la alemana, Gisela Kopke, que gano la serie en 56-4, pero cuya marca continental es de 55-00, récord establecido en Sttutgart el pasado día 2 de este mes de Marzo en la útima prueba de selección de las atletas alemanas para acudir a los Juegos de Madrid.

En esta primera jornada, que comenzó puntualmente a la hora señalada por los organizadores —las once de la mañana—, ha habido gente importante del atletismo muudial. Por ejemplo, en las series de clasificación de los 50 metros vallas femeninos, participó la actual plusmarquista mundial de la distancia, la alemana del Este, Karin Balzer, que tiene acreditado su récord de 6-9, desde el día 12 de Marzo de 1967, establecido en Praga, récord que, naturalmente, es también de Europa. Sin embargo, la rubia Karin no sólo no hizo el mejor tiempo de las tres series de clasificación, sino que ni siquiera venció en la suya —la tercera— de la que fue vencedora la rusa Galina Zarubina, entrando la plusmarquista mundial en segundo lugar. Galina marcó 7-1 y Karin, el mismo tiempo, pero tocando la cinta de llegada después de la soviética, siendo ambos los mejores tiempos de las tres series, en las que participaron quince atletas, cinco en cada serie, clasificándose las cuatro mejores de cada serie para las semifinales.

No compitió la actual plusmarquista mundial y de Europa de salto de longitud, la rusa Tatiana Schchelkanova, cuya marca es de 6,73 metros; en esta prueba, cuya final se disputó ya en la mañana de hoy. Venció la potente noruega Berit Berthelsen, que registró 6,43 metros, seguida de la alemana oriental Barbel Lohnert, con un "vuelo" de 6,23 metros distancia que igualó la rumana Victoria Vicopoleanu.

Un campeón europeo, el británico Robert Frith, compitió en los 50 metros lisos, masculinos, cuya marca continental es de 5-5, que comparte con su compatriota Robert Radford y con el frances Claude Piquemal. Frith estableció este récord mundial de los 50 metros lisos. En pista cubierta lo ostenta el norteamericano Bill Gaines, con 5-4, desde el 17 de Febrero último, establecido en Moscú.

En esta prueba participó el español José Luis Sánchez Paraíso, que fue cuarto en su serie con 5-9. Participaron quince atletas, en tres series de cinco corredores cada una, los vencedores de cada serie fueron el ruso Jobst Hirscht, en la segunda y el ruso Vladislav Sapey, en las tercera los tres con el mismo tiempo de 5-8.

Muy bonita fue la prueba de los 400 metros lisos femeninos, con participación de la actual plusmarquista europea, la alemana occidental Gisela Kopke que tiene acreditado un tiempo de 55 segundos. Gisela venció en la primera serie de las dos de la prueba e hizo el mejor tiempo en 56-4, registro que igualó la rusa Tatiana Arnautova Pecheukina, en 55-9, a nueve décimas del récord europeo de la Kopke. La plusmarca mundial de la distancia la ostenta la norteamericana Janell Smith en 54-00, establecida en Berlín el día 7 de Abril de 1965.

En esta prueba fue en la que la española Josefina Salgado, batió el récord nacional en 58-1, pero fue última en su serie y el peor tiempo de las dos series de clasificación, por lo que la atleta hispana no entra en las semifinales.

La prueba reina de la jornada matinal fue la de los 800 metros lisos que registró la emocionante victoria del español Alberto Esteban, vencedor en la primera serie y mejor tiempo de las dos series de clasificación en 1-51-07. Esteban mantuvo un duelo formidable con el ruso Mihail Sevobovski, que fue segundo en la serie y registró idéntico tiempo que el español. Fue tercero en la serie —la primera— el irlandés Carrol, en 1-51-8, En la segunda serie venció el ruso Kruckek, en 1-51-6, seguido del danés Larsen a una décima de segundo.

LA INAUGURACION OFICIAL FUE POR LA TARDE

Madrid (Alfil). — Esta tarde, a las seis, han sido inaugurados oficialmente los terceros campeonatos de Europa de atletismo en pista cubierta en el palacio de los Deportes de Madrid, con toda brillantez, en ceremonia presidida por el delegado nacional de Educación Física y Deportes, quien estaba acompañado por altas autoridades del atletismo europeo.

La ceremonia se abrió con el desfile de los atletas participantes, que lo hicieron por orden alfabético, a excepción de la representación española, que, por ser la nación organizadora, cerró el desfile.

Después de interpretarse el himno español, el plusmarquista nacional, Luis Felipe Areta, prestó juramento en nombre de todos los participantes.

El palacio presentaba un magnífico aspecto, con una entrada aproximada que rondaría las dos terceras partes de su aforo.

ALBERTO ESTEBAN, SUBCAMPEON EUROPEO

Madrid (Alfil). — El irlandés Noel Carrol ha ganado la final de 800 metros lisos, masculinos, de los III Juegos europeos de atletismo en pista cubierta, con el mediocre tiempo de 1 minuto, 56 segundos y 6-10. Esta pobre marca está justificada porque al principio se salió en marcha lenta buscando posiciones.

Seguidamente se clasificaron: 2, Alberto Esteban (España), 1-57-7; 3, Sergey Kruchek (Unión Soviética) 1-58-1; 4, Gerd Harsen (Dinamarca) 1-58-3; 5, Mihail Sevobovsky (Unión Soviética) 1-58-7; 6, Jan Kasal (Checoslovaquia) 1-59-2.

El delegado nacional de Deportes impuso las medallas de oro, plata y bronce, a los tres primeros clasificados.

LANZAMIENTO DE PESO

Madrid (Alfil). — Resultados de la prueba de lanzamiento de peso, masculinos, de los III Juegos Europeos de atletismo en pista cubierta:

1. — Heinfried Birlenbach (Alemania Oc.), 18,65 metros; 2, Wladislaw Komar (Polonia), 18,40; 3, Nicolay Karasev (Unión Soviética), 18,35.

SE IGUALO UNA MARCA MUNDIAL

Madrid (Crónica de José María Calle, de «Alfil»)

Dos muchachas de Alemania oriental, la vallista Karin Balzer y la saltadora en altura Rita Schmidt, han sido las heroínas de la jornada vespertina de los III Juegos europeos de atletismo en pista cubierta.

Karin, vencedora en 50 metros vallas, igualó el record mundial de esa distancia que ostenta ella misma, en 6-9. Rita puso en vilo a los espectadores con sus tres intentos —fallidos— de superar el record mundial y europeo de salto de altura, que detenta la rumana Yolanda Balas, en 1,91 metros.

La rubia y espigada Rita Schmidt, un prodigio de elasticidad y flexibilidad, se quedó sola compitiendo contra el listón y la altura, después de batir netamente a las otras doce participantes. La germana rebasó el listón a 1,84 metros del suelo, limpiamente y ordenó colocarlo a 1,87 metros. Iba a tratar de superar el record de la rumana Balas. Rita hizo unas flexiones y saltó una, otra y otra vez. Tres intentos fallidos, seguidos de otras tantas exclamaciones a coro del público, porque Rita estuvo a punto de superar esa marca y falló por muy poco.

La gran figura de los Juegos es el ruso Igor Ter-Ovanesian, que ostenta el récord europeo de salto de longitud en 8,28 metros, siendo el mundial de 8,25, en poder del norteamericano Beamon.

Ter-Ovanesian destrozó las ilusiones de sus competidores cuando ya en el segundo salto «voló» sobre una distancia de 8,16 metros.

En esta prueba compitieron dos españoles: Segura y Blanquer, pero solamente entró en liza el primero, que se clasificó en sexto lugar, con un brinco de 7,45 metros.

Mobylette

El ciclometor de resultados comprobados.

VENTA Y SERVICIO
Merced, 13. — BURGOS

PUERTAS METALICAS PLE-LEVA

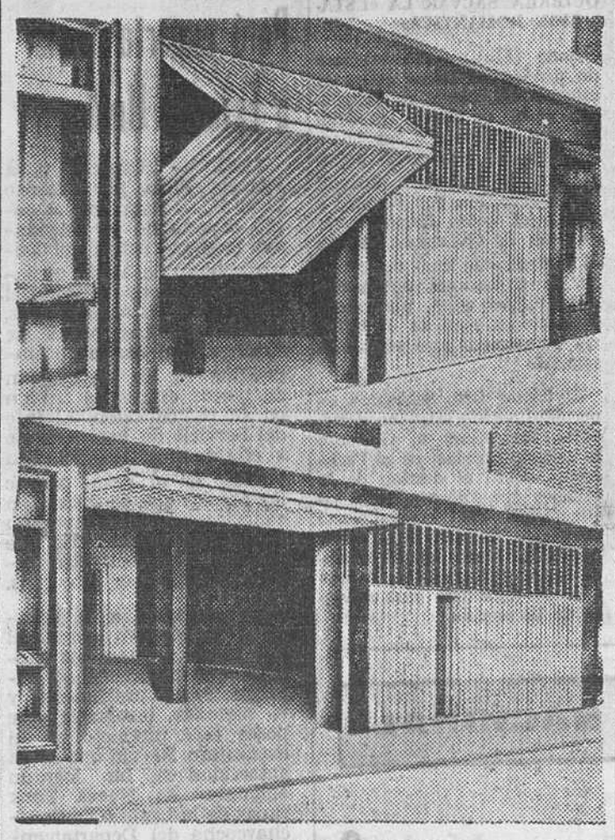

INFORMACION Y VENTA
TALLERES CASTILLA
Plaza Alonso Martínez, 1-A, 2.°
Teléfono 204471
BURGOS

Castelló fue ayer vencedor en la Vuelta a Levante

El belga Merckx se sitúa primero en la general de la París - Niza

Buñol (Valencia) (Alfil). —La clasificación de la sexta etapa de la vuelta a Levante, Valencia Buñol, de 172 kilómetros, fue la siguiente:

1. — E. Castelló, 4, 54, 6; 2, J. Sagarduy, 5-54-27; 3, M. Díaz, 4-54-28, 4, A. Gandarias, 4-54-33; 5, Pérez Francés, M. T.; 6, F. Sánchez M. T.; 7, De Varela, M. T.; 8, G. Mascaró, M. T.; 9, José María Azcué, 4-54-38; 10, J. Galera, M. T.

En la general se mantiene primero Mariano Díaz.

DOBLE TRIUNFO BELGA EN LA GENERAL

Nevers (Francia) (Alfil). — Los dobles se suceden en la carrera París-Niza y esta vez han sido dos belgas quienes han merecido los honores del triunfo, al término de la segunda etapa: Walter Godefrot ha ganado la etapa delante de Sels, y Eddy Merckx el gran favorito de la carrera, ha conseguido el maillot blanco. El líder de la víspera, Steevens, ha perdido más de dos minutos. En el pelotón de cabeza había dos docenas de corredores, entre los que figuraban Anquetil, Poulidor, Almar, Wolfshohl, Bracke, Preciosi, Duyndam, Monty, Belloni, Houbrechts etc., así como el inglés Wright.

Merckx consiguió arrebatar el maillot blanco a Steevens al conderle éste dos minutos, dos segundos en la general.

La clasificación de la segunda etapa, París-Niza (Blois-Nevers, 189 kilómetros), quedó como sigue:

1. — Walter Godefroot (Bélgica), 4-48-41; 2, Sels (Bélgica); 3, Merck (Bélgica); 4, Wright (Gran Bretaña); 5, Duyndam (Holanda); 6, Preziosi (Italia). 7, Van Coningloos (Bélgica), 8, Izier (Francia); 9, Brands (Bélgica); 10, Bodin (Francia), 11, Depauw (Bélgica); 12, Anquetil (Francia), todos en el mismo tiempo que el vencedor.

La clasificación general está así:

1, Merckx (Bélgica), 8-54-59. 2, Grossakost (Francia), mismo tiempo; 3, Anquetil (Francia), 8-55-04; 4, Poulidor (Francia), 8-55-06; 5, Duyndam (Holanda), 8-55-07 y 6, Wolfshohl (Alemania), mismo tiempo.

VENDEDORES

PRECISA

IMPORTANTE EMPRESA DE ALIMENTACION

SE EXIGE:
◆ Carnet de conducir.
◆ Moralidad.
◆ Afán de superación.

SE OFRECE:
◆ Sueldo.
◆ Comisión.
◆ Dietas.
◆ Pertenecer a la plantilla de la Empresa.

Los interesados dirigirse por carta manuscrita a DIARIO DE BURGOS, número 1.257, adjuntando fotografía e historial.

Lambretta

125 — 150 y 200 cc.
VENTA Y SERVICIO
Merced, 13. — BURGOS

Diario de Burgos
FUNDADO EN 1859

TODA CLASE DE TRABAJOS DE CALIDAD
Revistas, folletos, acciones, impresos comerciales
Talleres Gráficos "Diario de Burgos"
Vitoria, 13 — Apartado 46 — Tfno. 202852

FIGURA DE LA SEMANA

EMILIO ARENALES CATALAN

Por María ODETTE A. DE CANIVELL

España es el primer país que, tras el grupo Hispanoamericano, apoya la candidatura de Emilio Arenales Catalán, ministro de Relaciones Exteriores de Guatemala, para la presidencia del XXIII Asamblea general de las Naciones Unidas.

La gran experiencia del ministro Arenales Catalán en el campo de la política internacional se evidencia con sólo recordar las numerosas responsabilidades por él asumidas en el transcurso de su vida. Después de trabajar durante cuatro años en la UNESCO, pasó a la ONU como delegado y más tarde como embajador y representante permanente de su país. A ello se añaden, en el mismo alto organismo, los cargos de presidente de la Comisión de Territorios no autónomos, del Consejo de Administración Fiduciaria, de la Comisión Política Especial y, por último, presidente del grupo de embajadores iberoamericanos ante la ONU.

Licenciado en Ciencias Jurídicas y Sociales, abogado y notario público, el ministro Arenales Catalán ha trascendido de espíritu humanista su gestión pública, velado siempre por los principios democráticos y el estricto cumplimiento del principio de no intervención en los asuntos internos de otros Estados.

Consecuentemente, la orientación exterior del canciller Arenales ha sido la de recabar para Guatemala el derecho a definir su propia política internacional, sin esperar consignas o aprobaciones de ninguna potencia, pensando por sí misma en sus problemas y en la búsqueda de soluciones, dentro de unos cánones de independencia y dignidad.

Respecto a la lucha contra el colonialismo, Arenales Catalán expresó claramente su pensamiento ante la XXI Asamblea general de la ONU: "Las cuestiones coloniales ocuparon siempre lugar preponderante en la política internacional de Guatemala. Complace hondamente sentarse a la mesa de cooperación internacional con naciones por cuya independencia Guatemala luchó denodadamente durante más de una década manteniendo una posición anticolonial inflexible, que hoy reitera con especial energía".

Siempre en la defensa de los derechos del hombre, el ministro Arenales Catalán, en la clausura de la III Conferencia extraordinaria de la OEA, celebrada en Buenos Aires el 27 de Febrero de 1967, dijo: "Rendimos homenaje a la esperanza de nuestros pueblos, comprometiéndonos ante ellos a no cejar en el empeño de asegurarles una vida en paz, unida al privilegio de gozar de libertad y a la imperiosa necesidad de hacerles justicia acorde con su dignidad de hombres".

(Colaboración LOGOS)

NUESTROS COLABORADORES

EL APARTAMENTO

Por Vicente GALLEGO

LOS pisos amplios tienen cada día menos partidarias entre las amas de casa. El servicio está difícil, escasea, tiene muchas exigencias y, además, resulta sobremanera costoso. Las señoras quieren pisos muy sencillos y reducidos, fáciles de dominar; su ideal es el apartamento moderno, con servicio central de limpieza y cafetería en el propio edificio. El ser humano reduce sus aspiraciones hogareñas. Hondos cambios vienen con paso apresurado. Las formas de vida evolucionan hacia una radical simplificación.

Los apartamentos son escuetos y sobrios, como habitaciones de hotel o celdas de monasterio. Aunque sean de lujo, empiezan por suprimir de hecho la cocina, pieza que en el hogar del futuro tiene más carácter simbólico que real, enteca reminiscencia de un pasado muerto. Al lado mismo de la entrada, un pequeño espacio sin ventilación directa se comunica mediante un mostrador con lo que es al mismo tiempo cuarto de estar, comedor y sala única. Ese mínimo espacio recibe el nombre de cocina, acaso para demostrar la fantasía de los constructores. Hay, además, una alcoba, un buen cuarto de baño y los correspondientes lavabos. Eso es todo. Este apartamento amueblado cuesta 1.700.000 pesetas; sin amueblar, 100.000 pesetas menos.

¿Quiénes son los posibles habitantes de estos apartamentos? El pasado o el futuro. Matrimonios que han casado ya a sus hijos y se encuentran solos y flotantes en lo que fue piso familiar. Les sobra casa y quieren instalarse en menor espacio. Para acomodarse en su nueva vivienda tienen que sacrificar todo lo que fueron acumulando en años de ilusión: libros, cuadros, archivos, cortinas, alfombras. En el apartamento no hay sitio. Cuanto fue marcando la historia del hogar, los viejos recuerdos, los objetos amados, serán víctimas de forzosa almoneda. En su postrera etapa, el matrimonio sólo podrá llevar lo que conserve en la memoria o en el corazón. Nunca más se verá rodeado de la íntima y querida tradición que constituían sus objetos familiares.

Ese es el pasado. El futuro es distinto. El apartamento lo va a vivir una nueva pareja que comienza su vida con los ojos iluminados por la ilusión. Nido ideal para el amor, que al empezar se conforma con muy poco porque se consume en su propia llama.

Un nuevo matrimonio ha encontrado su hogar y se siente feliz. Pero ¡cuidado! El apartamente no es flexible. No hay espacio vital para los hijos. Habrá que evitar la prole, que supondría una grave complicación acaso insuperable. Cuando con los niños aumentan los gastos y los sacrificios, ¿cómo iniciar de nuevo la odisea de buscar otro hogar más amplio?

El matrimonio en declive sacrifica el pasado; el nuevo precinde del porvenir. La vida de hoy sólo tiene presente.

Lo que sí cabe en el apartamento es un televisor. ¡Fenomenal invento! En muchas casas no se escucha otra voz que la suya. Es l gran símbolo de hoy, el sucedáneo de los libros que carecen de lugar, de la tertulia que no tiene plaza, de la conversación de dos en compañía que se encuentran en soledad y buscan fórmulas para evadirse de los recuerdos de ayer, de las pesadumbres del presente, de las frustraciones del futuro. ¡Magnífica pequeña pantalla que todo lo suple! Da cine, teatro, noticias, reportajes. Lo minimiza, porque la técnica lo exige. Son píldoras concentradas de fácil asimilación que se toman por la vía de la magia.

Cambia la vida. La cocina desaparece: o conservas o cafetería. No hay sitio para libros, no hay paredes para colgar pintura. La conversación es un arte que se pierde. Las viejas costumbres perecen, los antiguos gustos se olvidan. Hay que vivir como ordenan los tiempos. En la heráldica de hoy tiene que figurar el apartamento, un apartamento rampante sobre campo de oro —alusión a su precio— y un lema que proclame: «Vive como te dejen».

Carta de MADRID

Por «TACHIN»

No ha vuelto a nevar pero el frío es imponente

Subasta de siete aviones embargados

MADRID.- No ha vuelto a nevar. Los equipos municipales han permanecido mirando hacia arriba por si los copos. Y hasta ha salido el sol tímidamente, para ocultarse enseguida. Pero el frío es imponente. En el momento de perpetrar esta crónica, once de la mañana, el termómetro de nuestra ventana señala un solitario grado. Y menos mal que es sobre cero. «Marcear» llaman a esto los de los refranes meteorológicos.

AVIONES

Siete aviones, embargados por el Banco Exterior de España, han sido subastados en un Juzgado de Primera Instancia madrileño. Es la primera subasta de aeroplanos celebrada en España. El embargo se llevó a efecto contra la sociedad anónima «Trabajos Aéreos del Sahara», por impago de 15.200.000 pesetas. No hubo ningún postor.

DESAFIO

Era enorme, esta es la verdad, la expectación que había ayer en el salón de actos del flamante hotel Meliá para oir a Jean Jacques Servan-Schreiber, el famoso autor de «Le defi americain», medio millón de ejemplares vendidos en Francia y cuatro ediciones publicadas ya en Españ... Ocho minutos duró la conferencia y hora y cuarto el coloquio —unas cincuenta preguntas— que siguió a la misma. Más de dos mil personas, apretadísimas, en el salón. Gentes de toda significación política en la España actual. Izquierda, centro y derecha. Insistió en su conocida tesis. Hacer una Europa unida, por encima de nacionalismos a ultranza, para evitar la permanencia de la superioridad y el dominio de los Estados Unidos, lo que exigirá por parte de los europeos un esfuerzo gigantesco. La inferioridad frente a Norteamérica tiene su origen en nuestra guerra, para España y en la segunda guerra europea —guerra civil de Europa la llama el orador— para el Continente. «Hoy —dijo— hay posibilidad de trabajar juntos, pero a condición de que reaparezca un espíritu de verdadera concordia, del que ya han dado prueba Francia y Alemania por la voluntad de arreglar por la palabra y pacíficamente todas sus diferencias». En el coloquio en el Yelmo Club, al ser interrogado por los problemas relacionados con la actual situación política española, insistió en que por su situación de extranjero, invitado por España, no podía ni quería mezclarse en los asuntos internos de nuestro país.

FAMOSOS

Los quince españoles que es preciso conocer, según la revista «Hogar 2.000» son los siguientes, enumerados con arreglo a los votos obtenidos: Picasso, Menéndez Pidal, Severo Ochoa, Pablo Casals, Juan Miró, José María Pemán, Xavier Zubiri, Camilo José Cela, Rafael Alberti, Luis Buñuel, Antonio, Andrés Segovia, Hermenegildo Arruga, Salvador de Madariaga y Salvador Dalí.

NOTICIAS BREVES

Sol y frío.

—En 1967 la mortalidad, en Madrid, fue de 7,10 por 1.000, cifra superada por pocos países.

—Catorce veces nevó en Madrid el mes de Marzo en lo que va de siglo.

—La cornisa, en la calle de Coslada. Un herido grave.

—Con 300 atletas, pertenecientes a veinte países, se ha iniciado hoy el Campeonato Europeo de Atletismo en pista cubierta.

—En seis años ha descendido en más de cuatro mil el número de seminaristas. La clase alta es la que más sacerdotes tiene a su servicio y la que menos vocaciones aporta.

Tirada controlada por OJD DIFUSION · PUBLICIDAD

VERDES

SALVO SU VIDA TREPANDO HASTA EL AVION EN VUELO

Santiago de Chile (Efe). — Un paracaidista del Ejército salvó la vida espectacularmente al lograr subir a pulso hasta el avión del cual se había lanzado, utilizando el mismo cable que quedó enredado en el fuselaje del aparato.

El piloto, al advertir la situación, comenzó a volar en círculos ya que era imposible aterrizar con el compañero colgando en el espacio. Pese a la fuerza del viento, el hombre logró, con grandes esfuerzos, izarse por el mismo cable y sería recuperado por el resto de la tripulación.

LANZAMIENTO DE UN «COHETE CIENTIFICO» POR FRANCIA

París (Efe). — Un cohete sonda titulado «Dauphin», fue lanzado esta tarde con éxito en el centro de ensayo francés de Las Landas, situado en la localidad de Biscarosse, según anuncia el Centro nacional de Estudios Especiales esta noche en París.

El cohete alcanzó una altura de 125 kilómetros y su utilidad está destinada a experiencias científicas. Este lanzamiento de hoy es continuación de una serie de dos ensayos realizados en Marzo y Junio del año pasado.

QUIEREN SALVAR LA «ESTACION ROMANTICA»

Bonn (Efe). — La amenaza de derribo se cierne sobre la estación ferroviaria de Rolandsec, cerca de Bonn, un edificio que enternece a los historiadores del arte y la arquitectura de Alemania. Cuando fue abandonada por su propio ferrocarril como inservible, la estación de Rolandsec ha venido siendo un final de trayecto de transeúntes aficionados a las bellas artes, pues aloja exposiciones, estudios de pintores y aposentos para veladas literarias.

El doctor Otto Schmidt-Wuppertal, diputado cristiano demócrata, interpelará al Gobierno la semana próxima en el Parlamento sobre el destino de la estación que sólo conduce a los itinerarios del romanticismo nostálgico. Sugerirá el diputado que el Gobierno federal organice fiestas y tómbolas en la estación de Rolandsec para salvarla de la piqueta.

Perú exporta ranas a Estados Unidos

Lima. — (Especial para Agencia FIEL, por Ricardo León P.).— Cada vez se están exportando en cantidades mayores ranas del Departamento de Junín, situado en la parte central del Perú a los Estados Unidos, Europa y otros países de América, con el fin de emplearlas en la preparación de platos exquisitos o bien en su reproducción. El jefe del Servicio de Pesquería de la cría de rana tiene un gran povenir en el Perú; porque los precios que se logran en comparación con la inversión son de un rendimiento que ninguna otra actividad industrial tiene en este país.

Ha explicado a la Prensa la perspectiva industrial que tiene la rana, los factores que favorecen su reproducción y crecimiento y el mercado insaciable que posee este producto en el extranjero. Reveló que en la actualidad se ha logrado aclimatar en Nueva York ranas de la Laguna de Chinchaycocha del Departamento de Junín.

Manifiesta que la rana en el Perú puede ser criada en toda la inmensa región de la sierra y en otras zonas más bajas y que, industrializada, puede ser vendida congelada o en conserva. Ha dicho Perea: "Hay ranas en otras partes, pero las del Perú son prestigiosas por la suavidad de su carne y especial sabor".

Perea cree conveniente que el Estado peruano haga un estudio a nivel industrial de la cría de la rana. Dice que todos los datos y estudios que se han logrado demuestran plenamente que la crianza de la rana puede ser un notable filón de ingreso de divisas para el país. Sin embargo, hizo una advertencia seria al expresar que la rana se está extinguiendo en la sierra a causa de la contaminación de los ríos que arrastran deslave de las minas y la caza indiscriminada.

Lo más curioso es que en los restantes y hogares pudientes de Lima casi no se conocen los platos cuya principal ingrediente sea la rana, a pesar de estar tan cerca de esta capital el Departamento de Junín.

Dibujos con siete errores

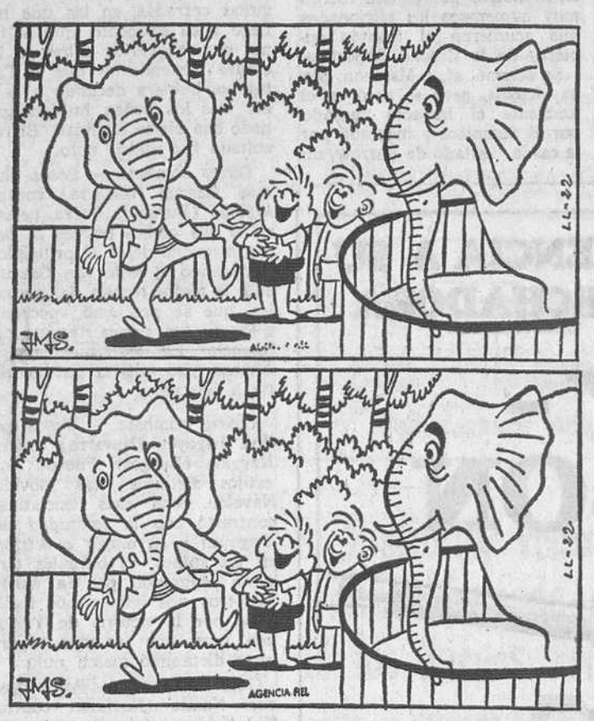

Estos dos dibujos son aparentemente iguales. Siete diferencias los separan. Si es usted buen observador debe descubrirlas antes de cinco minutos.

EL PULSITO NACIONAL

¿Contraste de pareceres?

Por EVARISTO ACEVEDO

Los nuevos procuradores en Cortes por el grupo familiar han empezado a realizar las tareas propias de los votos que consiguieron. Y creo que lo ocurrido en la sesión del día 27 de Febrero de 1968, constituye peligroso símbolo del escaso margen de aceptación que sus palabras van a encontrar en los tímpanos de algunos que ya son veteranos en esto de ejercer procuradurías.

—o—

Me refiero a lo ocurrido con el señor Esperabé de Arteaga. El señor Esperabé, a quien el proyecto de Ley de Secretos Oficiales de Ley hace tilín, presentó la correspondiente enmienda a la totalidad del proyecto. Y al consumir turno en defensa de la misma, aludió a la falta de información característica de la etapa en que se desenvolvió la dictadura del general Primo de Rivera. Un procurador veterano, la señorita Pilar Primo de Rivera, protestó con estas palabras: "No me parece necesario ni oportuno que un procurador que defiende una enmienda a la totalidad de un proyecto de Ley tenga que hacer alusiones a la Dictadura, un régimen que hizo por España lo bueno que todos sabemos". Tras los aplausos de rigor, el señor Esperabé tuvo que levantarse a explicar que no pretendió jamás ofender la memoria del citado general.

—o—

¿A qué viene tanta susceptibilidad? El político realiza una labor pública y debe someterse, en vida y en memoria, al juicio público. Igual que el artista, el torero, el escritor... ¿Le extraña a nadie que don Alfredo Marquerie en una conferencia, afirme que el actor Fulánez hizo una interpretación desafortunada del "Hamlet"? ¿O que don Vicente Zabala, en un artículo, aluda al diestro Melenitez diciendo que "codillea" demasiado? ¿O que don Guillermo Díaz-Plaja, al estudiar en las páginas literarias de "ABC" la última novela de Zutanín, le reproche diversos defectos de sintaxis o ciertas lagunas de ilación? En absoluto. Ejercen su misión de críticos, sin que a nadie se le ocurra pensar que los señores Marquerie, Zabala y ofender a Fulánez,

ofender a Fulánez, Melenitez o Zutanín. Y muchísimo menos a sus antepasados o descendientes.

—o—

Aludir o enjuiciar épocas políticas, pasadas, o presentes, con el debido respeto a las personas, es el mínimo derecho que puede tener un procurador en Cortes. Y si ahora va a resultar que el señor Esperabé de Arteaga no puede decir que durante la Dictadura existió censura gubernativa, sin tener que formular posteriores excusas aclarando que no pretendió ofender la memoria de nadie, preciso será reconocer las dificultades de llegar a un "contraste de pareceres", mientras nuestros veteranos "padres de la Patria" no tengan un criterio más amplio y una sensibilidad menos enfermiza.

Pasando el rato

HORIZONTALES. — 1: Instrumentos músicos de cuerda. 2: (al rev.) Aguantas. — 3: Arreglo. Animal. — 4: Artículo. Cuna de San Francisco. — 5: Prep. insep. Temblor de tierra. — 6: Lo que se hace de una vez. Consonante. — 7: Manojo de flores. (al rev.) Concurres. — 8: Río italiano. (al rev.) Planta espadaña. — 9: Corromper con dádivas. — 10: Entendidos, doctos.

VERTICALES. — 1: Aparecieras. — 2: Edificios. — 3: (al rev.) Situada. Quería. — 4: Moda. Volcán filipino. (al rev.) Repetido; tonto. — 5: Habla. Repetido; en Tahití, el tabaco. (al rev.) Pasión de enojo. — 6: (al rev.) Tostase. Concavidad. — 7: Mujeres naturales de una provincia española. — 8: Solucionar.

SOLUCIONES

Al crucigrama:

HORIZONTALES. — 1: Vasillo. — 2: In. Suero. — 3: Lid. Do. — 4: El. Sire. — 5: Res. Reno. — 6: oraC. Oes. — 7: Eloy. SA. — 8: NN. Pez. — 9: asoiR. Do. — 10: Elegías.

VERTICALES. — 1: Vivero. Na. — 2: An. Lerense. — 3: Sal. oL. — 4: Isis. Copie. — 5: Ludir. yerG. — 6: Le. Rey. — 7: Ordenes. Da. — 8: OO. Osados.

Al jeroglífico.

Acaricióla

A los siete errores:

Nube, ladrillo del puente, Nube, escama de la sirena, Nube, reflejo del agua y caña del pescador.

EL FUTBOL

El domingo pasado por la mañana, un joven sacerdote acertó a pasar junto a una campa en la que varios muchachos batían el cobre a chutazo limpio, lo que quiere decir que jugaban al fútbol. Se detuvo un instante, en el que se le acercó uno de los aguerridos "equipiers", quien le preguntó:

—¿Verdad que no es pecado jugar en domingo?

—Jugar al fútbol en domingo, hijo mío, no es pecado, pero jugar como tú lo haces es un crimen.

—Y si el equipo baja a Tercera División, ¿crees tú que repercutirá en los precios?

¿Tardarás mucho?

AVENTURAS DE TRAMPOLÍN

7.º CAPITULO
LA CIUDAD MALDITA