Diario de Burgos

Año LXXII. — Núm. 21.958
Depósito legal BU - 5 - 1958

VIERNES, 23 DE FEBRERO DE 1962

APARTADO núm. 46

TELEFONOS Redacción: 1280. — Administración: 2018

1,50 PESETAS

TALLERES GRAFICOS «Diario de Burgos»

GARANTIZAN LA MAXIMA PERFECCION EN TODA CLASE DE TRABAJOS TIPOGRAFICOS

Vitoria, 13. — Teléfono, 2852
BURGOS

Don Pedro Lamata Mejía nuevo secretario nacional de la Organización Sindical

Un donativo de 300.000 pesetas ha hecho el Rey Saud de la Arabia a la Escuela de Estudios Arabes de Granada

Madrid. — A propuesta del ministro secretario general, el jefe nacional del Movimiento, ha nombrado secretario general de Sindicatos a don Pedro Lamata Mejía.

Desde muy joven, don Pedro Lamata sintió la preocupación social y fundó, antes de nuestra Guerra de Liberación, unos sindicatos profesionales en Albacete para defender los auténticos intereses de los trabajadores. Nuestra guerra le sorprendió en esa ciudad y fue sañudamente perseguido. Terminada la guerra, fue delegado provincial de Sindicatos y alcalde de Albacete. Sus éxitos al frente de esta delegación provincial le llevaron, al poco tiempo, a regir la de Valencia. Más adelante, y durante muchos años, fue vicesecretario nacional de Ordenación Económica y posteriormente, presidente del Sindicato nacional de la Piel. En la actualidad desempeñaba el cargo de agregado laboral a la Embajada española en Roma.

Don Pedro Lamata ha sido colaborador de temas políticos durante algún tiempo en el diario "Pueblo" y autor de dos libros interesantes, "El capitalismo y el orden social" y "¿Hacia un mundo socialista?", que representaba una diatriba al socialismo histórico. Ha participado, con comisiones sindicales, en congresos y asambleas sociales en distintos países de América. En dos ocasiones ha formado parte de la comisión española en la Organización Internacional del Trabajo. Tiene en la actualidad 49 años. — Cifra.

DONATIVOS DEL REY SAUDITA

Granada. — El Rey Saud de Arabia Saudí, durante su estancia en esta capital, ha donado trescientas mil pesetas para ayuda al desarrollo de los estudios que se llevan a cabo en la Escuela de Estudios Arabes, ha manifestado el alcalde de la ciudad a los periodistas. Añadió que, asimismo, el Rey Saud había tenido una deferencia con los motoristas municipales que habían prestado servicios extraordinarios con motivo de su estancia en esta capital. Las autoridades locales han sido obsequiadas por el Rey de Arabia Saudí con diversos objetos artísticos.—Cifra.

LA PRODUCCION DE ALUMINIO

Avilés. — La producción total de aluminio virgen obtenida por la ENDASA en el año 1961 fue de 26.105 Tm., un 16º más sobre las 22.466 toneledas conseguidas en 1960.

De esta cifra corresponden 11.231 toneladas a la factoría de Valladolid y 14.874 a la de Avilés.

La producción total de ENDASA en el año 1951 fue de 3.000 toneladas.—Cifra.

REGRESAN A DAMASCO LOS HERMANOS DEL REY SAUD

Madrid. — Con destino a Damasco salieron de Barajas los Príncipes Fawz y Saud, hermanos del Rey de la Arabia Saudí y el Príncipe Asis, los cuales han permanecido unos días en Málaga, en visita al Soberano.

También salieron para Málaga los embajadores de S. M. el Rey de la Arabia Saudí en Libia y en Siria. — Cifra.

JULIO CAMBA EN GRAVE ESTADO

Madrid. — Julio Camba, el gran periodista y brillante cronista, que desde hace dos meses se encuentra encamado en una clínica madrileña, se ha agravado últimamente, hasta el punto de que se teme un funesto desenlace, ya que la ciencia nada puede hacer por salvar su vida.

APARECEN SUS JOYAS EN EL CUBO DE LA BASURA

Barcelona. — Un bolso conteniendo joyas por valor de pesetas 18.200, cuya desaparición había denunciado su dueña, Rosario Almoracid Rodrigo, ha aparecido en el cubo de la basura de la casa de ésta.

En el bolso, hallado en el fondo del cubo de la basura, aparecieron las joyas que se daban como desaparecidas.—Cifra.

Rebelión de los cadetes de la Escuela de Guerra turca aunque el Gobierno parece dominar la situación

Ankara. — Tanques del Ejército han hecho su aparición hoy en las calles de esta capital, cerca de la Escuela de Guerra, mientras los dirigentes políticos y de las fuerzas armadas se reunían para tratar de la creciente tensión en el país, a causa de los ataques hechos al alto tribunal de investigación que ha juzgado a los funcionarios del antiguo régimen de Menderes.

Después de conversaciones celebradas hoy con los dirigentes políticos, el general Gursel ha hecho un llamamiento a las fuerzas armadas para que no se dejen engañar por los elementos que desean la caída del régimen.

Señaló que la revolución del 27 de Mayo será protegida y que «la Constitución será defendida contra todo acto de agresión».—Efe.

REBELION DE LOS CADETES DE LA ESCUELA DE GUERRA

Ankara. — Fuentes bien informadas dicen que elementos de la Escuela de Guerra y algunos destacamentos pertenecientes a unidades armadas han ocupado la emisora Radio Ankara.

Añade la información que unidades de la fuerza aérea hicieron rendirse a los revoltosos y recuperaron la emisora así como la oficina central de Correos.

A las 23,00 hora española, parece que la situación de Ankara está en calma y no hay noticias de nuevos desórdenes.—Efe

PIDEN LA ABOLICION DE LA ASAMBLEA

Ankara.—Antes de ocupar las instalaciones de transmisión de Radio Ankara, los cadetes de la Escuela de Guerra habían pedido que se anulara la orden de traslado o el retiro del comandante de las fuerzas de la gendarmería, del comandante de la Escuela de Guerra y del comandante militar de Ankara.

Los cadetes pidieron también la abolición de la Asamblea nacional.

Sus peticiones fueron rechazadas por el Gobierno de Inonu, que se encuentra reunido en el cuartel general de las fuerzas aéreas guardado por unidades de este arma.

(Pasa a cuarta página)

Han llegado a Berlín los dos hermanos menores de Kennedy

Navarro Rubio pasó el día de ayer con la colonia española de Bonn

Visita de los técnicos que le acompañan, a la Bolsa de Dusseldorf

Bonn. — El ministro español de Hacienda, D. Mariano Navarro Rubio, ha pasado la jornada de hoy con miembros de la colonia española de la capital federal alemana.

Por otra parte, la comisión de personalidades que acompañan al ministro español se ha trasladado hoy a Dusseldorf haciendo una visita a la Bolsa de dicha ciudad.

A mediodía la Junta directiva de la Bolsa les ofreció un almuerzo en el club industrial y más tarde asistió la comisión a una reunión en su honor ofrecida por la Asociación federal de la Banca privada.—Efe.

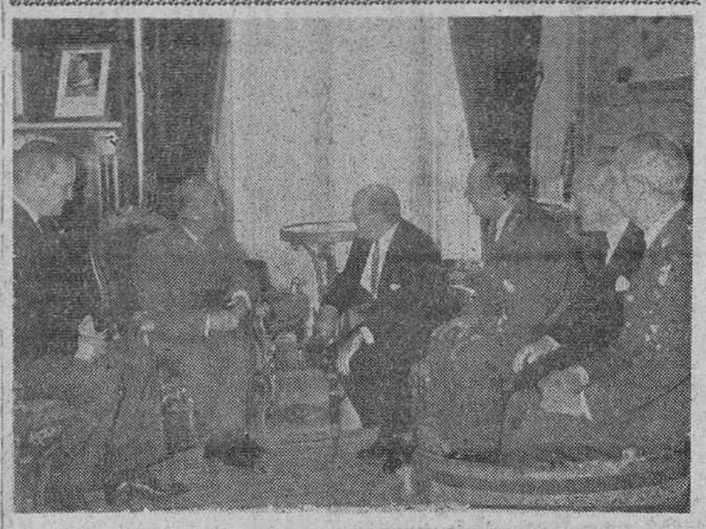

El vicepresidente del Perú visita al Caudillo

Madrid. — El vicepresidente del Perú visitó al Jefe del Estado español con quien celebró una entrevista en la que estuvieron presentes los ministros de Asuntos Exteriores y Aire de España, el de Aeronáutica del Perú y el embajador de dicho país en España.

(Foto Europa Press)

Más de 31 millones de habitantes tiene actualmente España

El público podrá reclamar contra cualquier deficiencia de servicio en Obras Públicas

Madrid. — El "Boletín Oficial del Estado" publicará mañana, entre otras las siguientes disposiciones:

Presidencia del Gobierno.—Decreto por el que se declaran oficiales las cifras de población, del censo de población y de viviendas de España de 1960, realizado por el Instituto Nacional de Estadística. La población de las provincias españolas en 31 de Diciembre de 1960, era: 31.071.747 la población de derecho, y 30.903.137 la de hecho. Por poblaciones, Madrid figura con 2.177.123, seguida de Barcelona con 1.526.550 en la de derecho y 2.259.931 y 1.557.863 en la de hecho, respectivamente.

Obras Públicas.—Orden por la que se dispone que en todos los servicios y dependencias del Ministerio se expondrá en lugar visible y más frecuentado por el público, un cartel modelo oficial, en el que se advierta a todos los particulares la posibilidad de reclamar contra los defectos de funcionamiento, anomalías y retrasos, etc., que puedan originarse, sean o no motivo de recurso.

Monseñor Eusebio Beitia y el P. Luis Franco nombrados obispos de Santander y La Laguna

El primero era coadjutor de Badajoz -donde le sustituye monseñor Doroteo Fernández- y el segundo, rector del Santuario redentorista de Madrid

Audiencia pontificia especial al clero romano, en la cual Juan XXIII firmó la constitución sobre el uso y estudio de la lengua latina

Roma. — El Santo Padre ha nombrado obispo de Santander a monseñor Eugenio Beitia Alguazábal, actual coadjutor de Badajoz, monseñor Beitia nació en Begoña el 13 de Julio de 1902 y fue ordenado sacerdote el 25 de Julio de 1927.

También ha nombrado el Santo Padre obispo de San Cristobal de La Laguna (Tenerife) a monseñor Luis Franco, redentorista, que nació en Mansilla del Páramo, cerca de Astorga, el 18 de Octubre de ... y fue ordenado sacerdote el 24 de Septiembre de 1933. Actualmente es rector del Santuario de Nuestra Señora del Perpetuo Socorro en Madrid.

Asimismo, ha sido nombrado por el Santo Padre coadjutor con derecho a sucesión del obispo de Badajoz a Mons. Doroteo Fernández y Fernández obispo titular de Catabala, que nació en la diócesis de León el día 13 de Marzo de 1913 y fue ordenado de sacerdote en 13 de Febrero de 1937.

AUDIENCIA ESPECIAL DEL PAPA

Ciudad del Vaticano.—El Santo Padre Juan XXIII ha recibido en audiencia especial al clero romano, curia, comisiones preparatorias del Concilio Ecuménico, profesores, alumnos y aspirantes al sacerdocio. Entre los asistentes a esta audiencia especial se hallaban cuarenta y un Cardenales y más de un centenar de arzobispos y obispos. Su Santidad entró en la basílica poco después de las nueve de la mañana y fue recibido con el canto del Credo y con el "Tu est Petrus".

Juan XXIII firmó seguidamente la constitución apostólica "Veterum sapiencia", que se refiere al uso y al estudio de la lengua latina entregando este documento al Cardenal Pizzardo. La constitución apostólica firmada por el Santo Padre será publicada mañana.

Seguidamente, el Papa pronunció un discurso resumido en tres argumentos precisos: en el primero ha recordado Juan XXIII la exhortación apostólica divulgada con motivo de la fiesta de la Epifanía recomendando que se intensifiquen las oraciones fervorosas y señalando a los sacerdotes ciertas condiciones de la predicación. Cuando se habla de enseñanza se entiende, ha dicho el Santo Padre, predicación catequística y el sacerdote debe tener en cuenta las diversas categorías profesionales de los oyentes: turistas, periodistas, artistas, hombres de ciencia, artesanos, miembros de corporaciones, obreros, etc. Centrado el segundo punto de su discurso en la labor catequística, el tercero hace alusión a la vida ejemplar y apostólica de los sacerdotes.

Terminado su discurso, Su Santidad Juan XXIII invitó a todos los presentes a dar gracias a Dios por los provechosos resultados obtenidos en la preparación del Concilio Ecuménico, impartiendo a todos, en forma solemne, su paternal bendición apostólica.

SESION DE ESTUDIOS DE LA COMISION PREPARATORIA DEL CONCILIO

Ciudad del Vaticano.—Ha continuado sus trabajos en la cuarta sesión de estudios la Comisión preparatoria del próximo Concilio.

Entre los asuntos tratados figuran los deberes de los párrocos y los del pueblo cristiano.

La alegría del triunfo

Mientras sufre el primer examen médico, John Glenn, desde la cubierta del "Noah", habla por teléfono con su esposa. El "hombre de los nervios de acero" se deja ya vencer por la emoción. El rostro del astronauta es sumamente expresivo.

(Telefoto Cifra)

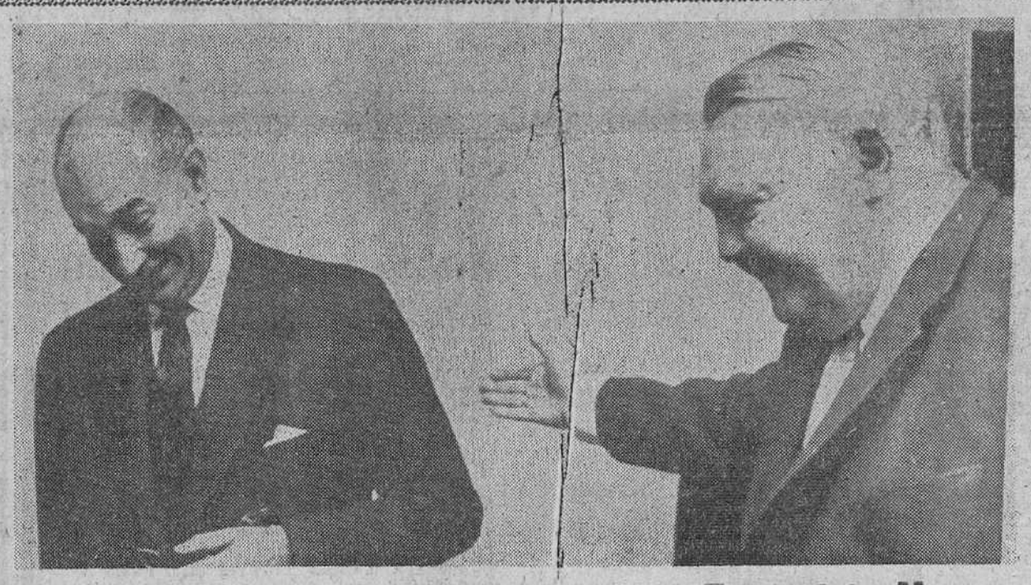

Entrevista Navarro Rubio-Erhard

Bonn. — El ministro español de Hacienda, don Mariano Navarro Rubio y el ministro de Economía de Alemania occidental Dr. Erhard en un momento de la entrevista sostenida en Bonn y que se desarrolló en términos de gran cordialidad. Ambas ilustres personalidades efectuaron un amplio cambio de impresiones sobre el momento actual de la economía española y las negociaciones para el ingreso de nuestra patria en el Mercado Común Europeo. — (Foto Europa Press)

Una reunión soviético-norteamericana para tratar de cooperación en los estudios espaciales, propuesta por Kennedy a Kruschef

El presidente estadounidense llega a Florida

Lanzamiento de un satélite "secreto" desde Vandenberg

Londres.-El Lord Mayor de Londres ha invitado hoy al astronauta Glenn a que se aloje en su residencia si visita Inglaterra.—Efe.

PROPUESTA

Washington.—El presidente Kennedy ha propuesto al jefe del Gobierno soviético, Nikita Kruschef, una reunión de funcionarios norteamericanos y soviéticos "en fecha próxima", para tratar sobre los métodos "prácticos" de cooperación en la exploración del espacio, entre ambos países.

La Casa Blanca facilitó el texto del mensaje de Kennedy enviado a Kruschef en tal sentido, después de la conferencia de Prensa del presidente, en la que Kennedy dijo que "era alentador" que el dirigente soviético sugiriese que las dos potencias compartan sus recursos para llevar a cabo proyectos espaciales.

SATELITES - OBSERVATORIOS

Cabo Cañaveral (Florida). — Los Estados Unidos intentarán colocar en órbita la semana que viene, un satélite - observatorio a una altura de 650 kilómetros sobre la Tierra, con objeto de determinar los efectos del Sol sobre el tiempo, las comunicaciones de radio y las variaciones, según se anuncia en el Cabo Cañaveral.

El satélite pesará 187 kilos, llevará el nombre de "Oso" y será el primero de los varios observatorios solares que los Estados Unidos proyectan poner en órbita durante los próximos once años.—Efe.

UN SATELITE "SECRETO"

Base de las fuerzas aéreas en Vandenberg (California).— Las fuerzas aéreas han lanzado un satélite "secreto" al espacio, en órbita, alrededor de la Tierra, hoy, desde esta base del Pacífico.

El anuncio del lanzamiento ha sido hecho en forma breve, indicando solamente que el satélite fue expulsado por un proyectil cohete "Thor - Agena" y que es portador de instrumentos de diversa índole.

Al pedírsele que facilitara más información, un portavoz de las fuerzas aéreas dijo: "Lo lamento, no puedo facilitar detalles; sólo puedo decir que el lanzamiento ha obtenido el éxito esperado".—Efe.

LA FAMILIA DE GLENN, EN PALM BEACH

Palm Beach (Florida). — La familia del astronauta John Glenn ha llegado a esta ciudad a bordo del avión presidencial, en el que viajaba también el presidente Kennedy. — Efe.

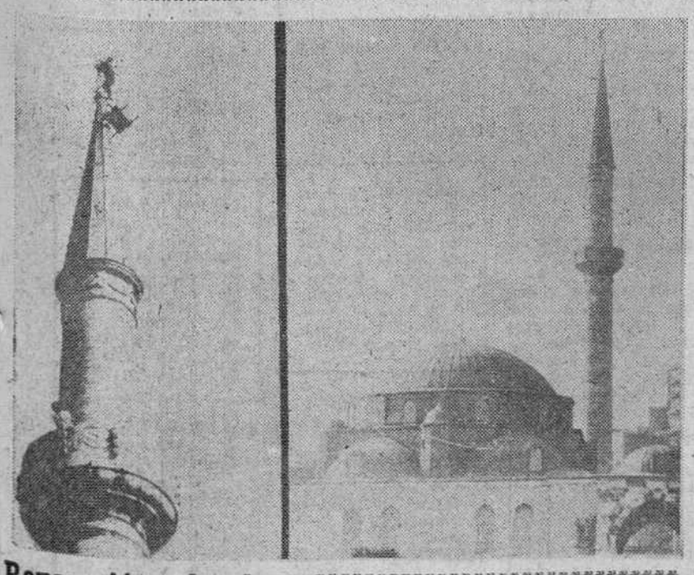

Reparación de los minaretes

Estambul.—En pleno ramadán, o temporada de ayuno, tiene más mérito el trabajo de estos obreros que reparan los altos y puntiagudos minaretes. Un trabajo poco seguro cuando el estómago está vacío.—(Foto «Europa-Press»)

NUEVA OLA DE VIOLENCIAS EN ARGELIA, DONDE EL TERRORISMO CAUSO DESDE PRINCIPIO DE AÑO, 996 MUERTOS Y 1.703 HERIDOS

En Orán un policía ha sido quemado en la calle

Con insultos y silbidos recibió la población europea el anuncio del "alto el fuego"

Argel. — La población europea de Argel ha recibido con insultos, silbidos, abucheos y el ya clásico "Al-ge-rie francaise", la noticia de que el Gabinete ha aprobado los términos de un acuerdo para poner fin a la guerra en Argelia. Los europeos abarrotaron los balcones de las casas de la calle Carnot para insultar y cantar el "slogan" extremista ante una columna de 12 carros armados aparcados en la citada calle.

Una columna de tanques y carros armados que circulaba por Isly pocos minutos más tarde, recibió una similar acogida por parte de la población europea, que maullaba, silbaba y lanzaba insultos.

Los tanques y los carros armados en Argel, y los miles de soldados que han convertido Orán en un campo militar, forman parte de las medidas de precaución que el Gobierno está tomando para aplastar cualquier intento de violencia que pueda producirse al anunciarse el "alto el fuego".

El general Charles Ailleret, comandante de las fuerzas francesas en Argelia, se ha trasladado a Orán con objeto de supervisar los preparativos que el ejército lleva a cabo en esa ciudad, considerada como el más inflamable de los puntos de influencia extremista existente en Argelia.

NUEVA OLA DE VIOLENCIAS EN ARGELIA

Argel. — Manifestantes musulmanes han dado muerte en Orán a un policía y luego han quemado su cuerpo en la calle, en una nueva ola de violencias registrada a través de Argelia.

En Argel, 28 ataques armados han ocasionado 17 muertos y 20 heridos.

Un musulmán, condenado a muerte que se hallaba encerrado en la prisión de Barberousse, fue muerto a tiro mientras se deslizaba por una cuerda en un intento de huida de la cárcel.

En Orán se han producido cinco muertos, incluyendo las de dos gendarmes, uno de los cuales murió mientras guiaba un automóvil. Una muchedumbre de musulmanes sacó su cuerpo del vehículo y prendió fuego en plena calle, haciendo lo propio con el coche que el muerto conducía. Durante varias horas se registraron en diversas partes de Orán desórdenes esporádicos y se ha hecho necesaria la intervención de las tropas. Un automóvil lanzado a toda velocidad y en el que viajaban varios europeos se arrojó sobre los grupos de manifestantes musulmanes mientras sus ocupantes abrían fuego, causando numerosos heridos.

Cerca de la estación de Orán

(Pasa a cuarta página)

Fallece repentinamente en Buenos Aires el eminente matemático español D. Julio Rey Pastor

Estaba considerado en toda Iberoamérica como el padre de la enseñanza de las modernas Matemáticas

Buenos Aires.—A los 73 años de edad ha fallecido repentinamente, en Buenos Aires, el eminente matemático español don Julio Rey Pastor.—Efe.

—o—

N. de la R.—Don Julio Rey Pastor nació en Logroño, el día 14 de Agosto de 1888. Estudió en la Universidad de Zaragoza y se doctoró en la de Madrid. Después de enseñar durante algún tiempo en la Universidad de Oviedo, pasó a la de Madrid, en donde enseñó durante muchos años, aun después de establecerse en Argentina (1917).

El profesor Rey Pastor, estaba considerado como el padre de la enseñanza de las modernas Matemáticas, no solo en España y Argentina, sino en toda Iberoamérica.

Ayer

DESDE hace unas semanas es tema de indudable actualidad el proyecto de construcción de un nuevo campo de deportes.

Asunto es éste de indudable sentido popular y en el que, por fuerza, ha de valorarse, sobre todos, dos aspectos, bien definidos: de una parte, la urgencia de contar con un campo de fútbol adecuado a la categoría nacional en que figura el equipo titular de la ciudad; y, por otro lado, el natural deseo de que esa necesidad sea atendida con el mínimo de esfuerzo, a la vez que con la mayor celeridad posible.

Así planteado el problema, a nuestro juicio la posición del alcalde es no sólo acertada sino la única eficaz, sobre todo atendiendo a la urgencia y a las circunstancias que el nuevo estadio futbolístico ha de reunir. Y, en ese orden de cosas, aparte su posible desarrollo hasta el extremo de poderlo convertir en sede de instalaciones polideportivas, conviene ya determinar perfectamente y sin demoras no ya un criterio definido y concreto, sino, además, el modo en que puede llevarse a cabo el proyecto, sin desfasarlo en principio, sino centrándolo en las exigencias actuales.

Nosotros —¡qué duda cabe!— deseamos para Burgos el mejor estadio. Pero, considerando que ya nuestra ciudad cuenta con un conjunto de instalaciones ideales como las de la Deportiva Militar —siempre abiertas, además, a toda clase de actividades, sugerencias y peticiones—, creemos especialmente urgente conseguir aquéllo de que se carece, salvo que, abordando un plan ambicioso, se reúnan en él las dos premisas antes indicadas: la rapidez en la disposición de un campo de fútbol que vaya en consonancia con la Segunda División y con el rango de Burgos y, al propio tiempo, la economía que representa disposición de terrenos, desde el primer momento, con lo cual el desembolso únicamente se centraría en la exigencia fundamental.

Claro es que si con los apoyos que se obtuvieran de la Delegación nacional de Educación Física y Deportes pudieran cumplirse todas las finalidades, sin demoras perniciosas y con beneficios notorios de carácter económico, sería cosa de meditar. Pero no se olvide que lo esencial, hoy, para Burgos no es ese gran estadio con diversidad de pistas y campos —que, en general, insistimos, ya existen en la Deportiva— sino el campo de fútbol, de que se carece.

Por ello, debe concretarse cuanto antes y, lo que es más importante, comenzar a obrar. Porque si no corremos el riesgo de que, entre dimes y diretes, consultas y trámites, se pase el tiempo y, al fin, tengamos que seguir durante mucho tiempo como hasta hoy. Y esto es lo que debe evitarse, estando bien dispuesto, como está, el Ayuntamiento de la ciudad. Que no es poco.—B. I.

Actualidad burgalesa

NOTICIAS

MOVIMIENTO DEMOGRAFICO. — Durante el día de ayer se verificaron en el Registro Civil las siguientes inscripciones:

Nacimientos. — Pedro Angel Lopez Alonso, José Luis García y Villasanto, María Teresa González y Orodea, Pedro Luis Martín y Martín, Francisco José Tahera y Ortega, Julio Herrera y Tamayo.

Matrimonios. — Don Ovidio Galiana y Martínez con doña María Pilar Pérez y Alonso, hoy a las doce y media en San Lorenzo; don Heliodoro Ramos y Mate con doña Obdulia Moreno y Ubierna, hoy a las doce y media en San Cosme y San Damián; don Agustín Merinero y Merinero con doña Lucía Saiz y García, hoy a las doce y media en San Cosme y San Damián don Luis Arnáiz y Merino con doña Victoria Iglesias y Pascual, hoy a las nueve en San Esteban.

Defunciones. — Luisa Alegre y San Pedro, de Santa Cruz de Juarros, 68 años, Barriada Inmaculada, D, núm. 5; Casimiro Miguel y Puente, de Barruelo de Villadiego, 81 años, Hospital del Rey; María Arce y Ortega, de Burgos, 79 años, Santa Clara 35.

BERLITZ IDIOMAS
dan comienzo nuevos cursos de INGLES Y FRANCES
Profesores nativos
Plaza Alonso Martínez, 7

EL CUPON PRO-CIEGOS. — En el sorteo celebrado el día de ayer resultó premiado con 250 pesetas, el número 495 y con 25 pesetas, todos los números terminados en 95.

Para oir y ver bien
GAFAS AUDITIVAS y LENTILLAS CORNEANAS de importación.
Optica Internacional
GUILLERMO FRÜBBECK
Espolón núm. 20

FARMACIAS DE GUARDIA.— García Anton, Vitoria 20; Pérez Cosmea, San Francisco 5 y Pérez Lejarreta, General Mola 32.

DEPENDIENTE
necesitamos. Reserva absoluta. Calzados Luis.
Almirante Bonifaz, 11

CHOQUE DE CAMIONES.—En Aranda de Duero, kilómetro 269,600 de la carretera general Zaragoza-Portugal, por Zamora y al tomar una curva, saltó por encima de dos troncos de árboles que había en un paseo, el camión M-52.031 que conducía su dueño don Juan del Val de la Fuente, de 28 años, vecino de Campillo de Aranda. Luego fue a chocar contra el camión BU-11.030 que llevaba al volante don Eduardo González Ortega, de 30 años, residente en Adrada de Aza, y que transportaba una partida de remolacha, acompañado de dos obreros.

Resultaron heridos de pronóstico reservado, don Juan del Val, de carácter leve, su convecino don Victoriano Sebastián de Diego, de 30 años.

Los ocupantes del otro camión, a pesar del vuelco, salieron ilesos, si bien el vehículo resultó con desperfectos.

ASCENSO. — Por resolución de la Dirección general de Enseñanza Primaria y en corrida de escalas asciende a la cuarta categoría la inspectora de Enseñanza Primaria de Burgos doña Julia de Juana Villazán.

Sea enhorabuena.

Agricultores
Facilitamos cebadas cerveceras y ladillas seleccionadas para próxima sementera.
Hijos de Raimundo Yllera, S. L.
San Pedro y San Felices, 14
Teléfonos: 3907 - 5062
BURGOS

BOLETIN METEOROLOGICO comprensivo de los datos recogidos ayer en el Observatorio del Instituto de Enseñanza Media.

Barometro. — A las ocho de la mañana, 690,0; a las dos de la tarde, 689,8; a las siete de la tarde, 689,2.

Temperatura ambiente. — Máxima, 11,0 grados, a las 16,15 horas; mínima, 0,2 grados, a las 6.50 horas.

Dirección y velocidad del viento. — A las ocho de la mañana, SE—5,4 kilómetros; a las dos de la tarde, N—14,4 kilómetros; a las siete de la tarde, N—7,2 kilómetros.

Recorrido, 97 kilómetros.

Humedad, 66 por ciento.

COTO DE PESCA DEPORTIVA. — La Jefatura Nacional del Servicio de Pesca Fluvial y Caza ha aprobado la creación de un coto de pesca deportiva en el tramo de 4.500 metros de longitud, limitado aguas arriba por la presa del pantano del Arlanzón y aguas abajo por el segundo puente de Villorobe, denominado Puente de Barriomirón, sobre la carretera local de Uzquiza a Pineda de la Sierra, para pescar, en cuyo tramo se expedirán hasta cuatro permisos diarios al precio de cien pesetas cada uno, pudiéndose capturar por permiso un máximo de doce truchas y estando autorizados solamente los cebos artificiales.

DESCARRILAMIENTO. — En la mañana de ayer y al entrar en agujas un tren mercancías en la estación, descarrilaron seis unidades, sin que hubiera que lamentar desgracias personales y sí desperfectos en los géneros que aquel transportaba.

EXCURSION A BILBAO
INDAUCHU - BURGOS
Viajes Meliá, — Miranda, 9

GRATITUD.— La familia de don Angel Ortega Mur, que descansó en la paz del Señor, agradecen a cuantas personas asistieron al entierro y funeral, celebrados por el eterno descanso del alma del finado.

LETRAS DE LUTO. — Ayer falleció en nuestra ciudad la señora doña Lidia González Antón, después de recibir los Santos Sacramentos.

Reciba su desconsolado esposo don Aurelio Ortega Maestro, policía municipal; madre, padres políticos y demás familia la expresión de nuestro sentimiento.

—Idéntica expresión de condolencia enviamos a don Florentino García Lucas; hijos, hijos políticos y resto de familia doliente de D.ª María Ahedo Cerca, que descansó en el Señor, confortada con los Santos Sacramentos y la Bendición de Su Santidad.

AMBOS SEXOS
BACHILLERES SUPERIORES Y PROFESORES MERCANTILES
120 Plazas 1962 a 1964
CUERPO ADMINISTRATIVO ADUANAS
Información:
Academia Aduanas Ancora
Ancora, 4. — MADRID

BURGOS HACE 30 AÑOS

Del DIARIO DE BURGOS correspondiente al martes 23 de Febrero de 1932

EL sábado último se declaró un incendio en una casa propiedad del vecino de Gumiel de Hizán, Víctor Peña Prieto. Después de grandes esfuerzos se pudo dominar el siniestro, a las dos horas de iniciada. Las pérdidas se elevan a 2.000 pesetas.

UN grupo de cazadores del pueblo de Nella dió días pasados una batida contra los jabalíes en aquellos montes, logrando abatir un magnífico ejemplar macho, en el sitio denominado Estépar, término colindante con la provincia de Logroño.

DURANTE los últimos días han tenido que ser asistidas en la Casa de Socorro numerosas personas, a consecuencia de mordeduras de perros. En vista de ello la Alcaldía ha recordado a los dueños de estos animales la obligación que tienen de conducirlos atados por la calle.

LA temperatura máxima de hoy fue de 4,2 a la sombra y la mínima de 2,6 bajo cero.

HAGASE SOCIO DE CARITAS en su Cáritas Diocesana o en Cuesta de Santo Domingo, 5. Madrid

Vida religiosa

SANTORAL

SANTOS DE HOY:

Ss. Pedro Damiano, dr., Félix ob., Florencio, cf., Lázaro, mj., Romana, Marta, vgs.

Misa, con rito de tercera clase y color blanco, de San Pedro Damiano, segunda oración para pedir la serenidad, tercera Et famulos.

SANTOS DE MAÑANA

Ss. Matías, ap., Sergio, Lucio, Julián, Primitiva, mrs., Modesto, ob., Edilberto, rey.

Misa, con rito de segunda clase y color encarnado, de San Matías, segunda oración Et famulos, Gloria, Credo, Prefacio de Apóstoles.

Resumen informativo de Centros y organismos oficiales

Delegación Administrativa de Educación Nacional

Relación de escuelas vacantes para ser provistas interinamente en la próxima sesión de la Comisión Permanente de Enseñanza Primaria.

Maestras: Arreba, Arroyo de Salas, Barruelo de Villarcayo, Bascuñuelos, Burceña de Mena, Carazo, Eterna, Fuencivil, Golernio, Hontoria de Valdearados, Hormazuela, Hornillalatorre, Hoyos del Tozo, Loranquillo, Lozares, Las Machorras, La Molina del Portillo, Mazuelos de Sedano, Munilla de Hoz, Peñacoba, Piedrahita de Muñó, Quintanilla San García, Salcedillo, San Martín de Humada, Santa María Ananuñez, Santiago Tudela, Solanas de Valdelucio, Tañabueyes de la Sierra, Tórtoles de los Montes, Terradillos de Sedano, Vallejimeno, Villamediana de Hoz, Villanueva Río Ubierna, Villavete, Zuñeda.

Maestros: Bohada de Roa, Padrones de Bureba, La Parte de Bureba, Salas de Bureba.

Las de maestras todas son mixtas, excepto Hontoria de Valdearados, Quintanilla San García, Villanueva Río Ubierna, Villaveta y Zuñeda, que son unitarias. De éstas, Hontoria de Valdearados y Villaveta son por tres meses, por licencia.

Carazo, Eterna, Las Machorras y Terradillos de Sedano son gratificadas con 4.800 pesetas anuales.

Las de maestros todas son unitarias y La Parte de Bureba sólo por tres meses, por licencia.

Información militar

DESTINOS.—Se destina a la Jefatura de Ingenieros de esta región militar al alférez ayudante de Armamento y Construcción, don Pablo Serrano García.

Delegación de Hacienda

ORDENES DE PAGO. — Indice de las órdenes de pago y demás documentos remitidos a esta Delegación por la Ordenación de pagos de la Dirección general del Tesoro, Deuda Pública y Clases Pasivas:

José María Gómez Martínez, María Alonso del Olmo, Rafael Anguita Ros, Benito Arnáiz Ruiz, Inés Sadornil Hurtado, José Gil Quintana, Honorata Rey Núñez, Felipe Peña Peña, Primitivo Iturralde Ezpeleta, Fernando Andueza Cros, Miguel Iñiguez del Moral, Ignacia Pablo Medrano, Andrés Bárcenas Franco, María del Carmen Jorge Ros, María Teresa Terán Quintana, Rufo Barroso Alonso, Absalón Bernal Rodríguez, Faustino Herrera Puente, Irene López Bernabé, Antonio García del Olmo i Lucio Pulgar Ruiz.

Editorial, días de ayuno y abstinencia, recetas de cocina, puericultura, consejos a las amas de casa. Todo esto lo encontrarás en la Agenda que la Sección Femenina edita todos los años.

TAQUI - MECANOGRAFO
Muy práctico, con amplios conocimientos e iniciativa en correspondencia comercial, precisa importante fábrica de Tejidos.
Dirigirse, por escrito, a esta Administración

Guía del ESPECTADOR

COLISEO. — "Los económicamente débiles" (1).

AVENIDA. — "Esposa culpable" (3R).

CALATRAVAS. — "El pescador de coplas (2) y "Sin familia" (2).

CORDON. — "No me digas adiós" (3 R).

GRAN TEATRO. — "Busca tu refugio" (3).

REX. — "Hombres y lobos" (3) y "Ellos y ellas" (3).

ASTORIA. — "Los pobres van al cielo" (s. c.) y "El destino de Sisi".

EN MIRANDA

CINEMA. — "Ahí va otro recluta" (3).

APOLO. — "Los diablos verdes de Montecassino" (3).

AVENIDA. — "El médico y el curandero" (3).

✝

LA SEÑORA

Doña María Ahedo Cerca

Falleció en el día de ayer, a los 77 años de edad confortada con los Santos Sacramentos y la Bendición Apostólica de S. S.

(Q. E. P. D.)

Su apenado esposo, don Florentino García Lucas; hijos Román, Moisés, Sofía, Ezequiela, Cristina, Eusebio, Tomás y Constantina; hijos políticos, Faustina Ruiz, Rosario Ruiz, Julio Arce, Mauro López, Basilio Varona, Asunción Ruiz, Jacinta Rojas y Alberto Bujedo, nietos, sobrinos primos y demás familia

RUEGAN oraciones por su alma y la asistencia al entierro y funeral, que se celebrarán en la iglesia parroquial de SAN JULIAN, SAN PEDRO Y SAN FELICES, (Convento Doroteas), el primero HOY, VIERNES, a las CUATRO Y MEDIA, acto seguido la conducción del cadáver al cementerio de San José, y el funeral, MAÑANA, SABADO, a las DIEZ Y MEDIA piadosos actos por los que les quedarán profundamente agradecidos.

Vivía: Crucero de San Julián, 1

Burgos, 23 de Febrero de 1962

"La Misericordia" Gran funeraria

✝

LA SEÑORA

Doña Lidia González Antón

Falleció en el día de ayer, a los 28 años de edad, después de recibir los Santos Sacramentos y la Bendición de Su Santidad

(Q. E. P. D.)

Su apenado esposo, don Aurelio Ortega Maestro (Policía Municipal); madre, doña Valeriana; padres políticos, don Aurelio (Policía Municipal) y doña Juvencia; hermanos, Josefa, Germán, Valentina, Visitación y Genoveva; hermanos políticos, Aurelio Dueñas, Gerardo Ortega, José Lázaro, Antonio y Julia Revilla, Pelayo Alonso, Carmen y Elena Ortega; tíos, primos, sobrinos y demás familia

SUPLICAN a sus amistades oraciones por el eterno descanso de su alma y la asistencia a las honras fúnebres y funeral (corpore presente), que se celebrará en la iglesia parroquial de SAN LESMES, ABAD, HOY, DIA 23, a las DIEZ, seguidamente la conducción del cadáver al cementerio de San José, actos piadosos por los que les quedarán muy reconocidos.

Vivía: Vitoria, 13 — Burgos, 23 de Febrero de 1962

LA FAMILIA NO RECIBE

"La Humanidad" Gran funeraria

¡COMO UNA OBRA DE ARTE!
Serán sus impresos
editados en
Talleres GRAFICOS
Diario de Burgos

Anuncios económicos

ALQUILERES

ARRIENDO o traspaso locales. Calle Cortes, 1. Tienda.

SE ARRIENDA piso amueblado por temporada. Teléfono 5312.

CENTRICO piso primero se arrienda o vende, propio para oficinas. San Lorenzo, 15, 12 a 2 y 6 a 8.

GABINETE y dormitorio en piso confortable, con baño, poca familia, desea caballero para meses Junio, Julio y Agosto. Ofertas por escrito a ALEFA, esta Administración.

SE PRECISA local propio cochera. No importa extrarradio. Ofertas esta Administración.

PARA negocio coche, vaquería, gallinero urge arrendar viviendas cuatro kilómetros Valladolid. Democracia, 10. Núñez, Valladolid.

AUTOMOVILES Y ACCESORIOS

TAXI Renault Dauphine. Teléfono 2154.

DAUPHINE, Seat 600, alquilamos sin chófer. Izarra. Calzadas, 32. Teléfono 2130

¡AUTOMOVILISTAS! Matriculaciones, Transferencias, carnets de conductor, tramita rápidamente. Gestoría Quintanilla.

VENDO coche Seat 1400, cuadro corrido. Antonio Martín, Clunia, 7. (Vadillos).

AUTOS Pereda, Dauphine, Seat, alquiler sin chófer. Santa Agueda, 13, 3.º. Teléfono 3236.

CAMIONETA motor Perkins «Aeronáutica Industrial» 2500. Microbús 17 plazas. Combi 9 plazas y carga. Ruera. Vitoria 19. Entrega inmediata.

CITROEN 2 HP. con 7.500 kilómetros, como nuevo. Informes, Vitoria, 20. Ultramarinos.

FERIA del Automóvil. Ofertas: varios coches usados, camión Ford Barbas Volquetes y varios hasta 10 toneladas, tractor 32 HP. Demandas: Turismos 4-4, Seat 600, coches buen estado varias potencias, tractores. Carretera Valladolid (Parador del Rey). Teléfonos 2738 - 3593.

COCHE 11 HP. a toda prueba, 20.000 kilómetros recorrido, tipo lujo, inmejorable de todo, garantizado vendo por adjudicación de otro. Calle Azucarera, 9, taller. Teléfono, 23.170. Valladolid.

CONTINENTAL - AUTO, S. A. Repuestos G. M. C., Chevrolet - Opel - Bedford y varios. Madrid, 1. Calvo Sotelo, 3. Teléfono 1814.

ALQUILO Seats 600 sin chófer. «Arconada». Calzadas, 36. Teléfono 4795.

APRENDA a conducir con coches y camiones de Academia «Guía». San Lorenzo, 33, 2.º.

VENDO Seat 1.400. Garaje Turismo.

COLOCACIONES

NECESITO pastor a zurrón. Para tratar con Vivencio Martín Martín, en Villagonzalo Pedernales.

REPRESENTANTES se precisan para la venta de licores en zonas importantes. Néstor Esteban. Torquemada (Palencia).

NECESITO oficiales mecánicos, primera, segunda y tercera. Antonio Martín. Clunia, 7 (Vadillos).

URGE costurera a domicilio, buen sueldo. Informes esta Administración.

NECESITO muchacha buenos informes, matrimonio y dos niños Calzadas, 20, bis, 1.º. E.

PARA dirigir explotación agro-pecuaria en finca gran parte regadío próxima ciudad Valladolid, buenas comunicaciones ferrocarril carretera, se necesita persona con preferencia casado. Dirigirse a Pedro Bustillo. Paseo de Pereda, 6, Oficinas. Santander.

MODISTA económica ofrece sus servicios en su domicilio. Plaza Máximo Nebreda, núm. 1.

AYUDANTES y aprendices ebanistería necesitamos. Informes García 60 viviendas. Gamonal.

SE PRECISA doncella, buen sueldo. Condestable, 4, 1.º.

NECESITO oficial de segunda y ayudante de ebanistería. Informes esta Administración.

NECESITO empleado. Deportes. Bar La Flora

SE NECESITA muchacha, buen sueldo. Barriada Militar, 20, 5.º, izquierda.

SE NECESITA chica con informes. Cardenal Segura, 2, 2.º. (Antes Cid).

NECESITO mujer servicio para afuera. Edad 40 a 50 años. Razón Puebla, 36, 2.º izqda.

SE NECESITA personal femenino, fábrica de galletas La Flor Burgalesa. San Pedro y San Felices núm. 43. Teléfono 4886.

SE NECESITA muchacha para una granja. Informes Casa Munguía. Comercio.

SE NECESITA chico Bar Mayoral hijo. Avenida Cid, 41.

SE NECESITA chica Conde Jordana, 3, 6.º, derecha.

SE NECESITAN chicos para recados. Confitería Ibáñez.

SE NECESITA chica con informes. Concepción, 3, 3.º, izqda.

FONTANEROS, se necesita aprendiz adelantado y aprendices. José María Yudego. Avenida de los Reyes Católicos, 13. Grupo Francisco Franco.

SE NECESITAN torneros de primera, segunda y tercera. Construcciones ISSA. San Francisco 119.

INTERESA distribuidor solvente secadores peluquería señoras. Escribir Apartado 2, Barcelona.

REPRESENTANTES, precisamos para la venta hornos pan en Burgos. Escribir al número 9718. Vergara, 11. Barcelona.

SE NECESITA chica Hotel Castellano.

MATRIMONIO solo necesita asistenta joven. Teléfono 2886. De 4 a 7.

SE NECESITA chófer 4 horas por las mañanas. Razón Fábrica quesos Hospital del Rey, De 5 a 6 tarde.

SE NECESITA muchacha. Valladolid, 2, 6.º, B

SE NECESITA muchacha para todo. General Mola, 18, 3.º.

NECESITO medio oficial carpintería y aprendiz. Colón, San Pablo. Frente Correos.

COMPRAS Y VENTAS

POLLITOS recién nacidos. Pollitas 1 a 3 meses. Cruces americanos. Avícola San Isidro. Santa Clara, 5. Teléfono 1409.

MOLINOS «Deriz» todos tamaños y modelos, para piensos de todas clases. León Láriz, San Pedro y San Felices, 6. Burgos.

«PANAVE». Superpienso para pollitos. Santa Agueda, 10.

VENDO 10.000 kilos de alfalfa en Torquemada. Coto de las Cruces. No se contestan cartas.

POLLITOS todos los días, granja San Benito. Aparicio y Ruiz, 12 teléfono 1146. (Detrás Audiencia).

POLLITAS sexadas por método japonés ideal H-3-W; pollitas Leghorn J-R-7 mixtos de ambos, pollitas de todas las edades. Avícola Mirasol. Pisones, 7. Teléfono 2960.

POLLITOS todos los días, Leghorn híbridos, Dekler Leghorn. Avícola María Isabel. San Gil, 7.

VENDO amasadora, cilindro motor eléctrico, otro gasolina Rex, 3 HP. Razón esta Administración.

«PANAVE». El mejor pienso para gallinas. Santa Agueda, 10.

VENDO 400 arrobas de paja de granilla o paja negra y 200 de blanca. Máximo Nebreda. Villamayor de los Montes.

VENDO coche niño buen uso, barato, jaulas, grandes y pequeñas de pájaros. San José, 8, 1.º, dcha.

VENDO sierra de cinta de 90. Teléfono 3888.

SE VENDEN 10.000 kilos paja blanca de trilladora. Tratar con Victoriano Pérez. Hormaza.

SE VENDEN instalaciones de estanterías y mostradores. Almacenes Monasterio.

PELUQUERAS. Vendo secadores y tocador. Informes, Teléfono 3596. Avenida General Vigón, A, 4.º, izqda.

URGENTE: Vendo báscula y estanterías, baratísimo. Informes Administración.

VENDO incubadoras Jamesway 2940 y 300 huevos, perfecta incubación. Tomás Gutiérrez. Villalbilla de Burgos.

POLLITAS americanas de dos meses a 40 pesetas. Granja San Benito. Aparicio y Ruiz 12, bajo. Teléfono 1146.

VENDO bastante cantidad de paja blanca de trigo. Para tratar con Argimiro Tordable. Ruyales del Agua (Lerma).

SERRIN. Madrid, 20. Teléfono 5179.

BAÑERA grande, se vende. Informes, Plaza Santa María, 4, 1.º, izquierda.

SE VENDE coche de niño seminuevo. Melchor Prieto, 27, 4.º, izquierda.

VENDO piedra de mampostería, Ventorro El Parralejo. Carretera Cardeña.

FINCAS

¡GANADEROS - tratantes! Vendo barata, Mercado ganados, casa seis viviendas, tres locales. Facilidades. Teléfono 3543.

SE VENDE piso Diego Laínez núm. 9, 1.º, izquierda. Razón Confecciones Casman, Merced, núm. 3.

VENDO amplio piso muy céntrico, moderno, calefacción, baño, mucho sol, propio profesionales, facilidades de pago. Teléfono 4176.

¡PISOS! Todo confort. 6, 4 dormitorios, calefacción casa con ascensor, exentos contribución 20 años, construcción primerísima calidad. 35.000 Ptas. entrada, resto muchas facilidades. Zona Palacio Arzobispal. Directamente constructor interesados. Solicite informes construcciones Mekasa. Calera, 10. 3.º C.

¡OPORTUNIDAD! Consecuencia testamentaria se venden dos pisos céntricos, local 162 m2. Finca buen enclavamiento. Informes en estudio. Calera 10 3.º, C.

VENDO piso próximo plaza Norte, exento, cómodo, bien orientado. Informes Villarcayo, 6, bajo.

(CONSTRUCCIONES Varela). San Francisco Obra. Teléfono 4255. Vendo pisos y planta de 330,00 metros cuadrados, exentos facilidades 15 años, cambio por solar céntrico o casa vieja para reforma.

URGE vender precioso piso, cuatro habitaciones. Villarcayo, 10, 3.º, derecha.

SE VENDE o arrienda planta baja Avellanos, 4. Informes piso 3.º, derecha.

SE VENDEN pisos con facilidades. San Francisco, 78 y Avenida Cid, 83, y locales. Teléfono 4285. Sedano.

VENDO bar y casa, amplio local y vivienda, facilidades. A tratar con el dueño, Abilio Balbás. Bar Centro. La Horra.

VENDO piso magnífica construcción, centriquísimo, calefacción y agua caliente central, cocina y lavadora eléctrica, parquet, precio ocasión, facilidades. Informarán Cid, 7. Mercería.

SE VENDE una casa de nueva construcción de 130 metros cuadrados, junto carretera, con cantina, en 54.000 pesetas, en Urbel del Castillo.

SE VENDE piso libre. Informes esta Administración.

GANADOS Y APEROS

REMOLQUES y carrocerías, máxima calidad, mínimo precio. Talleres Llorente. Sasamón.

VENDO terneros holandeses y comiendo. Camino la Plata, 13. Saturnino González.

ARADOS reversibles de discos «Case». Garantizamos su perfecto funcionamiento y acoplamiento a cualquier marca de tractor. Vidaurreta y Compañía S. A. San Pablo, 20 Burgos.

VENDO terneros holandeses. A. Mateos. Celada del Camino.

VENDO carro y trillo buen uso. Aniceto Alvaro. Iglesiarrubia.

VENDO tractor 30 HP. «Volvo», buen estado, toda prueba. Tratar viuda Daniel Vitores. Villaverde Mogina.

SE VENDE partida de cerdos primales de 30 a 50 kilos. Crucero San Julián, Calle Pisuerga, núm. 21.

MASSEY Ferguson, cosechadora automotriz 630-8 la más manejable y económica. Agustín González. San Cosme, 2.

VENDO caballo recela o cambio por yegua. Vendo inmejorable perro pastoriego. Granja Dibuti. Carretera Madrid.

MASSEY Ferguson, los mejores tractores del mundo al alcalce de sus manos y a los mejores precios. Todos con motor Perkins - Diesel. Agustín González. San Cosme, 2.

SE VENDEN 40 cerdos tetones raza York y 9 de engorde de 120 Kgs. aproximadamente y una novilla recién parida. Francisco M. Manrique. Melgar de Fernamental.

HUESPEDES

DOY pensión o sólo dormir. Diego Laínez, 12, 3.º, izqda.

CEDO habitaciones, derecho cocina matrimonio solo. Puebla, 25, 4.º izquierda.

MUEBLES

VENDO mesa de juego original. Facilidades. Bar Royal. Huerto del Rey, 25.

VENDO cama niquelada, seminueva, barata. Segovia, 20, bajo, izquierda.

TRASPASOS

CEDO local poco dinero, para almacén, cochera o industria, centro Santa Clara. Informes Administración.

TRASPASO panadería pueblo provincia Burgos, producción tres sacos de promedio, horno giratorio. Escribir Apartado 177. Burgos.

VARIOS

SEGUROS Generales todos los ramos, absoluta garantía. Gestoría Quintanilla.

IMPRESOS comerciales, cartas timbradas, tarjetas de visita, invitaciones, prospectos de propaganda, etc. TALLERES GRAFICOS «Diario de Burgos». Calle Vitoria, 13. Teléfono 2852.

PASAPORTES, penales, últimas voluntades, licencias. Confíelas a Gestoría Quintanilla.

FOTOGRABADOS. Confección rápida TALLERES GRAFICOS «Diario de Burgos». Precios ventajosos. Calle Vitoria, 13. Teléfono 2852

SE VENDEN instalaciones de estanterías y mostradores. Almacenes Monasterio.

Cinco millones de viviendas construídas en la Alemania occidental en once años

De cada seis familias una posee un contrato de ahorro para edificar su propia casa

Bonn. — (Crónica del corresponsal de "Fiel" para DIARIO DE BURGOS). — Actualmente una de cada seis familias de la Alemania Occidental posee un contrato de ahorro para la edificación de su propia vivienda; esto representa la existencia de tres millones y medio de contratos con un total de 60.000 millones de marcos aproximadamente ahorrados para edificar.

Hasta fines de Febrero de 1961 las cajas de ahorro para la edificación habían concedido para el año en curso el financiamiento de construcciones por valor de 4.470 millones de marcos. En el mismo período de tiempo se concluyeron nuevos contratos equivalentes a 6.260 millones de marcos. Estos ahorros para la construcción están administrados en el territorio federal por unas 31 cajas de ahorro públicas y privadas. En el año 1960 estas cajas contribuyeron al financiamiento de la construcción de viviendas aportando alrededor de los 3.200 millones de marcos, lo cual corresponde al 20 por ciento aproximadamente de la totalidad de los medios destinados a la construcción de viviendas.

En los últimos cinco años la suma total de los ahorros correspondientes a los contratos existentes ha pasado a ser el doble, siendo obreros cerca del 30 por ciento de la totalidad de poseedores de estos contratos de ahorro para la edificación.

El ministro de la Vivienda del Gobierno federal de Bonn, señor Paul Lücke, calcula que en este año se terminará la construcción de más de 550.000 nuevas viviendas, acentuando que: "Esta cifra comprende alrededor de 300.000 viviendas, que se construyen dentro del programa social de la vivienda. El Gobierno federal aspira a mantener el volumen de la construcción de viviendas tan elevado como sea posible; la divisa del Gobierno federal será también para el futuro seguir construyendo, —especialmente viviendas individuales para las familias— hasta que el problema de la vivienda quede totalmente solucionado".

Desde el año 1949 hasta el 1960 se han construído en la República Federal de Alemania más de cinco millones de viviendas, habiéndose elevado muy considerablemente en los últimos años el número de casas destinadas a una sola familia en proporción a la totalidad de viviendas construídas. El número de aquellas, que en 1952 era de solamente 83.300, pasó a ser de 162.300 en 1959.

Las viviendas que se construyen son cada vez mayores y mejores. Mientras que en 1952 la superficie media por vivienda era de 55,2 metros cuadrados aproximadamente, en 1960 importaba este promedio 70 metros cuadrados. Cerca del 25,1 por ciento de todas las viviendas construídas tienen 5 habitaciones o más, el 43,7 por ciento tienen cuatro habitaciones, el 22,1 por ciento tres y solamente el 9 por ciento de las viviendas tienen dos habitaciones no menos. Más del 95 por ciento de todas las viviendas están provistas de baño, y el 20 por ciento con calefacción central.

Los contratos de ahorro para la edificación actualmente existentes garantizan para muchos años la construcción de hogares familiares dentro de los límites de la capacidad de edificación disponible. La mayor participación corresponde al Estado de Renania del Norte y Westfalia que cuenta con 16 millones de habitantes, de los cuales cerca de 8 millones y medio viven en la tan densamente poblada región industrial de la cuenca del Ruhr. Anualmente se construye allí cerca de la quinta parte de todas las viviendas que se edifican en todo el territorio de la Alemania Occidental. Los siguientes ejemplos servirán para dar una idea, incluso al profano en la materia, sobre el enorme alcance de la construcción que allí se realiza: las viviendas que anualmente se construyen en el Estado Federal de Renania del Norte y Westfalia, serían suficientes para cobijar toda la población de una ciudad con 400.000 habitantes. Los materiales de construcción empleados bastarían para erigir un muro de tres metros de altura y uno de anchura —a semejanza de la muralla china—, que iría desde Hamburgo a Colonia, Friburgo, Munich, Berlín, Kiel, llegando otra vez a Hamburgo. La cantidad de cemento empleada en la construcción llenaría un tren que sería tan largo como la distancia que hay desde Colonia hasta Berlín. Con el acero y el hierro utilizado se podrían construir veinte puentes modernos sobre el río Rin.

Las cajas de ahorro para la edificación alemana hacen los posibles para fomentar y mantener vivo el interés en el hogar familiar propio. Una de las más importantes cajas de ahorro para la edificación estableció un concurso para elegir el hogar familiar ideal para el futuro; el primer premio del concurso lo alcanzaron el arquitecto Alfred Goller de Munich, y los ingenieros Ulrich Klaus y Bertram Perlia, de Stuttgart, que había presentado el proyecto de una casa muy moderna para una sola familia de cinco personas, y que actualmente se puede construir sin dificultades con una suma ahorrada para edificar de unos 25.000 marcos. Los proyectos que fueron premiados en este concurso están mostrando en todas las ciudades y aldeas del territorio federal a través de una exposición de modelos, de manera que incluso los aspirantes a construir que viven alejados, tienen ocasión de informarse directamente.

WERNER SOLLIN

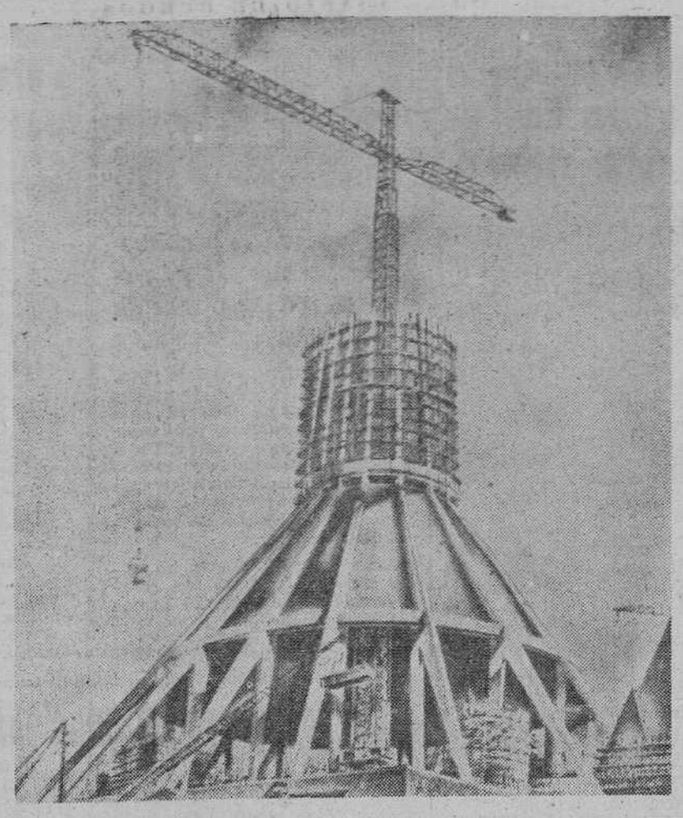

La nueva catedral de Liverpool

Un aspecto de las obras de la nueva catedral católica de Liverpool, que estará terminada en 1966, Como se aprecia en la foto, tendrá la forma de un gigantesco cono, de 107 metros de diámetro en la base, por 92 de altura. El proyecto fue elegido entre 298 presentados al concurso. 3.000 fieles tendrán asiento en el interior de este moderno templo. — (Foto Gil del Espinar)

Por no disgustar al Shah Soraya no ha participado en el "crucero de los famosos"

El número de celebridades presentes a bordo del "Leonardo da Vinci" no ha correspondido a las esperanzas de los organizadores

Estambul (Crónica del corresponsal de «Fiel para DIARIO DE BURGOS).—El trasatlántico italiano «Leonardo da Vinci» está realizando por el Mediterráneo Oriental un fabuloso crucero. A bordo van famosas estrellas de cine y personalidades conocidas del gran mundo. De ese gran mundo que no tiene mucho que hacer y puede dedicarse a estos viajes turísticos jaleados a bombo y platillo.

El barco partió de Nueva York con 500 pasajeros, entre los cuales hay no pocas millonarias talluditas en busca de maridos. La inmensa nave, que desplaza 35.000 toneladas, hace escala en los puertos más famosos de estos mares.

Sin embargo, el éxito del crucero no ha estado a la altura de las esperanzas de sus organizadores. Se había anunciado que participarían en el «Crucero de los Famosos» la princesa Soraya, Zsa Zsa Gabor, Paul Newman, Joanne Woodward, Linda Christian, Edward Purdom, la princesa italiana Marcella Borghese, Rossana Schiaffino y muchos más que, llegado el momento de presentar su inscripción definitiva, lo pensaron mejor y decidieron no embarcarse a bordo del «Leonardo da Vinci».

Sin embargo, no han faltado nombres célebres, de los que «hacen noticia»: Joan Fontaine, Gloria Swanson, Zachary Scott y, sobre todo, Hugh O'Brien, el rendido acompañante de la princesa Soraya.

Y decimos sobre todo porque en éste se centra el drama de la excursión. La princesa decidió en el último instante no participar en el crucero para no incurrir en el disgusto de su ex-marido el Shah. Hugh O'Brien no supo deshacer el compromiso a tiempo y así se ha visto metido en el crucero, en el que participa aparentemente contra su gusto y casi contra su voluntad. Según afirman sus compañeros de viaje, se pasa el tiempo en su cabina solo y aburrido y dando muestras del más absoluto desinterés por todo.

Cuando desembarcó en Estambul, Hugh O'Brien intentó poner cara alegre, pero se traslucía claramente su desilusión por la ausencia de Soraya.

Cuando le entrevistaron los periodistas se mostró muy dispuesto a hablar acerca de la industria cinematográfica pero se negó a tratar con la Prensa de su vida sentimental.

Todo lo que dijo fue que Soraya es una dama en todas sus acciones y que fue una gran desilusión para él que no se decidiera a realizar el crucero. «No puedo —afirmó— contestar a sus preguntas acerca de mi posible boda con ella, que depende de nuestro mutuo acuerdo. Comprenderán ustedes mi resistencia a decir más acerca de una dama tan encantadora y aristocrática».

Los restantes pasajeros del «Crucero de los Famosos» se mostraron mucho menos enfurruñados que su compañero e hicieron debidamente los honores de la ciudad, que los recibió con los brazos abiertos: gran expectación, manifestaciones folklóricas y confraternización. El «Leonardo da Vinci», una vez terminada la visita a Estambul, continuó viaje hacia la isla de Rodas y otros puertos del Mediterráneo Oriental.

A. E.

Los pelirrojos no son una variedad de los rubios

Abundan precisamente en las regiones donde son mayoría los morenos

Nueva York. (Crónica del corresponsal de "Fiel" para DIARIO DE BURGOS). — Los pelirrojos tienen una leyenda negra: la de ser más apasionados, más agrios y más intratables que los rubios y los morenos.

Ante todo aclaremos que los pelirrojos no son una variedad de los rubios. Hay dos clases de cabellos. Uno solo contiene pigmentos negros u oscuros. Otros, pigmentos negros y pigmentos rojo-dorado. El color de los primeros depende de la cantidad de pigmentos. Si hay muy pocos, los cabellos son rubio-ceniza. Si hay un poco más, son castaño claro y así sucesivamente hasta el negro oscuro.

Los cabellos de la segunda clase ofrecen más variaciones. Si no hay pigmentos negros, son rubio claro. A más pigmentos negros, se convierten en rubio dorado, luego en rojo, luego en castaño y al fin en negros. Es de señalar que los cabellos muy negros contienen más pigmentos rojo-dorado que los cabellos rojos, pero son invisibles porque están recubiertos de pigmentos negros.

Los niños pelirrojos tienen ascendientes cuyos cabellos eran negros de pigmentos rojo-dorado y otros cuyos cabellos eran rubios de pigmentos rojo-dorado. El rojo que estaba oculto en los cabellos de los antepasados aparecen en la cabellera del recién nacido. Todo esto según los antropólogos.

Si los rayos solares acarician la punta de la nariz de un pelirrojo, surgen millares de pecas. Algunos de ellos se broncean la piel rápidamente. Otros la conservan completamente blanca. Los primeros son rojos de la categoría de cabellos de pigmentos negros. Los otros del grupo muy rubio.

Una de las pruebas de que el pelirrojo no es una variedad del rubio es que apenas se cuentan en los países donde la mayoría de la población es rubia (un uno por ciento frente a un sesenta y nueve por ciento de rubios en ciertos cantones suizos; mientras que en los países "morenos" como en ciertas tribus australianas abundan los pelirrojos). Donde mayor es el número es en las regiones célticas, como Escocia, llegando a un 11,2 por ciento en Irlanda. Ello se debe a que esta raza ha dado lugar al cabo de los siglos a una combinación de gentes muy rubias con gentes muy morenas.

Los cabellos rojos indican que hay importantes contrastes en la constitución física y en la personalidad de la persona y, por tanto, tensión. Por ello el pelirrojo es impetuoso, susceptible y apasionado. Sus ojos son azules, verdes, ambarinos, castaños o negros. También varía la calidad de su piel. Y, con ello, su carácter. En fin, hay que reconocerlos una franqueza a toda prueba. Si tienen mal carácter no lo ocultarán y lo mostrarán abiertamente ante todo el mundo.

IRMA GOLD

AVICOLA JACARO

Nueva Organización. — Pollitas sus cultos en comuniones conmede un día y varias edades. Catálogo gratis. Avenida de Santander, 22, 3.º. Teléfono 2404. — Palencia.

NOGAT

Raticida de acción rápida

Con el matarratas NOGAT en polvo y pasta fosforada, exterminará rápidamente y sin molestias toda clase de ratas, ratones y topos. Venta en farmacias y droguerías. LABORATORIO SOKATARG. Ter, 15. Barcelona. Mandando este recorte recibirá, gratuitamente, un interesante folleto.

PASTILLAS KOKI

TOS-ANGINAS-RONQUERA

CONTRA EL PAPO O PAPERA

CAPSULAS VITAN

VILA

MOTO VESPA MADRID

Vespa

SERVICIO

EL "SERVICIO VESPA"

siempre le acompañará

Al utilizar este famoso scooter Vd. encontrará en todas partes, hasta en los últimos rincones, el disco VESPA SERVICIO.

VESPA SERVICIO, supone en España, más de 600 agencias, sub-agencias y servicios oficiales, que le garantizan su VESPA, ya que disponen del personal especializado por la fábrica, instalaciones, maquinaria y útiles adecuados, con un abundante stock de piezas de recambio originales de MOTO VESPA S. A.

La organización VESPA también le ofrece la adquisición de:

VESPA "N" 125 - 4 VEL.: 16.500 pts. (f. f.)
VESPA "S" 150 - 4 VEL.: 19.600 pts. (f. f.)
VESPACAR con cabina y caja :38.000 pts. (f. f.)

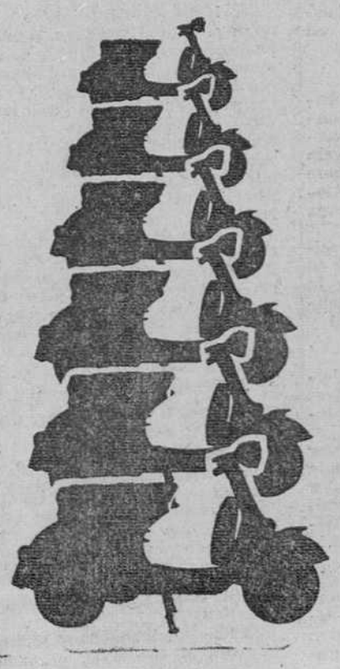

VESPA es el mejor servicio mundial en su género

AGENTE PARA BURGOS:

CASA VICAN, S. C.

Madrid, 11

La BOLSA

Madrid.—Más floja de cambios ha estado la sesión de Bolsa de hoy. Se ha advertido la realización de beneficios, particularmente en el sector eléctrico, donde Iberduero ha bajado 5 e Hidroeléctrica 6. El sector bancario firme, con pequeños aumentos y en el metalúrgico han cedido tres y medio enteros Hornos y, dos, Auxiliar de Ferrocarriles.

Al cierre concurrió dinero y la Bolsa quedó firme.

Acciones: Banco Central, 912; Español de Crédito, 934; Hispano Americano, 781; H. Española, 345,50; nuevas, 331; novísimas, 325; Iberduero, 394; nuevas, 388; novísimas, 385; Saltos del Sil, 221; Aguila, 643; Azucarera, 216; Encinar de los Reyes, 44; Urbis, 90; Minas del Rif, 551; Duro Felguera, 201; Ponferrada, 872; Campsa, 200,50; nuevas, 197; Tabacalera, 232; Explosivos 349; Española de Petróleos, 542; Altos Hornos, 235,50; nuevas, 215,50; Auxiliar de Ferrocarriles, 258; Telefónica, 209,75; Fefasa, 126; Sniace, 317.

Bolsa de Bilbao

Bilbao.—Ante la superioridad del papel a realizar, han vuelto a producirse corrientes de flojedad con pérdidas no muy acusadas, pero sí tan extendidas que apenas han tenido contrapartida de mejora. La baja más importante correspondió a Banco de Bilbao, con diez enteros. Al cierre el mercado quedaba no muy bien orientado.

Acciones: Banco de Bilbao, 880; Central, 912; Hispano, 780; Española, 345; nuevas, 329; novísimas 324,50; Iberduero, 394; 1960, 385; Sil, 222; Rif, 540; Hornos, 235,50; nuevas, 217; Babcock, 370; nuevas, 1.250; Azucarera, 216; Campsa, 199; Telefónicas, 211; Explosivos, 344; nuevas, 324.—Cifra.

BANCO DE SANTANDER
BANCA. — BOLSA. — CAMBIO
CAJA DE AHORROS
Espolón, 12. — BURGOS

Las parroquias de San Pedro de la Fuente y San Julián y San Pedro y San Felices celebraron ayer su fiesta titular

El arzobispo de la diócesis y su obispo auxiliar presidieron las ceremonias celebradas

Ayer, festividad de la Cátedra de San Pedro, celebraron las dos parroquias que le tienen por titular, su fiesta principal.

En ambas ha sido precedida de solemne novena y los actos realizados han revestido gran brillantez, con asistencia de gran número de fieles.

EN SAN PEDRO DE LA FUENTE

La misa de comunion fue oficiada por el Excmo. Sr. Dr. D. Demetrio Mansilla, obispo auxiliar de la diocesis.

A las once y media, fue la solemne y poco antes llego el excelentísimo señor Arzobispo, doctor Pérez Platero con su capellán don Isidoro Díaz y fue recibido por e lclero parroquial y representación de la Universidad de Curas párrocos y coadjutores, pasando a ocupar su trono en el presbiterio.

Oficio la misa monseñor don Mariano Barriocanal, secretario de Cámara, asistido de don Calixto López, capellán del Sanatorio de Fuente Bermeja y de don Alfonso Fernández, coadjutor de San Cosme y San Damián.

Predicó el panegírico del Santo don Cándido Rubio, profesor del Seminario Diocesano y la parte musical estuvo a cargo del coro de Apostólicas de las Religiosas de Acción Parroquial, que alternando con el pueblo, cantaron la misa "De Angelis".

Terminada la misa, se hizo la exposición del Santísimo, que quedó expuesto hasta la función de l atarde, la cual terminó con la procesión con el Santísimo por el interior del templo, con asistencia de los Jueves Eucarísticos. Actuó de preste monseñor Díez y Díez, vicario general del Arzobispado, asistido de don Luis Almendres, capellán del Cementerio y del coadjutor de la parroquia, don José López Hortigüela y de maestro de ceremonias, el párroco don Constantino Juez.

EN SAN JULIAN Y SAN PEDRO Y SAN FELICES

En esta parroquia, que accidentalmente celebra sus cultos en el convento de Santa Dorotea, la misa de comunion fue oficiada por el capellán y beneficiado de la S. I. Catedral, don Angel Cadiñanos.

La misa solemne fue a las once y media y actuó de preste monseñor Díez y Díez, vicario general del Arzobispado, asistido de don Juan Fernández, coadjutor encargado de San Esteban y don José Luis Reguero, coadjutor de la Anunciación, asistiendo la representación de la Universidad de Curas párrocos y coadjutores.

La oración sagrada estuvo a cargo del párroco de Las Nieves, don Germán Arroyo y el coro parroquial canto la misa.

En la tarde, hubo solemne función eucarística, presidida por el Excmo. Sr. Arzobispo, doctor don Luciano Pérez Platero, que a su llegada fue recibido por el clero y Acción Católica.

Terminó la función con la solemne reserva, en la que actuó de preste don Isidoro Díaz, canonigo de la Santa Iglesia Catedral, asistido del beneficiado don Angel Cadiñanos y el director de los Establecimientos provinciales, don Ricardo Ortega y de maestro de ceremonias, el párroco, don Félix Bringas.

El Excmo. Sr. Arzobispo fue despedido con grandes muestras de afecto y de cariño.

Bibliografía

REVISTA DE POLITICA INTERNACIONAL. NUMERO 58

El número 58 de la Revista de Política Internacional, correspondiente al último bimestre del año 1961, publica en su Sección de Estudios un extenso trabajo, firmado por don Eduardo Blanco Rodríguez, sobre el XXII Congreso del partido comunista de la URSS. Completan esta sección otros cinco estudios dedicados al problema de Berlín, a la Conferencia de Belgrado y a la Interamericana de Punta del Este, así como un trabajo sobre la Geopolítica de Laos y otros sobre la Coexistencia pacífica.

Otros temas de actualidad son recogidos y comentados en la Sección de Notas, en la que se reunen hasta nueve trabajos. La Sección Bibliográfica dá cuenta de una abundante serie de obras de la especialidad, publicadas recientemente en España y en el extranjero.

En la Sección de Documentación Internacional, se dan una serie de textos de importancia para el conocimiento de las tendencias y grupos operantes en la nueva Africa.

Como en las películas del Oeste, pero al revés

Los «pieles rojas» suministrarán municiones al Ejército de los EE. UU., por valor de veintiún millones de pesetas

Joliot (Illinois).—Dos "pieles rojas", vestidos con sus típicas ropas, han firmado ayer un contrato por valor de 350.00 dólares (unos 21 millones de pesetas) con el Gobierno, para el suministro de cajas de municiones, destinadas al Ejército de los Estados Unidos.

La tribu Chippowa ha obtenido el contrato, en competencia con unas 20 firmas industriales.—Efe.

Determinación de lo que debe entenderse por salario en la retribución del trabajo por cuenta ajena

Otras disposiciones oficiales

Madrid.— Por Decreto del Ministerio de Trabajo que publicará mañana el "Boletín Oficial del Estado", se completa el 1844-1960 sobre ordenación del salario. Se entiende por salario, según este Decreto, la remuneración en dinero o en especie que percibe el trabajador por cuenta o bajo dependencia ajena, bien por unidad de tiempo o de obra, por plazos determinados o por duración indefinida, como contraprestación directa del esfuerzo que realiza y del resultado que con él obtiene. Forman parte de este salario, el mínimo inicial señalado con carácter general obligatorio por la autoridad laboral o en convenio colectivo o individual y los complementos por primas, que son las cantidades abonadas al trabajador para compensar un mayor esfuerzo o una mejor calidad del mismo, tales como las satisfechas en concepto de incentivo a la producción, prolongación de jornada, puntualidad en la asistencia y demás de carácter análogo; los pluses, que son los que devenga con carácter regular el trabajador por disposición de ley o convenio en atención a su persona, y cualquier otra percepción que perciba el trabajador en compensación directa de su esfuerzo y resultados del mismo, que, por pacto o costumbre, se considere integrante del salario, y que se incluirá en el grupo más adecuado a su naturaleza y motivación.

No forman parte del salario las prestaciones de carácter familiar, las asignaciones de carestía de vida, las prestaciones e indemnizaciones de la seguridad social, las cantidades que se abonen en concepto de dietas, gastos de viaje o de locomoción, las indemnizaciones de suspensiones o despidos, la participación en los beneficios y las cantidades en especie o en metálico que libremente concedan las empresas, sin requerir aceptación ni contraprestación específica obligada por parte de los trabajadores.

NOMBRAMIENTOS

Madrid.— Por decretos del Ministerio de Justicia, que publicará mañana el "Boletín Oficial del Estado", se nombra secretario de Gobierno del Tribunal Supremo, a don Ramón Pajaron y Pajaron; presidente de la Audiencia provincial de Jaén, a don Francisco Angulo Montes y magistrados de la Audiencia territorial de Granada, a don Benito Hernández Jiménez; de la provincial de Jaén, a don Francisco Vives Trevilla y de la provincial de Castellón, a don José María Ramírez Rodríguez.

Por decretos del Ministerio del Ejército, que también publicará mañana el "Boletín Oficial del Estado", se nombra profesor principal de la Escuela Superior del Ejército, al general de brigada de Estado Mayor, don Juan Cerdá Marqués, y se dispone que el general de brigada de Infantería, don José Otaolaurruchi Tobía, pase a la situación de reserva.—Cifra.

"Plácido", film español incluído entre los aspirantes al premio de la Academia de Ciencias de Hollywood

Hollywood. — Entre las películas incluídas en la lista presentada para el premio de la Academia de Ciencias y Artes cinematográficas para 1961, figura la española "Plácido".

La lista se refiere, como es de rigor, a películas extranjeras.

La película ganadora será anunciada el 9 de Abril, conjuntamentee con los otros "Oscar" en Santa Mónica.—Efe.

Un pulmón electrónico para salvar la vida de una joven italiana

Lo ha llevado el médico inglés que curó a Elizabeth Taylor

Nápoles.—El especialista británico doctor Middleton Price ha llegado con un pulmón electrónico para aplicar un tratamiento de urgencia a una joven italiana de 15 años, Lea Accorniti, que padece la misma enfermedad que sufrió la actriz Liz Taylor, el pasado año, y a quien el citado médico, en unión de otros colegas, consiguió salvar.

Unos compañeros de trabajo del padre de la enferma organizaron una colecta para costear los gastos de la visita del médico británico y del tratamiento a aplicar, ya que recordaron que en los diarios se había citado a dicho médico como uno de los que participó en la curación de la actriz.

Las Naciones Unidas ofrecen garantías a Tshombe si acude a Leopoldville

Piensan, además, enviar una misión a Kongolo a pesar de las advertencias de aquél

Sede de las Naciones Unidas, (Nueva York). — La comisión de tutela de la ONU ha aprobado la resolución afroasiática que recomienda que el territorio de Ruando Urundi, administrado por Bélgica, obtenga su independencia el 1 de Julio próximo.

La resolución fue aprobada por unanimidad, por 87 votos a favor, ninguno en contra y 11 abstenciones del bloque soviético, como era de esperar.

La fecha indicada habrá de ser aprobada por la asamblea general, cuando reanude sus sesiones en Junio.—Efe.

GARANTIAS A TSHOMBE

Leopoldville. — Las Naciones Unidas han ofrecido al presidente de Katanga, Moise Tshombe, absolutas garantías de seguridad personal si acude a Leopoldville para conferenciar con el jefe del Gobierno central, Adula, según ha declarado hoy un portavoz de las Naciones Unidas.—Efe.

NO APRUEBA EL ENVIO DE UNA COMISION A KONGOLO

Elisabethville.— El presidente Tshombe, rechazó una petición de las Naciones Unidas para enviar una comisión a Kongolo, alegando que la población de dicho sector es hostil a la ONU y él no puede garantizar la seguridad de ninguna comisión en dicha zona.—Efe.

LAS NN. UU. NO HACEN CASO DE TSHOMBE

Leopoldville. — Las Naciones Unidas proyectan enviar una misión a Kongolo, pese a la desfavorable reacción de Tshombe.

Un portavoz de las Naciones Unidas dijo que Tshombe había pedido que no interviniera en Kongolo, añadiendo que "las Naciones Unidas piensan enviar tal misión. Confiamos en no tener que recurrir a medidas militares".—Efe.

TRASLADO A VIENA DE LOS RESTOS DE LIVET Y DE DOS AYUDANTES

Elisabethville.— El cadáver del delegado de la Cruz Roja Internacional, Georges Livet, y de dos ayudantes suyos, encontrados en dos fosas abiertas apresuradamente en las afueras de esta ciudad, en Diciembre último, han sido enviados hoy a Viena.

Los tres fueron asesinados durante los combates entre las tropas de la ONU y la gendarmería katangueña.

Kruschef contesta a la carta de Kennedy en la que rechazaba la propuesta soviética de una conferencia de «alto nivel»

Washington. — La URSS ha entregado hoy la respuesta de Kruschef a la carta del presidente Kennedy, en la cual éste rechazaba la propuesta soviética de una conferencia de "alto nivel" en Ginebra, en Marzo próximo.

La nota soviética será entregada inmediatamente al presidente norteamericano, antes de que marche a Florida.—Efe.

EMPRESARIO
Dos son tus problemas: en lo social, la Justicia; en lo económico, la productividad de tu empresa. En Acción Social Patronal hallarás la solución.

Guía del radioyente

Programas para hoy

Radio Popular

Primer programa: 10,00: Apertura. La danza de las horas. 10,05: Primer compás. Agenda breve de la mañana. 10,15: Ventana de par en par. 10,30: Con la Prensa bajo el brazo. 10,40: Marque cuatro cifras. 11,00: Nuestra tertulia. 11,30: Bahía: ritmo y canción. 12,00: Angelus. 12,05: El año cristiano. 12,15: Canciones al viento. 12,30: Tuttifrutti. 13,00: Occidente, última hora" 13,10: Aquí el ritmo. 13,30: Del brazo y por la calle. 13,40: Felices los tenga usted (primera parte). 14,15: Un buen tema: El tiempo, por F. Medina. 14,30: Tercer diario hablado para España de Radio Nacional. 14,50: Música de España.

Segundo programa: 15,00: Indice del programa. 15,01: Primera plana. 15,15: Mensaje en alta fidelidad. 15,30: Felices los tenga usted (segunda parte). 16,00: Club de amigos de Radio Popular de Burgos. 17,00: Sala de conciertos. 18,00: Caja de música.

Tercer programa: 19,00: Indice del programa. Angelus. 19,05: El rincón de los niños. 19,15: El género lírico. 19,30: Cultura popular. Aula de la O.N.C.E. 19,45: Grandes orquestas. 20,00: Dios está en el camino (capítulo primero). 20,15: Volver a vivir. 20,30: El Santo Rosario en familia. 20,50: Concierto breve. 21,00: Mirador al campo. 21,30: Canciones y danzas de España. 21,45: Música en blanco y negro. 22,00: Cuarto diario hablado para España de Radio Nacional. 22,20: Música de España. 22,30: Noticiario. Boletín informativo de noche. 22,45: Pentagrama optimista. 23,00: Silencio, cámara, acción. Revista cinematográfica. 23,30: Banda sonora. 23,45: Nuestros últimos minutos. 0,00: La danza de las horas. 0,02: Palabras para el silencio. 0,05: Cierre de la estación.

Radio Burgos

Matinal. — 10,00: Apertura. Lectur ade programas. 10,05: Nuestro almanaque. 10,15: Saludo musical. 10,30: Capítulo 15 de la novela "Un varón de pelo gris". 10,55: En el mercado. (Precios en los mercados de Abastos). 11,00: Al compás del trabajo. 12,00: Angelus. 12,05: Figuras de la canción moderna: Chelo Romero y José Guardiola. 12,30: Capítulo 25 y final de la novela "Dale fuero al chaparral".

Sobremesa. — 13,00: Escaparate sonoro. 13,30: Discos dedicados. 13,45: Emisión Sindical Pan. 14,15: Noticias locales. 14,20: Momento musical con Hugo Montenegro. 14,30: Retransmisión del diario hablado de Radio Nacional de España. 14,45: Información financiera. 15,00: Discos dedicados. 15,30: Música y consejos. 15,45: Conjuntos músico-vocales. 16,00: Capítulo 5.º de la novela "La renuncia". 16,30: La música de España.

Tarde. — 17,00: Capítulo 10 de la novela "Ella, él y cinco millones". 17,15: Páginas de concierto. 17,45: Escuche, señora. (R. de Radio Madrid). 18,00: Capítulo 5.º de la novela "David Copperfield. 18,30: Usted Elije: Discos solicitados por los señores abonados. 19,15: Capítulo 20 del serial "El otro Bustamante". 19,30: La hora de la Zarzuela: La tempestad, de Chapí.

Noche. — 20,00: Capítulo 15 de la novela "Lágrimas para Patricia". 20,30: Retransmisión de Radio Madrid: Olimpiada musical. 5.º Gran premio Soberano. Eko Instant. Teatro de los Quintero. 21,45: Canta Xiomara Alfaro. 22,00: Retransmisión del diario hablado de Radio Nacional de España. 22,15: Noticias locales. 22,30: Retransmisión de Radio Madrid: Aplausos Ponds. Quiero ser un triunfador. El Cid. 23,30: Velada musical. 24,00: Cierre.

Para obtener la perfecta impresión de MEMORIAS, FOLLETOS, CATALOGOS, REVISTAS Y LIBROS
Encargue su edición a
Talleres Gráficos
"DIARIO DE BURGOS"

Veinticuatro muertos y 30 heridos a consecuencia de un choque de trenes ocurrido en Colombia

Entre las víctimas figuran cadetes de la Academia Naval de California

Importante contrabando de wisky en Tánger

Nueva York. — Un individuo que estuvo presente en el momento en que se producía la muerte de Charles «Lucky» Luciano, Martín Gosch, de 52 años, ha declarado que, en su opinión el ex-gangster fue envenenado.

«Parecía como un hombre drogado», declaró Gosch, productor cinematográfico, a su llegada de Madrid.

Gosch proyecta permanecer diez días en Nueva York para entrevistarse con agentes del F.B.I. y del Tesoro, al objeto de obtener datos para su película.—Efe.

TERREMOTO

Tokio.—Un terremoto ha ocasionado la rotura de numerosas ventanas en los edificios situados en la parte baja de esta ciudad, a las 12,08 (hora española) de hoy. No se tienen noticias de que haya habido víctimas.—Efe.

CHOCA UN TREN CON UNA LOCOMOTORA

Cali (Colombia).—Un tren de pasajeros conduciendo alumnos de la Academia Naval de California ha chocado contra una locomotora a unos 45 kilómetros de esta capital.

Los último sinformes indican que hubo 24 muertos y más de treinta heridos. Muchos de éstos están siendo llevados en helicópteros a hospitales de Cali y Buenaventura.

Los cadetes pertenecen al barco-escuela «Golden Bear» que se encuentra en el puerto de Buenaventura, en crucero de instrucción.

EXPEDICION DE AUXILIO A UN MONTAÑERO

Nairobi.—Un helicóptero con un médico a bordo ha salido hoy hacia el alto del monte Kenya para prestar auxilios a un montañero llamado G. Newham, que ha sufrido una grave caída en aquellas elevadas y agrestes montañas en el corazón de Africa.—Efe.

CONTRABANDO DE WISKY

Tánger.—Un importante alijo de contrabando de wisky ha sido confiscado por los aduaneros tangerinos cuando era desembarcado en la costa entre Tánger y Ceuta.

El alijo lo componían 430 cajas de wisky, valoradas en cerca de un millón de pesetas y los contrabandistas han sido detenidos.

Ultimamente, los servicios de Aduanas han intensificado su actividad represiva del contrabando efectuando confiscaciones de importantes alijos, entre ellos, uno de 400 cajas de hojas de afeitar, 240 transistores, 600 relojes y gran cantidad de encendedores, así como una tonelada de «kifi».—Efe.

FUERON 316 LOS MUERTOS

Hamburgo.—El número de muertos como consecuencia de las inundaciones registradas en Hamburgo el pasado fin de semana, asciende hoy a 265, según ha informado un portavoz de la Alcaldía.

Se espera que el número de muertos sea aún mayor cuando se proceda a registrar minuciosamente la península de Waltershof, todavía inundada, el lunes o el martes próximo.

El número de fallecidos en toda la Alemania occidental por los efectos de las tormentas e inundaciones se eleva actualmente a 316.—Efe.

Don Angel Orbegozo, nuevo secretario de la Junta Nacional de Prensa Católica

La Junta Nacional de Prensa Católica, bajo la presidencia del obispo de Huelva, ha designado a don Angel Orbegozo para el cargo de secretario general de este organismo, dependiente de la Comisión Episcopal de Prensa e Información. El señor Orbegozo es director de la Agencia informativa Prensa Asociada y representa a España en el Comité ejecutivo de la Federación Internacional de Agencias Católicas de Prensa. Pertenece a la Junta Nacional de Acción Católica y es subdirector de la Editorial Propaganda Popular Católica.

El problema argelino

(Viene de primera pág.)

un comando del Ejército Secreto disparo contra un coche celular, matando a dos de los prisioneros musulmanes que se hallaban en su interior e hiriendo a otros dos y a un europeo. El comando se llevó como rehén a uno de los cinco guardianes que escoltaban a los presos para cubrir su retirada, pero le puso en libertad más tarde.

Cinco de los muertos de Argel eran carteros —tres musulmanes, un cristiano y un judío— que realizaban sus rondas cuando fueron muertos. Sus muertes provocaron inmediatamente una huelga postal, con el cierre de la central de Correos y la suspensión del servicio. Los funcionarios franceses temen que esta huelga pueda ser el principio de la huelga general.

En las paredes de las casas de Argel han aparecido nuevos "slogans", que se refieren, en su mayoría, en crudos términos al general De Gaulle. Figuran en varios idiomas, incluyendo el francés, español, árabe, hebreo, inglés, alemán y húngaro.

EL TRAGICO BALANCE

Lyon (Francia).— Los ataques terroristas en toda Argelia arrojan en la pasada media noche, un balance de 37 personas muertas y 61 heridas. Con ello, la cifra total desde el primero de Enero pasado, se elva ya a 996 muertos y 1.703 heridos.—Efe.

NUEVA "TECNICA"

París.— Una elegante y atractiva mujer entro hoy en una librería, cargada de paquetes. Durante unos minutos, estuvo eligiendo un libro y, finalmente, abonó el importe del que escogió, tomó sus paquetes y salió a la calle. La dueña del establecimiento observó que su cliente se había olvidado de un "paquetito" y teniendo el presentimiento de que contenía "algo", avisó a la Policía, la cual comprobó que en su interior había una bomba con potencia suficiente para reducir a escombros el local y producir la muerte de cuantas personas se hallasen en el mismo.—Efe.

REUNION DEL "PARLAMENTO" ARGELINO

Tripoli.—El "Parlamento" argelino celebró su primera reunión conceptuada de secreta.

No se ha facilitado información alguna de lo tratado ni los periodistas tienen acceso al edificio donde se reunen los miembros del "Parlamento".—Efe.

RESTRICCIONES EN LOS VIAJES

París. — El Ministerio francés del Interior, ha establecido restricciones sobre los viajes entre Francia y Argelia, y ha dado instrucciones para que solo los permisos de la Policía, expedidos hoy o posteriormente, puedan ser válidos para viajar a Argelia.

Los pasajeros civiles que iban a tomar el avión esta mañana con destino a Argelia, han tenido que aplazar su viaje. El personal militar que se reintegra a sus unidades en Argelia, pudo tomar el avión.—Efe.

Rebelión en Turquía

(Viene de primera pág.)

ALOCUCION DEL JEFE DEL ESTADO MAYOR

Ankara.—En su intervención a través de la radio, el general Sunay, jefe del Estado Mayor turco, dijo que estaciones de radio extranjeras y enemigas se habían estado dirigiendo al ejército de Turquía.

Sunay declaró que el Ejército nunca se apartará de los caminos legales y que no es un ejército de aventureros.

«Cualquiera que sea el pretexto —señaló— el formar ahora un régimen de dictadura es arrojar al país a la oscuridad de la Edad Media».

El general Sunay dijo que el Ejército no será un instrumento de los retrógados y que se siente orgulloso, como tal ejército, de la nueva Constitución y sus regulaciones. Aceptó que se hubieran registrado «algunos sucesos» en el país, pero añadió que el Gobierno ha tomado las medidas necesarias contra ellos.

La situación en el país es de calma y Radio Estambul emite normalmente, aunque no ha hablado para nada de la situación interna en su boletín de noticias.—Efe.

LOS DOS KENNEDY MENORES, EN BERLIN

Berlín.—«Mi país sigue firmemente manteniendo la promesa contraída de defender el Berlín Oeste», ha declarado el fiscal general de los Estados Unidos, Robert Kennedy, que fue entusiásticamente recibido por miles de personas, a pesar de la nieve y el intenso frío reinante, a su llegada al aeródromo de Tempelhof, en una visita que durará hasta el sábado próximo.

La esposa de Robert Kennedy y el general Clay pronunciaron algunas palabras respondiendo a los vítores de la multitud.

Mientras se celebraba este acto llegaba a Tempelhof el hermano menor de Robert y del presidente Kennedy, Edvard, que se unió a sus familiares y autoridades berlinesas en el Ayuntamiento—Efe.

LO QUE PREFIERE ADENAUER

Bonn. — El canciller Adenauer desea la celebración de una conferencia de ministros del Exterior occidentales y no una reunión Este y Oeste, según ha declarado un portavoz del Ministerio de Asuntos Exteriores en esta ciudad.

PROPUESTA A RUSIA

Londres. — Occidente ha propuesto a Rusia el establecimiento de una "autoridad internacional de accesos" que ejercería el control sobre la autopista que une al Berlín - Oeste con la Alemania occidental, según informa el periódico "Daily Telegraph".

El diario señala que los occidentales sugerían los nombres de varios Estados para controlar la autopista, incluyendo representantes de la Alemania federal y de la Alemania comunista.

MAS SERVICIO MILITAR

Bonn. — En decisión aprobada por unanimidad de los tres partidos de la Cámara Baja, Alemania occidental ha extendido la duración del servicio militar de 12 a 18 meses, al estimar que es una medida necesaria para dar cumplimiento al compromiso contraído de poner 12 divisiones al servicio de la NATO.

"REPUGNANCIA" RUSA

Ginebra. — Rusia ha manifestado a las potencias occidentales que se veía obligada a aceptar con repugnancia la discusión de la prohibición de pruebas nucleares en la próxima reunión ginebrina sobre el desarme".

Hasta hace muy poco, Rusia se negó rotundamente a que dicha cuestión fuera incluida en las conversaciones generales del desarme.—Efe.

FALLECE UN EX-MINISTRO SOVIETICO

Estocolmo. — El general Boris Vanikof, ex-ministro soviético que intervino en forma destacada en la organización de la industria de defensa soviética, falleció hoy, repentinamente, en Moscú.—Efe.

PETICION BRITANICA

Bruselas. — Gran Bretaña ha pedido al Mercado Común que amplíe el número de años, fijado ahora en siete, establecido para adaptar su agricultura a la política de la "pequeña Europa", según informan en fuentes allegadas al Consejo Ministerial de la Comunidad.—Efe.

ULTIMAS NOTICIAS DE TURQUIA

Ankara. — Fuerzas leales al Gobierno rodearon la Escuela de Guerra después de los incidentes producidos por los cadetes, sin que se registrara lucha alguna, según fuentes bien informadas.

Se desmienten las informaciones de que unidades de la fuerza aérea estuvieran complicadas. Por el contrario, se afirma que tanto el Ejército como la fuerza aérea permanecen leales al Gobierno.—Efe.

ANUNCIOS OFICIALES

Excma. Diputación Provincial de Burgos

Se convoca oposición para cubrir, entre Licenciados en Derecho o Ciencias Políticas o Económicas, una plaza de Oficial Técnico-Administrativo de esta Diputación, dotada con 21.000 pesetas anuales y demás emolumentos reglamentarios o concedidos con carácter general a los funcionarios de esta clase, por la Diputación.

El plazo para solicitar es de treinta días hábiles, contados a partir del siguiente al de la publicación de este anuncio en el B. O. E.

Las bases de la oposición aparecen en el Boletín Oficial de la Provincia de 22 y 23 del mes actual.

Burgos, 22 de Febrero de 1962

EL PRESIDENTE

F. Dancausa

Cuba pide a sus amigos en la NATO que rechacen la solicitud de EE. UU. sobre restricciones económicas

El Gobierno inglés rechaza las pretensiones de Venezuela acerca de la Guayana británica

La Habana.—El ministro cubano de Asuntos Exteriores, Raúl Roa, ha hecho un acercamiento ante los miembros de las misiones diplomáticas de los países de la NATO en Cuba, para pedir que rechacen las medidas norteamericanas encaminadas a obtener de la NATO apoyo para imponer restricciones económicas a Cuba, a través de la organización del tratado del Atlántico Norte.

Los jefes de las misiones diplomáticas de los países miembros de la NATO, fueron invitados al ministerio de Asuntos Exteriores donde Roa les hizo entrega de una nota que, entre otras cosas, señala la conveniencia de mantener las relaciones comerciales existentes entre los países interesados y Cuba.—Efe

CONMEMORAN LA PRIMERA COSECHA «SOCIALISTA»

La Habana.—El comienzo de la «primera cosecha socialista de azúcar» en Cuba, ha sido conmemorada con la emisión de un nuevo sello de Correos, que mostrará un brazo blandiendo un machete («mocha») para cortar caña de azúcar.—Efe

LA SITUACION EN SANTO DOMINGO

Santo Domingo.—El Gobierno al imponer el estado de urgencia ha procedido a la detención de todos los agitadores políticos a quienes se acusa de impedir la celebración de elecciones generales.

El decreto del Gobierno ha coincidido con una serie de incendios provocados en las plantaciones de caña de azúcar en torno a Santo Domingo. Se registraron unos 14 incendios en total, cerca de Boca Chica y La Romana y las pérdidas ocasionadas exceden al millón de dólares.—Efe

INGLATERRA RECHAZA LAS RECLAMACIONES DE VENEZUELA

Sede de las Naciones Unidas.—Inglaterra ha rechazado las reclamaciones de Venezuela sobre parte del territorio de la Guayana británica. La reclamación ha sido formulada ante la comisión de fideicomisos en la Asamblea general por el embajador venezolano Dr. Carlos Sosa-Rodríguez. Sin embargo, no insistió en la reclamación después que Inglaterra la rechazó y, por el contrario, reafirmó la amistad de su país con Gran Bretaña.

El Dr. Sosa-Rodríguez afirmó que la frontera Oeste de la Guayana había sido ampliada «ilegalmente» por Inglaterra en el pasado siglo, cuando Venezuela era «nueva y débil».

DEPORTES

Ciclo-cross

Talamillo y Santos Ruiz participarán en el trofeo Martini Rossi

Se disputará el día 4 de Marzo en los alrededores de París

París.—José Luis Talamillo y Fernando Santos Ruíz han sido inscritos por la Federación Española de Ciclismo en el trofeo Martini Rossi de ciclo-cross, que se celebrará el día 4 del próximo mes de Marzo en los alrededores de París.

España se adjudicó el año último el trofeo mencionado por equipos.

La prueba es de gran importancia y se considera prácticamente como una revancha del campeonato mundial de la modalidad y en ella participan los mejores especialistas.

El pobre no ha nacido así, con esa tara, es fruto de una injusticia social, no menos culpable porque se arrastre durante años y a veces siglos. Contribuya a remediarla.

D. José Ruiz Mata, vicepresidente de la Federación Regional-Castellana-Cántabra de Motociclismo

Ayer tarde y presidida por don José Antonio Elola - Olaso, se reunió la comisión directiva de la delegación nacional de Educación Física y Deportes, que tomó como primero de sus acuerdos el de la concesión de los premios correspondientes a la labor realizada el pasado año.

Posteriormente y entre otros nombramientos, para cargos federativos de carácter regional, fue acordado el de nuestro buen amigo, don José Ruiz Mata, como vicepresidente de la Federación Regional Castellana - Cántabra de Motociclismo.

Felicitamos al señor Ruiz Mata por este nombramiento y le deseamos muchos éxitos en el desempeño de su cometido.

Itinerario oficial de la próxima Vuelta Ciclista a España

Comprende 17 etapas, con un total de 2.816 kilómetros

Barcelona. — En el salón de Ciento del Ayuntamiento de Barcelona se ha celebrado a última hora de hoy la anunciada reunión de Prensa a la que asistieron personalidades del ciclismo y del deporte en genral.

Abrió el acto, el concejal don Francisco Román Cenarro en representación del alcalde de la ciudad. Seguidamente el gerente del "Mundo Deportivo" elogiando una vez más la Vuelta ciclista a España. Después habló el señor Bergareche, director de la Vuelta, que expuso diversos aspectos de la correspondiente a la edición de este año dando a conocer el número de etapas, que serán 17.

El señor Soler, vicepresidente de la Internacional de ciclismo y en representación del presidente de la Nacional hizo uso de la palabra y, seguidamente, se dieron a conocer las etapas de la prueba. Son las siguientes:

Primera etapa, día 27 de Abril. Diez vueltas al circuito de Montjuich con un total de 90 kilómetros.

Día 28. — Barcelona - Tortosa, 185 Kms.

Día 29. — Tortosa - Valencia, 188 Kms.

Día 30. — Valencia - Benidorm, 141 Kms.

Almería, 223 Kms.

Día 4. — Almería - Málaga, 220 Kms.

Día 5. — Málaga - Córdoba, 193 Kms.

Día 1.º de Mayo. — Benidorm - Benidorm, contra reloj por equipos, 23 Kms.

Día 2. — Benidorm - Cartagena, 152 Kms.

Día 3. — Cartagena - Murcia -

Día 6. — Córdoba - Valdepeñas - Madrid, 200 Kms.

Día 7. — Madrid - Valladolid, 189 Kms.

Día 8. — Valladolid - Logroño, 232 Kms.

Día 9. — Logroño - Pamplona, 201 Kms.

Día 10. — Pamplona - Bayona, 149 Kms.

Día 11. — Bayona - San Sebastián, 82 Kms.

Día 12. — San Sebastián - Vitoria, 177 Kms.

Día 13. — Vitoria - Bilbao, 171 Kms.

En total 2.816 kilómetros.

Se conocen ya casi seguros dos equipos extranjeros, el francés capitaneado por Anquetil y el italiano por Carlessi, ambos con buena formación de ases en sus equipos.

De los nueve millones de pesetas presupuestados para esta edición de la Vuelta, la tercera parte, o sea, tres millones, serán destinados a premios.

BALONCESTO

Trofeo Caja de Ahorros del Círculo Católico

Se jugó el domingo la novena jornada de dicho trofeo, registrándose los siguientes resultados:

MAYORES

Deportiva, 15; Otumba, 22. Se jugó este partido a las once en el campo de Zatorre. Triunfo muy justamente el Otumba, por mayor veterania, mayor envergadura, y mejor juego. En el equipo de la Deportiva se nota la falta de un jugador veterano que les dirija, pues juegan sin orden ni concierto y sin saberse colocar en el campo. El domingo además abusaron demasiado del tiro de media distancia, y como hacía bastante aire no metieron casi ninguna. En cambio el Otumba apuraba la jugada hasta debajo de la canasta, jugando además con mucha serenidad bien dirigidos desde atrás por Laso y Gumer, que además no se dejaron llevar casi ningún rebote de su tablero. Junto a estos destaco el oportunismo de Bárcena, la técnica de Codón II, y el entusiasmo de Vallejo, Temiño, y Codón I. En la Deportiva todos jugaron por bajo de sus posibilidades.

Alineaciones: Otumba. — Gumer (8), Bárcena (4), Vallejo, Laso (5), Codón I, (2), Codón II (2), Temiño.

Deportiva. — Oviedo (3), Ferrándiz (2), Pérez, Jacinto (8) Rodíles (1), Sedano (1).

C. C. Burgalés, 19; Tizona, 21. Hasta casi el final del partido estuvo perdiendo el Tizona, y cuando faltaba un minuto para acabar el marcador señalaba empate a 19. Queremos decir con esto que le costó mucho al Tizona ganar este partido, y ello fue debido a dos razones, la primera que se jugaba en el campo de C. C. Burgalés que sus jugadores se conocen a la perfección, y la segunda el buen juego de Lázaro, que en su tablero no se dejó llevar un rebote. El Tizona jugó, como siempre, con mucho entusiasmo, destacando la facilidad de enceste de Enrique. Alineaciones: C. C. Burgales.—Martínez II (4), Martínez I (7), De Río, Herrera, Lázaro (6) Casado (2).

Tizona.—Luisito, Ferarios, Felipe (2), Mayoral, Enrique (9), Pascual (6), Vicente (4).

J. del Carmelo, 0; Arlanza, 2.

Clasificación después de esta jornada:

	J.	G.	E.	P.	P. F.	C. P.	
Otumba	9	8	1	0	0 225	139	17
Tizona	9	7	1	1	0 195	136	15
Deportiva	9	5	2	2	0 210	144	12
Arlanza	9	2	0	6	1 123	211	3
C. Burgalés	9	1	0	7	1 119	174	1
J. Carmelo	9	0	0	6	3 59	129	0

JUVENILES

P. Aramburu, 5; Arlanza, 17.
Maristas, 24; Delicias, 20.
La Salle, 43; Inmar, 15.

Clasificación:

	J.	G.	P.	F.	C.	P.
Maristas	7	7	0	194	80	14
La Salle	7	6	1	201	132	12
Delicias	7	3	4	119	160	6
Arlanza	7	3	4	108	131	6
P. Aramburu	7	2	5	82	146	4
Inmar	7	0	7	118	197	0

PIVOT

A BILBAO con VIAJES LUGAR
BUTACA: 100 PESETAS
LAIN CALVO, 17 BAJO

BOXEO

Ha sido ultimado el programa de la velada del domingo

Sigue en aumento la expectación entre los aficionados

A medida que se aproxima el domingo, fecha fijada para la reunion de boxeo que ha de tener lugar en el gimnasio de la Ciudad Deportiva "General Yagüe", con participación de equipos de San Sebastián y Burgos, crece la expectación y la impaciencia entre los aficionados burgaleses que, al mismo tiempo, están deseando ver evolucionar sobre el ring a esa gran figura, grande en todos los sentidos, que fué y sin duda volverá a ser en su reaparición, Fidel Arciniega.

Cuando le hicimos, hace varios días la entrevista que insertábamos en esta misma sección, el excampeon nacional cito en su capitulo de gracias al expugil local, Tino, por la ayuda que le estaba prestando en sus preparativos y entrenamientos para esta reaparición, que le llevará a actuar seriamente, allá para el mes de Mayo, en Madrid.

Esto nos hace pensar que será el propio Tino quien haga el próximo domingo la exhibición con Arciniega. He aquí otro nuevo aliciente para la velada y para los aficionados, porque serán muchos los que aún recuerden, como lo hacemos nosotros al redactar este comentario, las actuaciones del Tino. Todavía nos parece verle entrenar incansable y metodicamente en el velodromo de la Quinta, en cuya pista de entrada presenciamos tantos combates de boxeo. También recordamos otras actuaciones suyas en la Ciudad Deportiva. Claro que de esto hace ya algunos años, —no tantos que se nos considere viejos por ello—... Pero el que tuvo retuvo y no dudamos que con este "repasillo" que ahora están dando a la "asignatura", se pondrá lo suficientemente al corriente como para merecer a aprobación y el aplauso.

Aun cuando se nos había dicho en un principio que esta exhibición a que nos estamos refiriendo se efectuaría al final de la velada, parece ser que ahora —también nosotros compartimos esta decisión—, los organizadores han optado por situarla mejor en el centro del programa. De este modo, al menos la mayoría de los espectadores, que son amigos de ver repartir guantazos en serio y, a ser posible, en serie, podrán verse complacidos hasta el final y salir haciendo comentarios a su gusto.

El desarrollo del programa se ajustará al siguiente orden:

Pesos moscas: Medina (San Sebastián), contra Toni Martín (Burgos).

Pesos gallos: Ratón Aguado (S. S.) contra Pascual García (B.).

Pesos ligeros: Julián Martín (S. S.) contra Luis Lanza (B.).

Pesos moscas: Toto Martín (S. S.) contra Manolo García (B.).

Pesos ligeros: Laquidain (S. S.) contra Roberto Marthon (B.).

Pesos intermedios: Echarte (S. S.) contra Toni Charro (B).

Todos estos combates se disputarán a la distancia de tres asaltos de tres minutos cada uno. Suponiendo, claro está que ninguno se resuelva por la vía rápida del K. O. o del abandono...

Va a ser cuestión de esperar ya muy poco para comprobarlo.

EMPRESARIO

Sin Justicia tu empresa no puede marchar y sin unión no podrá ponerse al nivel europeo.

Sorteo para las semifinales de la Copa de Europa

Tendrá lugar el día 27, en París

Madrid.—El próximo martes, día 27, se celebrará en París el sorteo de los partidos semifinales de la VII Copa de Europa de Clubs campeones de Liga, competición en la que todavía interviene el Real Madrid.

Como la expedición madridista estará ese día en la capital francesa, los directivos del club español asistirán al referido sorteo que efectuará la U.E.F.A. y también el delegado español en el citado organismo futbolístico.—Alfil.

EL NUREMBERG, ELIMINADO

Lisboa. — El Benfica, de Lisboa, ha vencido al Nuremberg F. C. por 6-0, en el segundo encuentro de la Copa de Europa de campeones de Liga. Con este resultado el Nuremberg queda eliminado de la competición ya que el primer partido terminó con el resultado de 3-1 favorable al equipo alemán.

OFICIALES CALIFICADOS, ESPECIALISTAS Y PEONES PARA LA INDUSTRIA DEL AUTOMOVIL

MUNGUIA INDUSTRIAL, S. A. facilitaría trabajo en su Factoría de MUNGUIA (VIZCAYA) a Oficiales, Especialistas y Peones, para las Secciones de Chapa, Prensas embutición, Soldadura Eléctrica, Autógena, Chapistas carrocería, Pintores, Tapiceros, Montadores elementos mecánicos, para trabajo bien remunerado, con incentivo a prima y facilidades alojamiento y transportes.

Dirigirse por escrito señalando en el sobre, "Para MUNGUIA INDUSTRIAL", a don Jaime Andrés Ureta, calle Madrid núm. 26, Burgos, donde el martes, día 27 de los corrientes recibiremos propuestas o a quien lo solicite personalmente.

De Aquende — CRONICA de MIRANDA — y de Allende

CARTA QUE ESCRIBEN LOS JOVENES DE ACCION CATOLICA A LOS QUE ESTE AÑO SE VAN AL AFRICA

Queridísimos hermanos: Como para empezar, te deseamos una alegría desbordante, alegría por ser joven, alegría sobre todo, si estás en gracia de Dios.

Dentro de nada, tú y muchos más de Miranda nos vamos a la "mili", ¿Vas contento? ¿O estás triste porque te ha tocado a Africa...?

Hemos pensado una cosa: Que sería estupendo reunirnos un día todos, pero TODOS ¿eh?, para cambiar las últimas impresiones antes de que nos vayamos a filas. Además, necesitamos que alguien experimentado, nos advierta y descubra las "pegas" con que nos vayamos a encontrar en el Cuartel.

Por tanto, quedas invitado personalmente y no tienes que faltar de ningún modo al acto de los quintos que se marchan este año.

Fon atención: El domingo, día 25 de Febrero, a las once y media de la mañana, en el Hogar del Productor, nos juntaremos todos. No faltes. ¡Contamos contigo!

Tomaremos un vinillo y después nos hablarán, entre otros, un oficial de Burgos, un médico, algún joven, etc. Luego charlaremos todos.

Esperamos con toda confianza que asistirás y que tú mismo animarás a tus amigos a que vengan.

Te saludan cordialmente. Los jovenes de A. C. de Miranda.

NUEVA CRISTIANA

En el día de ayer y en la parroquia de San Nicolás, recibió las aguas bautismales, la niña Kate María Lueneburg de la Cruz, primer fruto del matrimonio del señor Ernst Lueneburg y doña Miren de la Cruz Jauregüizar. Ofició en la ceremonia el capellán del Colegio de la Sagrada Familia, don Manuel San Martín y apadrinaron a la neófita sus abuelos maternos don Arturo de la Cruz Ajuria y doña María Jauregüizar Lorra. Después de la ceremonia, los padrinos reunieron en su domicilio a familiares e íntimos, donde fueron obsequiados. Nuestra cordial enhorabuena a todos.

HOMBRES DE ACCION CATOLICA — PARROQUIA DE SAN NICOLAS DE BARI. — ACTOS PARA EL DIA DE HOY

A las siete, santa misa. A las 20,30, reunión de Apostolado en la cripta de la parroquia.

Se recuerda a los vocales procuren preparar bien, lo mismo lo que ya tengan hecho, como los proyectos que tengan que presentar.

DETENCION DE UN "CACO" EN MIRANDA DE EBRO

Ante la Guardia Civil de Pancorbo, compareció el día de ayer don Casimiro Hernández Hernández, denunciando que había visto en la calle a Hilario Sánchez Rosales, a quien se le suponía autor del robo que en el mes de Enero se hiciera a Evaristo Ribero Casero, los tres obreros en la renovación de vía. El cabo de la Guardia Civil de Pancorbo, salió en busca del denunciado, para lo cual llevaba consigo al denunciante. Cuando el denunciado Hilario se dió cuenta de que su excompañero iba en compañía del cabo de la Benemérita, tomó un coche en dirección a Miranda, en cuya persecución salió la Guardia Civil en otro coche, siempre con el denunciante, logrando detenerle en la ciudad del Ebro. Se declaró autor del robo a su compañero de la cantidad de 425 pesetas en metálico y además, la maleta con ropas interiores y exteriores, a más de la documentación. Se recuperaron parte de las prendas, que llevaba puestas y también la documentación, todo lo cual, en unión del "caco", ha sido puesto a disposición del Juzgado de Instrucción de esta ciudad.

DETENCION DE TRAFICANTES EN MIRANDA

La Guardia Civil de Miranda de Ebro, tenía antecedentes de que en determinado lugar de Miranda iban a ser adquiridos unos kilos de hierro de "extranjis" y monto el oportuno servicio. Y en la noche del 19 del actual, logró localizar a un hermoso "Pegaso" con diez toneladas de varilla de hierro y algo más para gastos de viaje, que descargó unos rollos por un total de 216 kilos. El camión fue intervenido por la Guardia Civil y puesto a disposición del Juzgado de Instrucción. Era conducido por A Z, G. y su ayudante J. D. G. La mercancía procedía de Altos Hornos de Baracaldo para la Fábrica de Coches Renault de Valladolid.

CON LONJA CENTRICA
y comercial de 400 metros cuadrados superficie entraría en colaboración negocio, depósito o concesionario. Dirigirse a: Altri. Vitoria número 1. Miranda de Ebro.

DIARIO DE BURGOS
Se vende en MIRANDA DE EBRO, en los kioscos siguientes:
Doña Teresa Pérez. —Avenida del Generalísimo y calle de Logroño.
Doña Pepita Requejo. — Calle de Vitoria (Jardincillos).
Droguería Angulo, — Calle Real Aquende.
Librería de ferrocarriles. — Estación Renfe.

ORLY
artículos de cuero
Guantes, paraguas, bolsos.
Calle Fidel García, 5
MIRANDA DE EBRO

Distinción del Papa al monasterio de Montserrat

Barcelona. — Con motivo del cincuentenario del Instituto Pontificio de Música Sagrada, la Santa Sede ha concedido distinciones honoríficas a diversas personalidades que se han destacado en el culto de la música religiosa, y a dos monasterios, el de Solesmes y el de Monserrat. La distinción otorgada a Montserrat consistió en una fotografía dedicada del Papa Juan XXIII, que recoge el último número de la revista "Serra D'Or", revista editada en este monasterio. La dedicatoria de Su Santidad dice, entre otras cosas: "A la muy estimada familia de Santa María de Montserrat, en España, que fielmente conserva las alabanzas de gloria de este monasterio dando expansión a una nobilísima tradición en la música sagrada, legada de sus antepasados...".

FARMACIA

Loyola, R. Aquende, 41.

ECOS DEPORTIVOS

En la pasada jornada del grupo IV de Tercera División, siguieron dándose las sorpresas, que una vez más han dado al traste con nuestro humilde pronóstico, ahí es nada el nuevo trepezón del R. Union en Irún frente al semi-colista Touring. ¿Quién esperaba ésto? Otra sorpresa y otro fallo para nuestro vaticinio fue la victoria del Villafranca en Pamplona, frente al Iruña, aún cuando no es tan grande como la anterior del R. Union. También fallamos al darle al Mirandés posibilidades de puntuar en Vergara y por contra encajó un 6 a 4, que si bien no es deshonroso, se sale de lo normal, como ese 8 a 0 del Eibar al Calahorra, que es excesivo a pesar de la diferencia que existe entre ambos equipos. Los demás resultados normales y de acuerdo con nuestro pronóstico. Queda el Vitoria-Recreación que fue suspendido.

Después de esta jornada, siguen en cabeza, Eibar y Logroñés, con 35 puntos cada uno, en un emocionante cobo a codo. Detrás se mantiene el R. Union a cuatro puntos de los primeros, seguido del entusiasta Vergara, con 29 y del no menos entusiasta Alfaro que a pesar de no jugar el pasado domingo sigue en cabeza a un punto del Vergara y a tres de los fronterizos. Después el Beasain con 27 puntos y ya en séptima posición el Mirandés con 25. En la cola sigue el Recreación con sólo 13 puntos precedido del Touring, con 16, que lucha enconadamente por salvarse. Calahorra y Elgoibar con 17 y Euskalduna con 18 entran ya definitivamente en la zona de descenso de la que será difícil salgan, pues los que les preceden están demostrando una recuperación que domingo tras domingo les va alejando de la cola. Veamos la próxima jornada; en la que se jugarán los encuentros siguientes:

LOGROÑES-ALFARO

Es un partido de abrigo.
El Logroñés vencerá
mas para ello encontrará
un difícil enemigo.

VERGARA-AZCOYEN

El Vergara que está fuerte
no hallará dificultades
y vencerá a sus rivales
Si no tiene mala suerte.

VILLAFRANCA-MIRANDES

¿Lograrán una victoria
los rojillos en Arana?
porque si esta vez no gana
ya pueden irse a la gloria.

CALAHORRA-IRUÑA

Otro partido dudoso
más a fuer de ser sincero
no dudo de que el primero
ha de salir victorioso.

ELGOIBAR-EIBAR

Partido transcendental
pues de ganar los armeros
continuarán los primeros
mas lo han de pasar muy mal.

TOLOSA-BEASAIN

En la villa tolosana
Tolosa-Beasain.
Un empate será al fin
pues la cosa esta "mediana".

EUSKALDUNA-VITORIA

Dos equipos que andan mal
y aunque me embarga la duda
doy como cosa segura
una victoria local.

TOURING-RECREACION

Un partido entre colistas
de la clasificación.
Perderá el Recreación
y ganarán los "turistas"

DESCANSA EL REAL UNION

Fuera de no clasificarse
por lo menos que descanse
en su buena posición.

guía facultativa

A. López-Gómez
GARGANTA - NARIZ Y OIDOS
Consulta de 11 a 2 y de 4 a 6
Espolón núm. 28. Teléfono 3577

JOSE ALONSO
MEDICINA INTERNA, CORAZON Y NUTRICION. — RAYOS X
Consulta de 12 a 2 y de 4 a 6
Espolón, 24. — Teléfono 1912

José Muñoz Avila
RIÑON Y VIAS URINARIAS
A. Bonifaz, 12, 1.º Teléfono 1539

BENIGNO ANDRADE LOMA
MEDICO
Análisis clínicos
Pl. de Calvo Sotelo, 9. Tel. 5545

A. Gómez López
Del Hospital Militar
CORAZON - PULMON
San Cosme, 2. — Teléfono 5590

H. Seisdedos
TRAUMATOLOGIA
HUESOS Y ARTICULACIONES
Aparicio y Ruiz, 18. - Teléfono 5424

F. J. del Campo Alonso
PIEL Y VENEREAS
Consulta: en la Clínica de San Juan de Dios, sábados, de 11 a 1
DE LA MUJER — ESTERILIDAD
Pl. Rey San Fernando 3, 2.º. Tel. 1440

F. Martín Marassa
MEDICO ODONTOLOGO
Calle Madrid, 8, 1.º derecha
Consulta de 4 a 6. — Telf. 3119

Dr. RENEDO
CIRUGIA - VIAS URINARIAS
Concepción, 15, 3.º - De 11 a 3
Teléfonos 2012 y 2859

J. GUTIERREZ MANZANEDO
GARGANTA, NARIZ y OIDOS
Madrid, 1, 1.º Teléfono 4975

Dr. BAÑUELOS
OCULISTA
PLAZA MAYOR, 2. TEL. 1066

LUIS REBOLLO
ENFERMEDADES DE LOS NIÑOS
San Julián, 3, 3.º, Letra D. Tel. 5428
Consulta de 12,30 a 2,30 y 5 a 7

C. Suárez de Puga
Enfermedades nerviosas y mentales
DIRECTOR SANATORIO "VIRGEN DE BEGOÑA"
Sanatorio: San Pedro Cardeña, 37

Dr. V. BEATO
PARTOS Y GINECOLOGIA
MONEDA, 2-2.º TELEF. 1423

A. Torrecilla
HUESOS Y ARTICULACIONES
CIRUGIA GENERAL - RAYOS X
Avda. del Cid, 10, 5.º - Telf. 3649

J. M. Francés
MEDICINA INTERNA, RAYOS X
Consulta, de 10 a 1 y de 3 a 5
Plaza de Vega, 36. - Teléfono 5446

Z. CONDE VIVAR
DENTISTA
San Pablo núm. 6, 1.º

J. Martín Pardo
Diplomado Escuela Nacional de Tisiología. — Ex-jefe Clínica Hospital Militar. — PULMON Y CORAZON, Rayos X. — Electrocardiología. — Madrid, 14, 2.º — Telf. 4166

Luisa Eraña Sáiz
MEDICO
Análisis Clínicos
Sanz Pastor, 4. | Teléfono 2843

M. Calvo Pinillos
Aparato respiratorio
Corazón - Rayos X - Electrocardiografía
Tratamiento de las enfermedades respiratorias por ventiloterapia
Vitoria, 27. — Teléfono 3048

JOSE CARAZO
PARTOS Y ENFERMEDADES DE LA MUJER
Del Hospital de Barrantes y Cruz Roja
Vitoria, 31, 3.º — Teléfono 3591

F. RUIZ VALVERDE
APARATO DIGESTIVO
RAYOS X
General Mola, 12, 2.º derecha
Teléfono 4555

V. Ojeda Corcedo
APARATO DIGESTIVO Y NUTRICION
Análisis Clínico. — Rayos X
Metabolimetría
Consulta de 10 a 1 y de 4 a 6
Vitoria, 20, 1.º — Teléfono 3667

IZAMIL
LAIN CALVO, 28
MONTA SUS GAFAS GRADUADAS CON Lentes Ortolent DE VISION PERFECTA.

Ditasa
VITORIA, 31 TELEFONO 4903 BURGOS
DISTRIBUIDOR PARA LA PROVINCIA DE BURGOS

Diario de Burgos

Cada día UNA NOTA curiosa

Boda de "personas pequeñas"

Los Angeles (California).— El actor Billy J. Marty, que mide 1,17 metros de estatura, ha declarado hoy que contraerá matrimonio con Shirley Belingbroko, cuya altura es de 1,27 metros.

Piensan casarse el próximo sábado en Hollywood.

Marty dijo que su futura esposa y él se conocieron durante una convención de "las personas pequeñas de América", que tuvo lugar el pasado año en Las Vegas.

La crisis de Berlín

Por Bernard WINTER

Capítulo VIII

El pueblo berlinés ha demostrado que quiere seguir siendo libre

¿Qué opinan los 2.200.000 berlineses del Oeste, a quienes afecta directamente el debate abierto por Kruschef? Fueron llamados a votar el 7 de Diciembre de 1958, para renovar su asamblea municipal. Si no podían tener conocimientos de los detalles que concernían a su situación futura, (tal y como el dirigente soviético la había descrito complacientemente en el "Süddeutsche Zeitung", estaban perfectamente informados del problema que se les presentaba, por cierto, muy indirectamente, ya que en ningún momento el Gobierno Soviético sugirió que les pudiera consultar. Habían leído en la Prensa y escuchado por la radio, el discurso de Kruschef en el estadio Lenín y la nota, muy clara y precisa, del Gobierno Soviético, fechada el 27 de Noviembre. Tales textos estaban muy recientes en su mente, cuando acudieron a las urnas aquel domingo de Diciembre. Si hubieran estado, por poco que fuera, interesados o solamente impresionados por las proposiciones soviéticas, si sencillamente hubiesen considerado prudente asegurar el porvenir, les habría bastado con votar por el partido comunista unificado el S. D. E. de Ulbricht y Grotewehl que seguía como siempre autorizado en Berlín Oeste, gracias a la ocupación occidental de la que Kruschef deploraba la supervivencia.

Ahora bien, el S. E. D., único partido que hizo campaña en pro del proyecto ruso de ciudad libre, obtuvo, el 7 de Diciembre de 1958, 1,9 por 100 de los votos (contra el 2,7 por 100 en 1954). El resto, es decir, el 98,1 por 100 se les repartieron entre los partidos representantes de los grandes organismos políticos de la República Federal, que se habían pronunciado por el mantenimiento del régimen actual y de la protección de las tropas americanas, inglesas y francesas. El S. P. D., del alcalde de Willy Brandt, obtuvo el 52,6 por 100 de los votos, y el C. D. U., del canciller Adenauer, que comparte con el primero la administración de la ciudad, el 37,7 por 100.

UNA PALANCA PELIGROSA

La población de Berlín Oeste dio el 7 de Diciembre de 1958, y sigue dando todos los días, nuevas pruebas de su identificación con las ideas del mundo occidental, rechazando categóricamente el régimen que la Unión Soviética trataba de imponerle. Económicamente, la ciudad subsiste gracias a los sacrificios que Alemania Federal hace en su favor. Militarmente, no constituye peligro para nadie.

Las razones que mueven a Nikita Kruschef a provocar una y otra vez la "crisis" de Berlín exceden en mucho al mismo Berlín, que no es más que un pretexto del que se sirve como de una palanca para sacudir la política mundial. No ha ocultado en absoluto la amenaza de que la Unión Soviética pasaría a la acción, si los occidentales no se avinieses a sus advertencias. Berlín es entre las manos de la URSS un rehén para obtener de los occidentales concesiones en otros campos, pero este rehén lo maneja en forma tal que está lleno de peligros para la paz mundial.

La "irrevocable" decisión de la Unión Soviética de transferir sus poderes a Alemania del Este implica en primer lugar que la circulación aliada entre Berlín y el Oeste ya no estaría controlada por los soldados rusos, sino por guardias de un Estado que las potencias occidentales no reconocen. Aparte de este problema de reconocimiento, ¿cómo pueden ser confiadas a funcionarios alemanes unas prerrogativas que tienen su origen y su justificación precisamente en la capitulación sin condiciones de su país? y, lo que es más, ¿cómo puede serles cedido el ejercicio de estas prerrogativas sobre las mismas potencias vencedoras?.

En la práctica, el nuevo régimen supondría que militares y funcionarios aliados tuvieran que presentar en los dos extremos de la autopista y de la vía férrea, los pases establecidos por sus autoridades respectivas, a los policías populares. El Gobierno del Berlín-Este no parece pensar en poner en duda la legitimidad de estos documentos. El sacrificio pedido a los occidentales sería, por consiguiente, pura fórmula y se les juzgaría ligeros en exceso si provocasen una crisis internacional porque un tampón ruso hubiera sido sustituido por un sello alemán. Sin embargo, no se deben considerar solamente las apariencias. Con los rusos han surgido ya muchas dificultades con ocasión de reparos suscitados al pretender, por ejemplo, comprobar el contenido de vehículos militares, teniendo en cuenta que este derecho no se ha establecido en acuerdo alguno. ¿Serían los empleados alemanes de control tan exigentes? Sería muy extraño que americanos, ingleses y franceses aceptasen que, precisamente los alemanes del Este, fueran los encargados de realizar unas comprobaciones que Washington, Londres y París, no han admitido siquiera a sus aliados, los alemanes del Oeste.

LA TEORIA DE LOS "AGENTES"

Para resolver este problema Foster Dulles expuso la hipótesis de que los occidentales podrían con el tiempo considerar a los policías alemanes como los representantes de los rusos. Es decir, la teoría llamada de los "agentes". Por parte de los americanos, esta decisión demuestra una voluntad de acomodación que no es ilimitada. En efecto, supone que las últimas responsabilidades quedarán en manos rusas. Lo mismo que los americanos se sirven para su ejército de voluntarios reclutados entre las personas "desplazadas", para guardar sus depósitos en Europa, se podría admitir que la URSS delegase en formaciones auxiliares, encargadas del control de la circulación aliada entre Berlín y Helmstedt. Esto supone que los rusos cargarían con toda la responsabilidad de las actuaciones de sus respresentantes.

Moscú no ha prestado atención a esta sugerencia de compromiso. El conflicto estallará el mismo día en que los vehículos aliados sean detenidos por la policía popular, cuando vayan por la autopista que une Berlín del mundo occidental. Nada permite creer que se llegará a las manos. Las preocupaciones de los occidentales tienden a encontrar un medio práctico de establecer las responsabilidades orientales, pero no a abrirse paso a cañonazos. Como el caso se ha presentado ya con respecto a los oficiales rusos que exigían sin ningún derecho la inspección del cargamento de los camiones americanos, los conductores aliados se detendrán, rechazarán la presentación de sus documentos a los alemanes y... éstos no volverán. Entonces habrá llegado el momento de informar a las autoridades internacionales de la amenaza que tal situación lleva consigo para la paz mundial.

En cuanto, a la circulación aérea, la cuestión es más delicada. Un coronel ruso es miembro del Centro de seguridad aérea de Berlín, al lado de los representantes occidentales. Si se le sustituye por un delegado de Berlín-Este, con el que los aliados rehusan tratar, la organización de vuelos entre Berlín y la República Federal y su compatibilidad con las actividades aéreas de los rusos y alemanes del Este serían un nuevo motivo de disputa. El problema tiene un carácter más general. La R.D.A. como heredera de los poderes que detenta, la URSS podría prohibir la utilización de los pasillos aéreos, hasta que se firmara un acuerdo, reconociendo su soberanía. Le sería fácil anular las señales de los puestos radio-guía de Tempelhof o de los aeródromos occidentales. Ni siquiera tendría que recurrir a procedimientos tan brutales. Con la simple neutralización del Centro de seguridad aérea, la circulación sería tan poco práctica en los pasillos que con gran probabilidad las tres compañías, americana, francesa e inglesa que mantienen los enlaces, se verían forzadas a suspender las operaciones. Ahora bien, contrariamente a lo que sucede en la autopista y el ferrocarril, donde tan solo se trata del personal y material de los aliados los aviones comerciales occidentales transportan principalmente una clientela alemana, y, en el sentido Berlín-Alemania del Oeste, decenas de miles de refugiados (casi noventa mil en 1958). La Alemania Este, dueña de los pasillos, ¿no los cerraría para este éxodo de descontentos?

LA OBRA CULTURAL DE LA

Caja de Ahorros del Círculo Católico

en colaboración con el CIRCULO DE LA UNION, presenta hoy la

La RESEÑA DEL DOCUMENTAL INDUSTRIAL ITALIANO

a las ocho de la tarde en el salón del Círculo de la Unión

Servicios especiales de DIARIO DE BURGOS

Desde Barcelona se ha formulado una reclamación de 80.000 libras esterlinas al Banco de Inglaterra

Corresponden a una herencia dejada en Chile cuando este país perteneció a España

Barcelona.—Ochenta mil libras esterlinas reclama al Banco Nacional de Inglaterra la señorita barcelonesa Ana Lillo Martínez, de 23 años de edad. Se trata de la herencia dejada por don Vicente Pastor Pastor, que ejerció un elevado cargo en Chile cuando este país pertenecía a España y que especificó en su testamento que sus herederos no podrían disponer del legado hasta la quinta generación, con la exigencia de que conservaran el apellido Pastor, que es el segundo del padre de la demandante, en cuyo nombre actúa.

Don Vicente Pastor nació en el pueblo de San Vicente de Raspeig (Alicante) de donde también es natural el padre de Ana Lillo. Está reconoce que son muchos los aspirantes a la herencia, pero estima que ninguno ha presentado la reclamación por vía legal, como ha hecho ella.

Antes de 1962 Europa no precisará importar productos agrícolas

ALMAZARA AUTOMATICA

Ciudad Real.—Una almazara totalmente automática, que no precisa mano de obra ni uso de capachos ha sido inaugurada en el pueblo de Veredas-Brazatortas. Basta con la vigilancia de un mecánico especializado. Es la séptima de esta clase montada en España y puede moiturar 18.000 kilogramos de aceituna en veinticuatro horas y, mediante sencilla adaptación de sus motores, puede llegar fácilmente a los 40.000 kilos.

MENOS CONSUMO DE PAN

Madrid.—Desciende el consumo de pan en España en proporción que sobrepasa al aumento en el precio del mismo, según se desprende de un estudio efectuado por la Asesoría económica del Sindicato de Cereales.

Se ha calculado en dicho estudio que en el presente año el consumo de pan se elevará a una media por familia de 48,517 kilogramos y el gasto en este alimento básico a 284,80 pesetas mensualmente. Para el año 1965, el consumo alcanzará los 42,483 kilogramos por mes, y el gasto descenderá a 254,90 ptas.

En el estudio mencionado se establece una disminución anual de 1,1 por 100 en el consumo de pan, en tanto que el gasto por elevaciones de precio sólo es del uno por ciento.

PERSPECTIVAS AGRICOLAS EN EUROPA

Madrid.—El desarrollo de la política agraria del Mercado Común Europeo, con el que España está en negociaciones para una asociación, ha de tener como fines, según el Sindicato de Cereales, por lo que respecta a nuestro país, de un incremento de la producción agrícola, disminución de la población activa agrícola, incremento de la productividad y del capital, mejor distribución de la renta y disminución de la misma en el total nacional, necesidad de absorción de productos agrícolas excedentes y mayores inversiones.

De un informe elaborado por el Comité de problemas agrícolas de la Comisión Económica Europea, las perspectivas que se ofrecen a los países europeos es de que la producción agrícola progresa sensiblemente más que la demanda de productos alimenticios, lo que originará que de aquí a 1965 Europa occidental dependerá menos de las importaciones y se bastará a sí misma en todos aquellos cultivos que por sus características son aptos para obtenerse en toda la amplia zona asociada.

PROPIETARIOS DE TRACTORES «ZETOR»

MONTALBAN, S. A.

se complace en hacer público a sus señores clientes que, durante los días 27 de Febrero al 1.º de Marzo, se desplazará a nuestra Agencia para Burgos, CENTRAL AGRICOLA, domiciliada en Miranda núm. 7, teléfono 4249, un Equipo Comercial y Técnico de esta Sociedad, con objeto de ponerse a la disposición de ustedes y atenderles en todo cuanto precisen. Si lo estiman oportuno, pueden ustedes concurrir con sus tractores «ZETOR», consultando a nuestra Agencia, en evitación de demoras, el día y la hora en que podrán ser atendidos.

MONTALBAN, S. A. Alberto Aguilera, 13 — MADRID

HUMOR

—Esto es demasiado pitorreo; no sólo lleva las vacas por la carretera, sino que, además, les ha puesto parachoqnes.

El Rubens de los cuarenta millones

Por Angel MARSÁ

AL cabo de tantos años de ver cosas —el medio siglo, más bien mucho, que uno lleva a cuestas, aparece ya, por estas calendas, bastante repleto—, se suele estar curado de espantos y apenas queda resquicio para la sorpresa. Quiera Dios, sin embargo, que se pierdan otras facultades de puro adorno, antes de perder del todo la facultad, vital y estimulante, de sorprenderse. Ahora, exactamente, esta facultad llega al máximo. Ha provocado el estallido de sorpresa, absolutamente personal, por más que perfectamente transferible, ese episodio del Rubens de los cuarenta millones, con su inevitable acompañamiento de literatura de circunstancias.

Vayamos por partes. Todos ustedes conocen la noticia de que un cuadro de Rubens —el «Retrato ecuestre del duque de Lerma»— va a ser subastado en Madrid. Existe una ley que prohibe exportar obras de arte anteriores al siglo XIX y en este caso se encuentra, naturalmente, el cuadro de Rubens. Pero en determinadas circunstancias, y previos los trámites de rigor, el Estado puede autorizar la exportación; por ejemplo, si el adquirente es extranjero y las alegaciones presentadas resultan satisfactorias.

El precio de tasación para la subasta del Rubens madrileño ha sido fijado —¿por quién? —en cuarenta millones de pesetas. A partir de esta suma, a todas luces exorbitante, podrán comenzar las pujas. ¿Cincuenta, sesenta, ochenta, quién puede prever cuántos millones de pesetas alcanzará el precio licitado?

Hasta aquí, todo resulta bastante normal, y el margen de sorpresa que ofrece es, más bien, precario. Pero la cosa se complica y embrolla en cuanto surge una, por ahora, moderada corriente dialéctica, entre publicitaria y lacrimógena, pidiendo que el cuadro no salga de España. Para conseguir este objetivo, absolutamente plausible y satisfactorio por otra parte, se propone el socorrido procedimiento de la suscripción popular. Y llegan tímidamente los primeros donativos, muy de agradecer, sin duda, por la buena intención que los inspira, pero con la densidad de una gota de agua caída en mitad del océano de millones de la subasta. No va esto en demérito de quienes hayan hecho o puedan seguir haciendo tales ofrecimientos. Su generoso rasgo sólo plácemes merece. Pero no es ésta, exactamente, la cuestión que plantea el caso del «Retrato del duque de Lerma».

A todos nos gustaría que el cuadro de Rubens se quedara en España. Pero no a ese precio y, menos aún, por ese procedimiento. Estamos siendo víctimas de una de las más generalizadas supersticiones de nuestra época: la superstición del Arte (del Arte con mayúscula) y, dentro del arte, de la Pintura (de la Pintura, también con mayúscula). Vivimos inmersos en ese fetichismo del arte, y el inflacionismo hace el resto. En buena hora un particular, o un museo, o una institución cultural cualquiera, se gaste su dinero en lo que más le plazca. El control moral de sus acciones les corresponde íntegramente. No así con el dinero de procedencia común, cuando éste no ha sido facilitado, con toda legitimidad de derecho, por los organismos competentes del Estado. Una suscripción pública de esas dimensiones —¿cuarenta, cincuenta, cien millones?— no puede destinarse, en circunstancias como las presentes, a un pequeño lujo, a una pequeña vanidad o a un pequeño capricho, como el de adquirir un cuadro que no es básico para el enriquecimiento del tesoro artístico nacional.

El Museo del Prado posee la más importante colección de obras de Rubens del mundo. Ninguna falta hace aumentarla —y a ese precio— con un cuadro más, en absoluto mediocre, con relación al conjunto agrupado en nuestra primera pinacoteca. Porque, dígase de una vez y pronto, el «Retrato del duque de Lerma» es uno de los cuadros menos significativos de Rubens, excelente para que lo posea un coleccionista particular o un museo que carezca de ellos, pero absolutamente inválido para el Museo del Prado, si se establece un paralelo —indispensable— entre su auténtico valor artístico y la enorme suma que por él habrá de satisfacerse.

Y aquí enlaza el hecho, que cualquier espectador objetivo reputará insólito, con otro tipo de consideraciones. Porque uno no sabe hasta qué punto será lícito —moralmente hablando— emplear tan fabulosa cantidad en la adquisición de un cuadro que reúne las características apuntadas. Uno no puede dejar de pensar en las bombas de cobalto, o en los pulmones de acero, o en los gramos de radio que se podrían comprar para nuestros hospitales, o los bloques de viviendas populares que se podrían edificar, o las escuelas que se podrían construir, o la penuria y el dolor que se podría mitigar con ese dinero.

No cabe duda que el arte figura entre las más nobles y encumbradas actividades del hombre y que los pueblos son grandes por su arte, en la medida que lo son por su cultura, por su civismo o por su historia. Pero esa mistificación del arte a que estamos asistiendo, esa caravana de millones que representa el comercio de obras de arte —concretamente, la pintura, superstición particular, dentro de la superstición general— no pasa de ser una manifestación más, y no de las que entrañan menor gravedad, del peligroso desequilibrio espiritual, social y económico en que fluctúa nuestra época.

Dejemos, pues, que las cosas, en esa subasta del «Retrato del duque de Lerma», sigan su curso, sin forzarlas con proposiciones tan bien intencionadas como inoperantes. Que se lleve el cuadro el mejor postor y, si es extranjero, aceptemos el resultado como algo inevitable. España, a cambio de no impedir la cesión de una obra de arte, de propiedad privada, que no estima básica para su tesoro artístico, recibirá un buen puñado de divisas ,que tampoco son despreciables. Y la suscripción pública, con tanto entusiasmo iniciada, podrá tener un destino más adecuado a la efectividad social y humana de tan generoso impulso. Si tal se hiciere, sobre no lesionar intereses particulares, muy estimables —se habla de los que corresponden al propietario o propietarios del cuadro—, antes al contrario, favoreciéndolos, al dejar en plena libertad el curso de las pujas sucesivas, recibirá satisfacción cumplida la voz prudente del sentido común, representado por el hombre de la calle, a salvo cualquier entusiasta particularismo, sólo achacable a un lógico proceso de deformación profesional.

Carta de Madrid

Madrid.- (Crónica de "Tachin" para DIARIO DE BURGOS.)

Decepción y rabia en las nutridas filas de los «tifosos» del Madrid. Por primera vez en la Copa de Europa ha caído el «penta »en el Bernabeu. Sorpresa en los dos bandos. Unos, por haber perdido; otros, por haber ganado. Siete años sin perder en su propio terreno. La estrella del pentacampeón ha perdido su brillo, escribe López Sancho y poco ha faltado para que se desintegrase como uno de esos cuerpos celestes que desaparecen dejando un rastro de luz tras de sí. Esta derrota histórica, añade, puede ser el principio del fin de su grandeza. Ahora a desempatar, cuando menos se esperaba. La «hinchada» está mosquísima.

FISCAL

Las recomendaciones y la presión de personas influyentes coaccionan e inquietan más que los más tentadores sobornos, ha declarado el fiscal del Supremo, don Francisco de Asís Segrelles, recientemente jubilado. Ha dicho, asimismo, que contra el riesgo cierto de las concesiones externas no cabe más que abroquelarse con un rígido sentido moral. Siempre le fue fácil rechazar el soborno a pesar de ser hombre necesitado, de modesta familia. Más le costó vencer en la lucha contra las influencias políticas, que dura cuarenta y nueve años y fue especialmente dura en los primeros tiempos de su carrera. Para ello se atuvo estrictamente a la Real Orden que obliga a no hacer caso ni contestar siquiera cartas de recomendación. La pugna con caciques, diputados, ministros y poderosos nepotes, prosigue, era motivo de continuo desasosiego y preocupación. Don Francisco estima que hay que reformar y modernizar las demarcaciones judiciales ajustando la Administración de Justicia al progreso de los tiempos, ya que cuando se estructuró nuestra legislación penal, en 1870, los jueces, secretarios y alguaciles tenían que moverse lentamente en carruajes de tracción animal y ahora la Justicia se traslada en raudos automóviles. A su juicio deben suprimirse los Juzgados que instruyen menos de diez o doce sumarios al año y retribuirse mejor a menos jueces.

POPOS

Todos los periódicos publican los más fundamentales requisitos exigidos para la importación de automóviles de turismo por el sistema denominado "sin divisas ni compensación". Por de pronto, la residencia del interesado en el extranjero o territorio español extrapeninsular habrá de ser superior a los dos años y el coche habrá de estar matriculado a su nombre un año antes de causar baja en el registro de españoles del Consulado o Ayuntamiento. A las extranjeras casadas con españoles se les exige que el vehículo esté matriculado a nombre de la interesada un año al menos, antes de la fecha de su matrimonio, y a los extranjeros que se nacionalicen españoles se les permitirá la importación de su automóvil cumpliendo los trámites establecidos al efecto.

NOTICIAS BREVES

Buen tiempo, pero algunas nubecillas escamantes.

—Se va a nombrar una comisión que estudie el problema de los humos urbanos, con lo que no aludimos al carácter de los madrileños.

—Leemos que Norteamérica lanzará antes de fin de año setenta y ocho satélites más. Vaya lío que se va a armar por allá arriba.

El Príncipe de Gales abandona la clínica en que fue operado

Londres. — El Príncipe Carlos, heredero del Trono de Inglaterra, ha abandonado hoy al hospital en el que hace diez días fue operado de apendicitis. El Príncipe marchó directamente al palacio de Buckingham en el que permanecerá durante dos semanas en situación de convalecencia junto a su madre, la Reina Isabel. Su padre, el duque de Edimburgo, se encuentra actualmente realizando una jira por Iberoamérica.—Efe.

CON BUEN MOTOR...

...mejor cosecha

compre este año un: MOTOR

DITER

DIESEL

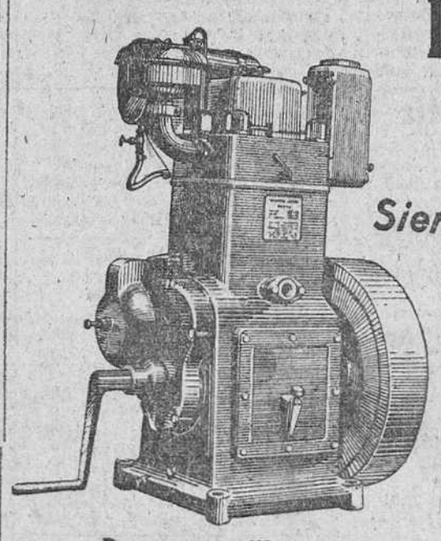

Siendo DITER no falla

Para regar, trillar y cualquier trabajo duro

La potencia que Vd. desee, desde 2,5 a 18 caballos

Enfriado por aire o por agua

Distribuidor y servicio oficial para Burgos y provincia

Casa GRIGELMO

Merced, 3 BURGOS

El TIEMPO

Madrid. — Durante el día de hoy ha llovido inapreciablemente en Santander. La nubosidad fue muy abundante en todo el litoral cantábrico. En el resto hubo un ligero aumento de la nubosidad, predominando las altas.

Predicción para el día 23. Aumento de la nubosidad en el Suroeste y mitad Sur de la Península y, en general, tendencia a un ligero aumento de la inestabilidad en toda España. Continuará el régimen de temperaturas suaves.

Las temperaturas de Madrid han sido de 13,7 grados a las 14,15 horas y de 2,6 grados, a las 8 horas.

Las extremas de España han correspondido a Murcia con 22 grados y a Albacete, Cuenca y Soria, con 3 grados bajo cero.