DIRECTOR:
Esteban Sáez Alvarado
EMPRESA EDITORA:
«Diario de Burgos, S. A.»

Diario de Burgos

FUNDADO EN 1891

MIERCOLES, 30 SEPTIEMBRE
DE 1970
AÑO LXXX — N.º 24.539
EJEMPLAR: CUATRO PESETAS

REDACCION, ADMINISTRACION Y TALLERES: VITORIA, 13 ● APARTADO 46 ● TELEFONOS: REDACCION 201280 — ADMINISTRACION 207148 ● Dep. legal: Bu 5-1958

Bajo la intensa conmoción causada por la muerte de Nasser Egipto guardará 40 días de luto

Se revela que, hace justamente un año, el presidente fallecido sufrió otro ataque cardíaco

El vicepresidente Anwar El Sadat asume de modo provisional la suprema magistratura

El Cairo. — El líder de las guerrillas palestinas, Yasser Arafat y el Rey Hussein de Jordania, se dan un apretón de manos para sellar su acuerdo de paz. En el centro el presidente egipcio Nasser. — (Telefoto CIFRA).

El Cairo (Efe-Reuter). — Una impresionante muchedumbre se congregaba a primera hora de hoy ante el palacio de Kubbeh, donde está expuesto el cadáver del presidente Gamal Abdel Nasser.

Centenares de millares de egipcios bloquean completamente todos los accesos del palacio, edificado en medio de un parque en las afueras de El Cairo.

Las gentes acudieron al principio a la casa de Nasser y después al palacio cuando se enteraron que los restos mortales de Nasser habían sido trasladados allí para los funerales del jueves.

Los sentimientos de la población eran perfectamente visibles, siendo numerosos los hombres y mujeres que no contenían sus lágrimas. Ha habido numerosos casos de desmayos de mujeres y niños dentro de las apreturas.

CUARENTA DIAS DE LUTO

El Cairo (Efe-Reuter). — Cuarenta días de luto han sido decretados, oficialmente, en todo Egipto.

Por otra parte, todas las oficinas oficiales y públicas, así como colegios, permanecerán cerrados durante los tres próximos días.

BOLETIN MEDICO

El Cairo (Efe-Reuter). — Un boletín médico facilitado con carácter oficial señala que cuando Nasser se despedía del emir de Kuwait en el aeropuerto de El Cairo en la mañana del lunes, se quejaba debilidad y que sufría mareos. Seguidamente comenzó a transpirar.

El presidente se trasladó a su residencia de Manchet el Bakry, en los suburbios de El Cairo, a donde acudieron inmediatamente los medios que le han atendido a lo largo de sus afecciones, comprobando que acababa de sufrir un fuerte ataque cardíaco como consecuencia de una trombosis coronaria.

Se le sometió a tratamiento y se trató de regular los latidos de su corazón.

«Se cumplió la voluntad de Dios y Nasser falleció a las 18,15» (hora local).

El boletín médico lleva la firma de cinco eminentes doctores egipcios.

(Pasa a séptima pág.)

PESAME DEL JEFE DEL ESTADO POR LA MUERTE DE NASSER

López Bravo se trasladará hoy a El Cairo para asistir mañana a las honras fúnebres

Madrid (Cifra). — El Jefe del Estado Español ha cursado al vicepresidente de la R.A.U., señor Anuwar el Saddate, el siguiente telegrama:

"Profundamente afectado por la noticia de la repentina muerte del presidente Gamal Abdel Nasser, le ruego acepte la expresión de mi más sincera condolencia, junto a la fraterna simpatía del pueblo español, por la noble nación egipcia. — Francisco Franco, Jefe del Estado español".

Por su parte, el ministro de Asuntos Exteriores, don Gregorio López-Bravo, ha transmitido al señor Mahmoud Riad, ministro de Asuntos Exteriores de laR .A. U., un telegrama con el siguiente texto:

"Profundamente conmovido por la triste nueva del fallecimiento del presidente Gamal Abdel Nasser, me siento asociado a los sentimientos del pueblo egipcio y envío a V. E. la expresión de mi sincera condolencia. — Gregorio López Bravo, ministro de Asuntos Exteriores de España".

DECLARACION DE LOPEZ BRAVO

Madrid (Logos). — El ministro de Asuntos Exteriores acudió a la Embajada de la RAU, en Madrid, para expresar al embajador, Mohamed Mostafa Lofty, en nombre del Jefe del Estado, del Príncipe de España, del Gobierno español y en el suyo propio, el pésame más sentido por la muerte del presidente Nasser, que fue un gran amigo de España y de los españoles.

Radio Nacional de España ha transmitido hoy en sus diarios hablados las siguientes declaración del ministro de Asuntos Exteriores, señor López Bravo acerca del fallecimiento del presidente Nasser.

"El fallecimiento del presidente Nasser representa una inmensa pérdida que aflige en estos momentos a todos los países del Mundo. Recientemente, cuando realicé una visita a El Cairo tuve la ocasión de apreciar su talento político y humano y su sinceridad, condiciones que le hacían ser querido y admirado por su pueblo. Ha desaparecido una de las personalidades que han destacado en la historia contemporánea con brillo propio. Había comprendido y se había identificado plenamente con el destino de su país. Luchador infatigable, no regateó esfuerzos para conseguir el desarrollo y el bienestar de su pueblo.

Para la nación árabe, había sido el hombre providencial que la ha galvanizado y estimulado.

(Pasa a séptima pág.)

Grupo de trabajo del G. A. T. T. para informar sobre el acuerdo entre el Mercado Común y España

Nuestro Gobierno se dirige a la CEE pidiendo que se la incluya como beneficiaria del sistema de preferencias a instituir para los países en vías de desarrollo

Ginebra (Efe). — A primera hora de la tarde de hoy, el Consejo de representantes del Acuerdo general sobre Aranceles Aduaneros y Comercio (GATT), ha decidido por unanimidad la creación de un grupo de trabajo que examinará el acuerdo entre España y la C.E.E. e informará a dicho Consejo de representantes a quien corresponde la aprobación final del citado acuerdo.

Ha sido la primera vez que el Consejo se ocupaba del acuerdo entre España y la Comunidad, quienes lo habían comunicado al GATT recientemente.

El representante de la C.E.E., señor Hijzen y el embajador don Enrique Pérez-Hernández, delegado permanente de España en Ginebra, hicieron sendas declaraciones explicando los motivos de la conclusión del acuerdo y su convencimiento de que se ajustaba plenamente a las disposiciones del «GATT».

Según fuentes cercanas al citado organismo ginebrino, el Consejo de representantes recibirá el informe del grupo de trabajo a principios del año que viene.

Conviene señalar que el examen por el GATT del acuerdo entre España y la C.E.E., aunque trámite obligatorio para las partes contratantes, entre ellas nuestro país, no supone obstáculo alguno para la entrada en vigor el primero de Octubre próximo ni al comienzo de la plena aplicación de sus cláusulas, tal y como estaba previsto.

PETICION

Bruselas (Efe). — Las autoridades españolas han dirigido hace unos días una carta a la Comisión de las Comunidades Europeas en la que se pide que el Mercado Común Europeo defienda la inserción de España como beneficiario del sistema de preferencias generalizadas que se instituya en el futuro para todos los países en vías de desarrollo del Mundo.

En la carta se afirma que España aspira a ser considerada como «beneficiario» del sistema de preferencias generalizadas basándose en su condición de país en vías de desarrollo y acogiéndose, para ostentar tal denominación, al principio de la «autoelección» adoptado por la OCDE (Organización de Cooperación y Desarrollo Económico) de la que España es miembro, en su sesión ministerial del 30 de Noviembre de 1967.

Si España quedase fuera del sistema de preferencias generalizadas, argumenta la carta, España sería objeto por parte de la CEE de un trato menos favorable y discriminatorio frente a países terceros.

En círculos allegados al Mercado Común Europeo no se ha confirmado ni desmentido que la CEE vaya a acceder a los deseos españoles. El Mercado Común —se dice— no ha fijado aún su postura sobre cuáles serán los países beneficiarios del sistema de preferencias generalizadas y aunque hay estudios en curso a nivel de expertos es prematuro asegurar cuál será la postura comunitaria. Sin embargo, ciertos observadores habituados al sistema interior de la Comisión europea ven en el hecho de que sea su dirección general de ayuda al desarrollo la que se encarga del asunto, el indicio de que, en principio, la Comisión Europea está dispuesta apoyar los deseos españoles.

NIXON, CON EL PAPA

Ciudad del Vaticano. — El presidente Nixon con Su Santidad el Papa Pablo VI que le recibió en su estudio del Vaticano. A la izquierda Mons. Paul Marcinkus. — (Telefoto Cifra).

Don Arturo Estévez explica cómo los motores pueden funcionar a base de agua

Para hacer las pruebas oficiales espera que las autoridades del Gobierno señalen la fecha

"Si se suscitan grandes problemas, no me interesa sólo quiero prestar servicio a la Humanidad"

Sevilla (Cifra). — Las características principales de su invento del «generador de hidrógeno», que, mediante un gasificador especial, permitirá el funcionamiento de los coches utilizando el agua como combustible, según la definición del autor del ingenio, han sido dadas a conocer hoy a los representantes de la Prensa y Radio sevillanas por don Arturo Estévez Varela.

El señor Estévez informó a los periodistas del funcionamiento de su invento, el cual, ha dicho, «mediante la aplicación de los polos positivo y negativo de la batería del automóvil produce, al descomponerse el agua, hidrógeno en el negativo y oxígeno en el positivo. El hidrógeno va por un tubo al gasificador y este aparato se encarga de distribuir a cada pistón el hidrógeno necesario mezclado con el aire atmosférico utilizado como comburente, igual que se hace en cualquier motor de explosión». afirma qeu su generador pueaplicarse a cualquier tipo de automóviles con un coste de unas 5.000 pesetas y que con cuatro litros de agua se consigue una autonomía de 900 kilómetros.

Don Arturo Estévez estuvo respondiendo a las preguntas que le hicieron los periodistas. «Estoy seguro, lo repito y lo repetiré hasta la saciedad —ha dicho el inventor extremeño —sevillano—, de la eficacia de mi sistema. Lo que pasa es que la gran prueba de pasear en un coche propulsado sólo con agua tengo interés especial en hacerla en mi pueblo natal, Valle de la Serena y estoy pendiente de que sean las autoridades a las que he invitado en Madrid las que fijen la fecha de la prueba oficial, en presencia

(Pasa a séptima pág.)

«ESTA A LA VISTA UNA PAZ EN VIETNAM»

Opinión de un senador USA

Se acelerará la retirada de tropas norteamericanas

Washington (Efe). — A mediados del próximo Octubre, el presidente Nixon va a anunciar a Estados Unidos una aceleración del ritmo de la retirada de las tropas norteamericanas de Vietnam.

El dirigente de la minoría republicana en el Senado, Hugh Scott, al anunciar estas intenciones de Nixon, informó también de que «está a la vista» una paz honorable en el conflicto del Sureste asiático.

Scott, sin embargo, avisó que ésta era una opinión personal suya, y que no había consultado con la Casa Blanca.

El dirigente republicado hizo públicos esta mañana algunos detalles del discurso que esta noche pronunciará en Harisburg (Pensylvania).

Observadores políticos de Washington aseguran que, aunque Scott afirme que al hacer su anuncio no está expresando puntos de vista oficiales de la Casa Blanca, sus predicciones tienen base firme ya que es costumbre de los presidentes de este país tener informador de decisiones importantes a los dirigentes de su partido en el Congreso.

Se especula con la posibilidad de que este pronto final de la guerra de Vietnam pudiera conseguirse mediante un acuerdo basado en cierta forma en las propuestas de la delegación del Vietcong en las conversaciones de paz de París de la última semana.

RECEPCION EN EL AYUNTAMIENTO

Con motivo de la conmemoración del Centenario de la Ley Orgánica del Poder Judicial, el Ayuntamiento ofreció aver una recepción en honor de las autoridades judiciales.

En nuestro grabado, el alcalde señor Dancausa durante su discurso. A su lado el capitán general de la región, presidente de la Sala segunda del Supremo, gobernador civil, presidente de la Audiencia territorial y fiscal jefe de la misma. — (Foto "Fede").

(Información en octava pág.)

SENSACIONAL HALLAZGO DE PINTURAS RUPESTRES EN ALBACETE

Madrid (Logos). — La Comisaría de Excavaciones Arqueológicas de la Dirección general de Bellas Artes ha procedido al estudio de uno de los hallazgos más sensacionales en pinturas rupestres.

Se trata de la «Cueva del niño», situada en Ayma (Albacete), y que ofrece un bellísimo conjunto de pinturas cuaternarias semejantes a las hasta ahora conocidas en el Norte de España y Sur de Francia, totalmente nuevas en el Levante español.

Son pinturas trabajadas al aire libre, no en el fondo de la cueva.

El descubrimiento ha tenido —o va a tener— gran repercusión en el mundo internacional.

Postal

ENFERMERAS

ANTE todo, vaya por delante que empleamos el nombre de enfermeras, y no el largo y académico de asistentes técnicos sanitarios, porque el primero sigue teniendo en cada una de sus letras aroma de dedicación a la humanidad doliente, le quedan muchos capítulos ignorados de historia que transcurrió junto a la almohada del enfermo y no es del todo justo que se deponga con el nombre toda la poesía, radicalmente humana, que la enfermera se ha ido ganando desde el día en que surgió la primera de ellas. El otro nombre es más técnico, más académico y hasta más explícito, pero preferimos el primero por lo que queda dicho.

Y expuesto lo anterior, conviene decir que es aleccionador el hecho de que para cubrir 22 plazas de alumnas en nuestra Escuela burgalesa de ATSF, se hayan presentado 130 aspirantes, lo que da casi un promedio de seis por plaza. Cierto que la enfermera es una profesión (a estas horas no sabemos si bien o mal pagada, que da lo mismo) pero es significativo que cuando la mujer se decide por el trabajo, lo haga preferentemente por éste que da más quebraderos de cabeza que satisfacciones económicas, que exige más abnegación que oficio, que sin duda proporciona más trabajo que cualquier otro. Y es más, que llegado el momento de dar rumbo profesional a su vida, se incline la mujer por una carrera que, en la mayor parte de las ocasiones, la llevará fuera de Burgos porque aquí no hay suficiente capacidad de absorción. En definitiva, bien analizados los anteriores conceptos, hay que concluir que todo ello es así porque la mujer, se la mire como se la mire, sigue siendo el ser abnegado, más dispuesto a la entrega al servicio de la humanidad que a cualquier otra cosa. Si en todo tiempo fue opinión equivocada la que la hacía ser «simple destinataria de piropos», hoy más que nunca demuestra que sigue siendo el eje sobre el que merece girar el mundo para que no se salga de las casillas que le son propias. En definitiva, hoy igual que se dijo en tiempos anteriores a 1936, ojalá a la hora de imitar virtudes, podamos decir que es necesario ser lo suficientemente femeninos que de verdad se nos pueda llamar hombres. Inclinarse del lado de una profesión cuando de antemano se sabe que va a haber más inconvenientes que ventajas, es un signo de fortaleza que no está a la moda, ni entre los hombres ni entre el ambiente de cada día.

Por otra parte, bueno será que sepamos dónde están las buenas cosas de Burgos. Una de ellas, casi ignorada, está precisamente en esa Escuela de ATSF, cuyo título es una buena puerta para que a las enfermeras se les abran caminos en toda España, según se sabe de buena tinta y según demuestra la gran demanda de plazas en ella, venida de todos los puntos de España.

En fin, es bueno que nuestras muchachas tomen estos rumbos. Y es bueno que aquí, en Burgos, se les sepa encauzar tan dignamente como para producir la admiración de la Medicina de toda España. Si esta ciencia y sus hombres siempre nos han producido mucho respeto, la verdad es que desde hoy, al saber que la enfermera burgalesa es ejemplo en su clase, ese respeto va a aumentar un poco más.

BURGENSE

DE LOS CENTROS OFICIALES

GOBIERNO CIVIL

VISITAS.—En la mañana de ayer, el gobernador civil y jefe rovincial del Movimiento, don Federico Trillo-Figueroa y Vázquez, recibió en su despacho oficial del Gobierno Civil a los siguientes señores:

Don Antonio Martínez de la Hoz, comisario jefe del Cuerpo general de Policía de esta capital; don Helios Bergua, director gerente de "Controles Automáticos, S. A.", de esta ciudad; don Jesús Antonio Zaldívar Pérez, jefe del Departamento de Acción Política local; don Pedro Avellanosa y don Moisés Arroyo, presidente y secretario del Colegio Oficial de Médicos; don Esteban Barrio Sáez, don Pablo Hernando Alonso, don Ricardo Sáiz Santamaría y don Victoriano Pérez Castrillo, presidente y vocales del grupo de panaderos de esta capital; don Vicente Gómez, don Severiano Fernández, don Esteban Martínez y don Pedro Ezquerra, alcalde, concejal, juez de paz y secretario, respectivamente, de Bugedo; don Demetrio Mardones, don Antonio Almenara y don Pedro Gutiérrez, vecinos de Miranda de Ebro; don Angel-Julio Chicote Andrés don Aurelio Campo Pascual, don Andrés Pascual Mateo y don José Pascual de Miguel, vecinos de Canicosa de la Sierra; doña Manuela Allende, vecina de Villarcayo; don Andrés Izquierdo, vecino de esta ciudad; doña Mercedes Sainz, vecina de León y don Pablo Arribas Briones, delegado provincial del Ministerio de la Vivienda.

O. S. DE ARTESANIA

NUEVO REGIMEN DE SEGURIDAD SOCIAL PARA TRABAJADARES AUTONOMOS.—El día 24 de Julio de 1970 el Consejo de ministros aprobó el decreto núm. 2.530 que publica el "Boletín Oficial del Estado" el día 15 de los corrientes, por el que se regula el regimen especial de la Seguridad Social de los trabajadores por cuenta propia o autónomos.

La medida en cuestión, afecta indudablemente a los artesanos y viene a satisfacer una inquietud de siempre sentida por nuestra familia de la artesanía, sobre la que constantemente ha estado insistiendo nuestra Obra nacional.

Para cualquier tipo de información con relación a este decreto, pueden nuestros artesanos dirigirse a la Delegación provincial de Sindicatos, San Pablo, 8, quinta planta.

AUDIENCIA TERRITORIAL

SEÑALAMIENTOS PARA HOY. — *Sala de lo civil.*—Pleito de arrendamientos urbanos procedente del Juzgado de Primera Instancia de Bilbao, número 5, seguido por doña María Milagros Larrabe Elexpe con don José Luis Echevarría Echevarría.

Incidente procedente del Juzgado de Primera Instancia, de Santander 3, seguido por don Francisco Pérez Macarrón con don Antonio Fernández Salas.

Otro, procedente del Juzgado de Primera Instancia de Bilbao número 1, seguido por don Alejandro Sáiz Amo con don Domingo Cid Cid.

Audiencia provincial. —Juicio oral, procedente del Juzgado de Instrucción de Aranda de Duero, seguido contra A. O. C., sobre imprudencia.

Otro, procedente del Juzgado de Instrucción de Burgos número dos, seguido contra R. C. LL.

Otro, procedente del Juzgado de Instrucción de Burgos número dos, seguido contra J. S. H., sobre atentado.

Otro, procedente del Juzgado de Instrucción de Burgos número 1, seguido contra L. J. M.

SECCION FEMENINA

SERVICIO SOCIAL.—El próximo día 2 de Octubre dará comienzo en la Escuela Hogar de Sección Femenina, en la calle San Juan, 22, primero, a las 10 de la mañana y a las ocho de la tarde respectivamente un nuevo turno de Servicio Social, al que deben asistir todas las señoritas que lo tienen solicitado.

BURGOS AL DIA

NOTICIAS

MOVIMIENTO DEMOGRAFICO.—Durante el día de ayer se verificaron en el Registro civil las siguientes inscripciones:

Nacimientos. — María del Camino San Millán Pellitero, Julio Velasco Hierro, Juan Vicente Santamaría Fernández, David Pascual Rubio, Angel Santamaría Palacios, Celestino Santiago Achiaga, José Ignacio Castrillo Herrera, María Encarnación Viyuela Gil.

Matrimonios. — Don Joaquín Aguirre Scandilla con doña Julia Arribas Osúa, el viernes a las doce en el Carmen; don Pedro Luis Fernández Llarena con doña María del Carmen Humada Sómavilla, mañana a la una y media en la capilla del Santísimo Cristo de Burgos (S. I. C. B. M.); don Santiago Ovejero Salinas con doña Ana María García Barriocanal, hoy a la una y media en la capilla del Santísimo Cristo de Burgos (S. I. C. B. M.).

Defunciones. — Blanca Montaner Canet, de Pamplona, 84 años; Eduardo Calvo Otero, de Guarniza, 50 años.

Días 3 - 4 Octubre

A MADRID

Partido de fútbol MOSCARDO - BURGOS C. F.
Salidas de Burgos: Sábado, 3 tarde, y Domingo, 7 mañana.

Próximos días 10 - 11 - 12 Octubre.

A ZARAGOZA

Directo y visitando el Monasterio de Piedra.

A MADRID

Directo y visitando La Granja - Segovia - Escorial y Valle de los Caídos.

a SAN SEBASTIAN a SANTANDER a BILBAO

Infórmese en:

Viajes Clunia

Ag. V. G. B. 134. — Paloma, 25. Tf. 206933.

LIQUIDAMOS CAMIONES

AVIA 2.500
AVIA 3.500
BARREIROS Saeta 55.
en perfecto estado.

RUERA. Vitoria, 19.
Telf. 203837

INCENDIOS. — En el pueblo de Garganchón se declaró un incendio en el pajar propiedad de Victoriano Hernando Alarcia. Los daños se elevan a unas 30.000 pesetas.

—En una dehesa de Cascajares de la Sierra se declaró un incendio que se propagó por una extensión de 8 hectáreas afectando a 22 robles, siendo los daños de 15.000 pesetas.

—En el lugar conocido por "La Presa", término de Mijangos de Cuesta Urria, orillas del río Nela, se declaró un incendio que afectó a 20 chopos canadienses de 8 a 10 metros de altura. Los daños se calculan en unas 3.000 pesetas.

SEÑORITA

Buena presencia, joven, don de gentes, con conocimientos de cálculo y mecanografía se necesita para atender sección artículos para regalo. Dirigirse, carretera Poza, letra A. CRISTALERIAS DEL NORTE Reserva a colocadas.

FARMACIAS DE GUARDIA. Martínez Mata, plaza de José Antonio, 12; Angela Sanz, Vitoria, 141 (Barriada Juan XXIII); De Abajo, Villarcayo, 10 y Castrovielo, San Julián, 13.

Coches sin conductor

Garaje Turismo

SEAT 1.500 - MORRIS - 600-D

Viajes SAYCA

A MADRID

Partido fútbol MOSCARDO-BURGOS

Salidas:
Sábado, día 3, 3 tarde.
Domingo, día 4, 6,30 mañana.
Regresos:
Día 4, 10 y 11 noche.

AGB. 136. Int. Alhambra. Moneda. 18.
Telf. 209438.

EL CUPON PRO-CIEGOS. — En el sorteo celebrado en el día de ayer resultó premiado con 1.250 pesetas el número 127 y con 125 pesetas todos los números terminados en 27.

PARA VER BIEN
PARA OIR BIEN
OPTICA INTERNACIONAL
Guillermo Frühbeck
Especialidad microlentillas
Espolón 80

BOLETIN METEOROLOGICO comprensivo de los datos recogidos ayer en el observatorio del Instituto de Enseñanza Media femenino:

Barómetro. — A las ocho de la mañana, 694,4; a la una de la tarde, 695,7; a las siete de la tarde, 695,1.

Temperatura ambiente. — Máxima, 27,2 grados a las 16 horas; mínima, 13,4 grados a las 7 horas.

Dirección y velocidad del viento. — A las ocho de la mañana, E—7 kilómetros por hora; a la una de la tarde, SE—9 kilómetros por hora; a las siete de la tarde, E—7 kilómetros por hora.

Humedad: 47 por ciento.

IMPORTANTE EMPRESA

NECESITA

CONTABLE

PARA SU FABRICA EN BURGOS

REQUISITOS:

—Conocimientos a nivel de profesor mercantil.

—Probada experiencia en contabilidad.

Sueldo a convenir.

Interesados dirigirse por escrito con curriculum vitae al apartado 337. — BURGOS.

(ROC. Núm. 1.308)

ATENCION

ESTUDIANTES

APAREJADORES y O. P.

Cursos complementarios:
- SISTEMAS DE REPRESENTACION.
- MATEMATICAS.
- MECANICA.
- ESTABILIDAD.

Plazas limitadas. Matrícula abierta: "AAG" Lain Calvo 17.

ACCIDENTES DE TRAFICO. A la una de la tarde de ayer, a la salida de nuestra ciudad por la carretera de Valladolid, kilómetro 3,900, se salió de la calzada volcando el camión matrícula BU 30.622, que conducía Jesús López González, de 28 años, casado, domiciliado en nuestra ciudad, calle de Vitoria 250. En el accidente resultó con heridas de pronóstico grave el conductor del vehículo, siendo trasladado a la clínica del Carmen donde quedó internado. Fuerzas de la Guardia Civil practicaron diligencias.

—En la mañana de ayer ingresó en la Residencia Sanitaria, Mercedes Menéndez Martínez, de 26 años, vecina de San Baudilio de Llobregat (Barcelona). En el centro de la Seguridad Social fue curada de fractura inferior de radio en brazo derecho y herida incisa en región frontal; de pronóstico menos grave. Se produjo las lesiones en accidente de tráfico.

—En Miranda de Ebro, el camión matrícula VI 26.097, que conducía Pablo López Hernando, de Bujedo, chocó con el ciclomotor que pilotaba Francisco Vilato Martínez, de 21 años, quien llevaba de "paquete" a Eugenio Jiménez Jiménez, de 46 años; ambos de Miranda de Ebro. Los dos motoristas resultaron con heridas de pronóstico reservado.

ESPAÑOL para extranjeros
INGLES - FRANCES

INLINGUA

Plaza Alonso Martínez, 7
Teléfono 206851

CONTINENTAL AUTO, S. A.

Necesita conductor e 1.ª especial. — Carretera Madrid. 81.

(ROC. 1.287)

DON JULIAN VILLAQUIRAN GARCIA, médico estomatólogo, reanuda la consulta.

VIDA RELIGIOSA

SANTOS DE HOY:

Ss. Jerónimo, pb.; Leopardo, Víctor, Urso, Antonino, mrs.; Gregorio, Honorio, obs.; Sofía, vda.

Misa de tercera clase y color blanco de San Jerónimo.

SANTOS DE MAÑANA:

Ss. Remigio, obs.; Severo, pb.; Bavón, cf.; Platón, pb.; Prisco, Crescente, Evagrio, Aretas, Verísimo, Máxima, Julio, Domnino, mártires.

Misa de segunda clase y color verde de la Feria.

CULTOS

CONVENTO DE LAS SALESAS.—Hora santa, mañana, a las siete y cuarto, rezo del santo rosario; a continuación santa misa con homilía por el muy ilustre señor don Isidoro Díaz Murugarren, director.

Día 2, primer viernes, durante todo el día estará expuesto el Santísimo, hasta las siete de la tarde.

JUEVES EUCARISTICOS

Esta Archicofradía celebrará mañana sus cultos con misa vespertina, comunión conmemorativa y Hora Santa Reparadora en la iglesia de Santa Agueda, a las siete de la tarde, reuniéndose a continuación en Junta mensual el consejo de celadores de esta asociación.

APOSTOLADO CASTRENSE

Aviso

Se recuerda a los socios del mismo y simpatizantes, que empezará el curso el próximo día dos de Octubre, con arreglo al siguiente programa:

Primero. — A las seis y media: reunión de Apostolado en el Colegio de la Sagrada Familia.

Segundo. — A las siete y media, santa misa y comunión reparadora en la parroquia castrense.

Quedan invitados todos los militares en cualquier situación que se encuentren.

Quisicosas LOCALES

Parafraseando un conocido proverbio, podríamos decir que «no hay sábado sin sol ni día sin Patrón». La festividad de San Miguel extiende su patronazgo sobre numerosas localidades y actividades. Bajo su advocación se encuentra también el gremio de Comestibles, que ayer celebró su fiesta con un acto religioso y otro de confraternidad, consistente en un banquete.

Incluso hubo establecimientos que honraron a su Patrono cerrando sus puertas a partir de mediodía.

O

El padre de una alumna nos refiere sus cuitas. «Las niñas que no han alcanzado la nota de 6 en el examen de ingreso en los estudios de enseñanza media y las que han suspendido alguna asignatura y deben repetir curso no son admitidas en el Instituto y hay que enviarlas al centro filial, de la Barriada «Juan Yagüe», como concesión especial».

No es que tenga nada contra esa filial pero se encuentra muy lejos de su domicilio. Por lo demás se abstiene de hacer comentarios.

Nosotros también pues expone un caso particular y aunque sea general estimamos que cuando la dirección del Instituto femenino de Enseñanza Media ha adoptado la solución que se expone, será porque no encuentra otra.

O

Nos consta que son muchos los cabezas de familia que sufren el problema de tener que enviar a sus hijos a estudiar en Centros alejados de su domicilio.

He aquí uno de los problemas que plantea el crecimiento del censo escolar también en estudios medios ya que las aulas disponibles en los institutos centrales aparecen más que saturadas. Entonces, a grandes males, grandes remedios. Se impone, de momento, salir del paso a base del transporte de viajeros, hasta que Burgos pueda disponer de nuevas filiales en zonas de densidad escolar que lo aconsejen.

Por lo visto un nuevo Instituto está próximo a crearse en la ciudad y el problema dejará pronto de serlo en cuanto se acusen los efectos de la nueva ley general básica de Educación que dispone la permanencia hasta los 14 años de edad de alumnos en la Enseñanza Primaria.

O

Una vez más pedimos disculpas a nuestros lectores por la reiteración con que abordamos ciertos temas como el del paseo de La Quinta. Ahora un asiduo colaborador de esta sección vuelve a la carga respecto al abandono total —son sus palabras textuales— en que se encuentra aquél, en materia de limpieza.

No, no se refiere a la caída de las hojas que siempre armoniza con la melancólica estampa del dorado otoño y cuyas hojas no estorban pues constituyen un magnífico abono del que se alimentan los árboles. Habla en general de los espacios de nuestro fabuloso bosque que en lugar de mostrar la esmeralda de un tapiz de hierba, presenta un aspecto que sobrecoge: cascotes, piedras, papeles, etc.

Nuestro colaborador sabe que se colocaron papeleras que la gente apenas utiliza; que el personal de paseos y jardines es escaso y que el de limpieza bastante tiene con dejar limpio el asfalto, aunque en aras de la verdad tampoco los andenes centrales y laterales del paseo ofrecen buena presentación cosa que a nadie debe extrañar, por otro lado, habida cuenta que se trata de una zona de bosque.

Pero le asiste toda la razón en sus quejas y clama por una solución definitiva para embellecer y hermosear este sin igual paraje de la ciudad. ¿Bósque? ¿Parque? ¿Las dos soluciones al tiempo?

Que se haga pronto la mejora es lo que importa y si hay árboles enfermos, como se dice, venga la sustitución, pero inmediata.

O

Y metidos en el tema de La Quinta sería conveniente — a nuestro juicio— que el bordillo que a la derecha de la entrada separa la zona obligada para uso de bicicletas, de la calzada central, se pinte debidamente. O mejor, se corte algo más de medio metro pues tal como ahora está constituye un peligro que ya lo han señalado varios conductores de coches.

O

El público insiste en la necesidad de habilitar evacuatorios públicos a la entrada de la Catedral y de otros monumentos y lugares donde afluye multitud de visitantes y personas. Esto es corriente verlo en ciudades europeas y no comprendemos por qué Burgos va a ser una excepción.

Martinillos

SE NECESITA

OFICIAL CRISTALERO FIJO

(Colocador)

Informes: CRISTALERIA MIRANDESA. Calle Vitoria 4. MIRANDA DE EBRO.

FABRICANTES

artículos regalo interesados ventas exportación, dirijan ofertas, por escrito, a PHIDIAS, S. A. Honduras números 13. Madrid-16.

ACADEMIA CENTRO

SECRETARIADO - IDIOMAS

BURGOS HACE 30 AÑOS

Del DIARIO DE BURGOS, correspondiente al domingo, 29 de Septiembre de 1940

LA Diputación, en su sesión semanal, acordó oponerse a la petición del Condado de Treviño y La Puebla de Arganzón, sobre segregación de esta provincia y agradecer al cronista don Luciano Huidobro y al profesor López Mata, los luminosos informes que han emitido para palmaria demostración de que ninguna base histórica ampara a quienes se empeñan en una desmembración del territorio burgalés.

LA próxima semana se reunirá la Comisión de Iniciativas Ferroviarias para estudiar la cuestión de la terminación del ferrocarril Santander-Mediterráneo.

AYER regresó a Burgos nuestro Rvdmo. Prelado, después de asistir a la Semana Bíblica celebrada en Zaragoza.

LA temperatura máxima de ayer fue de 20,0 y la mínima, de 5,0.

Reunión del Consejo provincial del Movimiento

Presidió el gobernador civil

A las siete de la tarde de ayer en el palacio de los Condestables (sede de la Jefatura provincial del Movimiento) se reunió el pleno del Consejo provincial del Movimiento bajo la presidencia del gobernador civil y jefe provincial del Movimiento, don Federico Trillo-Figueroa y Vázquez. El Consejo celebró dos reuniones, una ordinaria y otra extraordinaria. La reunión se prolongó hasta pasadas las nueve y media de la noche.

Según nos comunican de la Jefatura provincial dada la importancia de los asuntos tratados y lo avanzado de la hora en que se levantó la sesión, hoy, miércoles, será facilitada la referencia oficial de los acuerdos adoptados por el Consejo.

SAN-FER

BAR FREIDURIA

Especialidad chuletillas al sarmiento. — Bodas y banquetes. Avenida del Cid. 37.

CARTELERA DE ESPECTACULOS

AVENIDA. — Hoy, de 5 a 10 y 10,45. Ultimo día. Programa gigantesco. El delirium de la risa con el estreno **«Bésame monstruo»** (s. c.) y **«El silencio de un hombre»** (3). Alain Delon. El mayor impacto de la pasada temporada. Mayores 18 años.

CALATRAVAS. — Segunda semana. 4,45, 7,45 numerada, 10,45. Excepcional estreno Todd-Ao mm. color, **«Oliver (2)**, con Mark Lester, Ron Moody, Shani Wallis. Película premiada con seis Oscar. Tolerada. Ultimos días.

COLISEO. — Hoy, de 4 a 1. Ultimo día. Programa excepcional. **«Compañeros de armas y puñetazos»** (2) Steve Mc. Queen. Divertidísima y **«Fuera de la ley»** (2). Jack Taylor. Acción del Oeste y emoción sin tregua. Mayores 14 años.

CONDAL. — Continua de 4 a 12. Hoy un programa insuperable. **«Para que nunca me olvides»** (3R). El estreno de la semana, en tecnicolor y **«Los largos días de la venganza»** (3), en Cinemascope - Tecnicolor. (Mayores 18 años).

CONSULADO. — Visitante de honor de Burgos otra vez... **«Serafino»** (4). Con Adriano Calentano. Technicolor. Gran Premio del Festival de Moscú. ¡A petición del público se prorroga hasta el día 2! 5,30, 7,45 y 10,45. Mayores 18 años.

CORDON. — 5,30, 7,45 y 10,45. Estreno cómico-sentimental. Páselo formidable con Juanjo Menéndez y todos los ases del cine español en **«El taxi de los conflictos»** (3). Color. 50 artistas. Muchas carcajadas. Mayores 14 años.

DUCAL. — Hoy, de 4 a 12. Fabuloso doble. **«Los héroes están muertos»** (s. c.). Rod Taylor. Claudia Cardinale. Amor, valor, corrupción y coraje y **«Matrimonio 69»** (3). James Garner. Debbie Reynolds. Diversión garantizada. Mayores 18 años.

GRAN TEATRO. — Hoy, a las 8 tarde y 11,15 noche. Lina Morgan (El terremoto cómico) y Juanito Navarro al frente de la Compañía de Revistas «Colsada» con **«¡Qué vista tiene Calixta»** (s. c.). Un super espectáculo cómico. (May. 18 años).

GOYA. — Del día 27 hasta el día 2. Todo lo que he leído Vd. sobre esta película es cierto. Un deleite absoluto. Peter O'Toole y Katherine Hepburn, en un duelo interpretativo. Esto es **«El león en invierno»** (3R) Todd-Ao. 5,15, 7,45 y 10,45 noche. Mayores 18 años

REX. — Hoy, 4 a 10. Grandioso programa. **«Pasión de los fuertes»** (2). Henry Fonda. Linda Darnell, Víctor Mature. Western de acción y **«La ciudad sumergida (2)**. Panavisión. Vicent Price. Espectacular. Niños menores 10 años, 7 pesetas.

TIVOLI. — Arte y ensayo. (Climatizado). 5,30, 7,45 y 10,45. ¡Vuelve! —en exclusiva—: **«Helga»** (El milagro de la vida) (3 R). La vida de una joven madre y del hijo que Vd. verá nacer. En color. Versión íntegra. Rigurosamente mayores 18 años.

CALIFICACION MORAL

1, niños; 2, mayores de 14 años; 3, mayores de 18 años; 3-R, mayores de 18 años, con reparos y 4, gravemente peligrosa.

LA GUERRA: UN GRAN NEGOCIO

- Si no hubiese comerciantes de armas, los conflictos se solucionarían, en su mayoría, con negociaciones
- El comercio mundial de armas alcanza la cifra de 25 millones de francos por año
- «Los mercaderes de guerra», una obra espeluznante de Georges Thayer

Por Georges Thayer

Todo el mundo ha oído hablar de venta de armas, pero pocas personas conocen la importancia de este comercio mundial que alcanza cerca de 25 millones de francos por año. En su libro "Los mercaderes de la guerra", cuya traducción al francés acaba de ser publicada por la Editorial Julliard, Georges Thayer revela el cómo y el por qué de este tráfico internacional. El autor analiza el funcionamiento y las terribles consecuencias de esta carrera armamentista entre Estados Unidos y sus aliados.

A continuación se presenta un fragmento de la conclusión de esta obra, donde el autor coloca a las grandes potencias frente a sus abrumadoras responsabilidades.

Material de guerra destruído durante un ataque comunista en Vietnam. — (Foto FEDE)

El comercio de las armas alienta la carrera armamentista y transforma en guerras los conflictos políticos. En los últimos veinte años, la guerra ha asolado en dos ocasiones al Medio Oriente y el mundo asiste en la actualidad a una tercera competición de armamentos que provocará inexorablemente una nueva confrontación violenta. Los conflicos latentes como Chipre, Cachemira, etc., son el resultado de lo mismo, y aunque la carrera armamentista en América Latina, no ha provocado todavía una guerra entre países, ya ha hecho surgir un buen número de conflictos entre diferentes servicios y ha alentado a los Gobiernos a considerar la guerra como una manera de resolver sus problemas internacionales.

Sin armas, la mayor parte de los conflictos surgidos desde el final de la Segunda Guerra Mundial habrían sido canalizados hacia la negociación y encontrado una solución por las vías diplomáticas y políticas.

El noventa y cinco por ciento de todas las confrontaciones bélicas posteriores a la Segunda Guerra Mundial han estallado en las regiones subdesarrolladas del globo y todas se han dirimido con armas importadas.

Este estado de cosas angustioso es imputable en gran parte al programa de ayuda militar de los Estados Unidos. La política en la que se basa este programa ha caído en desuso y es casi anacrónica. Los Estados Unidos elaboraron su política de ayuda militar en una época en que los esfuerzos expansionistas del comunismo debían ser contenidos, y proporcionó grandes cantidades de armamento a cualquiera que se le uniera en esta tarea. Pero después de la muerte de Stalin en 1953, los responsables de la política de armamento en Estados Unidos empezaron a perder el contacto con la realidad cambiante del Mundo. No comprendieron que los rusos habían perdido la fe en la guerra total como medio de asegurar su supremacía y que sus objetivos eran ahora relativamente limitados: ayudar a las guerras de liberación y hacer una labor de zapa en la posición del Oeste cada vez que se les presentara la ocasión. Washington no modificó su programa de ayuda militar ni lo adaptó a las nuevas realidades, siguiendo su programa de distribución de cantidades masivas de armamento de la misma manera que en plena guerra fría, entre 1947 y 1953.

Rebasado en 1955, claramente incongruente en el momento de la creación de la Oficina ILN en 1961, el programa de ayuda militar norteamericano, a mediados de la década 1950-60, se bastaba para convertirse en un fin en sí mismo. Enseguida Washington se vio en la necesidad de justificarlo, inventando tres razones para proseguir con el programa, razones que tienen muy poca relación —si tienen alguna— con la motivación original. A excepción de algunos heréticos del Congreso, pocas personas en las altas esferas del Gobierno han tratado de ver, desde 1961, lo que ocurría en realidad.

Los otros grandes del Mundo —Gran Bretaña, Francia y la URSS— merecen la misma reprobación por sus ventas. Ninguno de estos países ha mostrado el menor deseo de restringir el ritmo febril de su comercio, y raras son las voces que se elevan en las capitales de Europa y Asia para criticarlos. Pero no hay que olvidar que los Estados Unidos son los responsables de que estos países se hayan convertido en proveedores de armas. Los Estados Unidos, directa o indirectamente, han introducido a estos países en el mercado del armamento, les han abierto el apetito y enseñado los secretos del oficio, alentándoles a continuar tal actividad. Los Estados Unidos han creado, no sólo sus propios competidores y un mercado peligrosamente incontrolable, sino también el germen de la destrucción.

RICHARD M. NIXON, EL GRAN «RESUCITADO» DE LA POLITICA NORTEAMERICANA

- ★ Por tercera vez visitará España en un apretado viaje por Europa
- ★ Se reunirá también con políticos de Gran Bretaña

Por tercera vez y ahora en plan de mandato presidencial Nixon realiza una jira por Europa, en la que están programadas visitas a varios países mediterráneos, España incluída y también a la Gran Bretaña. Richard Nixon ha dejado por unos días la Casa Blanca y su visita a nuestro país está anunciada para el póximo día 2 de Octubre. Tres días después regresará en avión a Washington. Desde hace tiempo el Jefe del Estado español había cursado una invitación al presidente de los Estados Unidos para que visitara Madrid y celebrar en esta ciudad conversaciones acerca de diversos puntos de interés para ambos Gobiernos.

Acompaña a Richard Nixon en este viaje, además de su esposa, el secretario de Estado, William Rogers, Henry Kissinger, asesor de Asuntos de Seguridad Nacional y Patrick Moynihian, asesor privado a su vez del presidente de los Estados Unidos.

SU TERCERA VISITA A ESPAÑA :—: :—: :—: :—:

Con la visita prevista a nuestro país dentro de pocos días, será la tercera vez que el presidente californiano visita España. En el año 1956 realizó su primer viaje a nuestra tierra, ostentando entonces el cargo de vicepresidente de la nación norteamericana. En aquella ocasión se detuvo varias horas en Palma de Mallorca, realizando una corta escala en su viaje alrededor del cinturón europeo. El avión que la vez anterior le trajo a España aterrizó en Palma de Mallorca, a donde se desplazaron desde Madrid para cumplimentarle, el entonces ministro de Asuntos Exteriores, don Alberto Martín Artajo y el embajador de los Estados Unidos en España, John Davis Lodge. También el capitán general de las Baleares y otras autoridades españolas le cumplimentaron en aquella ocasión. Volvió a España de nuevo en 1963.

El treinta y siete presidente de los Estados Unidos, Richard Nixon, ese «gran derrotado» hace años en la política estadounidense, es hoy el más representativo de los hombres de su país, a pesar de habérsele considerado como un «resucitado de la guerra fría».

Richard Nixon, nació el 9 de Enero de 1913 en la gran «Yerba Linda», cubierta por numerosos limoneros, dentro del Estado de California. Fue el segundo de los cinco hijos de Frank y Hannah Nixon y desde la edad universitaria, el actual presidente trabajó de dependiente en una tienda de víveres y un surtidor de gasolina propiedad de su padre, que se trasladó a Whittier con toda la familia cuando Richard tenía 9 años.

Richard Nixon, con Henry Cabot Lodge, en una de sus anteriores visitas a Europa. — (Foto HISPANIA PRESS)

SUS PRIMEROS PASOS POLITICOS :—: :—: :—:

Haciendo gala de una inteligencia brillante y muy capaz para todo, en el año 1934 Nixon se graduó con notas sobresalientes en el Whittier College y ganó una beca para la Escuela de Derecho de la Universidad de Duke, en Durham (Carolina del Norte), donde se licenció a los tres años de ingresar, alcanzando la puntuación máxima.

A partir de 1937 ejerció la profesión de abogado en Whittier hasta 1942 en que se trasladó a Washington. Dos años antes, contando 27 de edad, contrajo matrimonio con su actual esposa Thelma Catherine Patricia Ryan que le ha dado dos hijas, Patricia y Julie.

Comenzó a dar sus primeros pasos políticos cerca de la Casa Blanca, trabajando para el Gobierno en la Oficina de Administración de Precios. Ocho meses después de estar desempeñando un cargo en el citado Gabinete, se alistó en la Marina siendo nombrado segundo teniente. Prestó servicios también como oficial de tierra del Cuerpo de aviación en el Sur del Pacífico y fue licenciado en el 1946 con el grado de capitán de corbeta. Este mismo año, Richard Nixon, alcanzó el primer escalón de responsabilidad política, al ser elegido miembro de la Cámara de diputados por el Estado de California. En 1948, fue reelegido de nuevo.

En los primeros años de Nixon dedicados a la vida pública, destacó el actual presidente en la ayuda que prestó al redactarse la Ley de Relaciones Laborales en el año 1947. Asimismo atrajo la atención nacional por su labor en el Comité de Actividades Antiamericanas de la Cámara, que investiga las actividades comunistas en los Estados Unidos. De él partió el famoso plan que arruinó todas las maniobras marxistas en el país.

En 1950 fue elegido senador de los Estados Unidos al derrotar por una abrumadora mayoría a la candidata demócrata, Helen Gahagan Douglas, a la sazón miembros de la Cámara de diputados de los Estados Unidos. Dos años más tarde, habiendo obtenido Dwight Eisenhower la nominación como candidato presidencial republicano, éste seleccionó a Nixon para la vicepresidencia y ambos fueron elegidos en aquella ocasión y reelegidos cuatro años más tarde. Durante el mandato a dúo, el puesto de vicepresidente adquirió gran prominencia mientras Nixon lo desempeñó, debido en parte a las graves enfermedades del popular «Ike» en los años 1955, 1956 y 1957.

A petición de Eisenhower, Nison visitó 56 países de 1953 a 1959. Uno de los objetivos del presidente actual fue la Unión Soviética, en donde el primer ministro Nikita Kruschef y él sostuvieron un cambio de palabras que se hizo famoso en el Mundo como «el debate de la cocina».

Así se convirtió Nixon en el primer vicepresidente que en 124 años obtenía la denominación de su partido como candidato a la presidencia. Los republicanos pusieron en él todo favor de su dominio electoral, que más tarde fue derrumbado por el malogrado John F. Kennedy quien derrotó a Nixon por 112.803 votos populares y 303 votos electorales. No obstante, Kennedy había conquistado 23 Estados y Nixon con su minoría a cuestas tenía al lado suyo 26 Estados.

TRES COLABORADORES DE SIEMPRE :—:

Después de ser derrotado en las elecciones, Richard Nixon regresó a California y reanudó allí el ejercicio de su profesión de abogado, por primera vez desde la elección para el Congreso. Volvió en 1962 tratando aparentemente de restablecer su prestigio político y se presentó como candidato a gobernador de California, contra el demócrata Edmund G. Brown, gobernador de este Estado que esperaba ser reelegido. Otra vez perdió Nixon y al año siguiente se unió a una importante firma de abogados de Nueva York, realizando una extensa jira por la Europa oriental y occidental. Se especulaba conque estaba preparando su nueva denominación como candidato presidencial para 1964.

El actual presidente negó esto y después de que su partido nombrara como candidato a Barry Goldwater fue derrotado por Lindon B. Jhonson, Nixon realizó nuevos viajes al extranjero, celebrando numerosas entrevistas de Prensa y haciendo comentarios sobre la política exterior de los Estados Unidos.
bajó vigorosamente en pro de los de 1966, el actual presidente trabajó vigorosamente e npro de los candidatos republicanos, que consiguieron 47 puestos en la Cámara de diputados, tres en el Senado y ocho puestos de gobernador.

En el año 1967 Nixon visitó Suramérica, Asia, Europa y Africa. También viajó extensamente por Estados Unidos, pronunciando discursos y celebrando numerosas conferencias de Prensa.

Después de ser elegido al fin presidente, Nixon se ha rodeado de un equipo de colaboradores con los que trabajó y tuvo contactos en su dilatada carrera política. Sólo le acompañan en este nuevo viaje tres de estos hombres. El gran ausente en este viaje de Nixon, su colaborador Spiro Anew, que sin duda queda en la Casa Blanca como supremo hombre de confianza ligado al viejo Richard Nixon. — (Hispania Press).

SEBASTIAN ARISTU

¡Los DYANE 6 atacan!

Atacan a los coches incómodos. Porque no se puede viajar en ellos más allá de unos cientos de kilómetros sin acabar "doblado".
Los Dyane 6 poseen suave marcha, tanto en rectas como en curvas, cuatro cómodos asientos, cinco puertas, amplio maletero, piso plano, buena visibilidad y espacio suficiente para el viajero más alto.

Atacan a los grandes motores de poca potencia. ¿Por qué es necesario disponer de cuatro cilindros, cuatro bujías, un delco y por lo menos 850 cm³ de cilindrada para poder rodar tranquilamente a más de 110 km/h...?

Los Dyane 6, con dos cilindros, dos bujías, radiador de aceite, sin delco, sin juntas de culata, y con sólo 602 cm³ de cilindrada ruedan indefinidamente a más de 110 km/h.

Atacan a la refrigeración por agua. Porque es causa de averías constantes, de bomba de agua, de radiador, de manguitos, de correas de ventilador e incluso de piezas más importantes debido a los "calentones".
Los Dyane 6 se refrigeran por aire.
Visite hoy mismo a su Agente CITROËN, que le mostrará todas las "armas secretas" de los Dyane 6.

CITROËN
prefiere lubricantes TOTAL

D2 b

COLEGIO SAN JOSE
RELIGIOSAS ALEMANAS

Centro Pedagógico modelo. Internado. Habitaciones individuales. Situación única. Instalaciones modernas. Los últimos sistemas docentes, en nuestro Colegio reconocido, bachillerato.

Inscripción nuevo curso: COLEGIO SAN JOSE. — SALAS DE LOS INFANTES (Burgos). — Tef. 124.

MAÑANA RECEPCION EN CAPITANIA

Mañana día primero de Octubre, para conmemorar el XXXIV aniversario de la exaltación del Caudillo a la Jefatura del Estado, tendrá lugar en el Salón del Trono de esta Capitanía General, a las doce horas, una recepción a la que han sido invitadas las autoridades, entidades y corporaciones.

NOTA DE LA POLICIA MUNICIPAL

Con motivo de la recepción que ha de celebrarse en Capitanía general el día primero de Octubre, queda prohibido el aparcamiento de toda clase de vehículos a partir de las nueve horas de la mañana de dicho día y hasta la terminación de la misma, en los lugares siguientes:

Plaza de Alonso Martínez y calle de Laín Calvo, hasta su confluencia con la del Arco del Pilar.

Advirtiéndose que todos aquellos vehículos que se encuentren estacionados en los indicados lugares a partir de dicha hora serán retirados mediante una grúa con cargo a cuenta de los propietarios de los mismos.

Padres: vosotros debéis ser los mejores maestros de tráfico de vuestros hijos. Empezad educándolos para que no se inmolen tontamente en la vía pública. No dejarles jugar en la calzada. Enseñarles a respetar las normas de tráfico

Las misas gregorianas que darán comienzo mañana, día 1.º de Octubre, a las diez de la mañana, en la iglesia parroquial de San Cosme y San Damián (altar del Santo Cristo de la Salud), serán aplicadas por el eterno descanso del alma de

LA SEÑORA

Doña Narcisa Casado Rodrigo

Que falleció el día 13 de Mayo de 1970

Q. E. P. D.

LA FAMILIA agradecerá la asistencia a dichos actos.

LA INSTITUCION FERNAN GONZALEZ Y LA ASAMBLEA DE INSTITUCIONES DE CULTURA DE LAS DIPUTACIONES

Las Instituciones de Cultura de las Diputaciones provinciales, vienen celebrando desde hace unos años, periódicamente, asambleas de carácter nacional en diversas ciudades españolas.

En dichas asambleas y mediante las corespondientes ponencias, coloquios y discusiones, se estudian problemas de alto interés cultural sobre los que recaen conclusiones prácticas.

La organización de la Asamblea nacional de este año que es la cuarta de las celebradas, se ha encomendado a la Excma. Diputación de Vizcaya, en colaboración con las de Guipúzcoa y Alava.

Se inició en Bilbao el pasado lunes y se clausurará, también en Bilbao, el día 3 de Octubre, bajo la presidencia del Excmo. señor ministro de la Gobernación.

Los temas de estudio en las sesiones de trabajo, serán los siguientes:

"La sistematización de las bibliotecas públicas provinciales"

"Las ciudades y su consideración humanística"

"Horizontes de la investigación moderna en la vida local"

"Las Diputaciones provinciales ante la nueva Ley General de Educación".

"Bases para una política de publicaciones locales"

Algunas de las jornadas se celebrarán en Vitoria, San Sebastián y Guernica.

Al mismo tiempo la Diputación provincial de Vizcaya inaugurará las siguientes exposiciones:

Exposición nacional de Bellas Artes y de la sección de Arte Moderno del museo de Bilbao.

Exposición de libros vascos antiguos y raros, en la Biblioteca provincial.

Exposición de exvotos marineros.

Inauguración del Museo Histórico de Vizcaya.

Se harán visitas a Museos. Bibliotecas y lugares de singular relieve histórico y artístico.

La Institución Fernán-González de Burgos tan vinculada a la Diputación provincial, ha designado para que la representen en esta Asamblea nacional a los académicos don Julio Gonzalo Soto y don Próspero García-Gallardo, que se desplazarán a Bilbao para asistir a las referidas Jornadas Culturales.

Habrá también algunos actos especiales dedicados a las esposas de los asambleístas.

D. Julio Sáez Vélez magistrado de la Audiencia de Cáceres

El "Boletín Oficial del Estado" ha publicado el nombramiento de nuestro ilustre paisano don Julio Sáez Vélez como magistrado de la Audiencia de Cáceres. Hasta ahora venía desempeñando el Juzgado de Durango (Vizcaya).

Felicitamos muy sinceramente al nuevo magistrado, vinculado a DIARIO DE BURGOS por fuertes lazos de amistad.

Facultad Teológica

El Instituto de Teología para Laicos abre un curso de formación

El Instituto Teológico para laicos de la Facultad de Teología se dispone a inaugurar un curso destinado a ilustrar la fe de los seglares para lo cual impartirá, entre otras, enseñanzas relativas a la Biblia, la Moral y el Dogma; Espiritualidad, Liturgia, Historia de la Iglesia, etc.

Este curso se desarrollará los lunes, miércoles y viernes, de ocho a diez de la noche, y las matrículas se abrirán del 6 al 15 de Octubre próximo, de siete y media a ocho y media de la noche.

La Facultad Teológica pone a disposición su cuadro de profesores para el citado curso.

Cuantas personas muestren interés en matricularse pueden dirigirse al referido Instituto Teológico para laicos, de la Facultad de Teología, en Martínez el Campo, número 7, o llamar a los teléfonos 20-0243, 20-0244 y 20-0245.

CORDERO ASADO

Especialidad de

FIGON de ASADOS

«CABORNERO»

Calle Vitoria, 228

(Fina) Autobús Gamonal)

SERVICIO A DOMICILIO

Teléfonos 209631 y 205937

Doña Blanca Montaner y Canet

Sentido dolor ha causado en amplios sectores de la ciudad el fallecimiento de la Excma. señora doña Blanca Montaner y Canet, cuyo sepelio se celebró en la mañana del lunes en la iglesia de San Antón Abad, a cuyo acto religioso asistieron numerosas personas.

El fallecimiento de doña Blanca Montaner, persona de reconocidas virtudes cristianas, ha puesto de manifiesto, una vez más, el cariño que Burgos sintió —y del que guarda fiel recuerdo— por el ilustre soldado don Natalio López Bravo, burgalés de corazón, general de división, procedente del Arma de Infantería y con una brillantísima hoja de servicios, fiel reflejo de su amor a la Patria. El ilustre soldado tuvo destacada actuación durante la Cruzada al frente de la División de Navarra y al mando de una de las unidades del Cuerpo de Ejército Marroquí. En Burgos creó una Academia preparatoria para el ingreso en las filas del Ejército y discípulos suyos fueron numerosos oficiales, hoy destacadas figuras de las Armas. A sus dotes militares unía el ilustre general, su vocación literaria y su amor al Periodismo, que ejerció con gran acierto.

Descanse en paz el alma de doña Blanca Montaner y Canet y reciban nuestro sentido pésame sus hijos, nietos, biznietos, hermanos y demás familiares; al mismo tiempo que rogamos una oración por su eterno descanso y el de su esposo, ilustre soldado y burgalés de corazón.

LA LEYENDA DEL ACUEDUCTO SEGOVIANO

☆ ★ ☆ ★ Por Fermín SANTAMARIA ARNAIZ

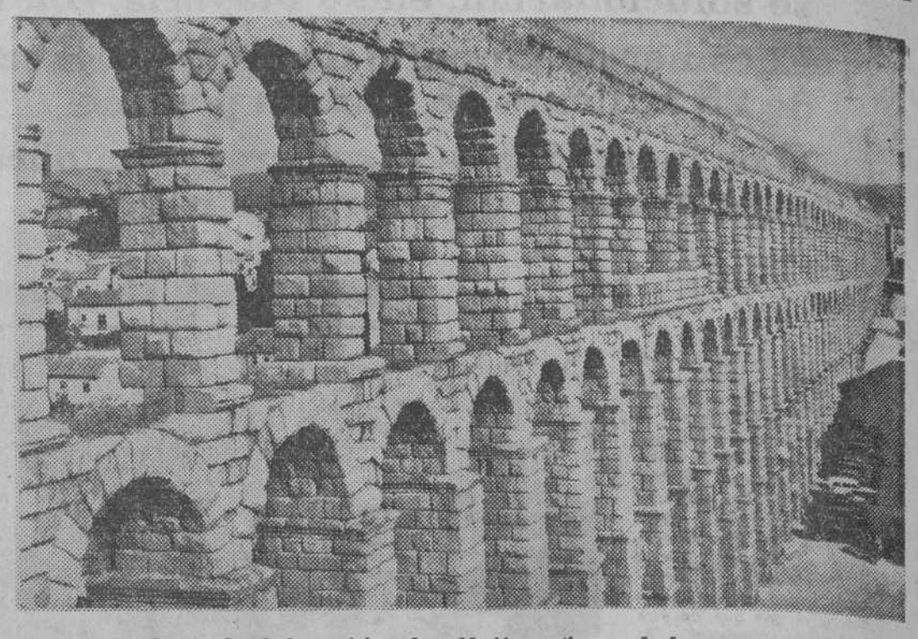

Hay poblaciones en España que impulsan al amante del Arte y de la Historia a volver a visitarlas. En cambio, poco o nada le dicen esas otras en las que, por gentes de sensibilidad menguada, no se ha vacilado en sacrificar lo clásico, lo típico, lo antiguo —Libro de Oro, en muchas ocasiones, del pasado—, en aras de un mal entendido modernismo.

Una de aquellas primeras poblaciones es Segovia. Recorrerla pausadamente, despacio, constituye un auténtico placer para el espíritu, placer del que la suerte nos ha permitido disfrutar una vez más.

Aquí, todo denota nobleza, prestancia, señorío, aquí, fluye, cual en muy pocos lugares, puro, terso y armonioso el idioma; aquí, innúmeros vestigios atestiguan el pasado esplendoroso de la Raza... ¡Tierra magnífica, de valientes y esclarecidos varones, en la que la vida se desliza dulce, silenciosa y serena, dentro de un marco grave, austero y solemne! Segovia, como Avila, como Soria, como Burgos —por no salirnos de la Vieja y gloriosísima Castilla—, no es ciudad que pueda conocerse en dos horas. Quien no la dedique mayor tiempo, poca razón podrá dar de ella.

Tres monumentos, de muy diversa índole —religiosa, civil y militar—, destacan, entre los muchos e importantes con que cuenta esta hospitalaria y simpática ciudad. Son la Catedral, el Acueducto y el Alcázar. Pero, es, sin duda, el Acueducto, cuya efigie campea en el escudo provincial, la meta principal de todo aquel que ansía deleitarse contemplando las maravillas segovianas.

¿Quién realizó esta atrevida obra, de soberana belleza arquitectónica? ¿Fueron los romanos, en tiempos de Trajano, como parece afirmarse, los que la llevaron a cabo? Su origen secular, un tanto oscuro, nebuloso, ha tejido en su torno una serie de leyendas, de las que damos, como la más extendida, la siguiente:

Dícese que había en Segovia una linda doncellita que vivía con su madre y su tío, ambos hermanos y éste último anciano y virtuoso sacerdote. Una tarde de ardiente sol bajó la moza con su cántaro, para llenarlo de agua, a la fuente del «Azoguejo», sita en la plaza del mismo nombre que hoy cruza el Acueducto. Abatida por el calor, se le ocurrió decir que no tendría inconveniente en vender su alma al Diablo, siempre y cuando éste se encargase de llevarle el agua al patio de su casa. A poco, la joven sintió un raro estremecimiento y oyó una voz que le decía que su deseo sería cumplido sin demora, ya que, al día siguiente, antes de salir el sol, estaría construído un puente prodigioso que conduciría la clara linfa de la montaña vecina al lugar que deseaba. Asustóse la chica, se le rompió el cántaro y corrió a referir a sus familiares lo que le había acontecido, quienes, asombrados de la audacia de Satanás, procedieron a rezar durante largo rato.

Afirma la leyenda que no se conoció en Segovia tormenta tan grande como la que se desencadenó aquella noche. No sólo los truenos y los rayos tenían atemorizados a los habitantes, sino el ver que las piedras, arrastradas por un viento huracanado, rodaban velozmente y eran elevadas, como por arte de magia, hasta donde se hallaba una legión de diablos, que construían el puente. El advenimiento de la aurora estaba próximo, la población continuaba aterrada y el agua de la sierra circulaba ya por el Acueducto. Pero cuando tan sólo faltaba por colocar un ladrillo para concluir la obra, salió el sol y, en aquel mismo momento, el ejército infernal huyó desordenadamente, quedando así incumplida la promesa que a la moza hiciera Lucifer.

Tal es, según antes hemos dicho, la más popular de las leyendas acerca del famoso Acueducto segoviano, clara muestra del buen gusto y la pericia de sus autores, los romanos.

CAFETERIA OJEDA

SE NECESITAN

APRENDICES Y AYUDANTES DE MOSTRADOR

(ROC. 1.317)

LA BOLSA

MADRID

(Información facilitada por el Banco de Santander).

Sesión de Bolsa con ambiente mejor dispuesto, circunstancia que obedece por un lado a la aparición de órdenes de compra en mayor número que en días pasados, a cierta intervención en los cambios por otro y a la abstención en las ventas de valores por parte de los Fondos de Inversión.

Esto ha hecho que se haya producido determinadas recuperaciones en los cambios con una posición de cierre equilibrada.

CORROS:

BANCARIO. —Alguna demanda para Banesto, Bilbao, Hispano, Mercantil, Fomento, Urquijo, Zaragozano y Vizcaya. Algún papel en Santander, Central, Ibérico, Quesada, Valencia y Continental.

ELECTRICO. — Demanda al cierre para Cantábrico y equilibrio en Hidrola, Sevillana, Viesgo, Fecsa, Fenosa, Madrileña. Papel en Nansa, Iberduero y Leonesas.

ALIMENTACION Y TEXTIL. Demanda en Aguila. Equilibrio en Ebro y papel en Fefasa, Azucarera y Sniace.

INMOBILIARIA Y DE LA CONSTRUCCION. — Recuperaciones casi de carácter general con cierre equilibrado.

MINERO. — Demanda para Felguera y papel en Ponferrada y Río Tinto.

INVERSION MOBILIARIA. — Demanda para Ceivasa. Equilibrio en Cartisa y Fibansa. Papel en General de Inversiones.

QUIMICO. —Sostenido en General con demanda para resinera y papel en Cros y Petroliber

SIDERURGICO. — Demanda para Hornos, Auxiliar, Tudor y Santa Ana. Equilibrio al cierre para Transmediterránea y papel en Citroen, Fasa, Nueva Montaña, Seat, Material y Zinc.

VARIO. — Demanda en Fénix y Telefónica. Papel en Tabacalera, Metro y Astilleros, así como en Galerías. Equilibrio en Campsa.

En resumen mejor disposición de la Bolsa que no basta para de momento pensar en una recuperación definitiva, ya que habrá que esperar a próximas sesiones.

COTIZACIONES:

ACCIONES.—Santander, 1.003; Exterior de España, 465; Central, 1.004; Español de Crédito, 795; Hispano Americano, 759; Ibérico, 734; Popular, 780; Fomento, 561; Bilbao, 822; Vizcaya, 795; Mercantil, 740.

ELECTRICAS. — Electra de Viesgo, 210; Eléctricas Reunidas de Zaragoza, 101; Fecsa, 5.000, 260; Fecsa, 1.000, 266; Fenosa, 171; Hidroeléctrica Cantábrico, 210; Hidroeléctrica Española, 235,75; Iberduero, ordinarias, 305,50; Sevillana de Electricidad 225; Unión Eléctrica Madrileña 211; Hidroeléctrica Cataluña, 190.

VARIAS. — El Aguila, 247; Ebr, 710; Dragados y Construcciones, 660; Encinar, 215; Urbis, 275; General de Inversiones, 473; Cartisa, 464; Fibansa, 870; Duro Felguera, 71; Ponferrada, 180; Campsa, 26(Transmediterránea 220; Energía e Industrias Aragonesas, 190; Explosivos, 306; Insular del Nitrógeno, 163; Hidro Nitro, 134; Española de Petróleos, 410; Fénix, 695; Hornos de Vizcaya, 96; Metalúrgica Santa Ana 125,50; Telefónica, 274; Fefasa, 100,50; Sniace, 157; Metro Madrid, 205; Ceivasa, 452.

CUPONES. — Ceisa, 6.

BILBAO

BANCOS. — Vizaya, 800 y Bilbao, 825.

AVISO FIRESTONE PARA AGRICULTORES

Con motivo de la II Demostración Internacional de Recolección Mecanizada de Patata, que se celebrará el día 2 de Octubre en Alegría (Alava), los **Servicios de Asistencia Técnica e Información de Firestone** estarán presentes a disposición de público y expositores. Participan en este Concurso más de 20 máquinas trabajando sobre 40 hectáreas de patata: arrancadoras, hileradoras, cosechadoras, ensacadoras, recogedoras, desbrozadoras, etc.

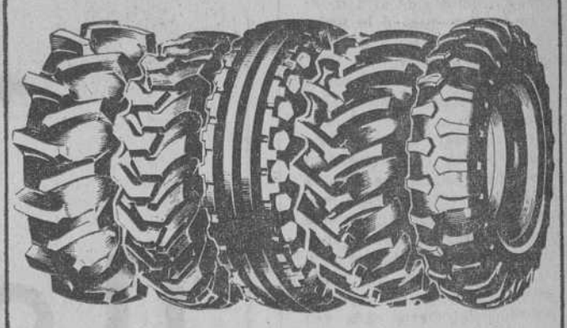

Firestone

la marca que puso el campo español sobre neumaticos

✝

LA EXCMA. SEÑORA

D.ª BLANCA MONTANER Y CANET

(VIUDA DEL GENERAL DE DIVISION DON NATALIO LOPEZ BRAVO)

Falleció en Burgos, el 27 de Septiembre de 1970, habiendo recibido los Santos Sacramentos y la Bendición Apostólica de Su Santidad

D. E. P.

Su hija, doña María Blanca López Montaner; hijo político, don José María Mingo de Benito (coronel médico-director de la Academia de Sanidad Militar); nietos, Blanca María, José María, Luis, Alberto, Pilar, Esperanza, Francisco Javier, María Belén, María Dolores y Fernando; nietos políticos, María Dolores Bisquert, María Isabel Traver, María Luisa Basail y Javier Muñoz de Morales; biznietos; hermanos, Madre María Emilia (religiosa Adoratriz), doña Emilia y don Luis; hermanos políticos, sobrinos y su fiel acompañante Cecilia Yata

RUEGAN una oración por su alma y la asistencia al funeral que se celebrará mañana, día 1.º, a la UNA del mediodía en la iglesia parroquial de SAN LORENZO EL REAL, por cuya asistencia, les quedarán muy agradecidos.

Burgos, 30 de Septiembre de 1970.

✝

EL SEÑOR

D. VALERIANO ALONSO GUTIERREZ

Falleció el día 8 de Agosto de 1970

Q. E. P. D.

EL GRUPO SINDICAL REMOLACHERO

RUEGA una oración por el eterno descanso de su alma y la asistencia a la misa que se celebrará el día 2, a las DIEZ de la mañana, en la iglesia parroquial de SANTA AGUEDA.

Acto de caridad por el que les anticipa las más expresivas gracias.

Burgos, 30 de Septiembre de 1970.

✝

Cuarto aniversario

DE

LA EXCMA. E ILMA. SEÑORA

DOÑA FELISA ARROYO MERINO

(VIUDA DE IBAÑEZ DE ALDECOA)

Falleció en Burgos el día 30 de Septiembre de 1966

Q. E. P. D.

La misa que se celebrará hoy, miércoles, a las ocho de la tarde en la parroquia de San José Obrero, será aplicada por el descanso de su alma.

LA FAMILIA agradecerá la asistencia.

Burgos, 30 de Septiembre de 1970.

✝

EL SEÑOR

DON BENIGNO MIGUEL BENITO

Falleció el día de ayer, a los 79 años de edad, habiendo recibido los Santos Sacramentos y la Bendición de Su Santidad

Q. E. P. D.

Sus apenados hijos, don Esteban, don Jesús, don Crispín (ausente) y doña María Visitación; hijos políticos, doña Milagros Tobar, doña Luz Arenas y don Tomás Ijalba; hermanos políticos, nietos, sobrinos y demás familia

RUEGAN a sus amistades la asistencia al entierro y funeral, que se celebrará, HOY, día 30, a las 4,30 de la tarde, en la parroquia de SAN JULIAN, OBISPO y acto seguido la conducción del cadáver al Cementerio de San José. LA FAMILIA NO RECIBE.

Casa doliente: Madrid, 40, 1.º

Burgos, 30 de Septiembre de 1970.

✝

EL SEÑOR

D. EMILIANO CEBALLOS CAMPO

(EMPLEADO DE MUEBLES ANGULO, S. A.)

Falleció en el día de ayer, a los 50 años de edad, confortado con los Santos Sacramentos y la Bendición de Su Santidad

D. E. P.

Su resignada esposa, doña Felipa Delgado Arce; hijos, Isabel y Emiliano; padre político, don Martín Delgado; hermanos, don Martiniano (apoderado del Banco Hispano Americano), don Gerardo, don Luis, doña María del Carmen y doña María-Teresa; hermanos políticos, sobrinos, primos y demás familia

RUEGAN una oración por el eterno descanso de su alma y la asistencia a las honras fúnebres y entierro, que se celebrarán en la iglesia parroquial de SAN PEDRO Y SAN FELICES, HOY, MIERCOLES, a las CINCO y seguidamente a la conducción del cadáver al Cementerio de San José. Actos de piedad por los que les anticipan las más sinceras gracias.

Vivía: Ventosa, 6.

Burgos, 30 de Septiembre de 1970.

TOROS

LOS FESTEJOS DE AYER

Torremolinos (Málaga). — Con casi lleno se lidiaron esta tarde toros de la ganadería de Manuel Alvarez Hermanos, que resultaron manejables, José Martínez "Limeño", ovacionado en los dos. Manuel Benítez "El Cordobés", ovación, una oreja y vuelta en su primero y aplausos en el otro. José Luis Parada, aplausos en el tercero y ovación, una oreja y vuelta en el que cerró plaza.

—Cáceres. -Primer festejo taurino de las fiestas de San Miguel. Corrida de rejoneo. Seis toros de Antonio Campos, cuatro difíciles. Angel Peralta, ovación, dos orejas, rabo y vuelta en el primero. Rafael Peralta escuchó un aviso, pero al final dio la vuelta al ruedo. José Manuel Lupi, ovación, una oreja, vuelta y saludos. Gregorio Moreno Pidal, ovación, dos orejas, vuelta y saludos. El quinto toro fue rejoneado por los hermanos Peralta, que al final escucharon una gran ovación y se les otorgaron las dos orejas del astado, con las que pasearon por el ruedo. El último lo lidiaron Lupi y Moreno Pidal conjuntamente. Escucharon un aviso, pero oyeron aplausos.

—Corella (Navarra).— Novillada de feria. Lleno y buen tiempo. Reses de Paco Camino, que resultaron buenos. Antonio José Galán, ovación, petición de oreja y vuelta en el primero y ovación, dos orejas, rabo y vuelta en el otro. Raúl Aranda, ovación y saludos en los dos. El rejoneador Cándido López Chaves, una oreja. El rejoneador "Curro" Bedoya, dos orejas y rabo.

—Iscar (Valladolid).— Toros de Primitivo Valdeolivas, bravos. Andrés Hernando, triunfó en los dos y le fueron concedidas cuatro orejas y dos rabos. Oscar Cruz, palmas en su primero y dos orejas y rabo en el quinto. Jesús Narváez, dos orejas en el tercero y aplausos en el último.

—Vélez-Málaga.— Festival taurino. Reses de Rafael Ortega, mansas. El rejoneador Conde de San Remy, dos orejas y rabo. Jaime Ostos, ovacionado en los dos suyos. José Luis Román, dos orejas y vuelta en su primero y una oreja en el otro. El colombiano Hernán Alonso, dos orejas en el que mató en primer lugar y una oreja en el último. — (Resumen de "Cifra" y "Logos").

INTENSA ACTIVIDAD ARQUEOLOGICA EN BURGOS

Fructífera e interesante ha resultado la campaña de excavaciones de 1970

Se han localizado dos nuevos dólmenes

Por Basilio OSABA Y RUIZ DE ERENCHUN

Resonando aún en nuestros oídos el eco de la vida en el campo y rememorando la convivencia con los agricultores durante el verano que acaba de finalizar, se nos han grabado una serie de adagios o refranes populares. Por asociación de ideas y conmemorando en estas efemérides la festividad de San Miguel Arcángel reproducimos dos relacionados con las faenas agrícolas en esta época del año: «Por San Miguel, ajusta el gañán para bien o para mal», y el otro de: «San Miguel pasado, si viniese dos veces, tanto manda el mozo como el criado». Ambos se refieren a lo mismo, es decir, que por esa fecha se cumplían y pagaban las rentas y se ajustaban y despedían a los criados, o sea que terminaba el año agrícola y se iniciaba uno nuevo.

Nosotros damos asimismo por terminada la campaña de excavaciones por este año, habiéndolo comunicado, como está legislado, a la Dirección general de Bellas Artes y habiendo presentado ya los restantes documentos que se nos exigen, al sernos autorizados para excavar los distintos yacimientos.

Como en realidad son muchos los interesados en conocer lo que se ha excavado y los resultados obtenidos, nos es muy grato publicarlos de la manera más escueta posible, ya que el espacio destinado es tan limitado que así nos obliga a hacerlo.

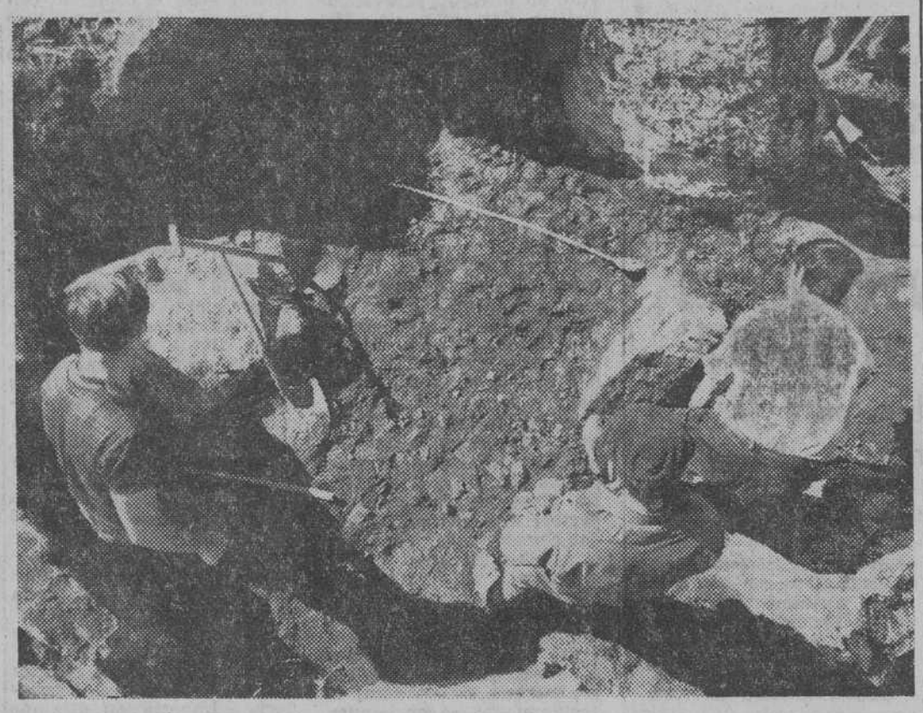

Los arqueólogos en plena faena.

Se inició la campaña el 15 de Junio con el dólmen de Cubillejo de Lara. Estuvo a cargo del director del Museo juntamente con sus colaboradores, señores Abásolo, Uribarri, Liz, Melgosa. Fue costeada por la Comisaría general de Excavaciones, dependiente de la Dirección general de Bellas Artes y aunque los objetos encontrados no fueron muchos, sin embargo científicamente hablando no ha podido mejorarse, puesto que sus dimensiones, el mayor de la Meseta, por su estado de conservación y sobre todo por los grabados que aparecieron y que se conservan en uno de los ortolitos del corredor le dan una importancia suma, no es que sea un caso insólito, pero se le aproxima.

Este mismo equipo ha desplegado sus actividades en los yacimientos de «El abrigo del Arco», término municipal de Frías, donde se ha descubierto un presunto horno de fundición. En Palacios de la Sierra, ya en el llano, en las proximidades de los ríos Arlanza y Abejón, a orillas del camino que conduce a Moncalvillo, se descubrió un yacimiento romano, que nada tiene que ver con lo excavado por el señor Del Castillo Yurrita. En el monte Arce, enclavado en los terrenos de la F.E.F.A.S.A. de Miranda de Ebro, realizaron asimismo unas ligeras calicatas por iniciativa del gran mirandés don Carlos Tricio, puesto que era sabedor que en esos terrenos habían aparecido vestigios y objetos interesantes. Y en la necrópolis de Cabriana se ayudó a los arqueólogos alaveses, subvencionados por la Diputación Foral de Alava, puesto que esta parte del yacimiento romano está enclavado en la provincia de Burgos. En los últimos días se ha hecho una cata en Quintanabureba donde han aparecido los yacimientos de una ermita con algunas tumbas probablemente medievales.

Subvencionada por la Diputación de Burgos se prosiguió la excavación de Clunia por el señor Palol y su equipo de colaboradores con notables éxitos.

El profesor don Alberto del Castillo Yurrita con sus colaboradores y asimismo con ayuda económica de la Diputación provincial, realizó una espléndida campaña en los yacimientos medievales de Palacios de la Sierra, Quintanar de la Sierra, Cuyacabras, Cueva Andrés con resultados francamente sorprendentes. Y este mismo arqueólogo y subvencionado por la Comisaría general de Excavaciones inició los trabajos en Villanueva Soportilla (Miranda de Ebro).

Los espeleólogos del G.E.B.U., por su cuenta, han proseguido los trabajos en «Ojo Guareña». Resumiendo: Han participado cuatro equipos en la presente campaña. Los dedicados a la prehistoria y protohistoria, los del mundo romano y los de la época medieval.

Asimismo debemos anotar que otros grupos se han dedicado a la exploración del terreno, como los «Amigos de la provincia» que aprovechando las tardes de los sábados y domingos sacrifican sus momentos de descanso para realizar descubrimientos y menesteres del mayor elogio, por ejemplo, en estos momentos están ayudando en el descombro y recuperación de los objetos del Museo Arqueológico de Silos. El señor Abásolo está recorriendo y descubriendo vías y puentes romanos con gran éxito. Los hermanos Rubio están localizando eremitorios medievales. D. Manuel Guerra con su grupito de seminaristas ha recorrido la comarca de Sotoscueva.

A los seis dólmenes y cuatro menhires ya conocidos y descubiertos en la campaña anterior, tenemos que añadir dos más en Gredilla de Sedano, dados a conocer por el entusiasta don Angel Rodríguez, vecino de esa localidad. En una palabra, que estamos desbordados y abrumados por la enorme cantidad de yacimientos arqueológicos.

Respecto a los hallazgos ingresados en el Museo provincial, como está legislado, ascienden a 174 objetos; todos ellos están inventariados en el Libro de Registros con los números 4.454 al 4.628, ambos inclusive. Entre ellos destacan como astros de primera magnitud y dignos de figurar en los mejores museos del Mundo: la tortuga gigante fosilizada, dada a conocer en este mismo periódico, una original estela romana con tres figuras humanas; un vaso de vidrio con cabujones, romano y completísimo, un anillo signatorio visigodo de oro de 24 quilates, un lacrimatorio o pomo romano de vidrio, etc.

Lo que pedimos y deseamos es que el entusiasmo desplegado por todos cuantos hemos intervenido en tan duros trabajos no decaiga y que las consignaciones económicas otorgadas para estos fines por los distintos organismos, tanto estatales como provinciales, vayan en aumento.

No queremos terminar sin felicitar a la Excma. Diputación y de una manera especialísima a su presidente, así como al Diputado de la Sección de Cultura, por las dos interesantísimas excursiones culturales: la del 14 de Mayo a Ojo Guareña y la del 12 de Agosto a la región de los pinares.

"La llamada Junta promotora de Falange Española de las JONS carece de reconocimiento legal"

Así se hace público en una nota oficial de la Secretaría General del Movimiento

En Octubre será debatido el proyecto de Ley Sindical

Madrid (Cifra). — El Gabinete de Prensa de la Secretaría General del Movimiento ha hecho pública hoy la siguiente nota:

"Ante las noticias aparecidas en la Prensa sobre convocatoria para celebrar una concentración en Alicante el 22 de Noviembre próximo, es preciso aclarar que la llamada "Junta promotora nacional de Falange Española de las JONS", a la que se atribuye dicha convocatoria, carece de reconocimiento legal y, por consiguiente, de personalidad para organizar y convocar concentración de ninguna clase o para realizar cualquier otro tipo de actividad política".

EN OCTUBRE SERA ESTUDIADA LA LEY SINDICAL

Madrid (Cifra). — Los debates sobre el proyecto de Ley Sindical en el seno de la Comisión de Leyes Fundamentales y Presidencia del Gobierno de las Cortes, conforme anunció antes del verano el titular de esta Cámara, se iniciarán en la segunda quincena del próximo mes de Octubre, según se ho informado en medios sindicales a un redactor de "Cifra".

Sin más demoras —afirmaron las antedichas fuentes informantes—, después que las Cortes reanuden su actividad, dentro de la primera quincena de Octubre, el correspondiente informe va impreso se remitirá a los procuradores miembros de la referida Comisión y a los autores de las mil ciento cincuenta y ocho enmiendas que recibió el proyecto.

TOMA DE POSESION DEL DELEGADO NACIONAL DE PRENSA

Madrid (Logos). — El ministro secretario general del Movimiento, don Torcuato Fernández Miranda, ha dado esta tarde, posesión de su cargo al nuevo delegado de Prensa y Radio del Movimiento, don Julio Gutiérrez Rubio, en un acto celebrado en la Secretaría General del Movimiento.

Estuvieron presentes el vicesecretario general del Movimiento, así como todos los delegados del Movimientos; el director general de Política Interior y el comisario adjunto del Plan de Desarrollo. También asistieron los directores generales de Prensa y Radiodifusión y Televisión y otras personalidades y periodistas.

Guía del radioyente

RADIO POPULAR

INDICE DE LOS PROGRAMAS:

PRIMER PROGRAMA:

8,00, Radio diana; 9,00, Angelus; 9,01, Vuelan las canciones; 9,30, Burgos, música y noticias; 10,00, Con la Prensa bajo el brazo; 10,05, Zarzuela-200; 10,15, Mosaico español; 10,30, Cada mañana una orquesta; 10,40, Suerte, vista y... ¡Orbea!; 11,00, Te habla una mujer; 11,30, ¡Buen momento!; 12,00, Angelus; 12,01, Palabra de Dios, palabra del hombre; 12,05, Sonatina; 12,15, Ronda de la América española; 12,30, Del brazo y por la calle; 12,40, Mano a mano.

SEGUNDO PROGRAMA:

13,00, Radio revista popular; 13,30, Felices los tenga usted. I; 14,00, Iglesia postconciliar; 14,15, Radio-reportaje; 14,30, Diario hablado de Radio Nacional de España; 15,00, La hora del café; 15,30, Felices los tenga usted. II.

TERCER PROGRAMA :

16,00, Club de amigos; 17,00, Imágenes musicales de los Países Bajos; 17,15, De orilla a orilla; 17,30, Caja de música; 18,00, Canciones y cantantes de España; 18,45, Estrictamente instrumental; 19,00, Angelus; 19,01, La palabra del Papa; 19,05, De Gran Bretaña con una canción; 19,15, Grandes orquestas; 19,30, París al habla; 19,45, La fiesta del vibráfono y el clarinete; 20,00, Nuestro teatro lírico. "Las de Caín" (frag.), de P. Sorozábal; 20,15, Pequeño concierto; 20,30, Santo rosario en familia; 20,50, Partituras ilustres.

21,00, Canciones del Mundo; 21,45, Pentagrama optimista; 22,00, Diario hablado de Radio Nacional de España; 22,30, La actualidad. Boletín informativo de noche; 22,45, Música de España; 23,00, Música para la medianoche; 23,45, Compás final; 0,00, Palabras para el silencio; 0,02, Lectura de programas; 0,05, Cierre de la estación.

Nuevo secretario de la Confederación de Cajas de Ahorro

Madrid (Logos).—Don Francisco J. Saralegui ha sido nombrado secretario general de la Confederación Nacional de Cajas de Ahorros de España.

MAGNIFICOS LOCALES

Nueva urbanización
Grandes facilidades

Teléfonos 207649 y 202055

COOPERATIVA DEL CAMPO

INMACULADA CONCEPCION

(QUINTANILLA DEL AGUA)

El DOMINGO, día 4 de Octubre se subasta en el domicilio de esta Cooperativa la siguiente maquinaria: cuatro tractores, cosechadora, arados, remolques, equipo de riego por aspersión y demás aperos y herramientas de labranza.

AVENIDA

Anuncia la inauguración de su temporada de GRANDES ESTRENOS

BONDITIS

Es el que abre vanguardia.

Un film auténticamente excepcional, espectacular y electrizante del que sacará el más grato recuerdo.

El más elegante en reunión de sociedad.

DE ¡¡CLAMOROSO!! Y ¡¡SENSACIONAL!! PUEDE CALIFICARSE EL EXITO OBTENIDO AYER EN SU PRESENTACION EN EL

GRAN TEATRO

DE LOS COMICOS DE MADRID

LINA MORGAN

(EL TERREMOTO COMICO)

JUANITO NAVARRO

(EL COMICO DEL MOMENTO)

Los populares del año. Triunfadores en TV. E.

Al frente de la primera gran Compañía de Revistas

COLSADA

titular del Teatro La Latina, de Madrid.

HOY 8 TARDE y 11,15 NOCHE

LA ESPECTACULAR Y GRACIOSA REVISTA

QUE VISTA TIENE CALIXTA

Ante tan claro éxito y a petición, esta Compañía prorroga un día más su actuación en Burgos.

MAÑANA, ULTIMO Y DEFINITIVO DIA

(Mayores 18 años)

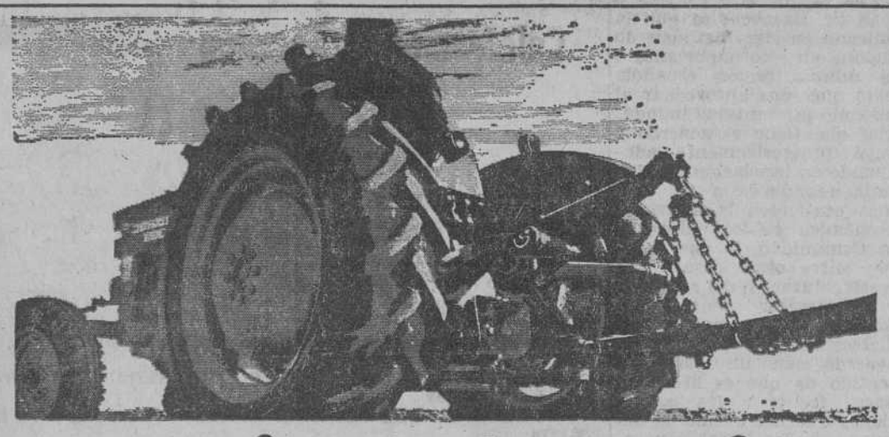

máxima tracción en todo terreno

En terreno llano o quebrado, duro o blando, el tractor MF 135 Fabricación EBRO trabaja con pulso firme gracias a su ELEVADOR HIDRAULICO con CONTROL DE PRESION, patente exclusiva Massey-Ferguson.

El CONTROL DE PRESION es una ampliación del universalmente conocido sistema Ferguson para aperos suspendidos, pero destinado exclusivamente al trabajo con equipos de arrastre acoplados directamente a la barra de tiro.

El CONTROL DE PRESION aumenta la capacidad de tracción y la eficiencia en el frenado, a la vez que reduce enérgicamente el patinaje, con la consiguiente economía en el funcionamiento del tractor, mayor seguridad para el tractorista y aprovechamiento íntegro de sus 45,5 CV útiles (38 CV de inscripción).

Naturalmente, el MF 135 Fabricación EBRO cuenta además con los ya conocidos controles hidráulicos de tiro y de profundidad.

Fácil de manejo y apto para cualquier labor agrícola, este tractor es un producto fabricado por Motor Ibérica S. A. lo que asegura la más completa asistencia técnica y una perfecta distribución de recambios y accesorios.

AMPLIA GAMA DE TRACTORES:
MF 135 EBRO DE 38 C.V. HOMOLOGADOS
EBRO 155 D DE 50 " "
EBRO 160 D DE 57 " "
MF 178 DE 66 C.V. HOMOLOGADOS
EBRO 183 DE 78 C.V. "
Y LOS NUEVOS MODELOS MF DE ORUGAS

MASSEY-FERGUSON
modelo 135
EBRO

50 ANIVERSARIO

Motor Ibérica, S.A.

APEROS - COSECHADORAS - MAQUINARIA AGRICOLA

CONCESIONARIO EXCLUSIVO

PALACIOS AUTO-AGRICOLA S.A.

BURGOS - MIRANDA - ARANDA - MEDINA

Merced, 5

Vuelve!! (en exclusiva) desde HOY

La más preciada lección educativa

TIVOLI cine de arte y ensayo

filmax PRESENTA

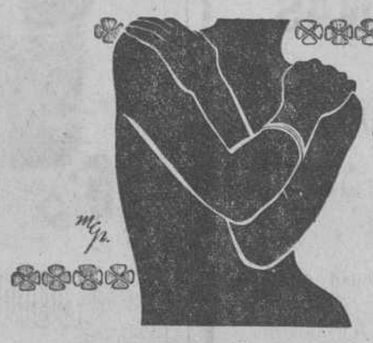

HELGA (el milagro de la vida)

La vida de una joven madre y del hijo que Vd. verá nacer

• Presentada en color y en versión íntegra.

(5,30 - 7,45 - 10,45)

• Rigurosamente mayores 18 años.

Los Príncipes de España reciben a los pequeños héroes de la "Plus Ultra 1970"

Hablaron con todos y entre ellos el mirandés Carlos Sahagún

Madrid (Logos). — Los Príncipes de España, don Juan Carlos y doña Sofía, han recibido esta mañana en el palacio de la Zarzuela a los 16 pequeños componentes de la "Operación Plus Ultra 1970".

Don Eugenio Fontán, director de la Sociedad Española de Radiodifusión, que acompañaba a los niños, pronunció unas breves palabras en las que expuso los motivos y los planes de la "Operación Plus Ultra", que este año ha llegado a su octava edición.

A continuación, los Príncipes hablaron con cada uno de los pequeños. El Príncipe Juan Carlos habló en portugués con Luis Mariano Franco, el niño portugués elegido en esta edición de la "Operación Plus Ultra" y después habló en francés con Jacqueline, la niña belga, y Dominique, la niña francesa.

Don Joaquín Peláez, director por parte de la Sociedad Española de Radiodifusión de la operación "Plus Ultra" fue quien presentó uno por uno a los 16 niños, de los cuales narró la historia y las cualidades que les han hecho merecedores de este premio.

Poco después el Príncipe hizo que sus tres hijos saliesen para conocer a los pequeños héroes, con los que jugaron durante unos minutos en el jardín de palacio.

Finalmente, don Miguel Allúe director general de la Confederación de Cajas de Ahorros, entregó a los Príncipes un plato de plata como recuerdo de la "Operación Plus Ultra 1970".

Con esta visita a los Príncipes de España han finalizado todos los actos en los que han participado los niños de la "Operación Plus Ultra 1970" que iniciaron un viaje de casi un mes de duración, el pasado día primero de Septiembre.

Los niños españoles, así como los extranjeros participantes en la Operación han emprendido ya viaje de regreso a sus casas, y los españoles acudirán a Madrid dentro de unos meses para recibir la beca de estudios que les conceden las Cajas de Ahorros.

N. de la R. — Como saben nuestros lectores entre los héroes de la "Operación Plus Ultra 1970" figura un burgalés. Se trata de Juan Carlos Sahagún Gobantes, de Miranda de Ebro el cual salvó a dos niños de morir ahogados en dramáticas circunstancias de las que ya en su día informó nuestro corresponsal en Miranda y que encontró amplia repercusión en todos los demás órganos informativos españoles.

OBRA CULTURAL DE LA
CAJA DE AHORROS DEL CIRCULO CATOLICO

CONOZCA USTED SU PROVINCIA

En el deseo de que los burgaleses conozcan los monumentos y joyas de arte de nuestra provincia, el próximo domingo, día 4, se realizará la visita a

LA AGUILERA, GUMIEL DEL MERCADO, LA HORRA ROA DE DUERO, SOTILLO DE LA RIBERA Y LERMA

Las invitaciones limitadas se entregarán a partir de hoy, jueves, en las oficinas que la Caja de Ahorros del Círculo Católico tiene establecidas en nuestra ciudad, dándose una charla con proyección de diapositivas, preparatoria, a las visitas, en el patio de público de las Oficinas Centrales, calle Miranda núm. 5, el sábado, día 3, a la 8 de la tarde.

EL PRESIDENTE NIXON REVISTA LA VI FLOTA

«Es indispensable para la paz en el Mediterráneo», ha dicho

A su esposa le gusta mucho España

Roma (Efe).—Según se informa en el "Press Center" de Roma, esta mañana a las siete y cuarto (hora española) el presidente Richard Nixon se ha reunido a bordo del portaviones "Saratoga" con los secretarios de Estado y de Defensa.

NIXON: "LA VI FLOTA, INDISPENSABLE PARA LA PAZ EN EL MEDITERRANEO"

Roma (Efe).—"El poder y la movilidad de la Sexta Flota son indispensables para mantener la paz en el Mediterráneo", ha dicho esta mañana el presidente Nixon en su saludo, desde el portaviones "Saratoga", dirigido y transmitido a todas las unidades de la fuerza marítima norteamericana.

Richard Nixon canceló anoche, como se sabe, a causa de la muerte del presidente Nasser los ejercicios militares de fuego real y desembarco que estaban previstos para hoy. Sin embargo, ha pasado revista a la Sexta Flota y se ha trasladado seguidamente al buque insignia, el crucero "Springfield" para entrevistarse con los comandantes de la fuerza naval.

COMENTARIOS DE LA PRENSA ITALIANA

Roma (Efe).—Todos los diarios italianos dedican esta mañana grandes espacios informativos a la última jornada de la estacia del presidente norteamericano, Richard Nixon, en Roma. Comentan, al mismo tiempo, las "coincidencias de criterio" que han experimentado los Gobiernos italiano y americano en torno a los principales problemas del momento internacional, durante la reunión bilateral celebrada ayer.

NIXON, EN NAPOLES

Nápoles (Efe-Reuter). — El presidente Nixon llegó a esta ciudad en helicóptero después de conferenciar con mandos militares norteamericanos a bordo de "Springfield", buque insignia de la Sexta Flota.

A LA SEÑORA NIXON LE GUSTA MUCHO ESPAÑA

Roma (Efe). — La segunda jornada de la estancia en Roma de la esposa del presidente de los Estados Unidos, Patricia Nixon, ha comenzado esta mañana con una reunión con periodistas italianas y extranjeras.

Hablando de las próximas etapas de su viaje la "first lady" se ha declarado particularmente contenta de ir a España, país que le gusta mucho y del cual conoce el idioma.

HOY EMPIEZA A REGIR EL ACUERDO PREFERENCIAL ESPAÑA - MERCADO COMUN

La estrategia exportadora española deberá plantearse inevitablemente en una serie de nuevas medidas

Madrid (Logos).— Nuestra estrategia exportadora deberá plantearse inevitablemente una serie de medidas, de cara a la vigencia total del acuerdo preferencial España-Mercado Común, que comenzará a regir el día 1.º de Octubre próximo, ha dicho el director general de Política Comercial del Ministerio de Comercio, don Miguel Angel Santamaría, en la conferencia de Prensa que para hablar sobre el citado acuerdo preferencial se ha celebrado esta mañana en el Ministerio de Información y Turismo, don Juan Hernández Sampelayo, y los directores generales de Relaciones Económicas del Ministerio de Asuntos Exteriores, don José Luis Cerón; de Política Arancelaria e Importación, don Juan Basabe; de Aduanas, don Víctor Castro, y el secretario general técnico del Ministerio de Agricultura, don Arturo Camilleri.

El director general de Política Comercial, señaló que la estrategia exportadora española deberá plantearse, entre otros, los siguientes aspectos: una política de calidad comercial, adaptada a las exigencias del mercado comunitario; un perfeccionamiento de la estructura profesional de nuestros exportadores, que ha de afectar tanto a la dimensión como a la exigencia de una mayor eficacia exportadora; un acercamiento mayor de nuestros productos al consumidor europeo a través de las organizaciones de distribución que tienen acceso, directo e importante al mercado, y finalmente, una acción permanente y regular en la actividad exportadora que sustituya progresivamente el carácter especulativo en que se desenvuelve, en gran medida, nuestra exportación agraria a la Comunidad Económica Europea.

Entre las ventajas que supondrán para las exportaciones españolas la vigencia del acuerdo, señaló el señor Santamaría, que se encuentra la reducción del 30 por ciento de los aranceles comunitarios a mercancías españolas que en 1969 supusieron —en el comercio con la Comunidad— 170 millones de dólares. También señaló la misma reducción de un 30 por ciento para 1.200.000 toneladas de productos petrolíferos, lo que dentro de este mismo año supondrá la reducción para 300.000 toneladas. El mismo porcentaje de producción se aplicará a 1.800 toneladas de tejidos. Estas reducciones lo serán hasta el 31 de Diciembre de 1971.

Hasta el 31 de Diciembre de 1970, habrá rebaja del 10 por ciento del arancel comunitario para sal, tejidos de lana, fibras textiles artificiales, medias y calcetines, ropa interior, mantas, ropa de cama, mesa, tocador, calzado con suela de cuero, caucho o plástico, baldosas, adoquines, plomo en bruto y zinc en bruto.

Como es sabido, también habrá rebaja de hasta el 40 por ciento para agrios frescos y para el aceite de oliva se ha conseguido disminuir en medio dólar por cada cien kilos el "prelevement" aplicable en el momento de la importación.

Por otra parte, el director general de Política Arancelaria e Importación, dijo que se concretan en tres puntos las modificaciones que son necesarias a la situación actual. De un lado, las rebajas arancelarias, que oscilan entre un cinco y un diez por ciento. En segundo lugar, los contingentes de importación con la Comunidad que en su nueva aplicación, dijo, no suponen aumento significativo de las importaciones. Y en tercer lugar, las medidas de defensa en caso de importaciones a precios anormales, con unas medidas que no supondrán grandes variaciones, porque la legislación española se acomoda a ellas en sus partes esenciales.

El Sr. Basabe dijo que la entrada en vigor del acuerdo supone un reto importante a la Administración española para que sepa aprovechar al máximo las ventajas indudables que tiene el acuerdo y vaya progresivamente adecuando su legislación en materia económica a las normas que rigen la actividad económica en los países de la Comunidad, lo que supone, entre otras cosas, una reestructuración del arancel.

El director general de Aduanas dijo que para su dirección se presenta el acuerdo como un reto en el sentido de que es necesario hacer frente a las obligaciones que del mismo se derivan, en dos líneas concretas: exportaciones e importaciones. En cuanto a las exportaciones, para que los exportadores se beneficien de las medidas del acuerdo, se les exigirá un certificado de origen que testimonie que el producto exportado es de origen español, y que habrá de ser refrenado por la Aduana; para los importadores, otro certificado de garantía en sentido inverso. En ambos casos, habrá que estar vigilantes para el cumplimiento de los mismos.

Finalmente, el secretario general técnico del Ministerio de Agricultura, se refirió a las concesiones de la Comunidad, que como se sabe, afectan esencialmente a los agrios, y a las concesiones por parte española, que esencialmente se refieren a los productos lácteos, entre los que destaca la mantequilla y la leche en polvo, para los cuales España se ha comprometido a adquirir en la Comunidad con unos porcentajes de nuestras importaciones totales, lo cual añadió, no causará problemas a los productores, puesto que sólo cuando haya que importar, se adquirirá una cantidad en la Comunidad. En cambio, en cuanto a los quesos, es probable que aumenten las importaciones españolas en algún tipo de este producto.

Banqueros americanos visitan al ministro de Hacienda

La Coruña inaugura un monumento dedicado al general Millán Astray

Madrid (Logos). — El ministro de Hacienda, señor Monreal Luque, ha recibido en su despacho oficial a una comisión de banqueros americanos, presidida por Mr. Henry Fowler, ex-secretario del Tesoro de los Estados Unidos. A la reunión asistió el director general de Política financiera, señor Rubio.

En la entrevista se abordaron temas de gran interés relacionados con la aportación de capitales extranjeros a nuestro país.

TOMA DE POSESION

Madrid (Cifra). — 7n el curso de un acto celebrado en la intimidad tomó posesión ayer de su cargo, de director de la Escuela Superior del Ejército, el general de división de Estado Mayor, don José Vega Rodríguez, que inmediatamente tomó el mando del Centro, de su director accidental, el general don Lorenzo Alvarez de Toledo.

En la ceremonia estuvo presente el cuadro de profesores y demás personal con destino en la Escuela.

NUEVO DIRECTOR GENERAL DE INSTITUCIONES PENITENCIARIAS

Madrid (Cifra). — "En los últimos cinco años, no sólo ha cambiado el nombre de la Dirección general de Prisiones que pasó a llamarse de Instituciones Penitenciarias, sino el sentido de la labor que ha de realizarse con los trece mil y pico reclusos españoles que es fundamentalmente un trabajo de reeducación social", dijo hoy el ministro de Justicia, don Antonio María de Oriol y Urquijo en el acto de toma de posesión del nuevo director general de Instituciones Penitenciarias, don Juan de Zavala y Castella.

El señor Oriol y Urquijo recordó que el director general saliente, teniente coronel José Luis González del Hierro, que ocupó el cargo durante cinco años, había realizado con su labor la base de una nueva organización penitenciaria en España.

MONUMENTO A MILLAN ASTRAY

La Coruña (Cifra). — Hoy ha sido inaugurado el monumento que el Ayuntamiento de La Coruña ha erigido en honor de Millán Astray, en la plaza que lleva su nombre.

El monumento consta de una estatua en bronce, de 3,70 metros de altura, realizada por el escultor Juan Piñeiro, y situada sobre un basamento respaldado con un muro que lleva una placa conmemorativa. Dicha placa tiene una inscripción que dice: "El Ayuntamiento de La Coruña a su hijo predilecto José Millán-Astray Terreros fundador de la Legión, 1920-1970"

Nace en la Residencia "La Paz", de Madrid el niño cien mil

Madrid (Logos).—En la maternidad de la ciudad sanitaria de la Seguridad Social "La Paz", que fue inaugurada hace poco más de cinco años (exactamente el día 6 de Julio de 1965), ha nacido el niño que hace el número 100.000.

El pasado sábado día 26, a las 22 horas y diez minutos, recibió la inscripción número cien mil de este centro de la Seguridad Social. Sus padres son doña Matilde Casco Tejero y don Manuel Reyes Cuartero, domiciliados en la calle de Huesca, número 37. El padre es de profesión albañil.

Se da la circunstancia de que María del Mar, nombre con el que ha sido bautizada esta niña, tiene otro hermano de 17 meses, nacido también en "La Paz".

El matrimonio Reyes-Casco ha recibido como obsequio una canastilla para la nueva niña y a nombre de ésta una póliza de seguro dotal.

Guía Facultativa

JOSE LUIS RICA RICA
FCOGINECOLOGO
Consulta de 12 a 3 y de 6 a
Vitoria 21. 1.º
Teléfonos 201865 y 204772

S. IÑIGO
OCULISTA
Consulta de 11 a 2 y de 6 a
Lain Calvo 17. 1.º — Tef 209922

JOSE MARIA ARAGÜES
MEDICO ODONTOLOGO
Teléfono 205378
Queipo de Llano 7

RAMON LLORENTE
HUESOS y ARTICULACIONES
Consulta de 12,30 a 2
Queipo de Llano 2 4.º izqda.
Teléfono 203900 y 204783

Dr. BAÑUELOS
OCULISTA
Plaza Mayor. — Teléfono 201084

José M.º Rodríguez Olive
ODONTOLOGO
Avenida del Cid 10 (Feygon)

Jesús Buitrago Morote
CARDIOLOGO
Calle Fernando Alvarez
(Junto a la Audiencia)
Teléfono 209212
Consulta

J. M. Movilla Cuadrado
NEUROPSIQUIATRA
ELECTROENCEFALOGLOGO
Concepción 17
Horas de consulta: Llamar a teléfono 200914 (de 12 a 6 de la tarde). Los sábados no hay

Alonso Bañuelos
OFTALMOLOGOS
Espolón 3 Teléfono 20934

R. PLASENCIA
OFTALMOLOGO
Consulta de 1 a 2 y de 5 a
Vitoria 30. — Teléfono 200034

Juan Corral Castanedo
HUESOS Y ARTICULACIONES. TRAUMATOLOGIA
Consulta de 10 a 2 en calle Vitoria, 17 (Edificio Edinco). Planta 4.ª - Despacho 401.
Teléfono 202655

JOSE ALONSO
CORAZON Y NUTRICION
RAYOS X
Consulta, de 12 a 1 y de 6 a
Espolón, 24. 2.º — Telf. 201919

E. GOMEZ FRANCO
MEDICO DENTISTA
Del Igualatorio Médico Colegial
Avenida del Cid, 34 — T. 200222

P. Varona Gómez - Acedo
TRAUMATOLOGIA. CIRUGIA ORTOPEDIA y REHABILITACION
Aparicio y Ruiz, 8, 2.º
Teléfono 200504
De 12 a 2 y horas concertadas

A. LOPEZ GOMEZ
GARGANTA, NARIZ y OIDOS
Espolón 28 — Teléfono 203577
Consulta, de 11 a 2

I. LOPEZ SAIZ
ENFERMEDADES MENTALES Y NERVIOSAS
Consulta, de 12,30 a 3
Plaza de Santo Domingo de Guzmán, 8, 1.º

SAUNA
MASAJE
GIMNASIO
KEMI
BAJO CONTROL MEDICO
Petronila Casado, 11

DELINEANTE POR CORRESPONDENCIA

Con título oficial en un año. Magnífica oportunidad para los estudiosos de cualquier edad que posean una cultura básica y deseen obtener buen porvenir. Pida informes hoy mismo, adjuntando 10 Ptas. en sellos de Correos a
ACADEMIA NACIONAL POLITECNICA
C/ LAVAPIES núm. 6 - MADRID-12
Otras preparaciones por correspondencia:
Filosofía y Letras. Preu. Oposiciones al Magisterio: Oposiciones de Técnicos de la Administración Civil del Estado (para titulado superiores): Cuerpo Administrativo del Estado. Policía Secreta y Gestores Administrativos (para bachilleres superiores o equivalente): Cuerpo Auxiliar de la Administración Civil del Estado (para bachilleres elementales): Delineantes (con título oficial en un año) y Habilitados de Clases Pasivas (no se exige título). Ingreso en la Universidad para los mayores de 25 años sin título.

CENTRO DE ENSEÑANZA DE CORTE Y CONFECCION
MARIA DEL CARMEN

Centro por correspondencia autorizado por el Ministerio de E. y C. con el núm. 154
Curso intensivo de Corte de tres meses de duración: al final Diploma de aptitud.
Interesante para señoritas que tengan prácticas de taller o conocimientos de la costura.
Las clases empezarán a primeros de Octubre con número limitado de alumnas. Informes y matrícula en dicho Centro, Avenida del Generalísimo, 2, 2.º de 11 a 1 y de 5 a 7 de la tarde.

¡exija abundancia!

GUINARD le dá más...
TECNICA al contar con el más amplio equipo de especialistas de ámbito internacional.
GARANTIA, producto de nuestra larga experiencia de más de 50 años.
SEGURIDAD en el funcionamiento, consecuencia de los más modernos métodos de fabricación, ensayo y control a que son sometidas nuestras bombas.
ASISTENCIA técnica con personal especializado.
VARIEDAD de modelos pudiendo ofrecerles el tipo más idóneo para su problema.
Consúltenos y tendrá un problema menos en su instalación.

BOMBAS GUINARD

Delegación Madrid:
Pasaje General Mola, 4
Tel. 275 54 21

CENTRAL: Av. Generalísimo, 55 - Tel. 270 15 01-02-03-04 - MADRID

REPRESENTACION PARA OBRAS PUBLICAS Y URBANAS

Con firmas o personas relacionadas con estas actividades en
BURGOS, LERMA Y ARANDA DE DUERO
desea establecer contacto fábrica de productos químicos para la construcción de calidad reconocida y marcas propias acreditadas en diversos países, con objeto de nombrar Agentes o almacenistas en dichas zonas.

PEDIMOS:
—Breve referencia de las relaciones comerciales, antigüedad de las mismas y área de trabajo.

OFRECEMOS:
—Apoyo técnico constante.
—Servicio rápido y eficaz.
—Condiciones económicas y detalles a convenir.
—Contestación inmediata.

Dirigirse al núm. 32.601 PUBLICIDAD PREGON. Apartado 789. — BILBAO.

Calefacción sin carbón

CREMOLEO
único en Europa
Quemadores a Gas-Oil o Petróleo
Graduable a voluntad.
Limpio – No tóxico.
Sin peligro.
Pida una demostración sin compromiso en:
BURGOS: PALACIOS ELECTRODOMESTICOS. C/ Merced, 5. Tf. 204700.
BURGOS: ANGEL MANUEL RUERA. C/ Vitoria, 19. Tf. 201270.
ARANDA DE DUERO: LUIS BENITO. C/ Primo de Rivera, 67. Tf. 282.

Vacelsa
DEPORTISTA: ¡fiche en blanco por VACELSA!

Cuando se disponga a adquirir los artículos que necesite para practicar sus deportes favoritos, Vd. puede depositar en nosotros toda su confianza.
Nuestro departamento de deportes tiene a su disposición la más completa gama de equipos deportivos.
Lo que Vd. busca lo encontrará en nuestro establecimiento, con la seguridad de realizar una excelente adquisición.
Y es que somos auténticos especialistas en artículos deportivos.
¡Venga a visitarnos! Así podrá comprobarlo.

Vacelsa Deportes
—de categoría olímpica—
VITORIA, 10 - TELEFONO 20 65 43 - BURGOS
Vacelsa
DEPORTES
DISCOS
ELECTRODOMESTICOS
JUGUETES
cuatro departamentos auténticamente especializados

Nasser era un ídolo adorado por cien millones de árabes

(Viene de primera página)

HABIA SUFRIDO OTRO ATAQUE

El Cairo (Efe). — Inmediatamente después de la muerte del presidente egipcio, Nasser, las fuerzas militares estacionadas a lo largo del Canal de Suez declararon estado de «suma urgencia».

El periódico «Al Ahram», cuyo director, Mohamed Hassanei Heykal, era amigo íntimo del fallecido presidente, manifestó que esta era una de las medidas de precaución adoptadas para hacer frente a posibles acontecimientos.

El periódico también publica que el presidente sufrió otro ataque al corazón en el mes de Septiembre del año pasado y se acordó en aquella ocasión hacer público que había padecido u nataque de gripe.

Pasó seis semanas en cama y se le prohibió toda clase de trabajo. Los médicos soviéticos también le aconsejaron que no realizara ningún trabajo fuerte durante la visita que hizo a la Unión Soviética el mes de Junio, pero «nunca siguió sus consejos», añade el periódico.

El periódico hace una revisión de las actividades del presidente egipcio durante el día de ayer y dice que desde primeras horas de la mañana había recibido la visita de varios dirigentes árabes y que a eso del mediodía telefoneó al ministro de Información, Heykal, para enterarse de cómo había discurrido la entrevista que el ministro tenía concertada con el dirigente guerrillero palestino, Yasser Arafat.

El presidente manifestó a Heykal durante la conversación que mantuvo con el ministro que se sentía muy cansado y Heykal entonces le sugirió que pasara unos días de descanso en Alejandría. El presidente asintió, pero añadió: «necesito descansar un par de días aquí».

PRESIDENTE INTERINO

El Cairo (Efe - Reuter). — El vicepresidente Anwar El Sadat, de 52 años, asumirá la presidencia de la RAU con carácter interino, según ha anunciado hoy el presidente de la Asamblea nacional, Labib Shukair.

Tal medida está conforme a la Constitución egipcia, declaró Shukair.

Sadat es uno de los pocos supervivientes de los revolucionarios que derrocaron en 1952 al Rey Faruk.

Sadat fue nombrado vicepresidente en Junio de 1967, al restablecerse el cargo dentro de la reforma política efectuada por Nasser después de la guerra de los seis días

FUTURO INCIERTO

El Cairo (Efe - Reuter).— La muerte del presidente Nasser deja a Egipto ante un futuro político incierto y sin la perspectiva de un sucesor que llene su vacío.

Según la Constitución egipcia, el vicepresidente asume las funciones de presidente interino, y por este motivo ocupa la presidencia de la Nación interinamente Anwar Sadat.

Solamente hay una cosa cierta, y es que no se espera que vuelva a regir los destinos de la nación otro hombre de la dimensión humana y política de Nasser.

Las demostraciones del dolor que embarga en estos momentos al pueblo egipcio la muerte de su presidente llevan al convencimiento de que consideran su desaparición como un mal irreparable.

Hoy se reunirá el Gabinete bajo presidencia de Sadat. Se celebrará una sesión conjunta con el Comité ejecutivo de la Unión Soviética árabe, la única organización política de Egipto.

La Asamblea nacional, compuesta por 360 miembros, se reunirá en fecha todavía no fijada, y en la sesión se declara vacante el cargo presidencial al mismo tiempo que se convocarán elecciones dentro del plazo de sesenta días a contar desde la reunión de la Asamblea nacional.

Según la Constitución de 1964, para conseguir la presidencia de la Nación se necesitan dos tercios del total de votos emitidos por la Asamblea nacional, cuya elección tendrá que ser confirmada por referéndum nacional. Si el candidato no pudiera conseguir una mayoría absoluta en el referéndum tendría que elegirse un nuevo candidato.

SE ELEGIRA PRESIDENTE DENTRO DE 60 DIAS

Beirut (Efe-UPI).— Dentro de sesenta días, Egipto tendrá un nuevo presidente, pero a las 24 horas del fallecimiento de Gamal Abdel Nasser, ningún político egipcio tiene certeza alguna acerca de quién será el hombre que suceda al presidente fallecido ayer.

En la lista de posibles sucesores, que son bastantes, hay uno, Anwar el Sadat, presidente interino de la RAU, que debe considerarse con más probabilidades que el resto, aunque, fuerza es decirlo, será muy difícil que el sucesor cuente con las dotes políticas que prestigiaban al fallecido estadista.

Entre los rivales en esta sucesión, los hay de extrema izquierda, moderados centristas y del ala derechista, pero en fuentes políticas árabes no se desecha la posibilidad de que el sucesor de Nasser haya de salir de círculos externos a la esfera política actual.

NASSER ERA UN IDOLO

Beirut (De Ian Mather, para «Logos-Daily Mail»). — El mundo árabe sin Nasser es como Egipto sin pirámides. Desgarrados árabes caminan por las calles de Beirut sin saber dónde van. Se les puede ver sin rumbo, arrastrando su dolor de haber perdido al coloso de su admiración.

Cada estación de radio árabe recita constantemente versos del Corán y monumentos fúnebres se alzan por todas partes. Nasser era un ídolo, adorado por cien millones de árabes, que ahora están sin guía.

Las tiendas, los establecimientos oficiales y los espectáculos han cerrado en el Líbano, como en los demás países. La vida entera parece haberse paralizado aquí. Los pocos coches que circulan por las calles llevan crespones negros. Y es de ver esta admiración póstuma, que justifica el tremendo prestigio personal de un hombre que tomó el riesgo de aceptar el inicio de conversaciones de paz con el enemigo israelí en medio de un mundo de odios. Solamente Nasser, con su influencia sobre el pueblo árabe podía realizar eso. Ahora no se ve, por el momento, quién pueda continuar esta obra, tan beneficiosa para la paz del Mundo.

Si el propio Nasser, al inclinarse por la paz, tuvo la contra de Siria, Iraq, el Yemen del Sur y otros Estados árabes, ahora estos reforzarán su postura, una vez desaparecido el líder.

Son probables tres sucesores para su puesto, pero ninguno de los tres tiene el prestigio suficiente para culminar la tarea de Nasser.

El teniente coronel Aawar al Sadat, de 52 años, es el vicepresidente actual, pero no parece el hombre adecuado para continuar al frente de la nación, que representa estar al frente del mundo árabe. Es uno del pequeño grupo de «oficiales libres» que derrocaron al Rey Faruk en 1952. Ha sido uno de los hombres en que Nasser tenía su mayor confianza, pero para ser mandado. El presidente lo describía como «hombre valiente, leal y de sangre fría», pero siempre bajo la dirección de Nasser.

Otro candidato puede ser Zakaria Mohieddis, en desgracia desde 1968, político de enorme habilidad, que está en la sombra esperando su oportunidad. Mohieddin, que proviene de una rica familia, está inclinado hacia Occidente. Bajo su aparente exquisita educación, no parece tener escrúpulos para detenerse en obstáculos. Fue el organizador de la Policía secreta, después de la revolución egipcia y es diestro en maniobras políticas de entre bastidores.

El tercer candidato puede ser Alí Sabri, conocido como «el hombre de Moscú». Su oído está siempre puesto en el Kremlin y ha tenido espectaculares subidas y bajadas en su carrera política. Es miembro del Comité supremo ejecutivo de la Unión Soviética Arabe y puede contar decididamente con el apoyo de Rusia.

Otros temores que se aumentan ante la desaparición de Nasser es la suerte que puedan correr el Rey Hussein y el recién logrado acuerdo de paz en Jordania, último empeño logrado por el presidente, horas antes de su muerte. La muerte de Nasser deja al Rey Hussein prácticamente sin amigos, abandonado a su propia suerte y con la amenaza encima de los Gobiernos extremistas de Siria y el Iraq. Todas estas conjeturas se dibujan en este día triste, en el que ondean crespones negros por la muerte del líder árabe.

DUELO ENTRE LOS ARABES DE ISRAEL

Jerusalén (Efe-Reuter). — Miles de árabes desfilan hoy por las calles de Jerusalén en señal de duelo por la muerte del presidente Nasser.

La Policía israelí les ha impedido que pasen al sector judío de la ciudad.

Muchas tiendas del sector árabe han cerrado y las mezquitas están llenas de gente donde se leen los versículos del Corán.

La Policía se mantiene alerta para evitar todo disturbio.

También se han cerrado las tiendas en la franja de Gaza y se han lanzado piedras contra coches israelíes.

Universal reacción de homenaje póstumo a Nasser

Washington (Efe). — La muerte del presidente egipcio, Gamal Abdel Nasser, ha representado un duro golpe para las esperanzas del Gobierno norteamericano de lograr un acuerdo de paz en el Oriente Medio.

Todos los comentaristas de Prensa de Estados Unidos están hoy de acuerdo en que la desaparición del líder árabe disminuirá las perspectivas de negociación con Israel.

REACCION EN MOSCU

Moscú (Efe - Reuter). — El Kremlin ha prometido hoy continuar su apoyo a un arreglo político en el Oriente Medio y pidió a los árabes que estrecharan su unidad como "el mejor tributo posible" al presidente egipcio muerto.

Un mensaje a los dirigentes y pueblo árabes leído en la radio moscovita, señalaba que la Unión Soviética continuaría su política de relaciones amistosas en defensa de la lucha del pueblo árabe.

La Unión Soviética continuará apoyando el movimiento nacional de liberación árabe, decía el mensaje.

PREDICCION ISRAELI

Nueva York (Efe). — El minitro de Asuntos Exteriores israelí, Abba Eban, predijo hoy que la muerte del presidente Nasser conduciría a una lucha por el poder en el mundo árabe.

Eban, que se encuentra en Nueva York para asistir a las sesiones de la 25 Asamblea general de las Naciones Unidas, opinó que no cree que se produzca ahora en Egipto la formación de un nuevo régimen con un poder personal, sino un liderazgo colectivo en El Cairo.

Creo más bien que se producirá una lucha por el Poder y sus efectos en el exterior podrán ser beneficiosos, añadió el canciller israelí.

REPERCUSION EN TODO EL MUNDO

Sede de las Naciones Unidas (Efe).— La noticia de la repentina muerte de Nasser ha tenido amplia repercusión en todo el Mundo y son numerosos los testimonios de condolencia que jefes de Estado y de Gobierno, políticos y diplomáticos han cursado a El Cairo. En la propia sede de las Naciones Unidas, la noticia del fallecimiento de Nasser ha causado gran impresión y algunos delegados piensan que probablemente el mundo árabe no encontrará un hombre con la personalidad del desaparecido presidente egipcio.

Fidel Castro ha declarado que la muerte del presidente Nasser era «un golpe para los movimientos revolucionarios en el mundo árabe», y el Rey Hussein ha dicho al vicepresidente egipcio que no podía encontrar palabras para expresar sus sinceros sentimientos hacia el dirigente árabe fallecido. El Monarca jordano que sólo hacía unas horas que se había separado de Nasser al final de la importante reunión celebrada en El Cairo ha ordenado que las banderas jordanas permanezcan a media asta durante una semana en los edificios públicos.

En Moscú se indica que «con la muerte del presidente egipcio Gamal Abdel Nasser, Rusia pierde a su mejor amigo en el mundo árabe», señalando que ha sido uno de los pocos extranjeros que consiguieron el título de «Héroe de la Unión Soviética».

Especiales manifestaciones de duelo y de sentido homenaje a la memoria de Nasser han sido hechas también por el presidente de Francia, Pompidou, el jefe del Gobierno británico y el presidente de Yugoslavia, mariscal Tito que en una sesión extraordinaria del Consejo de ministros hizo el elogio fúnebre del desaparecido presidente árabe. También en Bonn un portavoz del Gobierno Federal alemán ha expresado el profundo sentimiento del pueblo germano por la muerte de Nasser, y entre las distintas manifestaciones de duelo hay que consignar la del jefe de la sala de Prensa del Vaticano y la del embajador de Jordania en Madrid que ha dicho que «la muerte del presidente Nasser ha sido un duro golpe no sólo para el pueblo egipcio sino para todas las naciones árabes y viene en un momento muy inoportuno».

El templo no es la parroquia, pero ayuda a crear el ambiente de la parroquia. Tampoco la casa es la familia pero ayuda al ambiente de la familia. No debes de aportar algo para que todas las parroquias de Burgos tengan su templo

PESAME DEL CAUDILLO

(Viene de primera página)

En el momento presente, su lucha por conseguir la pacificación y la unión en el seno de los países árabes eran un elemento fundamental para el futuro de Oriente Medio. Es de esperar que la orientación marcada por Nasser en los últimos días de su vida, sirva para que se recojan los frutos de su labor y se llegue a una paz justa y equitativa en Oriente Medio.

España siente doblemente y con intensidad la desaparición del presidente Nasser, porque no sólo se ha perdido una gran personalidad tan necesaria en los momentos actuales, sino porque era el gran amigo portador del cariño y amistad del pueblo egipcio a los españoles"

IRA A EL CAIRO

Madrid (Cifra). — El ministro de Asuntos Exteriores, don Gregorio López Bravo, saldrá mañana en avión especial hacia El Cairo, para asistir en representación del Jefe del Estado, a las honras fúnebres del presidente de la República Arabe Unida, Gamal Abdel Nasser. El señor López Bravo presidirá una misión extraordinaria española de la que forman parte el embajador de España en la R.A.U. señor Sagaz, y todos los miembros de la representación diplomática española en la capital egipcia.

El señor López Bravo emprenderá el viaje de regreso inmediatamente después de que terminen las honras fúnebres del presidente Nasser.

Personalidades de todo el Mundo asistirán mañana en El Cairo al entierro del presidente Nasser

Homenaje de la UNESCO al político fallecido

El Cairo (Efe). — El general Gaafar el Numeiry, primer ministro de Sudán, ha llegado a las 13,00 a El Cairo al frente de una numerosa delegación militar y civil. "Numeiry y los delegados sudaneses no pudieron contener la emoción y lloraban abiertamente a su llegada", dijo el locutor.

DELEGACION USA

A bordo del "Saratoga" (Efe - UPI). — El presidente Nixon hizo público hoy que enviará a los funerales del presidente Nasser una delegación de "americanos distinguidos" presidida por su ayudante especial Robert H. Finch.

Nixon manifestó que no le parecía apropiado ir él mismo a los funerales por cuanto no existen relaciones diplomáticas entre la República Arabe Unida y los Estados Unidos.

KOSSYGUIN, EN EL CAIRO

El Cairo (Efe - Feuter).— El primer ministro soviético, Alexei Kossyguin, llegó esta tarde a El Cairo para asistir a los funerales por el presidente Nasser, ha informado la Agencia Oriente Medio.

IRA CHABAN DELBAS

París (Efe). — El primer ministro Jacques Chaban Delmas representará al Gobierno francés en los funerales del presidente Gamal Abdel Nasser.

DOUGLAS HOME, ASIMISMO

Londres (Efe). — El secretario del Ministerio del Exterior, sir Alec Doublas Home, representará al Gobierno británico en el entierro del presidente Nasser.

Y MAKARIOS

Nicosia (Efe - Reuter). — El presidente Makarios y el ministro chipriota de Asuntos Exteriores, Spyros Kpianou, marcharán mañana por vía aérea a El Cairo para asistir a los funerales del presidente Nasser.

REPRESENTANTE DE TITO

Belgrado (Efe - UPI). — El presidente Tito de Yugoslavia ha decidido hoy enviar a El Cairo a su primer ayudante para que asista, en su nombre a los funerales por el presidente fallecido, Gamal Abdel Nasser, y permanecerá él en Belgrado para recibir al presidente Nixon.

El Gobierno ha nombrado a Edvard Karlelj, para que presidida la delegación yugoslava en los funerales.

REPRESENTACION ALEMANA

Bonn (Efe). — El Gobierno federal alemán estará representado en las exequias del fallecido presidente egipcio Gamal Abdel Nasser por el secretario parlamentario de Estado, en el Ministerio de Asuntos Exteriores, Karl Moersch.

IRA HUSSEIN

El Cairo (Efe - Reuter).— El Rey Hussein asistirá al funeral del presidente Nasser en El Cairo, según anuncia la agencia de noticias "Oriente Medio" desde la capital jordana.

El primer ministro tunecino Bahi Ladgham, que se encuentra actualmente en Amman, también se trasladará a El Cairo.

Y BOUMEDIAN

Argel (Efe). — El presidente de la República argelina, coronel Huri Boumedian abandonará Argel esta mañana con destino a la RAU. El presidente argelino al que acompañará el ministro de Asuntos Exteriores, representará al pueblo argelino en los funerales del presidente Nasser.

REPERCUSION EN WALL STREET

Nueva York (Efe). — En la primera hora de transacciones en la Bolsa de Nueva York el impacto de la muerte de Nasser se dejó sentir de forma negativa, en las cotizaciones.

El índice industrial del "Dow Jones", barómetro de 30 valores seleccionados, había descendido hoy en esa primera hora más de cinco puntos.

Las pérdidas afectaban principalmente a valores petrolíferos, electrónicos ,y de servicios, pero los de las industrias del automóvil y del acero permanecían firmes.

EN LONDRES TAMBIEN

Loidres (Efe). — La muerte del presidente egipcio Gamal Abdel Nasser ha conmocionado la bolsa londinense, como reflejo natural de una situación que ha afectado al Mundo entero.

Y EN PARIS

París (Efe). — La muerte del coronel Nasser y la inquietud en lo que se refiere a una posible agravación de la situación en el Medio Oriente ha provocado cierta reserva en la sesión de la Bolsa de París.

HOMENAJE

París (Efe). — El Consejo ejecutivo de la UNESCO y el presidente de este Organismo internacional René Maheu, en nombre de la Secretaría general, han rendido hoy homenaje póstumo al presidente de la República Arabe Unida, Gamal Abdel Nasser, expresando su dolor ante tan irreparable pérdida.

AGUA PARA LOS MOTORES

(Viene de primera página)

de los técnicos del Ministerio de Industria».

«En cuanto a las repercusiones de mi revolucionario invento —ha seguido diciendo—, es cosa que no me preocupa. Mi obsesión es tan sólo prestar un servicio a la Humanidad. Un doble servicio, pues aparte la cuestión económica está también la posibilidad de purificar el aire que respiramos, al devolver oxígeno y no gases tóxicos, a la atmósfera viciada de las grandes ciudades».

«Si mi invento va a suscitar enormes problemas en los grandes círculos petrolíferos y financieros de todo el Mundo —dijo el señor Estévez respondiendo a la pregunta de un periodista—; la verdad es que esto es para mí cosa secundaria. Se trata de aportar a la Humanidad lo que yo creo que es un bien de excepcional transcendencia, si los problemas que ello suscita son colosales, no es cosa que a mí deba competirme. Yo soy inventor, no un financiero».

Mientras se efectúa la prueba oficial en la que el señor Estévez demuestre o no si su coche puede moverse con agua y sólo agua, el inventor recibe diariamente cartas y más cartas con ofrecimientos, sugerencias y felicitaciones anticipadas. Vienen no sólo de España, sino de Estados Unidos, Inglaterra, Francia, Alemania, Italia, Japón, India... Los periodistas han preguntado: «¿Será una realidad el invento o habrá al final alguna dificultad imprevista?». Y don Arturo ha insistido: «No habrá ninguna «pega». Pronto se convencerán todos. No ha de tardar mucho».

ESCUELA HOGAR DEL CIRCULO CATOLICO DE OBREROS

Para jóvenes de 14 años en adelante

CLASES DE:

Corte y confección de ropa de señora y caballero
Corte y confección de ropa blanca y toda clase de labores
Cocina práctica y tareas del hogar
Cultura general
Mecanografía y taquigrafía
Contabilidad
Secretariado
Idiomas
Auxiliares técnicas de venta (dependientas)

ULTIMO DIA DE MATRICULA, HOY, MIERCOLES

En la Secretaría del Círculo Católico de Obreros (Calle Concepción, n.º 19) todos los días laborables de 8 a 9 de la noche.

PROXIMA PUBLICACION DEL PROYECTO DE LEY DE LA SEGURIDAD SOCIAL AGRARIA

Supondrá una equiparación de los productores del campo con los de los otros sectores

Se estudia la regulación legal básica del trabajo

Declaraciones de don Licinio de la Fuente

Madrid (Logos). — El proyecto de Ley de Seguridad Social Agraria se publicará a primeros del próximo mes de Octubre y afectará a dos millones trescientos mil trabajadores afiliados, un millón de pensionistas y seis millones de beneficiarios, ha manifestado el ministro de Trabajo, don Licinio de la Fuente, en una reunión celebrada a mediodía de hoy con los directores de los medios informativos.

La Ley supondrá una equiparación de los trabajadores del campo con los de otros sectores más favorecidos. Los problemas más graves que hay que superar son los financieros, en una agricultura que está en retroceso con respecto a los sectores de la industria y de los servicios. El campo no resuelve por sí mismo sus problemas y hay que reforzar la solidaridad entre todos los trabajadores.

Entre los proyectos que también tiene el Ministerio de Trabajo para este año político que ahora comienza, se encuentra también el de la regulación legal básica del trabajo, actualizando, revisando y poniendo al día todas las normas que ahora lo regulan. El ideal es llegar a una especie de estatuto del trabajador pese a las dificultades y a la complejidad del problema.

Es intención del Ministerio llegar a una ley de regulación de convenios y conflictos colectivos, pero naturalmente esto ha de ser después de que se apruebe la Ley Sindical. Mientras tanto, el decreto de Mayo último ha regulado los convenios colectivos y ha servido de experiencia para llegar a un instrumento más flexible.

El año 70-71 ha de ser un año de desarrollo del plan gerontológico. Se espera llegar a sesenta o setenta hogares, por lo menos, y a cinco o seis residencias y se confía en que un amplio servicio domiciliario a los ancianos resuelva también en gran parte este problema.

Don Licinio de la Fuente mostró su confianza en realizar un plan nacional de actualización de pensiones y de seguro de desempleo, así como reformar y corregir la asistencia ambulatoria del Seguro de Enfermedad, que es el que está peor en estos momentos.

Al próximo Consejo de ministros irá seguramente un informe del Ministerio de Trabajo sobre la política salarial, tal como se ha realizado según el decreto-ley del mes de Mayo. En los últimos meses se han realizado y aprobado por las autoridades ochocientos convenios colectivos que afectan a dos millones de trabajadores.

En el año político pasado se han dado pasos importantes en la legislación social, que afectan a la mujer, a los minusválidos y a los trabajadores de edad madura. Las nuevas ordenanzas y reglamentaciones de trabajos de grupos laborales tan distintos como los estibadores, los del gas, los del metal, la construcción y otros, han sido otros de los logros del Ministerio de Tarabajo en los últimos meses. Aún no han aparecido en el «Boletín Oficial», pero está próximo a publicarse la ordenanza de los trabajadores de la enseñanza no estatal, que afecta a unas cien mil personas.

En las Universidades laborales se han creado mil quinientos nuevos puestos escolares y se ha ampliado el número de becas en un millar más, reforzando así lo ya creado, en vez de ir al levantamiento de alguna nueva Universidad labroal.

Se ha estudiado la mayor participación del trabajador en la empresa, a todos los niveles, y en el próximo curso se verá lo que se puede aprovechar de esta experiencia, sobre todo en la empresa cooperativa. Es muy posible que en el próximo año vaya a las Cortes un proyecto de ley que cambiará la legislación sobre la empresa cooperativa.

En el terreno de la Seguridad Social se ha realizado lo más urgente: la de los trabajadores del mar y la de los trabajadores autónomos, que puede afectar a dos millones de trabajadores y de otros sectores de la producción. El último grupo afectado ha sido el de los escritores.

También se ha realizado una acción social amplia en la asistencia sanitaria a los ancianos, en la atención a los subnormales y en la protección a los trabajadores emigrantes y sus familias. En estos momentos se realizan conversaciones con las Cajas de Ahorro y el Ministerio de Hacienda para estudiar el mejor destino para los ahorros de los emigrantes, de manera que más les beneficie y, sobre todo, con el fin de evitar que se pierdan los ahorros tan difícilmente conseguidos.

Con la realización de los planes que para este próximo año propugna el Ministerio de Trabajo se cierra todo un ciclo para ir a un replanteamiento general de la Seguridad Social. Unas nuevas normas que la regulen de distinta manera habrán de ir precedidas de los necesarios estudios estadísticos y una audiencia pública que necesariamente llevaría mucho tiempo. Este es, pues, un proyecto que hay que estudiar para cumplir a largo plazo.

TRATANTES - GANADEROS

Día 4 de Octubre

gran concentración de ganado en

NEILA

BACHILLERATO NOCTURNO GRATUITO

para mayores de 14 años en el Instituto Filial Masculino de GAMONAL
(Dirigido por MARIANISTAS)

Queda abierta la matrícula para 1.°, 2.° y 3.° de bachillerato desde hoy, día 29, hasta el día 2 de Octubre, inclusive, de 12 a 2 de la mañana en la Secretaría del Centro.

Para cualquier información puede llamar al 208908.

ESCUELA DE MAESTRIA INDUSTRIAL

Continúa abierta la exposición de trabajos de EBANISTERIA y CARPINTERIA, realizados por los alumnos de este Centro durante el pasado curso 1969/70.

Permanecerá abierta los días laborables hasta el día 3 del próximo mes de Octubre, de seis a nueve de la noche.

Se invita al público en general a visitar esta exposición, y especialmente a los familiares de los alumnos y a los industriales y operarios de la Rama de la Madera.

Solemne clausura en nuestra ciudad del ciclo de conferencias sobre el Centenario de la Ley Orgánica del Poder Judicial

Se cerró con una brillante disertación del presidente de la Sala segunda del Tribunal Supremo y director de la Escuela Judicial

Recepción municipal en honor de las autoridades judiciales

A la una y media de la tarde de ayer, el Ayuntamiento ofreció una solemne recepción a la autoridades judiciales con motivo de la conmemoración del Centenario de la Ley Orgánica del Poder Judicial.

Tanto las autoridades judiciales como las militares y civiles invitadas al acto, fueron recibidas con los máximos honores por la Corporación municipal, e hicieron su entrada en la Casa Consistorial con brillante escolta de maceros y a los acordes de la "Marcha de la Ciudad", interpretada por clarineros y timbaleros, formando en la escalinata de honor la sección de protocolo de la Policía municipal en uniforme de gran gala. Los capitularers de ceremonia, señores Ocio y De Sebastián, recibieron en el dintel de la Casa Consistorial a autoridades y personalidades que llegaron con sus respectivas esposas, y a todas las cuales dio la bienvenida en la planta noble, el alcalde señor Dancausa, en unión de los miembros del Ayuntamiento, señores Jiménez Izquierdo, Reol, Muñoz Avila, Rico Pardo, Rico Díez de la Lastra, Olmedo y García González; secretario general, señor Pellico e interventor, señor Polaino.

En la sala de jueces se reunieron con la Corporación municipal el capitán general de la región, teniente general García Rebull; presidente de la Sala segunda del Tribunal Supremo y director de la Escuela Judicial, señor De Miguel Garcilópez; gobernador civil y jefe provincial del Movimiento, señor Trillo; presidente de la Audiencia territorial, señor Gómez-Reino y Pedreira; fiscal jefe, señor Ubillos; presidente de la Diputación, señor Carazo (don Pedro); general De Santiago, segundo jefe del Gobierno militar y de la Subinspección de la región; subjefe provincial del Movimiento, señor Echevarrieta; alcalde de Soria, señor Ladera, miembro de la carrera fiscal; presidente de la Audiencia provincial de Burgos, señor Molinero; presidente de Sala de lo Contencioso, señor Mendizábal; teniente fiscal, señor Rodríguez Mellado; magistrados y secretarios de sala; jueces de Primera Instancia e Instrucción de Burgos y de otros partidos judiciales; jueces municipales de la capital y fiscales.

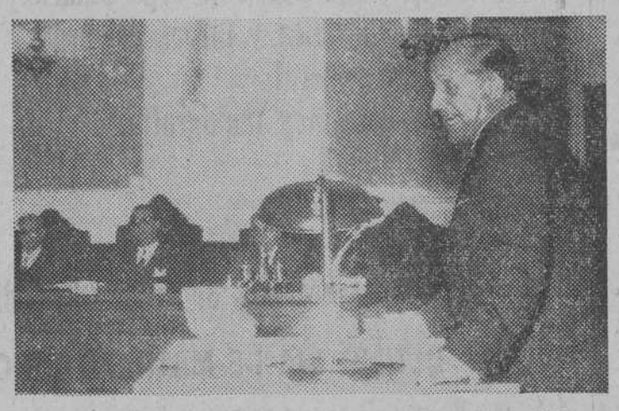

Don Adolfo de Miguel Garcilópez, presidente de la Sala segunda del Tribunal Supremo y director de la Escuela judicial durante su conferencia. — (Foto "Fede")

Después de intercambiar afectuosos saludos con los ilustres invitados, el alcalde don Fernando Dancausa mostró la alegría y contento del Municipio y de la ciudad por recibirles en el palacio municipal y unirse a la efemérides conmemorativa del Centenario de la Ley Orgánica del Poder Judicial, diciendo que se complacía en darles la bienvenida en la Sala de Jueces, mudo testimonio de tantos hechos trascendentales de la historia de Burgos y de España, y de los presentes afanes de la ciudad. Subrayó el alto significado del Centenario que se conmemoraba y que en la Sala de Jueces encontraba una resonancia especial por el culto a la tradición que se rendía al conservar el histórico sillón de Nuño Rasura y Laín Calvo y la vara, recta y sin nudos que personifica en la historia municipalista de Burgos, la rectitud de los primeros jueces de Castilla y sus descendientes.

El señor Dancausa manifestó el orgullo de la ciudad por ser sede de la Audiencia territorial del Norte de España, haciendo notar que, en una época de inquietudes industriales y de signo cultural en la cual el Ayuntamiento viene laborando en silencio para armonizar ambos aspectos que hagan completa la prosperidad de Burgos, esta conmemoración representa un estímulo en su diario quehacer y que al reafirmar la satisfacción burgalesa por albergar en nuestra capital el palacio de Justicia, cumplía un grato deber al felicitar a las autoridades judiciales en esta su importante conmemoración y desear al propio tiempo una feliz estancia en Burgos al presidente de la sala segunda del Tribunal Supremo.

Le contestó en cariñosos términos el presidente de la Audiencia territorial don Antonio López-Reino, manifestando su gratitud sincera y cordial por la hospitalaria acogida del Concejo a la Magistratura judicial burgalesa y con ella al presidente de la Sala segunda del Supremo. Señaló que la Audiencia de Burgos había intentado dar el máximo relieve cultural y divulgación a la efemérides del Centenario por tratarse no sólo de una ley de la Justicia, sino del mismo Estado, y que en este empeño, gustoso cumplía el deber de agradecer las ayudas recibidas del Ayuntamiento y en él de su querido amigo el alcalde don Fernando Dancausa de quien —dijo— no hemos encontrado más que facilidades y atenciones.

Finalmente, el presidente de la Sala segunda del Supremo y director de la Escuela Judicial, don Adolfo de Miguel Garcilópez, también se expresó en análogos términos, en nombre de la hermandad judicial y tuvo palabras de hondo reconocimiento para la señorial acogida de que eran objeto y con una generosidad —advirtió— que escapa a la frialdad del protocolo al uso. Asimismo resaltó la identificación del Municipio con la efemérides del aludido Centenario, manifestando que encontraba perfectamente lógica lo que calificó de "exquisita sensibilidad" de la ciudad de Burgos que es —dijo— no sólo Cabeza de Castilla, sino alma y meollo en todo cuanto signifique exaltación de la Justicia, una ciudad que venera con orgullo la memoria de sus primeros jueces, Nuño Rasura y Laín Calvo y todo su glorioso pasado, pero que vive la realidad de su Historia, aunando también exigencias de presente y futuro, teniendo como norma de actuación la Justicia. En este sentido hizo suyas la palabras del alcalde señor Dancusa, y evocó la rica tradición municipalista de Burgos y de sus primeros magistrados que al tiempo que tutelaban los intereses vecinales, administraban justicia y colaboraban con ella en el pasado.

Don Adolfo de Miguel rindió homenaje a la magistratura municipal y judicial, hermanada en un común origen, señalando que, además, en el presente caso, concurre la circunstancia de que el primer regidor de Burgos, como letrado del Colegio de Burgos, es colaborador de la Justicia, y que unos y otros tienen como fundamental misión la de estar siempre al servicio del bien común y de la defensa de los intereses generales de la sociedad.

Los tres oradores fueron largamente aplaudidos al final de sus intervenciones, y al concluir el acto, fue servida una copa de vino español.

El presidente de la Sala sesegunda del Supremo examinó con todo interés las reliquias históricas que se guardan en la Sala de Jueces.

CEREMONIA DE CLAUSURA DEL CICLO DE CONFERENCIAS

A las ocho de la tarde de ayer y en la sala de Plenos de nuestro Palacio de Justicia, tuvo lugar la última de las conferencias del ciclo organizado por la Audiencia territorial de Burgos para la conmemoración del centenario de la Ley Orgánica del Poder Judicial.

La brillante disertación que puso fin a este ciclo de conferencias —en el que, como es sabido, han intervenido anteriormente el presidente de la Audiencia territorial, don Antonio Gómez-Reyno y Pedreira; el catedrático de Derecho Administrativo de la Universidad de Madrid, señor García de Enterría; el decano del ilustre Colegio de Abogados de Burgos, don Ignacio Martín Calleja; y el presidente de la Sala de lo contencioso, don Rafael de Mendizábal Allende— corrió a cargo del presidente de la Sala Segunda del Tribunal Supremo, don Adolfo de Miguel Garcilópez.

Asistieron al acto gran número de magistrados, jueces de primera instancia e instrucción de la provincia, jueces municipales de la capital, profesionales del Derecho y un distinguido público femenino.

Presentó al orador el Sr. Gómez-Reyno, quien, con breves y cordiales palabras, dibujó la eminente personalidad del conferenciante, al que consideró como figura destacada de la Justicia española, que aplica la ley —dijo— con prudencia y sabiduría, cultivador y estudioso del Derecho y con válido magisterio desde el libro, la revista y la cátedra.

Después inició su disertación don Adolfo de Miguel Garcilópez para decir que lo hacía con el consiguiente «temor reverencial» ante auditorio tan calificado y legitimado únicamente por el afecto con que había sido convocado para ello, siendo de notar que el tema elegido, que resulta estrictamente jurídico, no es, sin embargo, netamente técnico, ya que despierta un interés general fuera del campo de los juristas, porque, como ha dicho Recasens Siches en reciente conferencia, el hombre de la calle no entiende el concepto abstracto de la justicia, pero sí sabe sentir el insufrible sufrimiento de lo que es la injusticia en la propia calle.

Resalta que la Magistratura no es una torre de marfil, sino una institución entrañable y popularmente sentida, en la que el pueblo tiene confianza y de la que espera todo.

A continuación tiene palabras de elogio para Burgos, que fue Cabeza de Castilla en la Reconquista, y cuyo pueblo encargó el supremo gobierno a caudillos a quienes exaltó con el nombre de «Jueces».

La independencia judicial —cuyo temario es la primera parte de su disertación— lleva consigo, como inseparable contrapeso, la correlativa responsabilidad por el incorrecto ejercicio de aquélla, definiéndola muy acertadamente como la absoluta libertad del juzgador para ejercer su jurisdicción sin sujetarse a dictados ajenos compulsivos, ni bajo interferencias, directas o indirectas, de cualquier otro poder o autoridad.

La independencia judicial es ingrediente sustancial de la justicia. Por ello, su importancia política resulta evidente, y ha originado una permanente preocupación por parte de los juristas, entre cuyos testimonios el Sr. Miguel Garcilópez cita las voces autorizadas de don José Castán Tobeñas, don Manuel de la Plaza, don Diego María Crehuet y el profesor Silva Melero.

En el orden histórico, la independencia judicial se estima como secuela del liberalismo, puntualizando que sólo se puede hablar de ella a partir del siglo XVIII con el sistema constitucional inglés de división de poderes y aclarando que se ha visto protegida en regímenes autoritarios y, en ocasiones, atropellada por sedicentes regímenes demoliberales.

La Ley Orgánica del Poder Judicial no contiene una mención explícita y terminante de la independencia, si bien pueda inducirse esta noción de alguna de sus normas. Incluso desvirtúa la inamovilidad de los jueces y magistrados, habiendo obtenido una y otra su reconocimiento más por la prudente práctica de los ministros de Justicia y los Gobiernos, al no hacer éstos uso de ciertas facultades discrecionales que la Ley Orgánica otorga, en orden, por ejemplo, a las causas de destitución.

El conferenciante afirma que quizá resulten excesivos los elogios a la Ley Orgánica, obra de acarreo de materiales anteriores, aunque con positivas calidades de fondo y forma. Su gran mérito —añade—, más que su originalidad, consiste en haber regido normalmente como ley ordinaria, sin que sus principios quedaran confinados en la platónica esfera de las declaraciones constitucionales.

Sin embargo, introdujo importantes innovaciones respecto de la profesionalización de la justicia, mediante el establecimiento de un sistema objetivo de selección: la oposición y un régimen funcionarial de carrera (ascensos, traslados, jubilación, etcétera).

Se refiere a continuación a la reglamentación de la independencia judicial en la legalidad, extendiéndose luego en una cuestión paralela: la independencia creciente del funcionario administrativo, que se aproxima a la del juez, resaltando que en ambas esferas la independencia es el hombre.

Trata más adelante de las «incompatibilidades», que tutelan la imparcialidad del juez, complemento de su independencia, que no sólo es horizontal y externa, sino interna y vertical, frente a los órganos judiciales superiores.

Como contrapeso de la independencia se encuentra la responsabilidad, que en otro tiempo se ejercía mediante el juicio de residencia. Esta noción nace de que los jueves administran justicia y todo administrador está sujeto a rendición de cuentas. La responsabilidad en general se establece en el artículo octavo de la Ley Orgánica del Poder Judicial. En su faceta penal existe un antejuicio y en la civil un proceso específico; junto a ellas, existe la responsabilidad disciplinaria, que se depura en el seno de la propia institución judicial.

El orador se mostró partidario de la primacía moral de lo interno, en el sentido de exigirse hacia dentro y dar la cara hacia fuera, con espíritu de servicio, reflejado en esa expresión de que los cargos judiciales no se «desempeñan», sino que son «servidos».

La brillantísima intervención de don Adolfo de Miguel Garcilópez fue premiada con una persistente ovación. Y a continuación, el presidente de la Audiencia territorial, don Antonio Gómez-Reyno y Pedreira, tras agradecer la lección que constituyó la conferencia, dio por clausurado el ciclo organizado con motivo de la conmemoración del centenario de la vieja y provisional Ley Orgánica del Poder Judicial de 1870.

Los numismáticos pagan en Italia más de 2.000 millones de liras anuales de impuestos

Todas las transacciones de coleccionistas están sometidas al pago de un 30 por ciento de impuestos

Roma (Especial para Agencia Fiel - Agi, en exclusiva para nuestro periódico). — Las entradas fiscales del Estado italiano debidas al mercado de las monedas en curso legal se calculan en unos 2.000 millones de liras al año..

Según las disposiciones vigentes, toda transacción de "objetos para colecciones" debe pagar al erario público, bajo la forma de impuestos, el 30 por ciento del valor de la mercancía intercambiada.

En esta categoría de objetos definidos como "de colecciones" entran muchos tipos de: desde sellos de correos a tarjetas ilustradas, monedas antiguas (o simplemente fuera de curso legal), a vitolas de puros, etc.

Mientras para casi todos los objetos que entran en esta clasificación es difícil el cálculo del volumen de negocio, ya que faltan datos oficiales de cualquier tipo, para las monedas de colecciones la cuestión se presenta más sencilla.

Sólo las compras en el extranjero de monedas que no tienen curso legal alcanzaron en 1969 un valor de cerca de 5.000 millones de liras. Este año, en los primeros cinco meses, las importaciones de monedas alcanzaron un valor de 1.500 millones de liras. Aplicando a tales cifras el porcentaje del 30 por ciento de impuestos, se llega a unos ingresos fiscales en cinco meses de cerca de 450 millones de liras.

El cálculo sobre todo un año permite comprobar cómo sólo por la compra en el extranjero de monedas de colección se produce una entrada fiscal de más de 1.000 millones de liras.

Si se tiene en cuenta la valoración en el mercado numismático interior, la entrada global casi se dobla, rasgando los 2.000 millones de liras anuales.

Evidentemente, el coleccionismo es una buena fuente de divisas para el Estado italiano.

LETRAS DE PISO

Directamente compramos cualquier cantidad. Teléfono 2531373.

MADRID

HUARTE Y CIA., S. A.

FUNDADA EN 1927

EMISION DE OBLIGACIONES SIMPLES AL 13,15 %

EMISION DE 500 MILLONES DE PESETAS

en Obligaciones Simples al **13,15** % de interés, lo que representa el **10** % de interés, libre de gastos para el suscriptor.

La Emisión ha quedado abierta el 25 de Septiembre de 1970 en la Central y Sucursales del Banco Hispano Americano, Banco de Vizcaya, Banco Español de Crédito, Banco Popular Español, Banco de Bilbao, Crédito Navarro, La Vasconia, Caja de Ahorros de Navarra, Caja de Ahorros y Monte de Piedad Municipal de Pamplona, Colegios Oficiales de Agentes de Cambio y Bolsa y de Corredores de Comercio

La Emisión será al tipo de **100** %, libre de gastos.

Se solicitará la admisión a cotización, en alguna de las Bolsas Oficiales de Comercio.

Emisión autorizada por el Instituto de Crédito a Medio y Largo Plazo.

Septiembre de 1970

OFERTAS PRE-INVIERNO

QUE LE OFRECE

Simeón

SENSACIONALES REBAJAS

Todos los articulos de temporada a

PRECIOS DE AUTENTICA LIQUIDACION

CONFECCION SEÑORA

Abrigos Midi - Maxis	desde	1.450
Abrigos clásicos	"	69
Gabardinas	"	290
Prendas de agua	"	90
Ante y piel	"	990
Chaquetones	"	290
Vestidos	"	190
Faldas	"	90
Pantalones	"	225
Trajes de chaqueta	"	195

CONFECCION CABALLERO

Gabanes	desde	390
Trajes confeccionados	"	1.490
Trincheras	"	490
Prendas agua	"	190
Prendas deportivas	"	290
Pantalones	"	290
Camiseria	"	250
Corbatas	"	29
Ante y piel	"	490
Americanas	"	390

LANERIA

Paños para abrigos	desde	60
Fantasías dos piezas	"	90
Puntos lisos casacas pantalón	"	29
Puntos estampados	"	95
Cuadros última moda	"	190

PAÑERIA

Artículos para gabanes... ...	desde	75
Artículos para trajes	"	125
Artículos para americanas.	"	75
Artículos para pantalones...	"	75

CORSETERIA

Fajas	desde	140
Sujetadores	"	89
Juegos completos	"	490
Faldas interior	"	98
Medias	"	19
Camisones	"	98
Pijamas	"	290
Skijamas	"	290
Bragas	"	22
Batas	"	190

PUNTO

Chaquetas señora	desde	125
Conjuntos señora	4	290
Sueters señora	"	90
Cardigan caballero	"	190
Jersey caballero	"	150
Chalecos caballero	"	99
Polos caballero	"	125

SEA PREVISOR, compre AHORA, por poco dinero la prenda que necesitará muy pronto

¡NO SALDAMOS!

Son artículos de rigurosa actualidad que necesitamos dar salida inmediata

Simeón

CAFE Y COPA CON AMPARO RIVELLES

☆ Se fue a Méjico contratada por seis semanas... y lleva allí más de diez años

☆ Ahora graba para TV una telenovela de ¡¡trescientos capítulos!!

☆ Hace cine y teatro sin parar

Por F. VIZCAINO CASAS

Así es hoy Amparo Rivelles. Una de las más populares actrices españolas. — (Foto EFE).

Conocí a Amparo Rivelles hace más de veinte años. Ella era entonces la actriz más popular del cine español, la que más películas hacía, la que contaba con más admiradores. ¿Recuerdan sus títulos? "Alma de Dios". "Malvaloca". "Deliciosamente tontos". "El clavo". "La fe". "Eugenia de Montijo". "Fuenteovejuna". "La leona de Castilla"... Tiempos de estrecheces en el país, de racionamientos, restricciones y aislamiento. "Manolete" nos hacía olvidar las penas, a base de naturales bien marcados y Conchita Piquer ponía fondo de tonadillas a la época. La "pareja ideal" de entonces la formaban Amparito Rivelles y Alfredo Mayo...

—¡Qué tiempos, oye...! Yo los recordaré siempre, con infinita nostalgia. Piensa que era una chiquilla; que a los diez y seis años interpreté el papel de la casquivana "Malvaloca", una mujer con mucha historia "que merecía que la fundiesen de nuevo, como funden las campanas". Era una cría y ya lo tenía todo: la fama, los aplausos, el dinero... Bueno, de dinero no mucho, porque entonces no pagaban los sueldos de ahora.

Ahora, 1970, estoy con Amparo en su domicilio de Ciudad de Méjico, un apartamento en una colina cercana a Chapultepec. Hemos almorzado juntos y enhebramos el hilo de los recuerdos frente a unas copas, en compañía de otro amigo de aquellos tiempos, Fernando Galiana. Fernando lleva en Méjico algún tiempo más que Amparo y, como ella, ha triunfado aquí rotundamente, hasta convertirse en el escritor cinematográfico más cotizado del país.

—Amparo, ¿y cómo fue lo de venirte a Méjico?

—Me contrató Manolo Fábregas para hacer una temporada de seis semanas en su compañía teatral. Y ya ves: las seis semanas se convirtieron en diez años largos...

—¿Por qué?

—Porque el público mejicano me acogió con un cariño, con un afecto y con un entusiasmo que jamás podré olvidar. Porque aquí se me abrieron todas las puertas y no tengo un minuto libre. Hago cine, hago televisión, hago teatro y en todas estas actividades conmigo, a Dios gracias, éxitos continuados.

—Entonces, ¿te quedas aquí para siempre?

—Sí, creo que sí. Mira, yo soy española hasta la médula y en cuanto tengo unos días libres, me voy a España, donde tengo tantos amigos y donde tengo a mis padres y a mi familia, porque sólo mi hija está aquí, conmigo. Pero esa acogida de Méjico y ese mantenido entusiasmo hacia mí, exigen la correspondencia. Por eso te digo, que espero seguir en este país muchos años y terminar en él mi carrera artística.

—Una carrera que se encuentra en su momento álgido, ¿no es eso?

—Eo es. Te diría que estoy en toda madurez, si la frase no quedara un poco cursi. Pero es exacta. También te diría, para cuando lean esta conversación en España, que no soy tan vieja como allí pueden creer algunos, aunque tampoco tenga los años que me gustaría tener. Pero, bien pensado, esto de la edad no depende tanto del Documento de Identidad, como del espíritu que se tenga. Y el mío es infantil...

Doy fe de que es así. Doy fe de que Amparo une esa plenitud artística con su más gloriosa plenitud como mujer. Está guapísima; guapísima como cuando nos enloquecía con las películas de "Cifesa". Y simpática y graciosa como siempre fue...

—¿Puede saberse tu actual actividad?

—Estoy haciendo, en el Teatro Insurgentes, "Dueña y señora", el antiguo melograma de Torrado y Navarro. Aquí gusta mucho ese género; hasta el punto de que el éxito ha superado todas mis previsiones. Y eso que la obra podía parecer fuera de tiempo. Pues nada: a la gente le encanta.

—Televisión...

—Naturalmente. La televisión es la baza más importante de mi labor en Méjico y, probablemente, el medio que mayor popularidad me dio desde un principio. He grabado centenares de telenovelas, de espacios dramáticos. Ahora mismo ruedo una telenovela de trescientos capítulos.

—¿He oído bien, Amparo?

Has oído bien, Fernando. Trescientos capítulos. Es la medida que se ha impuesto en la televisión mejicana. Naturalmente, no hay quien se aprenda de memoria esos guiones; por eso, lo que yo hago es estudiar solamente las escenas importantes y confiarme, para todo lo demás, al colosal sistema que aquí tenemos. Me refiero a una especie de apuntador electrónico; te colocas un aparatito en el interior del oído y te van soplando los diálogos...

—Buena solución. ¿Y también haces cine?

—Cinco o seis películas todos los años. ¿Comprendes por qué te digo que estoy encantada y que no pienso moverme de aquí en mucho tiempo...?

Lo comprendo, vaya si lo comprendo. Hablamos ahora de María Fernanda Ladrón de Guevara, la madre de Amparo, que ha sufrido recientemente un accidente y está hospitalizada en Madrid.

Añado, por mi cuenta, que ella ha sido también siempre una hija modelo. Podría contar anécdotas elocuentes al respecto. ¡Podría contar tantas cosas de esta mujer que ríe frente a mí, celebrando el último chiste que le traigo de España...!

—Oye, ¿sabes que en tu antigua casa madrileña de la calle de Orfila han inaugurado un restaurante de lujo? Justamente en el bajo derecha, donde tú vivías...

—Mira qué bien. Me parece un destino muy grato para aquella casa, donde yo pasé años felices. ¿Te acuerdas?

Me acuerdo yo. Y no nos queda otro remedio que evocar nombres, sucedidos, éxitos y —claro— alguna desventura.

—Por cierto, Amparo, hace poco han dado por televisión una vieja película tuya, "Albo de América"...

—Pero a mí apenas se me veía en ese film. Aunque tenía un papel ilustre, el de Isabel la Católica, era tan cortito que lo hice por atención a Vicente Casanova y a Orduña.

—¿Qué piensas ahora del cine español, aquél de los años cuarenta?

—Pues que era bastante mejor de lo que entonces pensábamos. Y que tenía un "gancho" para el público muy grande. A pesar de las dificultades materiales conque tropezábamos —material antiguo en los Estudios, restricciones de luz y todo aquello—, salían películas muy apañadas.

—De todas las tuyas de aquella época, ¿cuáles prefieres?

—Yo guardo muy buen recuerdo de casi todas. Menos de la primera, ya sabes; menos de aquélla cuyo título no quiero siquiera recordar, aunque tú me has hecho la faena de publicar un plano de ella en tu "Diccionario del cine español", por lo que debía odiarte...

—Te presento mis excusas...

—Volviendo a la pregunta, creo que en "La fe" estuve francamente. Y en "La pródiga" y en "Eugenia de Montijo"... Pero no quisiera olvidar otros títulos que también recuerdo con cariño...

—De tus galanes de aquellos tiempos, ¿a cuáles recuerdas también cariñosamente?

—Tú quieres que me coja el toro, ¿verdad? Pues no lo vas a conseguir, porque te contesto que de todos cuantos alternaron en mis películas guardo un buen recuerdo. Y así quedo estupendamente.

—Tienes un puesto honorífico en la carrera diplomática. Háblame del amor, Amparo.

—El amor no es para hablarlo, sino para sentirlo.

—Estás llegando a ministro plenipotenciario... ¿A qué persona quieres más en estos momenots?

—A mi hija. Y eso que piensa casarse pronto y hacerme la faena de convertirme en abuelita.

—Una abuelita que dará gozo ver...

Fernando Galiana se une al coro de los piropos. Galiana ha escrito varios guiones que Amparo hizo película y es otro de sus admiradores más fervientes.

Sin querer, nos metemos de nuevo en la nostalgia. Y hablamos de aquella vez que la Rivelles pidió la llave en un festival taurino, en la Valencia en fallas; y de sus temporadas teatrales en el Reina Victoria, de Madrid y de los Estudios CEA, que ahora están derribando; y de tantos amigos comunes que ya se nos fueron...

—Es tremendo, oye: Manolo Morán, Riquelme, Manolo Luna, Perchicot, Miguel Ligero, Félix de Pomés. Y Cesáreo y Florián Rey y tantísimos más... Me parece mentira, cada vez que vuelvo a Madrid, no recibir sus llamadas, no verles en sus tertulias...

Y nos ponemos tristes. Inevitablemente tristes, aunque pronto volvemos al hoy que andamos viviendo, un hoy que para Amparo Rivelles no puede ser más feliz.

—¿Qué vida haces en Méjico?

— Con el ritmo de trabajo que llevo, ya supondrás que me paso los días entre el teatro, los estudios de televisión y los "platós" cinematográficos. Cuando tengo un respiro, me marcho a mi casa de Cuernavaca, donde descanso nada más.

—¿Añoras España?

—¿Y cómo no? Pero vuelvo a decirte que me tratan tan maravillosamente en Méjico, que tienen tantas atenciones conmigo y que me siento tan feliz, que esa añoranza no es nunca tristeza ni siquiera, melancolía.

Pero algo echarás de menos... aunque sea el cocidito madrileño, mujer...

—Aquí hago cada cocidito que tumba. Y no te digo las paellas que nos comemos...

—Sin embargo, estás más delgada que nunca.

—Porque, lo que son las cosas, con los años he conseguido vencer aquella propensión mía a engordar, que me amargó cuando era cría. ¡El hambre que pasaba, en mis tiempos de "Cifesa", para mantener la línea! Y ahora, ya me vés. Claro que procuro cuidarme; pero también entonces lo hacía y, a pesar de todo, siempre estaba más "llenita"...

Se aproxima la hora del teatro. Amparo tiene que salir ya; las distancias en Méjico exigen extremar la puntualidad. Desde su casa al "Insurgentes" debe haber sus buenos veinte kilómetros. Y una circulación endiablada.

—¿Te vienes en el carro?

Bueno, en el coche —me dice.

—Gracias. Tengo abajo otro carro; bueno, otro coche...

—¿Cuándo vuelves por Méjico?

—Digamos mejor, cuándo vuelves tú por España...

—En cuanto acabe la temporada de teatro y tenga quince días libres. Hasta entonces, Salúdame a todos los amigo...

—Serán saludados...

Paseo de la Reforma arriba, marcha el carro (bueno, el coche) de Amparo Rivelles y Ladrón de Guevara, la "estrella" española de los años cuarenta, que es en los setenta gran figura en Méjico. Sus ojos negros se van comiendo el paisaje urbano; por allá dentro, se adivina el recuerdo de sus otros paisajes entrañables, los del Madrid querido. Aquí y allá, Amparo será siempre la misma. Afortunadamente...

Amparo Rivelles se maquilla en los estudios de T.V.E. antes de comparecer ante las cámaras. (Foto EFE)

Cuando los venenos mortales se convierten en fuente de salud y vida

La ponzoña de la serpiente de cascabel se utiliza para combatir la epilepsia

(Colaboración especial para Agencia "Fiel"-"PFI", por Pierre Montlosier, en exclusiva para DIARIO DE BURGOS).

Los animales más peligrosos para el hombre, esas serpientes que pueden fulminarle a veces en pocos minutos, aportan hoy sus venenos para contribuir a la salud y a la vida. El veneno de las serpientes es una secreción inodora e insipida, generalmente incolora, que procede de las glándulas situadas en la boca del reptil. Ese veneno actúa sobre la sangre y especialmente sobre los nervios provocando vértigos, obnubilaciones y, en los casos más graves, la parálisis de los centros respiratorios y del corazón. Algunas serpientes venenosas vueden producir la muerte en unos minutos. El único remedio es un suero antitóxico específico, que se fabrica mediante inyección en sangre de caballo.

Se conocen unas 2.300 especies de serpientes. No viven en las regiones frías y las especies peligrosas o mortales son raras en los países templados, a excepción de la víbora. En cambio las serpientes venenosas son muy numerosas en Africa. La más peligrosa es tal vez la serpiente arboricola (Dispholidus typhus). Entre los tres grupos de serpientes de mordedura más peligrosa figura la Elapidale que comprende las cobras así como la mamba verde y negra. Debe señalarse que el número de mordeduras de serpientes es menos elevado en invierno. En Africa las víctimas son a menudo niños que van descalzos. La picadura suele efectuarse en el pie o en el tobillo.

El Instituto Sudafricano de Investigaciones Médicas de Rietfontein, cerca de Johannes burgo, fabrica toda una serie de sueros antitóxicos para el Africa del Sur e incluso para gran parte del continente negro. No hay antídoto eficaz contra todas las picaduras. Sin embargo se ha utilizado un suero polivalente contra el veneno de todas las cobras y de las principales víboras del continente, así como un suero contra el veneno de las cuatro mambas africanas (el veneno de la mamba negra, muy volátil, actúa muy rápidamente en el sistema nervioso). En cuanto al antídoto de la serpiente arboricola, llamada también serpiente minuto, debe ser especialmente producido para esa mordedura mortal. Todos esos sueros se conservan largos años.

Los laboratorios poseían antaño todo tipo de variedades de serpientes de las que se extraía el veneno. Hoy compran ese veneno desecado en los terrarios. Lo disuelven en una solución de sal y lo filtran para eliminar las bacterias antes de inyectarlo en caballos. Estos animales se prestan particularmente. La producción de sueros antivenenosos, pues pueden dar grandes cantidades de sangre sin que su salud sea afectada. La producción de sueros antivenenosos es cara. Hay que extraer veneno a las serpientes cada semana. Esos reptiles pierden proteínas en la operación y sólo sobreviven de tres a seis meses. El veneno de serpiente no se utiliza sólo para la creación de sueros específicos antitóxicos. El de la serpiente de cascabel sirve, por ejemplo, para tratar ciertas enfermedades nerviosas como la epilepsia. Se combaten los dolores reumáticos con veneno de cobra, que tienen también efecto beneficioso en el tratamiento de la artritis.

¡¡ATENCION!!

NUEVAMENTE FIRMA COMERCIAL DE BURGOS

REGALA EL TERRAZO O PAVIMENTO

A las nuevas aperturas y reformas del ramo hostelería y alimentación.

Informes: días laborables de 16 a 18 horas. — Teléfono 20-41-83.

BACHILLER

El Consejo Escolar "JUAN YAGÜE" tiene en funcionamiento en la Barriada "Juan Yagüe" las siguientes enseñanzas reconocidas oficialmente por el Ministerio de Educación y Ciencia:

BACHILLER NOCTURNO. — Elemental. 1.°, 2.° 3.° y 4.° Curso.

BACHILLER NOCTURNO. — Superior 5.° Curso rama Ciencias.

BACHILLER DIURNO. — 5.° Curso de Bachiller Técnico Administrativo. Las clases que se imparten son: Taquigrafía. Mecanografía. Contabilidad. Prácticas de Oficina. Inglés. Derecho. etc.

INFORMACION MATRICULA. — Sección Filial Femenina núm. 2. — Barriada "Juan Yagüe" (última parada del autobús). — Horas de Oficina. — Todos los días excepto los sábados de 5 a 7 de la tarde. — Tf. 203361.

POR AMPLIACION INDUSTRIA EN SORIA
Necesitamos:
OFICIALES METALISTAS
— Y —
OFICIALES CERRAJEROS
Escribir con referencia a
TALLERES JIMENEZ
Avda. Valladolid s/n SORIA (Zona industrial).

PELUQUERIA DE SEÑORAS
Salón de Belleza
KEMI
C/ Petronila Casado, 11

CUCHILLAS DE ACERO RAPIDO
RECTIFICADAS Y TRATADAS

En calidades: — MAXICORT — 10,5% de Co. y 4% de Mo. — XKW — 10% de Cobalto — EXCELSO — 5% de Cobalto — cuadradas — redondas — rectangulares — trapezoidales.

■ Amplia gama de medidas: En nuestro Almacén tiene a su disposición, en cualquier momento, la cantidad y calidad que desee.

DELEGACION PARA ESTA ZONA: ACEROS HEVA - VALLADOLID - Carretera de Madrid, Km. 186 - Telf. 233801

CONTRASTADA LA CALIDAD, NUESTRO LEMA ES EL SERVICIO

ACEROS HEVA

FABRICADOS POR SOCIEDAD ANONIMA ECHEVARRIA

MALAGA	BARCELONA	FRANCIA	ALEMANIA	BELGICA	INGLATERRA	ITALIA	U.S.A.
TORREMOLINOS	SOFICO	SOFICO-FIMESA	SOFICO-DEUTSCHLAND	SOFICO HISPANO-BENELUX	SOFICO GREAT BRITAIN	SOFICO-ITALIA	SOFICO-U.S.A.
EDIFICIO EL REMO	Tenor Viñas, 4 y 6	INTERNACIONAL	6, Frankfurt-Main	418, Avenue Louise	31, Bush House	Via Nazionale, 5	261, Madison Avenue
Playa de Montemar	Barcelona-6	21, Rue Royale	Kornmarkt 3-5	Bruxelles-5	Aldwych, London W.C.2	00185-Roma	New York, n.y., 10016
Tel. 38 26 42 - 43	Próxima inauguración	París VIII					

D.....

Domicilio .....

Población..... Tel..... Prov.....

DIARIO DE BURGOS. 30-9-1970

EDIFICIO SOFICO
Claudio Coello,124-Teléfonos 262.44.30-39 (10 líneas)
MADRID

UNA MINI INVERSION CON MAXI BENEFICIOS

Sin compromiso para Ud., le enviaremos completa documentación, al recibo de este cupón en nuestras oficinas centrales de Madrid.

Decimos que el dinero se "reproduce" en SOFICO-RENTA porque mientras Ud. está cobrando cada tres meses el 12 % neto anual, la cantidad por Ud. invertida aumenta constantemente de valor (esto es PLUSVALIA) por tratarse de una inversión en bienes raíces (inmuebles).

Todo ello hace de SOFICO-RENTA el sistema de ahorro más atractivo y realmente convence, porque da acceso al pequeño capital a elevadas rentabilidades con las máximas garantías. (Una participación son 25.000 Ptas.). ¡Muy importante! Ud. empieza a cobrar desde el mismo momento en que adquiere una o varias participaciones.

su dinero se reproduce cada tres meses en SOFICO RENTA

En el Milenario de Fernán González

Covarrubias: festividad de los Santos mártires de la época visigótica

II

Por Víctor SUBIÑAS

No hace aun muchos días que visité una célebre abadía castellana, con el fin de consultar la escritura semiuncial de varios códigos visigóticos en los que había oído se hablaba de una estampa rachela, que también pudiéramos llamar causa y raíz de nuestra ascendencia religiosa e hidalguía caballeresca, durante los días del Imperio Visigodo.

Ya en la biblioteca del famoso monasterio, fui admirablemente atendido por un religioso que escondía su figura aristada entre los amplios pliegues del hábito monacal, quien señalándome un sillón frailero de ancho buque, en cuya baqueta se veía repujado un escudo blasonado, me ofreció, a falta de los originales citados, los rituales visigodos B. y C. del "Ordo ad Visitandum et perunjendum infirmum" y el ritual A. del "Ordo ad Commendandum Corpus defuncti", tan admirablemente reseñados en el "Liber Ordinum" de don Feroten, Fol. 53, XXIII, L. y que contenían la esencia de cuento a mí me interesaba.

Cuando acabé la lectura de aquellos viejos manualas y los hube metido en sus fundas de desteñida seda, empezaban ya a filtrarse por las severas arcadas de su claustro de ensueño, las primeras sombras de la noche con las que parece se vvivifican los trsgos, centauros y grifos que cincelaran en los capiteles, marfileros orientales.

Con los hilos sueltos que fui recogiendo, he trazado hoy este escrito, en el que aspiro a daros desconocidos detalles de cómo celebraran nuestros predecesores de la Alta Edad Media, la fiesta de los Santos mártires cuando el Covarrubias visigodo desenvalvía su vida en medio de aquel ambiente pútrido y malsano y aún seguían imperantes los vicios raciales de aquel pueblo invasor, relajado al contacto con la decadente civilización romana.

Se iniciaba su festividad, según la liturgia mozárabe, el día 22 de Octubre, con la lectura del Martirologio desde una de las arcadas de nuestra monumental iglesia, ante una compacta muchedumbre de peregrinos, llegados de todas partes para venerar las reliqnias de esas dos egregias figuras moriscas, que los pinceles de un monje anónimo habían estilizado sobre la cornisa del "Bema", copiamos a todo lo largo de un cordón ajedrezado, aquel dístico de San Isidoro: "Aquellos a quienes el mundo celebra como los Maestros esclarecidos de la Medicina, aparecen representados en estas pinturas".

Aún seguía resbalando dulzona la voz del lector sobre las frentes tostadas de los peregrinos, que con la policromía de sus clases ponían cinceladas de luz sobre la gravedad cenicienta de los capiteles, cuando se abrían las puertas del templo para dar paso a aquella multitud heterogénea de clases, entre la que se veía mezclada lo mismo la "trabea purpurata", de un noble con la "cuculla" de un siervo o las "cáligas" de un bucelario, que el "palium" de las altas damas, sujeto a los hombros por fíbulas de pulimentadas piedras, con el "peplum" de las mujeres humildes o los "periscelides" que brillaban en los brazos y piernas de las muchachas de más alto linaje. Era la caridad de Cristo la que aunaba los diversos eslabones de aquella cadena humana reunidos sin protocolos de ningún género para cantar el mismo Credo Apostólico o participar todos juntos en la misma Fracción del pan.

Apenas iniciados los oficios divinos, un murmullo emocional corría por todas las naves del templo: Iba a dar comienzo la bendición del Oleo o ungüento que se aplicaría más tarde a los enfermos en nombre de los Santos mártires, pero distinto a ese otro propiamente dicho "Oleum Infirmorum" que la Santa Iglesia administra a los enfermos en el Sacramento de la Extremaunción.

Ad vesperum —nos dicen los rituales visigodos, en un latín semi-bárbaro-levato lumine, portatus ab abbate, aut presbitero, sive diacono, ad episcopum ungüentum in gabata, episcopus mittit ibidem incensum tritum, signans et dicens: In momine Patris, et Filii, et Spiritus Sancti. Et pomit vasculum cum urgüento sub altare, et ibi residet tota vespera et tota vigilia, usque ad Missam. Explicita vero missa ponandum est vas super altare in quo fuerit urguentum et faciens episcopus de grafio hanc crucem, imponit hanc antifonam:

En las vísperas, el vaso que contenía el ungüento era llevado al Obispo por el Abad, un Presbítero o un Diácono acompañado de un Acólito, con una luz en la mano

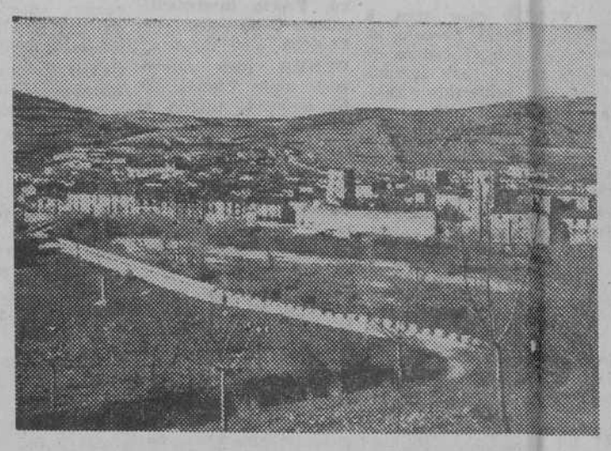

Vista general de Covarrubias.

El Obispo mezclaba con el óleo incienso molido y otros perfumes y ponía el vaso con el Chrisma debajo del altar y allí estaba todas las vísperas y toda la vigilia hasta la misa. Acabada ésta, se ponía el vaso sobre el altar y decía el Obispo la siguiente antífona:

"Sicut unguentum in capite, quod descendit in barbam, in barbam Aaron, manda hoc nobis Domine, etc. antífona que hoy conservamos anotada con los neumas, en el Liber Ordinum, ya citado.

Acabado el Gloria, se decía esta bellísima oración:

"Dios, Padre Omnipotente, que compadecido de las enfermedades y pecados de los hombres, enviaste a Tu Hijo, Nuestro Señor Jesucristo, vestido con la humildad de la humanidad para que con las heridas de u cuerpo, sanase las dolencias de nuestra carne y nuestro espíritu; infunde en este licor la santificación, para que todo el que lo use con fe obtenga el ser preservado de toda dolencia y mediante él toda carne carezca de enfermedad. Que por la fuerza de tu bendición sea rechazada todo clase de peste y la carne adqniera la gracia de la saluz y que sea por intercesión de tus Santos Cosme y Damián, la salvación del alma y el remedio de nuestros cuerpos. Por Cristo Nuestro Señor, Amén.

Al fin de la misa, el plato gabatus o mejor cavatus, de que nos habla Papias y Ean Isidoro y que era de plata cincelada, era llevado envuelto en ricos paños, exponiéndole a la veneración de los fieles por toda la Iglesia, mientras en el coro o presbiterio salmodiaba el Obispo esta oración:

"Omnipotente y Eterno Dios, bendice y santifica este ungüento e infunde en él los perfumes de tu boca para que confiera a todos la salud. Mezcla, Señor, a este ungüento los aromas de la santidad para que todos los que sean ungidos con él reciban el perdón de sus pecados, la gracia de Tu piedad y la medicina de su salud. Amén. (Véase todo el ceremonial de esta maravillosa costumbre rachela, en Monumenta Eclesiae Litúrgica, volumen V. Col. 69-71 y en las Etimologías de San Isidoro I. XX, C. 4).

Al salir de la iglesia tenía lugar el momento cumbre y más emotivo de las fiestas con esta sencilla ceremonia:

Allí, bajo el toldo de oro que formaban las ramas de pomposos árboles cuyas hojas tostadas por el Sol empezaban ya a caer, se veían tendidos en sus camillas o recostados en preciosos tapices, a los enfermos de la villa o los venidos de muchas leguas a la redonda en espera de que les fuera aplicado el Oleo recién bendecido.

Salía el abad signando en las frentes reverentes de cuantos se agolpaban a su paso y acercándose a los enfermos les iba ungiendo en nombre de los Santos Mártires, no siendo raro que alguno de ellos saltase del lecho totalmente curado al solo contacto del Oleo, mientras el pueblo estallaba en un grito emocional a la vista del milagro, entonando con un entusiasmo indescriptible aquel canto apasionado cuyo sabor aún se rezuma en esos versos yánbicos del siglo XII escritos por un monje poeta, y en los que sin duda se inspiró el autor de esas estrofas tan conocidas por todos los racheles de hoy, a cuyo recuerdo se preñan de lágrimas mis ojos:

"Pues sois delante de Dios
Abogados poderosos,
Sed nuestros intercesores
Oh Cosme y Damián gloriosos"

Versos, repito que si a vosotros os emocionan, a los hijos ausentes de la villa nos llenan de nostalgia y nos hacen evocar los recuerdos de otros días ya pasados, cuando al calor del hogar materno y prendidos en el amor a nuestros mártires celebrábamos su novena

Apenas se habían acabado las fiestas religiosas, se reunían todos en un ágape fraterno (del que aún conservamos el recuerdo en la merienda que se hacía hace unos años en el Viridario o arbolario y hoy en el claustro) acompañado de música y canto, sin faltar por la tarde las corridas de toros, una de las diversiones más populares de aquella época en la que había adquirido ya por entonces tanta popularidad el baile, que los Padres del Concilio hubieron de contentarse con recomendar a los cristianos que a ellos concurrían, toda discreción y compostura.

Quiera el Cielo que esta estampa rachela incendie más y más nuestros corazones en aquel fuego sagrado a nuestros mártires cuyas primeras llamaradas en los albores del siglo V abrasaron a nuestros abuelos y dejéis como herencia a vuestros hijos una centella de ese amor, recordándoles que si nuestros padres fueron los forjadores de unas gestas imperecederas fueron nuestros mártires los que hicieron saltar en su frente la chispa del genio poniendo a nuestra villa en el pináculo de la fama y nimbaron el apellido Covarrubias de gloria inmortal.

Covarrubias (Burgos).

REVISTA DE PRENSA

UN DECRETO CRITICADO. "Nuevo Diario". (Pág. 13 suplemento). Coment. de Pedro Calvo Hernando.

A las grandes limitaciones de la vigente ley de Régimen local hay que añadir el decreto regulador de las campañas electorales de concejales por representación familiar, decreto que ha sido sumamente criticado desde los periódicos de todos los matices. Y no sin razón, ya que contiene un amplio rosario de cautelas y limitaciones, que animarán muy poco a los ciudadanos para participar en los comicios, ya sea como candidatos o como electores. El decreto es minucioso e intencionado. Concede facultades prácticamente ilimitadas a las Juntas municipales del Censo, en cuyas manos pone lisa y llanamente el instrumento de la censura sobre los textos y manifestaciones de la campaña electoral de los candidatos.

Lo más criticable del decreto viene ahora: prohibición de toda clase de asociaciones o uniones circunstanciales con fines electorales, así como la intervención de cualquier otra unión, organización o entidad. La soledad de los candidatos adquieren así caracteres memorables, de modo especial para los peor dotados económicamente. Ni siquiera se permite algo que ha sido habitual en este tipo de elecciones desde los años cuarenta: la propaganda a base de lista o candidatura. Ese es un paso atrás en cuanto al pasado. Pero también es prejuzgador respecto del próximo futuro, toda vez que está prevista la normativa reguladora de las asociaciones políticas que, si no han de tener fines electorales, no se comprende cuál haya de ser propiamente la "acción política" que se les atribuya.

Si son elecciones para concejales de representación familiar, ¿no podrán ni siquiera intervenir las asociaciones de cabezas de familia, de consumidores, de amas de casa? La respuesta es negativa, a tenor del decreto. Pero cabe preguntar por qué en la designación de los otros dos tercios de concejals (sindical y corporativos no sólo intervienen las asociaciones o entidades de ese tipo, sino que la elección se produce en el propio seno de las mismas. Ocurre, sin embargo, que entre los pilares de la democracia orgánica se encuentran por igual la familia, el sindicato y la corporación.

EL APARATO ADMINISTRATIVO NO ALCANZA LA ALTURA DEL APARATO POLITICO.

Y éste, a su vez, adolece de un punto de retraso con respecto al pálpito de la vida misma de la nación. Esta realidad constatable es la que nos hace hoy reflexionar sobre un hecho contundente: si las instituciones funcionarán por sí solas, y funcionan bien, y si con ello está garantizada la paz social y el orien político estable, es preciso perder recelos y temores y eliminar trabas administrativas que impiden el normal desarrollo de nuestra democracia. ("Informaciones").

ENTREVISTA CON BLAS PIÑAR. "Arriba". (Supl.). Por Pedro Rodríguez.

—¿Cómo se encuentra usted con respecto a la situación política? ¿Molesto, indignado...?

—Indignado con algunas cosas; pero sigo creyendo en las mismas ideas que he creído siempre. En este sentido sufro una gran decepción con respecto a ciertos hombres que oficialmente han servido esas ideas en que yo creo.

—Decía usted indignado. ¿Con qué?

—Con la falta de lealtad del Régimen para consigo mismo y con la falta de limpieza moral de algunos dirigentes.

—¿Falta de lealtad consigo mismo...? ¿Cómo se entiende eso, señor Piñar?

—"Matesa".

—¿Y usted cree que su revista es, de verdad, una fuerza nueva?

—Para mí, sí. No se trata de ideales nuevos, sino de una fuerza al servicio de las verdades políticas contenidas en los Principios del Movimiento Nacional. La revista la hemos pagado unos cuantos amigos. Ahora se financia por sí misma. Debemos ir por pasos contados. Primero, la revista, y luego, pensar en el periódico.

—Usted dirige a los "guerrilleros de Cristo", ¿no?

—No.

—Pero, ¿le parecen bien o no?

—Yo admiro las posiciones gallardas y no soy de los que hacen por sistema la apología de la no violencia.

—Usted metería en la cárcel a los curas "contestatarios", ¿no?

—No. Los expulsaría del país, simplemente.

LA NECESIDAD DEL CREDITO OFICIAL. "La Vanguardia Española" (Barcelona). (Pág. 3). 26-IX-70. Edit.

En el pasado, esta necesidad vino justificada en el Plan de Desarrollo. El Crédito Oficial estaba destinado a convertirse en un instrumento importante para la consecución de los objetivos del Plan. La planificación con carácter indicativo de las inversiones privadas venía impulsada y complementada por la acción del crédito oficial. Cabía considerar que los beneficios alcanzarían a las actividades que por su naturaleza promovieran más aceleradamente el crecimiento de la economía del país o que por sus especiales características debieran ser apoyadas en las primeras fases de su lanzamiento. Esta razón —el interés público— fundamentaba el control por parte de la Administración de tal fuente de financiación y además el que ésta tuviera en coste menor que el normal para las demás instituciones crediticias.

Frente al mecanismo de la selectividad y de los tipos de interés bajos o del dinero subvencionado, se han alzado aceradas críticas. Se ha dicho que los tipos de interés anormales no discriminaban y que en la práctica eran las empresas no rentables las que acudían a este sistema de financiación. También se ha argumentado que la financiación de este dinero barato ha distorsionado en parte la evolución de los tipos de interés en el país. En cuanto a la complementariedad o selectividad se ha afirmado que las empresas que podían obtener crédito en condiciones tan excepcionales abandonaban la alternativa de hallarlo en otros lugares; también se ha indicado que las Acciones Concertadas los Polos de Desarrollo o el crédito a la exportación no han constituido buenos ejemplos de esta complementariedad, ya que en estos sectores el Crédito Oficial cubrió prácticamente la totalidad de las necesidades financieras. Se ha dicho por fin que las instituciones oficiales de crédito se dirigirán solamente a las líneas de financiación que la Banca privada estimaba como poco rentables o inseguras. No podemos negar la evidencia de muchas de estas acusaciones aun cuando tampoco pueda negarse el que ciertas actividades necesitarán realmente de este sistema de financiación.

Entendemos que la justificación última del crédito oficial sigue estando en la línea propuesta en los Planes de Desarrollo; es decir, ser instrumento de la política del Gobierno. Pero creemos que la institución crédito oficial y sus objetivos próximos han de ser esencialmente dinámicos y cambiantes. Aquella actividad puede y debe al cabo de los años emanciparse y cambiar por sus propios medios lo que un día fue ayuda no puede convertirse más tarde en despilfarro. Estas son algunas de las bases y argumentos que pueden justificar el futuro del Crédito Oficial.

EMPRESAS Y TRABAJADORES. "Ya". (Pág. 7). Edit.

La restricción de créditos incide en los precios, que suben. Y suscita problemas laborales, porque esta subida anula parcial o totalmente las mejoras de salarios. Y contribuye a reducir la actividad de las empresas, en momentos en que la cartera de pedidos disminuye y la coyuntura internacional no se presenta propicia a las exportaciones. No es de despreciar, pues, la llamada a la atención del Gobierno sobre tal estado de cosas.

ACADEMIA VALDEMORO RIPOLLES

El día 1.° de Octubre darán comienzo las clases de:

TAQUI-MECANOGRAFIA, CORRESPONDENCIA, ORTOGRAFIA, CALCULO, CONTABILIDAD, ESTENOTIPIA, IDIOMAS, BANCA, OPOSICIONES.

Informes: Avda. Sanjurjo, 13 y 14. Tfno. 20-13-75.

MINISTERIO DE INDUSTRIA
DELEGACION PROVINCIAL
BURGOS

ANUNCIO

A los efectos prevenidos en el artículo 9 del Decreto 2617/1966 de 20 de Octubre, y en el artículo 10 del Reglamento de la Ley 10/1966, de 18 de Marzo, aprobado por Decreto 2619/1966 de 20 de Octubre, se somete a información pública, la petición de instalación de líneas eléctricas y declaración en concreto de Utilidad Pública de la misma, cuyas características se detallan a continuación:

Referencias: RI. 2718. Exp. 21.507. F. 269.
Peticionario: ELECTRA DE BURGOS, S. A.
Objeto de la instalación: Mejorar el suministro de energía eléctrica en Burgos.
Características principales: Línea a 13,2 KV., de 1.798 m. de longitud, sobre apoyos de hormigón y torres metálicas, con origen en la torre actual colocada a la salida de la Subestación del camino de Villalón y final en el apoyo de paso a subterráneo próximo a la carrtera Burgos-Aguilar de Campóo.
—Derivación de la anterior al C. T. Monte Santo, de 57 m. de longitud, sobre apoyos de hormigón.
—Derivación de la primera al C. T. Carretera de Quintanadueñas de 173 m. de longitud, sobre apoyos de hormigón.
Procedencia de los materiales: Nacional.
Presupuesto: 485.445,00 pesetas.

Lo que se hace público, para que pueda examinarse el proyecto de la instalación, en la Delegación del Ministerio de Industria en Burgos, calle de Santander, número 11, y formular las reclamaciones que se estimen oportunas al proyecto, en el plazo de treinta días, contados a partir del día siguiente al de publicación de este anuncio.

Burgos, 26 de Septiembre de 1970
EL DELEGADO PROVINCIAL,
Eduardo Ramos Carpio

MINISTERIO DE INDUSTRIA
DELEGACION PROVINCIAL
BURGOS

ANUNCIO

A los efectos prevenidos en el artículo 9 del Decreto 2617/1966 de 20 de Octubre, y en el artículo 10 del Reglamento de la Ley 10/1966, de 18 de Marzo, aprobado por Decreto 2619/1966 de 20 de Octubre, se somete a información pública, la petición de instalación de línea eléctrica y declaración en concreto de Utilidad Pública de la misma, cuyas características se señalan a continuación:

Referencias: RI. 3010. Exp. 21.900. F. 262.
Peticionario: SIMON DE DIEGO ARRANZ.
Objeto de la instalación: Mejorar el suministro de energía a Quintanaopio.
Características principales: Línea a 13,2 KV., de 203 m. de longitud, sobre apoyos de madera, derivación de la línea a Escobados en las proximidades de Quintanaopio.
De su apoyo número 6 saldrá una derivación para alimentar el C. T. de dicha localidad.
Procedencia de los materiales: Nacional.
Presupuesto: 73.748 pesetas.

Lo que se hace público, para que pueda examinarse el proyecto de la instalación, en la Delegación del Ministerio de Industria en Burgos, calle de Santander, número 11, y formular las reclamaciones que se estimen oportunas al proyecto, en el plazo de treinta días, contados a partir del día siguiente al de publicación de este anuncio.

Burgos, 25 de Septiembre de 1970
EL DELEGADO PROVINCIAL,
Eduardo Ramos Carpio

MINISTERIO DE INDUSTRIA
DELEGACION PROVINCIAL
BURGOS

A los efectos prevenidos en el artículo 9 del Decreto 2617/1966, de 20 de Octubre y en el artículo 10 del Reglamento de la Ley 10/1966, de 18 de Marzo, aprobado por Decreto 2619/1966, de 20 de Octubre, se somete a información pública, la petición de instalación de línea eléctrica y declaración en concreto de Utilidad Pública de la misma, cuyas características se detallan seguidamente:

Referencias: RI. 3010. Exp. 21.901. F. 263.
Peticionario: SIMON DE DIEGO ARRANZ.
Objeto de la instalación: Mejorar el suministro de energía eléctrica en Poza de la Sal.
Características principales: Línea a 13,2 KV., de 648 m. de longitud, sobre apoyos de madera con zanca de hormigón, con origen en la línea que suministra a Poza de la Sal y final en el nuevo C. T. a instalar en la citada localidad, de tipo intemperie, sobre postes de hormigón, con transformador de 35 KVA. y relación 13.200/220-127 V.
Procedencia de los materiales: Nacional.
Presupuesto: 171.013,00 pesetas.

Lo que se hace público, para que pueda examinarse el Proyecto de la instalación, en la Delegación del Ministerio de Industria en Burgos, calle de Santander, número 11 y formular las reclamaciones que se estimen oportunas al proyecto, en el plazo de treinta días, contados a partir del día siguiente al de la publicación de este anuncio.

Burgos, 24 de Septiembre de 1970
EL DELEGADO PROVINCIAL,
Eduardo Ramos Carpio

tetracero s.a.

FUENCARRAL, 123
T. 2248753-54-55
MADRID-10

GARANTIA DE CONTROL DE CALIDAD

Veinte años de experiencia en el mercado español introduciendo constantes mejoras y contribuyendo a elevar el nivel técnico del país.

	tetracero 42	tor-50
σ_{ar}	$\geq$ 5.000 kg/cm²	$\geq$ 6.000 kg/cm².
$\sigma_{0,2}$	$\geq$ 4.200 kg/cm².	$\geq$ 5.000 kg/cm².
ε_{ar}	$\geq$ 10 %.	$\geq$ 10 %.

DELEGADO:
D. JESUS ARGOS SIMON
Antonio López, 40 - SANTANDER
Teléf.: 22 08 73

ALMACENISTAS DISTRIBUIDORES:
ALMACENES CAMARA, S. A.
San Pedro y San Felices, 22
Teléf.: 20 11 22 y 23
HIERROS ESPECIALES PARA CONSTRUCCION, S. A. (HIESCOSA)
Polígono Industrial
Teléfs.: 973 y 504
ARANDA DE DUERO

ANUNCIOS POR PALABRAS

Estos anuncios se reciben en nuestra Administración (Calle Vitoria, 13, Teléfono 207148), de NUEVE de la mañana a UNA Y MEDIA de la tarde y de CUATRO a SEIS Y MEDIA de la tarde, así como en todas las Agencias de publicidad.
PRECIO: 20 pesetas hasta diez palabras. Cada palabra más 2 pesetas.

Alquileres

ALQUILO oficina con teléfono, calefacción central almacén y vivienda; otra planta principal 750 m.2. calefacción central, portal independiente. Ideal hostal academia exposición etc. Angel Blanco Teléfono 205877.

ALQUILO piso amueblado, otro sin muebles preferible oficinas Lain Calvo teléfono 201884

ESTUDIANTES alquilo piso temporada con 15 camas. Tel. 209621

CEDO local en renta 250 metros cuadrados San Isidro número 35 Informes: Cons Luis Monje Plaza Alonso Martínez. 7. 2.º

CUATRO jóvenes alquilo piso totalmente amueblado en Gamonal Razón: Consigna Estación Autobuses.

NAVE en alquiler con opción de compra. Todos los servicios 500/1.000 m.2. Tef. 209551.

ALQUILO piso amueblado, lujo (El Carmen), tres dormitorios, salón - comedor dos aseos, terraza, calefacción central. Tel. 208430

SE ARRIENDA piso barato, nuevo, todas comodidades. Razón: portero. Calle Santiago, núm 31, 1.º B. Capiscol (Burgos).

SE ALQUILA piso céntrico Arco del Pilar 10. Pescadería.

SE ALQUILA piso amueblado, todas comodidas Avda. Cid. 36, 2.º B (tardes).

ALQUILO piso amueblado Plaza Mayor Razón Comercio «Mi Tienda»

ALQUILO piso amueblado, calefacción central Santa Casilda número 5, 2.º, 2. Teléfono 204172.

SE ARRIENDA piso primero, Timoteo Arnáiz, 1 (Quinta), por temporada, con o sin muebles Calor negro y jardín Informes: Espolón 20 Tef. 202110.

ALQUILO piso amueblado, céntrico y confortable. Tef. 202163.

ALQUILO piso amueblado, preferible solteros. Razón: Sagrada Familia. 29, portería.

SE ALQUILAN camas o pensión. Segovia, 8, 1.º izqda.

SE OFRECE piso por limpieza escalera. Informes: Francisco Grandmontagne, número 10. 7.º C.

SE ALQUILA piso céntrico Valentín Jalón, n.º 12, 1.º letra D.

CUATRO estudiantes desearían piso amueblado, cerca escuela O. P., calefacción. Admitimos pensión tranquila nosotros solos. Escriban a Ernesto Aisa .Calvo Sotelo núm. 23, 4.º Zaragoza.

DOY piso amueblado. Grandmontagne, 10, 6.º C. Gamonal.

ARRIENDO pisos recién reformados y casa con cuarto de baño y demás servicios. Rentas a convenir. Informes: Emperador. 50, 1.º. derecha.

SEÑOR solo arrienda dos habitaciones, con 3 camas, derecho cocina. Pozo Seco, núm. 7, 1, bajo, izq.

SE ARRIENDA un sotabanco. Razón: Trinidad, 14, 3.º izq. de 11-12 y de 4 a 6.

ALQUILO piso amueblado. Vitoria, 17, 1, 9.º A.

ALQUILO piso 4 habitaciones. Cantero. Concepción, 2.

SE ARRIENDA Autoservicio de Alimentación, buena clientela, por no poderlo atender. Informes: esta Administración.

ALQUILO piso amueblado, baratísimo céntrico, baño, teléfono. Nicolás Vergara 12.

SE ALQUILAN dos pisos, económicos. Informes. Plaza Francisco Sarmiento núm. 1, 10.º

SE ARRIENDAN dos locales en la calle Santa Clara, uno de 100 m2. con patio de 140 m.2 y otro de 100 m.2 con una sobre planta de 100 m.2 Informes Tfs. 204758 y 201262 de 4 a 6 tardes.

ALQUILO piso cinco habitaciones. Calefacción en calle Romancero. Tel. 205861.

ALQUILO piso, Gamonal. Opción a comprar. Vitoria, 115, 8.º C.

ARRIENDO pabellón, 100 m.2 Granja San Roles. Pedro. Carretera Arcos.

ALQUILO piso amueblado. Fernán González, 46, 1.º interior, llamar al Tfno. 204682. — Verle de 11 a 12'30.

Automóviles y accesorios

ALQUILER sin conductor, nuevos: Seat 1.430, 1.500 y 124, 850, 600-E y 600-D. Renault R-10 y R-8. Morris 1.300. M-G. «Servi-Auto». Sanjurjo, 9. Tef. 207716.

VENDO R-8, 850, Berlina 2 H-P; Mesón La Cueva, Plaza Santa María.

AUTOS «FLEN» sin conductor: Coches de alquiler 600-D, 850 Berlina y Coupé, Seat 1.500, 124, 1.430, Morris M-G, Simcas, nuevos. Garaje Avenida General Vigón, esquina Barriada Yllera. Teléfonos: 208804 y 201874.

GAMONAL 228 vende 600-D Break, 4-F, 4-L. Revisados y facilidades **VENDO** furgoneta Sava 850 como nueva; Alfa Romeo Perkins y DKW gasoil y gasolina muy baratas. Ruera. Vitoria. 19 Teléfono 203837.

NECESITAMOS coche familiar. Teléfono 4302. Palencia.

ALQUILER sin conductor: Seat 1.500, Simca, 600-D Garaje Turismo. Calle Vitoria número 29.

VENDO «Lambreta» 150. Alhóndiga. 15, 4.º

VOLKSWAGEN seminuevo, de todo; precio de ocasión, verdad, pocos kilómetros. Teléfono 203263.

COMPRO directamente de particular «Gordini» seminuevo, matrícula alta. Tfno. 203263.

VENDO furgoneta Renault 20.000 Kms. Petronila Casado, 51.

VENDO coche 4-L, como nuevo, barato. Confitería Abellán. Clunia núm. 8.

VENDO camión Avia-4.000, en perfecto estado. Llamar Tef. 209263.

SE VENDE 124-L, 4 meses de uso. Calvario, 20, 2.º.

NECESITO camión baculante, preferible un 170, para una temporada. Informes: San Joaquín, 22, 1.º Teléfono 200532.

VENDO varios 600-D, 850, 850 Coupe, 1.400-C, 1.500, 1.500 familiar, R-8, 4-L, 4-F, Simcas, Berlinas y furgonetas, 2 HP., facilidades. Alhóndiga núm. 2. Teléfono 209691.

CAMION jaula vendo, toda prueba. Dos de Mayo, 10, 6.º dcha.

SE VENDE camión Sava. BMC 4 toneladas, preparado para ganado, En buenas condiciones. Informes: esta Administración.

VENDO R-8, en perfecto estado. Informes: Plaza Francisco Sarmiento, portal 3, portería.

Colocaciones

AVON anuncia frecuentemente por TVE y revistas la visita de las distribuidoras de sus productos. Sea usted una de ellas y goce de buenas ganancias. Llame al teléfono 204144 de Burgos o escriba al apartado 14.875 de Madrid.

MUCHACHA necesita matrimonio solo. Plaza Mayor, 2 Puerta 4.ª.

CHICA con informes se necesita. Avda. Cid 10. 2.º decha.

SE NECESITA chica con informes. Espolón. 16, 2.º dcha.

APRENDIZ mostrador de 16 a 18 años se necesita. «La Solera». Bar. (ROC. Núm. 1.300).

PRECISAMOS chico de 14 a 16 años, para recados. «La Orensana». Calle San Juan, 5. — (ROC. 1.298).

SE NECESITA interina. Arco del Pilar, 10. Pescadería.

NECESITO chica José Zorrilla, 6, 6.º, derecha, detrás Parque Bomberos.

SE NECESITA chica con buenos informes, bien retribuida. Trato familiar. Calera, 35, 6.º derecha.

CHICA para niños, interna se necesita. Inútil sin informes. Espolón. 2. 3.º Dcha.

SE NECESITA muchacha. Particular de las Salzadas, 1, 5.º 20.

SE NECESITA empleada de hogar. Impuesta las labores domésticas Sanjurjo. 9. 2.º izq.

NECESITO cocineros y doncella, buena presencia, para Madrid Magnífico sueldo. Sanjurjo, 88, 11.º puerta 1

SEÑORA limpieza, trabajo de 8 a 3 tarde, aprendiz y dependiente necesita Cafetería «Dólar».

NECESITO dependiente para mostrador. Llamar teléfono 206672. — (ROC. 1.290).

NECESITO chica, fábrica de guantes. Puebla, 1 2.º (tardes).

TRACTORISTA se necesita. Informes: en esta Administración. (R. O. C. 1.276).

SE NECESITA chico para recados de 14 a 16 años. Razón: Especiera Burgalesa. Francisco Salinas, 57. (ROC 1.307).

NECESITO chica, 3.000 Ptas. 202880.

GUANTES Datma precisa aprendiz 15 años. Mirabueno, 35.

SE NECESITA asistenta, 3 horas por las mañanas. Sanjurjo, 11, 5.º, izquierda.

NECESITO chica con informes, interna o externa. Santander, 17, 2.º

SE NECESITA señora por las tardes para niños. San Cosme, 6, 3.º, derecha.

MUCHACHA o asistenta necesito con informes. Madrid, 1, 4.º centro.

SE NECESITA chico 14 años. Tejidos Revilla. (ROC Núm. 1.309).

SE NECESITA muchacha. Vitoria, 29, 2.º, derecha.

SE NECESITA chica señora sola y dos niños. Lavadores, 1, 5.º, D. Teléfono 206992.

SE NECESITA muchacha. Vitoria, 19, 1.º izq.

SE NECESITA camarera. Hotel Moderno. (R. O. C. 1.310).

NECESITO chica. Valladolid, 2, 2.º, C.

SE NECESITA muchacha externa o asistenta. Condestable, 4, 6.º izq.

SE NECESITA chica casa con niños. Martínez del Campo, 4, 1.º derecha.

NECESITO asistenta de 9 a 6 tarde. Madrid, 9, 3.º dcha.

SE NECESITA chica formal para Madrid, señora, sola. Burgense, 24, 5.º A.

SE NECESITA chica. Vitoria, 29, 2.º izq.

SE NECESITA asistenta de 9 a 4. Convenir. Frutería Feli. Calvo Sotelo, 4.

SE NECESITA muchacha con informes que sepa algo cocina. Martínez del Campo, 5, 5.º.

FAISANES interesa relacionarse criador de faisanes nacido en Vizcaya, que lleva finca en Burgos. (Razón: 202173.

IMPORTANTE bodega brandies y vinos de Jerez nombraría para Burgos y pueblos importantes de la provincia Representantes o Distribuidores. Escriban con referencia citando teléfono, puedan ser llamados. «Frontera Publicidad Plaza Progreso, 1, letras «S». Jerez de la Frontera».

SE NECESITA chico 14 años. Ultramarinos. Vitoria 49. (ROC. 1.315)

SE NECESITA chica sabiendo cocina, con informes. Santander, 1, 1.º.

NECESITO chico de 15 a 18 años para mostrador. Bar «Polar. (R. O. C. 1.313).

SE NECESITA asistenta. Vitoria, 29, 4.º, izq.

SE NECESITAN dos señoritas para restaurante, buen sueldo, 21 años en adelante. Informse: Bar Ribereño. Plaza Rey San Fernando núm. 6. Tef. 206189.

SE PRECISA botones. Hotel Norte y Londres. (ROC. 1.305).

NECESITO chica o asistencia, mayores, con informes. San Cosme, 2 4.º.

SE NECESITA chica informada, de unos 30 años, sabiendo cocina. Huerto del Rey, 18, 5.º

SE NECESITA muchacha. San Pablo, 22, 7.º C.

FABRICANTES reunidos de Béjar y Sabadell necesita representante a comisión para la venta a funcionarios de centro oficiales, de pañería, camisería, gabardinas, sábanas, visillos, mantas, colchas, etc. con tarifas a precios de fábrica y amplias facilidades de pago. Exigimos amplias referencias. Absoluta reserva representantes gremio. Escribir. Compromiso de Caspe, 75. Zaragoza.

SE NECESITA muchacha de servicio, para matrimonio y un hijo. Avd. del Generalísimo, núm. 8, 1.º izq.

SE NECESITA oficiales y aprendices chapistas Del Cura. Melchor Prieto, 6 (ROC. 1.311).

SE NECESITA pastor a fanegas, en Cuzcurrita de Juarros. Informes Anastasio Pineda.

RESTAURANTE Ojeda. Se necesitan limpiadoras. (ROC 1.316).

SE NECESITA oficial cerrajero, preferible trabaje aluminio. Teléfono 209469. (R. O. C. 1.318).

NECESITO muchacha con informes. Miranda, 3, 1.º izq.

Compras y ventas

CARRILES, tubos, accesorios para cortinas «Ferretería Lain Calvo» Teléfono. 203394

OCASION: Vendo máquinas usadas de escribir, sumar y calcular procedentes de cambio por nuevas. De la Vega. Madrid. 2 Burgos.

COMPRA lanas colchón. Llamar teléfono: 204337.

CULTIVADORES de caracol. Mejores en Sasamón. Talleres Lorente.

SE VENDE material de derribo, tejas planas y curvas, madera, machones, piedra, sillería y mampostería. Razón: Antiguo Matadero Municipal. Avda. del Cid.

VENDO balanza Belkel. Corta bacalao, inoxidable. Báscula 100 kilos. Carretilla de mano. Sombrería, 17, 2.º

SE VENDE escalera extensible, 6,15 de larga. Razón: Vda. de Alvaro Pardo. Castrojeriz. 6. Burgos.

VENDO maquinaria y herramienta. Taller mecánico. Petronila Casado, 51.

VENDO cama, colchón y almohada Flex, de 0,90. Por 2.500 pesetas. Calle Santiago, núm. 2, 5.º. A.

VENDO prensa para uva, huso sistema americano, rendimiento 50 arrobas. Camposa, 38. Adonis. Burgos.

VENDO hornillo a gas con mesa muy barato. Valentín Jalón, 11, 3.º

VENDEMOS perros caza, buena raza. Ultramarinos. Amparo Díez. Vitoria, 49.

Enseñanzas

YA puede usted matricularse en: Catorce Idiomas: (Inglés, Alemán Francés, Ruso, etcétera) - Bachillerato: Preu, Reválidas, Ciencias Letras (exámenes especiales de Febrero) - Contabilidad - Banco - Comercio - Oficinas Dibujo Técnico Taquigrafía. Horarios cómodos. Plazas limitadas. «AAG». Lain Calvo. 17.

ACADEMIA CASTILLA. Cultura. Taquimecanografía. Ortografía. Correspondencia Idiomas.— Moneda. 18

BACHILLERATO. Reválida. Cultura general. Oficinas. Bancos Contabilidad. Taquimecanografía. Academia Centro.

ACADEMIA CASTILLA. Cálculo Comercial. Contabilidad. Oficinas Bancos.— Moneda. 18

PARVULOS y clases enseñanza primaria dan maestras. Informes: de 5 a 7. Vitoria 188, 2.º E. Tef. 205401

SECRETARIADO oficial y libre. Auxiliares administrativos. Inglés. Francés. Academia Centro.

REVALIDA de cuarto, Ciencias, Letras Aproveche convocatoria Febrero. Vitoria, 57, 1.º izq. Tef. 202876.

REVALIDA, 4.º y 5.º en un sólo curso, múltiples referencias aprobados. Vitoria, 52, bis 1.º dcha. Telf. 202876.

JOVENES serios responsables, dan primaria elemental, superior. Letras, Ciencias. San Pedro Cardeña, 38, 4.º A.

MAESTRO nacional da clases particulares de 1.ª enseñanza y bachiller elemental. Teléfono 203047.

SE NECESITA profesora inglés. Colegio. Llamar 203725.

ENSEÑANZA garantizada. Curso especial, alumnos con asignaturas pendientes, Reválidas, 4.º - 6.º, preparación simultánea 5.º Bachiller. Grupos reducidos. Santa Clara, interior 57. A.

APAREJADORES, O. P.: descriptiva, matemática, mecánica, estabilidad, Buenos resultados física, química. «C. E. C.». Llana Afuera, 8, 3.º Tf. 209531.

REVALIDAS 4.º . 6.º (Ciencias - Letras). Preuniversitario: Matemáticas, Física, Química, Francés. Bachiller, dos cursos en uno, según voluntad alumno. Excelentes resultados pequeños grupos. Profesorado título universitario, experto, nativo (francés). «C. E. C.» Llana Afuera, 8, 3.º. Tf. Tf. 209531.

REVALIDAS 6.º, Letras, Ciencias, Preu. Vitoria, 52 bis, 1.º dcha, 202876.

ESTABILIDAD necesito profesor competente. Garantizo elevados ingresos. Calle Trinidad, 8, 2.º A.

CLASES: Bachiller, Primaria, Solfeo, piano. Maestra y profesora de piano. Para Colegio o particular. Tf. 208784.

SEÑORITA da clases, primaria y bachiller. Tfno. 209380

COLEGIOS academias particulares, maestra nacional, diplomada Ministerio Educacióna Nacional da clases de Inglés. Tef. 203389.

Detectives

DETECTIVES
◆ Alka. — 202803.
◆ Alka. — 202803.
◆ Alka. — 202803.
Consúltenos su caso. Plaza Alonso Martínez, 7, A.

DETECTIVES «Alka» le responde de la más absoluta reserva, competencia y secreto profesional. Detectives «Alka». Plaza Alonso Martínez, 7, A, 1.º Teléfono, 202803.

Fincas

VENTA pisos y lonjas en Vía de Empalme Construcciones Serrano Teléfono 204385

CONSTRUCCIONES Sánchez vende pisos y lonjas comerciales en diversas zonas. Informes: Santa Clara, 88 Obra.

CONSTRUCCIONES «BU-BI» Mejor que piso piloto su piso llave en mano. Venta directa. Facilidades de pago diez años. Precios desde pesetas 250.000. Oficinas. Vitoria. 179. 1.º

VENDO piso 4.º, Dr. Albiñana, 1. Calefacción y agua caliente central, exento. Informes: Portería.

CONSTRUCCIONES González Alonso. Venta de viviendas llave en mano. Exentas. Entrega total, 50.000 pesetas, resto diez años, y locales comerciales. Oficina, calle Vitoria, 115.

MASEGOSA. Empresa Constructora. Pisos llave en mano, desde 80.000 pesetas entrada. Resto diez años. Avenida Cid 80. 2.º. Teléfono. 209333

VENDO piso céntrico con 18 camas amuebladas. Tef. 209621.

OCASION. Se vende planta baja con cinco huecos, en calle Vitoria Informes. Teléf. 209798

PISOS exentos contribución Habítelos hoy mismo. Desde 335.000 pesetas. 50 por 100 facilidades diez años. Razón. Madrid. 68. 3.º. B.

VENDO piso nuevo a estrenar, exento todo exterior, 6 habitaciones servicios y calefacción Razón. teléfono 201183

OCASION: Vendo piso estrenar, soleadísimo, cuatro habitaciones parquet, baño calefacción central fuel-oil exento. Construcción esmerada. Facilidades. Informes: portero de la casa. San Bruno. 5. Al lado carretera Logroño.

VENDO piso bonificable, Calzadas, 20, 4.º A (de 4 a 6).

FIROGA solicítenos información al comprar su vivienda. Ofrecemos: lujosas y céntricas; de moderna construcción en emplazamientos preferentes; económicas en zonas de ensanche; y otras muchas dispersas por la ciudad, con ofertas muy interesantes.

FIROGA. Locales comerciales distintas zonas y superficies para todo tipo de negocios

VENDO local, 43 metros, zona Gamonal. teléfono 200909.

FIROGA. Pisos, locales, rústicas, alquileres, traspasos, etc. Agencia de la Propiedad. Vitoria, 59. Teléfonos 206746-205271.

VENDO casa núm. 2, calle Diego Porcelo, situada en el centro de la ciudad, para derribo. Solar edificable. Teléfono 203657.

PISO de lujo, cien metros cuadrados, vistas inmejorables, estupendo sitio calle Vitoria calefacción, agua caliente, parque jardín de Comunidad, buen precio. Facilidades pago.— Teléfono 201350.

VENDO pisos terminados con exenciones desde 300.000, muchas facilidades. Informes: Garaje Pisones. 18 y 20

ZONA Gamonal, vendo pisos desde 235.000. 70 m2., 4 habitaciones cocina, baño y calefacción de carbón. Llamar teléfono 201542, de 1 a 4 y de 8 a 10.

VENDO piso cuatro dormitorios, salón comedor, cocina y dos baños. Calefacción y agua caliente central. Facilidades. Madrid, 68. Teléfono 201096.

VENDO económico piso 4.º, Grandmontagne, mucho sol, exento 10 años. Tf. 205407.

VENDO piso cinco habitaciones, con garaje. Informes: Sagrada Familia, 25. Portería.

VENDO piso 5 habitaciones, calefacción. — Exento. Avda. Reyes Católicos núm. 11, 4.º, derecha.

OPORTUNIDAD. Vendo local-vivienda, zona Vadillos. Informes esta Administración.

VENDO huerta 1,5 Has. cercada frutales. Tratar Teodoro Antón. Castrojeriz.

VENDO pisos, 3 y 4 habitaciones (locales) Fernán González y subida de San Miguel. Informes Concepción, 14, 3.º dcha. Tel. 201820 y obra subida San Miguel.

SE VENDE piso buhardilla, con facilidades en Calle Salas, 18, hón. 13.

VENDO piso, paseo Pisones, 125. Soleadísimo, barato, sin gastos. Informes: Calvario, 20, bajo.

ESTRENE magnífico piso calefacción, baño, inmejorable situación. Véalo Tef. 208386.

PLANTA baja, piso, patio y locales vendo. García Bedoya, 50, Barreda.

VENDO piso estrenar en Avenida Reyes Católicos, tres dormitorios, salón - comedor. calefacción central. Teléfono 200093.

SE VENDE o arrienda piso en calle Poza, a estrenar. Informes en calle Vitoria, 20 portería.

VENDO buhardilla, vivienda céntrica. Plaza Alonso Martínez n.º 5. Informes en la misma (de 3 a 5).

VENDO piso 4 habitaciones, magnífica situación. Informes. Pisones, 5, portería.

VENDO piso llave en mano, céntrico. Cinco habitaciones, exterior, ascensor, servicios. Vitoria, 60, 3.º Informes: portería.

VENDO piso bonificable, 4 habitaciones. Calzadas, 20, 4.º A.

VENDO piso subvencionado. Varias mejores. Facilidades. Glorieta Francisco Sarmiento, 4, 1.º 3.º.

ANTES de comprar su piso, vista todos los de Burgos y al final examine la calidad y condiciones que le ofrece Arranz Actuna. Venta directa de pisos con formalidad absoluta. Entrega de llaves inmediata. Oficina Carretera de Logroño. 15. 1.º

VENDO piso como nuevo. Precio interesantísimo. Concepción, 14, 4.º dcha.

VENDO piso nuevo verlo calle Vitoria, 30, 10, derecha, enseña el portero

EN VILLARCAYO vendo piso pequeño. Razón 216303. de Bilbao.

VENDO lonja, propia bar, etc., en Santa Agueda. Razón: Avenida Cid, 90, 9.º D.

SE VENDE piso cuatro habitaciones. Informes: Calzadas, 20, bis, 4.º A.

VENDO tres locales juntos o separados, propios, cocheras, tapicerías, ebanisterías, taller de electricidad, fontanerías, etc., calle Benito Gutiérrez, Cantero. Concepción, 2.

VENDO o arriendo grandes locales en calle Vitoria, propios para cafetería, salas de fiestas, garajes, talleres de carrocerías y otras clases comerciales. Cantero. Concepción, 2.

URGE venta de dos pisos de 4 habitaciones. Cantero. Concepción, 2.

VENDO piso, Sta. Clara, 44, 2.º, C. Verlo de 1 a 2 y de 4 a 5.

¡¡PROPIOS!! Bancos, Droguerías, Farmacias, Estancos, Supermercados, tiendas en general. Locales, mejor zona muchísimo porvenir. Prolongación Paseo de la Isla, Fuentecillas, 20, 50, 80, 200 metros, mucha revalorización. Prigo. Moneda, 13.

Ganados y aperos

VENDO macho y mula, el macho de 12 años y la mula de 8, en Iglesias. Valentín González

CULTIVADORES Duero mejor labor, mejor duración. Repuesto de caracol para cualquier cultivador. Lucas Dueñas. Tef. 18 Tardajos.

SE VENDEN 46 ovejas y 19 primalas. Informes: Faustino González. La Nuez de Arriba.

CULTIVADORES caracol, buenos como cualquiera, garantía y menos dinero en talleres Andrés. Tardajos.

SE VENDEN bueyes de 7 a 8 años, en Solduengo de Bureba. Santiago Gómez.

OCASION vendo 130 ovejas de vida, en La Horra. Tratar: José María Maestre.

VENDO rebaño, 130 ovejas, buena clase. Tratar: Bartolomé Sáez en Quintanaloranco.

VENDO 70 ovejas primales, 2 carneros. Monasterio de Rodilla. José Asenjo.

VENDO 70 cabezas de ganado lanar, mitad para parir. Padilla de Arriba.

SE VENDEN cien ovejas. Razón: Manuel Calvo. Pancorbo. Burgos.

Huéspedes

ADMITIRIA, pensión completa 4 ó 6 amigos. General Mola, 14, 2.º derecha.

DOY pensión completa. Calle Villarcayo núm. 10, 5.º izq. Gregorio Díez.

SE DA pensión completa. Calle Vitoria, 181, 1.º B.

CEDO habitación dos camas. Calle Romancero, 18, 4.º dcha.

DOY pensión completa o dormir. Calle Siete Infantes de Lara, 18.

CEDO habitación, próxima Espolón. Tiene cocina, entrada y ducha, independientes. Teléfono 201398.

CEDO habitación confortable, céntrica. Teléfono 205748.

DOY habitaciones individuales a dormir 30 Ptas fijos, hay calefacción. Puebla, 2, 3.º.

DOY PENSION completa, o sólo dormir. Avenida del Cid, número 74 Teléf 208239

CEDO habitación con derecho cocina. San Gil 7, 2.º, izq.

HABITACIONES. Teléfono. 1, 4.º Izquierda, exterior.

DOY pensión completa a caballero. Puebla, 9, 4.º, izq.

CASA tranquila confortable admitiría tres amigos. Completa. Razón: Administración.

DOY pensión completa a dos tamigos, gran confort. Tef. 204596.

SE ADMITEN huéspedes, trato familiar, pensión completa. San Francisco, 149, 7.º D.

ADMITO dos chicos, empleados. Vitoria, 60, portería.

DARIA pensión completa o manuntención su cuenta dos colocados o dos señoritas. Próximo la Normal. Casa tranquila. San Francisco, 72, 4.º izq.

DOY pensión completa dos estudiantes, calefacción y ascensor. Pisones, 16, 4.º A.

Muebles

MUEBLES Cocina. Compre en Fábrica Gamonal. Casa Vega. 7.

SILLAS cocina. Precios fábrica. En Gamonal Casa Vega. 7.

MESAS Cocina Fabricación propia. Fábrica Muebles Gamonal. Casa Vega, 7.

BANQUETAS cocina Muchos modelos. Fábrica Muebles Gamonal Casa Vega, 7.

ARMARIOS cocina. Modelos de serie. Muy baratos. Fábrica Gamonal. Casa Vega. 7.

MUEBLES cocina. A medida. Encárguelos en Gamonal Fábrica. Casa Vega.

MUEBLES cocina. Los mejores precios. Véalos en Fábrica. Gamonal Casa Vega, 7.

SE COMPRAN muebles usados y lana vieja. Teléfono 208239.

Pérdidas

EXTRAVIO lunes perra galga, color blanca atiende por «Ginda» Avisar. Bar Alteza. Tef. 205987.

PERDIDA cámara fotográfica «Agfa». Gratificará devolución. Tf. 206943 cocina. Fernando.

EXTRAVIO sábado noche perro color café, subueso, atiende por «Terry», algo cojo. Gratificaré devolución. Avenida Reyes Católicos, 17, 6.º dcha.

PERDIDA perra cazi (pintas rojas grandes, cabeza roja, raza sabuesa, con perdiguera Barriada Yagüe. Carretera nueva núm. 66. Felipe Sáez.

SE RUEGA a la persona que el domingo, al mediodía recogió chaqueta señorita, color granate. Bar Amarilla. Llame al Tef. 207377 Gratificaré.

Televisores

TELEVISORES: Reparaciones en el día todas marcas. Radio Televisión Burgos. Avenida Cid. 10. Edificio Feygón. Teléfono. 208634.

TELEVISORES 19», último modelo extraplano UHF, licencia americana, con voltímetro y mesa, todo 16.000 pesetas. Diez días ruebe sin compromiso. Ventas a plazos. Garantía absoluta seis meses «Comercial Velo-Moto» Calera, 10.

REPARACION televisores todas marcas. Servicio urgente. Antenas. Servicio técnico Marconi. Radio TV Caracas. Calzadas 18 Teléfono. 206528

TELEVISORES Frigoríficos - Lavaplatos Lavadoras automáticas. Todo mil al mes. Radio Televisión Burgos. Avenida Cid 10 Feygón.

Traspasos

TRASPASO pensión Escolar Almirante Bonifaz 16 1.º

TRASPASO local comercial, propio cualquier industria de 40 metros cuadrados y entreplanta, esquina calle San Francisco-San Miguel. Informes: Hogarhotel. San Francisco. 11.

SE TRASPASA Auto Servicio. Barriada Juan XXIII núm. 9. Tef. 209061.

TRASPASO o arriendo pensión con 10 habitaciones 14 camas, todas ocupadas con huéspedes fijos. Cantero. — Concepción, 2.

Varios

SEGURO obligatorio de accidentes de trabajo. Mutua patronal Espolón. 20 Burgos

ELECTRICISTA Instalaciones y reparaciones eléctricas, servicio a domicilio. Llamen teléfono 206628.

PISOS Acuchillados barnizados, «Limpiezas Pulidor» Lain Calvo 7. Teléfono 203699.

SE OFRECE pintor empapelador, especializado. Rapidez y garantía. Pida muestras sin compromiso a domicilio. Juncuas Teléfono 207606.

SE ALQUILAN traje de novia en Valentín Jalón núm. 10.

IMPRESOS comerciales, cartas timbradas, tarjetas de visita, invitaciones, prospectos de propaganda, etc. TALLERES GRAFICOS «Diario de Burgos». Calle Vitoria. 13. Tf. 202852

Offset

y toda clase de trabajos tipográficos, en TALLERES GRAFICOS «Diario de Burgos» Calle Vitoria. 13. Teléfono 202852

Nuestros teléfonos: 207148 y 201280

TELEVISION ESPAÑOLA

MIERCOLES

13,45 Carta de ajuste.
14,00 Apertura y presentación.
14,02 Panorama de actualidad.
15,00 Noticias a las tres.
15,25 Avances.
15,30 Manos al volante.
16,00 Embrujada: — "Darrin aprendiz de brujo"
16,30 Nivel de vida.
17,00 Hablemos de España.
17,15 Despedida y cierre.
19,15 Carta de ajuste.
19,30 Apertura y presentación.
19,32 Tarzán. — "Fin de un reto"
20,29 Avances.
20,30 Novela.
20,55 Avances.
21,00 Fútbol — Retransmisión desde el Estadio Bernabéu de Madrid del encuentro de fútbol "Recopa" entre el Real Madrid y el Hibernians. Primer tiempo.
21,50 Telediario.
22,00 Fútbol. Segundo tiempo.
22,50 Mannix. — "Hubo una vez un sábado"
24,00 Veinticuatro horas.
0,15 Los miércoles de Su Santidad Pablo VI.
0,25 Despedida y cierre.

JUEVES

13,45 Carta de ajuste.
14,00 Apertura y presentación
14,02 Panorama de actualidad
15,00 Noticias a las tres.
15,25 Avances.
15,30 Bonanza. — "El mundo es pequeño"
16,30 Nivel de vida.
17,00 Hablemos de España.
17,15 Despedida y cierre.
19,15 Carta de ajuste
19,30 Apertura y presentación
19,32 Antena infantil.
20,29 Avances.
20,30 Misterios al descubierto.
20,55 Esta noche...
21,00 Novela
21,30 Telediario.
21,55 Avances.
22,00 Al filo de lo imposible.
22,30 Ironside. — "Adiós al pasado" (Segunda parte).
23,30 Aventura.
24,00 Veinticuatro horas.
0,15 Despedida y cierre.

Emerson
El televisor del futuro
COMERCIAL VELO-MOTO

EN CALLE VITORIA, NUMERO 137
ALQUILER DE VIVIENDAS
Por 2.000.- pesetas al mes
Calefacción central, parquet, ascensor-descensor, bien soleados, espléndida situación.
INFORMES:
EDIFICACIONES SOCIALES, S. A.
CALLE VITORIA, NUMERO 137-1.º
(MAÑANAS DE 11 a 1)

DESPACHOS PROFESIONALES
— Y —
OFICINAS COMERCIALES
EN ALQUILER
ADAPTABLES A CUALQUIER NECESIDAD
EDIFICIO DE LUJO EN LA ZONA MAS COMERCIAL DE LA CIUDAD
EDINCO, S. A.
Vitoria, 17, 1.º BURGOS Despacho 102

Miranda

TVE PRESTA ATENCION A MIRANDA

Miranda vuelve a su rutina. Una rutina apacible y tranquila. La paz de toda ciudad española.

Queremos ensalzar y agradecer a nuestro Ayuntamiento, por la organización y esplendor de sus fiestas Patronales. La Virgen de Altamira, Patrona de Miranda, merece el respeto de sus ciudadanos y el Ayuntamiento con generosidad ensalzó ese día 12 y toda la semana, con música, festejos, luz y alegría.

Si el éxito rotundo de este verano fue la playa de Miranda, en nuestro famoso Ebro, también este año, volcó el Ayuntamiento como broche final de un verano feliz unas fiestas triunfales.

Toros, boxeo, carreras ciclistas, motocros... destacando el grupo de Marjorettes, de Montparsant, que alegró con música y demostración rítmica y graciosa este 17 desfile de carrozas...

Desfile que cada año atrae más público... suntuosas tanto en el colorido como en la originalidad pasearon majestuosamente por nuestras calles y más de un periódico de categoría hizo referencia de ello.

Los diversos actos populares y privados colmaron al más exigente y las verbenas fueron la alegría de toda la juventud mirandesa.

Tanto los niños como los mayores tuvieron sus diversiones, entretenimientos y sus múltiples concursos. Muchos de estos, deportivos para promocionar en nuestros jóvenes un espíritu sano y fuerte y lograr en un día no muy lejano, unos atletas locales.

El público bajo una luz multicolor y rutilante, festejó la Virgen de Altamira.

Como vulgarmente se dice "no sólo de pan vive el hombre..." Estos días de alegría ayudan a todos a confraternizar y emprender la labor diaria con más energía.

Miranda vuelve a su rutina... la rutina apacible y tranquila de toda ciudad.

Asociación de Amas de Casa

COMUNICADO DEL COLEGIO DE LOS SAGRADOS CORAZONES

Ante la proximidad del curso escolar 1970-71, el Colegio de los Sagrados Corazones, de esta localidad, pone en conocimiento de todas aquellas familias a las que pueda interesarles que, a partir de hoy y hasta el próximo día 7.° de Octubre, abre nueva matrícula para el tercer curso de enseñanza primaria, con capacidad limitada para 30 niños.

Cuantos deseen ingresar en dicho curso deberán efectuar la oportuna inscripción en la secretaría del colegio y a la mayor brevedad posible.

COLEGIOS ELECTORALES

Por la Junta municipal del Censo electoral, y al objeto de celebrar las elecciones municipales, por el tercio de vecinos cabezas de familia y mujeres casadas, que tendrá lugar el día 17 de Noviembre próximo, se han designado los Colegios electorales, en los locales que a continuación se detallan:

Distrito primero. Sección primrea. Grupo Escolar José Antonio.

Comprende: Avda. de la Independencia, Avda. de Keller, Callejonda, Castillo, Escuelas, La Cruz, La Fuente, Picota, plaza de España, plaza de Santa María, Racimo, Real Aquende, San Francisco, San Llorente, Tenerías y Travesía de la Fuente.

Distrito primero. Sección segunda. Grupo Escolar José Antonio.

Comprende: Eras de San Juan, Hornos, Oroncillo, plaza del Mercado, San Juan, San Lázaro, Travesía de Frías, Travesía del Mercado y Romancero.

Distrito rural primero. Grupo Escolar José Antonio.

Comprende: Bardauri, Ayuelas, Guinicio, El Ternero, La Nave, Los Corrales, Ircio, Suzana, Herrera y Valverde.

Distrito rural segundo. Grupo Escolar José Antonio.

Comprende: Barriada del Matadero, Barriada de Yagüe, Caseta de Soles, carretera de Fuentecaliente, La Arboleda, El Pradillo, Fuente del Hambre, carretera de Orón, La Sendilla y Los Linares.

Distrito segundo. Sección primera. Grupo Escolar Cervantes.

Comprende: San Nicolás, Real Allende, Merced, Paloma, Olmo, Travesía del Olmo, Torrijos, Travesía del Ebro, García Quejido, plaza de Cervantes, Leopoldo, Lewin, Travesía de Correos y Arenal hasta los números 24 y 15.

Distrito segundo. Sección segunda. Grupo Escolar Cervantes.

Comprende: Bilbao, Carretas, La Reja, Santa Lucía y Sorribas.

Distrito segundo. Sección tercera. Grupo Escolar Cervantes.

Comprende: Alcázar de Toledo, General Mola, Grupo Posada Cacho, Pérez Galdós y Reyes Católicos.

Distrito segundo. Sección cuarta. Grupo Escolar Cervantes.

Distrito tercero. Sección quinta. Grupo Escolar Altamira.

Comprende: General Cabanellas, Alfonso VI, República Argentina, El Toloño, Zadorra y Padre Fernando Valle.

Distrito tercero. Sección sexta. Grupo Escolar Altamira.

Comprende: Concepción Arenal, Ciudad Jardín, Condado de Treviño, Cuartel del Este, Ciudad de Haro y Camino de la Hoyada.

Distrito tercero. Sección séptima. Grupo Escolar Altamira.

Comprende: Logroño, Rosales, Particular Gorbea, Alejandro Rodríguez de Valcárcel, Las Conchas, Fernán González, Altamira, Clavel, Estación del Ferrocarril y Almirante Bonifaz.

Comprende: Carlos III, Travesía de Carlos III, Vitoria, Colón, Almacenes y Castilla.

Distrito tercero. Sección termera. Hogar del Productor.

Comprende: Avda. del Generalísimo Franco, Parque de Calvo Sotelo, Ronda del Ferrocarril, Dos de Mayo y Torre de Miranda.

Distrito rural - Sección tercera. Hogar del Productor.

Comprende: Azucarera, Californias, Las Matillas, Carretera de Madrid, Camino de los Pinos, carretera de Bilbao, Carretera de Irún, Cabriana, Alava, burgos y Duque de Ahumada.

Distrito rural - Sección cuarta. Hogar del Productor.

Comprende: FEFASA, Bayas, Cascajos y Arce.

Distrito tercero. Sección segunda. Grupo Escolar Altamira.

Comprende: Ramón y Cajal, El Cid.

Distrito tercero. Sección tercera. Grupo Escolar Altamira.

Comprende: Anduva, Fidel García, San Agustín, Saturnino Rubio, Queipo de Llano, Río y Plaza de Abastos.

Distrito tercero. Sección cuarta. Grupo Escolar Altamira.

Comprende: Arenal desde los números 26 y 17 al final. Grupo RENFE. Avda. de José Antonio y Doctor Fleming.

EL DOMINGO EN MIRANDA

Otro domingo más —último de Septiembre— que gozamos de un tiempo excepcionalmente bueno, por lo que se caracterizó por la gran afluencia de bañistas a la playa y las numerosas excursiones habidas. Como si estuviéramos en pleno Julio.

Muchos aficionados enfilaron la carretera hacia Pamplana, donde pudieron presenciar una meritoria victoria del Mirandés. Nosotros también acudimos a la cita y por tanto, hasta las diez de la noche en que rendíamos viaje, poco podemos decir de lo que ocurrió en la ciudad. A nuestro regreso pudimos comprobar la euforia de todos por esa victoria, a la que se unía la no menos importante del Burgos, que completaba una jornada gratísima para el fútbol burgalés. Así que el día quedó condensado en estas dos cosas: Fútbol y playa.

COINCIDENCIAS

Ya que hablamos del Burgos y del Mirandés, resulta curioso que ambos equipos consiguieran la victoria de forma similar. Ambos por tres tantos a uno, llegaron al descanso con dos a cero, llegaron al tres cero y después vieron batida su meta con un gol "fantasma". Y por si esto fuera poco los dos primeros goles fueron marcados por el mismo jugador: Euba por el Mirandés y Alcorta I por el Burgos. Ojalá que podamos celebrar muchas coincidencias de éstas.

Donde ya no fueron las cosas iguales, fue en el final de los partidos, porque en el de Pamplona se organizó un escándalo tremendo, que nos tememos tenga repercusiones para más de uno. Y todo por culpa del equipo arbitral. Así lo reconocen los mismos cronistas pamplonicas, como lo reconoció todo el público que presenció el encuentro. Es lamentable que la falta de criterio de unos señores llegue a causar tanto daño. Y lo malo es que normalmente suele salir perjudicado el que menos culpa tiene.

TVE

Estos días Televisión Española ha prestado su atención a cosas de Miranda. El viernes las cámaras de T. V. E. estuvieron en las oficinas de la Caja de Ahorros del Círculo, para filmar un documental de las famosas monedas de oro, allí depositadas, que fueron encontradas en una vieja casa de Briviesca.

Otra filmación correspondió a los hallazgos arqueológicos de Cabriana y por último el interés de las cámaras fue a parar al pueblecito alavés de Melledes, donde solamente habita una familia y que fue dado a conocer en un reportaje de nuestro colega y pariente Félix Alfonso Moneo Palacios en "El Correo Español".

Como se puede apreciar, Miranda está dando temas diversos de interés nacional.

EXTRAORDINARIO EXITO

¡¡PRIMERA FERIA DEL AUTOMOVIL!!

Instalada junto al Parque de Calvo Sotelo

MIRANDA DE EBRO

☆

¡¡Más de 40.000 personas nos visitaron!!

Gran cantidad de operaciones de

VEHICULOS NUEVOS «SIMCA-DODGE» Y USADOS

CLAUSURA DE LA FERIA 4 DE OCTUBRE

Aproveche estos días le interesa

☆

TAMBIEN A USTED LE ESPERAMOS

TENEMOS EL VEHICULO QUE DESEA

☆

¡¡VISITENOS!!

AUTOMOVILES IÑAKI

Y

MUÑOZ AGUIRRE y CASANUEVA, S. L.

Aranda

PROXIMO SERVICIO DE AUTOBUSES URBANOS

EXCELENTE JORNADA DOMINGUERA

Destacaron en ella las excursiones y la afluencia masiva a las piscinas presintiendo un emocionado recuerdo veraniego.

Definitivamente nuestra población está de moda. Está de moda en pueblos y capitales de bastantes kilómetros a la redonda, porque aquellos habitantes han tomado por norma, llegar a nuestra villa con las primeras luces de la noche del sábado, y permanecer en ella hasta las primeras luces de la noche del domingo en que regresan a sus lares. La cocina, el ambiente y las modernísimas instalaciones deportivas, han hecho desde hace algún tiempo el milagro. Ese milagro de atraer a los visitantes, que comen bien, descansan mejor y se divierten de lo lindo y como quien dice a la puerta de su casa, pero cambiando de ambiente.

Pues mucho de esto hay que contar con relación al sábado y domingo pasados, porque ahora los sábados nuestro pueblo experimenta por la tarde y noche un verdadero aspecto festero. La mayor parte de las industrias, ramo de la construcción y otros, hacen fiesta vespertina y motiva a que tanto las terrazas de este largo y caluroso verano se encuentran como si de fiesta se tratara viniéndose a sumar como indicamos, los primeros visitantes del fin de semana.

Por otra parte, también, las excursiones estuvieron a la orden del día; la mayor parte de los excursionistas se llegaron hasta Valladolid a disfrutar los últimos momentos de sus fiestas, y un buen número de ellos se llegaron ya desde por la mañana a Burgos para presenciar el encuentro de fútbol de por la tarde.

Las piscinas registraron ese lleno que supone el próximo adiós a las mismas, como en una despedida que quiere prolongarse como consecuencia del tiempo tan espléndido como disfrutamos, y no fueron pocas también, las familias que se llegaron al campo con su correspondiente comida para disfrutar de las delicias de este tiempo.

Aranda de Duero pues, siente sobre sí esa responsabilidad de ser más acogedora aún con esos nuevos visitantes de fin de semana, ya ha comenzado un nuevo sistema de conocernos.

PRONTO ARANDA TENDRA NUEVO CEMENTERIO

Según nos han informado, el Ayuntamiento ha llegado a un completo acuerdo con los propietarios de las fincas ubicadas en el lugar donde se va a construir el nuevo cementerio. De grandes proporciones y de una perspectiva modernísima, con grandes calles y frondoso arbolado, dotado de jardines y espaciosos aparcamientos, este nuevo cementerio cuyas obras parece ser que comenzarán en breve, viene a colmar una de las más ansiadas necesidades de la población.

Ante las dificultades que desde hace algún tiempo surgieron para poder enterrar a los difuntos en el viejo, a medida que avanzaba el tiempo se hacían más prolongadas y se está llegando al momento en que no quedará un solo sitio, teniendo en cuenta que se habrán de habilitar, y ya se está haciendo en alguno de ellos a los paseos y huecos más inverosímiles.

En el momento de conocerse la noticia de que el alcalde había tenido una reunión final para firmar los correspondientes contratos de venta de terrenos con esos propietarios, el vecindario ha expresado su satisfacción por el feliz resultado de la gestión y espera que estas obras comiencen pronto.

HERIDO AL CAER DE UNA CABALLERIA

Cuando llegaba a su domicilio situado en la carretera de la Aguilera el obrero agrícola Hermenegildo Sánchez Huertas, la caballería que montaba se espantó como consecuencia de recibir la picadura de una abeja y tras correr unos metros dando saltos, el obrero que la montaba cayó al suelo, puede decirse que a la misma puerta de su domicilio, aunque la caballería siguió en veloz carrera campo a través.

Recogido por su esposa y varios vecinos, se le introdujo en su domicilio donde quedó hospitalizado sufriendo diversas heridas y magullamientos de pronóstico reservado, según manifestaciones del médico que le asiste.

Hace ocho días, un hijo de este lesionado sufrió también un serio acidente, cuando se encontraba trabajando en una empresa de la construcción, encontrándose en la actualidad hospitalizado.

VADOCONDES EN FIESTAS

Nuestro cercano pueblo de Vadocondes, está en estos días viviendo sus típicas y tradicionales fiestas de San Cosme y San Damián y San Miguel. Hemos visitado este pueblo en los momentos bulliciosos de sus fiestas y hemos contemplado su amplia plaza mayor completamente rodeada de casetas de tiro, atracciones y tómbolas, y el ambiente en sus calles estaba repleto de un público que seguía con gran interés los festejos que en el mismo se celebran.

Alternan en su programa los actos religiosos y profanos, y el vecindario recibe con gran alegría y cordialidad, a los cientos y cientos de forasteros que se llegan hasta este pueblecito encantador, con el propósito de vivir con sus habitantes, la alegría de los festejos. Destaca sin embargo la presencia de muchos hijos de Vadocondes que han llegado de los distintos lugares de la geografía nacional, en donde sus deberes profesionales les retienen, pero que como todos los años se llegan hasta su pueblo natal para pasar los alegres días de las fiestas con sus familiares.

El día de San Miguel, el pueblo está vacío. La tradición, desde hace muchos cientos de años, lleva al vecindario hasta las bodegas situadas a corta distancia del casco urbano, y esta tradición parece ser que es un cumplimiento de promesa que hicieron los vecinos del pueblo, conmemorando aquella ocasión que proveían de comida a las huestes del conde, dueño y señor del lugar cuando se encontraban en guerra contra los invasores de sus dominios. Así se sigue haciendo, las cestas con comida son portadas por cuadrillas formadas por amigos o familiares, hasta esas milenarias bodegas en donde los ricos caldos de la ribera amenizan este epílogo de las fiestas con animadísimo baile público.

Deseamos a los vecinos de ese pueblecito honrado y trabajador, que en unión de los visitantes, hayan tenido unas felices y alegres fiestas que han transcurrido dentro del más completo orden y alegría.

FARMACIA DE GUARDIA

D. Indalecio de las Heras, en Arias de Miranda, 38.

LOS AUTOBUSES PRESTARAN SERVICIO DENTRO DE POCO

Es de criterio general, que los autobuses del servicio urbano, comenzarán a entrar en servicio en las cuatro líneas señaladas dentro del casco urbano de la población. Por lo menos ese es el rumor que insistentemente corre por nuestra villa, tras haber sido concedida por el Ayuntamiento hace algún tiempo a una empresa la explotación de este servicio que será de gran utilidad a todos los usuarios, puesto que las distancias ya son más que importantes y es muy fatigoso trasladarse de un lugar a otro sobre todo en los barrios opuestos.

Cuatro líneas de autobuses que circularán por los cuatro puntos cardinales en un señalamiento de itinerarios que practicamente abarca todo el casco urbano y lo que ahora son extrarradios pero que al paso que vamos muy pronto quedarán situados en el mismo casco citado. La época también es la más propicia para establecer este servicio, puesto que los inviernos serán menos propicios para transitar a pie. Se supone que este servicio comenzará a funcionar en la segunda quincena de Octubre o primera de Noviembre.

FAVORABLES COMENTARIOS SOBRE EL TRASLADO DEL MERCADO

A partir del sábado pasado, como se sabe, los puestos que se situaban en la plaza del Caudillo, por una orden de la Alcaldía, han sido trasladados a la plaza de los Tercios, hasta tanto se toma en consideración el lugar más adecuado para la instalación definitiva del mercado de abastos o comienzo de las obras en el solar existente.

La verdad es, que la determinación de la Alcaldía por dejar esos días de mercado libre de obstáculos la plaza del Caudillo, está siendo muy favorablemente comentada por el hombre de la calle. Nuestro mejor rincón, nuestra plaza tan castellana, tan coquetona permanecerá limpia como un espejo y desprovista de tanto tenderete y tanto ruido. Este era el sueño de los arandinos que veían con tristeza ese zoco que se formaba en un lugar tan destacado como nuestra primera plaza, y que quedaba todos los mercados para comenzar por los servicios de limpieza con una tarea agotadora.

Por nuestra parte, también aplaudimos esta reciente orden de la Alcaldía.

NUEVO Y VIEJO ALUMBRADO

Ya funciona el nuevo alumbrado de la autopista de acceso a la población, que enlaza desde el paso a nivel de la carretera de Madrid-Irún hasta la Avenida de Carlos Miralles dentro de la población, al igual que el que se ha instalado en los polígonos residencial e industrial.

Al entrar en funcionamiento este nuevo servicio de alumbrado, el primero de los cuales, o sea el de la autopista, está dotado de luz de sodio a alta presión (color dorado) y el resto de luz de mercurio, tanto la entrada a la población como las calles de los polígonos residencial e industrial, han sufrido una transformación nocturna sensacional pues cómo quiera que sobrepasan los doscientos puntos de luz sobre airosas columnas, permiten que el aspecto nocturno sea verdaderamente magnífico.

En el acto de la entrega de este nuevo servicio por la empresa que lo ha llevado a cabo, estaba presente el alcalde, señor Romera Pascual; el secretario general del Ayuntamiento señor Corella Monedero y funcionarios de la gerencia de Urbanización. El público ha acogido esta iluminación con la natural alegría, y comenta el éxito de su funcionamiento, pero también como hombre de la calle hace sus cábalas y sus comparaciones.

Comenta, que sería necesaria la instalación de una docena de columnas desde donde termina este alumbrado hasta que empieza el de la Avenida de Carlos Miralles, con el mismo sistema de iluminación que el de la autopista, y que se terminará de una vez el que se está llevando a cabo en la avenida de José Antonio con dirección al barrio de las Tenerías; estamos seguros que estos comentarios, estas cábalas del hombre de la calle llegarán a oídos del teniente de alcalde, delegado de alumbrado, don José Autillo Calleja y tomará buena nota de ello para que con el celo y entusiasmo a que nos tiene acostumbrado, llevar a efecto esta ampliación culminando el alumbrado desde el mencionado paso a nivel hasta el albergue de turismo, cruzando toda la población.

En el momento de conocerse la noticia del funcionamiento del nuevo servicio, el vecindario ha hecho del lugar, el paseo nocturno de moda. Y a decir verdad, es que el acontecimiento lo merece.

SANTA LUCIA INTRANSITABLE

La popular calle de Santa Lucía, se encuentra intransitable para el público; como se sabe es una de las calles en las cuales está prohibida la circulación rodada, como consecuencia de su configuración al tener escaleras de acceso por su parte de arriba, y por su entrada por la plaza del Caudillo, lo que no impide que sea muy pasajera y estén instalados en ella grandes comercios.

Pues bien, como consecuencia de unas obras que está realizando una empresa para la Telefónica, dicha calle se encuentra en la actualidad intransitable para el peatón que se ve precisado a caminar en fila india en unos pequeños senderos entre montones de tierra y gracias que se puede realizar ahora que el tiempo es seco, porque si está en estas condiciones en el momento que caigan cuatro gotas de lluvia será muy peligroso.

Lo que no nos explicamos cómo estas obras no se llevan a cabo en una circunstancias distintas, pues muy bien se podría abrir un número determinado de metros de zanja, colocando en ella los tubos correspondientes y taparlos, para después, seguir abriendo nuevo trecho y hacer la misma operación, de esta forma, el comercio no sufriría tanto perjuicio y por lo tanto, sus ventas no se verían tan mermadas como lo están siendo como consecuencia del impedimento que por estas obras tienen.

NUEVO INTERVENTOR MUNICIPAL

Ha tomado posesión de su cargo como interventor municipal de este Ilustre Ayuntamiento, don Santiago Borreguero Sierra, Procedente del Ayuntamiento de Vergara en donde venía ejerciendo dicho cargo, fue designado para desempeñar dicha plaza en el Ayuntamiento de Aranda de Duero por Oreden ministerial de fecha 23 de Julio pasado.

El señor Borreguero Sierra, es licenciado en Derecho, habiendo ingresado en el Cuerpo nacional de Interventores por oposición en el año 1965.

Deseamos al nuevo interventor de fondos municipales, una feliz estancia entre nosotros.

¿QUE ESPERA PARA OCUPAR EL LUGAR QUE LE CORRESPONDE?

SOFICO RENTA, S. A.

Sociedad del Grupo Financiero Internacional Sofico

PRECISA ASESORES DE INVERSION

Si Vd. es experto en Fondos de Inversión y captación de Sistemas de Ahorro. Capitalización etc., sepa que le esperamos.

NECESITAMOS:

Personal de ambos sexos, con absoluta moralidad, seen integrarse a SOFICO-RENTA como Asesores seen integrarse a SOFICO-RENTA como Asesores de Inversión, en toda España

OFRECEMOS:

Comisiones e incentivos, ingresos inmediatos, promoción a altos cargos en nuestro Grupo de Empresas.

¡Aquí tiene el puesto que Vd. busca!

Escriba, indicando referencias a:

SOFICO RENTA, S. A.

Dirección Comercial. — Caudio Coello, 124.
EDIFICIO SOFICO.
MADRID-6.

Garantizamos reserva absoluta.

DEPORTES 12

La Primera División al habla

Más de un millón de pesetas de beneficio en el Atlético bilbaíno en la pasada temporada

- Inversiones en curso: tres campos de fútbol, pista de atletismo, otra polideportiva, gimnasio, dos frontones y vestuarios
- Llegará un nuevo campo cuando haya túneles por debajo de Archanda
- Cuenta con equipo infantil, dos juveniles, otro en regional y el de Tercera División

Por Miguel GARCIA BARO

Persona sencilla, extraordinariamente amable, simpática, don Félix Oráa, presidente del Atlético de Bilbao. Declarémoslo de entrada para que el lector diluya estas calidades a través de una charla en la que acaso no ocierte uno con los matices. Una semana lleva rodando, volando, viviendo fuera de casa. Si la televisión le devuelve, asociadas, auras hogareñas, se las arrebatamos después de cenar, a su paso por Madrid Porque tenemos que hablar de fútbol, por ejemplo. Y él, encantado.

UNA INCOGNITA, PERO UNA ESPERANZA

—Yo auguro una temporada muy reñida, porque considero a los equipos bastante igualados. Temporada interesante, apasionante. No digo que la sangr llegue al río. Todas las directivas estamos en eso. ¿Usted qué cree?

—Yo, nada. Lo mío es preguntar, pero tengo entendido que los públicos mejoran.

—No sé que decirle. Lo veo todo igual. Pasión habrá siempre. No cambia. Surgen momentos especiales. Deseemos siempre un buen nivel.

—Pero quiero que contemple la temporada «atlético-bilbaíno».

—Para nosotros encierra una incógnita, y, a la vez, una fuerte esperanza Cuando menos, quisiéramos que corriera como la anterior, y no es sencillo. Hay más igualdad de fuerzas, aunque claro que ésto es mejor para la generalidad del fútbol. Por nuestra parte, en el segundo año de Ronnie Allen con nosotros, estamos francamente esperanzados. La preparación física del equipo es muy buena. Se ha visto, en las confrontaciones médicas actuales.

AHORA VIENE LO BUENO

—Pero hay esos torneos veraniegos...

—La Liga es lo importante, con su sumar y su restar. Sólo actuamos en Cádiz, entre tan grandes equipos como Madrid, Independiente y Milán. El 2-0 del Independiente no reflejó los méritos de mi equipo. Frente al Milán fue otra cosa; además los chicos acusaron la dureza del suelo, utilizamos reservas. Nos ganó bien, pero aquello no hay que tenerlo por sintomático o significativo. La prueba es que frente al Barcelona hemos jugado muy bien, y el empate no debió producirse. Y tampoco hemos merecido en Praga el 2-0. Si me permite, por tópico que se hay que emplear lo de la auténtica mala suerte.

—¿No había fruncido el ceño la afición?

—Salió ya contenta de nuestro partido con el Barcelona, y el jarro de agua fría contra el Spartak se compensará adecuadamente en el partido de vuelta en San Mamés.

—¿Se ha reforzado mucho el Atlético?

—Con Beitia, defensa central, y los interiores Rojo II y Carlos, del Bilbao Atlético, a quienes acaso siga alguno más. Todo nos viene del filial. Ya sabe: tenemos equipo infantil, dos juveniles, otro en Regional y el de Tercera División.

—Mejor fuera que los chicos ascendieran desde Segunda División al titular.

—Sí, pero la Tercera División ha ganado mucho en importancia, y el rodaje en ella es muy interesante.

ALGUN BENEFICIO Y FUERTES INVESIONES

—¿Hablamos de cuentas?

—Hemos acabado con un millón y pico de beneficios, y si nuestra tesorería no anda bien es por las fuertes inversiones en las que estamos enredados: tres campos de fútbol, y en este complejo, pista de atletismo, otra polideportiva, gimnasio, dos frontones, vestuarios. En el Valle de Asúa, en el nuevo Bilbao, a ocho kilómetros del centro.

—Siempre se habla de problemas con el estadio de San Mamés.

—Necesitamos un campo de doble capacidad. Ahora acogemos cuarenta mil espectadores y los socios son veinte mil. Le recuerdo que ofrecemos los precios más baratos del país: 50 pesetas la general. Ahora, que tenemos cerrada la admisión de socios, los solicitantes son unos dos mil. Si la abriéramos, fácilmente se convertirían en seis u ocho mil.

YA LLEGA EL NUEVO CAMPO

—¿Nuevo campo?

—Cuando haya túneles, vías rápidas, por debajo de Archanda hacia el Valle de Asúa. Eso llegará. Mientras tanto, hemos de vivir en San Mamés. Tenemos la aspiración de cubrir la tribuna de lateral, en la que se añadiría un anfiteatro. Eso exige unas columnas que recabarían unos cuatro metros de suelo exterior; si fueran por dentro, rebajarían el aforo. Otro problema, las escaleras para el primer piso. Una solución, aunque carísima, sería el basar la obra en grandes cimientos exteriores, pero en el subsuelo. Confiamos en que se nos autorice una solución conveniente.

—¿Sus mayores "enemigos" deportivos este año?

—¡Todos! Ya ve que por un punto no ganamos la Liga anterior. Cualquier equipo puede surgir que nos deje mirando.

—¿Por qué caen ustedes tan simpáticos en todo el país?

—Creo que por lo que tiene apariencia de contrasentido, por el hecho de usar jugadores de nuestra región. Nos conformamos con lo propio, y eso no suena a regionalismo ni lo es, sino a sinceridad o modestia. Por lo mismo, no ganamos más campeonatos, pero ese espíritu lo secunda todo la afición. Es un principio legado por nuestros mayores. Si lo alteramos, bajaría la "hinchada".

DE "CALDERILLA", NADA

Precios baratos, austeridad, presupuesto de poco más de setenta millones.

—Señor Oráa, cualquiera piensa que sus jugadores son... menos ricos que los otros.

—Se ha dicho que les pagamos en calderilla... No le diré que ganen como los que más, pero sí que no están por bajo de nadie. Hablemos de un término medio.

—Y ahora hable usted solo, sin preguntas.

—Creemos un clima de unión en nuestro fútbol, y para eso nada como ustedes, la Prensa. De otro modo valdría la pena dejarlo. Pero no: directivos, entrenadores, Prensa, todos, debemos influir en que todo vaya por su debido cauce.

—Otra cosa. Su club está, por supuesto, maduro, pero ¿no será un tanto "viejo"?.

—Paso a paso tratamos de acomodarnos a los tiempos, con aperturas y "aggiornamentos" Sin prisas ni pausas. Con cambios que admita la tradición. Antes cada equipo de los nuestros tenía su preparador, con vida algo separada. Ahora Ronnie Allen es un "manager" de todos para señalar la unidad de trabajo. Tenemos nuevo gerente, José Ignacio Zarza, economista. Hemos instalado en San Mamés Rayos X, salas de recuperación y de reconocimiento. Avanzamos, pero, como modestos, poco a poco.

(Reportaje LOGOS).

DOBLE COLUMNA

GOLEADOR

El Burgos nos está saliendo goleador, que es tanto como decir valiente, decidido y triunfador, aunque a la hora de generalizar con estos calificativos, se haga preciso correr un velo sobre el episodio gaditano.

Cuatro partidos lleva disputados y en todos ellos ha conseguido marcar. Un gol en Puertollano; tres, ante el San Andrés; uno en Cádiz y cerrando la cuenta, otros tres a costa del Coruña.

La cuenta totaliza ocho, lo que significa dos por encuentro, que no es mal promedio —ni mucho menos— en este período de penuria goleadora que acusa el fútbol. La mejor demostración de que la proporción es óptima, la tenemos en la propia clasificación del Burgos, que actualmente aparece en el primer puesto como goleador, seguido por el Castellón, Hércules y Logroñés, con siete.

Lástima que la contrapartida no la mantengamos con cuenta más baja. En el casillero de goles en contra aparece un cinco, que debiera ser un cuatro, pues el encajado frente al Coruña fue producto de una de esas jugadas «tontas», tan características del cuadro burgalés de otras temporadas. Esperamos que el hecho no se repita. La fortaleza de las líneas de cobertura permite abrigar esa esperanza y si las de ataque se mantienen en su eficiente función goleadora pues...

De todos modos no anticipemos mucho los cálculos, ni forjemos demasiadas ilusiones. Dejemos que los hechos se vayan produciendo y si éstos se registran con los promedios hasta ahora vigentes, todo optimismo estará justificado.

BOXEO

Malas perspectivas para Urtain. La subasta de su pelea frente a Henry Cooper, el duro almacenista del Covent Garden londinense, ha sido ganada por un promotor británico y eso quiere decir que el combate —con el título en juego— habrá de celebrarse en Inglaterra. Esto si se celebra, porque Bamala, el promotor español que también aspiraba a organizar la pelea, se ha apresurado a decir que Urtain tiene ya contratadas unas actuaciones en España y Alemania y no sabe si podrá acudir a esa cita.

Si esto es así, no deja de parecernos una excusa trivial y harto ingenua. Que por unas peleas amistosas, sin ninguna trascendencia, rehuse acudir a la cita que su condición de campeón le impone, es arriesgarse a perder el título con mucha pena y sin la menor gloria. Pero, en fin, no anticipemos los acontecimientos y esperemos a ver en qué para todo. De momento, las perspectivas que se ofrecen a Urtain no son rosadas precisamente, ante la necesidad de tener que acudir a Londres para medirse con Cooper.

Es evidente que en boxeo el ambiente "pesa" de forma decisiva. Los árbitros aparecen mediatizados y resolviendo a favor del pugilista de casa en forma descarada; pero eso pasa en Inglaterra y también en España. Es un riesgo que hay que afrontar y que Urtain tendrá que aceptar, lo mismo que Legrá, a quien se le ha ofrecido enfrentarse a Saldívar, en Méjico, con el título en juego. Legrá, en principio, ha rehusado; pero los mejicanos, que tienen el reglamento a su favor, han sido tajantes en su manifestación: Si Legrá no quiere oponerse a Saldívar, son muchos los boxeadores que están esperando la oportunidad...

INTERNACIONAL

Hoy tenemos jornada internacional insertada en el fútbol español. Corresponde jugar a tres de los cuatro Clubs que nos representan en las diversas competiciones futbolísticas que se celebran a escala europea.

Como es sabido, el Sevilla, que tan excelente campaña viene realizando en la Liga nacional, cayó en la primera eliminatoria de la Copa de Ferias. Y de la forma más absurda, encajando tres goles en la meta propia en el curso de diez minutos del partido. El Barcelona ha superado ya su confrontación con el Katowice polaco.

Hoy dirimen su derecho a seguir adelante el Atlético de Madrid, en la Copa de Europa; el Madrid, en la Recopa y el Atlético de Bilbao, en la Copa de Ferias. De éstos, el Madrid frente al modesto Hibernian, no debe encontrar dificultades serias para lograr su propósito y más aún el Valencia, que se trajo un 3-0 favorable de su visita al Cork de Escocia, que ayer revalidó con otra goleada en partido de vuelta.

Mayores problemas pueden encontrar los dos Atléticos, especialmente el de Bilbao, que no termina de hallar su ritmo en la presente temporada y para seguir adelante se ve frente a la necesidad de superar el 2-0 adverso, que se produjo en Praga. El otro Atlético —el de Madrid— viaja con la renta de dos goles a favor. Bien administrada, puede ser suficiente; pero en el Prater vienés, el F. K. Austria será, sin duda, un contrincante diametralmente opuesto al que encontró en el Manzanares.

ARQUERO

Tenis

COMO ERA DE ESPERAR, DIMITIO EL MARQUES DE CABANES

A tal efecto visitó ayer al delegado nacional de E. F. y D.

Madrid (Alfil). — El marqués de Cabanes, presidente de la Federación Española de Tenis, ha dimitido. Don José Garriga Nogués, marqués de Cabanes, visitó hoy en su despacho nacional de Educación Física y Deportes, a don Juan Gich, al que presentó su dimisión, que le fue aceptada.

La dimisión del marqués de Cabanes es consecuencia de la crisis provocada en el tenis por las recientes declaraciones que formuló criticando el estilo de tenis de Manuel Santana y refiriéndose a una debilidad física del famoso tenista, consecuencia de su infancia.

Manolo Santana declaró esta misma noche que dejaba la Copa Davis y que jugaría el campeonato de España, y arremetió contra el marqués de Cabanes, en declaraciones formuladas a varios periodistas y a «Alfil».

El ya ex-presidente de la Federación acusaba, entre otras cosas, que la raqueta metálica no le iba en absoluto a Santana y que éste se veía forzado a enormes esfuerzos, una vez perdida la capacidad de precisión de su tenis milimétrico.

Como consecuencia de esas declaraciones del marqués de Cabanes, Manolo Santana manifestó a «Alfil»: «Las declaraciones del presidente han precipitado la decisión que ya tenía tomada de dejar la Copa Davis. Pero yo quería anunciar esa decisión como Dios manda, no como consecuencia de unas declaraciones de la persona que, precisamente, debía defenderme, como presidente de mi Federación. Dejo la Copa Davis, pero no por eso dejo el tenis y la colaboración con el delegado nacional y con la delegación.

Con respecto a la raqueta metálica, la uso porque el esfuerzo es menor y da mayor profundidad al pelotazo».

El tenista añadió: «El marqués de Cabanes nunca me vio con buenos ojos. Está pasado de moda y el engrandecimiento de nuestro tenis es algo que aún no ha digerido del todo. Podía haber hecho sus declaraciones antes. No ahora».

«HA SIDO YA ACEPTADA MI DIMISION», MARQUES DE CABANES

Barcelona (Alfil). — «Lamento que una mala interpretación de unas palabras mías, pronunciadas en una reunión estrictamente privada hayan motivado esta crisis en el tenis español». Con estas palabras, el marqués de Cabanes, Sr. Garriga Nogués, inició sus declaraciones en las cuales aceptaría haber presentado su dimisión al nuevo delegado de deportes don Juan Gich.

«Efectivamente —manifestó el marqués de Cabanes he presentado mi renuncia a la presidencia de la Federación Española de Tenis. Y me veo en la necesidad de añadir que sólo puedo tener palabras cálidas de elogio para el nuevo delegado nacional de Deportes. Dejo el timón del tenis español, pero Juan Gich sabe que me tiene a su disposición para cuanto guste en el campo internacional».

Más tarde, refiriéndose a su polémica con Santana, el presidente dimitido siguió diciendo: «Nunca pasó por mi idea ofenderle, fue como he dicho antes una crisis planteada por un cúmulo de circunstancias adversas, fruto de interpretaciones erróneas. Particularmente a Manolo Santana le deseo lo mejor. Siempre fui el primero en reconocer lo mucho que le debe el tenis español en estos últimos años. Sin embargo lo importante es que anuncio públicamente mi dimisión como presidente de la Federación Española de Tenis, renuncia que ya ha sido aceptada».

A INDUSTRIAS NUEVAS... BUENOS IMPRESOS
CONFECCIONAMOS
Revistas, catálogos, folletos, memorias, impresos comerciales, de propaganda, de oficina, de obra, etc.
TRABAJAMOS
Offset - Tipografía - Fotograbado
GARANTIZAMOS
Maquinaria moderna, personal especializado, precios ventajosos.
SOLICITEN NUESTROS PRESUPUESTOS
Vitoria, 13 BURGOS — Apartado 46 Teléf. 20 28 52

La próxima Vuelta ciclista a España comenzará en Almería

Bilbao (Alfil). — La Vuelta ciclista a España 1971 comenzará en la ciudad de Almería el día 29 de Abril, con una etapa preliminar contra el reloj individual, según ha comunicado a la delegación de «Alfil» en Bilbao un portavoz del comité ejecutivo de la Vuelta.

Los señores Albéniz y Olaortúa, director de organización y secretario general, respectivamente, han anunciado asimismo, que esta tarde se facilitará una nota oficial en la que se dará cuenta de los distintos aspectos previstos para los días previos al comienzo de la Vuelta, aunque ya se puede anticipar la celebración de dicha etapa preliminar y una brillante recepción a corredores y seguidores en la Alcazaba.

Equipos femeninos de 22 naciones disputan hoy en Madrid la IV Copa de golf "Spíritu Santo"

El acto inaugural estuvo presidido por los Príncipes de España

Madrid (Alfil). — La inauguración oficial de la cuarta copa de golf "Spiritu Santo" que disputarán a partir de mañana los equipos femeninos de 22 naciones tuvo lugar esta tarde en la Real Sociedad Española Hípica Club de Campo, con la asistencia de Sus Altezas Reales, los Príncipes don Juan Carlos y doña Sofía, y el delegado nacional de Deportes, don Juan Gich.

Después de procederse a la presentación de los equipos, fueron izadas las Banderas de los 22 países que intervienen en el certamen, así como a la interpretación de los Himnos Nacionales de cada país. La ceremonia resultó brillante, realzada por la presencia de gran cantidad de público, así como del Cuerpo Diplomático acreditado en la capital española.

Después, los Príncipes, acompañados de don Juan Gich, recorrieron las instalaciones, que están consideradas por los que van a participar en el torneo, como una de las mejores del Mundo.

El certamen comienza mañana, partiendo favorito el equipo de los Estados Unidos, que en los entrenamientos se ha mostrado muy en forma y con deseos de revalidar el título que conquistó en Melbourne hace dos años.

Además de Estados Unidos, Francia es otro de los favoritos, debido más que nada a la clase de su jugadora Katerine Lacoste, a la que se considera como probable ganadora individual.

Por lo que respecta a la actuación española, hay gran interés de ver en acción a sus jugadoras, que, a juicio de la crítica, han progresado mucho. También hay expectativa en torno a los equipos de Argentina y Brasil, que se cree podrán tener una gran actuación y dejar en buen lugar el golf latinoamericano, máxime cuando a última hora hay que registrar las retiradas de Méjico y Chile.

A juicio de todas las participantes en este certamen, se pueden conseguir buenas marcas, ya que el estado de las pistas es magnífico, a lo que se une la belleza del recorrido.

Un judoka, muerto durante un combate

Brackwell (Inglaterra). — Brian Milton, cinturón marrón de judo, estaba actuando en unos campeonatos de aficionados cuando fue arrojado al suelo por su contrincante. Se levantó inmediatamente para volver a caer inconsciente y ha fallecido. La Policía efectúa investigaciones para determinar la causa del fallecimiento.

D. Francisco Arenas campeón nacional de pesca (ciprínidos)

Madrid (Alfil). — La Federación Española de Pesca hizo pública hoy la clasificación oficial de los campeonatos de España de pesca fluvial (modalidad ciprínidos) recientemente celebrados en Arcos de la Frontera (Cádiz) y que es la siguiente:

Campeón de España (individual): don Francisco Arenas, de la Federación regional de Andalucía Occidental.

Subcampeón individual: Don Francisco Barrero, de la Federación regional de Extremadura.

Tercer clasificado individual: Don Eugenio Suárez, de la Federación regional de Extremadura.

Equipo campeón de España 1970: Federación regional de Andalucía occidental.

Subcampeón: Federación regional de Extremadura.

Tercero: Federación regional de Valencia.

El trofeo al mayor pez capturado se lo adjudicó don Félix Bronchalo

producción TAFISA 1970

Táblex — El tablero de fibras, una chapa resistente, homogénea, compacta, de fácil trabajo, curvable, inastillable, resistente a la humedad, que puede troquelarse, decorarse y que se fabrica en gran dimensión, hasta 550 x 122 cms. y espesores de 2,5 - 3,2 - 3,5 - 5 - 7 y 10 mm. Según su textura y distintas superficies se ofrece en 26 variedades diferentes aptas para usos industriales: liso, perforado, con relieves decorativos, con superficie color marfil, impreso, etc.

Ebanel — El tablero de madera aglomerada formado por partículas seleccionadas de madera, fuertemente unidas por efecto de su mezcla con resinas sintéticas y prensado posterior a alta temperatura. Las características técnicas de Ebanel superan ampliamente las normas internacionales. Ebanel posee un buen calibrado y gran estabilidad. Se presenta en supeficie máxima de 366 x 183 cms. y en espesores de 8, 10, 13, 16, 19, 22 y 25 mm.

Panol — Tablero de madera aglomerada, apto para un gran número de aplicaciones para las que es suficiente que el tablero tenga las características exigidas en las normas DIN, dentro del concepto riguroso de primera calidad. Sus dimensiones máximas son de 366 x 183 cms. y sus espesores son de 5, 8, 10, 13, 16, 19, 22, 25 y 30 mm.

Sona — Tablero de madera aglomerada de calidad que se presenta en medidas de gran aprovechamiento y especialmente apropiadas para el rechapado. Los espesores de 10, 15, 18 y 19 mm. y medidas de 244 x 122 cms. de este tablero, completan la gama de aglomerados Tafisa.

Mobelpan — Un tablero decorativo en dos versiones. Tablero aglomerado SONA de 244 x 122 cms. chapeado de madera para el acabado que se desee al exterior y chapeado de madera impresa en tonos claros para el interior. Queda listo sin necesitar otro acabado. Tablero de fibras, impreso y lacado en acabados madera y colores lisos para complemento del Mobelpan aglomerado en casos que sea necesario menores espesores. La dimensión de 275 x 122 cms. en espesor de 3.2 mm. es de gran aprovechamiento.

180.000 m³ DE TABLEROS DE FIBRAS Y PARTICULAS DE MADERA PRODUCIRA TAFISA EN 1970 CON DESTINO A LA INDUSTRIA ESPAÑOLA

CONSULTE A SU PROVEEDOR O A LAS DELEGACIONES TAFISA

DELEGACION CATALUÑA BALEARES
Ronda Universidad, 12 - Tel. 231 74 00 - BARCELONA-7

DELEGACION LEVANTE
Pintor López, 6 - Tel. 318 2 01 - VALENCIA-3

DELEGACION CENTRO
Fernando el Santo, 20 - Tel. 419 24 75 - MADRID-4

DELEGACION VASCO NAVARRA
Ronda, 2, 1.º - Tel. 43 09 SAN SEBASTIAN

DELEGACION NOROESTE
Av. Primo de Rivera, 1, 5.º, A - Tel. 23 59 50 - LA CORUÑA

DELEGACION SUROESTE
Virgen de la Cinta, 39 - Tel. 27 08 98 - SEVILLA

DELEGACION ARAGON
Av. de Navarra, 10 - Tel. 33 43 08 - ZARAGOZA

DELEGACION NORTE
Benito Gutiérrez, 3 - Tel. 20 44 38 - BURGOS

DELEGACION ANDALUCIA ORIENTAL
Recogidas, 54, 1.º Izq. - Tel. 25 25 00 - GRANADA

DELEGACION OESTE
Plaza de los Bandos, 6 - Tel. 21 94 57 - SALAMANCA

CANARIAS
Ingeniero Salinas, 46, 1.º - Tel. 24 13 91 - LAS PALMAS
Costa y Grijalba, 21 - Tel. 22 52 25 - SANTA CRUZ DE TENERIFE
E. Cabezola, Apto. 2.º 4 - Tel. 31 12 66 - SANTA CRUZ DE LA PALMA

ORGANIZACION COMERCIAL · Fernando el Santo, 20 · Teléfonos. 419 22 12 · 419 26 00 - Telex 27.200 · TABFI - E. MADRID - 4

DEPORTES 12

EL URTAIN-COOPER PARA EL TITULO EUROPEO EL 10 DE NOVIEMBRE EN WEMBLEY

"Reconozco la valía de Urtain, pero creo que puedo vencerlo", dice Cooper

La oferta inglesa al púgil español es fabulosa

Londres (Por José Meléndez, de la Agencia «Alfil»).

Los círculos boxísticos británicos andan ahora más revueltos que nunca. El gran problema que el triunfo a los puntos del escocés Ken Buchanan sobre Ismael Laguna le ha planteado a la oficina mundial, que no reconoce el comité mundial de boxeo, ni por lo tanto, el organismo británico.

Le ha seguido inmediatamente la gran noticia de que el promotor inglés Harry Levene ha batido a su compatriota Jack Solomons y al español José María Losa en la subasta de la pelea por el campeonato europeo de los pesos pesados entre José Urtain y Henry Cooper.

Levene estaba anoche excitado y feliz cuando desde Roma telefoneó a Londrés. Levene ha solicitado que Urtain suspenda sus peleas amistosas próximas, comenzando por la próxima del viernes en Alemania.

—Es la pelea más cara que he montado en mi vida, después del Cassius Clay - Henry Cooper de hace cuatro años, en el londinense estadio de Higbury. Pero llevo el campeonato a Londres y brindo así la mayor oportunidad que Henry puede tener de recuperar el título.

El compromiso especifica que la pelea se celebrará en el Empire Pool de Wembley, el 20 de Octubre o el 10 de Noviembre.

—Creo que la fecha más indicada es el 10 de Noviembre, tanto para Urtain como para mí. El 20 de Octubre sería demasiado pronto para afinar un entrenamiento como debe hacerse en un título europeo.

Es, naturalmente, Henry Cooper el que habla. Un Cooper al que comienza a relucir la calva y en su rostro serio —ahora iluminado por una sonrisa feliz— se van dejando ver tanto las huellas de sus 36 años como las de muchos puñetazos recibidos.

Pero no crean en España que el frutero de Liverpool es un hombre acabado, fácil presa para el zarpazo de Urtain. Henry Cooper es todavía muy serio en el boxeo. Su presencia denota fortaleza física y aplomo. Su experiencia es inmensa y sus dotes de batallador de las cuatro cuerdas brillan en sus ojos cuando dice:

—Esta era la última gran oportunidad que esperaba en mi vida profesional. Estoy asombrado de que todo haya sido así y encantado de poder pelear de nuevo por el título europeo. Ya creía que ésto no podría ser.

Cooper es reflexivo y ponderado cuando añade:

—Comprendo la postura de Urtain de querer pelear en Madrid. Le comprendo porque yo sé por experiencia lo que es salir afuera con un título. Me acuerdo todavía de lo que me pasó en Italia frente a Tomasoni. Pero yo también tengo derecho a pelear en Londres. Reconozco la valía de Urtain, pero creo que puedo vencerlo. Tengo experiencia suficiente para guardarme de su golpe y creo que puedo boxear mejor a lo largo del combate.

Cooper tiene buena información sobre Urtain. Lo ha visto en televisión y le han llegado multitud de consejos técnicos sobre sus características.

—El español —sonríe Cooper— se ha hecho demasiado famoso para que pueda pasar desapercibido.

La oferta hecha a Urtain por este combate es de siete millones de pesetas, en números redondos.

URTAIN: LA OFERTA INGLESA ES FABULOSA

París (Alfil). — «La oferta inglesa es fabulosa, creo que la más importante que se hizo jamás en boxeo», declaró a la Agencia «Alfil» el púgil «Urtain», momentos antes de emprender viaje a Alemania.

Tras haber dado una respuesta afirmativa para el combate contra Henry Cooper, indican Jover y «Urtain» que la fecha exacta todavía no ha quedado concretada.

«Teníamos firmados una serie de contratos que tenemos que cumplir, entre ellos uno en Madrid y otro en Berlín. Vamos a ver cómo solucionamos todo esto», precisa Jover.

Recordamos al preparador un punto del reglamento relativo a la prohibición al púgil de no pelear en el mes que precede al match para el título europeo. Jover puntualiza el reglamento al pie de la letra subrayando que habían preparado un programa con vistas al campeonato, antes de que se fijasen las fechas de la subasta.

A su regreso de Alemania, el próximo sábado, «Urtain» proseguirá su preparación con vistas a los futuros combates y, sobre todo al gran match contra Cooper.

HOY, TRES PARTIDOS INTERNACIONALES CON EQUIPOS ESPAÑOLES COMO PROTAGONISTAS

El Valencia ganó ayer de nuevo al Cork Hibernians por tres - uno

Bilbao (Alfil). — Mucha moral entre los «leones» de San Mamés para el partido de mañana por la noche correspondiente al de vuelta de la Copa de Feria contra el Sparta de Praga, en su primera eliminatoria.

Dos goles que encajaron allí los bilbaínos, pero que aquí, en su feudo, piensan superar. Para ello ya dijo Ronnie Allen que «hay que salir atacando con todas las fuerzas y si el público está con nosotros al cien por cien se puede ganar».

Ronnie Allen hasta mañana no hará pública la alineación que presentará en San Mamés, per oes casi seguro que salga la misma que el pasado sábado empató en Las Palmas .El once es el siguiente: Iribar; Sáez, Echeberría, Aranguren; Igartua, Larrauri; Arieta, Zubiaga, Carlos, Uriarte y Rojo.

EL HIBERNIANS - MADRID

Madrid (Alfil). — Tras una jornada de descanso, en la que los jugadores y directivos del Hibernians fueron a oxigenarse a la cercana sierra madrileña, su preparador, el que fue gran internacional inglés, sir Stanley Matthews, ha facilitado el equipo que presentará frente al Real Madrid, mañana en el Santiago Bernabéu, para el encuentro de vuelta de la primera eliminatoria de la Recopa.

Las esperanzas de Stanley Matthews se basan en ofrecer u nbuen espectáculo a los aficionados madrileños y en perder «por no muchos goles» dada la diferencia que existe entre un equipo como el Hiberniasn prácticamente «aficionado» y no acostumbrado a jugar sobre hierba y el Real Madrid, «auténtico equipo profesional, muy bien organizado».

OTRO PARTIDO

El Atlético de Madrid jugará en Viena frente al F. K. Austria, en encuentro de vuelta, después de haber vencido en el Manzanares por dos goles a cero. La expedición atlética ha cambiado de hotel en Viena, para hospedarse en lugar más tranquilo y alejado de la capital.

VICTORIA DEL VALENCIA

Valencia (Alfil).—El Valencia ha vencido por 3-1 al equipo irlandés Cork Hibernians en el encuentro jugado esta noche en el estadio Luis Casanova.

A los doce minutos consigue el conjunto valencianista el primer gol marcado por Jara, en una jugada, que realiza Forment por la derecha con servicio al centro que Sergio deja en los pies de Jara, para que este jugador con tranquilidad y fácilmente bata al portero irlandés de un tiro desde cerca.

En el minuto 19 consigue el Valencia su segundo gol del que es autor Sergio.

El Valencia baja su ritmo de juego y el Cork realiza algún que otro ataque. A los 35 marca el Cork su gol en un clarísimo fuera de juego que el árbitro no señala. La jugada se inició en un golpe franco lanzado por Denneby y Wigginton, se lanza partiendo de una posición antirreglamentaria y ante la pasividad de los defensas valencianistas que se quedan parados, bate a Pesudo y marca el gol irlandés.

En el primer minuto de juego correspondiente a la segunda mitad del encuentro, el Valencia consiguió el tercer gol.

El partido en conjunto no ha ofrecido ninguna dificultad al Valencia, en cuyo equipo formaron varios suplentes.

GALAN, NUEVO GUARDAMETA DEL SAN ANDRES

Barcelona (Alfil). — El portero del Español, Galán, recientemente fichado del Ontenientе, ha sido cedido al San Andrés.

Tras este traspaso la plantilla españolista de porteros queda compuesta por Romero y Bertomeu ,mientras que Cel-Bertomeu, mientras que Celclub andresense.

Esta operación se ha llevado a cabo vista le endeblez del marco del San Andrés en los encuentros que se llevan disputados de Liga y se mantiene en el marco general de buena voluntad que preside las relaciones entre Español y San Andrés.

SAN JUAN-MARVI

El entrenamiento a celebrar hoy, en el Liceo Castilla, a las ocho de la noche.

PRIMERA REGIONAL PREFERENTE

EL BEMBIBRE, LIDER

Colonización, 1; Benavente, 3.
Europa Delicias, 3; Guardo, 0.
Júpiter Leonés, 8; Hullera, 0.
Bembibre, 1; Béjar, 0.
Zamora, 5; Venta de Baños, 0.
Fabero, 3; Castilla, 1.
San Juan, 0; Juventud, 2.
Cacabelense, 0; Salmantino, 0.

CLASIFICACION

	J.	G.	E.	P.	F.	C.	Ptos.
1.—Bembibre	3	3	0	0	6	2	6+2
2.—Salmantino	3	2	1	0	10	1	5+3
3.—Cacabelense	3	2	1	0	6	1	5+1
4.—Zamora	3	2	0	1	8	1	4
5.—Júpiter Leonés	3	2	0	1	11	2	4
6.—Europa Delicias	3	2	0	1	10	3	4
7.—Benavente	3	2	0	1	6	5	4+2
8.—Venta de Baños	3	2	0	1	7	8	4+2
9.—Béjar	3	1	1	1	3	3	+1
10.—Fabero	3	1	1	1	6	6	3—1
11.—Juventud	3	1	0	2	3	2	7
12. Guardo	3	1	0	2	4	8	2
13.—Castilla	3	1	0	2	4	10	2
14.—San Juan	3	0	0	3	4	8	0—4
15.—Colonización	3	0	0	3	1	11	0—4
16.—Hullera	3	0	0	3	0	12	0—2

ESCUELA DE MANDOS INTERMEDIOS

El sábado 3 de Octubre, finaliza el plazo de inscripción para el próximo curso.

Secretaría del Centro: Círculo Católico de Obreros. Concepción, 19. 7'30 a 9'30 de la noche.

Calor artificial para los campos de fútbol

Madrid (Alfil). Según informa la Embajada de Gran Bretaña, en Madrid, una compañía británica ha creado un procedimiento para soplar aire caliente por debajo de la tierra a fin de acondicionar los campos de deportes para resistir los rigores del tiempo.

La instalación se ha creado principalmente para campos de fútbol, pero en principio podría aplicarse a cualquier campo, desde los dedicados al «cricket» hasta las pistas de carreras.

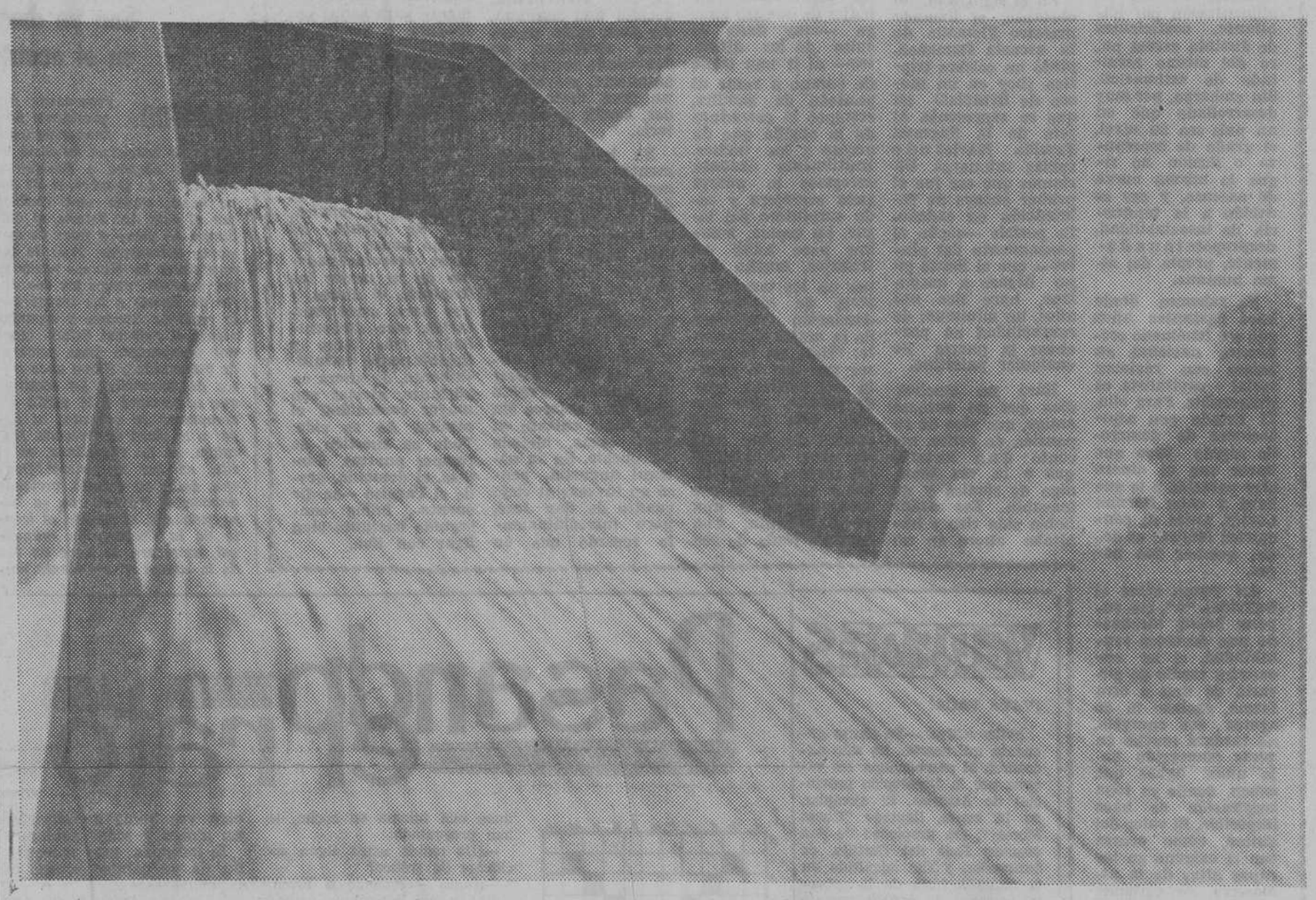

Así responden sus tierras a los ABONOS UNION EXPLOSIVOS RIO TINTO

Ayude a la tierra con la extensa gama de abonos simples y complejos que pone a su disposición UNION EXPLOSIVOS RIO TINTO y la tierra le responderá ¡con una gran cosecha!

Información y venta:

UNION EXPLOSIVOS RIO TINTO, S.A.
CINAFA, S.A.

Y en los depósitos de sus redes comerciales o en su proveedor habitual

AGRICULTORES
¡¡OCASION!!

Tractores usados, toda clase de Marcas

BAJOS PRECIOS

DITASA. CALLE VITORIA, 31

Diario de Burgos

FUNDADO EN 1891

Talleres Gráficos "Diario de Burgos"

TODA CLASE DE TRABAJOS DE CALIDAD

Revistas. folletos. acciones. impresos comerciales

Vitoria. 13. — Apartado 46. —Tfno. 202852

CRONICA TEATRAL

EL ESCRITOR POLACO MROZEK ASISTIO AL ESTRENO DE SU OBRA "TANGO"

★ Una gran comedia de Calvo Sotelo

Madrid (Crónica teatral especial para la Agencia "Logos"). La ofensiva teatral está en toda su fuerza. Día a día la cartelera de los diarios va cambiando de fisonomía no solamente por lo que se refiere de los locales tradicionales, sino también la serie de cafés-teatro que van apareciendo sobre la piel de este Madrid de nuestros amores. Con cuatro en funcionamiento cuenta ya Villa del Oso y del Madroño. El último de los inaugurados ha sido el "Stéfani" un lujoso local en el que entre otras cosas se dan sopas de ajo gratis a los espectadores que asistan al filo de la media noche.

El "Stéfani" ha abierto sus puertas con una obra estrenada la pasada temporada en el Ateneo madrileño con mucho éxito "Almas que mueren", pieza de la que es autor Horacio Ruiz de la Fuente, director José Sazatornil e intérpretes Lucio Romero y Josefina Robeda.

Los otros dos cafés-teatro que han abierto sus puertas han sido "Lady Pepa", a quien su directora artística, la escritora Concha Llorca, considera no sólo como el primer café-teatro de Madrid sino de toda España. Y el "Picadilly", aunque este en realidad es una discoteca. En "Lady Pepa" fue dada a conocer una pieza muy desenfadada del escritor franco-americano René de Obaldia. La obra se titula "El gran visir" y fue bien recibida.

En "Piccadilly" se ha creado un espectáculo que lleva el título de "Trampolín de Piccadilly" y pretende ser un lugar de ensayo general para los jóvenes valores del mundo del espectáculo, todo ello presentado por el inquieto director Daniel Borh que en la inauguración ya dio a conocer la atracción musical de Dick Stephens "Steve y Sharon".

EL ALFIL

El contrapunto de todas estas funciones de café-teatro lo han dado tres teatros de mucho abolengo: Lara, Bellas Artes y Eslava, además del de la Zarzuela en el que hizo su presentación el bailarín Antonio. En Lara se dio a conocer la nueva obra de Joaquín Calvo Sotelo "El Alfil". Una comedia primorosamente escrita, muy bien construida y con tema importante, el del amor en todas sus facetas. Obra en la que el Destino juega un primordial cometido por lo que se enraiza con las más puras esencias del teatro griego. La tesis de la obra queda definida en una frase que se dice al comienzo de la comedia "A veces es conveniente sacrificar un alfil para salvar una pieza de más valor".

La nueva obra de Joaquín Calvo Sotelo alcanzó mucho éxito lo que contribuyó a la excelente interpretación de todos los componentes de la compañía de Arturo Fernández, que fue la que dio a conocer tan notable obra.

LA VIDA EN UN HILO

La parte frívola de la crónica corresponde al teatro Eslava, en el que su empresario, y escritor, Luis Escobar, ofreció una deliciosa comedia musical basada en la farsa del llorado Edgar Neville "La vida en un hilo". Luis Escobar ha conseguido un espectáculo limpio y divertido, presentado suntuosamente y amenizado con melodías de muy moderna factura del joven compositor Jaime Pérez. Hubo además una importante novedad en este estreno. La actuación como artista de revista de la gran actriz Irene Gutiérrez Caba, que alcanzó gran triunfo demostrando, al paso, cómo se puede ser protagonista de un género frívolo sin perder por ello calidad y elegancia como Paco Muñoz, actor, que como es sabido se encuentra como el pez en el agua en este tipo de obras.

TANGO

Finalmente en el teatro Bellas Artes se ha dado a conocer una importante obra del escritor polaco Slawomir Mrozek. Se titula "Tango" título simbólico con el que se alude a la decadencia de una época que se inició en los días en que saltó a Europa, para popularizarse el famoso baile argentino. El "Tango" muestra Mrozek el espectáculo de una humanidad que ha perdido todos sus ideales y carece de una norma y unas bases en que asentarse, y también la amargura de una juventud que busca con angustia un punto de apoyo para caminar, la sátira y la ironía son los elementos que ha utilizado el escritor para llevar adelante su idea.

Una dramática farsa, con un humor acre y denso. Farsa grotesca con resonancias quevedescas en su transfondo o con momentos que entran de lleno en el esperpento valleinclanesco.

Asistió al estreno el autor de la obra que ante el entusiasmo del público hubo de pronunciar unas palabras —en italiano— para dar las gracias.

La traducción ha sido muy bien hecha por Virgilio Cabello. José Tamayo, nuestro estupendo director ha logrado un montaje excepcional con la colaboración de un equipo de actores en el que hay que destacar el trabajo de Manuel Galiana y Javier Escrivá principalmente.

Federico GALINDO

DIBUJOS CON SIETE ERRORES

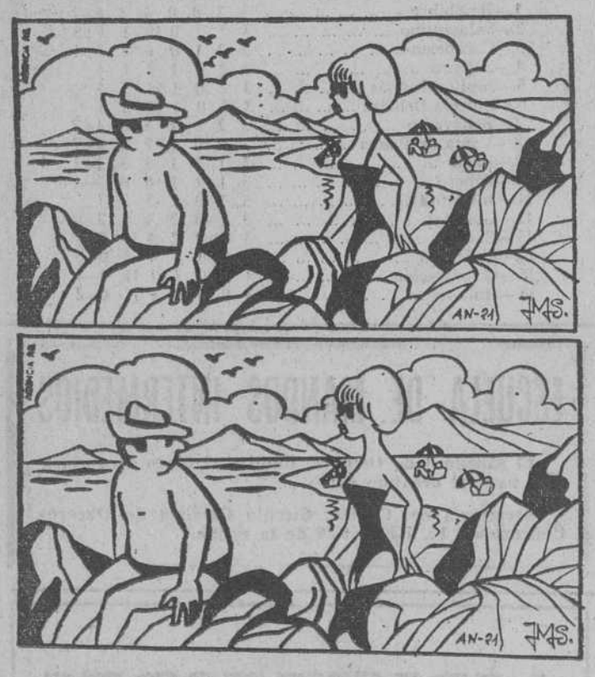

Estos dos dibujos son aparentemente iguales. Siete diferencias les separan. Si es usted buen observador debe descubrirlas antes de cinco minutos.

NUESTROS COLABORADORES

Niveles, cerraduras y puertas

Por Próspero GARCIA GALLARDO

CUANDO decimos que España ha alcanzado nivel de vida relativamente alto, medimos por procedimientos estadísticos, traducidos a dólares "per cápita" o a posibilidad de suficientes calorías de alimentación por habitante, coeficientes de distinta escala pero del mismo resultado de estimación. Sin embargo, por muy desarrollado que en un país sea su nivel, el grado de esperanza o ilusión no sigue la misma curva de ascenso, y eso es debido a la tendencia de insaciabilidad, desproporcionadamente, propia del alma humana.

Ya sabemos desde hace bastantes años que ese fenómeno económico nacional en países con régimen social - capitalista es irreversible. Para ello, El Estado con aspiraciones de desarrollo rápido tuvo que hacer con el dinero algo parecido a lo que llevó a cabo Hernan Cortés, antes de conquistar Méjico; es decir, quemar sus naves.

Así vemos cómo el individuo "A", que supone haber alcanzado una decorosa rentabilidad, si no encuentra medio de elevarla de una u otra forma, incluso la de agotar sus energías, no tardará mucho en verse sumergido bajo unas aguas que suben, donde ya toda respiración se hace imposible. El valor del dinero, como ocurre con el oxígeno en las capas altas de la atmósfera, se extiende pero se enrarece.

Por esta causa, la rentabilidad de trabajo está sometida a constantes revisiones periódicas.

Cuando alguien emprende una labor, no siendo que sea algo Quijote, que por suerte para el Mundo no siempre faltan, si ese alguien es un artesano —pongamos por ejemplo— un fontanero, un cerrajero o un carpintero modesto, ha de pensar primero si el trabajo que se le encomienda es o no es rentable. Si no lo es, se ve en la imposibilidad de aceptar eso que llaman pequeña reparación o chupuza. Entonces es corriente oir que la gente ya no es amable.

Nosotros pensamos —puesto que hemos citado a un carpintero— que San José, en su pequeño taller de Nazaret, como poseía virtudes de santificación, es de suponer que acudiera con buena voluntad a reparar cualquier puerta o ventana, muy desquiciada, de esos sus conveninos israelitas. Sin embargo, a poco que recordemos aún aquellos que todavía son jóvenes, San José ha convivido hasta hace escasos años con nosotros. Era, en efecto, la época en que esas pequeñas actividades artesanas podían individualizarse en rentabilidad de niveles modestos.

En el siglo XVI, no obstante, el llamado maestro Flemalle de la escuela flamenca, pintó un célebre tríptico (hoy en un museo de Bruselas) en que se representa al jefe de la Sagrada Familia fabricando varias ratoneras. Diríamos que ese fue el primer ensayo de fabricación en cadena. Es posible —según el pensamiento del pintor— que el Santo ya no llegase a encontrar, hace dos mil años, un mínimum de rentabilidad en parchear la puerta de cualquier palestino.

Hará no muchos días que un antiguo amigo, que vive de su pensión de retiro, me contó una historia que a la vez tenía algo de cómica y de macabra. Ese señor había sido rico y habitaba ahora en un pueblo riojano de poco más de dos mil habitantes. De su viejo blasón solamente le quedaba el escudo de piedra a la entrada de la casa, y un panteón, con capillita propia, en el pequeño cementerio. La mujer de nuestro amigo —muy dada al culto de los difuntos— al ir una tarde de verano a rezar al panteón de familia, estropeó la cerradura de la capilla que da acceso a los nichos. Inútilmente intentó arreglase la puerta cada cerrajero y cada carpintero del lugar. Su esposo, hombre poco hábil en trabajos, mucho menos en los manuales, trató de calmar la desolación maniática de la mujer diciéndole: "Hija, no te apures por que la puerta del panteón quede abierta. ¿Qué hay allí? Sólo un viejo cuadro de San José sin valor artístico, y las trenzas enmarcadas y apolilladas que pertenecieron a una joven difunta, tía nuestra. Nada de eso van a llevarse los ladrones". No obstante, aquella mujer siempre muy unida a llaveros y a recuerdos mortuorios, tan pesada se puso y tanto recriminó a su esposo de inútil, que mi amigo, para contentarla, decidió una mañana, sin decir nada, en esa hora optimista, no demasiado alejada del amanecer, provisto de un gran destornillador, acudir al cementerio.

Ya tenía prácticamente reparada la cerradura, en un alarde de habilidad, cuando ensayando desde el interior del panteón, donde hubo de colocar parte de los tirafondos, el muelle del pestillo saltó, quedándose encerrado en tan lúgubre recinto. No había manera de hacer correr el pasador. Podían para días enteros sin que nadie entrase en aquél lugar, alejado del pueblo. En su natural angustia, pensó en invocar al viejo cuadro de San José, pero inmediatamente recordó que en asunto de cerrajería, hubiese sido más práctico San Pedro.

El caso fue que dada la solidez de la herramienta, unido a ese temor sobrenatural propio de la circunstancia, le estimularon suficientemente para saltar cerradura y puerta al mismo tiempo.

Respiraba el aire del exterior con un doble gusto por la vida. ¡Quién sabe si no otra cosa sea eso el temor que todos sentimos hacia la muerte! Pero como aquello entraba ya en el campo de la mística, por de pronto, mi amigo pensó que las ideas descorazonadoras de su mujer las inspiraba el diablo, y que para contrarrestarlas, otro destornillador más largo y flexible podía definitivamente, de ahora en adelante, nivelar con mayor comodidad el camino de su vida. Todo es cuestión de romper puertas. Además, el demonio, desde el Paraíso —se dio cuenta-, había conseguido bastante bien ligar con Eva.

Carta de MADRID

Por «TACHIN»

El próximo día 6, homenaje a don Jacinto Benavente

Son ya diecisiete los procesados en el asunto «Matesa»

MADRID. *Programa del presidente norteamericano durante su brevísima estancia en Madrid: Llegará a Barajas el viernes 2, de Octubre, a las doce horas, donde será recibido por el Jefe del Estado, el Gobierno en pleno y jefes de misiones extranjeras. Tras de interpretarse los Himnos nacionales, pasarán revista los dos Jefes de Estado a las tropas que le rendirán honores y seguidamente el Jefe del Estado español pronunciará unas palabras de bienvenida y Nixon unas frases de salutación. La comitiva que se formará a la salida del aeropuerto se detendrá al llegar a la plaza de Gregorio Marañón, en La Castellana, en el sitio en que el general Concha, desde su caballo, pretende ordenar el tránsito con su tieso dedo. Allí, el alcalde, al frente de la Corporación municipal, entregará la llave de oro de la ciudad al presidente norteamericano y ambos pronunciarán unas palabras, continuando seguidamente hasta el Palacio de La Moncloa. Por la tarde, el ministro de Asuntos Exteriores acompañará a Nixon hasta El Pardo, donde tendrá lugar una entrevista entre ambos Jefes de Estado. Al regreso al Palacio de La Moncloa, el presidente Nixon ofrecerá un té a sus Altezas Reales los Príncipes de España y por la noche, en el Palacio de Oriente, tendrá lugar una cena de gala ofrecida por Franco en honor del matrimonio Nixon.*

ACADEMICOS

La Casa que limpia, fija y da esplendor al lenguaje por no ser menos que los procuradores en Cortes y que concejales, anuncia elecciones para cubrir dos sillones vacantes: la de don Antonio Rodríguez Moñino y la de don Manuel Gómez Moreno. Por cierto que el primero fue académico muy poco tiempo, apenas un año y y don Manuel, por el contrario, asistió a 923 sesiones. Y uno de los mil rumores "que andan por ahí" es que entre los nombres que se citan para aspirar a la inmortalidad están los de Buero Vallejo, Lafuente Terre, Camón Aznar y Torcuato Luca de Tena. Y se considera probable que haya dos electos más a los tres que tiene hoy la Española: Salvador de Madariaga, Pedro Sainz Rodríguez y Eugenio Montes. Se cree que pronto leerán sus discursos Sáiz Rodríguez, que se espera con gran interés y Montes, al que contestará Pemán.

BENAVENTE

El Montepío de actores ha organizado para el día 6 de Octubre, aniversario del primer estreno del inolvidable don Jacinto, diversos actos en su honor. A las once de la mañana se oficiará una misa de requiem en San Jerónimo el Real y después, en el parterre del Retiro y ante el monumento al insigne autor de "Los intereses creados", se depositará una ofrenda de coronas y flores y tendrá lugar un coloquio sobre la magnífica y fecunda obra de Benavente. Y a propósito de la citada comedia, de la que somos excepcionalmente entusiastas: La hemos leído varias veces y visto no pocas y seguimos sin comprender, en estos tiempos de públicidad desaforada, cómo ningún sastre ni ningún modisto ha colocado todavía a la entrada del salón de pruebas, aquella contestación de Crispín a Leandro cuando éste le propone vender sus trajes para pagar al hostelero: "Antes me desprendiera yo de la piel que de un buen vestido, que nada importa tanto como parecer y el vestido es lo que mejor parece".

NOTICIAS BREVES

Los precios de los chismes electrodomésticos (bienes blancos) descienden del 12 al 18 por 100.

—Son ya 17 los procesados en el asunto "Matesa".

VERDES

¡VAYA VACA!

Avilés (Cifra).—En ciento cincuenta mil pesetas ha sido adquirida, al parecer, una res vacuna por la Diputación provincial de Asturias. El ejemplar, de 16 meses, llamado "Rucas Morsey", era propiedad de don Joaquín Ruiz del Castillo, de Santander, y fue adquirida en la segunda feria de la subasta nacional de ganado vacuno selecto de las razas Frisona, Pardo Alpina y Asturiana de los Valles, que actualmente se está celebrando, organizada por el Sindicato nacional de la Ganadería.

Ha llegado a Avilés, con motivo de esta segunda feria subasta nacional, el subdirector general de Fomento y Expansión ganadera del Ministerio de Agricultura, don Eduardo Laguna Sánchez, con los jefes de los Servicios de Reproducción Ganadera, de Sección Ganadera y de Gabinete técnico de dicha Dirección general.

SOLDADOS CON BIGOTES Y PELUCAS POSTIZAS

En la base aérea de Alconbury (Inglaterra), dos mil soldados norteamericanos se quejaban de que no podían alternar con el pueblo porque su corte de pelo les hacía imposible la convivencia.

Los muchachos plantearon el problema a sus superiores y éstos decidieron permitirles usar pelucas y bigotes postizos en sus horas libres. Con la condición de que cuando volvieran a prestar servicio tendrían que sujetarse al corte de pelo estilo militar.

Y el portavoz de la base dijo: "No hay razón para que no puedan llevar pelucas si ello les hace sentirse más aceptables ante la población civil".

NUESTROS TELEFONOS:

Redacción: 201280.
Administración: 207148

Pasando el Prato

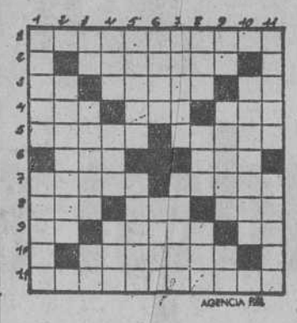

HORIZONTALES. — Ciudad de la prov. de Santander. 2: Consonante. Irritados. Número romano. 3: Símbolo químico del osmio. Limpios y puros. Nota musical. 4: Bajo, despreciable. Establecimiento. Astro. 5: Cima culminante de los Pirineos. Hormiga ocnaas. 6: Autillo. Acudiré. 7: (al rev.) Instrumento agrícola. Fonlo el fuego. 8: Planta horense. Río gallego. (al rev.) Oxido de calcio. 9: Existe. Arboles coníferos. Nota musical. 10: Cifra romana. Paga, sueldo. Consonante. 11: Adivinación supersticiosa por medio de la interpretación de los sueños.

VERTICALES. — 1: Verso. Nombre antiguo del clavel. 2: Vocal. Concilios. Consonante. 3: Antiguo dios solar egipcio. Mortífero. Afirmación. 4: Río europeo. Dios del trueno en la mitología escandinava. Igual o semejante. 5: Infierno, averno. Lugar de refugio. 6: Conversación fastidiosa. (al rev.) Cacahuete. 7: Rinde culto. Villa de la prov. de Málaga. 8: Vosotros. Lirio. Indica carencia. 9: Del verbo ser. Relativo a la pantorrilla. Lengua prevenzal. 10: Consonante. Ajustarse a un modelo. Vocal. 11: Provincia española. Fetidez de aliento.

SOLUCIONES

Al crucigrama:

HORIZONTALES. — 1: Mal. 2: Tacos. 3: Capataz. 4: Casas. Mar. 5: Can. Agil. 6: Orate. Craso. 7: Sala. Lar. 8: Sel. Gamas. 9: Sanases. 10: Dotes. 11: Nao.

VERTICALES. — 1: Cos. 2: Caras. 3: Canales. 4: Tas. Talad. 5: Mapa. Non. 6: Acaso. Agata. 7: Lot. Oseo. 8: Samar. Mes. 9: Zagalas. 10: Risas. 11: Lor.

Al jeroglífico:

A unos tunantes.

A los siete errores:

1: Cortina. 2: Cortina. 3: Lámpara. 4: Lamparita. 5: Cejas del señor. 6: Silla. 7: Collar.

PRUDENCIA

A una joven, artista ella y no de cine ciertamente, que conduce ella misma su coche, le han preguntado:

—¿Ha tenido usted algún accidente de tráfico?

—Nunca —responde la joven.

—¿Y a qué lo atribuye usted? —insiste el interrogador.

—Muy sencillo —concluye la artista—: cedo siempre el paso como si todo el mundo tuviera derecho de prioridad menos yo.

HUMORISMO

«El trabajo me gusta, me fascina; puedo estar horas y horas viendo trabajar». — Jerome K. Jerome.

«El autógrafo más importante de un libro es la firma de uno mismo». — Morley.

EL MAR Y EL SOL

Una exposición de pintura está siendo muy visitada. Y entre los concurrentes figura un aficionado al arte que se detiene ante un cuadro representando el mar bajo un cielo brillante. El visitante contempla la obra pictórica con gran fijeza, hasta que se acerca una señora que admira igualmente el lienzo. Y aquél le pregunta:

—En su opinión, señora, ¿es una salida o una puesta de sol?

—Es una puesta de sol —responde la dama categóricamente.

—¿Y cómo puede usted estar tan segura?

—Es que conozco al pintor. No se levanta antes del mediodía.

LA COL Y LA MARMITA

Escenario: una calle de Bilbao durante la semana grande.

Personajes: el indígena y el visitante.

—Don Ramón, ¡cuánto me alegro de verle!

A lo cual corresponde.

—¿Cómo está la familia?

—Todos estupendamente bien. Los he dejado en la playa.

—¿Y qué es de la casa, el jardín y la huerta?

—Mire, don Ramón, aquello es lo mejor del mundo.

—Así, rotundamente.

—No le quepa duda. En la huerta tengo una col cuyas hojas nos han servido de toldo este verano. Los días más calurosos hemos descansado a su sombra, mi mujer, mis tres hijos y mi persona. Esto sin contar que alguna que otra vez venía a visitarnos un amigo y todos cabíamos.

El indígena, muy mosqueado, da un cambio brusco en la conversación.

—Debería usted hacer una visita a los Altos Hornos. Es lo más interesante.

—No dejaré de visitarlos, si hay en ellos algo que merezca la pena.

—¡Vaya si lo merece! Hace pocos días estaban fabricando una caldera inmensa. Figúrese usted que trabajaban en ella un centenar de obreros y ya hace un año que la están construyendo.

—¿Y para qué querrán una caldera de estas dimensiones?

—Pues la querrán seguramente para cocer la col de la huerta de usted.

Este diálogo, vivito y coleteando, fue escrito hace noventa años por Sabino Goicoechea, humorista bilbaíno, y parece que es de antesdeayer?

¿Quién pilotaba el avión?

Una parroquia no es un lujo, es una necesidad. Ayuda a la construcción de los Nuevos Templos Parroquiales.

DONCELES — Por OLMO