Diario de Burgos

FUNDADO EN 1891

MIERCOLES, 17 DE FEBRERO DE 1971
PRECIO DEL EJEMPLAR:
CUATRO PESETAS
AÑO LXXXI — N.º 24.658
DEP. LEGAL: BU-5-1958

EMPRESA EDITORA:
DIARIO DE BURGOS S. A.
DIRECTOR:
ESTEBAN SAEZ ALVARADO

REDACCION, ADMINISTRACION Y TALLERES:
SAN PEDRO DE CARDEÑA, 34
DELEGACION ADMINISTRACION: VITORIA, 13
TELFS. REDACCION: 201280
ADMINISTRACION: 207148-49
DELEGACION ADMON.: 202852

APARTADO DE CORREOS N.º 46

PLENO DE LAS CORTES

LA LEY SINDICAL, APROBADA

Como «pilar fundamental del Régimen» ha sido definida por el ministro Sr. García Ramal

López de Letona responde en la Cámara a una interpelación sobre política siderúrgica

Madrid (Cifra y Logos).— A las 10,40 de la mañana, el presidente de las Cortes, Alejandro Rodríguez de Valcárcel, declaró abierta la sesión plenaria a la que asiste el Gobierno en pleno, la Mesa de las Cortes y gran número de procuradores.

Leída y aprobada el acta de la sesión anterior se dio a conocer la modificación en la lista de procuradores por la baja de Enrique García Moreno, Félix Huarte Goñi, Vicente Lerma Andreu, Federico Molina Horta y Agatángelo Soler Llorca.

PRESENTACION DE LA LEY SINDICAL

Jesús Lample Opere presentó a la Cámara el proyecto de Ley Sindical.

Al informar sobre los trabajos realizados por la Comisión de Leyes Fundamentales y Presidencia del Gobierno en esta Ley Sindical, que se sometía a la aprobación del pleno de las Cortes, Lample Opere dijo que pocas veces en la historia del Sindicalismo un trabajador campesino se enfrentaba con la alta misión de hablar desde donde lo han hecho grandes tribunos y hombres de leyes.

Hizo historia del desarrollo del proyecto de ley desde la consulta-informe hasta llegar a la versión ofrecida por la ponencia que considera la más importante contribución realizada por la misma en distinguir las organizaciones profesionales por un lado y, por otro, los Sindicatos y otros organismos de composición y coordinación.

Terminó Lample Opere su intervención con las siguientes palabras:

«Señores procuradores: hoy he tenido la gran responsabilidad y la gran ilusión de servir, como español y como sindicalista, a mi país, de forma excepcional.

(Pasa a la página 15)

LAS TROPAS DE SAIGON «FRENADAS» EN LAOS

Se cree que, pese a todo, lograron cortar la mitad de las rutas "Ho Chi Minh"

Saigón (De Joe Brown, especial para «Logos - Daily Mail»)

Comunicados procedentes de la zona de guerra de Laos dicen que el empuje de las fuerzas survietnamitas ha decrecido, al mismo tiempo que se ha hecho notar la resistencia enemiga. «El avance —dicen fuentes autorizadas— no ha sido hasta ahora tan progresivo como se había anticipado».

Aquí, en Saigón, se manifiesta claramente que los once mil soldados survietnamitas habían encontrado enormes lodazales en las proximidades de la ruta de Ho Chi Minh, a causa del mal tiempo y aparte, la resistencia enemiga y el pesado fuego antiaéreo les habían impelido a mantener una marcha lenta. El apoyo aéreo americano, del cual depende el éxito de la presente operación, se ha visto limitado por la lluvia de nubes bajas.

Un alto oficial del ejército americano, que acaba de regresar de sus vacaciones, cuenta que estuvo con el presidente Nixon, en Florida, a quien explicó que la operación de Laos prosigue con lentitud no pronosticada, a causa de que las fuerzas survietnamitas están construyendo bases para impedir que el enemigo se acomode sagazmente en sus ocultos «santuarios». Se cree que las tropas survietnamitas han logrado, pese al «slow motion» de su penetración, cortar la mitad de las rutas de suministro en el complejo de Ho Chi Minh.

XIV CONFERENCIA EPISCOPAL ESPAÑOLA

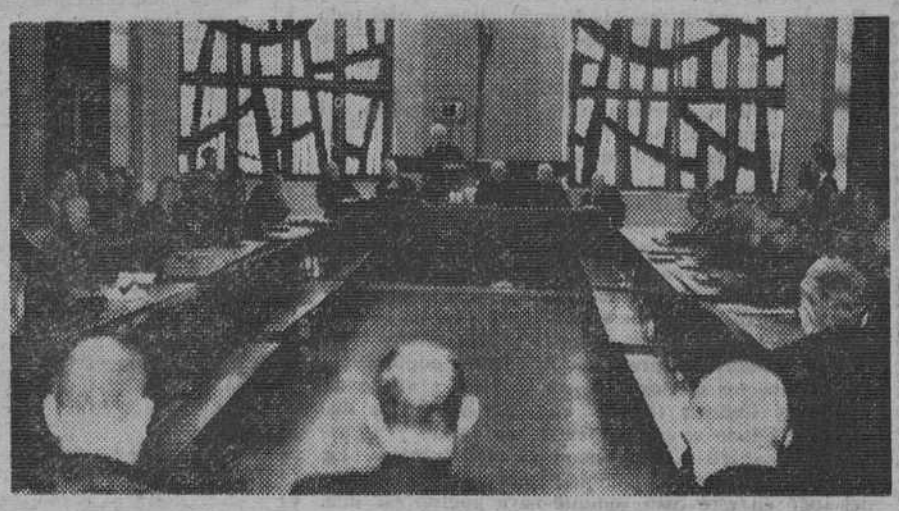

Ha dado comienzo en la Casa de Ejercicios de «El Pinar», en Madrid, la XIV Asamblea plenaria de la Conferencia Episcopal Española. La foto recoge un momento de la sesión inaugural que fue presidida por el Cardenal Primado de España y arzobispo de Toledo, monseñor Enrique y Tarancón, vicepresidente de la Conferencia y en ausencia de su presidente, el arzobispo de Madrid-Alcalá, doctor Casimiro Morcillo, que se encuentra enfermo. Con el Cardenal Primado ocupaban la mesa presidencial el Nuncio de Su Santidad en España, monseñor Luigi Dadaglio, y los Cardenales Quiroga Palacios, arzobispo de Santiago de Compostela; Arriba y Castro, ex-arzobispo de Tarragona; Bueno Monreal, arzobispo de Sevilla, y Tavera, arzobispo de Pamplona. (Foto FIEL)

SE CALDEA PELIGROSAMENTE EL AMBIENTE POLITICO FRANCES

Reacciones en cadena contra la "represión policíaca"

París (Crónica del corresponsal de la Agencia "Logos" Feliciano Fidalgo, por télex)

La agitación estudiantil inquieta de nuevo la opinión francesa. La efervescencia en los Liceos parisienses, con eco en el resto del país, no deja de aumentar desde hace algunos días. La jornada de hoy se reseña ya con acentos que revelan la alarma en los medios oficiales. Como en la opinión en general. Veinte de los 121 Liceos de segunda enseñanza de la capital, están en huelga; en el resto, las reuniones, la distribución de propaganda y la actividad de los izquierdistas, hacen temer la ampliación del movimiento.

En principio, el origen de los disturbios se sitúa en una manifestación, la semana última, organizada por el "Socorro Rojo", movimiento que agrupa las distintas tendencias izquierdistas. Un alumno de segunda enseñanza, del Liceo Chaptal, fue detenido y, al día siguiente, juzgado por un tribunal de delito flagrante, para ser condenado a seis meses de prisión.

Según un agente de Policía, dicho estudiante Gilles Guiot, de 18 años, le propinó un puñetazo, lo que dio origen a la detención.

Gilles Guiot, sus profesores, todos sus compañeros y conocidos niegan rotundamente la afirmación del policía. El estudiante parece ser, pertenece a la "Mayoría silenciosa". Es un alumno bri-

(Pasa a la página 15)

Funeral de la madre del presidente de las Cortes

Madrid. — En la iglesia de Santa Rita se ha oficiado un funeral por la madre del presidente de las Cortes Españolas, fallecida el pasado sábado en Madrid. Asistieron a la ceremonia los ministros de Marina, Aire, Asuntos Exteriores, Vivienda, Plan de Desarrollo y Sindicatos, así como otras personalidades. — (Foto CIFRA).

ADJUDICACION DE LAS OBRAS DE MEJORA DEL ABASTECIMIENTO DE AGUAS A BURGOS

La entidad concesionaria -Hidro Construcciones- ha presentado tres soluciones

(Información en sexta página)

POSTAL

Fernán González y el teatro

NO parece que la figura del Conde independiente esté muy ligada al teatro, pero bienvenida sea la unión entre ambos si con ello se consigue, medieval o lo que sea, traer por una temporada hasta estas latitudes al arte de Talía. Y dicho lo cual, bueno será que proclamemos que, cuando allá en su día dijimos que el milenario de Fernán González iba a pasar desapercibido, nos equivocamos de medio a medio. Esto de las confesiones parece ser siempre un buen ejercicio hasta para hacerlo en público. Pero a lo que íbamos.

En fin, gracias a esa conmemoración milenaria, vamos a tener un ciclo de teatro, medieval él y muy «ad hoc». Está muy bien, pero así y todo, convengamos que el teatro en Burgos es un acontecimiento esporádico y no un elemento permanente de cada día, que es lo que pretendemos y estamos necesitando. Y decimos esto muy conscientes de que no es vana la labor que se está desarrollando por Información y Turismo y por todos los grupos que se han lanzado, con más valor que los toreros, a salir al tablado de la farsa sin más ilusión y sin más propósitos que los de rendir tributo a la cultura, al tiempo que hacen un hermoso servicio al pueblo.

Sin embargo, el teatro, como casi todo el resto que forma el entramado de la cultura, es un extraño en Burgos. Viene de vez en cuando, el público suele responder y se marcha hasta otra ocasión, casi siempre bastante distante en el tiempo. Convenimos, desde luego, que esto es mal de casi todas provincias, pero no vamos a consolarnos con aquello tan estúpido de «mal de muchos...».

El teatro, a decir verdad, se queda en Madrid y Barcelona, y en el resto le España estamos casi todo el año a dos velas. Así, por mucho entusiasmo que se ponga, se pierde la mayor parte de la gracia de ese elemento cultural que supone la escena. Nos referimos a la educación del pueblo, al fomento del gusto por una de las artes más antiguas y a la necesidad de hacerlo patrimonio de cada día.

¿Por qué ocurre esto? La razón es simple: el teatro, como todo lo bueno, cuesta dinero. Las compañías profesionales se alejan de su residencia para irse a las provincias, cuando en casa pueden encontrar menos dinero que fuera. Lo que decimos, preguntando porque no lo entendemos, que ya que se airea tanto el nombre de ciertos organismos cuya misión primordial parece ser la cultura popular, no se termina por conseguir que a lo largo y ancho de España y durante todo el año, por lo menos durante casi todo el año, el teatro sea vecino y no extraño, forastero y poco menos que extranjero. La respuesta de que esto también cuesta dinero no vale del todo en este caso, aunque haya podido ser una justificación para los profesionales. Si existe un organismo dedicado a una tarea específica, es lógico que le cueste el dinero (o que nos cueste a todos los españoles, que eso es el meollo de todo organismo oficial), pero el caso es que cumpla con su misión, aquélla para la que tomó y le dieron vida. En caso contrario, se queda en el elemento decorativo que sólo decora estadísticas falsas como el beso de Judas y alguien, gracias a ellas, se apunta un tanto político, que no de propagación de la cultura, que es lo que había que hacer.

Repetimos que todos los esfuerzos de mandar a un grupo de jóvenes a los pueblos, de salir a escena por amor y nada más, son extremos que hay que encomiar. Pero la eficacia tiene vuelos más altos y tenía que nacer allá en Madrid.

BURGENSE

TELEVISION ESPAÑOLA

MIERCOLES

12,30 Apertura y presentación.
12,32 Primera hora.
2,00 Sobre la marcha.
3,00 Noticias a las tres.
3,25 Buenas tardes. Despedida y cierre.
7,00 Apertura y presentación.
7,02 Con vosotros.
8,30 Novela.
9,00 Telediario.
9,30 Superagente 86.
9,55 A toda plana.
10,25 Al compás de las estrellas.
11,25 Veinticuatro horas.
11,50 Despedida y cierre.

JUEVES

12,30 Apertura y presentación.
12,32 Primera hora. — "Patio de banderas" Sevilla.
13,30 Conviene saber.
14,00 Sobre la marcha.
15,00 Noticias a las tres.
15,25 Buenas tardes.
17,00 Despedida y cierre.
18,45 Carta de ajuste.
19,00 Apertura y presentación.
19,02 Con vosotros.
20,00 Teleclub. Ventana abierta. "La Araucana y Alonso de Ercilla".
20,25 Esta noche...
20,30 Novela.
21,00 Telediario.
21,30 Libro abierto. "Superchería", de Leopoldo Alas "Clarín".
22,10 Audacia es el juego.
23,15 Veinticuatro horas.
23,50 Despedida y cierre.

Nuestros teléfonos:

Redacción: 201280.

Administración: 207148.

Emerson
El televisor del futuro
COMERCIAL VELO - MOTO

Quisicosas

La fábrica «Productos Alimenticios Rick, S. A.» proyecta ampliar sus instalaciones en el polígono industrial de Gamonal-Villímar-Villayuda y ha solicitado permiso para construir nuevas naves industriales y oficinas.

También la firma «Metzeler Laminados Iberia, S. A.» ha pedido autorización para levantar naves industriales en el mismo polígono.

●

Y va de fábricas. Don José Luis Monedero Becerril tiene solicitado permiso para abrir una fábrica dedicada a la producción de guantes de piel en la cidiana calle del Romancero número 7.

●

Un lector lanza una llamada de atención respecto al peligro de la contaminación atmosférica que si bien en grandes urbes presenta caracteres serios, tampoco puede decirse que no deje de comenzar a inquietar a los burgaleses.

¿Exageración? Nuestro hombre apunta derecho hacia los numerosos depósitos de fuel-oil como se están instalando en edificios y fábricas.

Creemos recordar que ya en otra ocasión dijimos que en esta época de los combustibles líquidos, el problema no estriba en éstos sino en que las instalaciones de quemadores y demás dispositivos se hagan con arreglo a un proyecto técnico que ofrezca las máximas garantías.

Entonces la pregunta surge de inmediato. ¿Se supervisan con todo rigor las instalaciones de ese tipo? ¿Los combustibles líquidos que se emplean reúnen las debidas condiciones también?

●

El puente de madera que se tendió hace bastantes años en el Arlanzón, a la altura de la nueva plaza de toros, debe ser objeto de una escrupulosa revisión. Concretamente muchas tablas aparecen en estado de ruina que supone riesgo cierto para los peatones.

Hay que añadir, además, el hecho de que no pocos motoristas cruzan el rústico paso de río.

Atención a este puente de madera. No vaya a ocurrir una desgracia el día menos pensado.

●

«Algunos bancos de los paseos de la Quinta y de la Isla están para el arrastre y no hay anciano por achacoso que sea, que quiera sentarse en estos «trapecios».

Esto nos dice un burgalés que proporciona otros detalles de distinta índole y de los que nos ocuparemos en la próxima edición.

Por lo que se refiere al mal estado de los bancos —de sentarse— conviene revisarles todos, suprimiendo aquellos que no merezcan un puesto en nuestros paseos y enviando al taller de reparaciones los que puedan ser arreglados.

Martinillos

Mesón de los Infantes
Especialidad del día:
BESUGO A LA ESPALDA y OLLA PODRIDA
Servicio a domicilio: Tef. 205982

JOVEN
servicio militar cumplido. Conozca asunto transporte cargas completas.
Necesito para trabajar en Burgos
Escribir datos y pretensiones a González. — Alameda Recalde. 61. BILBAO.

Banco del Desarrollo Económico Español
BANDESCO
ofrece, al ahorro español, la fórmula más atractiva
7,25 %
ANUAL, EN DEPOSITOS A PLAZO DE 3 AÑOS
Estos depósitos podrán ser movilizados por el titular antes de su vencimiento con arreglo a las disposiciones vigentes.
BANCOS FUNDADORES:
BANCO ESPAÑOL DE CREDITO
BANCO GUIPUZCOANO
BANCA COMMERCIALE ITALIANA
BARCLAYS BANK LTD
BANQUE ROTHSCHILD
DEUTSCHE BANK A. G.
INTERNATIONAL FINANCE CORPORATION
MORGAN GUARANTY INTERNATIONAL
Banco del Desarrollo Económico Español
BANDESCO
FERNANDO EL SANTO, 20 - MADRID, 4
CAPITAL: . . . . . PTAS. 420.000.000,—
RESERVAS: . . . . . PTAS. 206.961.379,70
INFORMACION EN LA CENTRAL Y SUCURSALES DE:
BANCO ESPAÑOL DE CREDITO-BANCO GUIPUZCOANO-BANCO GARRIGA NOGUES-BANCO DE VITORIA
Autorizado por el Banco de España con el n.º 2.802
slentor

NUESTROS COLABORADORES

USTEDES SON FORMIDABLES

Por Javier M.ª ECHENIQUE

PIDO permiso y al mismo tiempo perdón a Alberto Oliveras por plagiar en estas líneas el título ya popular de su célebre programa radiofónico, Ustedes son formidables. Me refiero a los Dominicos. Hace unos días ví en la Televisión un excelente documental sobre la Orden de Santo Domingo en nuestros días. Confieso que para los pulmones de mi espíritu fue como una oleada de oxígeno reconfortante. Sobre las cimas de las almas cristianas merodean en nuestro tiempo muchos buitres agoreros y muchos "profetas de calamidades", según la acertada expresión de Juan XXIII en la solemne apertura del Concilio Vaticano II.

Este signo crecsentemente angustioso del cristianismo presente quizá podía transparentarse en las imágenes y en las palabras de un reportaje sobre los PP. Dominicos. Acaso la crisis de la Iglesia afecta también a la Orden de Santo Domingo como a todas las grandes instituciones católicas. Problemas de la fe y de la moral, problemas de la difícil vida comuntaria, de la interpretación de la obediencia, de la valoración del celibato, del diálogo y presencia en el mundo, del desaliento y de la amarguara, de la fatiga de ser cristiano, en una palabra.

Yo ví en la pequeña pantalla unos tipos humanos estupendos: un dominico taxista, otro pintor, un teólogo, un especialista en pedagogía, un arquitecto... A mí me sorprendió algo que estaba detrás de las imágenes, más allá de la anécdota y del gesto: la solera de la Orden-Dominicana. Estos hombres coesagrados de por vida a la predicación de la palabra del Señor, esta falange de predicadores, conserva en esta hora tensa una asombrosa capacidad de integración de lo nuevo en lo viejo, de la evolución en la tradición, de las necesarias audacias progresistas y de las incontrovibles exigencias permanentes. Es un difícil equilibrio: la guitarra y el canto gregoriano, Santo Tomás de Aquino y el P. Schillebeeckx, el jersey de cuello alto y el hábito monacal, el "600" y el cántico de Completas cuando ya están cada noche encendidas las estrellas.

Los Dominicos son hombres de la palabra, de la acción, del dinamismo exterior y son monjes contemplativos, que cantan con sosiego sus salmodias, que celebran sin prisa la Eucaristía, que rezan el Rosario y entonan cada noche la Salve venerable a la Virgen Santa María. Quizá el documental a que aludo pueda ser tachado de "triunfalista" Pero yo conozco y tengo algunos buenos amigos dominicos y siempre me han dado la impresón de una ancha humanidad y de una serena religiosidad. Tienen acaso el carisma de los siglos: es difícil que un viejo árbol, que hunde sus raíces en la tierra de muchas centurias, se bambolee por los vientos fuertes de la vida, que empujan vigorosamente a los brotes y a las hojas en las ramas nuevas

Si acaso, yo pondría un reparo a esta bella estampa de los Dominicos. En el documental estuvo ausente una de las dimensiones más gloriosas y típicas de la Orden desde sus orígenes hasta nuestros días: la irradiación universal, la expansión misionera. Los hijos de Santo Domingo predicaron y siguen predicando el Evangelio a las gentes en todos los meridianos de la Geografía y de la Historia. Hace unos meses, en Osaka, tropecé con un dominico fabuloso, 80 años de edad. Recio y jubenil como un deportista. Llegó al Japón, concretamente a Shikoku, el año ¡1911! En el tráfago de la gran capital japonesa aquel dominico admirable se presentó ante mis ojos como la imagen viva de la gloria misionera de los Dominicos y pensé que él representaba a los Dominicos de Hispanoamérica, de Africa, de Asia, de Filipinas, de Indochina, del Japón a los más formidables de estos hombres verdaderamente formidables

MARAVILLOSA NAVE INDUSTRIAL

VENDO

De 900 m.² con todos los servicios en carretera general MADRID - IRUN. Interesados dirigirse al Apartado de Correos 322. — BURGOS

GISPERT, S. A.

Av. Cid, 92. — Telf. 207340
LIQUIDAMOS VARIAS MAQUINAS, CALCULADORAS, REGISTRADORAS, DIFERENTES MARCAS. PROCEDENTES CAMBIOS.

Un millón de multa y la cárcel para quien tire la basura donde no debe

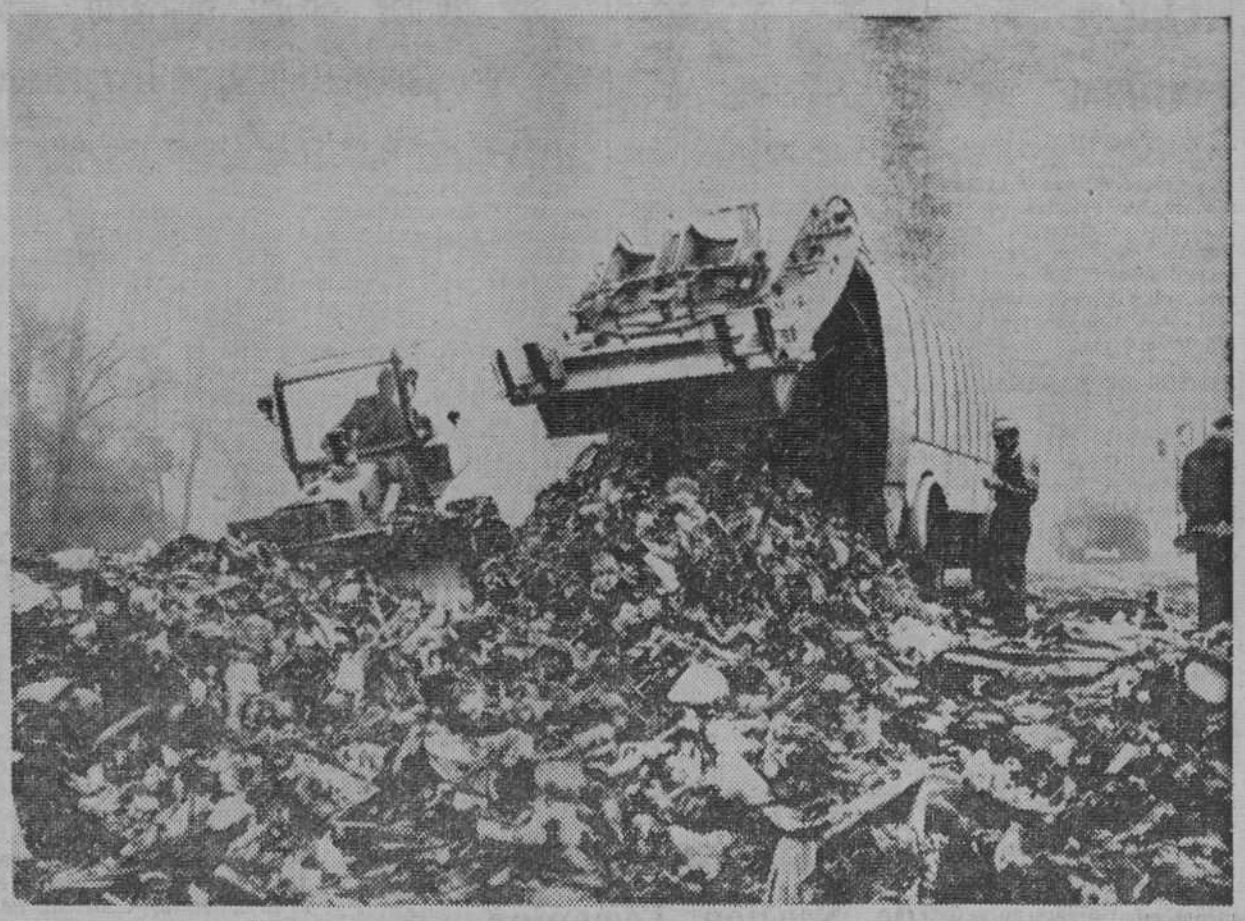

Una ley que castigará con multas de hasta 50.000 marcos (casi un millón de pesetas) y penas de reclusión a toda aquella persona que en la República Federal de Alemania tire la basura fuera de los lugares expresamente creados para ello, entrará en vigor cuando el Consejo Federal ratifique el proyecto de Ley de Eliminación de basuras presentado por el ministro del Interior, Genscher. Anualmente se producen en Alemania cerca de 200 millones de metros cúbicos de basura, es decir 3,3 metros cúbicos por habitante. Sólo una décima parte de ella se destruye correctamente. El resto se vierte en peligrosos focos anti-higiénicos, como se designa a los 30.000 basureros públicos. La consecuencia es que anualmente llegan a las aguas subterráneas doscientas mil toneladas de sales de todo tipo, contaminándolas. — (Foto FIEL).

LA ERA DEL OCIO ¿UTOPIA O REALIDAD?

Por Fernando ROS

El hombre de hoy se encuentra al final de un proceso histórico que ha logrado para él bien común y tiempo libre en mayor abundancia que sus antecesores Este hombre es un heredero que vive una situación de privilegio conquistada por él por el esfuerzo continuo de las generaciones anteriores, pero el trabajador técnico de la era actual no halla tiempo para reflexionar sobre su propia situación, como hace cualquier rico heredero con la suya; simplemente se limita a vivir y a proclamar su derecho al ocio y a su tiempo libre sin preocuparse mucho por el uso de que de ellos hace.

PREDICCION FUTURO LOGICA :—: :—: :—: :—:

El constante desarrollo de la técnica, las nuevas perspectivas de las relaciones laborales, la reducción de horas de trabajo han dado lugar a las más optimistas previsiones sobre el futuro del ocio hasta el punto de que el profesor Fourastier, en su obra "Inventario del porvenir" emplaza a la Humanidad para 1995 con sus "cuarenta mil horas", única cantidad de tiempo que, según este autor, trabajará entonces el hombre a lo largo de toda su vida. De creer en estas utopías nuestros hijos van a vivir una era del ocio a' igual que sus padres estamos viviendo una "era del trabajo" Sin embargo existen aún sectores sociales en los que el ocio apenas si ha hecho su aparición. No me refiero a los países subdesarrollados que acceden ahora a la civilización industrial; no me estoy refiriendo a países concretos muy industrializados como Norteamérica, Alemania y otros europeos donde el campesino, el granjero, el agricultor muy rico y rodeado de comodidades, aún no ha podido tomarse vacaciones. En ese campo de pequeñas propiedades el trabajo continúa sometiéndose a un proceso biológico donde no hay horarios. Cuando las circunstancias lo requieren el rico granjero USA trabaja aún de sol a sol y su tiempo libre queda fragmentado y ocupado en mil pequeñas tareas como la reparación de utensilios, el envasado de productos para su propio consumo. La realidad del campo es muy distinta a la industrial y sobre todo en las zonas poco mecanizadas.

LAS UTOPIAS DEL OCIO :—: :—: :—: :—:

Sebastián de Grazin en su artículo "Tres conceptos antiguos en el mundo moderno" publicado en la Revista de Estudios Políticos, señala que al cantidad real de ocio disponible por el trabajador de hoy es mucho menor de lo que, a simple vista parece, incluso en los países de amplio standing de vida, pues si bien es verdad que las jornadas laborales se van reduciendo paulatinamente, también se están reduciendo los días festivos anuales, al tiempo que una masiva concentración urbana obliga a los hombres a vivir alejados de sus trabajos lo cual lleva implícito, en transportes, una reducción considerable del tiempo libre de los trabajadores.

Por otra parte es totalmente falso querer reducir la vida diaria del trabajador al mero concepto trabajo-ocio pues vivir en una sociedad requiere atender un sin fin de compromisos con la pertinente pérdida de tiempo: Reuniones sindicales, compromisos y deberes religiosos, relaciones protocolarias, reuniones de copropietarios de viviendas, revistas militares, declaraciones de documentos, inscripción en registros, visitas médicas, peluquería, etc., etc.

El ocio implica la facultad de hacer lo que uno desee, tras haberse librado de toda obligación y por consiguiente estas tareas, que hemos mencionado, no entran en modo alguno en el concepto de ociosidad. Asimismo existe una serie de actividades denominadas semiocios como son la reparación de los aparatos caseros, jardinería, ayudar en sus lecciones a los hijos, pesca o caza para vender las capturas y en general una serie de trabajos adyacentes y voluntarios pero que suponen un ahorro o un ingreso extra y que por lo tanto no son tampoco ocios en toda la extensión de la palabra.

NUESTRA REALIDAD

Fuera del ámbito obrero todo el Mundo conoce ya la gran cantidad de tiempo que requieren las funciones directivas ya sean políticas o empresariales que han dado lugar al famoso "Surmenage" de los dirigentes verdadera enfermedad de nuestra época producida por el exceso de ocupaciones y asistencia obligada a actos sociales en los elementos directivos de la misma sociedad que convierten en mínimo el tiempo libre de nuestros directivos.

En España existe además otro factor: Nuestro país situado en plena frontera entre el vivir bien con el "ir tirando" es el creador del denominado pluriempleo. El hombre español siente necesidades producidas por una sociedad industrial consumista y tiende a satisfacerlas. El desarrollo ha elevado la producción de bienes y el auge de la publicidad crean necesidades constantes que no se pueden conseguir con el sueldo de un solo empleo, pues en la vertiente social el desarrollo no ha marchado a la par. El resultado final es que el desarrollo técnico que ha librado al hombre de muchas horas de trabajo, para consumir bienes obliga al hombre a trabajos suplementarios reduciendo sus posibilidades de ampliación de cultura mediante el adecuado empleo de su tiempo libre.

¿Estamos los hombres de las décadas de 70 ante una era del ocio? No es difícil señalar por todo lo expuesto que aún estamos lejos de ella aunque quizás ya estamos ante sus puertas.

MENOS FIESTAS :—:

En cuanto a los días de fiesta, cada año que pasa las modernas sociedades industriales liman más y más los calendarios. El número de fiestas en zonas europeas y hasta épocas recientes era de 115 días feriados al año más los 52 domingos. Sin ir más lejos tenemos unos datos para la población de Barcelona de 1956 tomados de la "Monografía estadística de la clase obrera en Barcelona", de don Ildefonso Cerdá, en la que se calculaban en 121 los días inhábiles para el trabajo durante aquel año, quedando sólo para el trabajo 244 días.

En 1970 y en España tan sólo hay 15 días de fiesta, aparte los domingos, y eso que somos el pueblo de Europa que más fiestas mantenemos aún en el calendario. A la vista de estos datos se puede estar menos eufórico que lo que pretenden los futurólogos del ocio. (Agencia SIS).

COCHINILLO ASADO
especialidad
RESTAURANTE
BONFIN
TELEFONO 206193
SERVICIO A DOMICILIO

VIDA RELIGIOSA

SANTORAL

SANTOS DE HOY:

Los siete Santos Fundadores de los Selvitas. — Ss. Faustino, Policronio, obs.; Teódulo, Donato, Secundiano, Rómulo, Julián, mrs.; Silvino, ob.; Fintano, pb.

Misa de segunda clase y color de la Feria.

SANTOS DE MAÑANA:

Ss. Simeón, ob.; Claudio, Alejandro, Cucia, Lucio, Rotulo, Clásico, Máximo, Prepedigna, Silvano, Secundino, Frúctulo, mrs.; Flaviano, Eladio, obispos.

Misa de segunda clase y color verde de la Feria.

CULTOS

SAN PEDRO Y SAN FELICES. — Novena en honor de la Cátedra de San Pedro en Antioquía, titular de la iglesia parroquial.

Por la mañana, a las nueve, misa rezada y a continuación ejercicio de la novena.

Por la tarde, a las ocho menos cuarto, rosario, novena y misa, terminándose con la adoración de la reliquia.

SAN PEDRO DE LA FUENTE. — Novena en honor de su santo titular al celebrar la Cátedra de San Pedro.

Por la mañana, a las ocho y media, misa y ejercicio de la novena.

Por la tarde, a las siete y media, rosario, misa con homilía, ejercicio de la novena y adoración de la reliquia.

JUEVES EUCARISTICOS

Esta Archicofradía celebrará mañana sus cultos con misa vespertina, comunión conmemorativa y Hora Santa Reparadora en la iglesia de Santa Agueda a las siete de la tarde.

AULA BURGOS-70

Suspensión de la conferencia anunciada para hoy miércoles

Aula Burgos-70 nos comunica que la conferencia anunciada para hoy, miércoles, a las ocho de la noche, ha sido suspendida ante la imposibilidad material del conferenciante para trasladarse a Burgos.

Don Antonio Castro Villacañas, presidente del Sindicato Nacional de Prensa, Radio y Televisión, ha comunicado a Aula-70 la imposibilidad de trasladarse a Burgos para pronunciar su anunciada conferencia "La Falange: pasado, presente y futuro" por haber sido citado, al igual que los presidentes de los demás Sindicatos nacionales, a la reunión que con el ministro de Sindicatos celebrarán hoy, miércoles, a las cinco y media de la tarde.

SOCIEDAD FILARMONICA

El lunes próximo, concierto del pianista Giuseppe Terracciano

El día 27 de Febrero de hace dos años, la Sociedad Filarmónica en colaboración con la "Dante Alighieri", presentaba a un pianista napolitano cuya personalidad artística no era muy conocida en nuestra ciudad, que fue una verdadera y sorprendente revelación en su concierto ofrecido a los asociados de ambas entidades culturales en el Aula de la Caja de Ahorros Municipal.

Fue aquella velada musical una de las que mejor recuerdos se tiene en la Filarmónica, ya que en ella el maestro Giuseppe Terracciano dio una magnífica lección del arte pianístico, dejando en labios del público cuantas ponderaciones se hacen de un buen artista siendo mayores en este italiano que pasa rehuyendo de la vanagloria personal. Giuseppe Terraciano es un concertista de extremada modestia que refleja una gran sensibilidad y sabe transmitirla al público oyente, dotado de buena dicción musical como también de técnica sobria y profundo conocimiento del piano por cuyos mencionados valores ocupa el puesto de profesor en el Conservatorio "San Pietro a Maiella", de Nápoles. No queda atrás su labor como concertista y de renombrada valía, como lo pregonan los incontables recitales en las salas de Italia, España, Alemania, Holanda, Bélgica, Austria, Yugoeslavia, Rumanía, Rusia, Grecia, Francia, Dinamarca, etc. etc.

Engrandece la personalidad del pianista Terracciano su formación humanística al estar en posesión del título de doctor en Letras llevando sobre sí un gran bagaje cultural que le hace granjearse la simpatía y admiración

Es de suponer que los socios filarmónicos acogerán a este gran artista con el calor que se merece ya que es un auténtico valor musical.

El concierto tendrá lugar el próximo día 22 en el Aula Cultural de la Caja de Ahorros Municipal radicado en la Alhóndiga.

El viernes, entrega de un premio a los padres de trillizos

El viernes próximo, a las doce, en el despacho oficial del presidente de la Audiencia territorial, que, asimismo, preside la Junta provincial de Protección de Menores, se efectuará la entrega del premio de cinco mil pesetas concedido por el Consejo Superior de Protección de Menores a don Jerónimo Prim del Amo Hidalgo, con motivo del reciente triple alumbramiento de su esposa.

Don Gabriel del Val Rodríguez, juez de 1ª. Instancia del Juzgado número 3

El "Boletín Oficial del Estado" correspondiente el pasado lunes publica un decreto del Ministerio de Justicia por el que se nombra a don Gabriel del Val Rodríguez, magistrado que sirve en la actualidad el Juzgado de Primera Instancia e Instrucción número uno de Palma de Mallorca, para desempeñar el de igual clase número tres, de Burgos, de nueva creación.

GISPERT, S. A.

MAQUINAS, EQUIPOS OFICINA, PHILIPS
CAJAS REGISTRADORAS, HUGIN, ANRER

Avenida del Cid, 92
Telf. 207340 - 208740 - BURGOS

Clausura de la Cátedra de Sección Femenina en Villamayor de los Montes

Bajo la presidencia de don Pablo Arribas, delegado provincial de Acción Católica y Participación y consejero provincial del Movimiento que ostentaba la representación del jefe provincial del Movimiento y gobernador civil; del ilustrísimo señor don Buenaventura Díez y Díez, de don Andrés Ortega, asesor de Religión de Sección Femenina y señoritas Vicenta López Ortíz y Raquel Cardero Azofra, delegada y secretaria provinciales de Sección Femenina, respectivamente, fue clausurada la Cátedra de Sección Femenina que ha venido actuando durante dos meses en el pueblo de Villamayor de los Montes.

Además de las autoridades mencionadas, asistieron el ingeniero de Ordenación Rural de la zona de Lerma, señor Vallés; alcaldes de Santa Inés, Zael, Quintanilla del Agua, Madrigalejo del Monte, Cebrecos, Torrecilla del Monte y Nebreda; párrocos de Villalmanzo, Solarana y Madrigalejo del Monte; secretario de Nebreda, teniente jefe de la Guardia Civil de la línea de Lerma, y representaciones de las Cajas de Ahorros del Círculo Católico, Municipal y Rural y del Banco Español de Crédito, autoridades locales y pueblo en general.

En el Teleclub, los niños escolares y jóvenes ofrecieron a los asistentes un extenso programa, destacando las actuaciones de folklore, canciones y teatro infantil, que fueron del agrado de todos.

A continuación se hizo entrega del premio obtenido en el concurso provincial de Villancicos organizado por Sección Femenina y patrocinado por la Caja de Ahorros del Círculo Católico en la categoría de Teleclubs al párroco de Villamayor de los Montes, monitor del Teleclub y los premios otorgados por las Cajas de Ahorros del Círculo, Municipal, Rural, Banco Español de Crédito y Sección Femenina a las señoritas Pilar Tomé, Teresa Porres, Juliana Tomé, Irene Sancho, Encarnación Villalmanzo y Pilar Alvarez, correspondientes a los concursos organizados por la Cátedra, y a los niños José Antonio González, María Luisa Moral y Felicidad Tomé, por el concurso de murales.

Seguidamente, el señor Arribas, ensalzó la labor realizada por este equipo de Cátedras y pidió al pueblo que esto que ha comenzado sea duradero para conseguir una España más alegre y lograr que esta villa sea ejemplar.

En nombre del gobernador y jefe provincial del Movimiento, dio por clausurada la Cátedra, visitándose la exposición de trabajos realizados.

Asociación Numismática castellano-leonesa

Ha sido constituída en Valladolid

El presidente de la Asociación Numismática castellano-leonesa, don Enrique Prada Carreño, nos comunica que en Valladolid ha quedado constituída dicha entidad, que pretende contribuir al mejor conocimiento de la ciencia numismática en sus aspectos histórico, artístico y cultural y a su divulgación en esta región.

Al desear toda clase de éxitos a la naciente entidad, correspondemos con mucho gusto a los ofrecimientos que nos formula su presidente, doctor Prada Carreño.

REPRESENTANTE MAQUINARIA

Precisamos persona activa, introducida en talleres mecánicos e industrias de la madera.

Escribir a ASIMER. S. A. Apartado 706. — BILBAO.

ELIJA SUS CORTINAJES Y VISILLOS
EN LA GRAN COLECCION DE
TEJIDOS REVILLA

MOLINO DE MARTILLOS COMPRO

De 25 a 30 HP y trituradora en buen estado. Apartado 252. BURGOS.

MINISTERIO DE TRABAJO

Dirección General de la Seguridad Social

SERVICIO SOCIAL DE ASISTENCIA A LOS ANCIANOS

Por el Servicio Social de Asistencia a los Ancianos de la Seguridad Social, se admiten ofertas para la adquisición en Burgos capital, de un local en compra o arrendamiento para la instalación de un Hogar del Pensionista de la Seguridad Social, con una extensión mínima de 700 m.², preferible en planta baja o primera y entrega inmediata.

Las ofertas detallando titulación del oferente, plano y condiciones económicas, se presentarán en sobre cerrado antes de las doce horas del próximo día 27 de Febrero, en la Delegación provincial de Mutualidades Laborales, calle Conde Jordana, núm. 3, de esta capital.

EL DIRECTOR DEL SERVICIO

✝

Segundo aniversario

LA SEÑORA

Doña Fredesvinda Carpintero Martín

Falleció el día 17 de Febrero de 1969

Q. E. P. D.

Su esposo, don Vicente Ballesteros Ballesteros; hijo, Faustino; padres, hermanos y demás familia

RUEGAN una oración por el eterno descanso de su alma y la asistencia al funeral hoy, día 17, a las 9,30 en la iglesia parroquial de Villahoz.

Actos de caridad por los que les anticipan las más expresivas gracias.

Villahoz, 17 de Febrero de 1971.

✝

Primer aniversario

EL SEÑOR

D. Luis Barbero Pineda

(Teniente mutilado)

Falleció el 18 de Febrero de 1970

Q. E. P. D.

Su esposa, doña Eleuteria Barbadillo; hijos, José María y Darío; hijas políticas, Pilar y Cecilia; hermanos, sobrinos, primos, nietos y demás familia

RUEGAN una oración por el eterno descanso de su alma y la asistencia al funeral mañana, día 18, a las 11 de la mañana en la iglesia de San Julián (Alhóndiga).

Actos de caridad por los que les anticipan las más expresivas gracias.

Burgos, 17 de Febrero de 1971.

✝

EL SEÑOR

D. NICOMEDES MERINO MARTINEZ

(Industrial que fue del Bar Benidorm)

Falleció en el día de ayer, a los 80 años de edad, habiendo recibido los Santos Sacramentos y la Bendición de Su Santidad

Q. E. P. D.

Sus apenados hijos, D. Antonio, D.ª M.ª - Trinidad (religiosa Franciscana), doña María del Carmen y don Julio; hijos políticos, doña Salomé Sedano, doña Jesusa Pascual y doña María del Carmen Miguel; nietos, hermanos, hermanos políticos, sobrinos y demás familia

SUPLICAN a sus amistades oraciones por el eterno descanso de su alma y la asistencia a las honras fúnebres y funeral que se celebrarán en la iglesia parroquial de LA ANTIGUA DE GAMONAL, HOY, día 17, a las CUATRO, seguidamente la conducción del cadáver al Cementerio de SAN JOSE, actos piadosos por los que les anticipan las gracias.

Vivía: Nueva Plaza de Gamonal, 3.

Burgos, 17 de Febrero de 1971.

actualidad BURGALESA

INFORMACION OFICIAL

GOBIERNO CIVIL

VISITAS.— En la mañana de ayer, el gobernador civil y jefe provincial del Movimiento, don Federico Trillo Figueroa y Vázquez, ha recibido en su despacho oficial de Gobierno civil a los siguientes señores:

Don Félix Echevarrieta de Miguel, subjefe provincial del Movimiento; don Ernesto Ruiz y G. de Linares, director de la Escuela Profesional de Comercio; don José Matesanz Sanz, concejal del Ayuntamiento de Burgos; don Avelino García González, lugarteniente de la Guardia de Franco; doña Teresa Cuesta, doña Alicia Ojeda y doña María Luisa Ballesteros, de la Asociación de Amas de Casa, acompañadas por el delegado provincial de la Familia, don Juan Manuel García Gallardo; doña Mary-Chelo Muñoz de Medrano y don Florencio Medrano, de Madrid; don Julián González Amigo, alcalde de Briviesca; don Emilio Miguel Martínez, alcalde de Tardajos; don Jesús Delgado Martínez, don Antonio Pérez y don Clemente González, alcalde, concejal y secretario, respectivamente, del Ayuntamiento de Villaquirán de la Puebla; don Jesús J. Salgado, periodista, redactor de DIARIO DE BURGOS; don Carlos de la Mota Pérez y don Enrique Ulloa, vecinos de esta capital.

AUDIENCIA TERRITORIAL

SEÑALAMIENTOS PARA HOY.— **Sala de lo Civil.**— Juicio de retracto, procedente del Juzgado de Primera Instancia de Burgos número 1, seguido por don Francisco Rodrigo García con don Martín Palacios Porres.

—Pleito de menor cuantía, procedente del Juzgado de Primera Instancia de Guernica, seguido por don José María Urquijo Ugarte con don Pedro Fradua Gandiaga.

—Otro, procedente del Juzgado de Primera Instancia de Bilbao, número 4, seguido por Construcciones Urgaba S. L. con Arana Maderas, S. A.

Audiencia provincial. — Juicio oral, procedente del Juzgado de Instrucción de Burgos, número 1, seguido contra otros y L.G.A., sobre robo.

—Otro, procedente del Juzgado de Instrucción de Villarcayo, seguido contra B. T. M., sobre imprudencia.

—Otro, procedente del Juzgado de Instrucción de Miranda de Ebro, seguido contra E. P. M., sobre estafa.

DELEGACION DE HACIENDA

LIBRAMIENTOS. — Por el ilustrísimo señor delegado de Hacienda, ha sido señalado el pago de los libramientos expedidos a nombre de los siguientes perceptores:

Carlos Salinas Ayuso, Cristóbol Espinosa, Eumelia Sámano, Federico Manzanedo Cuesta, Delegado de Telecomunicación, Grupo San Isidro de Villahoz, Grupo San Juan de Villarta, Manuel Mateos, "Alas" Cía. de Publicidad, Antonio Tudanca Sáiz, Ascensión Hernando, Casa Paroquial de Milagros, Delegado de Educación y Ciencia, Francisco Arce Rodríguez, Habilitado de la Guardia Civil, José A. Díez Villanueva, José R. Corral Abascal, Juan del Pino Mansilla, Presidente Audiencia Territorial, Láureo Ortiz Vadillo, Mariano Pineda Romo, Monasterio Cisterciense de Villarcayo, Monasterio Santa María la Real de Tórtoles, Prudencio Martínez Ballesteros, RR. de Santa Clara de Nofuentes, RR. de Santa Clara de Lerma, José López García, Juan Cobo de Guzmán y Manuel Fraile Galán.

INSTRUCCION PREMILITAR SUPERIOR. Jefatura de distrito. - Valladolid

PRUEBAS PSICOTECNICAS.— Se pone en conocimiento de todos los estudiantes que tienen solicitada su admisión en la I.P.S. de este distrito, que las pruebas psicotécnicas se celebrarán en los días siguientes:

22 de Febrero.— Carrera de Medicina.

23 de Febrero.— Carreras de Derecho, de Filosofía y Letras, de profesores mercantiles y de ingenieros técnicos industriales.

Día 24.— Ingenieros técnicos de Obras Públicas y Arquitectos técnicos.

Día 25.— Ciencias y Magisterio.

Días 26 y 27.— Incidencias.

Lugar, aula de la Facultad de Ciencias de esta Universidad. Prado Magdalena.

Duración, de 15,30 a 19,30 horas.

Observaciones.— Todos los alumnos deberán ir provistos de documento nacional de identidad, pluma o bolígrafo y lápiz.

INSTITUTO NACIONAL DE ENSEÑANZA MEDIA FEMENINO

MATRICULA GRATUITA PARA ALUMNOS LIBRES. Hasta el día 27 del presente mes pueden presentar solicitud de matrícula gratuita, en el impreso que se facilitará en portería, aquellas alumnas que se consideren en condiciones para ello por escasez de recursos económicos y deseen examinarse en la próxima convocatoria del mes de Junio.

MOVIMIENTO DEMOGRAFICO. — Durante el día de ayer, se verificaron en el Registro Civil, las siguientes inscripciones:

Nacimientos: Julio Bárcena Moreno, Ricardo Narganes Giménez, Jesús Miguel Ibáñez Centeno, Oscar Javier Castañeda Pérez, Guadalupe Cruz Esteve, Teresa Herrero Manjón, José Miguel Alaiz Pérez, Fermín Torre Fernández, María de las Mercedes Martínez Muro, Arturo de León de las Heras, María Manuela Pérez Pérez, Ella Luque Oterino, Francisco Javier Sendino Moya, Ana Marta Pérez Galiana, Consuelo Milagros Miguel González.

Matrimonios: Don José de Prado Reol con doña María Ascensión Prieto Alonso, mañana a la una, en San Esteban.

Defunciones: Julio Igozalaya Zubiarrengoitia, de Guernica, 62 años; Isidro Martínez López, de Rabé de las Calzadas, 82 años, Barriada Yagüe; Juan Vicente Lucio Antón, de Castrojeriz, 82 años, Madrid, 45.

FARMACIAS DE GUARDIA. — Camarero, Moneda, 14; Torrijo, Aranda de Duero, 6 y Carcedo, Vitoria, Barriada Juan XXIII.

BOLETIN METEOROLOGICO.—Comprensivo de los datos recogidos ayer en el Observatorio del Instituto de Enseñanza Media femenino:

Barómetro.—A las ocho de la mañana, 678,4; a la una de la tarde, 682,2; a las siete de la tarde, 684,8.

Temperatura ambiente. — Máxima, 6,4 grados a las 17 horas; mínima, 2,4 grados bajo cero a las 7 horas.

Dirección y velocidad del viento. — A las ocho de la mañana, calma; a la una de la tarde, W—12 kilómetros; a las siete de la tarde, NW—14 kilómetros.

Humedad, 67 por 100.

Honrar al desvalido, ayudarle, es un deber de todos.

No lo olvides. Acuérdate del Asilo de Ancianos

COMUNIDAD DE LA LORA de tres pueblos

SUBASTA de 20 hectáreas el día 28, a las cuatro de la tarde en Arcellares del Tozo.

El alcalde, FLORENCIO ARROYO.

OFRECIMIENTO. — Don José Luis Insausti Lastagaray, nuevo presidente de la Hermandad provincial de excombatientes de la División Azul nos comunica que ha tomado posesión de dicho cargo, en el que se nos ofrece para todo cuanto redunde ne beneficio de la Patria.

Al felicitar al señor Insausti por su elección, correspondemos gustosos a sus delicados ofrecimientos.

MUCHACHA

para Barcelona necesita familia burgalesa. Magnífica retribución. Presentarse con informes en San Juan, 41. 3.º.

HOMBRE AHOGADO. — A las once y media de la mañana de ayer, en un pozo artesano, sito en el corral de su propio domicilio, en Santa María del Campo, pereció ahogado el vecino de la citada localidad, Régulo Tejero Pinillos, de 59 años, casado, peón caminero. Al parecer el infortunado caminero sufrió una caída en el pozo al ir a recoger agua, pereciendo ahogado. Fuerzas de la Guardia civil practicaron diligencias.

EL CUPON PRO CIEGOS. En el sorteo celebrado en el día de ayer resultó premiado con 1.250 pesetas el número 612 y con 125 pesetas todos los números terminados en 12.

PULGAR HOY

VITORIA, 142 - Teléfono 200784 - BURGOS

Miércoles

Tarde y noche

Señoritas gratis

MAX-B SHOW

Fabuloso conjunto mixto de color

SABADO y DOMINGO - TRES SUDAMERICANOS

SALA DE FIESTAS

HOY, A LAS 7,30 TARDE

GRAN BAILE DE MODA

con la gran estrella de la canción

MARY FRANCIS

ORQUESTA TITULAR: GRAN TEATRO

UN IMPRESIONANTE HOMENAJE A LOS MAS ALTOS VALORES HUMANOS

UNA APASIONANTE HISTORIA DE AMOR

UN GRANDIOSO ESPECTACULO

UN ESTRENO DE EXCEPCION EN TODD-AO

UNA PELICULA DURA, AMARGA, CRUEL, QUE SOBRECOGE Y EMOCIONA, POR SU AUTENTICO REALISMO

EL DEDO EN LA LLAGA 70 mm. EASTMANCOLOR

HOY - AVENIDA

CARTELERA DE ESPECTACULOS

AVENIDA. — Hoy, 5,30, 7,45 y 10,45. Un estreno de excepción. Una apasionante historia de amor, un grandoso espectáculo en Todd-Ao 70 mm. **«El dedo en la llaga»** (3). George Hilton. Klaus Kinsky. Dura, amarga, emocionante. Mayores 18.

CALATRAVAS. — 5,30, 7,45 y 10,45. Divertidísimo estreno. Todd-Ao 70 mm. Color. **«Pierna creciente, falda menguante»** (s. c.). Laura Valenzuela, Fernán-Gómez, Emma Cohen. La «belle epoque» y los locos años 20. ¡Nunca tan pocos han vivido tan bien! May. 18.

COLISEO. — Hoy, de 4 a 1. Programa colosal. ¡Extraordinario! **«La ametralladora»** (3). Robert Woods. John Ireland. Toda la violencia del «western» y la mejor intriga **«Historias de terror»** (3). Vicent Price, Peter Lorre. Mayores 18 años.

CONDAL. — Continua de 4 a 12. Hoy, un programa soberbio. **«Harper, investigador privado»** (3), en Cinemascope - Tecnicolor. Un film interesantísimo. Paul Newman y Lauren Bacall, y **«Sin novedad en el Alcázar»** (3). Mayores 18 años.

CONSULADO. — Gran estreno en eastmancolor **«El diablo cojuelo»** (3). Alfredo Landa, Rafael Alonso, Tere Velázquez. ¡Picaresca! ¡atrevida! ¡divertida! Enredo y picardía en el Madrid del siglo XVII. 5,30, 7,45 y 10,45. Mayores 18 años.

CORDON. — 5,30, 7,45 y 10,45. ¡Cuidado... con esta película!: **«No desearás al vecino del 5.º»** (4). Divertido estreno en technicolor, con Alfredo Landa, Jean Sorel, Isabel Garcés, etc. Una comedia desternillante con un «lío» fenomenal. Rigurosa mayores 18.

DUCAL. — Hoy, de 4 a 12. Gigantesco doble. **«Pánico en la mafia»** (3). Estreno de excepción. Pierre Brasseur. Cruel, violenta, y **«La última carga»** (3). Trevor Howard. David Hemmings. Una gran super-producción, un film diferente. Mayores 18 años.

GOYA. — **«¡Tranquilo, Freddy!, ¡no hagas locuras!»** (s. c.). Morten Grunwald y Nanne Bork. Gran estreno eastmancolor. El primer super-agente con licencia para matar... ¡de risa! La película que conduce a la felicidad. 5,30, 7,45 y 10,45. Mayores 18 años.

GRAN TEATRO. — Hoy, a las 5,15, 7,45 y 10,45. Ultimo día. Emotivo estreno en tecnicolor. **«La familia Crompton»** (s. c.). James Mason. Los padres piensan de una manera, la nueva generación de sus hijos de otra. ¿Quién tiene razón? Mayores 18.

REX. — Hoy, de 4 a 10. Monumental doble. **«Criminal acorralado»** (3)« Jack Kelly, Ray Danton. La mejor película policíaca de todos los tiempos y **«Cyrano y D'Artagnan»** (3). José Ferrer. Sylvia Koscina. Sensacional aventura. Mayores de 18 años.

TIVOLI. — 5,15, 7,45 y 10,45. ¡Ultimo día!, del estremecedor estreno **«Danzad, danzad, malditos»** (4). Color. Jane Fonda. May. 18. Mañana, con Sidney Poitiers en una nueva y formidable interpretación, el gran estreno policíaco «Ahora me llaman Sr. Tibbs».

Cuatro millones de barriles vienen produciendo los pozos petrolíferos de la Lora

Desde que se descubrió el campo

Según nuestras noticias, la producción comercial peetrolífera en el yacimiento de la Lora, durante el pasado año fue del orden de 1.162.525 barriles lo que significa un total de 4.112.525 barriles desde que el 6 de Junio de 1964 se registró la primera salida de petróleo industrial en el "Ayoluengo 1".

Toda esta producción supone 653.891.475 de litros toda vez que el tipo de barril utilizado en la Lora tiene una capacidad de 159 litros.

En el período 1964 - 65 - 66 los pozos del campo burgalés dieron un rendimiento de 250.000 barriles; en 1967,, de 600.000; en 1968, de 750.000, y en 1969, de 1.350.000 barriles.

Actualmente el promedio de producción diaria es de 2.700 barriles, y los crudos siguen enviándose a empresas industriales de Valladolid, Santander y Burgos que, en su mayor parte, emplean el petróleo como combustible.

En cuanto a nuevos planes de prospección se está a la espera de los resultados de la interpretación y estudio de datos aportados por los equipos de geofísica en zonas de las que son titulares o concesionarias Campsa y sus asociadas extranjeras.

Por otra parte en el mismo campo petrolífero de la Lora continúan los ensayos de explotación de la producción por sistema de recuperación secundaria que consiste en estimular la salida de petróleo mediante inyecciones de agua.

Respecto al proyectado gaseoducto para aprovechar el gas industrial sigue pendiente de resolución por los organismos superiores.

En contra de los rumores, el próximo verano vendrá el 2º Curso de la MAU

Estudios para variar el sistema de recluta de la oficialidad universitaria

En fuentes dignas de crédito se desmiente el rumor de que este año la Escuela de la Milicia Aérea Universitaria, instalada en el aeródromo de Villafría, va a ser trasladada a Logroño.

El «Diario oficial» del Ministerio del Aire publicó ya la convocatoria de los Caballeros Alumnos pertenecientes al segundo curso para que se personen en Villafría y el curso durará desde el día primero de Julio al 31 de Agosto.

En relación con el futuro de la MAU se nos señala ahora están efectuándose estudios no sólo en el Ejército del Aire sino en los de Mar y Tierra para variar el sistema de reclutamiento y servicio de la oficialidad universitaria. Probablemente, en virtud de tales estudios, desaparecerá la estructuración existente en la hoy Milicia Aérea Universitaria.

"Hidro Construcciones, S. A.", de Madrid, se encarga provisionalmente de las obras de mejora del abastecimiento de agua a Burgos

El Sr. Fernández Ortiz, director técnico de la empresa, nos dice: «No tengo esperanzas de que realizemos el proyecto»

Madrid (De nuestra Redacción). — Ayer, a las once de la mañana, en uno de los salones del Ministerio de Obras Públicas, en la sesión de obras hidráulicas, tuvo lugar la apertura de pliegos presentados al concurso de proyecto y ejecución de las obras de acondicionamiento de la tubería de fundición de 6.000 m/m. para el abastecimiento de agua a Burgos, según el anuncio que publicó el "Boletín Oficial del Estado" del día 10 de Diciembre de 1970.

Presidió el acto el director general de obras hidráulicas, don Manuel González, acompañado del jefe de contratación de la Dirección general de Obras Hidráulicas y por el delegado del Gobierno en la Confederación Hidrográfica del Duero.

Una vez abiertos los pliegos se comprobó que solamente se había presentado uno a dicho concurso. Iba firmado por don Fermín Fernández Ortiz y corresponde a la empresa madrileña "Hidro Construcciones, S. A.".

El jefe de contratación de la Dirección general de Obras Hidráulicas, don Rafael López, informó que las condiciones presentadas por "Hidro Construcciones, S. A." son correctas, por lo que la autoridad competente ha acordado adjudicar provisionalmente a dicha empresa constructora las obras de acondicionamiento de abastecimiento de aguas de Burgos.

"Hidro Construcciones, Sociedad Anónima" ha presentado tres soluciones, cuyos importes son los siguientes. Solución "A": 41.110.713 pesetas; solución "B": 54.127.768 de pesetas y solución "C" 77.871.225 de pesetas.

PROYECTO ELABORADO POR TRES PERSONAS

Una vez conocido este resultado, nos hemos puesto en contacto con don Fermín Fernández Ortiz, director técnico de "Hidrotecar Construcciones, S. A.".

Estas han sido sus impresiones.

—Lo que realmente hemos presentado para estas obras de Burgos ha sido un pliego de bases. Hemos sido los únicos que nos hemos atrevido a hacerlo. Ahora bien, esto no implica nada definitivo; este pliego de bases, ha de pasar, si es que se estima definitivo, por una serie de estudios técnicos como pueden ser los de la Confederación Hidrográfica del Duero, de Valladolid, del propio Ayuntamiento de Burgos y, por último, el Ministerio de Obras Públicas, del que depende la última y definitiva decisión".

Las tres soluciones que hemos presentado —continúa informándonos el señor Fernández Ortiz— se refieren: la primera a la rehabilitación de la tubería ya existente, perfeccionada con medios modernos; las dos restantes soluciones son variantes complejas de cambios de tuberías, que no se pueden explicar en unas palabras".

"Sinceramente —añadió el señor Fernández Ortiz— no tengo ninguna esperanza concreta de que nuestra empresa llegue a realizar el proyecto del que estamos hablando. Todo depende del factor económico. El hecho de que solamente se haya presentado un pliego no nos favorece. Hubiera sido preferible la competición. Pero el proyecto es tan complejo y con necesidades tan concretas, que otra empresa no se ha atrevido a presentar sus bases".

El señor Fernández Ortiz, por último, después de informarnos de las numerosas obras que su empresa ha realizado en Burgos, nos dice que el proyecto presentado ha sido elaborado por tres personas: un director técnico, un gerente y un ayudante de Obras Públicas, en un tiempo de un mes. "Conocemos perfectamente Burgos. Las soluciones están todas perfectamente estudiadas. Son soluciones correctas, ni caras, ni baratas. Suponíamos una fuerte competencia. Nos ha extrañado en gran manera que seamos los únicos que nos hemos presentado con algún proyecto".

GRAN TEATRO

MAÑANA, ¡SENSACIONAL ACONTECIMIENTO!

ESTRENO reunión de sociedad

La historia de lo que cuatro hombres hicieron a una chica y como la ciudad los castigó

KIRK DOUGLAS EN CIUDAD SIN PIEDAD

con CHRISTINE KAUFMANN, E. G. MARSHALL

GOTTFRIED REINHARDT

Distribuida por CINEMATOGRAFICA

EL CONSEJO DE TRABAJADORES DE BURGOS ABOGA POR LA CREACION DE UN BANCO DE CREDITO DE LA VIVIENDA

También acordó solicitar la ampliación del servicio de autobuses a Villafría

Ayer tarde, la Comisión Permanente del Consejo provincial de Trabajadores celebró su acostumbrada reunión mensual, a lo largo de la cual fueron abordados temas de interés para los sectores laborales de la capital y provincia. Presidió la sesión el titular del Consejo, don Miguel García Ortiz, acompañado del vicesecretario provincial de Ordenación Social, don Leopoldo Roldán Calvo, asistiendo a la misma la totalidad de los miembros de la Comisión y expertos del Consejo.

En primer término, el vicesecretario de Ordenación Social, informó sobe los cursos de promoción cultural del trabajador que, como es sabido, van a llevarse a cabo en Burgos y en distintas localidades de la provincia, merced a los cuales gran número de trabajadores burgaleses podrán obtener el certificado de estudios primarios, con la posibilidad de que en su día pueda ser canjeado por el título de graduado escolar que establece la Ley de Educación.

Sobre este particular, se adoptaron acuerdos que constituyen otras tantas sugerencias en relación con la posibilidad de que participen en dichos cursos, en calidad de alumnos, trabajadores de pequeñas localidades.

Asimismo dio cuenta el vicesecretalo de los acuerdos recientemente adoptados por el Consejo Nacional de Trabajadores, y más concretamente por la Comisión Permanente del mismo, entre los que cabe destacar la reforma de la empresa, la tipificación del delito social y política de precios.

Hizo especial referencia el Sr. Roldán al problema del coste de la vida, según datos facilitados por el Instituto Nacional de Estadística, cuya interpretación errónea ha dado lugar en algunos casos a una serie de confusiones. A este respecto indicó que como quiera que dichos índices se calculan en base al año 1968, es preciso establecer la relación correspondiente, cuyos cálculos, una vez efectuados, dan un índice de aplicación del 6,77 por 100.

La pesidencia informó a continuación de la visita efectuada en fecha reciente al ministro de la Vivienda por una representación del Consejo de Trabajadores de Burgos, respecto a cuya visita el señor García Ortíz subrayó las buenas perspectivas anunciadas por el ministro en relación con el polígono residencial de Gamonal. Anunció asimismo una próxima visita de representantes del Consejo al presidente de las Cortes y al secretario general de la Organización Sindical.

Tras la lectura de enmienda formulada por varios procuradores en Cortes, la Comisión acordó pronunciarse en apoyo de la misma y que se refiere a la creación de un Banco de Crédito de la Vivienda a fin de canalizar todas las ayudas para viviendas que tengan interés eminentemente social.

Recogiendo el sentir de numerosos trabajadores con residencia en Villafría, se acordó recabar del Servicio municipal de Transportes se estudie la posibilidad de incrementar el número de autobuses, cuyo punto de partida y destino sea Villafría en beneficio de los vecinos de aquella zona que actualmente tienen que desplazarse, si precisan hacer uso del autobús, al campo de avión próximo.

La Comisión Permanente del Consejo conoció posteriormente de aquellos estudios que actualmente se vienen llevando a cabo en la Delegación Nacional de Sindicatos sobre la adecuación del reglamento de elecciones sindicales a la Nueva Ley Sindical, así como a la convocatoria de elecciones que se prevé para fecha inmediata.

Finalmente y dentro del capítulo de asuntos varios, se trataron otros problemas que afectan a los trabajadores de la capital y provincia, entre los cuales figura una moción solicitando la modificación de la legislación vigente en materia de accidentes de trabajo, más concretamente a la fijación de indemnización a favor de los padres de los fallecidos en accidente de trabajo.

Nuestros teléfonos:

Redacción: 201280.

Administración: 207148.

¡¡PARA SU AUTOMOVIL!!

una LAMPARA inmejorable

PERFECTAMENTE ENFOCADA

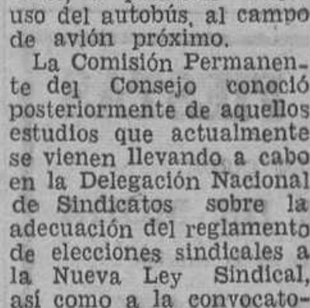

FER

CON FER EN SU COCHE... NO EXISTE LA NOCHE

MUNDO LABORAL

El Ferrol del Caudillo (Cifra).—Un grupo de trabajadores despedidos de la empresa "Metalúrgica Galaica, S. A." (Megasa) ha enviado una carta a los medios de información local, en la que ponen de manifiesto la situación en que se encuentran, a la espera del fallo del Tribunal central de Trabajo, ante el cual han presentado un recurso ya que la Magistratura provincial había declarado procedente su despido de la empresa.

Dicen estos trabajadores en su carta que algunos de sus compañeros "claudicaron ante la empresa, demandando trabajo nuevamente renunciando a todos los derechos que la sentencia que esperamos pueda conceder".

Dicen también que "Mecasa" pone ciertas condiciones para admitirlos, y entre otras citan que el solicitante no tenga cuarenta años cumplidos, que tenga las menos cargas familiares posibles, que renuncien a la antigüedad que tenía en la empresa, etc.

PARO LABORAL

Barcelona (Cifra). — Los obreros de la empresa "Estructuras Ranuradas Metálicas, S. A.", ("Ermsa"), de Cornellá, se han mantenido hoy en paro, en solidaridad con cinco trabajadores que fueron sancionados con suspensión de empleo y sueldo, por indisciplina.

El conflicto se inició hace varios días a consecuencia de haber sido sancionado un obrero por negarse a un cambio de sección. Se produjo un paro en solidaridad con este trabajador, y entonces la empresa decidió sancionar a otros cinco. El primero se reintegrará ya mañana al trabajo, una vez cumplida la sanción, pero ahora el personal mantiene su actitud de paro en solidaridad con los otros cinco.

Representantes de la Delegación de Sindicatos se han entrevistado con los obreros y con la empresa tratando de conciliar actitudes para dar fin al conflicto.

PARO PARCIAL EN "LA MAQUINISTA

Barcelona (Cifra). — Los ochenta obreros de "La Maquinista Terrestre y Marítima", que fueron sancionados con seis días de suspensión de empleo y sueldo, se han reincorporado esta mañana al trabajo, pero poco después, sesenta y seis de ellos han abandonado la factoría.

Sin embargo, las gestiones de la Delegación de Sindicatos tropiezan con la posición intransigente de un grupo de obreros, que desean imponer su postura de no trabajar hasta que sean concedidas las mejoras que solicitaron hace unas semanas.

LISTA FOTOGRAFICA DEL SORTEO DE AYER

El Papa, invitado a usar chaleco blindado

Pablo VI se resiste a utilizarlo

Ahora ya se sabe toda la verdad sobre el atentado de Manila, tercero que se ha llevado a cabo contra la persona de S. S. Pablo VI. A ese atentado filipino, el Pontífice ha escapado por milagro.

En adelante, cada vez que el Papa emprenda un viaje a través del Mundo, para predicar la causa de la Iglesia, llevará puesto bajo su blanca sotana un chaleco "antibalas".

¿Cómo el apóstol de la paz ha podido aceptar protegerse como solamente lo hacían hasta ahora los jefes de Estado contra los riesgos de atentados?

Este es el resultado de una larga lucha que desde hace años sostenía el Papa reinante y también sus predecesores para su propio servicio de seguridad. Porque los Pontífices se oponían siempre a llevar encima este artefacto bélico.

Pablo VI se ha librado milagrosamente de la muerte el 27 de Noviembre de 1970, cuando un fanático, Benjamín Mendoza, le propinó dos golpes con una daga malaya en el mismo aeropuerto de Manila. Entonces se minimizó el suceso para no alarmar a la Cristiandad, pero el hecho fue gravísimo y ahora todo está esclarecido. El Papa tendrá mientras viva dos equimosis en el cuello, en su base. Y esto ha revelado al Mundo la verdad. Si Pablo VI no recibió los golpes en pleno pecho es que precisamente aquel día llevaba puesto por primera vez en su vida el chaleco blindado sobre el cual la daga asesina resbaló dos veces. Y este hecho salvador ha movido al Pontífice a aceptar por fin el uso del chaleco salvavidas, al que tanta obstrucción hizo siempre. El jefe de los servicios de seguridad vaticanos es el norteamericano monseñor Marcinkus, un coloso de la vigilancia, a quien toda Roma denomina "el gorila del Papa". Habiendo tenido monseñor una confidencia del complot que se tramaba en las Filipinas, recomendó con gran insistencia al Papa que se pusiera el chaleco, ya preparado para estos casos desde hacía dos meses, sin que Pablo VI quisiera nunca ponérselo.

Es un chaleco que se ajusta perfectamente al busto. Está construído con fibras especiales de acero y no dejará pasar ni las balas ni el corte de dagas o cuchillos. Regalado al Papa actual por el Ejército de los Estados Unidos, es idéntico al modelo que lleva siempre en sus salidas el presidente Nixon.

CHARLES HARDTFIELD

S. U. N. C.

Auxiliar administrativo

SE PRECISA

Servicio militar cumplido

Interesados presentarse en PUBLICIDAD ALAS, Almirante Bonifaz, 3, 3.º, hoy miércoles y mañana, jueves, día 18, de 10 a 12 de la mañana.

(ROC. Núm. 147)

REVISTA DE PRENSA

PROBABLE: ELECCIONES SINDICALES EN ABRIL. En la semana que empieza el 12 de Abril podría iniciarse el período electoral sindical, según han informado fuentes competentes. Según ellas, una vez publicada en el "Boletín Oficial del Estado" la Ley Sindical, cuya aprobación es probable que se produzca en el próximo Pleno de las Cortes el día 16, el Congreso Sindical podría reunirse en la primera quincena de Marzo, y aprobar el Reglamento electoral. Pasada la Semana Santa se abriría el período electoral, esperándose que para mediados de Julio se habría terminado la fase local y provincial. En Septiembre se procedería a la elección de los presidentes de los Sindicatos Nacionales y, en Octubre, finalmente, la fase extrasindical, es decir, las elecciones de los ciento cincuenta procuradores en Cortes, así como de los consejeros nacionales del Movimiento, con lo cual se culminaría la etapa electoral según la nueva Ley Sindical.

Las conversaciones de la Organización Sindical española con los representantes de las organizaciones sindicales internacionales, y concretamente, con la OIT, se iniciarán una vez aprobada la Ley Sindical, como consecuencia del criterio de mutua información y consulta, adoptado desde hace tiempo, según se ha sabido en fuentes próximas a la Casa Sindical.

Según Alberto Delgado, en "Arriba", las disposiciones reguladoras de la Ley Sindical están ya preparadas. Queda por ver qué disposiciones corresponde dictar al Gobierno y cuáles a la Organización Sindical. Sobre este aspecto tiene que haber conversaciones entre el Gobierno y el Comité Ejecutivo Sindical; pero, según nuestras noticias, aún no se ha establecido el sistema de entendimiento con el Gobierno sobre esta cuestión.

¿POR QUE? "Ya". (Pág. 7). Edit.

Lo que ha dejado confusa y desconcertada (y quizás poco propicia) a la opinión pública es el anuncio de que el Pleno del Consejo se celebrará en sesión secreta. Más aún, se declara materia reservada la documentación para el Pleno. Cuando, después de la Ley Orgánica del Estado y la Ley Orgánica del Movimiento, se esperaba que el Consejo Nacional cobrara una mayor actividad de cara al pueblo, parece que no van por esta dirección las realidades. El Consejo ha venido siendo un órgano apenas activo. Pero la Ley Orgánica del Estado lo perfila como una institución alta.

No vemos cómo el secreto y la reserva de los debates del Consejo Nacional puedan contribuir al cumplimiento de unos fines que más bien exigen una atmósfera de plena y pública comunicación con el pueblo por medio de los órganos naturales de la información y del comentario. Las mismas atribuciones que asigna al Consejo la Ley Orgánica en su artículo 23 (a saber, ejercicio del recurso de contrafuero, sugerir al Gobierno las medidas convenientes a la mayor efectividad de los Principios del Movimiento y demás Leyes Fundamentales, etc.) no parecen muy compatibles con la táctica de puertas cerradas y de declaración de secreto oficial. El pueblo está muy atento a lo que sucede en las alturas de los mecanismos del Régimen. No sería prudente defraudarlo. Por lo menos habrá que darle los motivos de que se haga recaer el secreto sobre el primer Pleno importante que se va a celebrar, convocado a propuesta de los propios consejeros. ¿No estaremos dando lugar a que el bulo se desmesure y se extienda, cuando tan sencillo sería que los medios informativos difundieran la pura y honesta verdad de lo que pase en el convocado Pleno del Consejo Nacional?

SE EQUIVOCAN QUIENES SOSTIENEN MALICIOSAMENTE QUE EN ESPAÑA SOLO FRANCO TIENE PODER DE CONVOCATORIA, porque olvidan que también la tienen, y con fuerza que a muchos ha sorprendido, la serie de valores ideológicos que forman el espíritu del 18 de Julio, públicamente reafirmado y actualizado en lo que denominamos espíritu de Diciembre. Unicamente la frustración de los grandes derrotados en aquellas jornadas explican los intentos de desvirtuar verdades evidentes. ("El Alcázar").

PARA HABLAR DE OPOSICION, ¿no basta con la presencia de equipos políticos de diferentes ideologías circunstanciadas, aunque aceptando todos el sistema común de principios generales? Y esto, ¿no es posible dentro de nuestras leyes? ¿No está previsto por esas leyes? ¿No está incluso exigido por ellas? Nuestro sistema constitucional establece el contraste de pareceres y admite que se manifieste mediante asociaciones políticas. ¿Que, como cauces de representación, solamente se admiten la familia, el sindicato, el municipio y las corporaciones expresamente mencionadas en las leyes? Junto a esos cauces, la ley de Principios abre la amplia reserva que permite reconocer representación orgánica a otras entidades diferentes, lo cual demuestra que la Ley tiene una ductilidad superior a la que pudiera parecer; ¿y qué otra cosa ha significado el reconocimiento legal de las asociaciones políticas? Pero lo que no tiene vuelta de hoja es que "la pluralidad de opiniones sobre la acción política" debe tener cabida en todos los órganos representativos del Movimiento, hasta llegar al Consejo Nacional. Y tampoco se trata, para que pueda hablarse de oposición, de que las futuras asociaciones tengan que formar parte de cuerpos representativos si, por medio de su acción en la sociedad, pueden crear ambientes, constituir sectores de opinión e influir así, legítimamente, en las decisiones de constitución de los Gobiernos. ("Ya").

¿NECESITA ESPAÑA LAS ASOCIACIONES POLITICAS-. Hay un clamor, no sólo popular, sino en la Prensa, en declaraciones y discursos ministeriales, que hablan de esa necesidad, que reconocen nuestras Leyes Fundamentales. ¿Entonces? He aquí la gran incógnita política. ¿Hay o no hay confianza en la capacidad política del pueblo de estos años de paz y de convivencia nacional? La principal conquista de estos años bajo el régimen de Franco ha sido la unidad. El país ha despertado de su atonía política pasada con un sentido inteligente y claro, que le hace defender la paz y el orden conseguidos. Y espera el cauce de esas asociaciones. (A. J. González Muñiz, en "Hoja del Lunes").

UN SINDICALISMO HA DE SER UNIDO, SI ES QUE AUTENTICAMENTE QUIERE desempeñar el papel que le está encomendado. El actual proyecto de ley Sindical, al referirse a los principios básicos, coloca en primer lugar el de unidad. Con todas las críticas que se le quieran hacer, y a pesar de ellas, el gran hallazgo y el mejor legado del actual sindicalismo es la consecución de la unidad. (J. C. C., en "Nuevo Diario").

DESARROLLOS. "La Vanguardia Española" (Barcelona). (Pág. 4). 13-II-71. Edit.

Ha causado muy buena impresión la presencia del señor López Rodó en la pequeña pantalla. "No podemos desarrollarnos solos —afirmó—. Para desarrollarnos, necesitamos que nuestra economía practique una apertura hacia el exterior". "Pero como contrapartida al beneficio que supone la integración económica creciente, hemos de pechar también con esos problemas que nos crea la interdependencia respecto del exterior". En estas sugerentes palabras bien podemos encontrar pie para trasladar la reflexión al terreno político. Si todo beneficio tiene su contrapartida y si no se quiere pagar, no se logra la expansión, no se alcanza el progreso—, la interdependencia entre economía y política nos lleva a proyectar las inteligentes palabras del ministro sobre los "desarrollos políticos". Tampoco ahí son aconsejables las murallas de China, y también ahí hay que pechar con los problemas.

LA SEMANA BURSATIL EN MADRID. "ABC". (Pág. 56). Inf.

El índice general de la Bolsa de Madrid apenas ha variado. Hay cierta desorientación entre los que operan a corto o cortísimo plazo, temerosos de adoptar una posición sin poder prever los rumbos inmediatos de la tendencia bursátil. Hay, por el contrario, un optimismo abierto entre quienes pulsan la Bolsa con criterios más bién "oficialistas". Pero hay coincidencia en el aspecto fundamental: el deseo de que cuaje una tendencia verdaderamente firme. Las medidas reactivadoras de nuestra economía terminarán dando sus frutos en el mercado de valores tras el plazo necesario para una revitalización tangible. Este es, en general, el criterio de expertos objetivos imparciales. Indice al cierre: 106, 14 (—0,02).

LA INAUGURACION DE LA NUEVA LEY SINDICAL PODRIA TRAER CONSIGO una "amnistía sindical", que eximiría de sus sanciones a los trabajadores sometidos a expedientes y responsabilidades penales derivadas de su actuación laboral y que hayan sido considerados como políticos. Parece ser que la Organización Sindical favorecería esta amnistía, que constituiría el mejor prólogo a la nueva ley. (Mariano del Mazo, en "Nuevo Diario").

SEGUN Y CONFORME. "Nuevo Diario". (Pág. 3). Edit.

Estamos de acuerdo con la neecsidad de que el Gobierno sea eficaz, pero precisamente por eso queremos que tenga cuando se considere oportuno un presidente. Estamos de acuerdo en que dicho presidente sea fiscalizado en su tarea, pero a condición de que esa fiscalización política al ejerzan los únicos órganos que la ley constitucional española considera para tal función: es decir, el Jefe del Estado con el Consejo del Reino. Estamos en favor de la creación de Asociaciones de opinión y de acción política, pero a condición de que ninguna de estas sirva de disfraz a un renacimiento de los partidos. Estamos conformes en admitir la necesidad de una nueva ley de Administración Local pero a condición de que venga combinada y en estrecha armonía con una necesaria descentralización y con las nuevas perspectivas territoriales.

Estamos de acuerdo con la ley Sindical pero a condición de que desde el primer momento de su entrada en vigor se organive una vida asociativa libre dentro de las nuevas entidades. Estamos de acuerdo en que debe establecerse una reglamentación de los conflictos laborales como figura legal de nuestro ordenamiento, pero a condición de que no se convierta en un arma de la lucha de clases. Estamos de acuerdo en que se hace precisa la formulación de una nueva ley electoral que uniforme por fin las infinitas modalidades que tenemos en vigor. Estamos de acuerdo con la existencia de un Plan de Desarrollo, pero a condición de que defina de la manera más detallada posible la política económica del Gobierno a medio plazo. Estamos de acuerdo con la promulgación de una nueva Ley Orgánica de la Justicia, pero a condición de que establezca la unidad jurisdiccional.

UN MINISTERIO ESPAÑOL DE DESARROLLO COMUNITARIO, que comprendiese las "competencias" del rritorio —el urbanismo y la vivienda—, de la población —familia y Municipio— y de la participación —asociaciones de toda clase, civiles, culturales, políticas y deportivas, sin perjuicio de la alta función del Consejo Nacional— sería posiblemente, la solución adecuada de problemas plurales. (Santiago Udina, en "Diario de Barcelona").

ESPAÑA Y EL EXTRANJERO

ISRAEL NO COMENTA LA VISITA DE LOPEZ BRAVO A EL CAIRO AUNQUE SU VIAJE NO HA PASADO INADVERTIDO. Me apuntaba un alto funcionario, que le parecía contradictoria al actitud española, que mientras mantiene las más estrechas relaciones con los Estados Unidos ignora a Israel, que tiene en aquéllos al principal amigo y protector. Me consta que un gran número de empresarios israelíes esperan con ansia el día en que puedan entablar relaciones normales con otros de nuestro país, cuyas mercados, por supuesto, han hecho objeto de anticipados estudios a la espera de que llegue ese día. No hay que olvidar que los judíos sefarditas empiezan a ser mayoría en el Estado de Israel, y que sefardita no significa otra cosa más que español. (Pedro S. Queirolo en "Madrid").

Cumplir con los deberes derivados del Código de Circulación es un deber y una exigencia de la que dependen muchas vidas.

BRITISH LEYLAND AUTHI

AUSTIN

Nunca tanta estabilidad costó 118.000 pts.

Pruébelo hoy.

GARAJE TURISMO
Vitoria, 29 - Burgos

LA BOLSA

MADRID

(Información facilitada por el Banco de Santander).

Comienza la presente semana de Bolsa con una sesión de tono débil y en la que ha predominado el papel. si bien el cierre presentaba un relativo equilibrio.

CORROS

BANCARIO.— Demanda para Banco Exterior, Bilbao, Ibérico, Rural, Urquijo, Vizcaya, Zaragozano y Crédito Navarro. Equilibrio en Fomento. Papel en Central, Banesto, Hispano, López Quesada, Popular y algún papel en Santander.

ELECTRICO. — Alguna demanda para Nansa y Cataluña. Hquilibrio en Hidrola y Fecsa. Papel en el resto de los valores del grupo.

ALIMENTACION Y TEXTIL.— Demanda para Fefasa y Sniace. Equilibrio en Ebro y papel en Aguila y Azucarera.

INMOBILIARIO Y DE LA CONSTRUCCION. — Demanda para Dragados, Inmobiliaria Metro, Valderribas y Vallehermoso. Equilibrio en Urbis y Urbanizadora Metro. Papel en Encinar.

MINERO. — Papel en Ponferrada, Felguera y Rio Tinto.

INVERSION MOBILIARIA.— Demanda para Mobinter, Ceivasa, Fibansa y Cartisa. Equilibrio en General de Inversiones.

QUIMICO. — Demanda para Cros, Petroliber, Insular, Hidro Nitro, Resinera y Española del Oxígeno. Papel en Petróleos, Explosivos, Energía y Unquinesa.

SIDERURGICO. — Demanda para Hornos, Santa Bárbara, Material, Transmediterránea, Nueva Montaña, Santa Ana y Seat. Equilibrio en Citroen y Fasa. Papel en Auxiliar y Tudor.

VARIO.— Demanda para Fénix. Equilibrio en Campsa, Metro y papel en Galerías, Tabacalera, Astilleros Españoles y algún papel también para Telefónica.

COTIZACIONES

BANCOS.— Santander, 803; Exterior de España, 426; Central, 842; Español de Crédito, 737; Hispano Americano, 745; Ibérico, 734; Popular, 785; Fomento, 610; Bilbao, 810; Vizcaya, 762.

ELECTRICAS.— Electra de Viesgo, 222; Eléctricas Reunidas de Zaragoza, 115; Fecsa (de 5.000), 237; ídem (de 1.000), 242; Fenosa, 178; Hidroeléctrica Cantábrico, 221,50; H. Española, 245,50; Iberduero, 295,50; Saltos del Nansa, 142; Sevillana de Electricidad, 228; Unión Eléctrica Madrileña, 224,50.

VARIAS. — El Aguila, 310; Azucarera Española, 174; Ebro, 651; Encinar, 253; Inmobiliaria Metropolitana, 274; Urbis, 295; Urbanizadora Metro, 545; General de Inversiones, 523; Cartisa ,427; Fibansa, 792; Duro Felguera, 71,50; Ponferrada, 204; Campsa, 296,50; Tabacalera, 260, Transmediterránea, 191; Cros, 214; Energía e Industrias Aragonesas, 203,50; Explosivos, 291; Insular del Nitrógeno, 132; Hidro Nitro, 147; Española de Petróleos, 402; Fénix, 740; Hornos de Vizcaya, 103; Seat, 500; Citroen Hispania, 123; Auxiliar de Ferrocarriles, 141; Metalúrgica Santa Ana, 107; Fasa, 234; Santa Bárbara, 61; Material y Construcciones, 140; Nueva Montaña Quijano, 92; Telefónica, 280; Fefasa, 97; Sniace, 170; Metro Madrid, 201; Petroliber, 210; Mobinter, 150; Galerías Preciados, 347; Ceivasa, 508.

CUPONES.— Banco Central, 509; Popular, 101; Bami, 11.

BILBAO

BANCOS. — Vizcaya, 760; Bilbao, 805.

Banco de Santander

BANCA BOLSA CAMBIO
Espolón, 12

Para Barcelona:

Empresa distribuidora, con vendedores, almacén, cámara frío, reparto, solicita representación embutidos, jamones, quesos, mantequilla. Escribir «Comercial Iguazu», Taquígrafo Serra, 24. Barcelona.

EDICTO

En virtud de lo acordado por el Sr. Juez de 1.ª Instancia de Villarcayo y su partido en expediente de dominio n.º 12/1971 promovido por don Felipe Tobalina Baró y doña Isabel España Val, mayores de edad y vecinos de Baracaldo y en providencia de fecha seis de Febrero dictada en dichos autos en los que se hayan representado dichos promoventes por el procurador don Eusebio Arrimadas García para proceder a la inscripción en el Registro de la Propiedad de las fincas que a continuación se expresen a favor de los promoventes:

Fincas de las que es dueño D. Felipe Tobalina Baró, por herencia de sus padres, sitas en término municipal de Valle de Tobalina, jurisdicción de Montejo de Cebas:

1. — Una heredad en CASAMAQUINAS, que es la parcela 13 del polígogono 134, de 45,76 áreas, linda Norte río, Sur Junta Vecinal de Montejo de Cebas, Este Valentín Angulo Estéfano, y Oeste Saturio Vinuesa Herrán.

2. — Otra en SANFRUTOS, que es la parcela 28 del polígono 134, de 23,32 áreas, linda Norte río, Sur Junta Vecinal de Montejos de Cebas, Este Adela Noceda Gómez y Oeste herederos de Tomás España y otro.

3. — Otra en REMOLINO, que es la parcela 50 del polígono 134, de 20,24 áreas linda Norte Herederos de Manuel López Gómez, Sur Herederos de Manuel Gómez, Este río y Oeste Herederos de Manuel Gómez.

4. — Otra en CARRASCAL, parcela 111 del polígono 134, de 32,22 áreas, linda Norte Herederos de Aurelio Gómez, Sur Herederos de Manuel Gómez, Este García Herrán y Oeste camino.

5. — Otra en OTERO, parcela 154, polígono 134, de 7,48 áreas, linda Norte herederos de Elias Cantera y dos más, Sur Tomás Sáinz de Baranda y otro, Este Vicente García Chaurri, Oeste Nicasio Presa Gómez.

6 — Otra en OTERO, parcela 187, polígono 134, de 7,48 áreas, linda Norte, Bonifacio López Tobalina, Sur Nicasio Presa Fuente, Este Eliseo, digo herederos de Elias Cantera y Oeste Junta Vecinal de Montejo de Cebas.

7. — Otra en OTERO, parcela 222 del polígono 134, de 13,20 áreas, linda Norte herederos de Tomás España, Sur herederos de Tomás España, Este Nicolás Allende y poyo, y Oeste camino.

8. — Otra ENTRELASPEÑAS, parcela 242, polígono 134, de 16 áreas, digo de 6,16 áreas, linda Norte herederos de Tomás España, Sur Herederos de Manuel López Gómez, Este Santos Tobalina García y Oeste José María Herránz Martínez

9. — Otra en LONGAR, parcela 349, polígono 134, de 7 04 áreas, linda Norte Junta Vecinal de Montejo de Cebas, Sur arroyo y detrás Agustín García Chaurri, Este Carmen Gómez Gómez y Oeste Angeles Gómez Gómez.

10. — Otra en PEÑARREDONDA, parcela 372 polígono 134, de 7,92 áreas, linda Norte Junta Vecinal de Montejo de Cebas, Sur Victóriano Martínez y Santos Tobalina, Este Paula Oteo Gómez y Oeste Junta Vecinal de Montejo de Cebas.

11. — Otra en LA LOMA, parcela 472 polígono 134, de 4,84 áreas, linda Norte herederos de Manuel Gómez, Sur Ignacio Herrán Herrán, Este Fidel Gómez Gómez y Oeste Santos Tobalina Vesga.

12. — Otra en VADENTO, parcela 549 polígono 134, de 17,16 áreas linda Norte Victoriano Martínez Linares, Sur Francisco Gómez Salazar, Este río y Oeste, Junta Vecinal de Montejo de Cebas.

13. — Otra en VADENTO, parcela 549, parcela, digo polígono 134, de 8,80 áreas, linda Norte río, Sur Fidel Gómez Gómez, Este, Esteban Angulo Val y Oeste, Francisco Angulo Vadillo.

14. — Otra en LA LAMBRIJA, parcela 615, polígono 134, de 8,36 áreas, linda Norte, Nicasio Presa Gómez, Sur Herederos de Elias Cantera, Este María García Herrán y Oeste Bonifacio Gómez Tobalina.

15. — Otra en TINGUEZ, parcela 630 polígono 134, de 6,60 áreas, linda Norte María García Herrán, Sur arroyo y detrás herederos de Tomás Angulo, Este Victoriano Martínez Linares y Oeste Saturio Vinuesa Herrán.

16. — Otra en SUCARRERA, parcela 669 polígono 134, de 11 áreas, linda Norte José Tobalina Vesga y otro, Sur Isabel España Val, Este José Tobalina Vesga y Oeste Herederos de Aurelio Gómez.

17. — Otra en VALLEJO, parcela 852 polígono 134, de 9,24 áreas, linda Norte Herederos de Manuel López Gómez, Sur Fidel Gómez Gómez, Este Angeles Gómez Peña y Oeste Bonifacio Gómez Tobalina.

18. — Otra en VALLEJO, parcela 861 polígono 134, de 14,52 áreas, linda Norte, Saturio Vinuesa Herrán, Sur Carmen Gómez Gómez, Este Victoriano Martínez Linares y otro y Oeste herederos de Manuel Gómez.

19. — Otra en LAS VIÑAS, parcela 905 polígono 134, de 17,16 áreas, linda Norte Vicente García Chaurri, Sur Santos Tobalina García, Este herederos de Tomás Angulo y Oeste herederos de Manuel Gómez.

20. — Otra en LAS COSTANILLAS, parcela 932 polígono 134, de 36,96 áreas, linda Norte Sabino España Tobalina, Sur Faustino Vadillo, Gerardo Gómez, Leonardo Infante y Felipe Tobalina, Este Leovigilda Paz Gómez y Oeste Antonio Vigalondo y Adela Noceda.

21. — Otra en LAS COSTANILLAS, parcela 929, polígono 134, de 10,56 áreas, linda Norte Leovigildo Paz Gómez, Sur camino, Este herederos de Manuel Gómez y Oeste herederos de Manuel López Gómez.

22. — Otra en LAS COSTANILLAS, parcela 936, polígono 134, de 12,32 áreas, linda Norte Adela Noceda Gómez, Sur Herederos de Manuel Gómez, Este Felipe Tobalina Baró y Oeste Junta Vecinal de Montejo de Cebas.

23. — Otra en LAS COSTANILLAS, parcela 940 polígono 134, de 10,56 áreas linda Norte Felipe Tobalina Baró, Sur camino, Este Leonardo Infante Peña y Oeste herederos de Tomás Angulo.

24. — Otra en LAS COSTANILLAS, parcela 943 polígono 134, de 7,92 áreas, linda Norte Faustino Vadillo Manzanos, Sur camino, Este Faustino Vadillo Manzanos y Oeste Saturio Vinuesa Herrán.

25. — Otra en LAS VIÑAS, parcela 80 polígono 135, de 7,92 áreas, linda Norte camino, Sur Junta Vecinal de Montejo de Cebas, Este Leovigildo Paz Gómez y Oeste Nicolás Allende.

26. — Otra en VALONDO, parcela 131 polígono 135, de 22,88 áreas, linda Norte camino, Sur herederos de Alejandro González, Este Junta Vecinal de Cuezva y Oeste camino.

27. — Otra en BAJO EL RIO, parcela 11 polígono 136, de 1,76 áreas, linda Norte Julián España Val, Sur José Tobalina Vesga, Este Saturio Vinuesa Herrán y Oeste Esteban Angulo Val.

28. — Otra en BAJO LA IGLESIA, parcela 23, polígono 136, de 7,92 áreas, linda Norte Bonifacio Gómez Tobalina, Sur Julio España Val, Este Victoriano Martínez Linares y Oeste Herederos de Manuel Gómez.

29. — Otra en BAJO LA IGLESIA, parcela 19, polígono 136, de 5,28 áreas, linda Norte Eloy Ruiz Quintana, Sur Herederos de Saturnino García, Este Herederos de Tomás Angulo y Oeste Antonio Vadillo.

30. — Otra en LA POBERA, parcela 127 polígono 136, de 26,40 áreas, linda Norte Carmen Gómez Gómez, Sur Adela Noceda, Gómez, Este Junta Vecinal de Montejo de Cebas y Oeste Paula Paula Otero Gómez.

31. — Otra en RIOCAÑAL, parcela 209 polígono 136, de 7,04 áreas linda Norte Carmen Gómez Gómez, Sur Saturio Vinuesa Herrán, Este María Teresa Gómez Tobalina y Oeste camino y detrás Valentín Angulo.

32. — Otra en RIOCAÑAL, parcela 209 polígono 136, de 22,88 áreas linda Norte, Gerardo Herrán, Sur Carmen Gómez Gómez, Este Saturio Vinuesa Herrán y Oeste camino.

33. — Otra en RIOCAÑAL, parcela 218 polígono 136, de 26,40 áreas, linda Norte Saturio Vinuesa, Sur Nicasio Presa Gómez, Este Santos Tobalina García y Oeste río.

34. — Otra en RIOCAÑAL, parcela 228, polígono 136, de 31,68 áreas, linda Norte, María García Herrán, Sur Faustino Vadillo Manzanos, Este José Tobalina Vesga y Oeste río

Asimismo D. Felipe Tobalina Baró y su esposa doña Isabel España Val, son dueños en concepto de gananciales de las fincas siguientes que pretenden inscribir:

35. — Otra en OTERO, parcela 172, polígono 134, de 27,72 áreas, linda Norte Francisco Gómez Salazar, Sur Faustino Vadillo Manzanos, Este herederos de Tomás España y Oeste Esteban Angulo del Val.

36. — Otra en LONGAR, parcela 344, polígono 134, de 63,80 áreas, linda Norte Francisco Gómez Salazar, digo camino y detrás herederos de Manuel López Gómez y herederos de Tomás España, Sur arroyo y detrás herederos de Manuel López Gómez y Leonardo Infante, Este Faustino Vadillo Manzanos y Oeste Francisco Gómez Salazar.

37. — Otra en LA ESTRADA, parcela 788, polígono 134, de 8,36 áreas, linda Norte Valentín Angulo Estéfano, Sur Tomás España y Junta Vecinal de Montejo de Cebas, Este Saturio Vinuesa Herrán y Oeste Herederos de Manuel Gómez.

38. — Otra en el RINCON, parcela 12 polígono 135, linda Norte y Sur Herederos de Manuel López Gómez, Este camino y Oeste carretera.

39. — Otra en SAN SEBASTIAN, parcela 243, polígono 134, de 54,12 áreas linda Norte Herederos de Tomás España, Sur poyo y detrás José Tobalina y herederos de Manuel López Gómez, Este poyo y herederos de Manuel López Gómez y Oeste camino.

40. — Otra en LA SILLA, parcela 275, polígono 234, de 12,76 áreas linda Norte Manuel López Gómez, Sur Herederos de Manuel Gómez, Este Tomás Vadillo y Oeste camino.

41. — Otra en PEÑARREDONDA, parcela 359, polígono 134, de 13,64 áreas, linda Norte Junta Vecinal de Montejo de Cebas, Sur Santos Tobalina García, Este Junta Vecinal de Montejo de Cebas y Oeste Fidencia Otero Gómez.

42. — Otra en VADENTO, parcela 556 polígono 134, de 18,92 áreas, linda Norte Julián Gómez Peña, Sur Miguel Martínez Cortes, Este río y Oeste Nicasio Presa Gómez.

43 — Otra en LA CASILLA, parcela 585 polígono 134, de 23,32 áreas, linda Norte camino, Sur José Tobalina y Victoriano Martínez, Este Leovigildo Paz Gómez y Oeste camino.

44. — Otra en EL PRADO, parcela 595, polígono 164, de 7,48 áreas, linda Norte, Leovigilda Paz Gómez, Sur Junta Vecinal de Montejo de Cebas, Este María Teresa Gómez Tobalina y Oeste camino.

45. — Otra en CONGOSTO, parcela 717 del polígono 134, de 13,74 áreas, linda Norte herederos de Manuel López Gómez y Sur igual límite, Este río y Oeste herederos de Manuel López Gómez.

46. — Otra en EL VALLEJO, parcela 855 polígono 134, de 7,92 áreas, linda Norte, Esteban Angulo Val, Sur herederos de Manuel López Gómez y herederos de Manuel Gómez, Este herederos de Manuel Gómez y Oeste Fermín Herrán Herrán y José García Herrán.

47. — Otra en LAS VIÑAS, parcela 910 polígono 134, de 43,12 áreas, linda Norte José Tobalina Vesga, Sur herederos de Fermín Herrán y arroyo, Este arroyo y detrás herederos de Manuel López Gómez y Oeste herederos de Manuel Gómez.

48. — Otra en LAS VIÑAS, parcela 913, polígono 134, de 4,40 áreas, linda Norte herederos de Tomás Vadillo, Sur José Tobalina Vesga, Este Agustín García Chaurri y Oeste Junta Vecinal de Montejo de Cebas.

49. — Otra en LA LAGUNA, parcela 106, polígono 136, de 10,56 áreas, linda Norte, Saturio Vinuesa Herrán, Sur Santos Tobalina y herederos de Manuel Gómez, Este camino y Oeste Saturio Vinuesa Herrán.

50. — Otra en VALDECARROS, parcela 110, polígono 136, de 15,84 áreas, linda, Norte, Carmen Gómez Gómez, Sur Valentín Angulo Estéfano, Este camino y Oeste río.

51. — Otra en VALDECARROS, parcela 119, polígono 136, de 14,96 áreas, linda, Norte Junta Vecinal de Montejo de Cebas, Sur Victoriano Martínez Linares, Este poyo y arriba Saturio Vinuesa Herrán y Oeste río.

52. — Otra en LA POBERA, parcela 151, polígono 136, de 36,08 áreas, linda Norte, Nicasio Presa Gómez, Sur Saturio Vinuesa Herrán, Este Junta Vecinal de Montejo de Cebas y Oeste río.

53. — Otra en VALLEJO parcela 832, polígono 134, de 2,20 áreas según el catastro y en la realidad de media fanega aproximadamente, linda, Norte, herederos de Manuel López Gómez, Sur camino y detrás Saturio Vinuesa y José Tobalina, Este herederos de Manuel López Gómez y Oeste camino.

54. — Otra en SUCARRERA, de 3 celemines, linda Norte herederos de Florentino González, Sur camino, Este herederos de Florentino González y Oeste Julio García Oteo.

55. — Otra en EL HOYO VAL, de 10 celemines, linda Norte, Nicolás Allende, Sur y Este Junta Vecinal de Montejo de Cebas y Oeste camino.

56. — Otra en LA LAGUNA o LOS ALMENDROS PEGADOS, de 2 celemines, linda Norte, herederos de Manuel Gómez, Sur Isabel España Val, Este camino y Oeste herederos de Manuel López Gómez.

57. — Otra en RIOCAÑAL, de 4 celemines linda Norte, herederos de Tomás Angulo, Sur camino y detrás herederos de Tomás Angulo. Este camino y Oeste río.

Por el presente se cita a cuantas personas ignoradas pueda afectar el expediente y perjudicar la inscripción que se solicita, a fin de que en el término de DIEZ DIAS a partir de la publicación de este Edicto puedan comparecer en el referido expediente para alegar cuanto a su derecho convenga en orden a la pretensión formulada.

Dado en Villarcayo a 6 de Febrero de 1971.

El juez de 1.ª Instancia,
(ilegible)

El secretario,
(ilegible)

AUTO ESCUELA GESTORIA PARDO
SEGUROS WINTERTHUR
C. Madrid, 14. T. 2024 75.

Doña Gerarda Castro Juez nuevo alcalde de Belorado

Belorado (De nuestro corresponsal). — Por primera vez en la historia de nuestra villa, una mujer sube las gradas del Salón de Sesiones de nuestro Ayuntamiento y, en el acto de la toma de posesión, tanto el salón de actos como las restantes dependencias municipales resultaban incapaces para acoger la cantidad de público allí congregado deseoso de felicitar y aplaudir a la nueva alcaldesa y poniendo de manifiesto la simpatía y cariño con que doña Gerarda cuenta entre sus convecinos.

Tenemos nuevo alcalde en Belorado, o si queréis nueva alcaldesa, y lo tenemos en la persona de doña Gerarda Castro Juez, culta y competitísima maestra nacional, muy vinculada a esta villa, ya que durante largos años se ha entregado de manera total a la formación de nuestra infancia y juventud; y decimos esto porque la señorita Castro, además de maestra ha sido durante muchos años delegada local de Sección Femenina, cargo donde —al igual que en la Escuela— ha sabido volcarse y desvelarse siempre en pro de la juventud femenina de nuestra villa Son muchas las jóvenes y las ya madres de familia que han pasado por las aulas de doña Gerarda y que hoy recuerdan con cariño los años pasados con su maestra. Y a través de las madres ¡qué duda cabe! también los padres saben agradecer. Por todo ello bien podemos afirmar que ha sido un gran acierto del mando, la designación de la señorita Castro Juez para regir los destinos de nuestro Municipio.

Hasta ahora —dice doña Gerarda en su primer discurso como alcalde— me he dedicado a la formación de vuestros hijos. Hoy comienza una nueva faceta de mi vida. Soy vuestra alcaldesa. Yo no os prometo nada; no os puedo prometer nada, porque en estos momentos, abrumada por la responsabilidad del cargo que me habéis encomendado, negros nubarrones se agolpan en mi mente, nubarrones que, con la ayuda y colaboración de todos vosotros estoy segura que pronto se han de disipar.

Amo a Belorado porque no me gusta —continúa diciendo doña Gerarda— y no me gusta porque le quiero más culto, más cuidado, más grande, más hermoso, más próspero, mejor.

Nosotros por nuestra parte no dudamos que dadas las dotes que adornan a la nueva alcaldesa, así como el amor que nos consta siente por nuestro pueblo, desde ahora le auguramos y deseamos una feliz gestión al frente de la Alcaldía.

Enhorabuena, Gerarda.

REALTE

NUESTROS TELEFONOS:
Administración 207148.
Redacción 201280.

CATANZARO, NUEVA CAPITAL DE CALABRIA

Reggio Calabria-donde la situación es más tensa que nunca-perdió la batalla

Catanzaro, Italia (Efe-AP). La ciudad de Catanzaro ha sido elegida hoy capital de la región calabresa, por votación, y su rival, Reggio Calabria ha perdido su lucha de nueve meses para lograr la designación.

La asamblea regional calabresa votó 21 a favor por 12 en contra, la elección de Catanzaro, tras un día y una noche de arduas negociaciones. Siete de los cuarenta miembros de la asamblea, todos de Reggio Calabria, se negaron a intervenir en la votación.

Cuando se encontraba reunida la asamblea regional en Catanzaro, se registraron una serie de incidentes en Reggio Calabria, donde culminaban nuevos brotes de violencia.

La asamblea, al designar a Catanzaro capital regional calabresa, decidió aceptar la fórmula de compromiso recomendada por el primer ministro italiano, Emilio Colombo, de instalar la asamblea regional en Reggio.

Los insurgentes de Reggio ya habían rechazado la fórmula de compromiso. También rehusaron una oferta gubernamental de instalar industrias en la provincia de Reggio, que proporcionarían 12.000 puestos de trabajo.

La decisión adoptada por la asamblea ha originado una escisión en el seno del partido, entre los miembros de Reggio y los de las otras dos provincias calabresas: Catanzaro y Cosenza.

SITUACION TENSA EN REGGIO CALABRIA

Reggio Calabria, Italia (Efe).— El jefe local de la Policía de Reggio Calabria ha declarado que en el «barrio «Sbarre Centrale» varias personas han disparado contra agentes de la Policía que se encontraban en la zona, desmantelando las numerosas barricadas que han sido construídas. «Uno de los proyectiles —ha añadido el jefe de Policía— ha herido a un joven del que todavía no se conoce el nombre. Los agentes no han respondido al fuego».

La situación en Reggio Calabria después de la decisión del Consejo nacional, tomada esta madrugada, de otorgar la capitalidad de la región calabresa a Catanzaro es más tensa que nunca. Numerosos regginos se encuentran por las calles y comentan la decisión de la Junta regional.

La ciudad se halla estrechamente vigilada por fuerzas de carabineros y agentes de la Policía.

La situación es del más completo caos en Reggio Calabria. Numerosos crespones negros en ventanas y balcones recuerdan que se ha celebrado hoy la segunda jornada del «luto ciudadano», de tres días, en memoria de los dos jóvenes regginos muertos durante los incidentes del año pasado en la lucha de Reggio por la capitalidad de Calabria. Durante el día han permanecido cerrados todos los comercios, oficinas públicas y privadas, Bancos, oficinas postales y no han funcionado los servicios públicos de ningún tipo —excepto los interurbanos ferroviarios. Se han vuelto a oír en la ciudad nuevas explosiones.

Doscientos trece cartuchos de pólvora, con un peso de veintisiete kilos, han sido encontrados en Vibo Valentia (Catanzaro), durante las investigaciones que están realizando para tratar de localizar a los responsables del atentado terrorista que causó una víctima no hace muchos días.

LIGERA MEJORIA EN EL ESTADO DEL DR. MORCILLO

Madrid (Cifr).—Aun cuando permanece estacionario el estado de salud del Arzobispo de Madrid, doctor Casimiro Morcillo, los síntomas externos revelan una ligera mejoría, según informaron a "Cifra" en fuentes allegadas al Prelado.

El doctor Morcillo permanece internado en el Hospita lde San Pedro. Desde hace unos días no se ha vuelto a facilitar parte médico, y no se hará en tanto no varíe sustancialmente la evolución clínica del enfermo.

Diecinueve Ayuntamientos regidos por mujeres

Bilbao es la única capital de provincia que tiene alcaldesa

Madrid (Logos). — Diecinueve corporaciones municipales españolas están regidas en la actualidad por mujeres siendo Vizcaya la provincia que va a la cabeza con tres alcaldesas.

Las diecinueve corporaciones corresponden por provincias a:

Avila: Berrocalejo de Aragona.
Alicante: Corga e Ibi.
Barcelona: Santa Eugenia.
Burgos: Villaquirán de los Infantes y Belorado.
Castellón: Canet lo Roig y Alcora.
Ciudad Real: Pedrabuena.
Granada: Benalmenel.
Jaén: Torres de Albanche.
León: Valverde-Enrique.
Murcia: Lebrilla.
Madrid: Colmenar de Orea.
Valencia: Domeño.
Valladolid: Torella de la Abadesa.
Vizcaya: Bilbao, Castillo, Elejebeitia y Urida.

La única capital de provincia con mujer alcaldesa es Bilbao.

El número de Municipios españoles sobrepasa actualmente los nueve mil, cifra que está en estudio para reducción, una vez aprobada la futura Ley de Régimen Local.

Este es el motor causante de la quiebra de Rolls-Royce

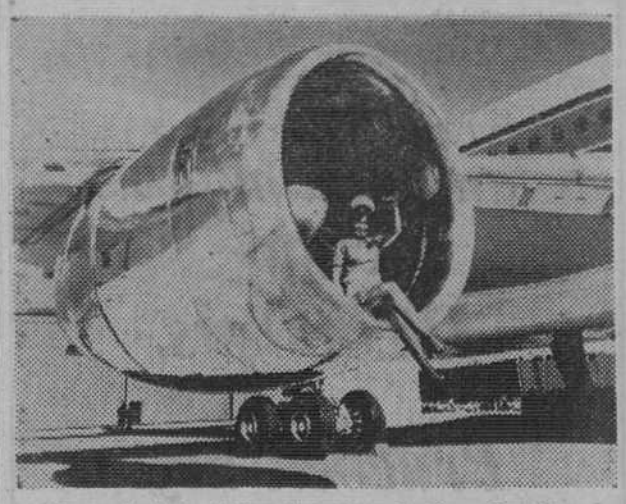

El mundo industrial y financiero de Gran Bretaña se ha extremecido al conocer la noticia de la quiebra de la Rolls-Royce. El Gobierno ha nacionalizado la compañía y sus acciones en la Bolsa no se cotizan. La crisis ha sido calificada de desastre nacional. La causa principal de la quiebra es la construcción del motor RB-211 para el gigantesco reactor «Tristar» de la Lookhead norteamericana. Al parecer los cálculos efectuados han fallado y la Rolls-Royce, que había hecho cuantiosas inversiones en este proyecto, no podrá cumplir el contrato. El «Tristar» ha sido solicitado por nueve compañías aéreas. En esta fotografía vemos precisamente este motor, el RB-21. (Foto FIEL)

El Padre Larzábal niega que el cónsul Beihl estuviera secuestrado en su casa

En unas nuevas declaraciones Lissardy retira sus anteriores afirmaciones en «L'Aurore»

Bilbao (Cifra). — "Todo es mentira. El hombre que aparece ahí está furioso. He hablado con él y me ha dicho que ha llamado por dos veces al periódico para que rectifiquen. Si no lo hacen, los llevará a los tribunales. Por otro lado, Pierre Lissardy es un íntimo amigo mío", ha declarado el párroco de Socoa, Pierre Larzábal, a un enviado especial de "La Gaceta del Norte", a propósito de la información publicada por el diario parisiense "L'Aurore" en que se afirmaba que Beihl estuvo los dos primeros días de su secuestro en su casa.

El padre Larzábal insiste en que no conoce a Beihl de nada. "No conozco ningún detalle sobre dónde estuvo durante aquellos días. Ni lo sabía ni lo quería conocer. Resulta peligroso".

El párroco de Socoa asegura que "todo lo que dice ese periódico es un invento" y da como explicación el que Pierre Lissardy "estaba en un bar. Y hablando en broma, lo dijo. Por allí estaba ese periodista y lo ha publicado".

Antonio Petit Caro, el enviado especial del diario bilbaíno, señala a continuación que "Pierre volvió anoche a la casa de sus padres. Negó todas las afirmaciones contenidas en esas declaraciones que se le atribuyen y fue a visitar al párroco, para pedirle disculpas por los problemas que todo ésto va a traer. Nosotros no pudimos verles".

La información de "La Gaceta del Norte" termina con las siguientes declaraciones del periodista Philippe Bejnet, de "L'Aurore":

—El padre Larzabal ha sido quien me ha llamado por teléfono. El periódico no va a rectificar, como les ha dicho a ustedes. Pero es lógico que le concedamos la oportunidad de decir lo que desea. En ese sentido, mañana publicaremos el curso de la conversación telefónica sostenida con él. Yo creo que Lissardy no dice ni la mitad de lo que sabe. El mismo me lo confió: "Yo tengo mujer e hijo, ¿sabe usted? Me siento amenazado y, además, no quiero líos con la Policía".

ACLARACION DE PIERRE LISSARDY

París (Efe). — El periódico "L'Aurore" recoge hoy unas declaraciones de Pierre Lissardy, vecino de Socoa, en relación con la información del diario sobre el mismo asunto publicada el lunes, según las cuales Lissardy, dice ahora que él no reconoció a Beihl.

El vecino de Socoa había dicho al periódico que creyó que uno de los individuos llegados a la parroquia en automóvil tenía las facciones de la persona que aparecía en una foto publicada por la Prensa y que se decía era el cónsul secuestrado.

"Ahora tengo a todo el mundo detrás de mí. Tengo que trabajar para dar de comer a mi familia y no me queda tiempo de ir de comisaría en comisaría para prestar testimonio", agrega Lissardy en sus nuevas declaraciones a "L'Aurore".

El enviado especial del periódico se entrevistó también con el patrono de Pierre Lissardy, que reside en Biarritz. Dijo haber hablado con Lissardy y que éste le había revelado lo relacionado con el "Mercedes" y los cuatro hombres, pero que no había establecido relación entre uno de los individuos y el cónsul secuestrado.

Por último, "L'Aurore" publica un mentís del padre Larzábal, quien afirma no haber albergado en su residencia al cónsul Beihl.

Una delegación europea (España formaba en ella) regresa decepcionada de EE. UU.

Estuvo allí para negociar sobre la cooperación espacial «post-Apolo»

Bruselas (Efe). — «La delegación europea compuesta por Alemania Federal, Bélgica, España, Italia y Holanda, así como por Inglaterra, en calidad de observador, se estima decepcionada tras las conversaciones que tuvieron lugar en Washington los pasados 11 y 12 de Febrero con las autoridades norteamericanas sobre la cooperación «post-Apolo», entre Europa y los Estados Unidos», ha afirmado hoy en Bruselas en conferencia de Prensa, Theo Lefevre, presidente de la delegación europea y ministro belga de la Política y Programación Científica.

«Los Estados Unidos no están dispuestos a ceder lanzadores espaciales de manera comercial y sin condiciones económicas o políticas», afirmó Lefevre, que añadió que el argumento que utilizan los norteamericanos es que toda cesión de este tipo debe ser «compatible con los tratados internacionales» más, precisamente, con el proyecto de acuerdo sobre el «Intelsat».

«Si se confirmase esta actitud intransigente —dijo Lefevre— Europa debería llegar a la conclusión de que no goza de las garantías suficientes ni para el programa «post-Apolo» ni sobre los lanzadores. La única alternativa consistirá entonces para Europa en asumir a la vez uos deberes enormes de su participación al «post-Apolo», de la edificación de una base de lanzamiento de satélites de telecomunicaciones y de la construcción del lanzador «Europa 3».

Sin embargo Lefevre precisó que los europeos han decidido «no cerrar la puerta» y las discusiones técnicas continúan. «Debo hacer ahora un informe detallado para la Comisión europea competente antes de una nueva reunión de ministros europeos, que tendrá lugar probablemente a finales de Marzo», dijo Lefevre.

Respondiente a una pregunta, Lefevre declaró que, en su opinión el endurecimiento norteamericano ha sido provocado por las precisiones de ciertos grupos que desearían asegurarse el monopolio de la explotación de las telecomunicaciones por satélites.

Por otra parte, Lefevre rechazó la hipótesis de un recurso a la Unión Soviética para lanzadores. «La URSS da menos aún y exige mucho más que los Estados Unidos. Los franceses lo saben por experiencia», terminó diciendo Lefevre.

La Campaña de Invierno sigue abierta, con el doble fin de atenderlos y de ayudar a los subnormales. ¿No has contribuído todavía? Hazlo.

ISRAEL PIDE A SADAT QUE PROCLAME SU DESEO DE NEGOCIAR

También solicita que retire la fecha tope de la tregua

Sede de las Naciones Unidas (Efe).— Los Estados Unidos favorecen la oferta egipcia de abrir el Canal de Suez y propondrá a los otros tres grandes que la respalden también según fuentes informadas de la O.N.U.

El embajador norteamericano en las Naciones Unidas defenderá esta postura en la próxima reunión con sus colegas soviéticos, británico y francés, el próximo jueves.

NUEVA ENTREVISTA DE LOS PRESIDENTES YUGOSLAVO Y EGIPCIO

El Cairo (Efe).— Esta mañana el presidente yugoslavo, Tito, y su anfitrión Anwar El Sadat han celebrado una nueva conversación personal en el palacio de Kubeh. Por la tarde, el presidente yugoslavo ha recibido al Cuerpo diplomático y a los trabajadores yugoslavos en Egipto. Este noche tiene lugar una cena en la Embajada de Yugoslavia y mañana ambos presidentes visitarán Alejandria.

BUENA DISPOSICION DE ISRAEL

Jerusalén (Efe-Reuter).— El ministro israeli de Asuntos Exteriores, Abban, ha pedido a Egipto que anuncie su disposición a negociar con Israel y deje sin efecto la fecha limite del 7 de Marzo, en la que expira la tregua entre los dos países.

El ministro de Asuntos Exteriores dijo que Israel aguardaba la respuesta de Egipto, a través del doctor Jarring, de si estaba dispuesto a llegar a un acuerdo de paz con Israel.

Añadió que si Egipto responde afirmativamente, entonces Israel accederá a discutir los otros problemas, incluyendo los refugiados árabes, retirada de fuerzas y fijación de fronteras, en un esfuerzo para lograr una paz duradera con los países árabes.

CREE QUE LOS ARABES PUEDEN REUNIR EFECTIVOS COMO PARA TOMAR ISRAEL

Túnez (Efe-Reuter).— El dirigente libio, coronel Gaddafi, ha declarado que los árabes podrian reunir suficientes fuerzas armadas para conquistar Israel, siempre y cuando fueran adecuadamente desplegadas. El coronel Gaddafi dice que los árabes pueden reunir mil aviones, cinco mil tanques y un millón de combatientes.

PLAN «INACEPTABLE»

Washington (Efe).— El Gobierno norteamericano calificó hoy de «inaceptable» el plan anunciado ayer por Israel de construir más de cien mil viviendas en las colinas que rodean a Israel y fueron territorio jordano hasta la guerra de 1967.

«Siempre hemos dejado en claro que no podemos aceptar ninguna acción unilateral que afecte al «status» de Jerusalén», dijo hoy a este respecto Robert McCloskey, el portavoz del Departamento de Estado.

El portavoz no quiso especificar si Estados Unidos ha protestado oficialmente al Gobierno de Israel por esta medida que parece tener intenciones politicas más que puramente de querer facilitar viviendas a cientos de miles de personas en una zona que Israel conquistó a Jordania por la fuerza, en la última guerra de Oriente Medio.

Los representantes de Jordania y Egipto en las Naciones Unidas han protestado también, ante el presidente del Consejo de Seguridad sobre este cambio del «status» de Jerusalén.

Audiencia militar de S. E. el Jefe del Estado

Madrid (Logos). — Su Excelencia el Jefe del Estado y Generalísimo de los Ejércitos ha recibido en audiencia militar en el día de hoy en su residencia de el Palacio del Pardo, a los siguientes señores:

Don Carlos Iniesta Cano, teniente general, en servicios especiales.

Don Buenaventura Hernández Moure, general de división, vocal del Consejo Superior de Acción Social.

Don Luis de Baviera y de Borbón, general de división.

Don Rafael Prat y Fossi, vicealmirante, almirante jefe del arsenal de Cartagena.

Don Arturo Muñoz Jiménez, intendente del Ejército, director de la Escuela de Aplicación y Centro Técnico de Intendencia.

Don José Luis Rodriguez Morillo, coronel de Aviación, de la Subsecretaría del Aire.

Don Gervasio Martín Cotano, coronel de Infantería del Servicio de Estado Mayor, jefe del Regimiento de Infantería Mecanizada "Castilla número 17".

Don Fernando Soteras Casamayor, coronel de Artillería del servicio de Estado Mayor, agregado militar a las Embajadas de España en Bonn y Berna y representante de los Ejércitos de Mar y Aire en Berna.

Don Angel Sánchez González, coronel del cuerpo de Ingenieros Aeronáuticos, en el Servicio de Obras Militares del Aire.

VISITAS A DOÑA CARMEN POLO DE FRANCO

Madrid (Logos). — En la mañana de hoy, en el Palacio de El Pardo, visitaron a S. E. doña Carmen Polo de Franco, los componentes del Patronato de Nuestra Señora del Carmen, presididos por el gobernador civil de Madrid, don Jesús López Cancio.

Los comisionados mostraron a la esposa del Jefe del Estado los planos de las nuevas guarderías infantiles y asimismo le dieron cuenta de las recaudaciones obtenidas en diversos festivales con destino a la importante obra del Patronato.

DIVULGACION MEDICA

VICTIMAS DE LA VELOCIDAD

- **Es preciso prestar los primeros auxilios antes de intentar mover o trasladar al herido**
- **Mantener la calma reviste la mayor importancia**

Por el Dr. RETANA IZA

Mucho se ha venido discutiendo sobre cuál es el lugar de máximo peligro en un automóvil. Se venía admitiendo que el asiento de la muerte era el de al lado del conductor. Sin embargo modernas investigaciones parecen demostrar que el lugar más expuesto al peligro es el del conductor. Y esto se explica al estar el que conduce sentado frente al árbol de dirección, que en caso de choque del vehículo le ensartará literalmente. Parece que el lugar más seguro no es tampoco el asiento de detrás a la derecha, sino el de detrás a la izquierda, es decir, detrás del conductor, que actúa como de amortiguador.

Aparte de las roturas de brazos y piernas, la fractura de la base del cráneo y la conmoción cerebral son las lesiones más frecuentes en los accidentes de circulación. La gravedad de la primera está fuera de toda discusión, pese a que en la actualidad haya perdido mucho de su mala fama.

Los síntomas que presentan las fracturas de cráneo son, necesariamente, alarmantes. Es cierto que la mayoría de las veces se observa salida de sangre y aún de líquido o masa cerebral por el oído o la nariz. Pero, en ocasiones, los signos externos casi no existen, lo que nos hace suponer, de primera intención al menos, que el accidente ha tenido más aparato que gravedad. Se deduce de esto lo imprescindible que es trasladar a todo accidentado, por muy leves que parezcan sus lesiones, a un centro médico apropiado. Es allí donde la radiografía y la observación clínica durante varios días pueden descartar la posibilidad de una fractura de la base del cráneo. Síntomas de tan poca monta en apariencia como las equimósis en la piel de los párpados, que se presentan días después del accidente, pueden significar una fractura de extraordinaria gravedad.

CONMOCION CEREBRAL

Otro de los síntomas más sensibles que acompañan a las víctimas de la velocidad es la conmoción cerebral. La trepidación ocasionada por el golpe repercute peligrosamente en el cerebro. Sobreviene entonces la pérdida del conocimiento y un ligero entorpecimiento y somnolencia después. Se da la circunstancia de que la mayoría de estos conmocionados no recuerdan, una vez recuperados, nada de lo ocurrido, con lo que se pierde uno de los mejores correctivos que existen: la vuelta al pasado, con todo s udramatismo.

Capítulo de extraordinaria importancia es el del auxilio a los accidentados, con la salvedad de que lo que se haga o se deje de hacer en los primeros momentos tendrá una importancia vital. Hay que tener en cuenta que se provocan importantes daños adicionales o se complican gravemente las lesiones al intentar sacar a las víctimas apresuradamente fuera del vehículo. Este es especialmente cierto cuando se trata de lesiones vertebrales o de fracturas.

PRIMEROS AUXILIOS

Es preciso prestar los primeros auxilios al instante y, si es posible, dentro del mismo coche antes de intentar mover o trasladar a la persona herida. Son excepciones a esta regla: 1) cuando el vehículo está ardiendo; 2) cuando se ha derramado una gran cantidad de gasolina y existe grave peligro de incendio; 3) cuando el accidente ocurre en una carretera de mucho tráfico, donde puede provocarse un segundo accidente.

En cualquier caso, estos son los principios que hay que tener en cuenta:

1) Mantener la calma.
2) Examinar a la víctima.
3) Verificar la respiración del accidentado.
4) Comprobar si existe alguna hemorragia arterial.
5) Ver si hay alguna lesión, en especial fracturas.
6) Aplicar las medidas necesarias de urgencia.
7) Es entonces cuando se debe mover a la víctima con la máxima delicadeza.

Como es lógico, todo esto incide con los procedimientos para obtener el permiso de conducir, los cuales, en principio, están encaminados a eliminar a aquellos individuos que se consideran ineptos para esta función, lo cual no es tan sencillo como parece. Hay que tener en cuenta que la capacidad para conducir se determina por una combinación compleja de facultades psicomotoras y de personalidad. Comprobar todo ello requiere técnicas complicadas. Quizá conviniera revisar todo ésto y mostrarse más exigente cada vez en la dispensación de tales permisos.

(Colaboración LOGOS)

Para algo están los «pasos de cebra». Utilízalos, peatón, al cruzar la calzada; respétalos, automovilista.

LISTA DE «RICOS»

En número superior a los 300.000 será publicada por Hacienda

Madrid (Cifra).— Se ha confirmado que el Ministerio de Hacienda colocará a la entrada de su sede la lista completa de todos los españoles que efectúan declaración por la contribución sobre la renta.

En principio se había afirmado que sólo serian expuestas las listas de los contribuyentes que declararan ingresos superiores al millón de pesetas. Sin embargo esto fue considerado como una discriminación, por lo que se insertaron los nombres de todos los declarantes, en número superior a los 300.000.

A la exposición tendrá libre acceso el público y, con el fin de que las listas sean legibles, se colocarán en unos tableros especiales convenientemente iluminados. Además de los nombres de los declarantes se podrá conocer la cifra de ingresos, la de gastos y asimismo la base.

REUNION DE LA PERMANENTE DEL CONSEJO NACIONAL

Para deliberar sobre el pleno de hoy

Peticiones de dos recursos de contrafuero

Dimite Fraga Iribarne como vocal del Consejo Superior de Investigaciones Científicas

Madrid (Cifra). — Bajo la presidencia del ministro secretario general del Movimiento se ha reunido esta tarde durante una hora la Comisión permanente del Consejo Nacional.

Al término de la reunión fue facilitada a la Prensa la siguiente nota:

«La Comisión permanente del Consejo Nacional del Movimiento se ha reunido en la tarde de hoy para deliberar sobre el pleno que habrá de celebrarse mañana. En la reunión se ha dado cuenta de las intervenciones solicitadas para el mismo, en número de 59 y por los siguientes señores consejeros nacionales:

Pedro Nieto Antúnez, Diego Salas Pombo, José García Hernández, Carlos Iglesias Selgas, Luis Rodríguez de Miguel, Luis Valero Bermejo, Carlos Pinilla Turiño, Rafael Salgado Torres, Gonzalo Botija Cabo, Francisco Labadíe Otermín, Vicente Varillas Pérez, Rodolfo Martín Villa, Baldomero Palomares Díaz, Antonio Riestra del Moral, Blas Piñar López, Antonio Ibáñez Preire, Agustín Azar Gerner, Luis Hertogz Echemendía, Jesús Florentino Fueyo Alvarez, Martín Rodríguez Estevan, Fernando Dancausa de Miguel, Federico Silva Muñoz, Pilar Primo de Rivera, Teresa Loring Cortés, Mónica Plaza de Prado, Antonio del Valle Menéndez, Jesús Suevos Fernández-Elola Olaso, Felipe Solís Ruiz, José Luis dez, Adolfo Muñoz Alonso, José Antonio Zamanillo González Camino, Alberto Bachez, Luis Soriano Rodríguez, José María llarín Marcial, Jesús Aparicio Bernal Sán-Gibernau Bertrán, Manuel Cerviá Cabrera, José Planelles Guerrero, Torcuato Luca de Tena, Rafael Cabello de Alba, Jesús Posada Cacho, José Martínez Emperador, Julio García Ibáñez, Fernando Herrero Tejedor, Santiago Alvarez Abellán, Fernando Robina Domínguez, Juan Aizpurúa Azqueta, José María de Muller y de Abadel, José Ramón Herrero Fontana, Emilio Romero Gómez, Rafael Ruiz Gallardón, José Solís Ruiz, Fernando Matéu de Ros, Alfonso Díaz de Bustamante, Miguel Vizcaíno Márquez, Fernando Hernández Gil, José Naranjo Hermosilla, Armando Muñoz Calero, Santiago Pardo Canalís y Juan Moso Goizueta».

En la nota oficial hecha pública no se especifican los temas sobre los que han solicitado intervenir los cincuenta y nueve consejeros.

Como es sabido, el pleno no es público y de las deliberaciones se facilitarán notas oficiales.

Se cree que debido a la amplitud de los temas y el número de oradores, el pleno puede prolongarse durante varios días.

PIDEN QUE SE PROMUEVA RECURSO DE CONTRAFUERO

Madrid (Cifra). — Unos cuarenta escritos han sido dirigidos a la Comisión permanente de las Cortes Españolas solicitando que se promueve ante el Consejo del Reino recurso de contrafuero contra el artículo primero del Decreto-ley 7/1970, de 27 de Junio y contra el Decreto de 26 de Naviembre del mismo año, según informan fuentes sindicales.

Los citados decretos se refieren a la «Riera de Caldás», enclavada en los términos municipales de Llisa de Vall, Mollet del Vallés, Parets, Moncada y Reixach, Palau de Plegamans, Santa Perpetua de la Moguda y Polinya. Tiene un área de actuación de 1.471 hectáreas.

Igualmente contra el Decreto de 26 de Noviembre se han presentado más de 700 recursos por agricultores afectados y Hermandades de labradores y ganaderos.

DIMISION DE FRAGA IRIBARNE

Madrid (Logos). — Don Manuel Fraga Iribarne ha dirigido al presidente del Consejo Superior de Investigaciones Científicas, señor Lora Tamayo, una carta en la que presenta su dimisión definitiva e irrevocable como consejero de dicho Consejo.

«Te supongo enterado —dice la carta— de las especiales circunstancias que han concurrido en la organización y suspensión, por imprevistas y fulminantes «obras» en el salón de Consejo Superior de Investigaciones Científicas donde iba a celebrarse mi conferencia sobre el tema «Desarrollo político» el próximo día 22 bajo el patrocinio del «Club 1980», que tiene su sede oficial en el mismo lugar, Patronato Juan de la Cierva.

Comprendo perfectamente que el tema del desarrollo político preocupe a algunas personas. La verdad —prosigue el ex-ministro de Información en su carta al señor Lora Tamayo— es que preocupa tanto a la mayoría de españoles que valdría la pena de que se estudiase serena y objetivamente. Eso es lo único que se intentaba y por mi parte seguirá intentándose. No cumpliría de otro modo con su deber —finaliza el señor Fraga Iribarne— quien es catedrático de la Facultad de Ciencias Políticas de la Universidad de Madrid, académico de la Real de Ciencias Morales y Políticas y antiguo director del Instituto de Estudios Políticos, y quien está seguro de que una larga hoja de servicios al Estado (incluso como ex-ministro de Información y Turismo) le ponen por encima de toda sospecha (de buena fe).

Como es sabido, dicha conferencia la pronunciará el profesor Fraga Iribarne el próximo día 22 a las ocho de la tarde en el salón de actos del Instituto de Sociología Aplicada de Madrid (Claudio Coello, 141).

CINCO DE LOS 102 MIEMBROS DE LA CONFERENCIA EPISCOPAL ESPAÑOLA, NO SON OBISPOS

Hay veinte Prelados dimisionarios

Madrid. — (Especial para DIARIO DE BURGOS).

Desde la clausura, el pasado día 5 de Diciembre de 1970, del XIII pleno de la Conferencia Episcopal Española, han cesado como miembros de la misma: monseñor Ramón Torrella Cascante, obispo titular de Minervium, auxiliar de Bareclona hasta su toma de posesión, pocos días después, en el Vaticano, como vicepresidente de la Pontificia Comisión «Justitia et Pax» y del «Consilium de Laicis»; y monseñor Francisco Vives Recasens, prelado de honor de Su Santidad, que rigió la archidiócesis tarraconense como vicario capitular entre las fechas de la aceptación por el Papa de la dimisión del Cardenal de Arriba y Castro y de la toma de posesión de monseñor Pont y Gol (en la actualidad, monseñor Vives es pro-vicario general de la misma archidiócesis).

En la XIV asamblea plenaria de la Conferencia Episcopal Española, reunida en Madrid el lunes último, bajo la presidencia de su vicepresidente el Cardenal don Vicente Enrique y Tarancón (por enfermedad del presidente, monseñor Morcillo), tienen, por tanto, derecho de voz y voto 102 miembros (además del arzobispo de Madrid-Alcalá, e igualmente por motivos de salud, se han visto impedidos de tomar parte en los trabajos de la asamblea varios de ellos, especialmente entre los Prelados dimisionarios).

Los miembros de la Conferencia Episcopal se reparten de la manera siguiente:

1. **Archidiócesis de Madrid-Alcalá** (cinco):
Arzobispo: D. Casimiro Morcillo González (presidente de la Conferencia Episcopal); obispos auxiliares: D. José Guerra Campos (obispo titular de Mutia, secretario general de la Conferencia Episcopal), don Angel Morta Figuls (titular de Gubaliana), don Ricardo Blanco Granda (titular de Cincari) y don Ramón Echarren Ysturiz (titular de Denia).

2. **Archidiócesis de Barcelona** (cuatro):
Arzobispo: D. Marcelo González Martín; obispos auxiliares: D. José María Cuix Ferreres (titular de Sistroniana), D. José Capmany Casamitjana (titular de Casae Medianae) y D. Ramón Daumal (titular de Mater).

3. **Vicario general Castrense** (uno):
Fray José López Ortiz, O.S.A., arzobispo titular de Grado.

4. **Prior de las Ordenes Militares** (uno):
Doctor D. Juan Hervás Benet, obispo titular de Dora y prelado de Ciudad Real.

5. **Provincia eclesiástica de Burgos** (cuatro):
Arzobispo: D. Segundo García de Sierra y Méndez; obispo de Osma-Soria, D. Teodoro Cardenal Fernández; obispo de Palencia, D. Anastasio Granados García; y obispo de Vitoria, don Francisco Peralta Ballabriga.

Nota: la diócesis de Bilbao, sufragánea de Burgos, está regida por el obispo de Santander, como administrador apostólico «sede vacante».

6. **Provincia eclesiástica de Granada** (ocho):
Arzobispo: D. Rafael García y García de Castro; coadjutor de Granada y administrador apostólico «sede plena»: D. Emilio Benavente Escuín (arzobispo titular de Tiburnia); obispo de Almería, don Manuel Casares Hervás; obispo de Cartagena, don Miguel Roca Cabanellas; auxiliar de Cartagena y obispo titular de Lacubaza, don Javier Azagra Labiano; obispo de Guadix, don Antonio Soto Dorado; obispo de Málaga, don Angel Suquía Goicoechea; y vicario capitular de Jaén, canónigo don Félix Martínez Cabrera.

7. **Provincia eclesiástica de Oviedo** (seis):
Arzobispo: D. Gabino Díaz Merchán; auxiliar de Oviedo y obispo titular de Mulli, don Elías Yanes Alvarez; obispo de Astorga, don Antonio Briva Mirabent; obispo de Santander y administrador apostólico «sede vacante» de Bilbao, don José María Cirarda Lachiondo; auxiliar de Santander y obispo titular de Osuna, don Rafael Torija de la Fuente; y vicario capitular de León, canónigo don Argimiro Alvarez López.

8. **Provincia eclesiástica de Pamplona** (cinco):
Arzobispo: Cardenal don Arturo Tabera Araoz (administrador apostólico perpetuo de Tudela); auxiliar de Pamplona y obispo titular de Ofena, don José María Larrauri Lafuente; obispo de Calahorra y La Calzada-Logroño, don Abilio del Campo de la Bárcena; obispo de Jaca, don Angel Hidalgo Ibáñez; y obispo de San Sebastián, don Jacinto Argaya Goicoechea.

9. **Provincia eclesiástica de Santiago de Compostela** (seis):
Arzobispo: Cardenal don Fernando Quiroga Palacios; auxiliar de Santiago de Compostela y obispo titular de Benepota, don José Cerviño y Cerviño; obispo de Lugo, don Antonio Ona de Echave; obispo de Orense, don Angel Temiño Sáiz; obispo de Tuy-Vigo, don José Delicado Baeza; obispo de Mondoñero-El Ferrol, don Miguel Angel Araújo Iglesias.

10. **Provincia eclesiástica de Sevilla** (diez):
Arzobispo: Cardenal don José María Bueno Monreal; auxiliar de Sevilla y obispo titular de Regiana, don Antonio Montero Moreno; auxiliar de Sevilla, vicario general en Jerez de la Frontera y obispo titular de Santa Justa, don Juan Antonio del Val Gallo; obispo de Badajoz, don José María Alcaraz Alenda; coadjutor de Badajoz y administrador apostólico «sede plena», don Doroteo Fernández y Fernández (obispo titular de Castabala); obispo de Cádiz y de Ceuta, don Antonio Añoveros Ataún; obispo de las Islas Canarias, don José Antonio Infantes Florido; obispo de San Cristóbal de La Laguna (Tenerife), don Luis Franco Cascón, C. SS. R.; obispo de Huelva, don Rafael González Moralejo; y vicario capitular de Córdoba, monseñor Juan Jurado Ruiz.

11. **Provincia eclesiástica de Tarragona** (siete):
Arzobispo: D. José Pont y Gol (administrador apostólico «sede vacante» de Segorbe-Castellón de la Plana); obispo de Gerona, don Narciso Jubany y Arnau; obispo de Lérida, don Ramón Malla Call; obispo de Urgel y copríncipe de Andorra, don Juan Martí Alanis; obispo de Solsona, don José Bascuñana Llópez; obispo de Tortosa, don Ricardo María Carles Gordó y obispo de Vich, don Ramón Masnou Boixeda.

12. **Provincia eclesiástica de Toledo** (cinco):
Arzobispo y primado de las Españas: Cardenal don Vicente Enrique y Tarancón (vicepresidente de la Conferencia Episcopal Española); obispo de Coria-Cáceres, don Manuel Llopis Ivorra; obispo de Cuenca, don Inocencio Rodríguez Díez; obispo de Plasencia, don Juan Pedro Zarranz Pueyo; y obispo de Sigüenza-Guadalajara, don Laureano Costán Lacoma.

13. **Provincia eclesiástica de Valencia** (siete):
Arzobispo: D. José María García Lahiguera; obispo de Albacete, don Ireneo García Alonso; obispo de Ibiza, don Francisco Planas Muntaner; auxiliar de Ibiza y obispo titular de Thunusuda, don Teodoro Ubeda Gramaje; obispo de Mallorca, don Rafael Alvarez Lara; obispo de Menorca, don Miguel Moncadas Noguera; y obispo de Orihuela-Alicante, don Pablo Barrachina Estevan.

Nota: desde el día 2 de Enero es administrador apostólico «sede vacante» de Seborbe-Castellón de la Plana, diócesis sufragánea de Valencia, su anterior prelado y ahora arzobispo de Tarragona, monseñor Ponte y Gol.

14. **Provincia eclesiástica de Valladolid** (seis).
Arzobispo: D. Félix Romero Menjíbar; obispo de Avila, don Maximino Romero de Lema; obispo de Ciudad Rodrigo, don Demetrio Mansilla Reoyo; obispo de Salamanca, don Mauro Rubio Repullés; obispo de Segovia, don Antonio Palenzuela Velázquez y vicario capitular de Zamora, canónigo don David de las Heras Hernández.

15. **Provincia eclesiástica de Zaragoza** (seis):
Arzobispo: D. Pedro Cantero Cuadrado; obispo de Huesca, don Lino Rodrigo Ruesca; auxiliar de Huesca y obispo titular de Bullas, don Javier Osés Flamarique; obispo de Tarazona, don José Méndez Asensio; obispo de Teruel y administrador apostólico perpetuo de Albarracín, don Juan Ricote Alonso; y obispo de Barbastro, don Damián Iguacen Borau.

16. **Prelados dimisionarios** (veinte):
Ha sido aceptada por el Santo Padre la dimisión y renuncia de las siguientes prelados:

—Su Eminencia el Cardenal don Benjamín de Arriba y Castro, arzobispo dimisionario de Tarragona.

—Los arzobispos dimisionarios de Valencia, don Marcelino Olaechea Loizaga (titular de Subbar); de Barcelona, don Gregorio Modrego Casaus (titular de Monte de Numidia); de Pamplona, don Enrique Delgado Gómez (titular de Bitettum); y de Valladolid, don José García Goldaraz (titular de Forento).

—Los obispos dimisionarios de Calahorra y La Calzada, don Fidel García Martínez (titular de Sululi); de Santander, don Eugenio Beitia Aldazábal (titular de Verrona); de Canarias, don Antonio Pildáin Zapiáin (titular de Pomaria-Tremecen); de Lérida, don Aurelio del Pino Gómez (titular de Castellum Minus); de Tortosa, don Manuel Moll Salord (titular de Urbs Salvia); de Avila, don Santos Moro Briz (titular de Hierpiniana); de Urgel, don Ramón Iglesias Navarri (titular de Satriano); de Osma-Soria, don Saturnino Rubio Montiel (titular de Villa Regis); de Segovia, don Daniel Llorente de Federico (titular de Oca); de Zamora, don Eduardo Martínez González (titular de Segia); de León, don Luis Almarcha Hernández (titular de Niebla); de Palencia, don José Souto Vizoso (titular de Elche); y de Barbastro, don Jaime Flores Martín (titular de Rubicón).

—El auxiliar dimisionerio de Tudela, don Angel Riesco Carbajo (obispo titular de Limiasa).

—El superior general dimisionario del Instituto Español de San Francisco Javier para las Misiones Extranjeras, don José Lecuona Labandíbar (obispo titular de Vagada).

17. **Prefecto apostólico del Sahara Español e Ifni** (uno):
Monseñor Félix Erviti, O. M. I.

De los 102 miembros de derecho de la Conferencia Episcopal Española, cinco no han recibido la ordenación episcopal: el prefecto apostólico del Sahara Español e Ifni y los vicarios capitulares de León, Zamora, Córdoba y Jaén.

Antonio TRAVERS

Importante Empresa de Electrónica
PARA SU DELEGACION
EN BURGOS
PRECISA:
TECNICOS RADIO T. V.
con carnet de conducir
Interesados personarse de 11 a 13 horas en Concepción, 14, bajo, martes, miércoles, jueves, viernes.
Preguntar por SR. CALATAYUD.
(ROC. núm. 108).

VEA ESCAPARATES
INTERESANTES PRECIOS EN CORTINAJES. VISILLOS. COLCHAS. ETC
TEJIDOS REVILLA

Distribución racional del espacio en su oficina
DIVISIONES
RONEO
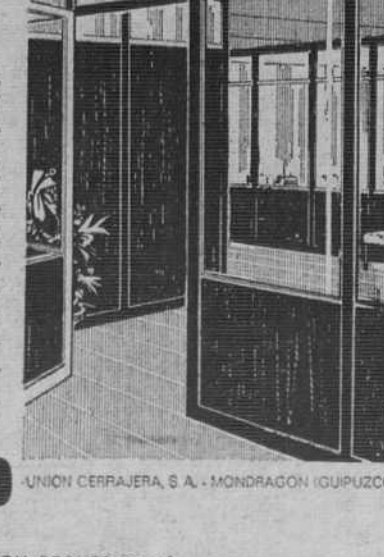
Fabricación impecable, anclaje en techos y suelos sin ningún deterioro, desmontables, variedad de medidas y modelos en paneles de chapa, madera, cristal transparente, translúcido de fácil traslado y rápida instalación. Aislamiento, comodidad y distribución racional de su espacio.
RONEO
UNION CERRAJERA, S. A. - MONDRAGON (GUIPUZCOA)
SOLICITE INFORMACION, PROYECTOS Y PRESUPUESTOS A NUESTRO DISTRIBUIDOR.
HIJA DE B. FOURNIER, S. L.
Prim, 10 - Tl. 20 41 74 - BURGOS

EN [illegible]O EL MUNDO FUN[illegible]AN UNAS 400 [illegible]GANIZACIONES CLAN[illegible]TINAS

[illegible]iez años se calculó q[illegible]bía cien menos

LONDR[illegible]nica especial para Agencia FIEL-DERI, por [illegible]GLADE, en exclusiva para DIARIO DE B[illegible]). — En el mes de Septiembre, en la époc[illegible] memorables raptores de aviones se habló [illegible]uincena de organizaciones palestinas más [illegible] clandestinas. ¿Cuántas existen actualmen[illegible] propios jefes serían quizás incapaces de [illegible]

En el p[illegible] organizaciones continúan existiendo, re[illegible]cenciones y sus jefes se benefician de [illegible] diplomáticos (iraquíes, sirios, egipcios, [illegible] sus tendencias).

En el [illegible]proceso y condenas de Conakry, la Prensa [illegible] acusó a cierto número de países extran[illegible] sostener en el interior del país, y fuera de[illegible]teras, a seis o siete organizaciones clande[illegible]das ellas con mercenarios y agitadores [illegible] en el exterior.

En Amé[illegible]ca, en tiempos del "Che" Guevara, La [illegible] había aumentado a 41 organizaciones de [illegible], todas ellas clandestinas en los diversos [illegible]eroamericanos, incluidos uno o dos movi[illegible]ara la independencia de Puerto Rico.

Si su n[illegible]obablemente ha disminuido desde hace [illegible]tro años y si han tenido que reducir gra[illegible] de sus actividades en el Nuevo Continente[illegible]cepción de algunas como los tupamaros, [illegible]dos y movimientos clandestinos de Africa [illegible]r el contrario, se han multiplicado, no [illegible]ngola. Mozambique o la Guinea portugues[illegible]uchar contra los últimos vestigios del c[illegible]o", sino también en el interior de los pr[illegible]s independientes, lo que se refleja en l[illegible]tes golpes de Estado y cambios de régime[illegible]

Las op[illegible]tán grandemente divididas sobre la fue[illegible]uso la existencia misma, de movimientos [illegible]inos anti segregacionistas en Africa del [illegible] estas organizaciones existen no hoy duda [illegible] muchos blancos forman parte de ellas, [illegible]en realmente masas de adheridos, "tro[illegible]oque", como se ha afirmado? En verda[illegible] probable que así sea, dada la dureza de [illegible]ón y de la apatía de la mayoría de la pobl[illegible]a.

Una re[illegible]undo donde las organizaciones clandestin[illegible] como hongos desde 1967 es el golfo ar[illegible]ti, Eritrea, Etiopía, Existen maoístas, [illegible]cos, anti-etiópicos, redes montadas y [illegible] por el Intelligense Service, etc. Otras [illegible]Norte, penetran en Irán, que está amena[illegible]én por organizaciones financiadas por el [illegible]

(Pasa a la pág. 14)

VIAJE A LA GUERRA SECRETA DE LAOS

☆ ★ ☆ **Por Manuel LEGUINECHE**

Capítulo IV

OCHO GOLPES DE ESTADO EN LOS ULTIMOS DIEZ AÑOS

◇ Vientian ha triplicado su población

◇ El día en que el general Nosavan se bebió más de 160 copas de champán

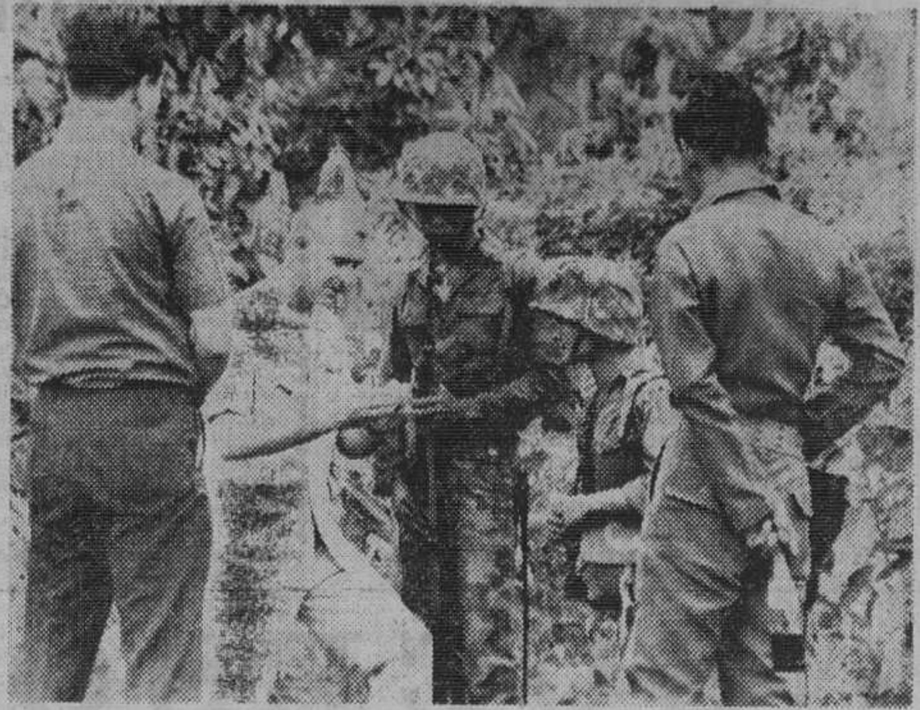

INSTRUCTOR AMERICANO EN LA GUERRA DE LAOS. — (Foto Leguineche).

En Laos el transporte está muy poco desarrollado, por eso los soldados practican el auto-stop. Son soldados, perdidos, sin destino fijo. En lugar de mover el dedo en la dirección de la marcha, disparan al aire con sus pistolas para llamar la atención del conductor. Ante estos argumentos, el conductor se ve obligado a detener su vehículo e invita a subir al soldado. Pero en este momento, el soldado silba y llega del bosque el resto de la familia. El dueño del coche, protesta. Sólo caben cinco personas, pero el soldado insiste hasta que suben, su mujer, los cuatro hijos, la abuela y la suegra.

El avión-stop es otro de los medios utilizados en el reino del millón de elefantes. En el aeropuerto de Vientian, con ayuda del coronel Utama haré también el avión-stop. Pero antes, hay que llegar a Vientian. Estamos a 300 kilómetros. Tomo el «samlor», que en Vietnam y Camboya llaman «ciclopousse», el taxi-bicicleta hasta la estación del autobús.

—Farang, cuchichean a mi llegada los viajeros, bonzos y campesinos con sus gallos y gallinas.

Farang es la palabra para designar al extranjero que se utiliza en Thailandia, Camboya y Laos. Es una corrupción de «francais». Todos los extranjeros somos farang, salvo los japoneses y los negros que tienen definición propia. El autobús a Vientian se detiene con gran frecuencia. La carretera no es una autopista como las que han construído los norteamericanos en Thailandia, pero al menos, está asfaltada. Una formación de nubes negras presagia la llegada de las primersa lluvias. Los viajeros cierran las ventanas, porque el monzón laosiano tiene una particular violencia Las últimas tormentas, han derribado los árboles que al caer, destruyen los puentes o los bloquean. No he encontrado en mi camino un sólo puente intacto. En sus altos en el camino, el autobús carga nuevos viajeros. Son refugiados que tratan de llevar hasta Paksan o Vientian. Al atardecer, cuando empieza a llover, el autobús se detiene junto al gran río, cuyo caudal va a aumentar vertiginosamente. No hay señales del transbordador. El conductor del autobús se niega a proseguir. Nadie protesta. Nos devuelven la diferencia del billete. Pero hay que cruzar el río. Un bonzo, me hace sitio bajo su paraguas de papel encerado. Llega por fin el «ferry». Pasamos. El monzón ha enfriado la atmósfera. En el pueblo ribereño, no hay forma de tomar un «ovaltine». Habrá que hacer autostop hasta Paksan. El resto de los viajeros se han disuelto por la aldea. Entrada ya la noche, se detiene un «jeep» de las fuezas armadas laosianas. Conduce un oficial paracaidista, que procede de Sacanaket, con otros cuatro soldados. El oficial aprieta, entre pierna y pierna un fusil de gran calibre, como si se tratara de una caña de pescar. Los demás van también armados. Se me ocurre preguntar si la carretera a Paksan está minada por el Pathet Lao. Según todos los informes las emboscadas son frecuentes en este sector.

—Eso, amigo mío, me responde el oficial, no se sabrá hasta que la mina explote

Le doy las gracias por la brillante información y el «jeep», corre hacia Paksan. En la orilla de la carretera los campesinos pescan ranas. Otros se dedican a las mariposas. Acaba de abrirse la veda del escarabajo y la libélula. Cuando han reunido una cantidad considerable de insectos los chamuscan al fuego y se los comen con arroz.

4.000 AMERICANOS

Al llegar, Paksan es una fiesta. Se celebra el año nuevo, que no hay que confundir con el «tet», que cae a mediados del mes de Enero. Estamos en Abril y Laos canta la llegada del agua que fecundará los arrozales. Es costumbre arrojar cubos de agua a todo el mundo. El pueblo se olvida de la guerra, para entregarse con fervor al rito de las abluciones. Corren ríos de «chum» y medio país, duerme la borrachera, avanzada la noche.

A la mañana siguiente, la lluvia ha lavado el paisaje. El conductor del autobús rompe a bocinazos el silencio de Paksan. Los soldados se desperezan. Enfilamos una carretera sin baches. Hasta llegar a la capital administrativa del Laos. Es la vien Chan de los chinos, que los franceses pronuncian Viensian, la capital con más densidad de golpes de Estado del Sureste asiático. Ha habido ocho, en los últimos diez años. En el extrarradio se extienden los «bungallows», que forman la ciudad satélite habitada por los norteamericanos. Dicen que 4.000 norteamericanos residen en Vientian. Los edificios de la ciudad son de estuco amarillo, marca registrada de la colonización francesa. El autobús nos deja en la calle del Mariscal Fosch, hoy conocida como calle Samsene Thai, donde está el Hotel Constellation, ombligo periodístico del Laos. Todos los corresponsales de guerra se dan cita aquí. El dueño es un francés llamado Maurice Cavallerie, al que conocí tres meses antes. Había llegado hasta Nong Kai desde Bangkok, por la autopista «de la Amistad» que dio pie a la película interpretada por Marlon Brando, «El americano feo». Es una vía de alto valor estratégico, que permite a los convoyes thailandeses y norteamericanos alcanzar en muy poco tiempo la frontera natural del Mekong,, que lesde el Tibet, a lo largo de 4.200 kilómetros describe una curva hasta el delta de Vietnam.

La población laosiana, en su gran mayoría habita en las orillas del río. Los thailandeses dicen que desde el Mekong llegan hasta su país desde el Laos, los terroristas, el opio, el tabaco y el «Martell» de contrabando. Una vez en la otra orilla, hasta la capital, hay que habituarse a la circulación por la derecha. En Thailandia, como en Birmania, en Malasia o Singapur se circula por la izquierda.

ECONOMIA DE GUERRA

En Enero de 1966 había encontrado una ciudad recoleta, replegada sobre sí misma, en la que apenas se veían «farang» por las calles. Tres meses después el panorama urbano ha cambiado. En Vientian se ven extranjeros, no sólo miembros del Comité Internacional de Control sino a japoneses, filipinos, ingleses, americanos y a jóvenes de nacionalidad indefinida que suben hasta el Laos para trabajar en la construcción de la ruta Vientian-Luang Prabang. Los franceses asisten a la americanización de la capital con ojos escépticos mientras se toman un «pastis» en «Chez Leo», en el número 40 de la calle du Puits. El tráfico es ya intenso y se diría que la primavera ,con sus lluvias refrescantes y las fiestas de la fecundidad ha despertado a la ciudad de su actitud pasiva, provinciana.

Durante los últimos diez años la población de Vientian se ha triplicado. El Ejército e sahora el alfa y el omega de la vida laosiana. Los jóvenes quieren hacer una brillante carrera militar, porque el Laos es una economía de guerra... y de policía. Hasta 70.000 hombres agrupan las tropas del Ejército es ahora el alfa y el son restos de las fuerzas neutralistas de Kon Lee. Los efectivos de la policía se elevan a seis mil hombres.

EL ARCO DEL TRIUNFO

Los franceses que habitan Vientian desde antes de 1954 de esta brusca y anormal metamorfosis de la capital administrativa. En el bar chino que hay en el centro de la ciudad, frente a la antigua plaza del Mercado, encuentro a algunos de los representantes de las 17 nacionalidades que combatieron por Francia en Dien Bien Fu. se dan cita ex-soldados franceses, alemanes, polacos o húngaros de la Legión Extranjera. Casi todos ellos trabajan como mecánicos en el aeropuerto de Vientian.

Se bebe «medicament», una porción de hierbas fabricadas por los chinos.

—Aquí, me cuenta uno de los héroes fatigados, había en 1954 sólo tres coches, el del Rey, el del representante francés y el del más rico de Vientian. Ahora, usted ve, es el «boom». Frente al hotel «Constellation» hay que esperar unos minutos antes de cruzar la calle. Cada semana se unen un bar o una discoteca. Y los precios suben como la espuma.

Según el francés, la culpa de todo la tienen los norteamericanos. La ciudad es un «puzzle» arquitectónico. Proliferan construcciones de sello norteamericano junto a los edificios coloniales y postcoloniales. Se construye a ritmo de «rock» y a veces el dinero para dar cima a las obras. Junto a la ex-plaza del Mercado se alza un enorme edificio, proyecto de rascacielos, en puro esqueleto. Según dicen el constructor se fugó con el dinero. Pero el ejemplo definitivo de una obra laosiana empezada y no acabada, el el monumento a la independencia, en el límite de bulevar Lan Kang. A esta avenida la llaman «los Campos Elíseos» de Vientian y al monumento inacabado, «el Arco de Triunfo». Hace años que se interrumpieron las obras. Es conocido que los norteamericanos entregaron 70 millones de pesetas al general derechista Fumi Nosavan (hoy exiliado en Thailandia) para que rematara las obras del monumento. El dinero se evaporó a poco de ponerse la primera piedra. Los norteamericanos cortaron el suministro de cemento y dólares.

GOLPES Y CONTRAGOLPES

Lo sucedido con el monumento a la independencia refleja el uso, disparatado, de la ayuda norteamericana. En Vientian, militares y burócratas aprovechan de la largueza de los Estados Unidos. Fumi Nosavan es uno de los que se han llevado la parte del león. Cuando se fragua el golpe de Estado que le llevará el poder, el astrólogo anuncia a la señora de Nosavan que su 46 aniversario va a ser pródigo en toda suerte de venturas. Para la fiesta de cumpleaños Fumi distribuye 2.000 invitaciones. La fiesta se abre a las seis de la mañana y se prolongará, en sesión continua durante 24 horas. Hacia el mediodía, los generales, ministros, diplomáticos e invitados en general acuden hasta la residencia del general. A las nueve de la noche Fumi Nosavan confiesa a un diplomático australiano que acaba de tomarse su copa de champaña número 160. A las seis de la mañana del día siguiente Fumi sigue en pie. Lleva gastados un millón de pesetas en el guateque. Los observadores no se explican cómo un ministro de Finanzas que gana 4.900 pesetas al mes puede permitirse este dispendio.

Pero en Laos la corrupción y el cohecho son algo tan cotidiano como los ciclones tropicales o el beri-beri, la diarrea. El poder es sólo un

(Pasa a la página 14)

Los rusos colocaron 60 mic[illegible]s en el apartamento que usó De Gaulle en su [illegible]na visita a Moscú

El director de los servicios fran[illegible] de contraespionaje ha denunciado las actividades «de información[illegible]as Embajadas comunistas

PARIS. — (Crónica especial para Agencia FIEL-Revista EST & OUEST, en exclusiva para DIARIO DE BURGOS). Hay que pensar que entre los políticos, los diplomáticos y los periodistas, nadie se ha sorprendido por las declaraciones hechas por el señor Jean Rochet, director de la D. S. T. —el contraespionaje francés— durante la emisión televisada «Les dossiers de l'écran», el 27 de Enero pasado, sobre la importancia del espionaje soviético en Francia, bien sea efectuado directamente por los servicios de la URSS o bien pasando por intermedio de los servicios de espionaje de las democracias populares, particularmente de la Alemania del Este y de Checoslovaquia.

Todos los Gobiernos, desde siempre, se esfuerzan por estar informados sobre lo que pasa en otros países, en particular obre sus preparativos militares y es a la vez inevitable, natural que sea así.

Pero lo que distingue al espionaje soviético de cualquier otro es, ante todo, su carácter a la vez masivo y universal. Ningún Gobierno consagra tanto dinero a ingeniosidad como el de la URSS a las actividades de espinonaje. Nadie ha extendido tan ampliamente el campo de actividad de sus espías. Todo es materia de espionaje, tanto la industria como el ejército.

La segunda característica del espionaje soviético es que no respeta la regla y se va mucho más allá de los límites [illegible] que la costumbre sitúa las actividades de informa[illegible] [illegible]ácitamente, se admite que haya en las Embajadas [illegible] personas que se dediquen a ello. En las Embaja[illegible]unistas, su número supera todos los límites, como [illegible] de decirlo el señor Rochet y si estas Embajadas [illegible] efectivos pletóricos sin comparación alguna con los [illegible]as Embajadas, es por esta razón. Por otra parte, [illegible]éticos ocultan micrófonos en las Embajadas fran[illegible] y de otros países en Moscú (aprovechando que han [illegible]alarse en edificios puestos a su disposición por el [illegible]o soviético) e incluso los jefes de Estado en visita [illegible]RSS no están al abrigo de este espionaje en sus [illegible]entos privados. Durante la visita del general De [illegible] a Moscú, por última vez, se encontraron 60 micrófonos en los apartamentos que ocupó el presidente de la [illegible]ca de Francia.

[illegible]mente, los servicios soviéticos hacen, en los países [illegible]stas, un reclutamiento ideológico. En este sentido, [illegible] y encuentran en los partidos comunistas locales [illegible]es a quienes sus compromisos políticos permiten [illegible]rmar, poco a poco, en agentes de información. De [illegible]gún el director de los servicios franceses de con[illegible]naje, se han dado en un pasado tristes casos, [illegible] una prueba evidente.

Nunca es tarde para aprender

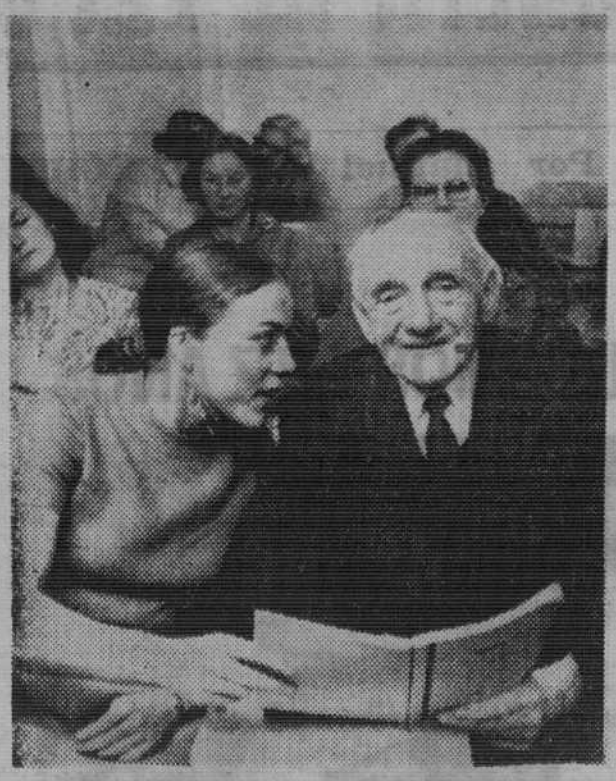

Josef Thurner es, posiblemente, el estudiante más viejo del Mundo. En efecto, a sus 90 años ha decidido aprender el idioma francés acudiendo como cualquier muchacho a una escuela de idiomas. El anciano alumno nació en Praga pero desde 945 vive en la ciudad alemana de Munich. En esta fotografía le vemos junto con su profesora del idioma galo, Vera Botterbusch. Nunca es tarde para aprender. — (Foto FIEL).

EL PLENO DEL EPISCOPADO ESPAÑOL TERMINA SUS DELIBERACIONES SOBRE LA ENSEÑANZA

Inquietud ante una marcada tendencia estatificadora y temor de que resulten discriminados los Centros que no son del Estado

Madrid (Logos). — La Comisión episcopal española de Medios de Comunicación social ha facilitado la siguiente nota:

«Durante la tarde de ayer y todo el día de hoy, la XIV Asamblea plenaria del Episcopado ha estudiado el tema de la presencia de la Iglesia en el mundo de la educación, distribuído en tres ponencias. La primera fue presentada, en su primera parte, por don José Manuel Estepa Llaurens, delegado general de la Comisión episcopal de Enseñanza, y en su segunda parte por el Padre Miguel Sánchez Vega, presidente de la FERE, sobre «La reforma educativa española y su proceso de aplicación; significación de esta reforma y sus consecuencias para la pastoral educativa».

Se expuso en primer lugar la actuación de la Comisión episcopal de Enseñanza y educación religiosa durante el período de elaboración del proyecto de Ley general de Educación y en la etapa de examen y aprobación del referido proyecto en las Cortes Españolas. Quedó subrayada la valoración positiva que en todo momento se hizo de la reforma propugnada y de la aceptación abierta y pública por parte del Episcopado de los objetivos que tal reforma perseguía. Seguidamente se hizo un análisis del sentido y contexto de la aplicación de la Ley general de Educación, referido a decretos, órdenes ministeriales y otras acciones de la Administración, donde aparece de una manera verdaderamente inquietante una marcada tendencia estatificadora, y una escasa participación efectiva de las entidades educativas afectadas, sobre todo de carácter no estatal. Preocupa de modo especial la comprobación de que en los estudios de planificación que se vienen realizando, bien a nivel regional o provincial, para III Plan de Desarrollo, no se da la oportunidad de que programar las inversiones en Educación dentro del la voz de los representantes de Centros existentes sea escuchada con garantías de que serán respetados los legítimos derechos de los mismos a continuar prestando su servicio educativo a la sociedad .

Se ha constatado un estado de opinión predominante en las instituciones educativas de la Iglesia según el cual se haría absolutamente insostenible en un futuro próximo la posibilidad de que estos Centros puedan continuar realizando sus servicios. Se teme que la aportación procedente de todos los ciudadanos se destine de modo casi exclusivo a los centros estatales, con lo cual los alumnos de la enseñanza no estatal serían tratados con evidente injusticia.

La segunda ponencia, presentada por el obispo auxiliar de Oviedo, Dr. Yáñez, trató extensamente del tema de la formación religiosa en los Centros de enseñanza. Se consideró que este aspecto es el que constituye el objeto fundamental de las preocupaciones de los obispos como responsables de la educación de la Fe de las nuevas generaciones. El tema se abordó bajo la rúbrica general de «La acción catequética de la Iglesia en el ámbito escolar».

La sesión de esta tarde se ha iniciado con la intervención del Dr. Romero de Lema, obispo de Avila, que ha presentado la siguiente ponencia tercera: «El centro nacional de la Iglesia para la orientación y promoción de la educación cristiana y otros servicios de ordenación y supervisión». Estos servicios se refieren a las Escuelas normales de la Iglesia y a la inspección de la Iglesia en su enseñanza.

A última hora de la tarde, la Asamblea estudiaba las conclusiones de las referidas ponencias en orden a ulteriores decisiones del propio Episcopado en el campo de la enseñanza, con lo cual se espera concluir el punto del «orden del día» dedicado a la educación para entrar mañana en el estudio del anteproyecto de Concordato, con vistas a informar a la Santa Sede.

EN TODO EL MUNDO...

(Viene de la página central)

Hace diez años se lanzó la cifra de 300 organizaciones clandestinas en el Mundo, cifra evidentemente arbitraria e incontrolable, a la que, en 1971 sería necesario añadir un centenar más, por lo menos.

Toda el Asia del Sur es actualmente un campo de batalla clandestino. Al mismo tiempo, los coreanos del Sur pretenden tener un "maquis" en el Norte, mientras que Corea del Norte lo niega y afirma lo contrario. Existen tres o cuatro organizaciones clandestinas en Filipinas. Pero ¿cuántas organizaciones y redes funcionan en Thailandia y en Indochina? ¿Diez, veinte, treinta? Cuarenta o cincuenta más están identificadas en Hong Kong, según las recientes afirmaciones de un periódico local. Y aún quedan Indonesia, Afganistan, sin olvidar a Irlanda, a Chipre, al Tirol del Sur, al Canadá...

★ SUCESOS ★

Madrid (Cifra). — Resumen de los accidentes ocurridos en distintos puntos de España en el espacio de las últimas horas.

Albacete.— Murió en el acto Francisco Ibáñez Albertos, de 70 años, que pilotaba un ciclomotor arrollado por un camión en a travesía de Caudete.

Sevilla.— Pereció ahogado en el río Guadalquivir, José Gómez Martínez, de 33 años, en las inmediaciones de la factoría de "Astilleros Españoles".

Amorebieta (Vizcaya). — Resultó muerto Santiago Cadenas Mardaras y sufrieron lesiones graves Senén Bravo Santos y Manuel Bousa Rodríguez, al chocar contra una valla el automóvil que ocupaban.

Murcia.— Falleció Dolores Serrano Serrano, de 20 años y resultaron con lesiones graves, Ricardo Alarcón Carrión, de 22; su hermano Juan, de 20 y la madre de Ambos, María Carrión Sánchez, al estrellarse contra un árbol el turismo en que viajaban.

Falleció Antonio Meseguer Sánchez, de 20 años, al chocar con la motocicleta que pilotaba contra un camión en la carretera de Las Torres de Cotillas.

DETENIDOS CUANDO INTENTABAN SUSTRAER UN ABRIGO DE VISON

Jaén (Cifra).— Dos mujeres fueron detenidas por la Policía municipal cuando intentaban sustraer un abrigo de visón valorado en 80.000 pesetas en un establecimiento de peletería de esta ciudad. El dependiente del establecimiento se apercibió de los propósitos de dichas mujeres y denunció el caso a la Guardia Urbana. A dichas mujeres les acompañaba un hombre que se dio a la fuga, y que está siendo buscado por la Policía. Trasladadas aquéllas a la Comisaría, se estableció su identidad, ya que en principio dieron nombres falsos. Se trata de las hermanas Angeles y Carmen Soto Plano, de amplio historial delictivo, que llevaban a cabo frecuentemente sustracciones en tiendas y almacenes.

Las detenidas fueron puestas a disposición de la autoridad judicial.

LADRONES DE MOTOCICLETAS

Jerez de la Frontera (Cádiz) (Cifra). — Una banda de ladrones de motocicletas, compuesta por seis menores, ha sido desarticulada por la Policía jerezana.

Fueron recuperadas dieciséis motos y una escopeta que uno de los jóvenes también había sustraído.

Los detenidos pasaron a disposición de la autoridad judicial correspondiente.

CONTRABANDISTAS EJECUTADOS

Teherán (Efe - Reuter) Hoy han sido fusilados cinco contrabandistas de drogas.

aL ejecución tuvo lugar en la ciudad de Rezaiyeh, en el Noroeste de Irán.

MULTITUDINARIA BUSQUEDA

Nueva York.— Cuatrocientas personas entre policías y voluntarios buscan en Dallas a dos individuos, mejicanos-americanos que asesinaron a tres policías e hirieron a otro cuando los agentes se presentaron a detenerles provistos de la orden judicial correspondiente.

TRAGICA EXPLOSION

Izuca de Matamoros (Méjico). — Seis muertos y más de cuarenta heridos es el balance provisional de víctimas de tres tremendas explosiones registradas ayer al estallar unos tanques de acetileno que se encontraban en una ferretería situada en una céntrica calle. Dos casas se derrumbaron por las explosiones, sepultando a sus moradores y varios establecimientos saltaron por los aires.

Dos cables de energía eléctrica hicieron contacto y provocaron un cortocircuito y uno de ellos cayó sobre la lona de un puesto del mercado que comenzó a arder incendiando en cadena a los demás. Un viento muy fuerte que soplaba, llevó hasta el interior de la ferretería varias prendas en llamas y el dueño y dependientes nada pudieron hacer para impedir que las llamas alcanzaran los depósitos de acetileno.

HA MUERTO UN HOMBRE DE 126 AÑOS

Era colombiano

Natagaima (Colombia) (Efe). — El hombre más viejo de Colombia falleció en esta población a la edad de 126 años, gozando de todas sus facultades mentales. Se trata de Mauricio García, ciudadano nacido el primero de Enero de 1845.

García falleció a consecuencia de una afección cardíaca y era el único miembro superviviente de su familia. Participó en la denominada guerra de «los mil días», cuando se enfrentaron liberales y conservadores, y se sentía orgulloso de relatar a los moradores de Natagaima sus intervenciones en este conflicto.

VIAJE A LA GUERRA...

(Viene de la página central)

trampolín para el lucro. Las diferentes facciones, tratan de asegurarse una plataforma sólida. Los edificios oficiales de Vientian, cosidos por la metralla, es la imagen de este largo forcejeo por el poder, entre neutralistas, conservadores y Pthet Lao. La circulación de los vehículos es por la derecha, circulación política por la derecha el centro y la izquierda. En golpismo fue la epidemia de los años sesenta. Papa Guimiez me decía tras el mostrador de su bar en la capital.

—Cuando intuimos que se prepara un golpe de Estado yo echo el cierre y nos refugiamos en la bodega. Mis amigos y yo jugamos al «poker». A los pocos días Laos tiene nuevo Goberno y salimos a la superficie.

Suspensión de trabajos en la mina diamantífera de un pueblo malagueño

Málaga (Cifra). — Han quedado suspendidos los trabajos de búsqueda de diamantes que se realizaban en la mina «Teyma», de Carratraca.

La Jefatura provincial de Minas ha recibido en tal sentido una comunicación de la Real Academia Minera, de Asturias, en la que no da otra explicación respecto al futuro de la planta investigadora allí instalada. No se sabe, pues, si se desmantelará, si permanecerá en el mismo sitio en espera de reanudación de los trabajos o si será trasladada a otro lugar del perímetro concedido para la investigación diamantífera, que comprende ciento quince mil hectáreas.

En los medios allegados a la compañía que realiza las investigaciones, se guarda la más absoluta reserva.

REANUDACION DE LAS CLASES EN LA ESCUELA DE ARQUITECTOS TECNICOS DF BARCELONA

Barcelona (Logos). — El Rectorado de la Universidad ha anunciado la reanudación de las clases en la Escuela de Arquitectos Técnicos de Barcelona para el próximo jueves día 18.

Las actividades docentes estaban suspendidas desde mediados de Enero pasado. La orden fue dada ante la falta de asistencia de los alumnos, en señal de protesta por no haber sido precisadas las funciones profesionales de los arquitectos técnicos.

OTROS TRES TEMBLORES DE TIERRA EN LOS ANGELES

Más de mil viviendas se han declarado ruinosas en su suburbio de San Fernando

Los Angeles (Efe - Reuter).— Han sido declaradas en estado ruinoso 1.117 viviendas del sector septentrional del valle de San Fernando, por lo que se les ha dado a sus ocupantes la orden de abandonarlas, según informan hoy funconarios de esta ciudad.

La inspección de las viviendas se inició inmediatamente después de los terremotos registrados a partir del pasado martes. Los cincuenta inspectores encargados de este cometido han declarado en ruinas a 298 edificios, muchos de los cuales están integrados por varias viviendas.

Sus ocupantes los han abandonado inmediatamente.

Los servicios de electricidad, gas y agua, van volviendo a la normalidad poco a poco.

OTROS TEMBLORES

Los Angeles (Efe - Reuter).— Tres temblores de tierra —eco del terremoto del pasado martes— sacudieron hoy el quebrantado suburbio Norte de San Fernando.

Los técnicos realizaron una rápida investigación en el agrietado dique de Vannorman, en San Fernando, pero no hallaron nuevos daños.

Unas 800.000 personas que habían sido evacuadas de casas, aguas abajo de la presa, después del terremoto del martes, habían sido autorizadas el viernes a regresar a sus casas.

Las nuevas sacudidas se regisraron cuando los inspectores de vivienda habían comenzado visitas casa por casa para evaluar los datos.

El temblor más fuerte, de 3,9 de la escala de Richter se produjo poco después de medianoche del domingo (local). Otros dos temblores se produjeron a la 1,47 y 5,03 y midieron 3,7 y 3,5 de la escala de Richter respectivamente.

LA LEY SINDICAL, APROBADA

(Viene de primera página)

Ahora son Sus Señorías a quienes corresponde hacer realidad esta ilusión. Vaya por delante el agradecimiento de todo el mundo del trabajo». (Aplausos)

DISCURSO DE GARCIA RAMAL

Después ocupó la tribuna el ministro delegado nacional de Sindicatos, Enrique García Ramal, quien pronunció un discurso en el que comenzó diciendo que era la primera vez que se dirigía al pleno de las Cortes Españolas. Destacó y agradeció la labor realizada por los miembros de la ponencia y de la Comisión y a los enmendantes y añadió que la Ley Sindical constituye pilar fundamental del régimen nacido el 18 de Julio de 1936 y la más valiosa aportación política de España a las nuevas formas de poder y representación, que viene a superar mecanismos anticuados o en quiebra. «El proyecto de Ley Sindical —continuó el ministro— contemplado desde la realidad de 1971, responde a la necesidad planteada en el ámbito del mundo del trabajo y la producción, de protagonizar su propio destino en el seno de la comunidad nacional».

Dijo luego el señor García Ramal que la idea de nuestro sindicalismo es la forma más realista y práctica para que tenga efectividad esa nueva empresa de alcance político decisivo que es la participación. A lo que estamos obligados en todo caso es a cumplir las exigencias de nuestro pueblo, que no son otras que la implantación de la justicia social, los derechos de la persona humana, la función social de la economía y la liquidación, lo antes posible, de cualquier forma de presión económica o de explotación del hombre.

Puntualizó García Ramal que las grandes líneas de esta ley son sus principios básicos: el de unidad; el de generalidad; el de representatividad; el de autonomía institucional y funcional con facultad normativa; el de asociacionismo; el de participación y el de libertad de actuación. Hizo una glosa de estas líneas.

Analizó el ministro los puntos de mayor intensidad polémica de la ley y refiriéndose a la figura de un ministro de Relaciones Sindicales del que dijo que, independientemente de la autoridad que emana de su función, relaciona y coordina la vastedad y la variedad sindicales y lleva la voz sindical a los Consejos de ministros y, en un recorrido inverso, la corriente de información del Gobierno a los sectores económicos y sociales, exaltando con ello los Consejos de Trabajadores y de Empresarios y convirtiendo a sus dirigentes en líderes prácticos del mundo sindical. Resaltó luego la importancia de la presencia sindical en el Consejo de ministros, ya que el sindicalismo necesita sentarse a la mesa donde se fijan los rumbos de la marcha del país y dijo que el temor de algunos de que pudieran gubernamentalizarse los Sindicatos se ha ido desvaneciendo al comprobar su falta de fundamento.

Terminó el ministro diciendo que esta ley sindical constituye una respuesta al reto de nuestro tiempo, en sus condicionamientos específicos del orden social, económico y tecnológico con proyección de futuro y constituye un texto que representa la opinión mayoritaria del pueblo que trabaja y que produce; agradeciendo la atención con que sus palabras habían sido acogidas y cerrando su discurso con los gritos de «¡Viva Franco!» y «¡Arriba España!»

García Ramal fue largamente aplaudido por la mayoría de los procuradores puestos en pie.

Seguidamente se puso a votación nominal el proyecto de Ley Sindical.

RESULTADO DE LA VOTACION

A la una menos cinco de la tarde concluyó la votación nominal después de que pronunciaron su voto, en primer lugar, los ministros, seguidos de los presidentes de Comisión y de los restantes miembros de la Cámara, por orden alfabético y concluyendo con la Mesa de las Cortes. Votaron 451 a favor del proyecto de Ley Sindical, se registraron seis abstenciones, la de los señores don Antonio Arrue Xarauz, don Pío Cabanillas Gallas, don Rafael Cabello de Alba, don Fernando Conde de Ponte, don Alberto Martín Artajo, don Antonio del Olmo Aires y votaron en contra de la Ley Sindical los señores Aguilar Sanabria, obrero, del Sindicato de Prensa; Angulo Montes, representante del Colegio de Abogados; Escudero Rueda, representante familiar por Guipúzcoa; Fraga Iribarne, consejero designado por el Jefe del Estado y ex-ministro; Goñi Donazar, familiar, por Navarra; López Sorrón, representante del Colegio de Farmacéuticos; Moso Gizueta, consejero nacional por Navarra; Pizarro Indar, familiar, por Teruel; Sarasa Miquélez, alcalde de Pamplona; Zaldívar Arenzana, familiar, por Zaragoza, y Zubiar Alegre, familiar, por Navarra.

En el curso de la votación fue advertida la falta de los siguientes procuradores: Abella y García de Eulate, Alamo Lorenzo, Almajano Garcés, Almarcha Hernández, Alvarez de Sotomayor, Aramburu Olara, Arteaga Padrón, Audera Oliver, Aznar y Coste, Barcia y Goyanes, Barrie de la Maza, Calderón Quijano, Campmany y Díez de Revenga, Cantero Cuadrado, Cerviá Cabrera, Contreras y López de Ayala, Devesa Turia, Estapé Rodríguez, Furgardo Sanz, García Carbonell, García García, García Orcoyen, García Valdecasas, García Valiño, Gil Peiró, Girón de Velasco, Godó Vals, Gómez Picazo, Guerra Campos, Iniesta Cano, Liaño Flores, López Palop, Lozano López, Luca de Tena (don Torcuato), Marañón Moya (don Gregorio), Mateu Pla, Mir Berlanga, Miranda Hernández, Paz Sánchez, Pérez González (don Blas), Piñar López (don Blas), Primo de Rivera y Urquijo (don Miguel), Rodríguez Miguel (don Luis), Ruiz Jarabo Vaquero (don Francisco), Sánchez Cortes y Dávila (don Juan), Sánchez González (don Antonio) y Sanz Orrio y Sanz (don Fermín).

Una vez concluída la votación se registró un largo aplauso de parte de los procuradores de la Cámara, puestos en pie, aplauso al que correspondió el ministro delegado nacional de Sindicatos quien después fue felicitado por numerosos procuradores que acudieron hasta su escaño en el banco azul.

Después se inició la gran desbandada de procuradores del hemiciclo, hasta el punto que el presidente de las Cortes tuvo que llamarles la atención solicitando que si deseaban abandonar el hemiciclo lo hicieran en silencio.

Seguidamente se leyó el dictamen de la comisión de presupuestos, sobre el proyecto de Ley de Retribuciones del profesorado de Formación del Espíritu Nacional, Educación Física y Enseñanza del Hogar.

El proyecto de ley fue aprobado con los votos en contra de los señores Esperabé, Zaldívar y Escudero.

INTERPELACION AL GOBIERNO

Seguidamente, el presidente de las Cortes concedió la palabra a don Salvador Serrat Urquiza para proceder a su interpelación al Gobierno en relación con la política siderúrgica.

El discurso de interpelación fue largamente aplaudido por los procuradores.

A continuación respondió a la interpelación el ministro de Industria, señor López de Letona, quien, en un amplio discurso expuso ante la Cámara los datos fundamentales de la siderurgia española y mundial e hizo historia de la acción concertada a través de cuya campaña la producción de acero se habrá incrementado en más del 13 por 100.

El discurso del ministro de Industria fue acogido con aplausos por los escasos procuradores que habían permanecido en la sala una vez que se aprobó la Ley Sindical. Después se sometió a votación y fueron aprobados por unanimidad los proyectos de ley de modificación de las plantillas de los Cuerpos dependientes de la Dirección General de Seguridad y de concesión de una pensión excepcional a doña María Uribasterra Ibarrondo, viuda del Excmo. Sr. D. Esteban Bilbao Eguía, primer presidente de las Cortes Españolas y del Consejo del Reino con este Régimen.

Después se leyeron por el secretario de la Cámara, señor Zamanillo, los dictámenes de la Comisión de Asuntos Exteriores, relativos al acuerdo entre el Estado español y la República Federal de Alemania, sobre la protección de indicaciones de procedencia, denominaciones de origen y otras denominaciones geográficas; convenio entre España y Bélgica, para evitar la doble imposición y regular determinadas cuestiones en materia de impuestos sobre la renta y sobre el patrimonio; acuerdo europeo para la protección de las emisiones de televisión, tratado de extradición entre España y los Estados Unidos de América y catorce convenios de la O.I.T., cuya ratificación fue aprobada por el Pleno de las Cortes. Finalmente se dio lectura a los decretos leyes adoptados recientemente por el Gobierno y de los cuales se da cuenta a la Cámara.

A las tres menos diez de la tarde se levantó la sesión.

CRONICA DE LAS CORTES

ACOTACIONES AL PLENO DE AYER

Un pleno sin obispos. En los pasillos de las Cortes, mientras la sala daba su aprobación rotunda a la Ley Sindical, se hablaba más que nada de los ausentes; como suele pasar en los banquetes de homenaje, donde los nombres que más suenan son los de quienes han excusado su asistencia al acto. Entre los ausentes, como digo, lo más notado fue el vacío en ese rincón donde los Prelados acostumbran a soportar con cristiana paciencia los solemnes discursos parlamentarios. Cuando se pide una votación nominal, quien lo hace no suele contar con que existe la escapatoria de la ausencia.

El «no» y el «sí» más comentados fueron, respectivamente, de Fraga y Silva Muñoz. Esto, en cuanto a las figuras; en cuanto a la minorías parlamentarias era lógico que el hemiciclo estuviese pendiente de lo que votaban los hombres cuyo portavoz es el diario «Ya», tan objetante a la ley en sus editoriales. Pero esos hombres han acertado a repartir sus actitudes de tal forma que de todo hubo: ausencias, síes, noes y hasta una llegada con gesto de contrariedad, cuando ya estaban cerradas herméticamente las puertas de la sala.

La víspera de la sesión, numerosos procuradores recibieron una carta de las H.O.A.C., que solicitaban el voto en contra de la ley.

Lo más curioso que se contó en los pasillos fue que a Fraga Iribarne le han suspendido una conferencia acerca del tema «Desarrollo político», por razones de que... ¡el local se está pintando! Algo parecido a lo que le pasó a Silva Muñoz, recientemente, con su conferencia de Barcelona. Un malintencionado comenta al enterarse:

—Voy a invitar a mi alcaldía a algún ex-ministro, a ver si le dan una manita de pintura y adecentan un poco el local.

Y otro, no menos avieso, exclama:

—¡Hombre, recuerdo que a mí, Fraga me suspendió dos conferencias cuando era ministro!

Dicen que Fraga se ha enfadado mucho y que rompe con Investigaciones Científicas, que es donde iba a disertar sobre un tema de tan alto interés. Bueno, todo esto me han contado y a título de habillas de pasillo lo pongo, pese a que no haya podido comprobarlo todavía.

Se habla más del pleno del Consejo nacional que del pleno de las Cortes. Los oradores más esperados son, sin lugar a duda, Nieto Antúnez y Blas Piñar. Con don Blas charlé unos momentos y me aseguró que aún no tenía escrito un solo folio.

—He pasado unos días de trabajo agobiante, sin tiempo para nada. Y el caso es que la tarde tengo que pasármela en «Fuerza Nueva». No me queda otro remedio que encerrarme a escribir esta noche.

Del almirante Nieto se sabe que entiende su discurso como «un servicio más a su país». Admirable figura la de este marino de patriotismo depurado y con una tan recia forma de entender la política.

Ortí Bordás se ha pasado en el bar de las Cortes estas tardes de atrás, charlando y charlando con consejeros y más consejeros. Mientras, Torcuato Fernández Miranda ha recibido y ha llamado por teléfono con profusión. Es de destacar una postura tan dialogante en los hombres directamente responsables de esta alta ocasión política.

Jesús Fueyo, que es otro de los oradores más esperados, ha echado sobre su discurso la niebla de su ingenio:

—Sí, ya tengo preparadas las frases, pero me falta ponerles las ideas.

Y luego ha añadido:

—Bueno, sí; tengo el discurso ya. Pero no uno sino tres, en tres tonos diferentes. Según vayan las cosas elegiré el que corresponda a la ocasión.

Cuando ustedes lean estas líneas la ocasión estará viva. Los periodistas podremos oír poco detrás de la puerta.

León LARRAZ

El TIEMPO

Madrid. — Informa el Servicio Meteorológico Nacional que durante el día de hoy se registraron tormentas copiosas en Vascongadas. Nevó en las cordilleras Cantábrica, Pirenaica Ibérica y Central, con cantidades débiles o moderadas Ha llovido débilmente en Galicia, Asturias, Valencia, alto Ebro, Sureste, Andalucía y Baleares. El día se ha caracterizado por los vientos racheados que han soplado con gran fuerza en puntos de Extremadura, Andalucía La Mancha y Baleares.

En Canarias la nubosidad fue muy abundante.

Tiempo probable: Persistirá penetración de aire del Noroeste, con vientos racheados, variables y chubascos de lluvia en Galicia y Cantábrico y de lluvia o de nieve en las cordilleras Cantábrica, Ibérica, Pirenaica, Central y estribaciones.

Las temperaturas serán muy similares a las de hoy. Cielo nuboso, con chubascos dispersos en Canarias.

Temperaturas extremas:

Máxima de 20 grados en Almería y mínima de dos grados bajo cero en León, Burgos y Soria.

Tus hermanos que carecen de todo te necesitan. Ayúdales reuniendo cuanto papel puedas y colaborarás así a la «Campaña mundial contra el hambre».

CRONICA DE PARIS

(Viene de primera página)

llante ,no se interesa por la política, es incapaz de un acto semejante.

Lo que ya se llama el "affaire Guiot" ha desencadenado un vendaval de solidaridad en torno a la inocencia del estudiante. Todos los partidos políticos de izquierdas, las federaciones de profesores y de padres de alumnos, los sindicatos más representativos del país se manifiestan violentamente contra "la represión de la Policía"

En realidad ,el caso Guiot es la gota de agua que ha desbordado el vaso. En la misma manifestación, otro alumno de segunda enseñanza Deshayes, pierde un ojo, víctima de una bomba lacrimógena lanzada por los encargados de mantener el orden. Raro es el día desde hace varios meses, que la opinión no tiene noticia de algún caso de detención, justificada o no, pero que ha llegado a crear un cierto clima que, a muchos les sirve para denunciar un estado de represión permanente.

"AFFAIRE TOMASINI"

El diario "Le Monde", en un severo editorial de su director, Jacques Fauvet, alude a la posibilidad de un cierto racismo, por parte de las brigadas de Policía encargadas de mantener el orden público. Un racismo, dice, que procede del desprecio de los otros, no por sus actos precisamente, sino por su simple apariencia: por su modo de vestir, por sus cabellos largos, por su edad, por leer tal o cual libro, tal o cual periódico. Por razones semejantes, sigue el editorialista referido, se interpela, se insulta, se maltrata.

Los observadores políticos se preguntan si no se está asistiendo al comienzo de una situación política delicada. Para los días inmediatos, se anuncian manifestaciones en cadena, organizadas por sindicatos y movimientos estudiantiles. El izquierdismo, que en otros sectores de la vida del país, como se ha venido señalando días pasados, está jugando batallas no despreciables, intenta politizar el "affaire Guiot" Los partidos de izquierdas, con la experiencia de Mayo del 68 aún en la memoria, no serán cogidos por sorpresa esta vez. Sin embargo, la escalada clásica, manifestación-represión, que corre el riesgo de ponerse en marcha los días venideros, dirá la última palabra.

A última hora del día, las declaraciones del nuevo secretario general del partido gaullista "UDR", señor Tomasini, no han hecho más que complicar y envenenar la situación. En pocas horas ya se habla también del "affaire Tomasini" que, sin duda dará que hablar los días próximos.

Según el nuevo líder del gaullismo, el verdadero culpable del "affaire Guiot", no es la Policía, ni los estudiantes revolucionarios, ni los conservadores, sino la justicia, es decir, "la cobardía de la justicia", ha declarado.

Han bastado las primeras horas de la noche para que todo un volcán de protestas cubra el país. Desde el ministro de Justicia, señor Pleven, que se muestra estupefacto; la Federación de juristas, que califica de "inadmisibles" tales própósitos, hasta los medios próximos al Jefe del Estado y al primer ministro, que no ocultan su indignación.

Pero el señor Tomasini, hasta ahora anónimo para la opinión pública, no se ha quedado aquí. En otro orden de cosas, ha lanzado una verdadera bomba contra la Televisión francesa. Más concretamente contra los diarios informativos, que, a su parecer, "están en manos de enemigos de la libertad" Entiéndase, de comunistas.

El señor Tomasini, gaullista ortodoxo, milita al lado de quienes añoran el control que ejercía el general sobre los medios informativos estatales. La pedrada de hoy parece dirigida contra el primer ministro señor Chaban Delmas, en particular, acusado de liberal por los "puros"

LEA VD. SIEMPRE

DIARIO DE BURGOS

Anuncios por PALABRAS

Estos anuncios se reciben en nuestra Administración (Calle San Pedro Cardeña, 34, teléfono 207148 y delegación, Vitoria, 13) de NUEVE de la mañana a UNA Y MEDIA de la tarde y de CUATRO a SEIS Y MEDIA de la tarde, así como en todas las agencias de publicidad.
PRECIO: 20 pesetas hasta diez palabras. Cada palabra más, 2 pesetas

Alquileres

NECESITO piso en alquiler, con calefacción central, en calle Vitoria. Llamar teléfono 203900.

ARRIENDO - VENDO piso San Agustín. Calefacción central, cuatro habitaciones. Laín Calvo, 7, 3.º, Izqda.

ALQUILO piso tres habitaciones, mucho sol. Fuentecillas, 19. Teléfono 207027.

SE ALQUILA piso segundo, carretera Logroño número 1. Informes, 9, 5.º, ó 209016.

ARRIENDO - VENDO piso cuatro habitaciones, calefacción, terraza. San Bruno, 1, 3.º, P. Razón portería.

SE ALQUILA piso amueblado, céntrico y tranquilo, tres habitaciones, salón, teléfono, cuarto de baño y calefacción. Informes 205993

ALQUILO nave y local pequeño, propio para industria. Llamar al teléfono 206972. De 9 a 1 y de 3 a 6.

SE ALQUILA pabellón, propio para taller o almacén. Arlanza, número 8.

SE VENDE o alquila piso en Santa Clara. Informes, Santa Clara 36, 2.º, E.

ALQUILO piso paseo Fuentecillas, número 15, duplicado. Informes, 5.º, A.

ALQUILO habitación calefacción central, piso libre. Plaza Francisco Sarmiento 3, 7.º, A 4.

NECESITO piso pequeño calle tranquila, sin muebles. Ofertas, apartado Correos 380. Burgos.

ALQUILO o vendo bajos 300 metros divisible y piso. Informes, teléfono 204331.

ALQUILO piso amueblado, o sin amueblar, todo confort. Teléfono 205010.

ALQUILO piso nuevo-amueblado, céntrico. Teléfono 202147.

ALQUILO piso Gamonal, buen precio. Razón, Tesorera, 4. 5.º, Izqda.

SE ALQUILA piso amueblado, céntrico. Teléfono 202059.

ALQUILO piso calle Madrid 42, amueblado, calefacción. Informes, porteria.

A DIEZ kilómetros capital arriendo nave explotación ganadera. Teléfono 205527.

SE ARRIENDAN dos pisos, uno con local para almacén o garaje. Camino Mirabueno, 9. Señor Ayuso.

SE ALQUILAN departamentos propios para oficina. San Carlos, 1, 2.º. Informan porteria.

ALQUILO piso nuevo, céntrico, calefacción y agua caliente central, dos cuartos de aseo. Teléfono 201525.

SE ARRIENDA local en San Pedro y San Felices, 25. Razón, teléfono 203571.

ARRIENDANSE locales céntricos, acondicionadísimos comercio, oficinas, si desearan piso. 204021.

SE ALQUILA piso nuevo, cuatro habitaciones, calefacción central, cocina mixta. Calle Clunia, 15, 6.º, A.

Automóviles y accesorios

ALQUILER sin conductor, nuevos: Seat 1.450, 1.500, 124, 850, 600-E y 600-D, Renault, R-10 y R-8, Morris 1.300, M-G «Servi Auto». Sanjurjo, 9. Teléfono 207716.

AUTOS «FLEN», sin conductor: Coches de alquiler, 600-D, 850 berlina y coupé. Seat 1.500, 124, 1.430, Morris, M-G, Simcas, nuevos.— Garaje Avenida Gral. Vigón, esquina Barriada Yllera. Teléfonos: 208804 y 201874.

AUTOS alquiler sin conductor, «Blanco» 600-D, 850 coupé, 124, nuevos. Barriada Illera, B. 69 Teléfono 205638.

GAMONAL 228, vende varios 600-D, 850, coupés, 1.500 gasolina y gasoil, R-8, 4-L, 4-F, Simcas, 1.000 G-L y G.L.E., Citroen A-K. Facilidades.

VENDO furgón Avia 2.500, a toda prueba. Informes, Carrocerías Del Cura

BARREIROS gran ruta, basculante, perfecto estado, buen precio. «Ditasa». Avenida del Cid, 72.

PEGASO Europa, basculante, perfecto estado, barato.— «Ditasa», Avenida del Cid, 72.

CAMION centauro, con basculante, muy barato. Teléfono 208945.

COMPRO 600-D, particular, matrícula alta, poco rodado. Pago bien y al contado. San Francisco 30. José Luis. Teléfono 263. Aranda de Duero.

SE VENDE moto Derby. Fray Esteban de Villa, número 6. Habitación 7.

VENDEMOS Seat-600, Seat 850, Renault 4-L, Renault 4-F, Simca 1.000 y Formicheta desde 10.000 pesetas en adelante, totalmente revisados. Facilidades de pago. Talleres Pedro Velasco. Vitoria 105. Teléfono 206854. Carretera Madrid-Irún, kilómetro 247. Teléfono 219111.

CAMBIAMOS Seat 1.500 gasolina y Diesel, Dodge Dart, Land Rover largo y furgoneta Tempo por vehículos más pequeños, resto facilidades. Talleres Pedro Velasco. Vitoria 105. Teléfono 206854. Carretera Madrid-Irún, kilómetro 247. Teléfono 219111.

VENDO Simca Arianne, como nuevo, toda prueba, barato. Avenida del Cid, 84. Carbones Cubero.

VENDO varios 600-D, 850, 850 coupé, 1.500, 124, Simcas 1.000 G L, 4 L super, R-8, R-10, Morris, M-G, Volkswagen, Mercedes, 190 gasoil, Dodge, berlinas y furgonetas 2 CV., revisadas. Facilidades.— Alhóndiga, 2, teléfono 209691.

Colocaciones

IMPORTANTISIMO. Gane 100 o más pesetas diarias trabajando en casa horas libres. Hombres, mujeres, cualquier edad. Para informes, envíen diez pesetas en sellos. Apartado 124. León.

DISTRIBUCION cómoda de sus famosos productos ofrece «Avón Cosmetics» a señoras y señoritas con ansias de progresar. Llame al teléfono 204144 de Burgos o escriba al apartado 14.875 de Madrid para informarse sin compromiso alguno.

CHICA con informes se necesita. Avenida del Cid, 10, 2.º. Dcha.

SE NECESITA chica. Razón, Fco Grandmontagne, núm 12, 5.º C. A partir de las cuatro tarde.

SE NECESITA chica, buen sueldo. Vitoria, 56, 5.º, B.

SE PRECISAN obreros para almacén. Virgilio Díez Monedero. Calle Barrio Gimeno, 14. Burgos. (R. O. C., 119).

NECESITAMOS aprendiz de quince a dieciseis años. Textiles García. Calle Villarcayo, 8.

SEÑORA para ayudar en cocina, media jornada, se precisa en restaurante. Plaza de Vega, 14. (R. O. C., 138)

NECESITO muchacha que sepa algo de cocina. Avenida del Cid 24, tercero B.

SE PRECISA oficiala de peluquería de señoras. Razón, Peluquería Ola-Mar. Avenida del Cid, 10, bajo u Oficina de Colocación, núm. 59.

SE NECESITA chica de servicio, buen sueldo, con informes. Sanjurjo, 15, 5.º, B.

PARA BILBAO necesito muchacha. Informes, Defensores de Oviedo, 11, 3.º

SE NECESITAN dos chicas; una, joven, para matrimonio y dos niños y otra, mayor, para señora sola. General Mola, 26, 1.º, Izqda.

SE NECESITA niñera responsable o chica fija. Paseo de la Isla. Edificios Beyre, 10, 9.º

JEFE DE FERRALLAS, para equipo existente, se precisa, para trabajar a destajo en Miranda de Ebro. Dirigirse a Arregui Constructores, S. A. Industrias Químicas Altamira. (R. O. C., 140).

SE NECESITA aprendiza de catorce años. Productos «Sayroma». Melchor Prieto, número 8, bajo. (R. O. C., 141)

SE NECESITA empleada de hogar, externa, competente. Avenida del Cid, 6, 9.º, C.

SE PRECISA chico para recados. Auto-Repuestos José. Burgense, 8. (R. O. C. 144)

SE PRECISA pastor para finca esta provincia. Informes, Evencio Martínez. Santander 6. Burgos. (R. O. C., 145)

SE NECESITA chica de servicio. Mercado Norte, puesto núm. 16.

CHICA de servicio para Madrid, casa pequeña tres niños colegio, sueldo 4.500, con informes. Escribir señora de Cánovas. Somontín 100. Madrid—16.

SE OFRECE señorita para coser a domicilio. Razón, Confitería Araico. Hondillo.

NECESITAMOS barnizador a pistola. Baruque. Castañares. Teléfono 208957. (R. O. C., 148).

SE OFRECE joven de 21 años, servicio militar cumplido, carnet de segunda. Informe, Calzadas, 52, 2.º, izquierda.

SE NECESTA chico de recados. Edad, 14 ó 15 años. Dirigirse a Comercial Vascongada, calle Madrid, 70. (R. O. C. 143).

MATRIMONIO solo desea muchacha de 30 a 50 años, sencilla y con informes, sueldo a convenir, según valia. Escribir Pili Uriarte, Colón de Larreategui, 35. Bilbao.

SE NECESITAN dos choferes vendedores, carnet de primera y segunda. Razón a Cervecera del Norte, S. A., calle Sedano, número 6 (R. O. C., 150)

SE NECESITAN barmans. Cafetería Lago. Vitoria 137. (R. O. C., 151).

SE NECESITA chica. Alonso Martínez, 1, 2.º

SE NECESITA señorita de 15-17 años para laboratorio, preferible con bachiller elemental. Dirigirse, por escrito, acompañando curriculum vitae a Publifac. Calle Abad Maluenda, número 5. Burgos.

NECESITO muchacha dispuesta, buena retribución. Julio Sáez de la Hoya, núm. 11, 8.º centro. Tel. 206745.

Compras y ventas

CARRILES, tubos, accesorios para cortinas. «Ferretería Laín Calvo». Teléfono 203394

OCASION: Vendo máquinas usadas de escribir, sumar y calcular, procedentes de cambios por nuevas. De la Vega. Madrid 2. Burgos.

MUEBLES metálicos para oficina.— De la Vega. Calle Madrid, 40

FOTOCOPIADORAS en seco. 3 M. De la Vega. Madrid, 2.

COMPRO lana vieja. Avenida del Cid. Teléfono 208239.

CARPINTEROS. Vendo cepilladora combinada, sierra de cinta, de 80; tupi regruesador escopladora cadena. Informes. 207728.

SE VENDEN colchas de ganchillo Romancero, 34, 4.º, A.

VENDO lavadora «Bru» y calentador butano, bueno, muy económico. Laín Calvo, 3, 2.º

VENDO ajos de primera calidad, de Falces (Navarra). Cantidad de 8 a 10.000 kilos. Informes, teléfono 224059. Logroño.

SE VENDEN cinco bañeras seminuevas de 1,40. Teléfono 204540.

VENDO motosierra M-C Culloch. Calle Santiago, número 1, 1.º, C. (Capiscol).

VENDO 10.000 kilos de paja blanca, de trillo. Tratar con Eulogio Dueñas. Villasandino.

SE VENDE coche y silla de niño. Barriada Militar. Bailén, 24.

VENDO 15.000 kilos cebada pallas, para siembra. Señores González Mata. Teléf. 200378.

VENDO 5.000 kilos de yeros, 7.000 kilos de paja yeros y 7.000 kilos de alfalfa empacada. Señorez de González Mata. Teléfono 200378.

VENDO araña antigua, bronce cristal. Grandes espejos época, tros muebles. Abstenerse oportunistas. Tardes 5 a 7. Laín Calvo, 21, 1.º

SE VENDE forraje de esparceta. Informes, San Pablo, 6, 3.º Dcha. Mauricio Arnáiz.

VENDO silla niño seminueva, barata. Edificio Vicario, 4, 4.º D.

Enseñanzas

ENSEÑANZA garantizada reválidas 4.º, 6.º; 5.º asignaturas. Grupos reducidos. Santa Clara (interior), 57 A. Teléfono 207910.

PREUNIVERSITARIO quinto, reválidas sexto-cuarto, grupos Ciencias-Letras. Comienzo clases. Profesorado experto, título universitario, nativo (francés). Pequeños grupos, óptimos resultados. C. E. C. Llana Afuera, 8 tercero. 20 95 31.

DESCRIPTIVA, Mecánica, Matemáticas, Estabilidad. Comienzo clases. Experiencia. Buenos resultados.— «C.E.C.» Llana de Afuera, 8, tercero. 20 95 31

ESTUDIANTE de aparejador da clases particulares, económicas. Colegio Mayor San Jerónimo. Julián Sanz Gómez.

CLASES particulares Matemáticas hasta 4.º. Valentín Jalón, 12, 6.º D

TAQUIGRAFIA INTENSIVA. Profesorado experimentado. Optimos resultados.— «AAG» Laín Calvo, 17.

PREPARACION bachiller, reválidas. Matemáticas, Física, Química. Avenida del Cid, 36, 7.º D. Teléfono 200534.

CATORCE IDIOMAS: inglés, francés, alemán, ruso, etc.— «AAG», Laín Calvo, 17.

Fincas

CONSTRUCCIONES «BU-BI» Mejor que piso piloto su piso llave en mano. Venta directa. Facilidades de pago diez años. Precios, desde pesetas 250.000. Oficinas. Vitoria 179, 1.º

CONSTRUCCIONES González Alonso. Venta de viviendas llave en mano. Exentas. Entrega total 50.000 pesetas, resto diez años, y locales comerciales. Oficina. Calle Vitoria 115.

CONSTRUCCIONES Sánchez, vende pisos y lonjas comerciales en diversas zonas. Informes, Santa Clara 36. Obra.

VENTA pisos y lonjas en Vía de Empalme. Construcciones Serrano. Teléfono 204385

PISOS y locales en la zona de más porvenir de Burgos. Venta directa llave en mano. Exentos. Facilidades de pago diez años. Desde 240.000 pesetas. Para más información, calle Madrid, 7 (tienda) y Telfs: 206544-5-6.

MASEGOSA. Pisos para habitar y próxima entrega: cuatro habitaciones exteriores, soleadísimos. Entrada desde 50.000 pesetas. Facilidades diez años. Avenida del Cid, 80, 2.º. Vitoria 142, teléfono 209333.

VENDO piso en Laín Calvo, 128 metros. Razón, teléfono 201183.

VENDO pisos terminados, con exenciones, desde 300.000. Muchas facilidades. Informes, Garaje Pisones, 18 y 20.

SE VENDE o alquila local de 100 a 200 metros cuadrados, con agua, luz y servicios. Teléfono 206268

VENDO local 370 metros cuadrados, amplias entradas. Calle San Pedro Cardeña. Informes, teléfono 208044 (De 11 a 1 y de 4 a 9)

VENDO local 200 metros cuadrados, calle Villarcayo. Informes, teléfono 208044. (De 11 a 1 y de 4 a 9).

SE VENDE finca 3.000 metros cuadrados, emplazamiento paso a nivel Fábrica Sedas, Dcha. Precio interesante. Teléfono 204557.

SE VENDEN tres pisos; dos, 90 metros cuadrados y uno 180 metros cuadrados; parquet, calefacción. Calle San Pedro Cardeña, número 132. Precio muy interesante. Llamar al teléfono 204557.

VENDO piso en Anselmo Salvá, 2, 4.º derecha. Informes en el mismo.

VENTA de locales en planta baja, con y sin sótano y en primer piso, ambos con superficies comprendidas entre 33 y 700 metros cuadrados. Informes. Construcciones Hermanos Adrián Angulo. Calle Clunia, número 9, 1.º

VENDO local zona Vadillos, 62 m.2., a 8.300 pesetas. Informes Avenida del Cid, 15, 1.º, derecha.

VENDO piso sin estrenar, cuatro habitaciones, cuarto de baño y cocina con calefacción eléctrica, calle Vitoria 228. Razón, San Julián, 9, 5.º, letra C. De 2 a 4,30 horas.

VENDO varias casas Madrid, número 2, 2.º Puerta número 10.

VENDO Bar Habana, con facilidades o sin ellas. Lavaderos, 3.

VENDESE hermoso piso. Informa portero. Plaza Logroño, 2.

VENDO lonja céntrica, esquina dos calles; pisos económicos. Petronila Casado, 51, 1.º, A.

SE VENDE piso a estrenar, cuatro habitaciones amplísimas, armarios empotrados, calefacción individual, cocina, baño y servicio, sitio muy céntrico. Trinas, 10. Informes, portería.

ELEGIR bien siempre es difícil. Construcciones Arranz Acinas le ofrece una serie completa de viviendas de todo tipo, en todas las zonas de la ciudad, llave en mano, para que usted elija bien. Informes, Carretera de Logroño, 15.

PISO céntrico a estrenar (frente Venerables) cuatro habitaciones, servicios, todo sol. 30.000 entrada, resto diez años. PRIGO. Moneda, 13.

VENDO piso. Vitoria, 184, 8.º, A. —cinco habitaciones grandes, mucho sol, todo parquet, dos terrazas—. Razón, 8.º D.

SE VENDE o alquila piso céntrico, soleadísimo, barato. Padre Silverio, 4, 5.º, A.

SE VENDE o arrienda piso, calle San Agustín número 17, 7.º, B.

SE VENDE piso buena situación, céntrico, referencia Chocolates Quintanilla, Paloma, 17.

VENDO piso amplio, exento contribución. Vitoria 171. Razón, portería.

SE VENDE local 180 metros, divisible desde veinte, en la Avenida Reyes Católicos. Informes, Autoparking. Teléfono 209210.

SE VENDE o alquila local de 500 metros en calle San Pedro Cardeña. Informes, teléfono 203659.

VENDO piso tres habitaciones. Calderón de la Barca número 4, 3.º, derecha.

SE VENDEN dos pisos Gamonal y Barrio de San Pedro, a estrenar, sol todo el día. Teléfono 206883.

Ganados y aperos

VENDO vaca holandesa, recién parida segundo parto. Villamayor de los Montes. Teófilo Porres.

VENDO cuarenta ovejas emparejadas. Para tratar con Victorina Medina. Estépar.

VENDO dos vacas abocadas a parir, segundo y tercer partos. Víctor García. Castrojeriz.

VENDO tractor Super-Ebro, con aperos, rodillo y trilladora. Gabriel Ortega. Castrillo de Murcia

VENDO tractor Fordson Major, perfecto estado. Carlos Martínez. Castrojeriz

SE VENDE tractor Renault 55 CV.; cosechadora Brau-405, 3,20 corte; trilladora Ajuria T-85; una Bertolini y una galera A tratar. Agrupación San Isidro. Quintanilla Vivar.

VENDO tres novillas. Vicente Calleja. Villaveta.

POR NO TENER pastor, vendo rebaño ovejas, 80 de leche y 30 borras. Ulpiano Escribano Pedrosa del Príncipe.

LA UNIDAD ECONOMICA Y MONETARIA DEL MERCADO COMUN

★ Coordinación de políticas económicas, armonización de impuestos y liberalización progresiva de emisión de valores serán los pasos más importantes

★ En esta década deberá lograrse la unificación económica y monetaria completa

Por Jesús SAINZ MAZPULE

Una frase sumaria del ministro francés de Asuntos Exteriores, Maurice Schumann expresa el importante logro conseguido en la última sesión del Consejo de Ministros del Mercado Común Europeo celebrado en Bruselas el 9 del corriente: «Hay acuerdo completo», es la frase del ministro. En efecto los representantes de los Seis se han comprometido en la voluntad política de aplicar en los próximos 10 años un plan de unión monetaria por etapas. Esto significa que las principales decisiones de política económica serán adoptadas a nivel comunitario y que la Comunidad Económica Europea recibirá los poderes necesarios de las autoridades nacionales respectivas. No habrá pues distorsiones de concurrencia y una asamblea monetaria encargada de la convertibilidad total de las monedas unidas entre sí por cotizaciones fijas constituyendo una organización comunitaria de Bancos centrales. Por último, las decisiones de política económica se adoptarán a nivel de la Comunidad, revestida de los poderes necesarios así como de los medios precisos para cada período de aplicación de plan.

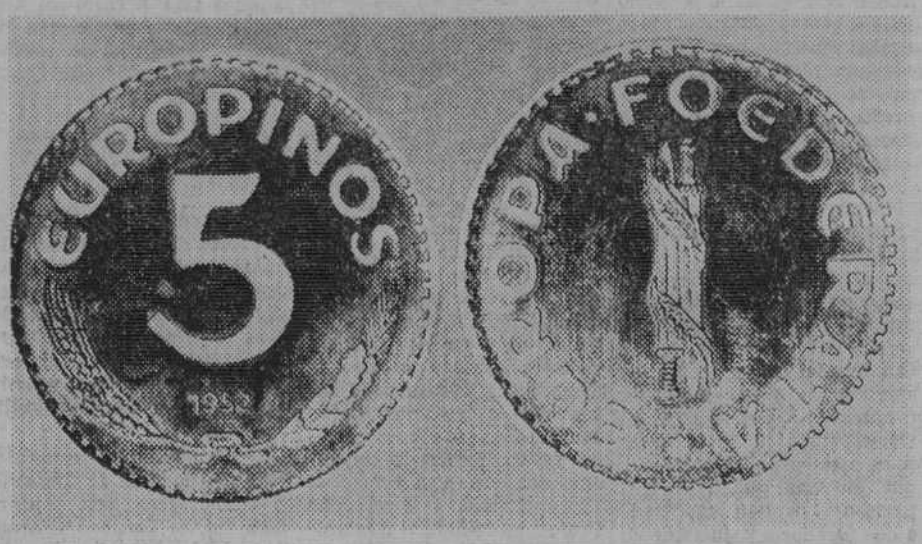

El «Europeino», un conato de unidad monetaria europea inventado por los americanos hace unos lustros, con paridad con el dólar y que sólo tiene el valor simbólico de lo que puede ser la futura moneda unitaria europea. — (Foto EFE)

ARMONIZACIONES PRECISAS

Se adoptarán las medidas necesarias para armonizar los impuestos; se fijarán las modalidades de liberación progresiva de las emisiones de valores mobiliarios en el mercado de los Estados miembros, eliminando todo régimen de privilegio en favor de sociedades o suscripciones nacionales en relación con las de otros países miembros.

La coordinación de estas políticas económicas se realizará en el seno del comité de gobernadores de Bancos centrales, según las orientaciones definidas por el Consejo de Ministros. Desde un principio, y a título experimental se mantendrán las variaciones de paridad entre las monedas con márgenes más estrechos que los que autorizan ahora los acuerdos vigentes.

LOS OBSTACULOS PREVISIBLES

Es fácil de adivinar que un programa de tan vasto alcance y en el que van implicados intereses tan vivos como so nlos económicos y sociales, habrían de surgir numerosas resistencias. Estas se han patentizado a lo largo de los debates. En primer lugar los representantes franceses han fruncido el ceño ante cualquier medida, tras de la cual se adivinara una tendencia a la supranacionalidad. Diríase que el espíritu de De Gaulle planeaba receloso y susurrante sobre las cabezas de los delegados franceses. Por su parte, los alemanes, a los que un comentarista califica de «las hormigas de Europa», vacilan siempre que sospechan que sus reservas de oro vayan a ponerse a disposición de las «cigarras», menos previsoras que ellos, sin disponer de los medios suficientes de control mutuo. En la reciente entrevista del canciller Brandt y del primer ministro Pompidou, el primero sugirió «una cláusula de prudencia» que permita a cada cual su libertad después de 3 años si la experiencia no es satisfactoria.

Los otros cinco ministros de la reunión han propuesto que se incremente el control del Parlamento. Estas minuciosas divergencias han agudizado los escrúpulos de detalle en la redacción de los textos que han necesitado largos debates mantenidos vivos por la firme esperanza común de encontrar al final un texto satisfactorio que sirva de punto de partida hacia la unión monetaria.

SE ESTA FORMANDO EL MAYOR MERCADO DEL MUNDO

La Comunidad Económica Europea quizá está hoy todavía por debajo de los Estados Unidos; pero con la tendencia a agregarse los países de la zona de libre comercio y otros independientes sobre los que ejerce una incontrastable atracción, prometen convertir este espacio económico en el mayor y más importante mercado del Mundo.

La participación de la Comunidad Económica Europea en el comercio mundial es más elevada que la de Norteamérica y promete alcanzar pronto el 40% del comercio mundial, mientras que los Estados Unidos representan poco más del 20%. Estas cifras demuestran el importante papel que Europa puede desempeñar en la economía mundial, obligando quizá pronto a Norteamérica a abandonar su primer puesto en este comercio.

Es interesante la circunstancia, ya recordada por Diether Stolze en su sugestivo libro «La tercera potencia mundial» de que antes de que la propia Europa pudiera darse cuenta de esta su predisposición de primacía, los empresarios americanos empezaron a sacar conclusiones. Desde 1957 han desembolsado varios miles de millones de dólares para inversiones en Europa, con el fin de «tener un pie al otro lado de la barrera de la aduana». Las grandes compañías americanas que frecuentemente superan a sus competidoras europeas en experiencia técnica y también en abundancia de capital, se consideran afortunadas cuando pueden participar en las ganancias que reportará la «explotación de Europa». Esto indica que han comprendido que Europa es el mercado del mañana. En un minucioso estudio realizado por estadísticos e investigadores americanos en 1965 se preveía que dentro de diez años desde aquella fecha, Europa tendría 20 millones de coches más. Probablemente ya, en 1970 podrían venderse —según sus previsiones— más de seis millones de automóviles, casi tantos como en los Estados Unidos.

Estas previsiones abarcaban también las prometedoras posibilidades en aparatos electrodomésticos: 50 millones de frigoríficos y otras tantas lavadoras y el número de teléfonos y aparatos de radio triplicados. «Europa —dicen— es un verdadero filón de oro».—(Agencia «Efe»).

XXVI cursos generales de perfeccionamiento sanitario

La Escuela nacional de Sanidad convoca los XXVI Cursos generales de su "Obra de perfeccionamiento sanitario de España" que tendrá lugar en Madrid durante los días 22 al 27 de Marzo próximo con asistencia becaria y libre de médicos, farmacéuticos y veterinarios, con carácter preferente para su admisión de aquéllos que presten servicio en centros secundarios de higiene rural, hospitales municipales y laboratorios municipales o provinciales. El tema común y obligatorio de los cursos será "Cólera y salmonelosis". La beca se cifra en 6.000 pesetas. Presentación de instancias hasta el día 2 de Marzo, en las respectivas Jefaturas provinciales de Sanidad donde se ampliarán informes a quienes lo deseen.

La Campaña de Invierno sigue abierta, con el doble fin de atenderlos y de ayudar a los subnormales. ¿No has contribuído todavía? Hazlo.

Ayuntamiento de San Leonardo de Yagüe (SORIA)

ANUNCIO

En el Boletín Oficial del Estado número 37 de fecha 12 de Febrero de 1971, en su página 2.365, se anuncia concurso de construcción de un bar restaurante en la piscina Olímpica municipal de esta villa por un precio de 940.746 pesetas, equivalente al presupuesto de ejecución material y 15 % de beneficio industrial.

Fecha de presentación de proposiciones hasta las SIETE de la tarde del día 8 de Marzo próximo. Depósito previo 28.222 pesetas.

Proyectos y pliegos de condiciones en Secretaría de este Ayuntamiento.

San Leonardo de Yagüe,
EL ALCALDE

Anuncios por PALABRAS

Estos anuncios se reciben en nuestra Administración (Calle San Pedro Cardeña, 34, teléfono 207148 y delegación, Vitoria, 13) de NUEVE de la mañana a UNA Y MEDIA de la tarde y de CUATRO a SEIS Y MEDIA de la tarde, así como en todas las agencias de publicidad.
PRECIO: 20 pesetas hasta diez palabras. Cada palabra más, 2 pesetas

Ganados y aperos

COMPRO ensacadoras y trilladoras Gabriel Ortega. Castrillo de Murcia.

OCASION, vendo varios enseres explotación ganadera. Teléfono 205527.

VENDO vaca hoandesa, recién parida, en Villariezo. Tarsicio Sáiz.

Huéspedes

RESIDENCIA estudiantes, pensión completa, próximo Escuela Aparejadores, calefacción confortable. Informes, teléfonos 203275 209685

DOY PENSION Calle Vitoria 181 1.º B

PENSION o sólo dormir. Madrid, 36, 2.º, izquierda.

PENSION completa o sólo dormir. Laín Calvo, 37, 2.º

DOY PENSION completa, habitación individual, calle del Carmen. Teléfono 204596.

CASA nueva tranquila, habitaciones estudio, dormir o pensión. Carretera Logroño, número 7, 5.º, D.

SE DA PENSION. Santa Clara, 36, 2.º Dcha. E.

ADMITO huéspedes pensión completa. Disones, 14, 3.º, A

Muebles

VENDO comedor renacimiento español. San Pedro y San Felices, número 43, 2.º, centro.

VENDO dormitorio completo, de dos camas y cocina butano. San Cosme, 14, 4.º, Izqda.

VENDO tresillo y mesita centro, seminuevo. Segovia 16, 3.º, derecha.

SE VENDE dormitorio completo. Diego Laínez 17, 4.º Izqda. Teléfono 207123.

Pérdidas

PERDIDA pulsera perlas. Teléfono 208936. Se gratificará.

PERDIDA pulsera, sábado, tarde, inscripción en chapa. Gratificaré por ser recuerdo. Teléfono 207913.

PERDIDA perra Setter, negra, patas marrones. Atiende por Luna. Gratificaré entrega. San Pedro Cardeña 35. Teléfono 205892.

HALLAZGO perro caza nariz partida, blanca, con pintas marrones cabeza. Guarda Fuentes Blancas.

Televisores

TELEVISORES, magnetófonos. Reparaciones garantizadas, Radio Tudanca. Avellanos, 4. Teléf. 205652

REPARACION televisores todas marcas. Servicio urgente. Antenas. Servicio técnico Marconi. Radio TV Caracas. Calzadas 18. Teléfono 206528

TELEVISORES. Reparaciones en el día, todas marcas. Radio Televisión Burgos. Avenida Cid, 10. Edificio Feygón. Teléfono 208634

TELEVISORES 19" último modelo extraplano UHF, licencia americana, con voltímetro y mesa, todo 16.000 pesetas. Diez días prueba sin compromiso. Ventas a plazos. Garantía absoluta seis meses. «Comercial Velo-Moto». Calera, 10

TELEVISORES — Frigoríficos — Lavaplatos — Lavadoras automáticas. Todo mil al mes. Radio Televisión Burgos. Avenida Cid, 10. Feygón

REPARACION televisores todas marcas. Servicio urgente a domicilio. Teléfono 201986

Traspasos

SE TRASPASA local de renta, 250. Informes, Cuarta Manzana, número 44. Gamonal.

CARPINTEROS. Se traspasa carpintería instalada. Informes, teléfono 208044. De 11 a 1 y de 4 a 9

TRASPASO pensión Escolar. Almirante Bonifaz, 16, 1.º

SE TRASPASA local 140 metros cuadrados, con vivienda o sin ella, propio para industria, instalación completa 220, calle Romancero. Informes esta Administración

Varios

SEGURO obligatorio de accidentes de trabajo. Mutua patronal. Espolón 20. Burgos

ALQUILO Avia, 1.000 kilos, con conductor para reparto o viajes fuera. Trabajo fijo. Razón Bar Irún-ma. Teléfono 209610. Calle Vitoria 228. Gamonal

OFRECESE modista a domicilio. Interesados llamar teléfono 208356

SOLO por unos días, todo a precio de coste, electrodomésticos, televisión, etc. Radiolandia. Cardenal Segura, 9.

REFORMAS y reparaciones de albañilería. Avisos al Teléf. 209654.

ALBAÑILERIA en general, enchapados y ensolados. Manzanedo. Tahonas, 6, 2.º. Teléfono 205987.

SE OFRECE pintor empapelador. Junquas. Teléfono 207606.

PISOS, acuchillados, barnizados «Limpiezas Pulior». Laín Calvo, 7. Teléfono 203699.

Offset
y toda clase de trabajos tipográficos, en TALLERES GRAFICOS «Diario de Burgos» — Calle San Pedro Cardeña, 34, teléfono 207358 y «Papelería Tagra», calle Vitoria, 13. Teléfono 202852

SE HACEN toda clase de obras por contrata, o administración. Informes teléfonos 204255 y 200436.

SE HACEN trabajos de albañilería. Telf. 209259.

IMPRESOS comerciales, cartas timbradas, tarjetas de visita, invitaciones, prospectos de propaganda, etc., TALLERES GRAFICOS «Diario de Burgos». Calle San Pedro Cardeña, 34. Teléf. 207358 y Papelería «Tagra», calle Vitoria, 13. Teléfono 202852.

FOTOGRABADOS Confección rápida. TALLERES GRAFICOS «Diario de Burgos». Precios ventajosos. Calle San Pedro Cardeña, 34. teléfono 207358 y «Papelería Tagra» Vitoria, 13 teléfono 202852.

nuestra PROVINCIA

MIRANDA

Hoy, exposición pictórica de J. G. Chus en su Aula de Arte de la Caja del Círculo

¿SE AMPLIARAN LOS SERVICIOS Y DE LA PLAYA ARTIFICIAL?

En su día se nos dijo que nuestra playa artificial, que tanto éxito supuso el pasado año, sería motivo de atención en el presente, para dotarla de mayor capacidad, comodidad y atractivos. Lo realizado, ya merece el aplauso de todos los mirandeses, pero no es bastante ni mucho menos, porque solamente se hizo aquello más necesario para que el público tuviera un lugar seguro, donde bañarse. Hacen falta instalaciones adecuadas, ampliar la zona y otras muchas cosas, para que podamos decir que efectivamente tenemos una playa artificial.

El tiempo va transcurriendo y no vemos que se realice ningún trabajo, ni tenemos noticia alguna sobre ello, pese a que es ahora, cuando esos trabajos tenían que dar comienzo, para que cuando llegue el estío, esté en condiciones. Suponemos que el Ayuntamiento no echará en olvido la playa y realizará la segunda parte del proyecto que en su iniciación sirvió para que se apuntara un buen tanto a su favor.

AJEDREZ

La Peña Mirandesa de Ajedrez, no cesando en su actividad, da a conocer a sus socios y aficionados y que ha quedado abierto el plazo de inscripción para el XXII Campeonato local "V Trofeo don Jaime Ruiz Bilbao", dando a conocer su participación, en el domicilio social bar "El Tunel", calle Santa Lucía o a cualquier directivo, cerrándose el plazo el día 20 y verificándose el sorteo el día 21 a las doce de la mañana, de las rondas correspondientes; las bases para tan interesante campeonato se encuentran en el anuncio correspondiente. Han dado a conocer su participación los jugadores siguientes: Rueda (campeón del V Torneo intersociedades en el juego de ajedrez); Reymundo, Martín, Antón, Zárate, García, Mariscal, Pinedo, Cruz, Rebollo, así como también el campeón local y campeón de Ala, señor Poza, faltando todavía la inscripción de muy buenos jugadores, para tan interesante torneo.

Esta sociedad, que con tanto interés actua en todas las competiciones, acompañada de éxitos, nos da a conocer la falta de un local, que pueda ser destinado exclusivamente para la enseñanza del ajedrez, pues hay cantidad de jóvenes, que desearían pertenecer a la citada sociedad, pero ésta simpática sociedad, se halla al margen de la buena voluntad de los señores dueños de establecimientos, públicos habiendo pasado por los siguientes establecimientos, desde su fundación: "Café Suizo", "Café Gran Vía", "Bar Pangu", "Bar Las Nieves", "Cafetería Rex", "Cafetería doña Manolita" y "Bar "El Tunel", todos ellos con su numerosa y estimada clientela pero no aptos para la admisión de la juventud (desde los ocho años a los 18). Esperamos que esta anormalidad que sufre la Peña Mirandesa de Ajedrez, sea solucionada por los organismos deportivos locales o la ayuda de las Cajas de Ahorros, que en esta ciudad están establecidas.

CAMPEONATO PROVINCIAL DE EQUIPOS

La Obra Sindical de Educación y Descanso de Burgos, ha dado a conocer telefónicamente la próxima organización de un torneo por equipos de ajedrez, a esta Delegación comarcal; habiendo dado la participación de dos equipos, representativos de esta Delegación, siendo unos de ellos compuesto por los ajedrecistas señores Poza, Fernández, Rueda, Antón y Reymundo y el otro bien pudiera ser por los señores Isasi, Pastor, Rebollo, Pinedo y Mariscal. Dos equipos extraordinarios pues todos ellos, son de reconocida valía local y provincial así como también nacional, ¿por quién apostaría Vd?; pues para salir de la duda, bien podría celebrarse un encuentro, que serviría de entrenamiento y al mismo tiempo salir de esta pequeña duda, poniéndose en litigio un trofeo, para dar más realce a este

CONCEJALES Y CONSEJEROS

Con los actos celebrados el pasado domingo, han quedado definitivamente constituídos en nuevo Ayuntamiento y el no menos nuevo Consejo local del Movimiento. A través de las listas, vemos encuadrados en ambos organismos a personas de reconocida valía, unos, que ya la han demostrado anteriormente de forma oficial y otros que, dadas sus cualidades, no dudamos la demostrarán.

Nosotros deseamos sinceramente, que tengan muchos éxitos para que de su labor se beneficie toda la ciudad. Larga y difícil es la tarea que les espera, pero precisamente ahí estribará el mérito de lo que consigan realizar. Y que conste que Miranda necesita muchas, muchísimas cosas y que para conseguirlas, será necesario un gran esfuerzo, que pondrá a prueba la capacidad de nuestra Corporación municipal y del Consejo local del Movimiento.

DESPUES DEL TENERIFE

A falta de elementos de juicio, poco podemos decir de lo ocurrido el pasado domingo en Tenerife, durante el encuentro jugado por el Mirandés, contra el titular de la citada ciudad tinerfeña, pero sí podemos hacer una idea de lo que pudo pasar, recordando el partido jugado en Anduva, en la primera vuelta entre los dos equipos citados. Aquí, en Anduva, el Tenerife, además de sentar cátedra de bien jugar, demostró que al a hora de echar mano a recursos antideportivos, tampoco le gana cualquiera. Esto, jugando muy lejos de sus lares, con que es lógico que en su terreno se produzcan aún con mayor desenvoltura. Y como quiera que el Mirandés no es equipo que se amilane tan fácilmente ante un contrario, tendremos aproximadamente el motivo de los incidentes habidos, de los que naturalmente, salló perdiendo el más débil, en este caso el Mirandés, que jugaba en campo ajeno y con un árbitro indígena. Conocemos de sobra a Mena, para poder asegurar que si reaccionó de forma violenta fue después de sufrir toda clase de faltas, sancionadas o no, pero que servirían para que el jugador perdiera los estribos y en consecuencia, hiciera méritos para ser expulsado. Total, que sea como quiera, en tres partidos nos han expulsado a dos jugadores y, justamente el domingo, cuando Kaito cumple su sanción, Mena comenzará a cumplir la suya. Habrá que hacer un llamamiento a la serenidad, para evitar estos casos tan desagradables y perjudiciales.

CENA

El pasado sábado en Labastida se celebró la cena anunciada, a la que asistieron las parejas clasificadas en tercer lugar en los recientes Campeonatos de Juegos de Mesa, jueces-árbitros y organizadores.

La cena constituyó un gran éxito, transcurriendo la velada dentro de la mayor alegría y confraternidad, con lo que los citados juegos han tenido un broche final acorde con el desarrollo de los mismos.

EL TIEMPO

Estos días ha empeorado notablemente el tiempo, bajando la temperatura de forma ostensible, pero lo más molesto de todo es el fuerte viento, que sobre todo el lunes, tuvimos que soportar durante toda la jornada.

EXPOSICION

Hoy, miércoles, quedará inaugurada, en la Sala de Arte de la Caja de Ahorros del Círculo Católico de Obreros, una nueva exposición de dibujo y pintura, esta vez con obras de J. G. Chus, el cual exhibirá sus lienzos hasta el próximo día 28.

El total de obras que componen la exposición es de 34, divididas en secciones de dibujos, tintas, temperas, ceras y óleos.

Auguramos al artista mirandés un gran éxito en esta su exposición.

Un momento de la ceremonia de prestación de juramento por los nuevos consejeros locales .— (Foto Costela)

ARANDA

D. RICARDO GARCIA-OCHOA OFICIAL LETRADO DEL AYUNTAMIENTO

LA ESCUELA DE APRENDIZAJE INDUSTRIAL

La noticia publicada en el número del pasado sábado en la que se da la resolución de la Subsecretaría del Ministerio de Educación y Ciencia por la que se adjudican definitivamente las obras de construcción del edificio para Escuela de Aprendizaje Industrial en nuestra villa, por un importe de 6.316.485 pesetas, ha causado grata impresión en todos los sectores.

Este hecho es uno de tantos que viene a culminar uno de los factores que han de contribuir a la mejora del futuro de Aranda en el aspecto cultural y de formación de los jóvenes para enfrentarse a una vida mejor, para lo que esta base cultural ha de servir de mucho, que, unido a este centro al Taller Escuela de Formación Profesional Sindical que próximamente se va a inaugurar, constituirán los dos lugares claves en los que se forma la juventud precisamente con miras a la industrialización de Aranda, proporcionando personal idóneo, formado en nuestra villa.

Ofrecen la particularidad estos dos centros, el segundo ubicado en el barrio de Santa Catalina, el más populoso de la zona Norte y el otro el que motiva este comentario que se situará en el polígono residencial en la zona Sur, que se encuentran estratégicamente ubicados en los dos extremos, por así decirlo de la geografía de nuestra villa.

Como quiera que la adjudicación de las obras del edificio que nos ocupa, es definitiva, es de suponer que las obras no se habrán de demorar y pronto veremos levantarse el moderno edificio que se destina a Escuela de Aprendizaje Industrial de Aranda, primero de los edificios culturales que se han de levantar en citado polígono residencial, a juzgar por los proyectos de este tipo de centros que según tenemos publicados en reiteradas ocasiones han de ser levantados, como parte integrante de la formación cultural de Aranda y su comarca.

EL VENDAVAL DE LA ULTIMA NOCHE

De tal se puede calificar el fuerte viento racheado que acompañado de lluvia ha reinado durante la noche del 15 al 16, ocasionando grandes destrozos en cuanto a tejas derribadas, antenas y otros utensilios faltos de sujeción se encontraban a su alcance, así como apertura de balcones y ventanas.

El día siguiente, no obstante, ha amanecido apacible aunque frío, pero el sol alegra el ambiente, lo que no quiere decir que no predominen las nubes que auguran nuevas lluvias.

TESIS PARA DIPLOMADO EN ADMINISTRACION LOCAL

El pasado día 15, en el Instituto de Estudios de Administración Local, en Madrid, se constituyó el Tribunal que había de juzgar la tesis para diplomado en Administración local, del secretario de este Ayuntamiento, don José Mario Corella Monedero.

El Tribunal lo formaban los catedráticos de Derecho Administrativo don Juan Luis de la Vallina Velarde, don José Antonio García Trevijano y Fos, don José María Boquera Oliver, y los profesores del Instituto don José Luis González Berenguer Urrutia y don Carlos Vizcaíno Coloma.

La tesis sobre la "Naturaleza jurídica de la reparcelación", fue defendida por su autor, siendo aprobada, habiendo merecido los comentarios más elogiosos de los miembros del Tribunal que la juzgó, de tal manera que será publicada en breve por el Instituto de Estudios de Administración local, en una de sus colecciones dedicadas al urbanismo.

Enviamos nuestra más sincera felicitación al secretario señor Corella.

OFICIAL MAYOR LETRADO

Don Ricardo García-Ochoa García, previa oposición ha conseguido la plaza de oficial mayor letrado de este Ilustre Ayuntamiento, al que felicitamos efusivamente.

LOS APARCAMIENTOS, EL GRAN PROBLEMA

El incesante incremento de vehículos que se integran a los parques automovilísticos de las poblaciones y concretamente al de nuestra villa, no hacen sino crear problemas y agravar los ya existentes en cuanto a los aparcamientos se refiere, hasta el extremo de que en muchas poblaciones interesa más dejar los coches fuera de las poblaciones que circular por ellas.

Este problema que también tiene creado Aranda, cada vez ofrece peores soluciones, ya que se tropieza con la estrechez de las calles en las que resulta harto difícil aparcar y por otra parte, los aparcamientos actuales, exiguos de por sí, no son suficientes para que en ellos se puedan agrupar tantos vehículos no sólo de la plaza sino también de los pueblos comarcanos en particular en determinados días de la semana.

Lo que en realidad interesa, tal vez como mal menor, es una mejor ordenación de los aparcamientos de forma que no se desperdicie el más mínimo lugar o espacio, con la finalidad de provechar al máximo esos aparcamientos que tan necesarios son, siempre y cuando se respeten los aparcamientos que pudiéramos denominar como particulares, tales como de los autobuses de coches de línea, que tienen su señalización por la que pagan una especie de canon y que por desgracia no se respeta.

Si todos nos respetásemos y en general los conductores o dueños de vehículos respetasen lo ordenado, entonces puede que se aminorase este problema de los aparcamientos que es el caballo de batalla de todos los municipios de alguna importancia.

Forma parte también del problema que nos ocupa la creación de nuevos lugares de aparcamiento, que, en general suelen tropezar con el inconveniente de su alejamiento de los lugares céntricos de las poblaciones, en razón de lo cual, los conductores no suelen utilizarlos, aunque existan, como sucede en nuestra villa con los de la plaza de toros que casi siempre se encuentran vacantes, pese a que dentro del casco la saturación de vehículos es la predominante.

NACIMIENTOS

Felipe Sanz y Arnáiz, Alberto Velasco y Ramos, Eva María Hernando y Rodríguez, María Delia Herrero y Conde, Ana María Cano y de la Paz y Mikeldi Lasagabáster y Bilbao.

DEFUNCIONES

Vicente Muñoz Gómez, Claudio Cano Recio y Carmelo Navarro Agraz

CARTELERA DE ESPECTACULOS

Teatro Principal.—"Regálo a los rusos" (3).

MODAS AZOFRA

Comunican a su distinguida clientela que han salido a Barcelona para asistir a las colecciones de primavera - verano. Estarán ausentes del 14 al 22 de Febrero.

IMPORTANTE EMPRESA DE ALIMENTACION CON SEDE EN BILBAO NECESITA

DISTRIBUIDOR

para Burgos y provincia
SE TRATA de productos prestigiados e introducidos
SE REQUIERE una red de autoventa que esté introducida en ultramarinos, supermercados, cooperativas, etcétera.
INTERESADOS, escribir indicando medios y zona que atienden a Ref. Co. Apartado Correos número 1465. BILBAO

SOCIEDAD ANONIMA BUSCA

PERSONAS

Susceptibles de aportar obras de transportes neumáticos y captación de polvo.
Interesantes Comisiones. — Apartado 2.067. MADRID.

Entrenamiento de la selección «A» bajo las órdenes de Kubala

Los «Sub-23» jugarán mañana en Lisboa

Lisboa (Alfil). — La selección española de fútbol «Sub-23» que mañana, en el estadio de La Luz, se enfrentará al equipo portugués de «esperanzas», fue recibida anoche en el aeropuerto lisboeta de Portela de Socavem por varios dirigentes de la Federación Portuguesa de Fútbol.

El barcelonista Asensi, capitán del equipo español, afirmó que será empresa muy difícil vencer al equipo portugués en Lisboa, pero que asimismo es muy posible que la selección española obtenga un buen resultado.

Por su parte, Juan José Borrachero, tesorero de la Federación Española de Fútbol y jefe de la expedición en esta ocasión, manifestó a los periodistas que el equipo que representará a España en el partido de mañana constituirá, posiblemente, la futura selección española de fútbol y que tiene la seguridad de que el equipo español ofrecerá en el estadio de La Luz un buen espectáculo de fútbol.

ENTRENAMIENTO DE LA SELECCION «A»

Madrid (Alfil). — A las órdenes del seleccionador nacional de fútbol, Ladislao Kubala, dieciséis de los diecisiete jugadores convocados en el equipo nacional «A», con vistas al encuentro del próximo día 20 frente a Italia, se han entrenado esta mañana en las instalaciones de la ciudad deportiva del Real Madrid. El único jugador que no acudió al entrenamiento fue Amancio, que esta mañana fue al sanatorio para que viesen a su hijo. «Por otra parte —dice Kubala— Amancio no tiene costumbre de entrenar los martes, como norma en su equipo después de haber jugado un partido, y, como los ejercicios de hoy tampoco son imprescindibles, hemos estimado concederle permiso. Mañana ya acudirá y efectuará los entrenamientos junto al resto de los muchachos».

Esta mañana, Kubala ha dividido a los convocados en dos grupos y la sesión se ha limitado a una serie de ejercicios físicos.

En el primer grupo formaron: Iríbar, Sol, Gallego, Antón, Costas, Uriarte, Rexach y De la Cruz. En el segundo grupo lo hicieron: Esnaola, Marcial, Claramunt, Churruca, Pirri, Gárate, Tonono y Arieta.

Tras la sesión, Kubala manifestó que encontraba bastante bien a los jugadores, «aunque con las lógicas molestias después de los partidos». Gárate, que se quejaba de molestias en la cadera, después del entrenamiento dijo: «La verdad es que me ha venido muy bien. Antes de salir al campo estaba molesto, pero ahora estoy mucho mejor».

—Kubala, ¿qué jugadores están con lesiones?

—Gárate y Sol. El atlético se quejaba de unas molestias en la cadera, parece ser una lesión de muy poca importancia y podré contar con él para el partido. Por su parte, Sol no está bien. Tiene anginas y esto me preocupa más. Ya veremos cómo reaccionan hasta mañana.

—¿Irán los diecisiete a Italia?

—Sí.

—¿Planes antes del partido?

—Mañana entrenaremos también en la Ciudad Deportiva.

—¿Partido de fútbol?

—No es seguro. Todo depende de los resultados de los ejercicios de esta mañana y del tiempo. Si llueve no jugaremos eu partido, pero si hace buen día es casi seguro que lo hagamos frente a otro equipo o entre nosotros. El jueves, a la una del mediodía saldremos hacia Italia, como estaba previsto.

ITALIA SEGUIRA FIEL A SU ESQUEMA

Cagliari (Alfil). — «Ante España nuestro esquema de juego no cambiará mucho del que veníamos usando últimamente. Aunque el encuentro ante los españoles será amistoso, creo que se jugará muy fuerte. No quiero hacer experimentos ante una selección como la española. Son gente inteligente y si bromeamos son capaces de hacernos una goleada. Trataremos de jugar bien cubiertos en la defensa y aprovecharnos de nuestro rápido contraataque. Si los hispanos nos dejan atacaremos con intensidad en determinados momentos. La «nacional española» es muy rápida, la he visto jugar últimamente. La única manera de frenarla es tomar la iniciativa. Eso es lo que exigiré a mis jugadores», ha declarado el seleccionador nacional italiano, Ferruccio Valcareggi, a su llegada a Cagliari al ser preguntado con relación al encuentro que el próximo sábado, en el estadio «Sant'Elia», disputarán las selecciones de España e Italia.

El seleccionador Valcareggi ha continuado diciendo que no tiene pensada todavía la alineación definitiva que se enfrentará a España. «Es casi seguro —ha dicho— que en la meta se intercambien Albertosi y Zoff, uno cada tiempo».

«En cuanto a Rivera y Mazzola —ha concluído— para mí no son incompatibles. Pueden jugar los dos. Sin embargo, todavía no he decidido seguro quién jugará ni si, por el contrario, les haré relevarse».

ESPAÑA Y PORTUGAL «SUB-23» CON LOS EQUIPOS DECIDIDOS

Lisboa (Alfil). — Ya tienen decididas las alineaciones las selecciones «Sub-23» de España y «promesas», de Portugal, que mañana por la noche juegan un partido amistoso en el estadio de La Luz, que es del Benfica.

Biosca ha dado a «Alfil» este once de España: Mora; Capón, Eusebio, Manolo, Verdugo; Irureta, Conejo, Asensi; Lasa, Quini y Sergio.

«Le doy la alineación con el 4-3-3, o sea con la posición que ocuparán los jugadores en el campo».

Por su parte el once de «promesas» lusitanos formará con Bento; Artur, Alhinho, Laranjeira, Toni; Víctor Martí, Quinito, Chico; Nene, Lemos y Dini.

En los portugueses también 4-3-3, porque los hombres de punta son los tres últimos. Y son los más peligrosos, en los que confían los portugueses y a los que teme Biosca.

EXPEDICION FALLIDA

Pérez de Tudela apareció con síntomas de congelación al pie del Aconcagua

Madrid (Logos). — César Pérez de Tudela fue encontrado sano y salvo en la cuenca del río Vaca, al pie del Aconcagua y cerca de un puesto de Policía, con once auxiliares de su intento de escalada. No pudo llegar Pérez de Tudela a la cima del Aconcagua, de más de siete mil metros de altura, aunque según parece estuvo cerca de conseguirlo. Los síntomas de congelación de ambas manos y pies, le impidieron continuar y estuvo perdido hasta que la gendarmería de montaña de la ciudad argentina de Mendoza pudo encontrarlo en el lugar citado anteriormente.

La Delegación Nacional de Educación Física y Deportes ha estado durante gran parte de la mañana y primeras horas de esta tarde tratando de comunicar con la Embajada de España en Buenos Aires para conseguir noticias del hallazgo de Pérez de Tudela y, por fin pudo establecer la comunicación y facilitar a un redactor de la Agencia "Logos" esta información.

Desde la cuenca del río Vaca, Pérez de Tudela fue trasladado al puesto de Policía de Inca y a continuación, en una ambulancia, al hospital militar de Mendoza. Su estado de salud es bueno, pero mostraba cuando fue encontrado, gran agotamiento físico.

La dirección de deportes de la Delegación Nacional de Educación Física pudo, finalmente, hablar con Pérez de Tudela desde el Hospital Militar de Mendoza

—Me encuentro bien —dijo César— y me recuperaré pronto de las molestias sufridas en este intento de escalada. Espero poder regresar a España el 18 o el 19 de este mes".

Nada más pudo decir César Pérez de Tudela en esta rápida comunicación. Es de destacar la gran ayuda que ha representado las autoridades y la gendarmería de los puestos próximos al Aconcagua en la búsqueda y hallazgo del montañero español que, sin conocer la orden de la Delegación Nacional de Educación Física que desautorizaba esta expedición al Aconcagua, se lanzó rápidamente a efectuarla.

ELECTRA DE BURGOS, S. A.

Distribuidora de IBERDUERO

Se pone en conocimiento de los abonados de esta Sociedad de las localidades que se alimentan de la línea de alta tensión Villarcayo - Espinosa de los Monteros y derivaciones que previo conocimiento y autorización de la Delegación de Industria de esta provincia, el día 19 del actual, desde las 8,00 horas de la mañana hasta las 6,00 horas de la tarde, aproximadamente, suspenderemos el servicio eléctrico a todos los centros de transformación conectados a dicha línea.

En caso de realizarse los trabajos antes de la hora indicada, se restablecerá el servicio sin previo aviso.

¿sabe Vd. ya lo que le ofrece Santana Clayson?

Concesionario:
AGRICASA
Caja de Ahorro Municipal, 3-5-7 / Telf. 20 45 33 - Burgos

DEPORTES

El Burgos saldrá para Alicante a las tres de la tarde del próximo viernes

Olalde, lesionado en un tobillo, no se sabe aún si estará en condiciones de jugar

Hora del partido con el Hércules: cuatro y media

Para la mayoría de los jugadores que componen la plantilla del Burgos, la jornada de ayer estuvo dedicada a baños y masajes. Los restantes, es decir, los que no jugaron el domingo y los porteros, estuvieron más ocupados por el entrenamiento.

Olalde acusa los efectos del golpe recibido el domingo pasado, que le obligó a retirarse del campo, y por el momento, constituye duda, casi en vísperas ya del desplazamiento del conjunto blanquinegro a tierras alicantinas para enfrentarse con el Hércules.

Porque hoy mismo vamos a anticipar ya a nuestros lectores, que la expedición burgalesista iniciará el viaje pasado mañana, a las tres de la tarde, con el propósito de pernoctar en Albacete. Posteriormente, los expedicionarios instalarán su cuartel general en el punto denominado "Arenales del Sol" que equidista, poco más o menos, de Elche y Alicante.

El partido Hércules - Burgos dará comienzo a las cuatro y media de la tarde y será dirigido por el Colegiado madrileño López Montenegro.

Una vez concluído el encuentro, el Burgos se desplazará a Cartagena, para celebrar la confrontación amistosa concertada de antemano por mediación de nuestro gobernador civil, señor Trillo Figueroa, entre el cuadro blanquinegro y el titular de aquella capital. Partido que, al parecer, dará comienzo a las ocho de la tarde.

El retorno de la expedición se iniciará y completará el miércoles, día 24, con un alto en el camino, concretamente en Quintanar de la Orden (Toledo), para comer.

En la Secretaría de nuestro primer club nos informaron anoche que tenía previsto su regreso Nebot, desde la capital de España, adonde acudió para someterse a observación para una mayor tranquilidad tanto de la Mutualidad como suya propia, como parte más interesada. Deseamos sinceramente que el resultado, del que procuraremos quedar enterados hoy, haya sido totalmente satisfactorio.

ENVIDIABLE RECAUDACION

El vicepresidente del Burgos, señor Estévanez, nos indicó también, no sin cierta "envidieja" bien justificada, suponemos, que en el partido disputado el domingo en La Balastera, entre el Palencia y el Valladolid, la recaudación en taquilla se elevó a ¡un millón trescientas ochenta y tres mil pesetas! Sin comentarios.

Y ya que hemos mencionado al Palencia, digamos que en el club están muy satisfechos del rendimiento que está dando el guardameta Marcos, que les ha sido cedido por el Burgos. Y, por otra parte, que el jugador palentino Durango, que anteriormente militó en el Santander, por hallarse circunstancialmente en nuestra ciudad, ha sido autorizado a entrenar con los burgalesistas, a fin de que se mantenga en forma. Detalles, hechos, que denotan la excelente armonía que media entre ambos clubs de las dos ciudades hermanas.

BOXEO

SIGUE LA ESPERA DE CARRASCO

Parece que tanto Buchanan como René Roque le rehúyen

Panamá (Alfil).—Ken Buchanan, campeón mundial de boxeo de los pesos ligeros, en la versión de la Asociación Mundial de Boxeo, pondrá en juego su título frente al panameño Ismael Laguna, el día 12 de Mayo próximo en Nueva York. Buchanan percibirá una bolsa de 100.000 dólares.

N. de la R. de Alfil:

Buchanan arrebató ese título al mismo Laguna, en Septiembre último, en San Juan de Puerto Rico, y el escocés lo ha defendido victoriosamente hace unos días en Los Angeles frente al norteamericano Rubén Navarro, que sustituyó apresuradamente —la sustitución se hizo setenta y seis horas antes del combate— al rival designado en principio, el californiano Mando Ramos, ex campeón mundial de esa misma categoría. Buchanan venció por puntos

Hace unos meses, Ken Buchanan y su mentor Jack Solokons, llegaron a un compromiso con el promotor español José María Losa, para que Buchanan hiciera una futura defensa de su título frente al español Pedro Carrasco, ex campeón —por propia renuncia— de Europa de los pesos ligeros. Carrasco, precisamente, abandonó ese título continental, en parte por dificultades para mantenerse dentro del peso de la categoría según la reglamentación europea, en parte para dedicar su atención al título mundial.

Pero fracasaron las gestiones para enfrentar a Carrasco con Ramos en Madrid —había una oferta de 50.000 dólares al californiano por venir a Madrid— y Carrasco no se decidió a ir a Panamá a medirse con Laguna, que incluso había accedido a disputar esa pelea en el neutral terreno del "Madison Square Garden" de Nueva York, donde ahora, según la noticia precedente, se enfrentarán Laguna y Buchanan.

Pero Buchanan no parece dispuesto a encerrarse entre las doce cuerdas con Carrasco, y el púgil español sigue esperando su oportunidad de acceder al título mundial. Tanta demora movió a Carrasco a presentar su candidatura al título de los superligeros, categoría de la que fue nombrado aspirante oficial. El campeón es el francés René Roque, que tampoco va a poner su título en juego ante Carrasco de modo inmediato, sino que lo hará ante otro púgil, "voluntariamente", aunque, si vence, tenga que enfrentarse al español.

No parece sino que los campeones rehuyen a Carrasco: Buchanan y Roque.

El español es un pegador despiadado, que ni pide ni da cuartel en el ring. Un profesional que sale a vencer sin contemplaciones y que procura terminar por la vía rápida con sus rivales. Un púgil, en suma, como otros que andan por el Mundo: duros, con punch demoledor y rehuídos, mientras les es posible, por los detentadores de títulos.

RUDKIN, CAMPEON EUROPEO DE LOS PESOS GALLOS

Londres (Alfil). — El británico Alan Rudkin se proclamó esta noche campeón europeo de los pesos gallos por abandono del italiano Franco Zurlo, al terminar el décimo primer asalto.

El combate se celebró en el Royal Albert Hall de Londres.

NUESTROS TELEFONOS:

Redacción 20 12 80

Administración 20 71 48

DOS VALORES JOVENES DEL FUTBOL NACIONAL

☆ Lamata, del Atlético de Madrid, al Español
☆ Tasio, del Baracaldo, al Real Madrid

Por A. PEREZ GRANATA

Uno que se va, otro que llega. Pero ambos con esperanzas de triunfar, de lograr su lugar junto al sol del fútbol nacional.

El que se va es Lamata, el que llega, Tasio.

A los que reuní en Madrid antes de que los distintos caminos los llevara por rumbos separados a vestir camisolas distintas.

LOS PORQUES DE LAMATA

Los dos muchachos son jóvenes y rondan aún los veinte años, la edad ideal para encauzar sus vidas deportivas en unos carriles que ambos sueñan como trampolín para metas más altas y, quizás, definitivas.

—A Lamata, ¿qué lo lleva al Español?

—Los deseos de demostrar que soy un buen jugador de Primera División.

—Entonces, ¿es cierto que nunca quisiste pertenecer a la plantilla del Madrid Atlético?

—Eso requiere una aclaración previa. Los jugadores de este equipo son parte de la plantilla del Atlético de Madrid. Al menos, yo estaba en esas condiciones.

—Bien, es un detalle de simple formalidad. Pero, díme: ¿no eras considerado como un suplente cuyo ascenso al equipo ficial del Atlético podía producirse en cualquier momento?

—Sí. Pero, ¿cuándo? Yo creo que soy un jugador experimentado, que ya he demostrado mis cualidades de profesional, apto para la primera. ¿Por qué, pues, habría de pasar no se cuánto tiempo jugando en Tercera?

—Bueno, pero ahora estás en libertad. ¿Hubo alguna «pega» de parte del club para declararte en esa condición?

—No. Ninguna. Se ha portado bien conmigo y le estoy agradecido.

—¿Te sientes desplazado del Atlético?

—Pues sí; un poco desplazado. Me queda un regusto amargo pero así es la vida de los futbolistas y hay que aceptarla si se quiere permanecer en ella.

—Ahora, ¿vas a jugar en el Español?

—Sí. Es casi seguro que lo haga para cuando comience la Copa.

—¿Ilusionado?

—Muchísimo. Y con muchas ganas de ponerla al servicio de mi nuevo equipo.

LA ALEGRIA DE TASIO

Hasta hace unos días le llamaban el «Grosso del Baracaldo» y hete aquí que ahora ya está en Madrid, entrenándose a las órdenes de Miguel Muñoz, que es una cosa muy seria. Me cuenta la experiencia mientras bebe su naranjada.

—Me enteré que viajaba cuando terminó el partido que mi equipo, el Baracaldo, jugó con el Hércules, por la Copa de Su Excelencia. Tuve tiempo de marcar mi gol de despedida.

—¿Estás acostumbrado a doblegar a los porteros enemigos?

—Pues se me da bastante bien. Esta temporada llevo hechos trece en la Liga y tres en la Copa.

—Dicen que eres muy rápido y manejas bien ambas piernas.

—Rápido, lo soy como todos cuantos deben jugar en España. Pero es cierto, manejo muy bien las dos piernas. Eso es lo que me hace mejor. O distinto a los demás. Ya sabe que en nuestro país hay pocos jugadores capaces de servirse tanto de la zurda como de la derecha.

—¿Crees que podrás triunfar en el Madrid? ¿Sabes si podrás jugar en el primer equipo?

—Mira, comenzando por el final, te diré que se me hace cuesta arriba, pensar en que pueda jugar, al menos de momento, en Primera. Ahora que, te lo aseguro, haré todo lo posible por alcanzar un lugar entre los mejores. Con esto queda contestada la primera parte: confío en triunfar.

—Te llamaban el «Grosso del Baracaldo»: ¿piensas que te mereces este elogio?

—No lo sé. Pero mi juego se parece mucho al que hace él.

—¿Te satisfacería la denominación de «obrero del fútbol»?

—Sí, ¿por qué no habría de ocurrir así? Después de todo, el fútbol es un trabajo como otro cualquiera.

—¿Y no hay algo de arte en este trabajo?

—Sí, desde luego. Pero, ¿quién se resiste a un elogio como el que implica la comparación con Grosso?

Ya ven ustedes: son dos muchachos a quienes el destino lleva por caminos distintos. No obstante, aspiran a encontrarse en una estación que tiene nombre de novela: La Estación Victoria.

Espero que sus maletas puedan cargar muchas horas felices.

(Es un reportaje deportivo especial para Agencia FIEL. — Prohibida la reproducción).

TENIS

Triunfo de Gisbert y derrota de Orantes

En el torneo de Salisbury

Salisbury (Alfil). — El tenista español Juan Gisbert, derrotó anoche a Haroon Rahim, del Pakistán, en dos "sets", por 7-6, 6-3, en partido de individuales correspondiente a la primera ronda del campeonato en pista cubierta de Estados Unidos, de 50.000 dólares, que se disputa en Salisbury (Maryland).

Por su parte, el tenista español Manuel Orantes, fue eliminado de la competición al perder frente al norteamericano Dick Stocton, en tres "sets" por 6-2, 4-6 y 7-6, en partido de segunda vuelta del citado campeonato.

GUIA FACULTATIVA

MODESTO GALICIA MERINERO
CIRUGIA GENERAL
Consulta de 1 a 2
Calle Miranda, 6. - Tl. 204019

José Luis Rica Rica
TOCOGINECOLOGO
Consulta, de 12 a 2 y de 4 a 6
Vitoria, 21, 1.º
Teléfonos 201865 y 204773

S. IÑIGO
OCULISTA
Consulta, de 11 a 2 y de 6 a 7
Laín Calvo, 17, 1.º - Tf. 209923

Dr. BAÑUELOS
OCULISTA
Plaza Mayor, 2 — Tel. 201066

Alonso Bañuelos
OFTALMOLOGO
Espolón, 2 — Teléf. 209349

R. PLASENCIA
OFTALMOLOGO
Consulta, de 1 a 2 y de 5 a 7
Vitoria, 30 — Teléf. 206591

I. M. MOVILLA CUADRADO
NEUROPSIQUIATRIA
Electroencefalólogo
Concepción, 17
Horas de consulta: Llamar a teléfono 200914 (de 12 a 6 de la tarde). Los sábados no hay consulta

MIGUEL CAMPO
TOCOGINECOLOGIA
Del Igualatorio Médico
406. — Vitoria, 17 Tf. 205207
(Frente a Galerías Campo)
MEDICO DENTISTA

Ramón Llorente
TRAUMATOLOGIA, HUESOS y ARTICULACIONES
Consulta, de 12,30 a 2,30
Queipo de Llano, 7 4.º, Izq.
TRANSFUSIONES
Teléfonos 208900 y 204781

LEA VD. SIEMPRE
DIARIO DE BURGOS

DEPORTES

NUESTRA QUINIELA

Logroñés-Santander ...	1
Córdoba-Ferrol	1
Pontevedra-Rayo Vall.	1 x
Onteniente - Mallorca	1 x 2
Langreo - Villarreal ...	1
Castellón-Oviedo	x
Hércules-Burgos	1 x 2
Moscardó-Betis	x 2
Coruña - Calvo Sotelo	1
Cádiz-San Andrés ...	1
Torrelavega-Baracaldo	1 x 2
Valladolid -Salamanca	x
Tortosa - Badalona ...	1
Triana - Melilla	x

RESERVAS

Tarrasa - Europa	1
Jaén-Sevilla At.	x

Nuestros teléfonos:
Redacción: 201280.
Administración: 207148.

RUMOR

El Benfica desea a Kubala como entrenador

Madrid.- Circula el rumor de que el Benfica pretende los servicios, como entrenador, del seleccionador español de fútbol, Ladislao Kubala.

Tus hermanos que carecen de todo te necesitan. Ayúdales reuniendo cuanto papel puedas y colaborarás así a la «Campaña mundial contra el hambre».

PRIMERA REGIONAL

Merecido triunfo del Burgos en Salas de los Infantes

C. D. Salas, 1 - Burgos, C. F., 2

ALINEACIONES

C. D. Salas: Rafa; Ramón, Tello, José Mari; Izquierdo, Rojo; Benito (Pedro), Bustillo, Javier, Hernaiz, Medel (Fausto).

Burgos, C. F.—Sáenz; Miguel Angel, Teófilo, Jesús; Abin (Lorenzo), Merino; López, Luis, Marcelino (Sedano), Antolín, García.

GOLES

0-1. Dieciocho minutos de la primera parte, avance bien ligado de toda la delantera visitante y culminado por Marcelino con un potente tiro desde fuera del área que se cuela en la red.

0-2. Diez minutos del segundo período, avance del extremo derecho burgalés forcejeando con un defensa, mala salida del portero local y tiro suave de López que vale el segundo tanto para su equipo.

1-2. Veintidós minutos de la segunda parte, mano dentro del área, de un defensa visitante, decretado el correspondiente penalty, Bustillo se encarga de transformarlo en el primero y único tanto local.

EL PARTIDO

El Burgos ha dejado constancia de equipo potente, técnica y físicamente. En los primeros treinta minutos ha dominado a un Salas cohibido y desorientado, muy por bajo del fútbol que otras tardes ha practicado. A partir de aquí, y hasta el final de la primera parte, se creció el equipo local y logró a base de entusiasmo sacudirse el dominio al que le tenían sometido.

Segundo tiempo más equilibrado, el Salas siguió jugando con gran coraje y consiguió contrarrestar la mejor técnica de sus rivales, logrando que la emoción durara todo el partido, ya que el 1-2 campeó en el marcador a lo largo de los veinte últimos minutos.

DESTACADOS

Por el Burgos todos jugaron un buen partido, sobresaliendo, no obstante, Teófilo, Luis y López. En el Salas, Izquierdo, Bustillo y José Mari, fueron los mejores.

ARBITRAJE

A cargo del señor Sáinz, bien.

FACTORES VARIOS

Fueron muy numerosos los aficionados que se desplazaron al campo municipal "Benito Martínez", logrando con su presencia ese complemento que es tan necesario en todo espectáculo deportivo. Que siga el ejemplo.

ARLANZA

Erick Leman (belga) venció ayer en la Vuelta a Andalucía

Etapa muy dura a causa del viento y la lluvia

La general es encabezada por ocho extranjeros

Sevilla (Logos).—Hoy se ha corrido la segunda etapa de la Vuelta ciclista a Andalucía entre Córdoba y Sevilla, con un total de 150 kilómetros. Llegó vencedor el corredor belega Erick Leman, que invirtió cuatro horas, 39 minutos y 8 segundos.

La etapa resultó muy dura a consecuencia del viento y la lluvia. El recorrido se hizo por Lora del Río, Carmona, Dos Hermanas y Sevilla, estableciéndose la meta en el paseo de La Palmera, donde al sprint llegó en primera posición el citado corredor belga.

La llegada de los corredores se produjo una hora y pico después de lo previsto. Destacaron en esta etapa el equipo belga y los corredores Ocaña, Galera y Perurena.

La clasificación de la etapa fue la siguiente:

1.—Erick Leman, 4-39-18 con bonificación.
2.—Franz Verhagen, 4-39-39 también con bonificación.
3.—Roger de Vlaenck, 4-39-48.
4.—Ramón Sáez.
5.—Matje Cerrite.
6.—Albertuee Van Midden.
7.—Rober Roseler.
8.—Jos Van Der Vleuten.
9.—José María López.
10.—Jesús Aranzábal.
11.—Marc Schet.
12.—José Gómez Lucas.
13.—José Casas.
14.—José Grander.
15.—Ventura Díaz, todos en el mismo tiempo de Roger de Vlaeminck.

CLASIFICACION GENERAL INDIVIDUAL

1.—Erick Leman, 10-34-08.
2.—Jean P. Monsere, 10-43-23.
3.—Franz Verhagen, 10-43-49.
4.—Roger de Vlaemianck, 10-43-53.
5.—Matje Cerrits.
6.—Joe Van Der Vleuten.
7.—Roger Rossier.
8.—Marc Schet.
9.—Domingo Perurena.
10.—Pedro Torres.
11.—Dámaso Torres.
12.—José A. González, todos en el mismo tiempo de Roger de Vlaemink.
13.—Albetus Van Midden, 10-44-04.
14.—José María López.
15.—Ramón Sáez, mismo tiempo de Van Midden.

Fútbol en la provincia

Buen partido en Briviesca

Briviesca.—En un partido entretenido y de buen juego muchas veces, el Briviesca C. F. derrotó al San Jerónimo C. F. por 3 a 2.

Se esperaba al San Jerónimo como una buena "piedra de toque" a las posibilidades del Briviesca en la ya cercana competición de la segunda Regional. Se esperaba y se temía; un equipo de seminaristas siempre es temible, por su preparación, que es buena y práctican juego de conjunto. Y así fue, el San Jerónimo practicó un fútbol resolutivo y contundente en la defensa, buen empuje de sus medios y una habilidosa delantera y algo digno de reseñar, deportividad, sí deportividad, "algo" raro para muchos equipos que no saben más que gesticular y empeorar con ello las cosas. Bien por el San Jerónimo, habrá que considerarlo como "gallito" y candidato a un primer puesto en su grupo de competición. Sin duda ha sido el equipo mejor que ha pasado por Briviesca.

En cuanto al Briviesca, aún habiendo ganado con apuros, jugó bien, supo remontar el 1-0 y el 2-1 adverso, digno esto de mérito si se tiene en cuenta el buen juego del San Jerónimo. Buen "muro la defensa que con la inclusión de Larreategui en el segundo tiempo, se aseguró más e incluso subió muchas veces por los extremos. En la delantera Gabriel y Martín daban la profundidad necesaria en muchos avances y de ellos salieron las jugadas más aplaudidas. En definitiva, el el equipo estuvo entonado, correoso y de brega, aúnque les falte algo importante: entendimiento, compenetración...

Se consiguieron tres goles en la primera parte, en el minuto 41, Casasús de tiro a bocajarro ponía el 0-1; un minuto después empataba Martín después de una habilidosa jugada de Gabriel; y en el minuto 44 de nuevo Casasús, con la colaboración de Fermín, batía a éste por segunda vez. En la segunda parte al minuto 14 Gabriel de cabeza conseguía el empate y en el 23, Parra también de cabeza, lograba en 3-2 definitivo.

Hubo otras oportunidades para ambos equipos que no se reflejaron en el marcador, dos buenas paradas de Fermín y una gran oportunidad de Gil en las postrimerias del partido, privó al San Jerónimo de un empate para el que hizo muchos merecimientos.

El árbitro señor Ezquerro, fue protestado alguna vez, pero actuó dentro de la regularidad de que hace siempre gala.

ALINEACIONES

San Jerónimo C. F.—Ahedo; Iglesias, José, Zatón; Jordán, Sancho; Guti, Fauli, Casasus, Santi, Gil.

Briviesca C. F. — Fermín; Gallego, Domingo (Larreategui), Pereda; Cardenal, Muñoz; Avalos, Martín, Parra, Alvarez (Gabriel), Santiago (Ramón).

Paco Ezquerro

atoms, s. a.

MAQUINARIA DE OCASION

TODAS LAS MARCAS • TODOS LOS MODELOS

¡CONSULTENOS!

NOS PONDREMOS DE ACUERDO

Disponemos de un amplio stock de máquinas en perfectas condiciones de funcionamiento que han sido reacondicionadas por personal especializado en nuestros talleres.

BASE NORTE
Camino de S. Pedro a Boroa, a 150 m. del punto kilométrico 93,200 de la C. N. 634 de San Sebastián a Bilbao.
Teléfs. 33 41 03-04-05. AMOREBIETA (Bilbao).

FINANZAUTO
CATERPILLAR
Dr. Esquerdo, 136 - Tels. 251 54 00 y 251 86 00 MADRID, 7

ARGANDA - BARCELONA - SEVILLA - VALENCIA - BILBAO - OVIEDO - TENERIFE - LAS PALMAS - ZARAGOZA

Caterpillar, Cat y ⊞ son Marcas de Caterpillar Tractor Co.

I-8-71

JUEGOS NACIONALES ESCOLARES

Resultados de la última jornada celebrada el día 13:

Categoría juvenil:

Baloncesto. — Santo Tomás, 21; Instituto, 46.

Balonmano — Liceo, 14; Instituto, 10 y La Salle. 0; Merced, 1.

Pelota a mano. — Instituto, 22; La Salle, 12. Merced, 7; Liceo, 22. Filial 2, 22; Maestría, 9. Instituto, 8; Liceo, 22. La Salle, 22; Maestría, 0 y Merced, 22; Filial 2, 20.

Pelota paleta. — Liceo, 35; Instituto, 35 y Merced, 7; La Salle, 35.

Tenis (dobles). — Liceo, A, 0; Merced, 2 e Instituto-Liceo B (aplazado).

Balón volea. — Liceo 1; Seminario, 2 y Merced 2; Instituto, 0.

Categoría infantil:

Balonmano. — Filial 1, 6; Liceo A, 15. Merced, 8; Liceo B, 8. La Sallé, 5; Instituto, 7 y Seminario, 10; Liceo C, 7.

Tenis (dobles). — Merced, 2; La Salle, 0.

Categoría alevín:

Balonmano. — Filial 2, 0; Merced, 10; Liceo A, 15; Instituto, 4. Safa, 34; Merced B, 0 y La Salle, 10; Liceo B, 7.

Para algo están los «pasos de cebra» Utilízalos, peatón, al cruzar la calzada; respétalos, automovilista.

PUBLICIDAD

IMPORTANTE EMPRESA necesita urgentemente Agente libre introducido comercio burgalés, para gestión asunto muy interesante.
PUBLICIDAD. — Apartado 246. Burgos

Conchita García Hortigüela, nueva "Reina" del Círculo Deportivo San Juan

La proclamación se efectuará el próximo sábado

El Círculo Deportivo San Juan se dispone a celebrar, un año más, el aniversario de su fundación. Lo hará con la solemnidad acostumbrada, si bien todavía no han sido confeccionados los pogramas, de manera definitiva, lo que nos impide comunicar el contenido del mismo a nuestros lectores, a los que sí podemos anticipar, no obstante, que el sábado tendrá lugar la proclamación de la nueva "Reina", distinción que en el año actual ha recaido en la bella y simpática señorita Conchita García Hortigüela, a la que ya desde este mismo momento deseamos felicidad y muchos éxitos en su "reinado".

Coincide que el equipo sanjuanista tiene el domingo un encuentro muy comprometido, nada menos que contra ese otro cuadro eminentemente goleador que es el Júpiter. Tal vez por eso, es muy posible que buena parte de los actos conmemorativos de este aniversario hayan de aplazarse hasta el domingo siguiente.

Pero, de todos modos iremos teniendo conocimiento más exacto, y lo trasladaremos gustosamente a nuestros lectores.

DOBLE COLUMNA

Por ARQUERO

¡FORTUNA!

Sobre la suerte se han hecho muchas definiciones con mejor o peor fortuna o intención filosófica. Que si existe, que si no existe... Lo que no hay duda es que hay que buscarla y merecerla, para que haga notar sus favores. Al Burgos le viene asistiendo, aunque también es cierto que el equipo se está haciendo acreedor a la misma, por su forma de luchar y de entregarse al hallazgo de sus favores.

Esta especie de elucubraciones se nos ocurren con motivo del análisis retrospectivo con el Moscardó. No es que éste cuajara un gran partido; pero se mostró lo suficiente incordiante y animoso para desatar los nervios en el Burgos y evitar que éste se manifestase eficaz. Un poco de fortuna adversa y la sorpresa hubiera podido darse en «El Plantío»; pero ese factor, un tanto inconcreto y aleatorio de la veleidosa suerte, no abandonó al equipo local en la presente ocasión.

Héctor Núñez, el preparador del Calvo Sotelo, lo definió bien, al decir que creía en el ascenso del Burgos, porque aparte de poseer juego y de luchar admirablemente, estaba en posesión de esa dósis de fortuna que se precisa en fútbol para acometer con éxito todo intento de pasar a categoría superior.

Hasta el momento, ciertamente, no ha fallado esa favorable circunstancia. Que no deje de asistirle en la andadura que aún falta en la Liga. Restan catorce partidos que habrán de exigir entrega, acierto... y suerte. Todo se precisará para culminar la temporada con esa conquista de nueva categoría ,objetivo éste que empieza a tomar cuerpo en la consideración general de los aficionados.

ROJO VIVO

El epígrafe que presentaba ayer en nuestro periódico la información de Segunda decía: «La Segunda, al rojo vivo». Esa titulación define muy gráficamente la situación que se ha creado en torno a los cuatro puestos de cabeza que han de dar opción a la División de Honor.

El Betis ha visto restada su cuenta positiva con un punto y siguiéndole se ha formado un «pelotón» de cuatro equipos, en igualdad de positivos. Esta situación se ha creado después de la jornada última y con motivo de los resultados que en la misma se produjeron. El triunfo del Castellón en Villarreal; el empate del Córdoba en Santander y el del Coruña en Sevilla, frente al líder, han creado ese emparejamiento, que viene a complicar un poco la vida y a ensombrecer, en parte el futuro del Burgos. Sin embargo, ha habido un descarte, si no definitivo, al menos parcial, al ceder el Rayo Vallecano un punto al Onteniente.

Después del Betis, con sus nueve positivos, era el Burgos el que seguía, concinco, quedando a continuación Coruña y Córdoba, con cuatro y Castellón, con tres. Ahora están ya todos con cinco, tras el cuadro bético, al que hay que concederle opción al asenso, visto el despegue y renta conseguidos. De momento, la lucha se circunscribe más reciamente entre los cuatro citados, para tres puestos que quedan libres.. Y esto, sin olvidar, la posible reacción del Rayo Vallecano y la actitud expectante que han logrado alcanzar dos «ex-primeras», como son el Mallorca y el Pontevedra.

Con catorce jornadas por delante, aún es mucha la «tela» que queda por cortar.

PALENCIA

En Palencia la euforia alcanza grados notables, además de justificados. Realmente es sobresaliente la campaña que su equipo viene realizando, al mantenerse casi invariablemente en cabeza de un grupo potentísimo, en el cual figura, entre otros calificados, el Tenerife, «verdugo» del Burgos en la Copa.

Si se considera que hace tres años el Palencia ni existía —al no haber conseguido aún superar la crisis que le llevó a su pasajera desaparición del concierto nacional— se comprenderá ese estado exultante de alegría que se advierte entre la afición de la vecina capital. Esta vivió el pasado domingo su «día grande», el de mayor plenitud en su historia futbolística, con motivo de la visita del Valladolid.

El cómodo desplazamiento, que viene dado por la escasa distancia kilométrica que separa a ambas capitales, arrastró a varios miles de aficionados de Pucela. El encuentro, por otra parte, había suscitado tal grado de expectación que colonias palentinas radicantes en las Vascongadas, organizaron diversas excursiones. La provincia también se volcó... Lo cierto es que Palencia y «La Balastera», fueron el domingo una gran fiesta, coronada con los alegres aires de que es portadora la victoria.

Unos doce mil espectadores se dieron cita en el campo palentino y la recaudación se aproximó al millón y medio. He aquí unas cifras que, referidas al Burgos, pertenecen aún al terreno de la quimera, pues en «El Plantío» el récord está establecido en ochocientas y pico mil pesetas.

Con tal situación en la tabla y con semejantes tabuellas, queda plenamente justificado que en Palencia se emplece a pensar muy seriamente en el ascenso a Segunda División.

NUESTROS TELEFONOS:

Redacción 20 12 80

Administración 20 71 48

VALDEZ, UN ARGENTINO PRESELECCIONADO POR KUBALA

◇ «Mi sueño, llegar a vestir la camiseta nacional española»

◇ «Todavía no estoy rindiendo todo lo que sé que puedo rendir»

Por J. O.

Lo de Valdez fue llegar a besar el santo, como se suele decir. Llegar... y ser convocado por Kubala. Les sientan bien los aires a todos los futbolistas que llegan al Valencia procedentes de América. Recuerden, si no, los casos de Waldo, del molagrado Walter (q. e. p. d.). O de Sánchez Lage, el hombre que había triunfado también en el Oviedo.

Valdez llegó precedido de fama. Y se acopló muy pronto al juego del Valencia. Es un extremo-extremo De los que tanto escasean. Di Stéfano sabe hacer bien las cosas. Cuenta con una delantera joven. No le importó dejar en la caseta a hombres de renombre y solera. Ahora están los Sergio, Forment, Pellicer, Claramunt. Y Valdez.

—No estoy contento de mi rendimiento hasta ahora. Espero hacer mucho más. Y lo haré.

No se alineó durante unos encuentros. Un tirón en la pierna izquierda lo tuvo apartado del terreno de juego. Ahora se encuentra bien.

—En Argentina siempre dí mayor rendimiento. Es por eso por lo que digo que el público aún no sabe quién es de verdad Valdez. Gusto ahora. Pero espero gustar mucho más.

Oscar Valdez es casado. Su esposa está con él en Valencia. A los dos les gusta la tierra. Ella espera un niño.

—Me sorprendió la llamada del selecionador nacional. Si, no contaba con ella. Supone mucho que un seleccionador se fije en un futbolista y lo convoque. Aunque después no juegues —yo no puedo hacerlo por no encontrarme bien.

Valdez es un hombre de grandes posibilidades. Va a más. Tiene condiciones. Y eso es lo que busca Ladislao Kubala. No importa que el jugador no se encuentre en su mejor momento, a pleno rendimiento.

—Sueño con poder jugar un día con la camiseta del equipo nacional español. Eso supone mucho para todo futbolista, y en mi caso, procediendo de Argentina como jugador, mucho más.

Hoy ya es una de las cartas que Kubala baraja de cara a los compromisos que nuestra selección tiene. Eso es muy importante. Puede jugar o no jugar. Pero está en la lista. Todo dependerá de que se ponga a pleno rendimiento. Por otra parte, la Seleción —y el fútbol español en general— necesita hombres de las condiciones de Valdez: fútbol rápido, jugadores que sepan irse disparados hacia la puerta contrario, Goleadores, como lo es Valdez.

La Liga está al rojo vivo. Los puestos de cabeza, disputadísimos. El Valencia es un serio candidato al triunfo final. También el Barcelona. Y los dos Atléticos.

—Podemos ser campeones. Tenemos un gran conjunto. En el equipo hay además hombres jóvenes con un gran porvenir, como Sergio y Claramunt II.

—Y ¿los equipos rivales?

—Son esos: Atlético de Madrid, Barcelona... Los de Madrid no parece que estén a plena forma. Cuando están a tope son peligrosos.

Todo se le pone a Valdez de color de rosa. Imagínense que en su primer año en España (llegó hace cinco meses) alcance un título de Liga y llegue a vestir la camiseta de la Selección Nacional. Sería ver cumplido un doble sueño.

(Es un reportaje deportivo especial para Agencia FIEL. Prohibida la reproducción).

J. O.

Ante la visita del Burgos

Cesa Miguel como entrenador del Hércules de Alicante

Alicante (Alfil). — Anoche cesó como entrenador del Hércules, Miguel González, que escasamente ha estado dirigiendo al equipo de La Viña un par de meses, tras la anterior dimisión de César.

La decisión fue tomada por la Junta directiva, a la vista de las abultadas derrotas que viene sufriendo el equipo alicantino en los desplazamientos.

De momento no se sabe quién será el sustituto de Miguel.

LEA VD. SIEMPRE

Diario de Burgos

ASI VA LA LIGA

Por Acisclo KARAG

(De los Servicios Especiales de la Agencia "EFE")

Jornada que se puede conceptuar como extraordinaria, sobre todo por sus resultados, principalmente dos de ellos, que son los del Nou Camp y el de La Rosaleda, en los que el Madrid y el Valencia triunfaron a domicilio frente al Barcelona y el Málaga, no del todo conforme con las previsiones. Ciertamente, después de los resultados de la última jornada, el Barcelona y el Málaga estaban llamados a triunfar.

En el peor de los casos, los malagueños debieron empatar.

Los barcelonistas, después de su triunfo sobre el Español, que coincidió con el empate madridista con el Málaga en el Bernabéu, estaban llamados a triunfar. A esto hay que añadir cierta irregularidad madridista.

Pues bien, el Madrid ganó al Barcelona. Pensando en el último empate barcelonista frente al Elche, en el mismo terreno, hay que aceptar el resultado de hoy como bueno, que confirma por otra parte la clase del Madrid. Con clase se puede triunfar en cualquier parte, no importa que no se encuentre en la plenitud de la forma.

Indicábamos el jueves pasado que el encuentro Málaga-Valencia, después del empate del primero en Madrid, se presentaba incierto. Y resultó tan incierto que el Valencia salió triunfador, confirmando su forma y su valía actual y su clasificación en el puesto de honor.

Ha sido una pequeña sorpreta el empate del Granada en Atocha con la Real Sociedad.

Los restantes cuatro partidos son completamente normales, que son las victorias del Atlético de Bilbao sobre el Elche, la del Celta sobre Las Palmas, la del Gijón sobre el Sevilla y la del Zaragoza sobre el Sabadell.

Resulta un poco fuerte el tanteo gijonés sobre el Sevilla. Pero el Gijón está bien y merece mejor clasificación, delante del Málaga y del Granada. Pero en fin, el problema es no cambiar de División.

Esperábamos de un momento a otro la reacción zaragozana, y por fin se ha dado hoy, pero tiene que seguir una marcha similar, a fin de evitar un mal desenlace final. Y todo es posible, sobre todo para los próximos partidos, los de las dos jornadas siguientes pues en la tercera se enfrenta nada menos que contra el Madrid y a renglón seguido con el Valencia Son dos partidos demasiado fuertes ,y hay que apretar, porque está aún a cuatro puntos de los equipos que le anteceden.

El Atlético de Madrid ha vencido fácilmente, como se esperaba, al Español.

Escribimos hace cuatro días que no hay nada concreto y terminante. Verosimilmente, hasta el próximo mes de Abril.

Muchos creen que el título ya se supedita entre dos equipos. No hay nada de esto. Los dos primeros conservan sus posiciones y el quinto. El único cambio ha sido entre el Atlético de Bilbao y el Barcelona.

Hay que contar aún con el Atlético de Bilbao —aunque parezca mentira— con el Barcelona y hasta con el Madrid.

SEGUNDA DIVISION

En la Segunda División sobresalen tres partidos: el empate entre dos de los primeros equipos, el Betis y el Coruña, que son excelentes candidatos para el ascenso, el empate del Córdoba, en Santander y la fácil victoria del Oviedo sobre el Hércules.

Una buena sorpresa es el empate del Rayo Vallecano en su campo, frente a uno de los colistas, el Onteniente, que ocupa actualmente el penúltimo lugar.

Los coruñeses tienen que apretar un poco más, pues, tres equipos se han puesto en buena forma, que son Burgos, Rayo Vallecano y Mallorca.

En la zona media, tienen los equipos méritos muy parecidos que, a la menor circunstancia, hace cambiar su posición. Son estos equipos, Ferrol, Pontevedra, San Andrés, Oviedo, Santander, Cádiz y Hércules.

Es imposible el ascenso, pero cabe pensar que entre ellos no es fácil el descenso.

INTERESANTES NOVEDADES

LANERIA PRIMAVERA

TRADICIONAL GARANTIA

TEJIDOS REVILLA

Pasando el rato

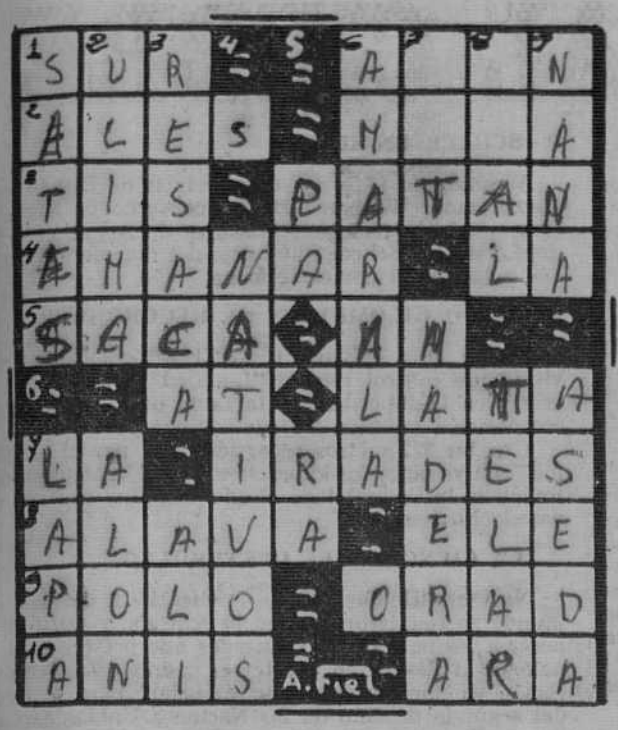

CRUCIGRAMA

HORIZONTALES. — 1. — Punto cardinal Barca chata usada en las Antillas. 2. — Ciudad francesa Ave palmípeda, especie de somormujo. 3. — Plural de letra. Hombre torpe. 4. — Proceder. Nota. 5. — Extrae (al rev.) Símbolo del masurio. 6. — (al rev.). Símbolo químico. Recipiente metálico. 7. — Nota. Decretos del sultán turco. 8. — Provincia española. Nombre de letra. 9. —Cierto deporte. Hablad con Dios. 10. — Licor. Río de Huesca.

VERTICALES: 1. — (al rev.) Hongos. Molusco. 2.— Doctor en la ley entre los turcos. Ala desplumada 3. — Limo que deja en la costa del río la avenida de las aguas. Nombre árabe de varón. 4. Naturales de un país. 5. — Letra turca. Dios egipcio. 6. — Estimárala. 7. — Isla descubierta por Colón. Archipiélago del Océano Atlántico. 8. — Dícese de algunas frutas muy gustosas. Máquina para tejer. 9. — Canción de cuna. Suaviza.

Solución al anterior:

HORIZONTALES. — 1. — Macas. 2. — Magos. 3. — Ayas. Vaca. 3. — Ceres. Pesar 4. — Ir. Sapos Sa. 5. — Jas. 6. — Año. 7. —Rol. 8. — Al. Calar. La. 9. — Goces. Simún. 10. — Icor. Mana. 11. — Nalón. Malar.

VERTICALES. — 1. — Macis. Magín. 2. — Ayer Loca. 3. — Car. Col. 4. — Ases. Cero. 5. — Sajarás. 6. — Pañol. 7. — Posolas. 8. — Aves. Rima 9. — Gas. Mal. 10.— Ocas. Luna. 11. — Sarao. Manar.

"Distinguido señor: quien le escribe es el conductor del taxi que está detrás de usted. Se me ha estropeado la bocina y no puedo avisarle de otra manera. Apártese porque le puedo atropellar"

Y VA DE CUENTO...

CRISIS DE NEGOCIOS

Dos mendigos instalados delante del pórtico de una iglesia hablan de sus negocios, que atraviesan, a su juicio, un mal momento.

—Tendremos que dar con alguna idea que atraiga o llame la atención.

Y los dos amigos se separan. Transcurre un mes y la pareja vuelve a encontrarse. Pero mientras uno de ellos aparece más destrozado, el otro, con gesto sonriente y el ojo vivo, recauda abundantes monedas. A su lado están atados dos perros minúsculos.

—Oye —le dice el primero a su colega—, parece que marchan bien los asuntos.

—Ya lo creo —expone el otro—. Un par de meses tes cada día se muestran uno de ellos—, no se puede continuar así. Las gen- con alguna idea de más roñosas.

JEROGLIFICO

¿Ella quiere aprender música?

Solución al anterior.

...Fui de trapillo

más y me retiro.

—¿Tienes algún truco?

—Estos dos animales —y le muestra los dos pequeños canes—. Nada más.

—¡Pero cómo! ¿Estos raquíticos animales llaman a la piedad?

LADRONES DE CABELLERAS

El pánico impera en la ciudad brasileña de Mogidas Cruces, según vemos en una publicación francesa.

En menos de dos semanas, veinte jóvenes han sido despojadas en plena calle de sus opulentas cabelleras por dos mujeres que visten uniforme de la Policía local. Las cazadoras de cabelleras someten a sus víctimas al corte de pelo pretextando una orden del Ministerio de la Salud Públican, vendiendo después su botín capilar a los fabricantes de pelucas.

UN CHINO EN AMERICA

Un súbdito de Mao fue a los Estados Unidos para asistir como oyente a un debate de las Naciones Unidas. Y al regesar a su país, todos los amigos quisieron conocer las impresiones que traía sobre la nación que acababa de visitar.

—¡Bah!, es un país muy raro —les dijo—, y los norteamericanos resultan divertidísimos. Y, si no, prestad atención: toman un vaso con cualquier clase de bebida y echan en él azúcar para que el líquido resulte dulce y a continuación limón para que esté ácido. Luego añaden ginebra para que esté caliente y hielo para que esté frío. Finalmente dicen: "A su salud", y se lo beben ellos.

COCHE DE OCASION

En el almacén de un vendedor de coches usados, el aspirante a la propiedad de un vehículo está indeciso ante un coche que, si no tiene buena vitola, en cambio el precio es muy asequible y tentador. Así, piensa decidirse y formula una pregunta:

—¿Me garantizaría usted que este coche puede hacer más de 100?

—Le doy mi palabra —responde el vendedor—. Su antiguo dueño llegó a sacarle hasta 140.

—¿No es posible —dice —El coche, sí.

HUMOR INGLES

Aldoux Huxley ridiculiza con buen humor el gusto de sus compatriotas por los honores oficiales y los récords deportivos.

Un día que acudió a felicitar a una joven mamá, le dijo:

—Nada más ver a este bebé, se siente que está señalado para un gran destino. La única cosa que me inquieta es saber quién le reemplazará a la cabeza del Gobierno de S. M. mientras que atraviese el Canal de la Mancha a nado.

Luis Díaz a los 59 años anda con 2.300 kilos en una mano

(manejando una carretilla FENWICK, claro)

Carretillas automotoras

S. A. M.

FENWICK

Barcelona Bruch, 96 Tel. 232 63 80
Madrid Gómez Ulla, 20 Tel. 255 34 04

SISTEMA PARA LA DETECCION PREMATURA DE LA GANGRENA

Ha sido concebido por un científico sueco

ESTOCOLMO. (Crónica especial para Agencia FIELSIP, en exclusiva para DIARIO DE BURGOS). — El doctor J. Gundersen, del Departamento Quirúrgico y de Fisiología Clínica del Hospital General de Mamö, Suecia, ha desarrollado un método completamente nuevo para medir la presión de la sangre en los dedos de las manos y de los pies —un factor de vital importancia en el diagnóstico prematuro y en el tratamiento de la gangrena causada por la arteriosclerosis. El método emplea unos mini-manguitos especiales de comprensión hechos de tejido que contiene pequeños tubos de latex. Estos manguitos están conectados a un manómetro, y el sistema del aire va conectado a una botella a presión. Se emplean unos hilos delgados de goma con cavidades llenas de mercurio para detectar el pulso. La señal puede ser registrada por un oscilógrafo, en el cual se registra también la presión del manguito.

La presión digital es medida por medio del inflado repentino del manguito a un nivel suprosistólico, después del cual la presión va bajando paulatinamente.

Por medio del nuevo método se ha encontrado que los pacientes con una insuficiencia arterial avanzada tienen una presión sanguínea en los dedos de los pies de aproximadamente 20-50 mm. y cuando se trata de pacientes con gangrena, los valores se reducen a 0.

Se espera que este método proveerá la manera de comprobar los resultados inmediatos y a largo plazo de varias formas terapéuticas. En los casos post-operativos, los medidores deben ser empleados sólo como pruebas de oscilometría, suministrando así un sistema de control de la trombosis del sistema arterial.

El doctor Gundersen ha recibido recientemente un donativo de 20.000 coronas de la empresa de seguros Förenade Liv, de Estocolmo, con el fin de que pueda continuar su labor de investigación y desarrollo de este método. Este donativo representa una adición a un donativo anterior que recibió el doctor Gundersen en 1969

DIBUJOS CON SIETE ERRORES

Estos dos dibujos son aparentemente iguales. Siete diferencias les separan. Si es usted buen observador debe descubrirlas antes de cinco minutos

Solución al anterior:

1. — Máquina. 2. — Máquina. 3. — Hoja. 4 — Hoja. 5. — Diadema. 6 — Flor. 7. — Vestido.

DON CELES — Por OLMO

Diario de Burgos

FUNDADO EN 1891

Talleres Gráficos "Diario de Burgos"

TODA CLASE DE TRABAJOS DE CALIDAD

Revistas folletos acciones impresos comerciales

San Pedro de Cardeña, 34

Apartado 46. — Teléfonos 207358 y 202852

Carta de MADRID

Por «TACHIN»

NOVECIENTOS NOVENTA Y CUATRO COCHES, ROBADOS EN ENERO

Más de trescientas mil personas han declarado que ingresan cifras anuales superiores al millón de pesetas

MADRID. — *Gran expectación para ver y admirar la exposición que en breve se presentará en el gran atrio del Ministerio de Hacienda. Serán expuestas las listas de los contribuyentes que declaran ingresos superiores al millón de pesetas en sus "confesiones" sobre la renta de las personas físicas. Pero como ésto hubiera supuesto una discriminación, a última hora se sabe que aparecerán en dichas listas la totalidad de los declarantes, que son unos 320.000. Junto a sus nombres figurará la cifra de sus ingresos declarados, la de los gastos, y finalmente, la base. Varios electricistas y carpinteros cuyos nombres no estarán en las listas trabajan activamente en el citado lugar para instalar a lo largo de sus muros los tableros sobre los que irán expuestas las listas, tan apetecibles para algunos.*

FATALIDAD

Dos individuos se presentaron ayer en el cuartel de la Guardia Civil de Vicálvaro para denunciar el robo de su automóvil. Simultáneamente entraban en la citada dependencia dos jóvenes que se habían apoderado del citado coche. Y, mala suerte, en el acto fueron reconocidos los detenidos como la pareja que recientemente intentó con ellos el novísimo timo de la "estampita". Y allí se quedaron.

SENTENCIA

El Tribunal Supremo ha anulado una resolución de la Dirección general de Ordenación del Trabajo que anulaba otra de la Delegación de Trabajo de Lugo, declarando que el principio de unidad en la reglamentación de las empresas puede tener sus limitaciones.

ELECCIONES

Ante la proximidad de las elecciones a procuradores en Cortes, varios de éstos han dirigido un ruego al Gobierno a fin de que éste haga una declaración expresa "de que se mantendrá imparcial y, en consecuencia, no adoptará posturas o actitudes de carácter electoral". En consecuencia, piden que se introduzca en la legislación electoral un cuadro de incompatibilidades para ser candidato a procurador familiar, que afectaría a los que desempeñen en la provincia cargo público que lleve anejo o implique el ejercicio de función o autoridad, o haberlos desempeñado en los dos años anteriores a la convocatoria durante un plazo superior a tres meses, así como ostentar en dicha fecha o tres meses antes cualquier cargo de la administración del Estado, del Municipio, o de la Organización Sindical de libre designación. Asimismo, que se prohiba durante el período electoral que desde oficinas o servicios de las entidades citadas se auxilie o ayude a los candidatos en su propaganda; que se celebren reuniones por ellas convocadas; que se envíen delegados gubernamentales y, en fin, que se lleve a cabo por autoridad, jerarquía o mando cualquier propaganda o insinuación a favor de un candidato. Nosotros, apolíticos plenos y con absoluto desconocimiento, por tanto, de la política, creemos que la promesa de que el Gobierno se mantega imparcial debe ser totalmente innecesaria.

NOTICIAS BREVES

Diego Puerta toreará gratis en la corrida de beneficencia de la Diputación.

—El 092 (servicio de urgencia de la Policía municipal) recibió en un año noventa mil llamadas.

—"Record" de coches robados batido en Enero: 974. Bastante vergonzoso, ¿verdad?

NUESTROS TELEFONOS:

Redacción 20 12 80

Administración 20 71 48

NOTICIAS AL CIERRE

CONVERSACIONES EN WASHINGTON

Washington (Efe). — El futuro de los proyectos de cooperación hispano - norteamericana en los campos educativo y cultural fue objeto de discusión hoy entre una delegación española y funcionarios del Departamento de Estado en Washington.

La entrevista, a la que siguió un almuerzo de trabajo, duró más de dos horas. La delegación española permanecerá esta semana en la capital conversando con diversos funcionarios del Gobierno, así como con el secretario general de la Organización de Estados Americanos.

NARANJAS PARA EXPORTAR

Madrid (Cifra). — De 150.000 a 200.000 toneladas de cítricos en excelentes condiciones para ser exportados quedan todavía en los árboles de las zonas naranjeras españolas según estimaciones de la Dirección general de Agricultura. Coinciden con los cálculos de los técnicos del Sindicato Nacional de Frutos, según han declarado unos y otros a la Agencia "Cifra". Los servicios de inspección del Ministerio de Comercio adoptaron, desde primeros del presente mes, un control sobre los envíos al exterior, para evitar la exportación de naranjas afectadas por las heladas.

COMPRAS DE TRIGO Y LECHE EN POLVO

Madrid (Cifra). — El Servicio Nacional de Cereales ha anunciado un concurso para la importación de 50.000 toneladas de trigo forrajero, según informa la revista "Aral".

Por su parte, la Dirección General de Política Arancelaria e Importación admitió ofertas hasta el pasado día 12 para adquirir 545 toneladas de leche en polvo con un 26 por ciento de materia grasa, a importar de cualquier origen y procedencia.

GAMALLO FIERROS, BECQUER Y LONDRES

Londres (Efe). — El profesor y periodista español, Dionisio Gamallo Fierros, ha pronunciado una conferencia en el "King's College" de Londres acerca del tema "Influjos ingleses sobre Bécquer, y el poeta a través de los estudios británicos", con ocasión de cumplirse el centenario de la muerte del poeta sevillano y el de la publicación de la edición príncipe de sus obras.

NUEVO "ADMINISTRADOR DE SAN PEDRO"

Ciudad del Vaticano (Efe - Reuter). — Un obispo canadiense, monseñor Joseph Lemieux, de 68 años de edad, fue nombrado por el Papa Pablo VI para hacer cargo de la administración de la Basílica de San Pedro, anunció hoy el Vaticano.

Monseñor Lemieux, antiguo arzobispo de Ottawa, sucede en el puesto a monseñor Primo Principi.

EJERCICIOS DE LA NATO

Lisboa (Efe - Reuter). — La NATO ha iniciado hoy ejercicios aeronavales en una operación combinada a la que designa con el nombre cifrado de "Sunnp Seas 71" ("Mares Solares 71"). En la operación participan navíos de guerra británicos, norteamericanos, alemanes occidentales, holandeses, noruegos, portugueses y franceses, así como aviones de guerra norteamericanos, alemanes occidentales y portugueses.

SECUESTRO ESTUDIANTIL

París (Efe). — Los estudiantes de la Facultad de Letras de Poitiers, deseosos de llamar la atención de la opinión pública sobre la escasez de profesores que padece dicha Facultad universitaria han procedido hoy al secuestro del presidente del Consejo de gestión de la mencionada Facultad. M. Heinz.

M. Heinz que se encuentra confinado por sus secuestradores en el interior de su despacho, se halla en perfecto estado de salud según reveló un portavoz estudiantil.

Sobre la puerta del despacho en donde M. Heinz se halla a merced de los estudiantes extremistas que lo secuestraron puede leerse: "Secuestro provisional e ilimitado. Deseamos actos no palabras"

QUIEREN "VARIAR EL MAPA"

Londres (Efe). — Una nueva distribución de los condados que forman el mapa de Gran Bretaña fue anunciada hoy por el Gobierno como parte de una masiva revolución del aparato de la Administración Local. El Gobierno ha decidido reemplazar los anticuados Consejos locales y de condados por nuevos Consejos metropolitanos, regionales y de distrito. En la gigantesca reorganización —la primera que se hace en Gran Bretaña en este siglo— los 44 nuevos Condados propuestos para Inglaterra, no son definidos por nombres sino con números por el Gobierno. Las autoridades locales adoptarán más tarde los nombres que estimen convenientes.

MUERE UN MINISTRO BELGA

Bruselas (Efe). — Freddy Terwagne, ministro de Relaciones Comunitarias de Bélgica, falleció anoche en un hospital de Lieja.

El finado nació en Amay el 26 de Marzo de 1925. En su ciudad natal desempeñó el cargo de consejero comunal, concejal y alcalde, estaba doctorado en Derecho y llegó a ser vice-presidente de la Comisión de Justicia de la Cámara.

SCHEEL, EN EE. UU.

Washington (Efe). — El secretario de Estado norteamericano, William Rogers, conferencia hoy con el ministro de Asuntos Exteriores de Alemania occidental Walter Scheel, que inició dos días de visita oficial a la capital norteamericana.

CINCO KILOMETROS DE RECORRIDO

Moscú (Efe - Reuter). — El vehículo lunar soviético de control remoto "Lunajod" excavó hoy un cráter en la superficie de la Luna para averiguar la composición química del suelo lunar.

Con los 272 metros recorridos hoy por el "Lunajod" son ya cinco los kilómetros que el vehículo lunar soviético ha completado desde que fue lanzado el pasado Noviembre.

LA CIENCIA Y EL DESARROLLO

Naciones Unidas (Efe). — Científicos de todo el Mundo se reunieron hoy en la sede de la ONU para pedir a los países más avanzados que presten su tecnología al desarrollo del tercer mundo. Esta cooperación es "un prerrequisito esencial" para el éxito del segundo decenio de las Naciones Unidas para el desarrollo, según un informe previo que estudiarán los congresistas. Los 24 expertos, entre ellos dos premios Nobel, debatirán durante once días la vía más rápida y efectiva para que la ciencia y la tecnología ayuden al desarrollo de los países con menos progreso.

A INDUSTRIAS BUENAS... MEJORES IMPRESOS

CONFECCIONAMOS

Revistas, catálogos, folletos, memorias, impresos comerciales, de propaganda, de oficina, de obra, etc.

TRABAJAMOS

Offset - Tipografía - Fotograbado

Presupuestos y encargos en

PAPELERIA TAGRA

San Pedro de Cardeña, 34 — Teléfono 207358 — BURGOS

Vitoria, 13 — Apartado 46 — Teléfono 202852

COSAS VEREDES

SUBASTA DE UN "HUEVO PREHISTORICO"

Londres (Efe).—La casa Sotherby's de Londres pondrá en subasta el 4 de Marzo lo que se cree es el huevo más grande del Mundo.

El nuevo fue puesto por un prehistórico "Aepyrnismaximus" en Madagascar y es equivalente, en volumen a ocho huevos de avestruz o 148 de gallina.

El pájaro de cas tres metros de alto pesaba cerca de media tonelada, según los restos de esqueletos que se guardan. Su peso le impedía volar.

Pruebas de rayos "X" de fragmentos del huevo han demostrado que por lo menos tiene 2.000 años.

NUEVO APELLIDO

Londres (Efe-UPI). —David Shilling ("Chelín) ha declarado que ha decidido cambiar de apellido, debido a que el que tiene en la actualidad le obliga a hacer el ridículo como consecuencia de la decisión británica de eliminar los chelines en el cambio de moneda al sistema decimal, que acaba de entrar hoy en vigor.

Según ha revelado David, que cuenta 22 años de edad y trabaja como agente de seguros, ha formulado ya la correspondiente petición a los tribunales de Justicia.

David para su nuevo apellido ha elegido el 27,6".

"El 27 —ha dicho— es porque nací en tal fecha y el porque corresponde al mes de mi nacimiento, Junio".

Por último, dijo: "Espero que mis amigos me llamen por mi nuevo apellido".

ROBO DE 200 TORTUGAS

Belem (Brasil) (Efe). — Doscientas tortugas, pertenecientes a una valiosa colección de trescientos raros ejemplares, han sido robadas anoche en un parque privado de la ciudad brasileña de Belem (Estado de Para).

El parque, denominado "Paraíso de las tortugas", albergaba más de dos mil ejemplares de estos animales y era propiedad de la señora Lemos de Sousa. El parque fue instalado hace veinticinco años y es lugar muy visitado por los turistas.

Esta mañana pudo comprobarse la desaparición de los doscientos ejemplares, cuyo precio es incalculable. Algunos de ellos son de gran peso, lo que induce a pensar que el robo fue cometido por un copioso grupo. La Policía ha abierto una investigación al respecto.