Diario de Burgos

FUNDADO en 1 891

VIERNES, 22 DE ABRIL DE 1977
PRECIO DEL EJEMPLAR
DOCE PESETAS
AÑO LXXXVII. — N.º 56.568
DEP. LEGAL: BU-5-1958

EMPRESA EDITORA:
DIARIO DE BURGOS, S. A.
DIRECTOR:
ESTEBAN SAEZ ALVARADO

REDACCION, ADMINISTRACION Y TALLERES:
SAN PEDRO DE CARDEÑA, 34
DELEGACION ADMINISTRACION, VITORIA, 13
TELFS. REDACCION: 201280
ADMINISTRACION: 207148-49
DELEGACION ADMON.: 202852

APARTADO DE CORREOS N.º 46

Los Reyes de España dedicaron el día de ayer a visitar la ciudad hanseática de Bremen

Antes de abandonar Bonn, don Juan Carlos recibió al jefe de la oposición alemana

Bremen, R.F.A. (Efe).— Los Reyes de España, don Juan Carlos y doña Sofía, llegaron hoy a la ciudad alemana de Bremen, en su tercera jornada de la visita oficial que llevan a cabo a la República Federal.

El avión real —un «Boeing-707» de la fuerza aérea alemana— aterrizó en el aeropuerto local a las 12,16 horas (hora española) con tiempo húmedo y cubierto con nubes bajas.

Minutos antes llegó al aeropuerto el jefe de Gobierno de la ciudad-estado, Hans Kosnick, quien dió la bienvenida oficial a los Reyes.

Poco después de su llegada, los Reyes subieron a un «Mercedes 600» con una gran bandera española, que sería escoltado por dieciséis policías motorizados.

A las 12,30, la comitiva salió del aeropuerto local para dirigirse hacia el Ayuntamiento de Bremen, a donde llegarían minutos más tarde.

Los Reyes de España habían concluído esta mañana su visita oficial de dos días a Bonn, con una entrevista del Rey Juan Carlos con el líder de la oposición alemana, Helmut Kohl.

Don Juan Carlos y doña Sofía fueron despedidos en el aeropuerto de Bonn por el presidente Walter Scheel y esposa y por altos funcionarios del Gobierno federal.

La Prensa alemana se hace eco hoy del éxito político alcanzado hasta ahora por los Soberanos españoles en los dos primeros días de su visita a este país.

«El Rey Juan Carlos puede sentirse muy contento de los dos primeros días de su visita de cinco a Alemania», resume el diario conservador de Bonn «Die Welt».

La Prensa alemana deja

(Pasa a la página 16)

Bonn. — S. M. la Reina doña Sofía observa al Rey don Juan Carlos mientras éste conversa con dos pequeños, que traspasaron el cordón policial para saludar a los Monarcas españoles, a su llegada al Ayuntamiento de la capital federal, en donde firmaron en el libro de oro. En el centro de la foto aparece el ministro de Asuntos Exteriores, don Marcelino Oreja. — (Telefoto CIFRA GRAFICA).

SE ESPERA HOY DEL GOBIERNO UN DECRETO SOBRE DESARROLLO DE LA LEY DE ASOCIACION SINDICAL

También, normas complementarias de la electoral

¿Creación de otro Instituto de Bachillerato en Burgos?

Madrid (Cifra). — El presidente del Gobierno, don Adolfo Suárez, ha recibido la visita del embajador de los Estados Unidos de América, señor Walls Stabler.

DESARROLLO LEY SINDICAL

Madrid (Cifra). — "El Decreto de desarrollo de la Ley Sindical, que probablemente será aprobado mañana en el Consejo de ministros, ha sido dictaminado, en trámite de urgencia, por el Consejo de Estado y también ha sido informado por los Consejos nacionales de Trabajadores y de Empresarios" ha manifestado, entre otras cosas, el ministro de Relaciones Sindicales, Enrique de la Mata Gorostizaga.

CESES Y NOMBRAMIENTOS

Madrid (Cifra). — El Consejo de ministros, que se celebrará mañana viernes, en el palacio de La Moncloa, bajo la presidencia de Adolfo Suárez, podría aprobar un conjunto de ceses y nombramientos, motivados los primeros por las inelegibilidades señaladas en la Ley Electoral, según ha podido saber "Cifra", en fuentes bien informadas.

A este respecto, parece confirmarse que en el Consejo de mañana cesarán los subsecretarios de la Gobernación, Orti Bordás, y de Obras Públicas, Ortiz González; el presidente del "IRYDA", Meilán Gil; el secretario general técnico de Obras Públicas, Martín Oviedo y probablemente el de Agricultura, Luis Gamir y varios directo-

(Pasa a la página 17)

Se prepara ya en USA la exploración de Júpiter y Saturno

En el verano serán lanzadas las naves "Voyager" 1 y 2

Pasadena (California) (Efe-UPI). — El "Voyager-II" que en Agosto partirá hacia otros planetas del sistema solar, comenzará mañana un largo viaje por carretera hacia La Florida, embalado en cajas y transportado en un camión especialmente construído para que llegue en condiciones a Cabo Cañaveral.

El "Voyager II" será lanzado desde Cabo Cañaveral a bordo de un proyectil "Titán-Centauro" el próximo día 20 de Agosto con objeto de obtener fotografías e investigar los límites exteriores de Júpiter y Saturno.

La nave espacial, una de las más complejas que se hayan construído, fue montada en un edificio del tamaño de un hangar en el "Jet Propulsión Laboratory" de Pasadena, desde donde se seguirá su viaje, de cuatro años de duración, así como el de su nave gemela, "Voyager I".

Las naves estarán a demasiada distancia del Sol para depender de la energía solar utilizada en el pasado para propulsar las naves espaciales hacia su destino. Los dos "Voyagers" usarán motores llamados generadores termoeléctricos de radioisotopos que expulsan átomos ionizados para impulsarlos.

La nave espacial se dirigirá a Júpiter y, utilizando la gravedad de ese planeta, se-

(Pasa a la página 13)

Estados Unidos dispuestos a resolver el problema nuclear con España y otros países

Washington (Efe).— Estados Unidos propondrá a España y otros países consumidores procedimientos mutuamente aceptables para soslayar los inconvenientes dimanentes de la renuncia norteamericana al desarrollo del plutonio, declararon funcionarios norteamericanos.

Al mismo tiempo, Estados Unidos estarán abiertos a cualquier sugerencia o iniciativa que parta de los países consumidores de energía nuclear en este sentido.

Dichos funcionarios precisaron que su país es consciente de las dificultades e inconvenientes que la reciente decisión de Carter al respecto causará en otros países y está dispuesto a buscar con estos últimos arreglos satisfactorios.

FERIA SEVILLANA

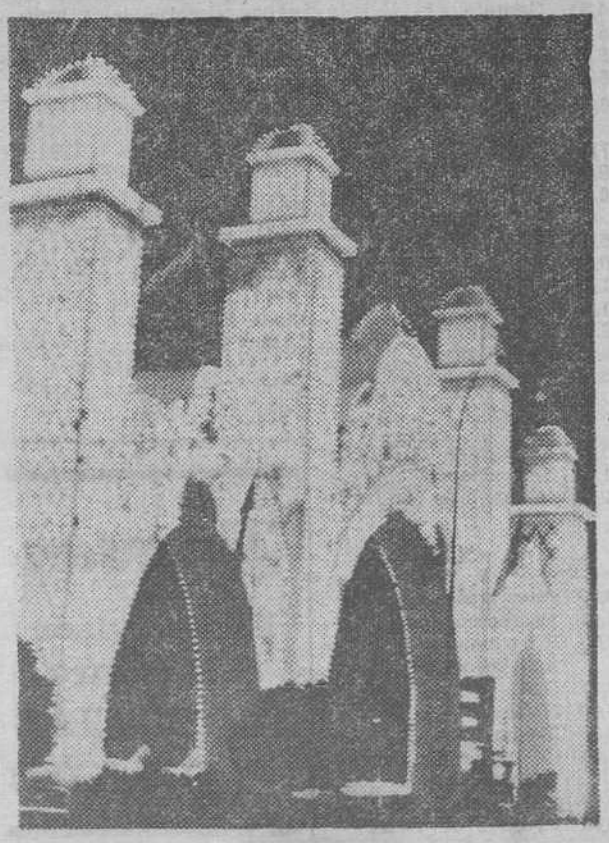

Sevilla. — Se encendieron las luces de la portada del recinto ferial, en la zona de los Remedios. La Feria sevillana transcurre entre una gran animación y asistencia de muchos turistas. — (Foto CIFRA).

Siete muertos (militares españoles y franceses) al estrellarse un helicóptero

- Asesinato de un taxista bilbaíno en Alava cuyo coche apareció ayer tarde en Burgos
- De nuevo, sangre y violencia en la Universidad romana
- Francia ayudará a los países africanos que sean agredidos

(Información, en páginas interiores)

POSTAL

DIA 22 DE ABRIL

PUES, ¿qué quiere? No hay cosa que más le complazca a uno que no tener nada que decir. Para ser exactos: que no tenga ganas de decir nada. Así es que acude a lo más actual de todos los días: a la fecha.

Echo mano de mi cuaderno de bitácora (toda vida es una nave) y me llevo las manos a la cabeza porque ya, desde esta misma fecha, tengo una hija de 18 años. ¡Ya! Ustedes perdonen la alusión personal, pero ni he podido ni he querido sustraerme a ella. Perdón, humildemente, mi más sincera petición de perdón.

Se viene uno para el periódico y se encuentra, entre la bonanza de una tarde de Abril que ha querido portarse como es debido, con el cura de otras veces, inteligente él, preocupado él, decidido él a seguir a Cristo con todas las consecuencias. Nos hace el honor de invitarnos a una copa y pegamos la hebra sobre los asuntos más inmediatos: la política, la juventud, la sociedad, el clero... y la confusión.

Pues sí: la confusión es la nota dominante de nuestros días. Nos ha tocado bailar con tan fea dama, pero hay que llevarla hacia el compás que creemos justo, no hacia donde ella quiera llevarnos. En esto del baile, el hombre que se deja llevar tiene como compañera a un marimacho y el asunto no hace cuestión aceptable.

El cura (los nombres se quedan en silencio, ya sabe usted por qué) anda preocupado. Y nosotros, también. Lo que pasa es que tomamos las cosas con más resignación. A él, ni los hábitos ni el genio le dejan tranquilo. Seguramente es más operativo que nosotros. O está más profundamente preocupado.

Nos dice que ya se pone en entredicho todo. Ya lo sabemos, pero nos gusta que nos lo diga. De esa manera nos sentimos como más prevenidos. el otro día, para no irse más allá, intentaba demostrarnos un muchacho que ellos, los menores de veinte años, eran los que tenían que influir sobre la sociedad. Le contestamos que eso era intentar enseñar a su padre a hacer hijos y nos contestó con un "taco". Lo sentimos por el muchacho porque... en fin, porque dentro de diez años empleará las mismas palabras que nosotros empleamos con él. Sólo que ya no soltará "tacos".

Confusión por todos los lados: religión, política, sociedad, justicia, modos y maneras. ¿Quién está metido en todo esto? ¿Quién lo dirige? Porque es evidente que en todo río revuelto, siempre hay pescadores avispados. Llegamos hasta la máquina de escribir sin habernos dado una respuesta que nos satisfaga, pero ya es mucho saber que hay que estar avisados. El cura este hace labor hasta en el mostrador de un bar. Está visto.

Claro que todo esto se dice por el hecho, tan natural, de que hoy es 22 de Abril, acontecimiento que nos ha quitado de la memoria todo lo que teníamos apuntado en ella, para que entráramos en el ejercicio de querer decirlo todo, que es la mejor manera de no decir nada, como es bien sabido.

BURGENSE

TELEVISION ESPAÑOLA

VIERNES

14,00 Programa regional simultáneo.
14,31 Gente.
15,00 Telediario.
15,35 Pianissimo.
15,45 Etcétera.
16,45 Página Musical de cierre.
17,05 TV en el recuerdo.
18,30 Avance informativo.
18,35 Un globo, dos globos, tres globos.
20,00 Revista de toros.
20,30 Novela.
21,00 Telediario.
21,45 Los ríos.
22,10 Un, dos, tres...
23,40 Ultima hora.
23,55 Teledeporte.

UHF

20,01 Redacción de noche.
21,00 Dramático.
22,00 Encuentros con las letras.

SABADO

12,00 Apertura
12,01 El recreo
14,00 Programa regional simultáneo
14,31 Gente del sábado
15,00 Noticias
15,30 Marco
16,00 La bolsa de los refranes
16,15 Sesión de tarde
18,55 El circo de TV.E.
18,50 Torneo
19,40 Escuela de salud
20,00 Con otro acento
21,00 Informe esmanal
22,00 Noticias del sábado
22,15 Informe especial
22,45 Sábado, cine. Esta noche...
00,25 Ultimas noticias
00,30 Cierre

U. H. F.

16,30 Apertura
16,31 Dibujos animados
17,00 Cine cómico
17,30 Mundo-Deporte
19,30 Documental
20,00 Tele-Revista
21,00 Esplendor y miseria de las cortesanas
22,00 Concierto en directo
24,00 Despedida

Emerson

El televisor del futuro

COMERCIAL VELO - MOTO

Quisicosas

El sábado se celebrará el «Día del Libro» y ayer aparecieron los primeros puestos ambulantes de venta de libros.

Hoy, tiempo de prisas y artificiosidad, abundan los lectores de libros, sobre todo entre los jóvenes aunque los efectos de la televisión y del mundo del disco, se acusen ostensiblemente avivando la pereza intelectual de la lectura.

Tiene que haber de todo.

●

«Rubias».

Escasean las monedas de peseta, y se asiste como a una sensación de acaparamiento de ellas. Que lo digan los cobradores del autobús y el personal de los comercios.

¿Afán de coleccionismo? ¿Móviles especulativos?

¡Cualquiera sabe!

●

Al pie de unos 150 expedientes de obras de restauraciones, reparaciones y arreglos de templos parroquiales de la provincia, tiene entre manos el órgano diocesano del Arzobispado, encargado de estos menesteres.

Son muchas las necesidades y modestos los recursos.

Se comprende entonces la perseverante y periódica campaña en pro de los templos.

●

Corazón.

Por la ciudad se exhiben los carteles anunciadores de las próximas —y ya inminentes— reuniones que tendrán lugar en esta ciudad a finales de mes, organizadas por la Sociedad Española de Cardiología y que tratará de la actualización de los temas y técnicas de las enfermedades del corazón.

No será un Congreso internacional, pero vendrán figuras internacionales además de varios cientos de asambleístas procedentes de toda España.

Ciencia y progreso... al servicio del hombre.

●

El hecho de que las más importantes firmas nacionales en el mundo de la construcción hayan concursado a las obras de la estación general depuradora de aguas residuales urbanas de nuestra ciudad indica el interés real que la convocatoria ha suscitado.

Y no es para menos. Son muchos cientos de millones de pesetas, y es una excelente oportunidad de acreditarse en la puesta en marcha de un servicio vital con el que ganará la sanidad y el medio ambiente de Burgos y de su provincia, sobre todo, de los pueblos comprendidos en la cuenca baja del Arlanzón.

Pues, por parte municipal, a darse prisa en tomar los acuerdos de aportación y de disponibilidad de terrenos para esa importante depuradora.

●

En la sesión plenaria extraordinaria que celebró el Ayuntamiento el miércoles, se vio en los pasillos —transformados en «tribuna pública»— a grupos de funcionarios que siguieron atentos el desarrollo del Pleno.

Estos funcionarios —jóvenes en su mayoría— no se inmutaron al escuchar las palabras del concejal señor Alcalde Arnáiz, que habló de la «dictadura del funcionariado» pero se dieron cuenta cabal de la flema y serenidad del secretario general de la Corporación señor Pellico cuando respondió diciendo que los funcionarios cumplían su misión de informar y orientar en los asuntos concernientes a la buena administración de la capital, más la soberana facultad decisoria corresponde a la Corporación municipal y no a los funcionarios que, en todo caso, actúan ajustados al texto de las leyes, y en todo caso, a ellas hay que atribuir la acción de los dictámenes, bien que tales funcionarios siempre procuran orientar —no imponer sus opiniones—, fiados, además, de la experiencia que proporciona la profesionalidad de técnicos y empleados de la Administración local.

●

En este periódico se recibe la carta del portavoz de unas cuarenta familias que —dice— «nos encontramos sin timón. Nos traspasaron a «Semat Española S.A.» cuya empresa no respeta lo convenido.

Nosotros queremos saber si pertenecemos a «Semat» o al Excmo. Ayuntamiento y si no que nos liquide este último, además de respetarnos el convenio que hicimos con el Ayuntamiento, no el que ha querido hacer esa empresa y nos dé el dinero que paga el Ayuntamiento a los obreros que pasamos a «Semat» o nos pague directamente el Ayuntamiento como ha hecho con otros casos parecidos».

Hombre, una explicación pública sobre el asunto no vendría mal en esclarecimiento del mismo, pues el tema lo merece.

Brújula.

Martinillos

SE PRECISA

PROGRAMADOR

PARA LA ENSEÑANZA DE INFORMATICA

Enviar "curriculum vitae" con teléfono de contacto a:

ACADEMIA CASTILLA

San Cosme, 6, 1.º

BURGOS

(SEAF/PPO 2.184)

CINE Cordón

MAÑANA SABADO

ESTRENO de...

¡EL ULTIMO FILM DE PEDRO MASO!

EN EL CARNAVAL DE RIO COMENZO LA MAS ALUCINANTE AVENTURA QUE UNA MUJER EN FLOR PUEDE VIVIR...

EXCLUSIVAMENTE PARA MAYORES DE 18 AÑOS

SE RUEGA

A las personas que presenciaron el accidente ocurrido frente al Edificio Feygón, el día 5 de Abril a las 7,15 de la tarde, llamen al TELEFONO 225161

FIGON

DEL PASTOR

HOY

EL GRAN CHULETON

NUESTROS COLABORADORES

Política de intereses

Por Santiago GALINDO HERRERO

LA coincidencia de intereses es una gran cosa. Y no sólo los materiales, aun cuando en el caso de que se habla de intereses se entiende siempre que predominan los de tal naturaleza. Los intereses mueven al Mundo, de aquí la trascendencia de crear intereses. Crispín, el personaje benaventiano, «el de las ruines obras, el que ha de emplearse en las bajas acciones a que obliga la vida», para que aquel a quien sirve pueda ser «un gran señor de altivos pensamientos, capaz de todo lo grando y de todo lo bello», tras zurcir hábilmente la farsa de una supuesta grandeza dice: «Piensa que hemos creado muchos intereses y es interés de todos el salvarnos». Aunque muy bien pudiera haber dicho: «Es interés de todos salvarnos, para así poder salvarse todos». Los comprometidos en el zurcido negocio de intereses le dicen: «No se trata sólo de vos. Pensad en que hay quien todo lo fió en vuestra suerte».

Para descargar de preocupaciones su imaginación, para dejar su voluntad mecida por las complacencias de lo que el presente les da, piensan mucho que sólo los intereses, o que sólo los intereses en primer lugar, bastan y sobran para mantener unidos toda clase de grupos e instituciones de cara al futuro, que el mañana está vencido, porque muchos intereses, los intereses mayoritarios, coinciden en ser salva-guardados y de esta forma, éllos podrán imponerse a todo lo que no sean ellos. La mejora de las condiciones de vida, el aumento de las satisfacciones de apetencias más o menos provocadas, se considerá garantías de orden y continuidad. Con sindicatos de intereses no puede subsistir una empresa política. Con intereses coincidentes no puede sostenerse un régimen político, ni puede cohesionarse un grupo político. La agrupación de intereses sirve para dar vida y mantener una empresa económica y su forma es la sociedad mercantil. No otra cosa.

La política no es mera coincidencia de intereses materiales. Eso es un negocio. Y no olvidemos que hoy por hoy, aún todavía, considerar la política como un negocio es inmoral, además de que supone una tremenda equivocación, porque obrando a través de una sindicación de interses la adhesión que se obtiene es solamente en relación con los frutos que pueden obtenerse y el compromiso se mantiene tan solo de forma que cuando el saldo es negativo se interrumpe la relación y los intereses en vez de ser coincidentes llegan a ser contrapuestos, produciéndose la lucha entre ellos, con lo que se va por otros caminos, más fáciles, al principio, pero más encarnizados y furiosos luego, al mismo mal que trataba de evitarse.

La política no es una reunión de intereses para la consecución de beneficios que de otra forma no podrían lograrse. Es otra cosa. Para crear la adhesión política hace falta mucho más. «Los intereses creados» tienen una segunda parte, «La ciudad alegre y confiada». Dormidos a la sombra del buen viento que empuja a los intereses, «todo se vuelve alegre, desenfadado y envuelto en peligrosa confianza», hasta que un día el bienestar material disfrutado parece poco. Los insatisfechos, sin unirse, o unidos, se enfrentan contra los meros sindicatos de intereses y exigen algo más. Es inte escuchar a Crispín, cercado por los «intereses»: «Amarré a mi interés sus intereses y hoy piden todos más que yo, y amarrado más que nunca a la tierra me encuentro...». Hasta el amor, el ideal, manejado interesadamente para comprometer a los incautos, parece embotado, cegado por quienes sólo atienden a sus beneficios y olvidan los de la comunidad. «Y hoy es en vano mirar a lo alto, como entonces, cuando tu amor —el ideal— era como una estrella». «Hoy... no sé qué puede salvarse ...Y hay algo que importa más que nuestras vidas, más que tu amor, es lo que va a perderse...»: «La ciudad», en la que se encierra la comunidad viva que forma la patria.

Los intereses materiales, angostos, solos, sin querer ser puestos al servicio de nada ni de nadie, en combinación con un algo superior, acaban por morir víctimas de su propia ambición deshechos de impotencia, a pesar de su apariencia de fortaleza. Entonces, el aflojamiento de las facilidades, y de la vida repleta de satisfacciones, hace imposible que nadie se sacrifique para salvar el común de los intereses, porque, a pesar de lo que se diga, es muy difícil dejarse matar por simples intereses, ya que el principal de los intereses para el que goza de bienes hasta el mero despilfarro, es la propia vida, el seguir viviendo. Entonces llega la hora de pensar en encontrar a quienes creen en algo, a quienes son capaces de sacrificarse por algo que esté por encima de ellos, que sea superior a ellos, y a cuyo servicio son capaces de dairo todo. «A la hora de combatir, que me den hombres que luchen por algo, virtud o vicio».

Por eso, en ésta y en todas las horas difícilmente triunfarán quienes sólo manejan una política de intereses, sea de arriba o de abajo, de altas cosas o de pequeñas menudencias. Más importante que ello es el cúmulo de creencias que dan sentido a la vida, por las que se sirve o por las que se muere. Sin el espíritu que vivifica, todo se agosta y a nadie puede pedírsele grandes sacrificios, poner en peligro su tranquilidad y su paz, si no es para levantar el soplo creador de los grandes ideales.

Hoy, "Día de los castillos"

La acertada restauración del castillo de Almansa

☆ Es uno de los más bellos y atrayentes que hay en España

☆ El más célebre de sus poseedores fue el infante Don Juan Manuel, literato y político de primera fila

Por José RICO DE ESTASEN

Según se considera tradicional, hoy 22 de Abril se celebra la fiesta del llamado «Día de los Castillos», aniversario de la promulgación del Decreto del Ministerio, entonces llamado de Educación Nacional —que regentaba el fallecido don José Ibáñez Martín, desempeñando la Dirección general de Bellas Artes el marqués de Lozoya—, de 22 de Abril de 1949, que colocó a «todos los castillos españoles bajo la protección del Estado, que, cualquiera que fuera su estado de ruina, impediría toda intervención que alterara su carácter o pudiera provocar su derrumbamiento».

Con anterioridad a la inserción en el «Boletín Oficial del Estado» de tan benefactora disposición, el famoso alcalde de Almansa don Luis de Teresa y Rovira, secundado por todos los miembros del Ayuntamiento, enamorado de la historia de la ciudad, percibiendo que el elemento que mayor importancia y poesía infundía al paisaje almanseño era el castillo, procedió a la restauración de la encumbrada fortaleza, que, tras largas, intensas y bien costosas obras, quedó transformada en uno de los más bellos monumentos que, en su discurrir acelerado, encuentran los miles de turistas españoles y extranjeros que durante las distintas épocas del año hacen el recorrido desde Madrid a Valencia, a Alicante, Murcia, Cartagena y demás ciudades del privilegiado territorio del Levante español.

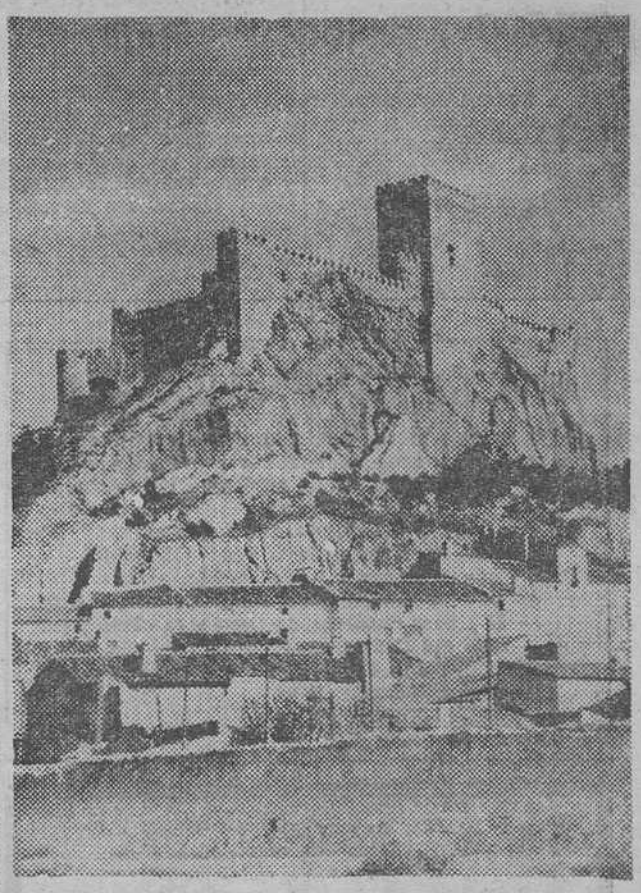

El impresionante perfil del castillo de Almansa, acertadamente reconstruido. — (Foto EFE-FIEL)

PODEROSA ATRACCION

No hay exageración en mis palabras: de la importancia histórica, de la poderosa atracción que el castillo de Almansa ejerce, habla elocuentemente el hecho de que su armónico y monumental conjunto —cuya acertada restauración llama poderosamente la atención de cuantos tienen la suerte de visitarlo—, fielmente reproducido fotográficamente, fuese elegido entre todas las fortalezas españolas para ornamentar la portada del magnífico libro del diestro comentarista e ilustrador José Ortiz Echagüe, «Castillos y Alcázares»— una de las obras más acertadamente sugestivas de cuantas, sobre el tema de castillología, se han publicado en España.

Y para la del que, con semejantes características de ornato y monumentalidad, con el título de «Castles in Spain», como resumen documental de un largo ciclo de excursiones por las diferentes regiones de nuestro país, publicó recientemente en la ciudad de Méjico el gran hispanista, ilustre catedrático de la Universidad de California Mr. Oliver D. Washburn.

Con el remozado de bastiones y almenas, reforzamiento y coronación de la torre del homenaje, limpieza de galerías y fosos, robustecimiento de cubos y portalones, instalación de fuentes, el florecimiento de los jardines y el crecimiento de los nuchos árboles plantados en su falda, la belleza de la fortaleza almanseña se equilibra con el poder sugestivo de su historia, de los sucesos memorables acaecidos en la ciudad y en su recinto; con la evocación de los personajes que lo habitaron, de los que el más importante y destacado de todos habría de ser el belicoso y aguerrido infante don Juan Manuel, nieto del Rey de Castilla Fernando III el Santo, que, en contraposición con su conducta rebelde y arbitraria, destaca en la historia de la literatura española como autor de obras tan conocidas y valiosas como «El libro de los Estados» y «El Conde Lucanor»; y del poema mariano que constituyó la letra del «Misterio» de Elche.

FUERTES BASTIONES

El blasón del infante don Juan Manuel destaca en el más alto torreón del castillo de Almansa, lo mismo que en los de Villena, Chinchilla, Belmonte y Peñafiel, que constituyeron los más fuertes bastiones de sus dilatados dominios.

La analogía de la fortaleza almanseña con las mencionadas, es manifiesta. Y éste es el mayor elogio que podemos hacer de ella, al mismo tiempo que recomendamos su visita a los innumerables viajeros, que, como hemos manifestado ya, transitan de continuo por la amplia carretera, que, con su acertada desviación, circunda el recinto de la ciudad, una de las más históricas y monumentales de la provincia de Albacete.

(FIEL, Servicios Especiales de EFE)

EL NUEVO AEROPUERTO DE MOSCU

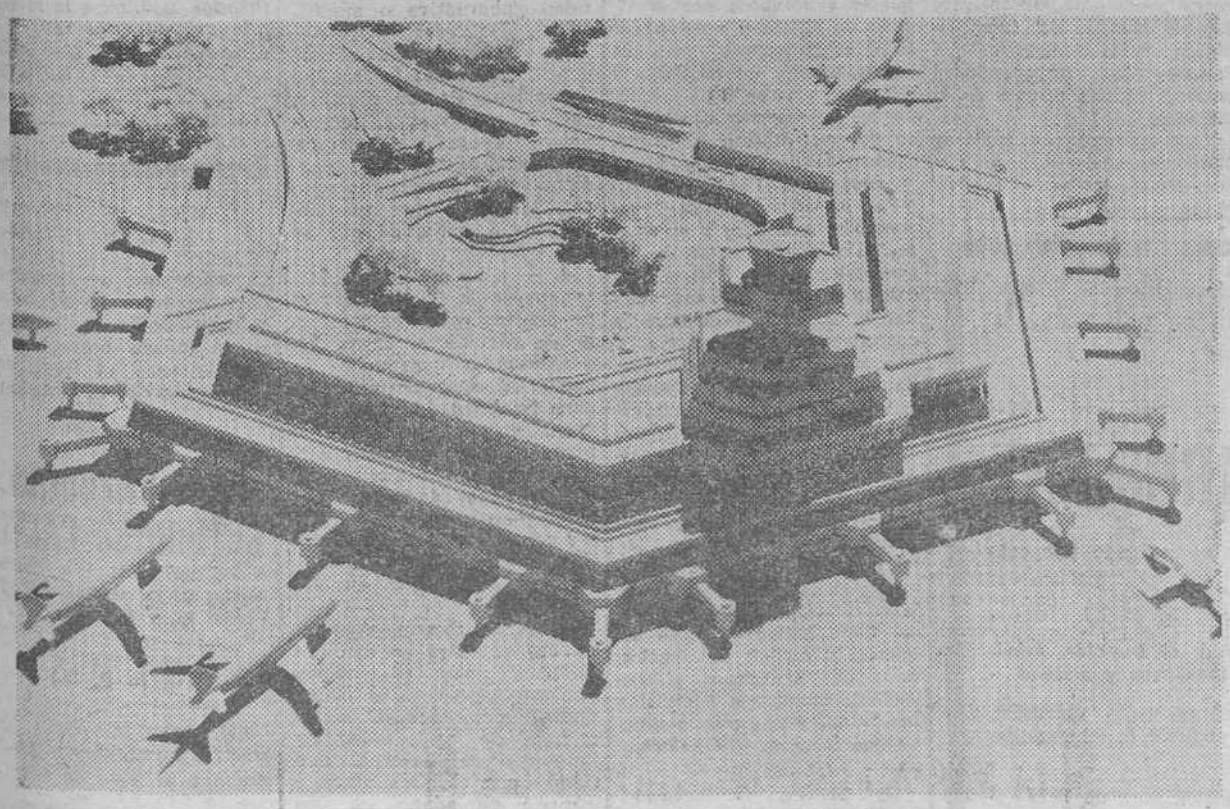

Hamburgo. — Maqueta del nuevo aeropuerto de Moscú, que llevará el nombre de "Cheremetyevo III" y estará terminado poco antes de la Olimpiada de 1980. La realización y organización del proyecto correrá a cargo de una empresa mercantil de Berlín (Oeste), la misma que construyó el aeropuerto berlinés de Tegel, inaugurado en 1974 y que está considerado como uno de los más modernos del Mundo. — (Foto DaD-Hecht).

Hágase suscriptor de
Diario de Burgos

INFORMACION RELIGIOSA

SANTORAL

SANTOS DE HOY

Santa María Virgen, Madre de la Compañía de Jesús. Ss. Miles, Acepsimas, Mareas y Bicor, obs.; Sotero y Cayo, papas; Altala, Parmenio, Elí menas y Crisótelo, pbs.; Azades, Abdieso, Tárbula, Epipidio, Alejandro, Lucas y Leónidas, mrs.; Apeles y Lucio, León, Teodoro, Rufino, Julián, Abrúnculo, cfs.; Raúl, abad.

Misa: De Feria.

SANTOS DE MAÑANA

Ss. Jorge, mr.; Adalberto, ob.; Félix, Fortunato, Aquiles y Terino, mrs.; Gerardo, Marolo, Ibar, obs.

Misa: de Feria. De San Jorge (M.L.) o de Santa María, en Sábado.

CULTOS

ERMITA DE SAN AMARO. — Novena al titular. Se inicia mañana.

A las diez y media, misa y novena.

Por la tarde, a las seis y media, rosario, novena y bendición.

Ante el Domingo Mundial del Clero Indígena

¿Qué hemos hecho en nuestra diócesis por el Clero Indígena?

Exhortación del Prelado (conclusión)

Es ciertamente consolador poder constatar que, a lo largo de estos años, se han fundado en nuestra diócesis varias becas para la formación del Clero Indígena. Que se ha celebrado anualmente la Jornada Mundial de la Obra Misional Pontificia de San Pedro Apóstol en favor del Clero Autóctono; y que se han realizado las colectas prescritas por el Papa y que nosotros urgimos oportunamente en toda la diócesis.

Algún año ha subido la colecta a más del medio millón de pesetas. Pero el pasado año, 1976, bajó considerablemente. Y no queremos poner ahora el acento precisamente en la colecta.

Hay otro hecho de la mayor importancia que gravita sobre nuestra conciencia pastoral y que debiera también preocupar hondamente a todo el clero de la diócesis, con cura de almas, y a todo isos rectores de iglesias y capillas, aún de religiosos.

Y es que hemos podido comprobar en los Boletines Misionales publicados anualmente que hay Iglesias parroquiales y de religiosos en las que no se celebra dicha Jornada Mundial Pontificia de Misiones. Y no hemos de olvidar que el pueblo cristiano está muy necesitado y tiene pleno derecho a que se le instruya sobre el mensaje que esta Obra nos trae del Vicario de Cristo. Nuestro pueblo se siente a la vez orgulloso de tener hijos suyos consagrados al apostolado en todo el Mundo y está ansioso de que los sacerdotes le enseñen y estimulen a ofrecer sus oraciones y sacrificios por las vocaciones sacerdotales y religiosas de los territorios de Misión.

Nuestros fieles sienten una profunda adhesión filial al Romano Pontifice y se muestran muy dóciles a las enseñanzas y consignas misioneras del Vicario de Cristo. Y por ello desean vivir siempre en plena comunión eclesial y apostólica con el Papa y con todo el Episcopado que recibió de manos del Divino Redentor, a través de los Apóstoles, el mandato misionero de predicar el Evangelio a todo el Mundo.

Nuestros fieles están deseosos de contribuir con todos sus esfuerzos a construir la Iglesia en los países de Misión. Y conociendo por propia experiencia el importantísimo papel que desempeñan los sacerdotes para la salvación de los feligreses, desean vivamente ayudar a las Comunidades Cristianas de Misión que necesitan vitalmente del Clero nativo para ser, actuar, crecer y desarrollarse armónicamente como iglesias vivas locales, insertas en el Iglesia universal.

Por esta razón, una de las emociones más intensas de nuestra vida de Pastor de la Comunidad Diocesana será, sin duda alguna, la de constatar que nuestro pueblo sintoniza en pensamientos, palabras y obras con las exhortaciones misioneras del Papa y colabora eficamente para conseguir que todo el Mundo se incorpore al Reino de Cristo y se haga una sola Iglesia de todos los creyentes bajo el cayado de un solo Pastor. El remedio, venerables hermanos y queridísimos fieles, está bien claro y lo debemos sentir todos en nuestra viva conciencia eclesial: está en celebrar este año y en el futuro, con auténtico espíritu cristiano de caridad, fraternidad y solidaridad con las Comunidades hermanas de las jóvenes Iglesias de Misión, esta Jornada Mundial del Clero Indígena, dando ejemplo los que llevamos la responsabilidad pastoral en una parcela de la diócesis.

Y no podemos comprender y mucho menos justificar en manera alguna las voces que de vez en cuando se oyen aquí y allá de que existen demasiadas colectas en la Iglesia; de que bastan las colectas del Domund y del Hambre ...Si en nuestros templos se realizan todos los domingos alguna colecta, porque la ofrenda de bienes materiales suele ir siempre unida a la celebración eucarística, al menos en los días festivos, ¿es mucho pedir que en nuestras iglesias y capillas, cuyos asistentes se profesan parte integrante de la Comunidad Diocesana inserta en la Iglesia universal como esencialmente misionera, y son conscientes de que la cooperación misionera es «deber fundamental y supremo del pueblo de Dios», es mucho exigirnos por parte del Vicario de Cristo que de las cincuenta y cuatro colectas particulares del año se reserven seis, al menos, para ayudar al crecimiento vital de la Iglesia en las Misiones, cooperando a la formación del Clero Indígena? Creemos que el pueblo cristiano está dispuesto siempre a dar de su pobreza algo para las colectas misionales. Nos lo recuerda el mismo Papa Pablo VI: «Hay que notar bien que los cristianos más sencillos, más evangélicos, más abiertos al verdadero sentido de la Iglesia; tienen una sensibilidad espontánea con respecto a esta dimensión universal, sienten instintiva y profundamente su necesidad; se reconocen fácilmente en ella, vibran con ella y sufren en lo nás hondo de sí mismos cuando en nombre de teorías que ellos no comprenden, se les quiere imponer una Iglesia desprovista de esta universalidad, Iglesia regionalista sin horizontes.

SI NOSOTROS NO AYUDAMOS AL CLERO INDIGENA, ¿QUIEN LE AYUDARA?

Los seminaristas de los territorios de Misión son los más pobres. Proceden de los pueblos del Tercer Mundo, donde el nivel económico casi siempre es verdaderamente bajo y escandaloso. Sus obispos nativos y sus diócesis misioneras tampoco disponen de medios. ¿Cómo podemos ayudarles nosotros? Celebrando cada año, como nos manda el Papa, la Jornada Mundial Misionera de San Pedro Apóstol en favor del Clero Indígena. Esto es lo que os pedimos con todas las veras de nuestro corazón de Padre y Pastor de la Comunidad Diocesana. Este es el medio oficial suscitado por Dios en su Iglesia y aprobado por el Vicario de Cristo y acogido por todo el Episcopado, para que los sacerdotes, los religiosos y religiosas y todos los fieles podamos corresponder con espíritu de amor filial a las ansias misioneras de Cristo y de su Vicario en la Tierra.

Así lograremos no ser responsables ante Dios y su Iglesia de que las puertas de los seminarios en las Misiones se cierren a los jóvenes que sientan la vocación misionera; y cooperaremos positivamente a que los Noviciados Religiosos de ambos sexos en las Misiones puedan acoger a tantos millares de almas que sienten los sobrenaturales gérmenes y señales ciertas de la vocación de las almas consagradas.

Para conseguir todo lo cual, ratificamos y confirmamos por las presentes cuanto hemos dispuesto en años anteriores sobre la celebración del Día Mundial del Clero Nativo en todas las iglesias y capillas del Arzobispado, con predicación y conveniente instrucción misional a los fieles, y una colecta especial en favor del Clero Indígena.

Os bendice de corazón. SEGUNDO, Arzobispo de Burgos

Burgos, Domingo de Ramos, Abril 1977.

Institución Fernán-González

Hoy, conferencia de don Manuel Pereda de la Reguera

Tema: «Cantabria y Castilla: nacimiento del idioma»

Hoy, viernes, el director del Ateneo de Santander, doctor D. Manuel Pereda de la Reguera, pronunciará una conferencia en el Salón de Estrados de la Excma. Diputación provincial, a las ocho de la tarde, sobre el tema: "Cantabria y Castilla: nacimiento del idioma".

El Sr. Pereda de la Reguera, que es miembro de las principales entidades culturales de Santander y que ha desarrollado durante más de veinte años una intensa labor en pro de la defensa del patrimonio Histórico-Artístico Nacional, es también autor de 27 obras de investigación histórica.

Por ello, la oportunidad del tema, en los momentos en que se están organizando los actos de exaltación del Milenario de la lengua castellana, hacen que la disertación de hoy, organizada por la Academia Burgense, tenga un gran interés cultural y constituya una interesante contribución al tema del origen del castellano.

El acto será publico y a él han sido invitadas las autoridades.

NORMAS REGULADORAS DEL MERCADILLO DE LAS LLANAS

La Comisión de Cultura Popular, de acuerdo con la de Gobierno, y siguiendo instrucciones de la Alcaldía Presidencia de este Ayuntamiento, ha decidido en orden al mejor funcionamiento del ya popular "Mercadillo de las Llanas" que se viene celebrando durante las mañanas de los domingos y días festivos, las siguientes normas:

1. — El emplazamiento de los puestos, tenderetes o vendedores, deberá ser exclusivamente en la Llana de Adentro con la mayor decencia y dignidad, de acuerdo con los Arts. que se hayan de ofrecer al público. En caso de necesidad, por requerirlo así determinados artículos o exigirlo la afluencia del público, de expositores o vendedores, se habilitarían nuevos espacios en la Llana de Afuera, en los Pasajes de Acceso o en los lugares que el Ayuntamiento estimase más convenientes.

2. — Los expositores o vendedores que hayan de acudir al referido Mercadillo habrán de ir provistos, en todo momento, de una credencial expedida por el Excmo. Ayuntamiento, a través de la Sección de Gobierno del mismo, previa solicitud por el interesado, en la que harán constar los datos de identificación personal, así como los artículos que se propone exponer o vender, ya que puede ser solicitada su exhibición por cualquier agente de la autoridad gubernativa o municipal.

3. — La Alcaldía Presidencia se reserva la facultad discrecional de conceder, negar, ó, en su caso, retirar, una vez concedida, dicha autorización o credencial atendiendo las circunstancias o características que puedan calificar la actividad que se pretende desarrollar.

4. — Queda absolutamente prohibida la instalación de puestos o la venta directa de periódicos, pasquines, pegatinas o expedición de cualquier clase de artículos cuya finalidad directa o concreta sea la promoción o propaganda de cualquier partido o grupo político, así como la venta de otros artículos cuya expedición pueda ser competencia directa o indirecta de otros establecimientos legalmente establecidos

5. — El Excmo. Ayuntamiento adoptará las medidas oportunas para el embellecimiento, limpieza y orden dentro del recinto, suprimiendo de las paredes las "pintadas" y letreros, confiando que el buen gusto y espíritu ciudadano de los burgaleses evitará en lo sucesivo esta clase de expresiónes públicas.

El Excmo. Ayuntamiento, aprovechando la ocasión de hacer públicas estas normas quiere agradecer la colaboración de todos los burgaleses, compradores, vendedores o simples visitantes que con su presencia han venido enriqueciendo esta pequeña muestra de hondo sabor popular y muy en particular a la Obra Sindical "Educación y Descanso" por sus incansables afanes y desvelos, así como a la Srta. Dorita Sáiz que sugirió esta idea en el Concurso oportunamente convocado al efecto.

INGRESO EN BANCA

Continúa abierta la matrícula de nuestros cursos por correspondencia, dirigidos por profesionales de Banca y autorizados por el Ministerio de Educación y Ciencia.

Envíe su nombre y dirección a:
ESCO — Apartado 10.129 — Madrid
y recibirá gratuitamente:
— Información completa de Planes de Estudio.
— El primer cuaderno de Lecciones como obsequio del Centro.
OTROS CURSOS: Contabilidad, Cálculo Mercantil, Plan General, Contabilidad.

✝

QUINTO ANIVERSARIO DE EL SEÑOR

DON DIONISIO ASENJO HOYOS

Que falleció el día 23 de Abril de 1972.

(Q. E. P. D.)

Su esposa, doña Araceli de la Fuente; hijos, Gema y Dionisio; padres, padres políticos, hermanos y demás familia.

RUEGAN una oración por el eterno descanso de su alma y la asistencia al funeral que tendrá lugar mañana, sábado, día 23, a las diez de la mañana, en la iglesia parroquial de La Anunciación.

Actos de caridad por los que quedarán muy agradecidos.

Burgos, 22 de Abril de 1977

✝

LA RELIGIOSA

SOR URBANA LEZAUN IRIGARAY

Ha descansado en la Paz del Señor después de haber peregrinado por esta tierra 89 años.

D. E. P.

El P. Director, la Visitadora, sus hermanas de Comunidad, el Director, Administrador y demás personal del Hospital Militar, sus familiares y amigos,

Os invitan a la Eucaristía que por su alma se celebrará HOY, VIERNES, a las CUATRO, en la capilla del Hospital Militar y acto seguido la inhumación del cadáver en el cementerio de San José.

Burgos, 22 de Abril de 1977

"La Cruz"

YOYA

PRIMERAS MARCAS
MEJORES PRECIOS
Santa Dorotea, 18-20
MODA INFANTIL

GERENTE

PRECISA
IMPORTANTE EMPRESA DEDICADA A LA
PRODUCCION DE FLORES Y JARDINERIA EN GENERAL
Residencia en Burgos
Condiciones a convenir. Incorporación inmediata. Interesados, escribir a la referencia "GERENTE".
Apartado 140. BURGOS
(SEAF/PPO N.º 2.199)

✝

La misa que se celebrará hoy, viernes, día 22, a las ocho y media de la tarde, en la iglesia parroquial de San Lorenzo el Real, será aplicada por el alma de

EL SEÑOR

DON GREGORIO GUTIERREZ CALVO

Que falleció el día 22 de Abril de 1975.

(Q. E. P. D.)

SU FAMILIA ruega una oración por su alma y la asistencia a la misa de funeral.

Burgos 22 de Abril de 1977.

actualidad BURGALESA

INFORMACION OFICIAL

INFORMACION MILITAR

ORDEN DE SAN HERMENEGILDO. — Se concede la Cruz Pensionada de dicha Orden al comandante de Intendencia, don Luis Campos García.

COLEGIO PROVINCIAL DE FUNCIONARIOS DE ADMINISTRACION LOCAL

ELECCIONES. — Se pone en conocimiento de los funcionarios colegiados que las elecciones para la designación de Compromisarios que han de constituir la Asamblea provincial se celebrarán el próximo lunes, día 25, de nueve de la mañana a cinco de la tarde en la planta baja del Ayuntamiento de Burgos.

Queda mucho que hacer. Ayuda a Cruz Roja. Ingresa en ella como socio.

SE NECESITA

MECANICO DE AUTOMOVILES

FRESADOR y CHAPISTA

TALLER MECANICO SUIZO

San Agustín, 5 y 7

(SEAF / PPO, 2.148)

Cartelera de ESPECTACULOS

AVENIDA.— Hoy, 5,30, 7,45 y 10,30. ¡El estreno «boom» del año! ¡La película más polémica de la historia del cine español: **Hasta que el matrimonio nos separe**, 3R. José Sacristán, María Luisa San José. La aventura del matrimonio en España. Un debate sobre la libertad de la pareja española. (Mayores 18 años).

CALATRAVAS (204161).— 5,30, 7,45 y 10,30. ¡Segunda semana de la película prohibida que la Prensa ha rescatado! El estreno de Eloy de la Iglesia: **Los placeres ocultos** (4). Color. Simón Andreu y Charo López en el drama de un joven —que no es como los demás...— amado por un hombre y una mujer. (Rig. Mayores 18).

CONDAL.— Continua de 4 a 12. Hoy, un programa asombroso. Alfredo Landa es el palanquero más divertido de la costa, en **Los días de Cabirio** (3 R) Le hará partirse de risa. Y Burt Lancaster, en **La venganza de Ulzana** (3 R.) Una película del Oeste, realista, con las más atroces fechorías de los indios apaches. (Mayores 18).

CONSULADO.— Hoy estrenamos el maravilloso programa doble, en sesión continua desde las cinco de la tarde: **El amante de la Osa Mayor** (s. c.) Aventuras, amor bajo el signo de la Osa Mayor, en un «best-sellers» de los últimos cuatro años. Y la película rodada en Burgos **Bodas de Blanca** (s. c.) (Mayores 18 años).

CORDON (207037).— Para estrenar mañana, el último film de Pedro Masó: «La menor» (vea anuncio especial). Hoy, 5,15, 7,45 y 10,30 ¡Ultimo día! de la muy premiada **Alicia ya no vive aquí** (4). Color. Ellen Burstyn y Krist Kristofferson. «Oscar» a la mejor película, al mejor guión, a la mejor actriz (Sólo mayores de 18 años).

DUCAL.— Hoy, de 4 a 12, doble asombroso. **El divorcio es cosa de tres** (3) Dustin Hoffman. Un film de Pietro Germi, con la noche más ruidosa de todos los tiempos. ¡Una sucesión formidable de carcajadas. **Y Gringo**. Richard Harrison. Un «western» de categoría colosal. (Mayores de 18 años)

GOYA.— ¡Atención! Hoy, a las 5,30, 7,45 y 10,30, estrenamos la maravillosa película de José Frade **La siesta** (3 R.) Mientras sus jefes y amigos dormitaban a la hora de la siesta, él ocupaba el lecho conyugal de sus complacientes esposas. No se la pierda. Un éxito más del «Cine Goya». (Exclusivamente para mayores de 18)

GRAN TEATRO.—Hoy, 5,15, 7,45 y 10,30. Estreno de la obra más atrevida y excitante del maestro Otto Preminger, **Extraña amistad** (s. c.) Dyan Cannon, James Coco y Jennifer O'Neil. Una mujer reprimida sexualmente que da rienda suelta a sus impulsos. (Rigurosamente mayores de 18 años).

TIVOLI (209045).— (Tercera semana. ¡Sigue el éxito!) 4,30 y 8,45. ¡El más renombrado estreno de este año! **Barry Lyndon** (3 R.) Color ¡4 Oscars! Ryan O'Neil y Marysa Berenson. «Barry Lyndon», obra maestra de Stanley Kubrik, en uno de los filmes más bellos que alcanza la categoría de milagro del cine (May. 18)

SALA DE FIESTAS (Dandy's Club).— Mañana, sábado, tarde y noche, día de programación especial. Dos grandes atracciones internacionales **Dino Salerno e il suo compleso**, famoso cantante italiano, triunfador en infinidad de festivales internacionales. Y la sensacional figura **Elena María**, con sus bellas canciones mejicanas y rancheras.

MOVIMIENTO DEMOGRAFICO. — Durante el día de ayer, se verificaron en el Registro Civil, las siguientes inscripciones:

NACIMIENTOS.— Carmelo García y Simón, Jesús Rojo y Ravatge, César Fernández y Ruiz, Ava Rosa Arribas y Macho, Nuria Manrique y Martín, Araceli Manrique y Martín, Virginia María Quintana y Blanco, Rubén Blanco y Martínez, Marta María Campo y San Martín, Dionisio Garca y Martínez, Carolina Varona y Ureña, Abrahám Martínez y Berro, Alejandro Conde y Almendes.

MATRIMONIOS.— Don Alfonso Grijalva y San Martín con doña Josefina Calvo y Fernández, mañana a las dos, en Nuestra Señora la Real y Antigua de Gamonal: don Arturo Pérez de Aransolo y Albo con doña María Elvira Gutiérrez y Alonso, mañana a las doce, en San Pablo; don José Luis Blasco y Garrido con doña Emilia Romero y Pérez, mañana a la una en Nuestra Señora la Real y Antigua de Gamonal.

DEFUNCIONES — Urbana Lazaún e Irigaray, de Peral (Navarra), 88 años; Josefa Núñez y Fuente, de Quintana de Bureba, 92 años; Antonia López de los Mozos y Guijarro, de Manzanares (Ciudad Real) 47 años; Cristina Gento y Santos, de Burgos 20 días.

EXPOSICION DE ARTE

TAGRA

Vitoria, 13. Tel. 202852

BURGOS

EXPONE

IGNACIO DEL RIO

DEL 16 AL 26 DE ABRIL DE 1977

HORAS DE VISITA:

Laborables: de 12 a 2 y de 7 a 9.

Festivos: de 12 a 2.

YOYA

MODA INFANTIL

MODELOS COMUNION

Maravillosas colecciones

Primavera Verano

Santa Dorotea, 18-20

NUEVO ARQUITECTO DEL MINISTERIO DE LA VIVIENDA. — El «Boletín Oficial del Estado» publica, en su número correspondiente al miércoles último, una Orden del Ministerio de la Vivienda nombrando funcionarios del Cuerpo de Arquitectos del Ministerio de la Vivienda a los opositores aprobados en el concurso-oposición libre convocado por Orden de 28 de Octubre de 1975.

Entre los nuevos arquitectos de dicho Departamento figura D. Francisco Hernández Vara, que es destinado a la Delegación de Burgos.

Cupon pro-Ciegos

N.º 165

PREMIADO

EN EL SORTEO DE AYER

muebles evelio

VITORIA 41, 43, 49, 51, 53, 56, 58, 60, 62

FARMACIAS DE GUARDIA. — Sr. García Antón, Vitoria, 20; Sra. Sanz Ruiz, Avda. del Cid, 85 ,y Sra. Pascual, Madrid, 42.

EL CUPON PRO - CIEGOS.— En el sorteo celebrado en el día de ayer, resultó premiado con 2 500 pesetas, el número 165 y premiados con 250 pesetas, todos los números terminados en 65.

BOLETIN METEOROLOGICO. — Comprensivo de los datos recogidos ayer en el Observatorio Meteorológico del Instituto de Enseñanza Media Femenino:

Barómetro. — A las ocho de la mañana, 696,4; a la una de la tarde, 697; a las siete de la tarde, 696.

Temperatura ambiente. — Máxima, 20 grados a las 17 horas; mínima, 2 grados a las 8 horas.

Dirección y velocidad del viento. — A las ocho de la mañana, SE — 7 kilómetros; a la una de la tarde, E — 9 kilómetros; a las siete de la tarde, SE — 7 kilómetros.

FIGON

DEL PASTOR

GRAN VARIEDAD DE CAZUELITAS

Don Santos Martín Villoria, administrador general del Centro "Ramón y Cajal" de la Seguridad Social

El administrador de la Residencia Sanitaria "General Yagüe" de la Seguridad Social don Santos Martín Villoría, ha sido nombrado administrador general del Centro especial quirúrgico "Ramón y Cajal" de la Seguridad Social, en Madrid.

El señor Martín Villoria ha sido distinguido con ese importante cargo por la Superioridad en reconocimiento a sus méritos y descollante hoja de servicios en el campo de la administración general de los establecimientos hospitalarios de la Seguridad Social.

En su actual cargo en Burgos lleva desempeñándolo hace casi doce años, y su gestión administrativa va unida al programa de ampliación y modernización de las instituciones sociales sanitarias de su esfera lo que también contribuyó a que en su día el ministro de Trabajo tuviera a bien concederle la Cruz Azul, recompensa al mérito a los servicios de la causa médica de la Seguridad Social.

Con motivo de su próxima despedida de Burgos, sus compañeros de trabajo preparan un homenaje de afecto y de recuerdo al señor Martín Villoria al que hacemos presente nuestra afectuosa felicitación por su brillante nombramiento.

Del DIARIO DE BURGOS, correspondiente al martes, 22 de Abril de 1947

A mediodía del domingo y en el cine Cordón, pronunció una brillantísima conferencia sobre el tema «Cadencia y Decadencia en la Historia», el director general de Propaganda, D. Pedro Rocamora Valls. Al acto asistieron las primeras autoridades. Por la tarde, el Sr. Rocamora presidió la solemne recepción que ofreció la Diputación provincial al laureado Orfeón Burgalés y en el curso de la cual, la Corporación hizo ofrenda de un lazo de honor al estandarte de la coral y Briviesca le dedicó un delicado regalo.

- **EN partido final de la fase intermedia de Tercera División, jugado el domingo en Zatorre, la Gimnástica de Bugros empató a uno con el Arenas de Guecho.**
- **HA fichado por la Gimnástica el joven jugador local Miguelito, que puede ser un buen refuerzo para el cuadro burgalés.**
- **LA temperatura máxima de ayer fue de 24,6 y la mínima, de 4,6.**

La Cruz Roja está decidida a darlo todo. ¿No vas a dar tu nombre de socio a Cruz Roja?

BANCO NACIONAL

EN PLENA EXPANSION

NECESITA

DIRECTOR

PARA SU OFICINA DE BURGOS

Las condiciones económicas se estudiarán en cada caso, de acuerdo con las aptitudes del candidato, pero en ningún caso, sería obstáculo para candidatos de valía. Reserva absoluta a colocados.

Envío de curriculum vitae a: Apartado de Correos 50.658

MADRID. Ref. "Personal"

(Rfcia. MN-292/77)

PAPELES PINTADOS Villahoz

en Calle Ramón y Cajal, 4 (Zatorre). Teléfono 202207

DISTRIBUIDOR DE banaka

MOQUETAS: LISAS, ESTAMPADAS Y LANA.

RUBINO: TELAS DE PAREDES

TEKO Y SALUBRA: PAPELES ALTA DECORACION

TEXTIL MURAL: MOQUETA DE PAREDES

Y NUEVOS MUESTRARIOS DE PAPEL PINTADO

LINEA ESCANDINAVIA

Amenazas y pintadas en el domicilio de D. Francisco Ubierna

En el día de ayer presentó una denuncia en la Comisaría de Policía de Burgos, don Francisco Ubierna, manifestando que en su domicilio viene recibiendo diversas amenazas, de todo tipo, que incluso alcanzan a sus familiares.

Asimismo ayer se registró un atentado contra su domicilio, sito en la calle de Vitoria, 115, octavo piso, registrándose en la puerta una gran pintada y la fijación de numerosas pegatinas.

El hecho parece ser que se produjo de seis a ocho de la tarde de ayer, pues fue en ese espacio cuando abandonaron su domicilio y se registraron tan deplorables hechos, que merecen absoluta repulsa, por cuanto suponen de atentado contra el domicilio de una familia.

FIGON
DEL PASTOR
RESERVE
SU COMUNION

CINE CLUB
ALIANZA FRANCESA
proyectará hoy, a las ocho
"LA FIN DU JOUR"
de DUVIVIER.
En la Caja de A. Municipal

AYER SE REUNIERON EN BURGOS LAS ASAMBLEAS PROVINCIALES DE CRUZ ROJA DE CASTILLA LA VIEJA

Contaron con la presidencia del secretario de la Suprema

De acuerdo con lo que se había informado, ayer se reunieron en nuestra ciudad componentes de las Asambleas provinciales de Cruz Roja de Santander, Burgos, Logroño, Soria, Segovia, y Avila. Acudieron de cada provincia citada sus presidentes, secretarios, directores de Asuntos Sociales e inspectores provinciales de Socorrismo.

A las diez y media de la mañana, teniendo por marco el salón de actos del Hospital de la Institución, se tuvo una reunión conjunta presidida por el secretario de la Asamblea Suprema, don Manuel Antón Ayllón, quien dirigió un saludo a los concurrentes. Seguidamente, en diferentes dependencias del local citado, se reunieron separadamente los presidentes, bajo la dirección del citado señor secretario, Antón Ayllón, directores de Asuntos Sociales, bajo la presidencia de la Srta. Mercedes Babé, directora a escala nacional de este servicio, e inspectora de Socorrismo, bajo la presidencia del Dr. Montero, también ostentanto el cargo a escala nacional.

A las doce de la mañana, tras un pequeño descanso, volvieron a reunirse todos, dirigiendo la sesión el Sr. Antón Ayllón quien, entre otras cosas, dijo que este año el «Día Mundial de Cruz Roja» se desarrollará bajo el lema de la paz y asegurando que la acción de Cruz Roja se dirigirá, de ahora en adelante y preferentemente, hacia los asuntos sociales.

Tras esta intervención, se dio por terminada la reunión.

Foto FEDE

Junta directiva del Grupo de Danzas "Justo del Río"

En reunión celebrada el día 20 de Abril y de conformidad con los estatutos de la Sociedad modificados en asamblea general el día 27 de Marzo ha quedado constituída la junta directiva de la siguiente forma:

Presidente: don Miguel Angel Plaza Moreno.

Secretario: don Francisco García Delgado.

Vice-secretaria: Srta. Milagros Santamaría Martínez.

Tesorero: don Julián del Río García.

Vice-Tesorera: doña Amelia Andrés Maté.

Vocal-Colaborador: don Alfonso González Albillos.

Vocales familiares: don Cándido Urrez Arnaiz, don Julián Santamaría García.

Vocales activos: don Gonzalo Navarro Cuesta, don Carmelo de Santiago Hernández, don José Luis Santamaría Charcán.

Maestro director: don Justo del Río Velasco.

Hacemos votos para que la gestión de la nueva junta directiva sea tan brillante como en años anteriores, en beneficio del folklore burgalés.

AYUNTAMIENTO DE BURGOS

La Comisión municipal permanente, en la sesión celebrada el día 20 del corriente mes de Abril, aprobó los siguientes Padrones:

Padrón por ocupación del suelo en la vía pública con vitrinas, adornos, molduras, portadas, etc., etc., para el ejercicio de 1977, regulado por la Ordenanza de Exacciones número 28.

Padrón para el percibo del Arbitrio sobre Tribunas, Toldos y otras instalaciones semejantes sobre la vía pública o que sobresalgan de la línea de fachada, regulado por la Ordenanza de Exacciones número 27 y perteneciente al ejercicio de 1977.

Estos Padrones se hallan expuestos al público en las Oficinas de la Sección de Arbitrios de la Secretaría General durante el plazo de quince días contados a partir del siguiente al de la publicación del anuncio en el B. O. de la Provincia a efectos de notificación oficial a los interesados de las liquidaciones practicadas como consecuencia de las cuotas aplicadas a los distintos contribuyentes y para que puedan presentarse reclamaciones por parte legítimamente interesada.

Burgos, 21 de Abril de 1977. — EL ALCALDE.

Desde 18 años - SIN TITULO - 372.927 pesetas año

EXAMENES EN BURGOS

Oposiciones LIBRES convocadas por el Instituto N. Previsión para AUXILIARES DE ASISTENCIA (Personal NO SANITARIO de las Innstituciones Sanitarias de la Seguridad Social). AMBOS SEXOS. Desde 18 años, sin límite máximo de edad. — NO SE EXIGE TITULO. Ejercicios fáciles (mecanografía, ortografía, problemas de Aritmética y Programa de 20 Temas) que puede preparar en su domicilio con nuestros Textos. ¡EXCEPCIONAL OPORTUNIDAD! Cuatro exámenes al año. — Instancias hasta el 10 de Mayo (para examinarse en Julio). Pídanos URGENTE amplia información sobre este NUEVO SISTEMA DE OPOSICIONES, acompañando 15 pesetas en sellos de Correos. — Diríjase a JURISPERICIA. Jardines, 3. MADRID - 14.

¡DESPERTAD, CASTELLANOS!

BURGALESES: EL DEBER CON TU TIERRA, CON TUS ORIGENES Y SOBRE TODO CON TU FUTURO, TE CONVOCA AL

DIA DE CASTILLA Y LEON

EN VILLALAR DE LOS COMUNEROS (VALLADOLID), EL DOMINGO, 24 DE ABRIL, A LAS 11 DE LA MAÑANA

¡ACUDE!

(SERVICIO DE AUTOBUSES ORGANIZADO. INFORMACION: AGENCIAS DE VIAJES)

ALIANZA REGIONAL DE CASTILLA Y LEON. Junta Provincial de Burgos - Apartado 450

REGALAMOS LIBROS

Elija el que más le guste

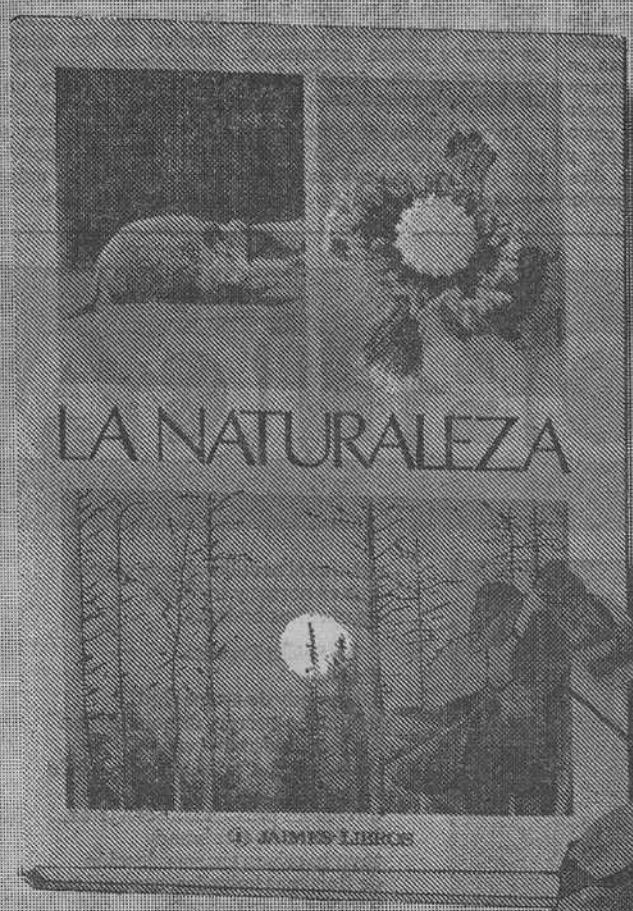

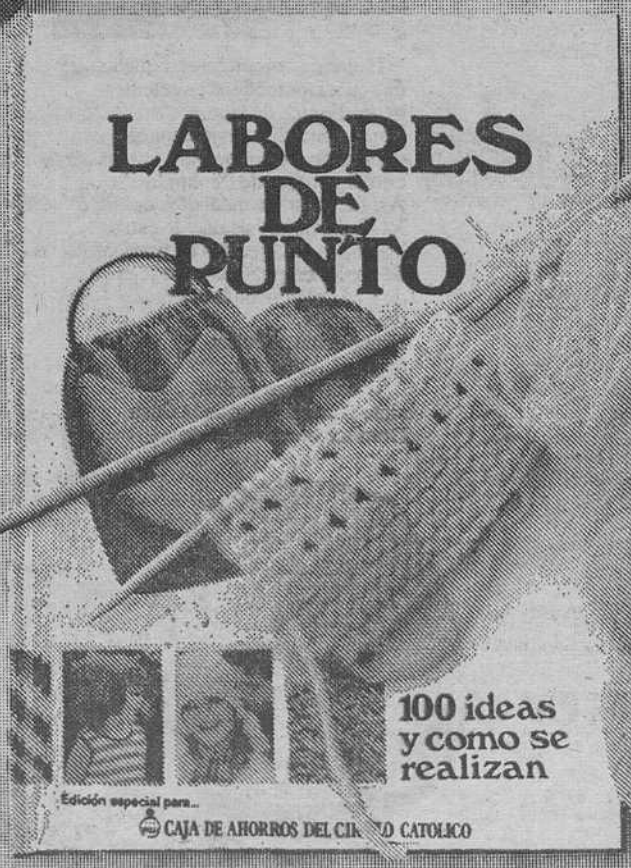

Del 20 al 27 de Abril.

Ahorrando en la Caja del Círculo, obtendrá completamente gratis, un magnífico libro a elegir entre estos que le ofrecemos.
Esta Operación Libro, se desarrolla entre los días 20 y 27 de Abril.
Acuda ahora mismo a recoger el libro que más le guste, cumpliendo las condiciones de ingreso establecidas, en cualquiera de nuestras oficinas de la Capital o Provincia.

CAJA DE AHORROS DEL CIRCULO CATOLICO

Asamblea comarcal agro-pecuaria en la capital de la Bureba

Es la octava de las ya celebradas en nuestra provincia, bajo la presidencia del gobernador

De verdaderamente positiva y responsable puede calificarse la reunión celebrada el pasado miércoles, en Briviesca, bajo la presidencia del gobernador civil, y que es la octava de las que han tenido lugar en las cabeceras de comarca de Burgos para examinar la problemática agraria y señalar soluciones a las inquietudes y preocupaciones de los agricultores y ganaderos de la provincia.

Positiva, por cuanto que los asistentes que superaban el número de los doscientos señalaron ya en el transcurso del acto situaciones que exigen un tratamiento más o menos inmediato; responsable, dado que no se manejaron tópicos más o menos conocidos, sino realidades concretas que se presentan cada día en el campo y aspiraciones también concretas que son de justicia y que en consecuencia no se pueden retardar indefinidamente en su contemplación y resolución.

Los representantes de las cuarenta y tres Hermandades de La Bureba, dieron un magnífico ejemplo de colaboración, no solamente por las ideas aportadas, todas ellas positivas, sino también por su integración en las Comisiones de Trabajo creadas para el estudio de los grandes temas que el sector se plantea. Así lo destacó el gobernador civil en sus palabras finales dirigidas a los asistentes, que a su vez salieron plenamente satisfechos de este encuentro con las autoridades provinciales en el que predominó la franqueza y la claridad, sin mezcla alguna de demagogía que tan fácil resulta hacer cuando la sensibilización es tan acusada en el sector agrario.

La estructura agraria provincial con sus defectos, la Seguridad Social Agraria con sus limitaciones, la comercialización e industrialización agraria con sus dificultades, el medio rural con sus imperfecciones, el desarrollo ganadero y forestal que ha de alcanzar mayores cotas y el precio de los productos agrarios son las aspiraciones que en ese orden tienen los campesinos burgaleses, fueron examinados en profundidad sobre la base de los trabajos confeccionados por los Servicios de la Organización Sindical, del Ministerio de Agricultura y del Ministerio de Trabajo.

Y al lado de estos temas, ya de por sí importantes y sugerentes, otros de no menor significación para la Comarca de Briviesca, como la construcción del Pantano de Villagalijo, el trasvase de éste al río Oca, los perjuicios en los caminos de concentación parcelaria por consecuencia de las obras de la autopista Burgos-Málzaga, el aprovechamiento de las ventajas de una declaración de Preferente Localización Industrial Agraria, la creación de Cooperativas y de APAS, la potenciación de aquellas de las primeras que ya existen, etc. etc.

A partir de este momento, las Comisiones de Trabajo iniciarán su tarea que ha de ser el fiel reflejo del sentir del campo burebano; cuentan para el cumplimiento de su función con la colaboración que precisen de los distintos Servicios Sindicales, de Agricultura y de Trabajo, pero bien entendido que las conclusiones definitivas de la Comarca, serán aquellas a las que lleguen sus reales protagonistas porque estas reuniones, como también dijo el gobernador civil, no son en forma alguna para aceptar a priori opiniones de técnicos o funcionarios, sino para que los agricultores y ganaderos den las suyas propias sin mediatizaciones de tipo alguno.

Cuando finalicen las Asambleas ya convocadas para la semana próxima y cuando los Grupos de Trabajo de las distintas Comarcas hayan realizado la tarea a la que se comprometieron, habrá llegado el momento de unificar criterios y estudios para plasmarlos en unas conclusiones generales de tipo provincial que serán ofrecidas al ministro de Agricultura.

La aportación burgalesa puede ser importante de cara a la futura política agraria del país si está presidida del realismo y de la ecuanimidad. De ambas cosas han dado sobradas muestras los burgaleses en el pasado, siendo de esperar que así continúe en el presente y en el futuro; reuniones como la de Briviesca de anteayer y las de otras Comarcas en días pasados vienen a confirmarlo.

IMPUESTO GENERAL SOBRE LA RENTA DE PERSONAS FISICAS

Normas sobre valoración de signos externos

Madrid (Cifra). — Las normas sobre valoración y aplicación de los signos externos en el impuesto general sobre la renta de las personas físicas para el período impositivo de 1977, aparecen hoy en el «Boletín Oficial del Estado».

El Real decreto del Ministerio de Hacienda dispone la prórroga de la normativa dictada en el año 1973, modificando la relativa a vivienda, automóviles, cotos de caza y pesca, aeronaves, embarcaciones, caballerías de lujo y servidores.

La variación de estos signos se incrementa en un 30 por 100, porcentaje estimativo de la evolución de los índices del coste de la vida, a excepción del signo de pesca deportiva que se considera suficientemente valorada y el de servidores que se aumenta en un 50 por 100, por hallarse su valoración más desfasada; según especifica el preámbulo del citado Real decreto.

Asimismo se disminuye la valoración del gasto de los vehículos en función del mayor tiempo de uso o antigüedad de los mismos. Las reducciones que se establecen oscilan entre un 30 por 100 para los vehículos de más de dos años y hasta cuatro y un 80 por 100 para los vehículos de más de diez años en adelante.

SOLERA OBLIGA

Ya en la época de su fundación, en el año 1730, disponía Pedro Domecq de bodegas propias para la esmerada elaboración de sus vinos. Sus tierras y viñedos de privilegiada situación y especiales características garantizaban, ya entonces, una calidad excepcional, en todos sus caldos.

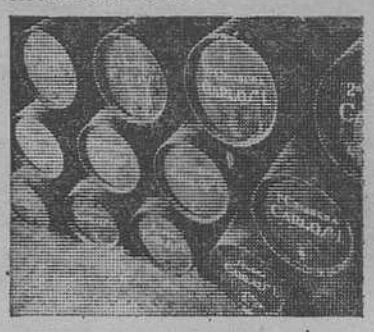

Holanda compraba en aquella época a Domecq sus excelentes aguardientes de vino. Estos aguardientes jerezanos más tarde, se conocerían con el nombre de "holandas." Así fue, como a mediados del siglo XIX, partiendo de una de estas holandas envejecidas en barricas de roble, empezó en la bodega de Pedro Domecq la crianza del brandy. Una bebida peculiar, original... distinta.

Hasta nuestros días, siete generaciones de la Casa Domecq han mantenido

en el tiempo toda la calidad de aquellas inigualables soleras.

LOS BRANDIES DE PEDRO DOMECQ

Fundador Domecq:
El apellido Domecq fue siempre unido a este brandy. Ya a finales del siglo XIX, Fundador se conocía en el mundo. Hoy, está presente en 104 países, y es el brandy español más vendido en lugares tan diversos como Japón, o Brasil, Filipinas, Italia; Estados Unidos, Inglaterra... Su sabor y aroma —característicos de un auténtico brandy— lo han hecho famoso.

La Solera Reservada.
Carlos III:
Es un brandy de muy singulares características y enorme aceptación. Su bouquet —clásico de Domecq— es inconfundible, y se ha mantenido, gracias al peculiar arte de crianza que es norma y tradición en nuestras bodegas.

La Solera Especial.
Carlos I:
Un brandy de aroma sutil, de mucho cuerpo, de noble sabor. Como todos los brandies de Domecq, Carlos I ha sido criado en barricas de roble envinadas previamente con jerez. La Solera de este brandy tuvo su origen en una selección de finísimas holandas, envejecidas a través de un delicado proceso natural de crianza, que han hecho de Carlos I el compendio de toda una tradición. Es nuestra Solera Especial.

Tres brandies de Domecq. Tres tiempos distintos de crianza. Tres soleras singulares. Pero el cuidado de las mismas manos, la misma tradición en la crianza y la misma alcurnia de origen.

BODEGA CON SOLERA

La elaboración de un buen brandy es difícil. Su proceso de crianza largo y complejo. Pedro Domecq es, en España, la única bodega que tiene siete destilerías propias para la elaboración de las más finas "holandas"; esto le permite vigilar de principio a fin todo el proceso de crianza. Sólo en una de las bodegas de Domecq, llamada "La Mezquita", hay 35.000 "botas", barricas de roble, donde reposan millones de litros, mientras alcanzan la vejez adecuada.

Pedro Domecq ha hecho norma y tradición de su propia historia y del difícil arte de transmitir de generación en generación lo mejor de sus soleras. Por eso queremos que usted sepa, que en la Casa Domecq: Solera Obliga.

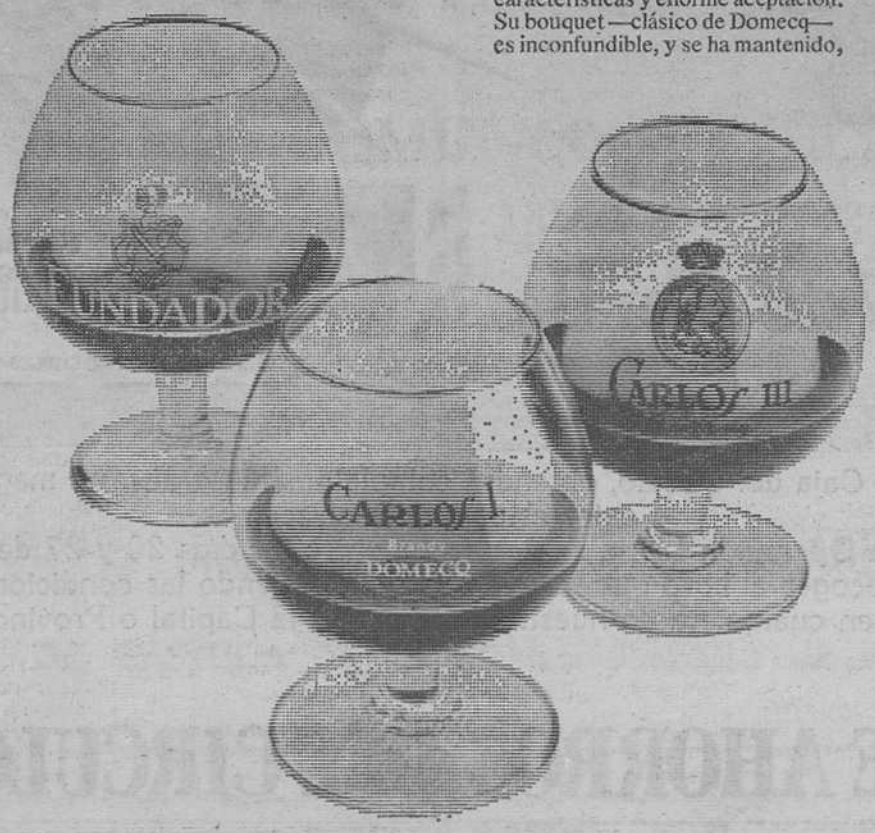

Pedro Domecq

más de 100 años criando brandy
FUNDADOR
CARLOS III
CARLOS I

SE ALQUILAN O SE VENDEN

naves de 2.500 a 5.00 metros cuadrados, en la mejor zona industrial de Palencia. Teléfono: 988 - 713316

OCASION INTERESANTE

Vendo Seat 124. Matrícula BU-A. En buen estado. Facilidades pago. Buen precio. Ver: Calle General Mola, 29. Garaje Central.

FIGON DEL PASTOR

PARRILLADAS DE MARISCO

EDICTO

DON JOSE MARIA AZPEURRUTIA MORENO, MAGISTRADO-JUEZ DE PRIMERA INSTANCIA NUMERO DOS DE LA CIUDAD DE BURGOS Y SU PARTIDO.

HAGO SABER: Que en este Juzgado, a instancia de "Unión Explosivos Río Tinto, S. A.", con domicilio en Madrid, Paseo de la Castellana, número 20, se tramita expediente de dominio para inmatricular en el Registro de la Propiedad de Burgos las siguientes fincas rústicas, sitas en término municipal de Quintanilla Sobresierra, al pago de Páramo de Masa, de las que es propietaria en pleno dominio:

"Ochocientas noventa y siete fincas rústicas, que se hallan dentro de la que a continuación se describe, que corresponden a la Sociedad solicitante, por lo que todas ellas lindan por todos sus aires con referida finca, y tienen una superficie en total de 174,29 Hectáreas". (Finca en término municipal de Quintanilla Sobresierra, al pago de Páramo de Masa, con una superficie de 1.519 hectáreas 74 áreas y 77 centiáreas. Linda, Norte, términos municipales de Masa y Quintanajuar; Este, término municipal de Quintanajuar y Hontomín; Sur, fincas propiedad particular y camino de Quintanilla Sobresierra a Hontomín; continuando el lindero por la parte Norte de su casco urbano hasta confluir con la carretera Burgos-Santander; y Oeste, carretera Burgos-Santander, con una longitud de tres kilómetros y cincuenta metros. Teniendo como único aprovechamiento en la actualidad el de sus pastos). Inscrita esta finca en el Registro de la Propiedad de Burgos, al tomo 102, folio 254, número 2.260.

Las ochocientas noventa y siete fincas objeto de expediente se describen en el edicto publicado en el tablón de anuncios de este Juzgado, del Juzgado de Paz de Quintanilla Sobresierra, y Ayuntamiento de la misma localidad, donde pueden ser examinados en días y horas hábiles.

Adquirió las mismas, Unión Explosivos Río Tinto, S. A., en escrituras privadas de compra-venta, otorgadas con fecha uno de Octubre de 1976, a los siguientes señores:

Los números uno al ocho, inclusive, a doña Julia Díez González.

La 9 a 29, inclusive, 861, 862 y 863, a doña María Paz y doña Laura Gómez Rodero.

La número 30 a 35, inclusive, y 853, a doña Serafina Ortega Pérez.

La número 36 al 48, inclusive, 774, a don Ignacio Pérez Vicario.

La número 49 y 50, a doña María Pérez Vicario.

La número 51 al 54, inclusive, 869, 870, 895 y 896, a don Fernando Güemes González.

La número 55, 323, 324 y 325, a doña Presentación Fernández Pérez.

La número 56 al 71, inclusive, a don Ricardo Martínez González.

La número 72 al 82, inclusive, y 865, a don Rufino Alonso Díez.

La número 83, 84, 85 y 789, a doña Esther Alonso González.

La número 86 a 94, inclusive, 776 y 851, a don Emiliano Ortega Fernández.

La número 95 a 106, inclusive, y 871, a don Francisco Ortega Díez.

La número 107 a 121, inclusive, a don Aurelio González Ortega.

La número 122 a 129, inclusive, a don Miguel Pérez Pérez.

La número 130 a 141, inclusive, y 775, a don Adolfo González.

La número 142 a 165, inclusive, 877 y 878, a doña Victoria Pedrosa Valderrábano.

La número 166, a don José Cantero Laredo.

La número 167 a 170, inclusive, a doña Francisca Alonso Díez.

La número 171 a 174, inclusive, y 856, a doña Lucía Crespo González.

La número 175 a 197, inclusive, 773, 852 y 892, a don Mariano González Fernández.

La número 198, 199 y 200, a don Angel Pérez Díez.

La número 201 a 204, inclusive, a don Teodoro González Güemes y doña Ana María Serna.

La número 205 y 206, a doña Encarnación Díez Fernández.

La número 207 a 224, inclusive, 788, 858 y 859, a doña Asunción Girón Díez.

La número 248 a 252, inclusive, a 279 a 282, inclu-

La número 225 a 247, inclusive, a don Alejandro Díez Pérez.

sive, a doña Nemesia Rodero Díez.

La número 253, 254 y 780, a don Marcelino Gallo García.

La número 255, a don Pedro Gutiérrez Ubierna.

La número 256 a 263, inclusive, a doña Rosa Güemes González.

La número 264 a 267, inclusive, a don Fortunato Crespo González.

La número 268 a 271, inclusive, a don Ricardo González Fernández.

La número 272 a 278, inclusive, a doña Esperanza Gómez Pérez.

La número 283 a 305, inclusive, 885, 886, 887, 889, 890 y 891, a don Cándido Güemes González.

La número 306 a 322, inclusive, y 857, a don Isaías Serna González.

La número 326 a 332, inclusive, y 813, a doña Gaudencia Fernández Pérez.

La número 333, 334 y 377 a 384, inclusive, a don Bienvenido Díez Pérez.

La número 335 a 345, inclusive, y 812, a don Aureliano González González.

La número 346 a 352, inclusive, y 860, a don Marcelino Gallo García.

La número 353, 354 y 355, a doña Piedad Ortega González.

La número 356 a 363, inclusive, 501 a 523, inclusive, 810 y 811, a don Isidoro Ortega Fernández.

La número 364 a 372, inclusive, a don Teófilo González Díez.

La número 373 a 376, inclusive, y 524, a doña Maximina González.

La número 385 y 386, a doña M.ª Purificación Díez Pérez.

La número 387 a 391, inclusive, y 642, a don Eutiquio Díez Pérez.

La número 392 a 394, inclusive, a don Fidel Díez González.

La número 395 a 402, inclusive, a don Gerardo González Pérez.

La número 403, a doña Gaudencia González Fernández.

La número 404 a 408, inclusive, a don Claudio Díez González.

La número 409, 410 y 411, a don Eladio Pérez Pérez.

La número 412 a 415, inclusive, y 872, a doña Concepción Natividad Ortega Pérez.

La número 416 a 425, inclusive, a doña María Concepción González González.

La número 426, a don Valentín Díez Villalaín.

La número 427 a 451, inclusive, a don Servando Serna Díez y doña María Angeles Díez Pérez.

La número 452 a 454, inclusive, a don Epifanio Ortega González.

La número 455 y 456, 787 y 850, a doña Nemesia González Fernández.

La número 457 a 462, inclusive, a doña Elena Díez Pérez.

La número 463, 464 y 465, a doña Josefa García Pérez.

La número 466 a 477, inclusive, a don Vicente Proaño Gil.

La número 478 a 496, inclusive, a don Adrián Díez Díez.

La número 497 a 500, inclusive, a doña Marcelina Pérez Fernández.

La número 525 a 529, inclusive, a don Emigdio Pérez del Río.

La número 546 a 561, inclusive, a don Victoriano García Pérez.

La número 562, a don José Hojas Olmo.

La número 563 a 574, inclusive, 866 y 873, a don Antonio Pérez Pérez.

La número 575 a 584, inclusive, a don Arsenio Ortega González.

La número 585 a 591, inclusive, y 876, a doña Carmen Díez Pérez.

La número 592 a 595, inclusive, 879, 880 y 897, a don Jesús Fernández Pérez.

La número 596 a 635, inclusive, 781, 782 y 783, a don Angel Díez González.

La número 636 a 639, inclusive, y 893, a don Victorino Rojas Fernández.

La número 640 y 641, a don José María Pérez González.

La número 643, a don Eduardo Miguel Fernández.

La número 644, 645 y 646, a doña Luisa Miguel Fernández.

La número 647 a 656, inclusive, a doña Tomasa González Padilla.

La número 657, a doña Antonia González Moradillo.

La número 658 a 686. inclusive, 867 y 868, a don Julián Díez Pérez.

La número 687 y 688, a don Gregorio González.

La número 689 a 704, y 854, a don Enrique Ortega Pérez.

La número 705 a 739, inclusive, y 748 a 751, inclusive, a doña Casilda Ruiz Fernández.

La número 740 a 747. inclusive, y 829, 874 y 875, a don Paulino Díez Pérez.

La número 752 a 763. inclusive, 808 y 809, a doña Milagros Pérez Fernández.

La número 764 a 772, inclusive, a don Jesús Gómez Alonso.

La número 777, 778, 779 y 894, a don Isaac Pérez Díez.

La número 784 a 786, inclusive, a doña Lucía Hojas Olmo.

La número 790, a don Bienvenido Pérez, digo, Díez Pérez.

La número 791 a 807, inclusive, a doña Jacinta Díez Ubierna.

La número 814, a doña Soledad Fernández Santamaría.

La número 815 a 828, inclusive, a don Moisés Ortega González.

La número 830 y 831, a don Luis Rodríguez Pérez.

La número 832 a 842. inclusive, a doña Emilia Pérez Gallo.

La número 843, a don Valentín Villalaín Fernández.

La número 844 a 848, inclusive, a doña Aurelia Rodríguez Pérez.

La número 849, a don Bienvenido Robles Santamaría.

La número 855, a doña Eloisa González González.

La número 864, a don Adolfo González Alonso.

La número 881 y 882, a doña Sotera Martínez Martínez.

La número 883 y 884, a doña Eulalia Pérez del Río, y

La número 888, a don Clodoaldo Díez González.

En virtud de lo acordado en providencia dictada con esta fecha en referido expediente, se cita por medio de la presente a las personas de quienes proceden las fincas, antes indicadas, a las mismas, como titulares catastrales, excepto doña María Pérez Vicario, don Ricardo Martínez González, don Marcelino Gallo García, don Adolfo González Alonso, don Arsenio Ortega González y don José María Pérez González, que no lo son; a los titulares catastrales, don Alejandro Díez Pérez, doña María Pérez del Río, don Emiliano Fernández Díez, don Antonio Fernández Pérez, don Leandro Díez González, don Alberto González, don Claudio Güemes González, Hermanos de Alberto González, Ricardo Martínez Ortega, Arsenio Ortega Fernández, Francisco Ortega Fernández y María Pérez González, y caso de fallecicimiento de todos los expresados, a sus herederos o causahablentes, y se convoca a las personas ignoradas a quienes pueda perjudicar la acción ejercitada, para que todos ellos puedan comparecer ante este Juzgado dentro de los DIEZ DIAS siguientes a la publicación de este edicto en DIARIO DE BURGOS, alegando cuanto a su derecho convenga, bajo los apercibimientos legales si no lo verifican.

Dado en Burgos, a dieciocho de Abril de mil novecientos setenta y siete. — E./ José María Azpeurrutia. — El Secretario, Román G.ª Maqueda.

La BOLSA

MEJOR DISPOSICION FINAL

Madrid (De nuestra Redacción). — Desde primera hora se vieron deseos de contener o de mejorar alga las cotizaciones, con la impresión de que no faltaron algunas ayudas en los primeros corros para conseguirlo. Después los bolsistas —siempre fuerzas del interior— se fueron confiando y animando y pedían papel de muchos valores, naturalmente en especial los más ágiles. Eso fue esta tercera sesión semanal, con pocas órdenes y también menos público, pero dejando un mejor sabor y esperanzas de continuar las recuperaciones de manera muy selectiva. El índice general vuelve a ganar 42 centésimas, a 92,56 llegando al cierre acentuando la demanda de los valores de primera fila confiados los bolsistas en una buena sesión de viernes.

Aunque las cotizaciones no tengan demasiado significación, conviene destacar la nueva subida del Banesto ante su próxima Junta, igual el Valencia en su reposición, la vuelta de Petróleos a 300 cerrando a 300,5 +6,5, Seat +5 y la reaparición de Tabacalera en alza de catorce duros desde el martes. En otro de los valores con movimientos convulsivos frecuentes. Baja y sube contínuamente. Del lado menos optimista están los diez que pierde Urbanizadora Metro al hacer frente a realizaciones de beneficios, y la dificultad de absorber títulos en Galerías Preciados. Sostenida la Telefónica que celebra mañana su Junta de accionistas. Se defienden bien los derechos del Banco de Vizcaya, en todo momento solicitados, en tanto flexionan cuatro Ptas. los del Banco de Bilbao en su segundo día de contratación.

JUSTO IRIONDO MENDIETA

MADRID

(Información facilitada por el Banco de Santander)

ACCIONES

BANCOS.—Santander, 515; Exterior, 484; Central, 514; Banesto, 340; Hispano, 319; Ibérico, 355; Popular, 345; Fomento, 415; Bilbao, 455; Vizcaya, 349; Bankinter, 285.

ELECTRICAS. — Viesgo, 85; Zaragoza, 70; Fecsa grandes, 86,50; Fecsa pequeñas, 89,50; Fenosa, 93; Cantábrico, 94; Hidrola, 101,50; Iberduero, 112; Sevillana, 94; Madrileña, 94,50; Cataluña, 83.

VARIAS. — Aguila, 101; Dragados, 445; I. Metro, 136; Urbis, 129; U. Metro, 285; Inversiones, 157; Fibansa, 129; Felguera, 86; Guindos, 80; Campsa, 245; Tabacalera, 164; Astilleros, 41,50; Cros, 107; Aragonesas, 82; Explosivos, 153; Hidro Nitro, 136; Cepsa, 300,50; Seat, 104; Citroen, 85; Santa Ana, 79; Fasa, 90; Santa Bárbara, 90; Femsa, 85; Telefónica, 116,50; Petroliber, 180; Galerías, 247; Celvasa, 126; Banserfond, 65,69.

CUPONES

B. Valencia, 430; B. Vizcaya, 183; B. Bilbao, 313; Ibys, 120.

BILBAO

BANCOS. — Vizcaya, 349; Bilbao, 455.

Banco de Santander

BOLSA — BANCA — CAMBIO
Espolón, 12.

CINE - CLUB

CIRCULO CATOLICO DE OBREROS

HOY, VIERNES, DIA 22, y para todos los socios, tendrá lugar la proyección del film:

«COMO EL VIENTO»

de J. Goldstone, con Sidney Poitier, en el Salón de Actos de la sede central de la Caja de Ahorros del Círculo Católico (Plaza de la Cruzada), a las 7,45 de la tarde. Dicho film será proyectado en Eastmancolor.

Inscripciones de socios, en Secretaría del Círculo Católico (calle Concepción, 19).

CASI TODAS LAS FLORES DEL MUNDO EN UNA SALA DEL MONASTERIO DE SAN JUAN, DE BURGOS

Se ha inaugurado la primera exposición fotográfica dedicada a las flores, la primavera y el color.

La Sala del MONASTERIO DE SAN JUAN, convertida en un verdadero vergel del 22 al 24 de Abril, expone 10.000 fotos de flores, a cual más bella, como resultado del concurso de Agfa-Gevaert "Primavera en Agfacolor".

La feliz iniciativa de Agfa-Gevaert al convocar este interesante y cultural concurso que, dicho sea de paso, demuestra la extraordinaria calidad de color de su nueva película CNS 2, obtuvo en su momento una excepcional acogida por parte de los aficionados a la fotografía. Pues bien lo demuestra la numerosa participación de fotos de flores de los países más exóticos, que han permitido montar esta primaveral exposición. Un floreciente jardín que, nos hará vivir la primavera en película y papel Agfacolor.

ACUERDOS DEL FORPPA PARA REGULAR DIVERSAS PRODUCCIONES AGRARIAS

Fomento de la exportación de huevos.- Financiación de excedentes lácteos.- Constitución de reservas de ganado porcino.- Compra de vacuno.- Melazas de remolacha para la producción de piensos

Se establecen normalidad de calidad para el chorizo, salchichón y lomo embuchado

Madrid (Logos). — El Comité Ejecutivo y Financiero del Fondo de Ordenación y Regulación de Precios y Productos Agrícolas (FORPPA) ha adoptado un conjunto de medidas para regular y ordenar diversas producciones de los sectores agrícolas y ganaderos:

FOMENTO DE EXPORTACION DE OVOPRODUCTOS

El constante aumento en la producción nacional de huevos, que constituye uno de los más importantes capítulos de la renta agraria, hace que sea oportuno el adoptar medidas encaminadas al fomento de la exportación, tanto de los productos en fresco, como de los derivados industriales de los mismos, a fin de mantener equilibrados los volúmenes de oferta y demanda.

A tal fin, se ha aprobado la concesión de unas compensaciones a aquellas empresas que industrialicen huevos frescos para su transformación en ovoproductos destinados a la exportación.

FINANCIACION DE EXCEDENTES LACTEOS

En la línea ya aprobada en su día por el Consejo de ministros de retirar los posibles excedentes de leche que se vayan produciendo, procediendo a su almacenamiento mediante la transformación en leche en polvo o en mantequilla, el Comité Ejecutivo y Financiero aprobó las normas administrativos que permiten que puedan iniciarse de forma inmediata dichas inmovilizaciones, por lo que la garantía de recogida de leche a los ganaderos en el campo ha quedado totalmente resuelta.

ONSTITUCION DE RESERVAS DE CARNE DE GANADO PORCINO

Igualmente se han aprobado las normas con arreglo a las cuales se podrá retirar del mercado hasta 30.000 Tm. de canales de cerdo de producción nacional, a fin de mantener los niveles de precios en una cuantía que no suponga la desaparición de empresas productoras de este ganado fundamental para la alimentación de la población española en los momentos actuales.

Las normas establecen la colaboración que los mataderos prestarán a la retirada y sacrificio de las canales que serán adquiridas por el FORPPA, a través de la Comisaría General de Abastecimientos y Transportes, conforme al precio establecido de 88 Ptas. Kg. canal, para la categoría comercial segunda.

COMPRA DE CARNE DE VACUNO DE PRODUCCION NACIONAL

El descenso de precios en origen en zonas muy concretas de la geografía nacional de la carne de vacuno, ha decidido al Comité el proponer al Consejo de ministros que se autorice al FORPPA para adquirir hasta 5.000 Tm. de canales de añojo, que retiradas del mercado permitirán una contención de los precios que en el momento actual se encuentran a unos niveles ligeramente inferiores a los del año anterior, a pesar de la elevación de costos habida a lo largo del año.

MELAZAS DE REMOLACHA PARA LA ALIMENTACION DEL GANADO

Se eleva al Gobierno una importante propuesta que de tener éxito transformaría sensiblemente el panorama del abastecimiento de piensos nacionales.

Se trata de fomentar el consumo en forma de pienso de las melazas de remolacha.

Ello supondría la posibilidad de sustituir en una primera campaña unas 170.000 Tm. de maíz importado y en una segunda unas 300.000 Tm. con los consiguientes ahorros de divisas.

Por otra parte, supondría también el evitar que estas melazas fuesen transformadas en alcoholes, lo que provocaría claros excedentes en este sector, de difícil colocación, dados los precios internacionales que los mismos tienen.

Se fomenta pues este consumo garantizando unos precios máximos a los fabricantes de piensos para la melaza utilizada por los mismos y si fuese necesario y viable se fomentará igualmente el suministro directo de melaza líquida a los ganaderos, ello con carácter permanente durante las dos próximas campañas.

Hay que señalar que en la mayoría de los países europeos se dedica cerca de las dos terceras partes de la producción de melaza a la alimentación del ganado, siendo excepción España e Italia, en que sólo el diez por ciento de tal producción tiene ese destino.

CAMPAÑA ACHICORIA

La particular situación del mercado internacional del café con precios constantemente en alza, que han multiplicado por siete los que existían hace dos años y la consiguiente incidencia en los precios al consumo nacional, origina un incremento en la demanda de achicoria

Para poder satisfacer la demanda nacional, se acordó elevar los objetivos de producción a 19.000 Tm. de raíz verde con un precio de 4.700 Ptas-Tm. sobre secadero.

CREDITOS AL TOMATE CON DESTINO A LA ELABORACION DE CONCENTRADO

En desarrollo de los acuerdos de Consejo de ministros que concedieron créditos de hasta 15.000 Ptas-Ha. para los cultivadores de tomate con destino a la elaboración de concentrado.

NORMAS DE CALIDAD PARA EL CHORIZO, SALCHICHON Y LOMO EMBUCHADO

Se aprobó un proyecto de orden ministerial por la cual se aprueba un conjunto de normas de calidad, que habiendo sido informadas favorablemente por la Comisión Interministerial para la ordenación alimentaria, determina las características de calidad, envasado y presentación que deberán reunir estos productos para poder ser elaborados o comercializados en el territorio nacional Se pretende con ellas garantizar al consumidor unas calidades mínimas en los productos y fomentar la transparencia del mercado, con beneficio, tanto para el productor, como para el consumidor.

ACEITES DE SEMILLA DE PRODUCCION NACIONAL

Cara a la próxima campaña de aceites 1977-78, aprobó el Comité un proyecto de Decreto, que se eleva al Consejo de ministros, estableciendo unos precios de cesión y de garantía para los aceites de semilla de producción nacional, en concordancia con el precio de garantía a las semillas nacionales, de 21 Ptas. para la de girasol.

Nuevas promesas sobre normalización de Correos

Madrid (Logos). — Ante las informaciones sobre determinados servicios de Correos aparecidas últimamente en los diferentes medios de comunicación, la Dirección General de Correos y Telecomunicación estima oportuno hacer las siguientes manifestaciones:

El retraso que se ha producido en la entrega de la correspondencia ordinaria, es consecuencia de una serie de causas de distinta naturaleza como son, entre otras, el considerable incremento de la correspondencia, en especial de impresos, la actual insuficiencia de las plantillas de carteros urbanos, el aumento demográfico, con el consiguiente crecimiento del correo, la extensión de las áreas urbanas, zonas residenciales, urbanizaciones, turismo, etc., que ya venían perturbando la tradicional rapidez en las entregas, aunque recientemente, con motivo de la Semana Santa, haya habido alteraciones mayores.

Lo cierto es que en la actualidad el servicio se encuentra regularizado (excepto el reparto de impresos) con carácter general, y es propósito de esta Dirección General proceder a su total normalización de futuro para lo cual, al tiempo que ruega a los usuarios perdonen las molestias y retraso que hayan podido sufrir, les ruego que cualquier deficiencia que observen sea comunicada a la Inspección General de Correos.

Conviene aclarar que se consideran tiempos normales máximos para un funcionamiento idóneo los siguientes: para las cartas que circulen en el interior de las poblaciones, una fecha; para las que lo hacen entre capitales de provincias españolas, dos fechas, y, para las que se reciben de las capitales europeas, cuatro fechas.

Ante la próxima campaña electoral, la Dirección General está adoptando las previsiones oportunas para aumentar los medios necesarios, tanto en orden humano como del material, considerándose obligada a hacer constar que los funcionarios afectos a los servicios postales, vienen desempeñando el servicio con la absoluta eficacia profesional que los caracteriza.

cortefiel marca la moda

El Blazer ha encontrado una segunda juventud al convertirse en compañero indispensable de las faldas movibles y los vestidos "souples" 1 chaqueta Blazer de hilo, colores marino, negro, blanco, fusia, beige, verde y turquesa 2 chaqueta franela azul marino 3 chaqueta de punto, colores negro, beige, marino y marrón

GALERIAS CAMPO Avda. del Cid, 2

CONFECCIONES CAMPO Queipo de LLano, 1 (Esq. Almirante Bonifaz)

Medidas de seguridad para el acto del próximo domingo en Villalar

Semana Cultural, a cargo de Comunidad Castellana

Valladolid (Logos).— Cuatro unidades especiales de la Policía Armada se desplazarán desde Madrid a Villalar de los Comuneros, para garantizar el orden el próximo domingo, día 24, en la celebración del «Día de Castilla y León», convocado por el Instituto Regional Castellano-Leonés y Alianza Regional de Castilla y León.

Ambas organizaciones, al objeto de evitar anormalidades en el desarrollo del acto, han previsto una serie de servicios entre los que destacan: servicio de orden a cargo de trescientas personas; regulación de aparcamientos a cargo de cien personas; servicios de información a los asistentes y servicio de limpieza a cargo de todos los miembros de las dos organizaciones, así como regulación de los servicios sanitarios, de asistencia médica, etcétera.

SEMANA CULTURAL CASTELLANA

Segovia (Logos).— La Comunidad Castellana, entidad política cuyos fines principales radican en la promoción de la región en todos los órdenes, ha anunciado la realización de una semana de cultura castellana, que se iniciará el próximo lunes.

La Semana se iniciará con una conferencia de Juan Muñoz García, sobre «Desequilibrios regionales: El caso de Castilla». El día 26, don Demetrio Casado Pérez hablará sobre «Crisis y transformación de la sociedad rural de Castilla la Vieja» y el 27, don Eduardo Barrenechea Sánchez de Cueto lo hará sobre el tema «En torno a la vigencia de Castilla». Don Manuel González Herrero disertará el día 28 en torno a «Personalidad, crisis y reivindicación de Castilla y el 29, don Juan García Hortelano intervendrá con el tema «Sobre la lengua literaria castellana». Finalmente, el sábado, día 30, se celebrará una fiesta de los pueblos castellanos con música, danza y canciones de esta región.

LAS CAMARAS AGRARIAS PASARAN A SER ENTIDADES AUTONOMAS

Esta transformación y la de las Hermandades de Labradores se efectuará en fecha inmediata

Declaraciones de D. Luis Mombiedro de la Torre

Madrid. — El presidente de la Hermandad Nacional de Labradores y Ganaderos, don Luis Mombiedro de la Torre, ha hecho unas declaraciones sobre el futuro de las Cámaras Oficiales Sindicales Agrarias, en el umbral de la puesta en marcha de la libertad sindical en nuestro país, con la consiguiente repercusión en el sindicalismo agrario español.

—El futuro de las Cámaras Sindicales Agrarias españolas —ha declarado— está en la línea de las Cámaras francesas y alemanas. Se separará la línea sindical, para que esta faceta la ejerza el sindicalismo libre, y dejar los servicios directos al agricultor en las Cámaras. De tal manera que las Hermandades locales dejarán de tener la función sindical, para tener solamente la función de servicios de asistencia al agricultor, y se les deja en libertad para que, si las Hermandades locales lo quieren, se transformen en Cámaras locales o Cámaras comarcales.

NO SE LLAMARAN HERMANDADES

—¿Seguirán llamándose Cámaras, tal y como hasta hoy?

—Seguirán llamándose Cámaras Locales o Comarcales, lo que ya no se llamarán es Hermandades.

—¿Cuál es el futuro de la Hermandad Nacional de Labradores y Ganaderos: convertirse en una gran patronal agraria?

—La Hermandad no será una gran patronal agraria. Lo que ocurre es que desaparece la paridad que había de empresarios y trabajadores, y quedarán en sus justos términos, de acuerdo con la idea que antes he expuesto. Su patrimonio naturalmente queda en manos de cada uno de los pueblos o comarcas donde esté ubicada, y lo mismo a nivel provincial y nacional. Las Hermandades no pueden pasar al Estado, porque proceden de cuotas propias del agricultor. En cuanto a los funcionarios de las Hermandades, la solución de futuro se la ha dado el decreto ley que creó la Administración Institucional de Servicios Socio-Profesionales (AISS), y pasarán destinados en comisión de servicio o en fórmula parecida a ésta, a ser funcionarios de una Corporación de derecho público. No tienen nada que temer por su futuro profesional.

—¿En qué grado de gestación está este cambio de que usted habla?

—Su grado de gestación tiene un año de antigüedad, que es el tiempo que llevamos trabajando en el tema. Empezamos con una encuesta entre los agricultores de toda España, y terminó con un proyecto de decreto-ley. Ahora, el Gobierno es quien tiene la palabra y en esta fase de espera estamos. Lo que queremos es que salga el decreto cuanto antes, para clarificar la situación organizativa en el campo. Ahí tenemos precisamente el ejemplo de Portugal, donde he estado hace unos días en una reunión campesina en Viseu. En Portugal, los gremios no han desaparecido, los han copado los comunistas, y el resto de la gente se ha tenido que crear un sindicato campesino libre porque, si no, no tenían dónde discutir sus problemas y defenderse.

PATRONOS Y TRABAJADORES, CADA UNO POR SU LADO

—¿No cabe la posibilidad de que las Cámaras Agrarias pudieran acogerse a la reciente Ley de Asociación Sindical a punto de ser desarrollada?

—No. Esto no prejuzga para nada el futuro de las Uniones de Empresarios y Trabajadores, que son cosas aparte. Lo que ocurrirá, sencillamente, es que las Cámaras serán puras Cámaras, como he dicho, de las representaciones de empresarios, que serán mayoritarias en las Cámaras, no vienen en función de uniones, sino en función de censos de empresarios, arrendatarios y cooperativas.

NO ESTOY ORGANIZANDO UNA PATRONAL AGRARIA

—Entonces, ¿qué contesta a la insinuación de que usted, como presidente de la Hermandad, esté intentando organizar una gran patronal agraria nacional a base de los cimientos del sindicalismo agrario oficial?

—Lo niego. Eso no tiene nada que ver conmigo. No estoy tratando de hacer ninguna patronal, sino de organizar las Cámaras Agrarias en la función que tienen a nivel europeo, como órganos de defensa de conjunto del sector agropecuario No de defensa del patrón o del obrero.

Las Cámaras futuras prestarán información y los servicios necesarios al agricultor, que sólo eso es un mundo tan tremendo que justificará su existencia.

Los intereses patronales tendrán que ir por la vía de los sindicatos libres. Habrá, por un lado, las uniones actuales, y, por otro, los sindicatos que han aparecido y los que aparezcan.

DECRETO - LEY EN DIEZ DIAS

—Finalmente, ¿para cuándo se espera que salga el decreto que dé nuevo contenido y forma jurídica a las Cámaras Agrarias?

—Yo espero que salga antes de diez días, aunque quisiera que saliera mañana mismo. Estamos en contacto permanente con el Ministerio de Agricultura y con Relaciones Sindicales, que son los Ministerios implicados en la reforma. La forma de la nueva norma será un decreto-ley de la Presidencia del Gobierno, cuyo borrador y líneas generales conocemos.

Buscan a la familia de un sordo - mudo

Este fue recogido hace dos meses en San Juan de Luz

Pamplona (Logos). — La Asociación de Sordomudos de Navarra ha hecho un llamamiento a todas las personas que puedan identificar al "Padre Antonio", un sordomudo recogido por los gendarmes franceses en San Juan de Luz hace dos meses.

El joven, de unos 18 años, fue entregado a las autoridades españolas por creer que podía ser navarro. Actualmente se encuentra viviendo en las dependencias parroquiales de un barrio de Pamplona.

Por la mañana trabaja unas cinco horas en una carnicería y, según el dueño, es buen trabajador y capta enseguida el porqué de las cosas.

FIGON

DEL PASTOR

CORDERO ASADO AL PASTOR

Anuladas las pruebas de acceso a la Universidad de los mayores de 25 años

Se nombra un juez instructor para la «fuga de exámenes»

Madrid (Logos). — A excepción de la conferencia, quedan anulados los demás ejercicios realizados en las pruebas de acceso a la Universidad de mayores de 25 años que fueron suspendidas el sábado pasado en la Universidad Complutense, según han confirmado a "Logos" fuentes competentes del Rectorado de dicha Universidad.

Las fuentes señalan que habrá una nueva conferencia, a título optativo, para aquéllos que consideren que no la hicieron bien la vez anterior, con lo que se da una ventaja a los aspirantes. La razón de no anular la conferencia se basa en que su contenido es absolutamente desconocido, hasta el momento de dictarla ante los examinandos, por lo que está libre de sospechas en el caso de la venta de ejercicios descubierta.

JUEZ INSTRUCTOR SOBRE LA FUGA DE EXAMENES DE LOS MAYORES DE 25 AÑOS

Madrid (Logos). — Don Horacio Oliva García, profesor agregado de Derecho Penal, ha sido nombrado juez instructor del expediente administrativo, abierto ante la fuga de ejercicios de las pruebas de acceso a la Universidad de mayores de 25 años por el rector de la Complutense que ha aceptado la propuesta de la Junta de Gobierno, según ha sabido "Logos", en medios académicos.

El profesor Oliva García tiene en su poder todos los datos, que hasta el momento se conocen sobre el caso y ha iniciado ya las investigaciones. Por otra parte, y ante las noticias aparecidas en algnos medios informativos en los que se dice que "las sospechas apuntan al Instituto de Ciencias de la Educación", el Rectorado ha hecho público su disgusto por lo que califica de ligereza informativa.

EL COLEGIO DE LICENCIADOS DE VALLADOLID, TAMBIEN IMPUGNA LAS OPOSICIONES DE BACHILLERATO

Valladolid (Logos). — La Junta de Gobierno del Colegio provincial de doctores y licenciados ha interpuesto, ante la Audiencia Nacional un recurso contencioso administrativo contra las órdenes que regulan la convocatoria de oposiciones a cátedra y agregaduría de Institutos de Bachillerato.

La base de dicho recurso parte de la consideración de que los baremos de puntuación de dichas «posiciones discriminan injustamente a los licenciados de centros privados, a los parados y a los que ejercen en Universidad y en EGB, vulnerándose así los principios de igualdad y equiparación entre todos los profesionales de la enseñanza, contenidos en la Ley General de Educación.

El Colegio de Valladolid, aparte de adherirse plenamente al recurso planteado por vía administrativa por el Consejo nacional de Colegios de doctores y licenciados, ha creído conveniente ejercitar una acción legal más enérgica ante esta actitud discriminadora, según ha manifestado su propio decano.

NO A LAS VACACIONES ANTICIPADAS

Madrid (Logos). — Ante los crecientes rumores de una anticipada terminación de las clases en la Universidad a causa de las próximas elecciones, la Asociación Independiente de Profesores universitarios manifiesta su radical oposición a semejante medida. La seriedad de la labor universitaria exige evitar una interferencia que es inaceptable en buenos principios y que resultaría particularmente grave en este curso académico.

Al exponer este criterio, la Asociación no desconoce las circunstancias reales, pero estima que es posible obtener de los diversos grupos políticos el compromiso —que recaba ya en este instante— de no perturbar con actos electorales el normal desarrollo de la actividad universitaria. Como en anterior ocasión, insistimos en que si el Gobierno autorizase, de forma pública o encubierta, unas vacaciones anticipadas, estaría considerada residual e irrelevante la labor de la Universidad.

LA DIFERENCIA DE HABERES DE PROFESORES DE FILIALES, AL CONSEJO DE MINISTROS

Madrid (Logos). — Es probable que el Consejo de ministros de mañana estudie la aprobación del suplemento de crédito destinado al abono del incremento del veintidós por ciento que les corresponde al profesorado de secciones filiales de Instituto con efectos retroactivos de primero de año, según ha sabido «Logos» en medios bien informados.

Dicho profesorado, que ya estuvo en huelga durante el mes de Marzo por esta causa, está replanteándose su postura actualmente ante la tardanza en el cumplimiento de las promesas que se le hicieron.

CONVOCATORIA GENERAL DE BECAS Y AYUDAS AL ESTUDIO

Madrid (Cifra).— El plazo previsto para la presentación de solicitudes al régimen general de Ayudas al Estudio, correspondientes al curso académico 1977-78, finaliza el próximo 31 de Abril, según una nota hecha pública por la «Asociación Española de Lucha contra la Poliomielitis».

Las becas y ayudas —con cargo al plan de inversiones del Fondo Nacional Para el Fomento del Principio de Igualdad de Oportunidades— abarca la época preescolar, Educación General Básica —a partir del sexto curso— Bachillerato y C.O.U., formación Profesional, Educación Universitaria y otros estudios oficiales reconocidos; ayudas al transporte y libros; asimismo afectan a residencia, colegio menor, media pensión y alojamiento, según publica el «Boletín Oficial del Estado» con fecha 31 de Marzo.

La nota dice finalmente que ésta es una convocatoria general de ayudas a la que el minusválido puede optar como un español más.

ESTE AÑO TAMPOCO SE PODRAN CONOCER LAS LISTAS DE IMPUESTOS DE HACIENDA

Madrid (De nuestra Redacción). — Este año tampoco se podrá conocer las listas de Hacienda y por tanto las cantidades que cada español cotiza, según asegura en su último número la revista «La Actualidad Española».

La citada revista cita fuentes del Ministerio de Hacienda quienes aseguran que «la elaboración de las listas va para largo debido a dificultades técnicas».

PRODUCIMOS LIMPIEZA

Claro Sol

Telf. 201440

LIMPIEZA Y MANTENIMIENTO DE INDUSTRIAS, NAVES, GRANDES ALMACENES, BANCOS, OFICINAS, PISOS Y COMERCIO EN GENERAL.

TABLAO FLAMENCO

SALA DE FIESTAS

THE KING'S

(RUBENA)

El embrujo de las noches de Burgos se complace en presentar a petición del público.

DOS ULTIMOS DIAS DEL

PAYO JUAN MANUEL

Y SU CUADRO FLAMENCO

EN PASES DE 1 Y 3 DE LA MADRUGADA

DOMINGO, DIA 24, EL GRAN DEBUT DE

JUAN SALAZAR

TOROS

NUEVA JUNTA DE LA PEÑA TAURINA

Ayer noche celebró junta general reglamentaria la Peña Taurina, para la aprobación de la Memoria de actividades, estado de cuentas y renovación de cargos directivos. La nueva Junta ha quedado constuída de la siguiente forma:

Presidente de honor: D. Pablo Rodríguez Vitoriano.

Presidente: D. Gervasio Peña Pastor.

Vicepresidente: D Wenceslao Rodríguez Casado.

Secretario: D. Ricardo Cantón Llanderal.

Vicesecretario: D. Emiliano Ruiz Gallego.

Bibliotecario: D. Francisco Martín Peñacoba.

Contador: D. Mauricio Cantón Llanderal.

Tesorero: D Manuel Bartolomé Martínez.

Vocales: D. Jesús Martín Ojeda, don Pedro López Rueda, don Félix de la Mata, don Ignacio Pérez Rodríguez, don Hipólito Orbaneja Vega, don Eliecer Díez Temiño, don Joaquín Ruiz Plasencio, don Antonio Pecos Nicolás, don Luis Mata Urraca don Santiago Bartolomé Martín y don Salvador del Barrio Ruiz.

Se acordó por unanimidad nombrar socios de honor de la entidad al diestro Paco Pallarés y a los ganaderos Hermanos Caminero, por el apoyo y colaboración que vienen prestando a la Peña, en sus excursiones camperas. A este respecto se piensa organizar la primera del año para el domingo día 1.º de Mayo próximo, a la finca de Paco Pallarés, en Salamanca.

DENUNCIAN EL CONVENIO TAURINO HISPANO-MEJICANO

Méjico (Efe). — Extraoficialmente, pero procedente de fuentes bien informadas, circuló ayer la noticia de que anteanoche llegó un cablegrama fechado en Madrid, denunciando las normas reguladoras del convenio taurino hispano-mejicano.

El mensaje, se dice, viene firmado por Jaime Campmany, jefe del Sindicato Nacional del Espectáculo y anuncia que posteriormente llegará una carta en la que se anotan las modificaciones que los toreros españoles desean hacer a ciertas cláusulas del actual convenio.

Este tiene vigencia hasta el 22 de Julio del presente año, pero sería prorrogado, de no ejercer alguna de las partes oportunamente (tres meses de anticipación) el derecho de denuncia.

Por otra parte, en medios taurinos mejicanos se comentó que en caso de que desaparezca el actual Sindicato Nacional del Espectáculo en España, en nada afectará a las relaciones taurinas hispano-mejicanas.

Tanto Raúl García, presidente de la Asociación Nacional de Matadores de Toros, como Juan Escamilla, de la Unión de Picadores y Banderilleros, opinaron que lo único que podrá suceder es que las diversas organizaciones taurinas españolas funcionen de forma independiente, en cuyo caso se trataría con cada una de ellas o bien con una comisión taurina, como la que aquí funciona aglutinando a representantes de las diversas organizaciones.

HA DIMITIDO JAIME CAMPMANY

Madrid (Cifra).— Jaime Campmany ha presentado su dimisión como presidente del Sindicato Nacional del Espectáculo, con objeto de concurrir a las elecciones de diputados por la provincia de Murcia.

La dimisión ha sido presentada al Comité ejecutivo del Sindicato y al ministro de Relaciones Sincicales.

ALTERNATIVA DE ANTONIO CHACON, EN SEVILLA

Sevilla.— Octava corrida de la feria madrileña, con lleno total en la plaza de la Real Maestranza. Fueron lidiados seis toros de Manuel González, bien presentados, cómodos de pitones, pero desiguales de bravura. Casi todos fueron huídos y llegaron quedados al último tercio. Pesaron en vivo, por orden de lidia, 512, 540, 503, 514, 530 y 537 kilos, respectivamente. Antonio Chacón, diestro de Camas, que tomó la alternativa de manos de Paco Camino y en presencia del «Niño de la Capea» como testigo estuvo lucido con el capote en ambos. Cumplió discretamente en las dos faenas y al final escuchó algunos aplausos. Paco Camino, en su primero, que fue devuelto por coio y sustituído por otro de la misma ganadería, hizo una faena dominadora sin mucha entrega. Mató de dos pinchazos y una gran estocada. Ovación y vuelta. En el cuarto de la tarde, cumplió porfiando mucho a una res aplomada. Mató de una estocada. Ovación y saludos. Pedro Moya «El Niño de la Capea», estuvo muy torero y decidido en el tercero, al que hizo una faena valerosa con pases variados. Mató de una estocada. Ovación, petición de oreja y vuelta al ruedo. En el quinto un toro huído y de escasa lidia, abrevió la faena y despachó a la res de pinchazo estocada y descabello al tercer golpe. Silencio.— (Cifra).

CAJA DE AHORROS MUNICIPAL DE BURGOS

Sala de exposiciones

AVDA. GENERAL SANJURJO, ESQUINA HEROES DEL ALCAZAR

OLEOS DE

REQUENA

HOY, CLAUSURA

VISITAS

LABORABLES, DE 12 A 2 Y DE 7 A 9 — FESTIVOS, DE 12 A 2

COUPS

RESTAURANT

Avda. Reyes Católicos (Edif. América). BURGOS

Les anuncia los platos que este SABADO recomienda el CHEFF:

SOPA DE PESCADO CANTABRICA

MENESTRA DE VERDURAS NATURALES

ANCAS DE RANA PROVENZAL

CHANGURRO AL GRATEN

LENGUADO MARIA CRISTINA

SALMONETES GRENOBLESA

FAISAN A LA FINANCIERA (S. FRAMBUESA)

TOURNEDO DEL CHEFF

LENGUA DE TERNERA A LA SEVILLANA

LECHE FRITA — TORRIJAS A LA CREMA

y después de saborear una excelente cena NADA DE PRISAS:

COUPS se complace en invitarle a su DISCOTECA anexa al restaurante.

LOS POLICIAS HALLADOS EN BAYONA, PRESENTABAN DISPAROS EN LA NUCA

Se espera que los cadáveres sean trasladados hoy a España

San Sebastián (Logos). — Los cadáveres aparecidos en la playa de Anglet han sido identificados por los familiares y por unos compañeros, como pertenecientes a los policías afectos a la Comisaría de San Sebastián, Jesús María González Ituero y José Luis Martínez Martínez, que desaparecieron a primeros de Abril del pasado año en la localidad francesa de Hendaya.

También se ha sabido que los cadáveres presentaban un disparo en la nuca, realizado con bala de seis y medio milímetros. Se cree que una vez efectuados los trámites necesarios, los cadáveres serán trasladados a España mañana.

HALLADA LA MANO DE UNO DE LOS CADAVERES

San Sebastián (Logos). — Ha sido encontrada una mano perteneciente a uno de los cadáveres que fueron hallados el pasado lunes en la playa de Anglet y que, por las ropas que tenían puestas, han sido identificados como los policías españoles desaparecidos en Hendaya hace un año.

Dicha mano apareció cuando, cumpliendo orden del juez se procedía a realizar un registro dentro del "bunker" en el que fueron encontrados los cadáveres. Ha sido enviada a un laboratorio a fin de practicar las averiguaciones de huellas dactilares y tratar de llegar a esclarecer definitivamente el caso de los dos cadáveres.

CUATRO POLICIAS RECONOCEN LAS ROPAS DE SUS COMPAÑEROS

San Sebastián (Logos). — Los cuatro policías que el pasado martes acudieron a Bayona a fin de reconocer los cadáveres aparecidos en una playa de Anglet, han acudido de nuevo a Bayona con la finalidad de firmar el acta y en calidad de amigos de las víctimas, regresando a España sobre las siete y cuarto de la tarde, trayéndose una copia del acta firmada por el tribunal de Bayona, mediante la cual reconocen las ropas que llevaban puestas los cadáveres como pertenecientes a los dos policías desaparecidos hace algo más de un año en Hendaya.

Incluso uno de ellos ha reconocido las ropas ya que en una ocasión acompañó a uno de los policías muertos a comprarse dicha vestimenta.

Por otra parte, los parientes de las víctimas, a quienes se les ha permitido ver los cadáveres, han manifestado que no harán declaración alguna hasta que los resultados de la autopsia y otros análisis científicos se den a conocer con toda certeza.

Igualmente «Logos» ha podido saber que las dentaduras y distintas partes de los cadáveres han sido enviadas a diversos laboratorios franceses, con el fin de practicar las necesarias pruebas periciales.

Cuota pesquera noruega para España

Noruega (Efe-Reuter). — Noruega ha anunciado hoy las cuotas de pesca para España durante el año actual, que reduce en más de un 30 por ciento lo capturado en los dos últimos años por los pesqueros españoles dentro de la zona de pesca de 20 millas.

En un comunicado, el Ministerio de Pesquería informa que las cuotas estaban basadas en las capturas que los pesqueros españoles han realizado en los últimos años y en las recomendaciones de varios científicos.

Las cuotas son: 3.000 toneladas de bacalao del Artico, 400 toneladas de truchuela (otra de las especies de bacalao) y 2.500 toneladas de pescado azul.

FIGON DEL PASTOR

BESUGOS A LA PARRILLA

CIGALAS A LA PLANCHA

Explosión en las oficinas de «Lufthansa» en Barcelona

El «Grapo» se atribuye el atentado

Barcelona (Logos). — Sobre una explosión registrada esta madrugada en las oficinas de las líneas alemanas «Lufthansa», la Jefatura Superior de Policía ha facilitado la siguiente nota: «A las dos treinta y cinco horas de hoy, los componentes de la dotación de un coche radio patrulla del 091 a su paso por el Paseo de Gracia se han apercibido de una explosión que tuvo lugar por aquellas inmediaciones, pudiendo averiguar que el hecho había ocurrido en el número ochenta y tres del mencionado paseo, en donde se hallan instaladas las oficinas de las Líneas Aéreas Alemanas «Lufthansa» que ocupan un rellano entre el semisótano y el principal del edificio, algo elevado sobre el nivel de la calle.

Parece ser que cualquiera que fuese la cosa que motivó la explosión, se debía encontrar colocada junto a una puerta de cristales, sita al final de un pequeño tramo de escalera de acceso.

Como consecuencia de la explosión, cristalerías, cielo raso, tabiques y mobiliario quedaron totalmente destrozados.

Igualmente, la explosión afectó al bar «Tropezien», sito en el semisótano, debajo de las mencionadas oficinas, que presenta daños de consideración en la parte próxima a la calle, así como la agencia de viajes «Atlas Express, S. A.», que también sufrió daños en al parte anterior. La onda expansiva rompió dos lunas del escaparate del comercio de muebles «Sanes S. A.», sito en el número ochenta y cinco del mismo paseo.

«GRAPO» SE ATRIBUYE EL ATENTADO

Barcelona (Logos). — La organización terrorista «GRAPO», a través de llamadas telefónicas a los periódicos barceloneses, se ha atribuido el atentado perpetrado en la pasada madrugada contra las oficinas de las Líneas Aéreas Alemanas «Lufthansa».

Los motivos alegados por dicha organización, son la represión del Gobierno de la República Federal Alemana contra presos políticos y su ayuda al Gobierno español.

MIEMBROS DEL "FRAP", EN PRISION

Pamplona (Logos). — Seis miembros del F.R.A.P. han pasado a la prisión provincial después de que el día 13 fueran detenidos y se les incautara material de propaganda e intrumentos para confeccionar cócteles Molotov. La Policía los detuvo la víspera del 14 de Abril y fueron posteriormente puestos a disposición judicial. El material les fue encontrado en un piso franco en una calle del casco viejo de la ciudad.

EN LIBERTAD DOS PROCESADOS EN EL SUMARIO POR LA MUERTE DEL ALMIRANTE CARRERO BLANCO

Uno es el que transportó la dinamita utilizada, desde Mondragón a Burgos

Madrid (Cifra). — Hoy han sido puestos en libertad los miembros de "ETA-V Asamblea", Daniel Ansótegui y Manuel Michelena Loyarte, que se hallaban procesados en el sumario abierto por la muerte del almirante Carrero Blanco, según ha podido saber "Cifra".

Daniel Ansótegui, estudiante, soltero, de 24 años de edad, estaba recluído en la prisión de Carabanchel. Fue detenido en Abril de 1975, cuendo prestaba su servicio militar en Avila y procesado en Septiembre de 1976 como presunto autor del traslado de Mondragón a Burgos de la dinamita que fue utilizada en el atentado contra Carrero Blanco.

Ansótegui, que había declarado conocer el contenido de las dos bolsas que llevó a Burgos, había obtenido hace unas semanas la medida de gracia en otras causas pendientes.

Manuel Michelena Loyarte, de unos 24 años, estaba condenado a más de setenta años por varias causas de terrorismo mientras que otras le habían sido sobreseídas con anterioridad. Se hallaba en la prisión de Puerto de Santa María (Cádiz).

Michelena Loyarte fue detenido por la Policía en Septiembre de 1973, en Bilbao, y acusado de formar parte del grupo de "Eta-V" que pretendía llevar a cabo el secuestro de Carrero Blanco, meses antes de que se produjera el atentado, aunque también se hallaba incurso en la causa por la muerte del entonces jefe del Gobierno.

NUMERO TOTAL DE LIBERADOS

Madrid (Cifra). — Tres mil quinientos quince presos habían sido beneficiados por las recientes medidas de indulto y amnistía a las doce de la mañana de hoy, según ha podido saber Cifra" de fuentes próximas al Ministerio de Justicia.

Los indultos son 3.324, de los que 1.714 fueron excarcelados y 1.610 continúan retenidos por diversas causas. En cuanto a los amnistiados, de los 191 que han sido beneficiados por la amnistía 91 salieron de la cárcel y 100 continúan todavía detenidos por tener otras causas pendientes.

El próximo Pleno del Episcopado pudiera retrasarse para alejarle de las elecciones

Tratará de la nueva distribución de las provincias eclesiásticas, entre otros temas

Sacerdotes valencianos se oponen al idioma catalán

Ciudad del Vaticano (Efe). — La visita oficial que el arzobispo de Cantenbury, Donald Coggan, hará la próxima semana a Pablo VI, será la tercera de un Primado de la Iglesia anglicana a un Papa después de la separación, en el siglo XVI, de dicha iglesia, de Roma.

El 27 de Abril, el jefe de la Iglesia de Inglaterra llegará a Roma y al día siguiente visitará oficialmente al Papa. El viernes, 29, Pablo VI y Coggan celebrarán conjuntamente una oración en la Capilla Sixtina.

PERMANENTE DEL EPISCOPADO

Madrid (Cifra). — Con los informes del Cardenal presidente, monseñor Enrique y Tarancón, y del Episcopado, monseñor Elías Yanés, han dado comenzó esta mañana las tareas de la LXII reunión de la Comisión permanente del Episcopado español.

El «orden del día» de la reunión comprende, aparte de los informes sobre temas de actualidad del presidente y del secretario, la preparación de la asamblea plenaria del Episcopado que se celebrará en Junio, la ayuda de la Iglesia española al Tercer Mundo, la participación española en el próximo Sínodo de obispos, informes de los presidentes de distintas comisiones episcopales y respuesta a diversas consultas de la Santa Sede.

REESTRUCTURACION DE PROVINCIAS ECLESIASTICAS

Madrid (Cifra). — Por ahora no habrá documento episcopal sobre el matrimonio, según han informado a «Cifra» fuentes competentes del Episcopado.

Los obispos han dedicado las primeras sesiones de su reunión a estudiar a fondo el tema del matrimonio y de su regulación civil.

Otro tema de actualidad eclesiástica —la nueva distribución de las provincias eclesiásticas— ha sabido «Cifra», que será tratado en el próximo Pleno Episcopal. En esa ocasión se constituirá una comisión que estudie el tema. En la actualidad existen deseos, en algunos sectores, de modificar los límites de algunas provincias eclesiásticas actuales y de crear otras nuevas, como las provincias eclesiásticas murciana, extremeña, canaria y vasca.

Dentro de los temas tratados ahora por los obispos, cabe también destacar el estudio de los criterios de organización de la futura economía de la Iglesia.

En cuanto al Pleno que, en principio estaba programado para los días 20 al 25 de Junio próximo, en algunos ambiente se hacen conjeturas sobre su posible retraso para alejarle de las fechas electorales.

ACTITUD DE SACERDOTES VALENCIANOS

Valencia (Cifra).— «Podemos exigir en nombre de nuestro pueblo, que no se le obligue a hablar con Dios en una lengua que no es la suya», dicen en un documento suscrito ante notario un grupo de sacerdotes, que se oponen a la «catalanización» de la liturgia.

Los sacerdotes critican el decreto del arzobispo de Valencia, de fecha 18 de Enero por el que se recomienda el uso del «llibre del poble de Deu», para las celebraciones eucarísticas, ya que «los textos que se nos proponen no responden a las exigencias pastorales de nuestro pueblo valenciano, porque están redactados en catalán y nuestra lengua no es ésta, sino la valenciana».

En otro lugar de la nota —redactada en valenciano y castellano y firmada por medio centenar de sacerdotes—, se pide con urgencia unos textos litúrgicos redactados en valenciano, «lenguaje gramaticalmente correcto vivo y popular y directamente inteligible por el pueblo».

NAMIBIA: GUERRILLEROS DE «SWAPO» SECUESTRAN A CIENTO TRES ESCOLARES

Francia ayudará a los países africanos en ataques procedentes del exterior

Oshakati (Africa del Sudoeste).— Los guerrilleros del Swapo protagonizaron ayer la operación terrorista más importante de las llevadas a cabo por la organización hasta ahora al capturar a 121 alumnos de la Escuela católica de la misión de Ombalartu y conducirlos a Angola, pero 18 de ellos lograron escapar, según informó un funcionario sudafricano.

El funcionario expuso que 30 guerrilleros armados pertenecientes al «Swapo» (Organización de los Pueblos de Africa del Sudoeste), atacaron a primeras horas del miércoles la Escuela Los profesores y alumnos fueron trasladados a la cercana Angola a pie y en dos camiones.

FRANCIA AYUDARA A LOS PAISES AFRICANOS A REPELER ATAQUES DEL EXTERIOR

Dakar (Efe - Reuter).- Francia ha prometido a los dirigentes africanos que asisten a la cuarta Conferencia de alto nivel que se celebra en Dakar, que les ayudará a repeler todo ataque o interferencia extranjeros, dijo ayer el presidente francés, Valery Giscard d'Estaing.

Los 18 países representados en la Conferencia de Dakar son antiguas colonias francesas que en otro tiempo tuvieron concertados acuerdos de defensa con Francia y permitieron el destacamiento de fuerzas francesas en sus respectivos territorios.

GUERRILLEROS NEGROS ATACAN UN PUESTO DE POLICIA EN RHODESIA

Salisbury.— Un grupo de guerrilleros nacionalistas negros atacó un puesto de Policía con cohetes y armas ligeras durante un período de 24 horas, resultando 14 personas muertas, comunicó hoy el mando militar rhodesiano.

Señala el comunicado que las fuerzas de seguridad dieron muetre a 10 guerrilleros nacionalistas negros, mientras que por su parte, tuvieron cuatro muertos, todos ellos negros.

Próxima investigación espacial de Júpiter y Saturno y quizá más lejos

(Viene de primera página)

rá lanzado a modo de proyectiles de honda hacia Saturno, que está más distante.

Júpiter y Saturno son diferentes a los planetas situados más cerca del Sol —Mercurio, la Tierra y Marte. Los científicos dicen que los planetas situados en la órbita exterior parecen ser gaseosos, formados en su mayoría por hidrógeno y helio.

Júpiter es más grande que todos los otros objetos del sistema solar juntos, excepto el Sol. Cuenta con 13 posiblemente 14, satélites —el que podría convertirse en el décimocuarto de ellos no ha sido aún confirmado— y gira alrededor del Sol una vez cada 14/5 (once cuatro quintos) años-Tierra.

Saturno tiene anillos y diez satélites y órbita alrededor del Sol sólo una vez cada unos 29 1/2 (veintinueve y medio) años-Tierra.

El "Voyager I" comenzará a tomar fotografías de Júpiter en Diciembre de 1978 y ochenta días más tarde alcanzará su mayor proximidad con el planeta, 352.000 kilómetros.

Otros aparatos a bordo de la nave espacial se encargarán de medir las condiciones atmosféricas, las temperaturas y las propiedades magnéticas, además del plasma espacial y la energía radial emitida por los planetas.

El "Voyager II" iniciará sus observaciones dos semanas después que el "Voyager I", pasará dentro de un radio distancia de Júpiter de 708.000 kilómetros, y continuará observando hasta Agosto.

El primer encuentro con Saturno se producirá en Agosto de 1980 y continuará durante todo Diciembre; en Junio de 1981 llegará la segunda nave espacial. Ambas naves observarán de cerca los anillos y satélites de Saturno antes de que los científicos decidan si deberán seguir viaje hacia Urano y Neptuno, respectivamente, y tras ello, hacia las profundidades del espacio en un viaje sin fin.

Oreja al Consejo de la CEE

Insatisfacción del Gobierno español con las directrices negociadoras para extender el acuerdo a los nuevos

La carta del ministro español entra dentro de la ofensiva diplomática de Madrid

Bruselas (Crónica especial por Andrés Garrigó). — El ministro español de Asuntos Exteriores, Marcelino Oreja, ha enviado a sus colegas de los nueve países del Mercado Común una carta en la que les comunica la insatisfacción del Gobierno español con las directrices de negociación aprobadas por el Consejo de la «CEE» con vistas a la extensión del acuerdo vigente España-CEE a los tres nuevos miembros, según se anunció hoy aquí en fuentes diplomáticas.

La comunicación se interpreta aquí como una medida de cortesía y como una garantía de precisión. Los nueve ministros tendrán así un reacción personal del jefe de la diplomacia española y evitarán el riesgo de malas interpretaciones.

No debe, en efecto, deducirse que España se niegue a negociar. Al contrario, la misión que dirige el embajador Basols ha propuesto ya a la comisión unas fechas a primeros de Mayo, siendo la más probable el día 6.

Se mantiene por ahora el secreto en torno a las «contrapropuestas» que España pueda formular en esa reunión. Incluso parece que su elaboración no ha terminado. En todo caso, se espera que Madrid exigirá garantías concretas en cuanto a las compensaciones económicas que los «nueve» deberán otorgarnos para neutralizar las desventajas arancelarias que nos ocasiona la aplicación del acuerdo de 1970 a la Gran Bretaña, Dinamarca e Irlanda.

Para el Gobierno español, sin embargo, el tema de máxima prioridad en este momento es el conflicto pesquero. Nuestro embajador ante la Comunidad ha recibido instrucciones en este sentido y ha iniciado ya las visitas a altos funcionarios de la Comisión Europea en preparación de una eventual nota de protesta.

Don Raimundo Bassols se ha entrevistado con el señor Simonet, responsable inmediato de los reglamentos pesqueros de la CEE que nos perjudican, y con el barón de Kergorlay, principal negociador comunitario con España. Esta gestión diplomática tenía por objeto aclarar las dudas creadas por el impreciso reglamento de la CEE del 5 de Abril que nos concede únicamente 124 licencias para pescar dentro de las 200 millas marítimas comunitarias.

También España presentará próximamente notas de protesta por las limitaciones unilaterales impuestas por Francia contra las exportaciones españolas de cacerolas y géneros de punto.

Ante este duro panorama se abre la esperanza de una pronta demanda oficial de adhesión por parte de España que contribuiría grandemente a resolver todos esos contenciosos pendientes. La adhesión es en opinión de muchos el único marco en el que pueden solucionarse esas cuestiones. Si bien, la propia experiencia de los «nueve» y en particular la de los últimos ingresados, muestra que la «CEE» no es una panacea total para sanar todas las enfermedades económicas o políticas de los problemas que acabamos de enumerar.

Son tratados por la burocracia de Bruselas igual que en el tiempo de Franco. El único modo de superar esta etapa parece ser la petición de integración. Hay quien piensa, sin embargo, que la batalla de la integración ya se ha iniciado y que esas dificultades son el principio de otras que nos preparan Francia e Italia, y en menor medida otros Estados miembros.

PRIORIDAD A LOS PROBLEMAS PESQUEROS

Bruselas (Efe). — Los problemas pesqueros tienen prioridad absoluta en la ofensiva diplomática iniciada a principios de esta semana por la misión de España ante la CEE, en cumplimiento de los acuerdos del último Consejo de ministros sobre las relaciones hispano-comunitarias.

El embajador, se entrevistó el lunes con Simonet, director de Pesca en la comisión europea; el miércoles, con Roland de Kergorlay, director general adjunto de Relaciones Exteriores en la misma comisión y presidente de la Delegación comunitaria que negocia con España la extensión del acuerdo comercial de 1970, y hoy, jueves, con el comisario europeo D'Avignon, responsable de la sirurgia comunitaria.

En fuente diplomática española, se informa que el objetivo común de las entrevistas consistió en pedir aclaraciones e informaciones complementarias sobre las posturas de la Comunidad en esos tres aspectos candentes de las actuales relaciones.

Los expertos comunitarios están efectuando actualmente consultas para aclarar la nueva situación. Los responsables prometieron una rápida respuesta a España y se espera tenga lugar esta misma semana

Roma: la violencia vuelve a la Universidad

Un policía muerto, otro herido grave y así como cuatro personas más

Isabel II de Inglaterra cumple 51 años

Roma (Efe). — Después de un mes de calma, la violencia se ha enseñoreado una vez más de la Universidad de Roma, con el balance de un policía muerto y cinco heridos.

El guardia murió por disparos de manifestantes; otro de los agentes está muy gravemente herido y tiene una bala alojada en la nuca.

En los incidentes, también resultó herida de un balazo en la pierna izquierda la periodista norteamericana Patricia Bernie, de 45 años, de la cadena de televisión «CBS».

Los incidentes comenzaron cuando la Policía desalojó tres Facultades, que fueron ocupadas por estudiantes de extrema izquierda, para protestar contra la polémica ley de reforma universitaria que el Gobierno aprobó el pasado viernes.

Al término del desalojo, solicitado por el rector de la Universidad, Antonio Ruberti, los manifestantes bloquearon con tres autobuses una de las calles próximas a la Universidad y se enfrentaron a la Policía.

Cuando ésta intentó mover los autobuses, un grupo de manifestantes les atacó con botellas incendiarias y piedras.

Los guardias respondieron con una carga y siguieron a los estudiantes. Estos hicieron varios disparos que mataron al agente Settimio Passamo, de 23 años.

Horas después de los graves incidentes, la Policía rodeó y cerró el barrio de San Lorenzo, donde se encuentra la Universidad, y las calles de la zona son recorridas por patrullas de las fuerzas del orden.

CUMPLEAÑOS DE LA REINA DE INGLATERRA

Londres (Efe). — La Reina Isabel II cumple hoy 51 años y pasará la jornada con su familia en el castillo de Windsor, sin ceremonia oficial alguna.

ITALIA: CONDENADO EL FILM «EL ULTIMO TANGO DE PARIS» Y PRIVACION DEL VOTO A BERTOLUCCI

Roma (Efe). — Fue ratificada hoy por el Tribunal de Apelación de Roma la condena por obscenidad a la película «El último tango de París», de Bernardo Bertolucci, por lo que éste se verá privado del derecho al voto durante los próximos cinco años.

Con esta sentencia, el director de cine Bertolucci, de ideología comunista, no podrá participar con su voto en la vida política humana, de igual forma que no pueden hacerlo los autores de graves delitos de terrorismo.

Bertolucci protestó por esta equiparación con los autores de grandes matanzas, pero el juez se remitió a la ley italiana, que priva del voto «a los que cometen gravísimos delitos, como matanzas y otros, y a los que en el ejercicio de un arte, como el cine, atentan contra el común sentido del puser».

Recordatorios
PRIMERA COMUNION
AMPLIO Y SELECTISIMO SURTIDO EN ESTAMPAS, ROSARIOS, LIBROS Y ARTICULOS DE REGALO PARA ESTAS FECHAS

Papelería TAGRA
VITORIA, 13

Pablo Sanz: mil quinientos programas de Televisión

- □ Ha sido protagonista de algunos otros por sólo trescientas pesetas
- □ Durante un año hizo treinta y cuatro programas por menos de 18.000 pesetas
- □ Abandonó tres carreras para ser actor

Todos los actores, cuando se les va a hacer una entrevista, suelen decir con orgullo que son o han sido de los pioneros de Televisión, cuando ésta funcionaba en el Paseo de la Habana. Unos sí es cierto que lo hicieron, pero otros, con una aparición esporádica y única ya se sienten pioneros del medio. Pero uno de los que con más orgullo y con más asiduidad lo hicieron, en una palabra uno de los pioneros de verdad, es sin duda Pablo Sanz, gran actor que durante varios años acaparaba los repartos de todas las obras de Televisión que desapareció bastante tiempo del medio y que últimamente se la está volviendo a ver de nuevo. El está orgulloso de ser de los pioneros de verdad de Televisión y prueba de ello son las mil quinientas obras que ha hecho para este medio. Pero dejemos que sea él mismo quien nos explique todo al respecto.

—En efecto, son algo así como mil quinientas obras las que ha hecho para Televisión Son cifras un poco a la ligera, porque la verdad es que no las llevo apuntadas, pero no creo que me pase al decir esta cantidad.

—¿Y no son muchos mil quinientos programas en TV?

—No, no son muchos. Me explicaré: hay que tener en cuenta que están contados desde la primera época de la pequeña pantalla. En los primeros años de vida de este medio se consumieron una gran parte de las apariciones que ahora se cuentan. Se consumieron, en suma, muchísimos de los programas que han alcanzado el número de mil quinientos.

—¿Lleva con orgullo eso de ser pionero de Televisión?

—Siempre es un orgullo, pero en aquella época sólo trabajábamos unos cuantos, porque muchos de nuestros compañeros no querían hacerlo. Hoy TV es un medio codiciado y a mí no me pesa haberme entregado y haber protagonizado junto con otros un verdadero trabajo de labor sacrificada. Nosotros abrimos brecha, luchamos por imponer los espacios dramáticos, que luego han quedado como intocables en las programaciones. ¿Se nos puede echar en cara ahora que estamos quemados? A mí me satisface haber brindado a un medio los esfuerzos de mil quinientos programas. Creo que hay que contar con eso...

Tiene la expresión franca en la mirada, esa mirada que tanto se ha visto en los «Estudio 1» por ejemplo y las abundantes hebras de plata por todos conocidas, en su abundante cabellera. Es un hombre maduro que no vive en un barrio de actores, sino en casa de gente humilde desde hace dieciocho años, cuando se casó...

—Es que a mí eso del vivir extrovertiendo cosas íntimas a los demás, no me gusta mucho. No he sido nunca un actor estrella y no tengo por qué andar pensando en habitar aquel o el otro sitio. Respeto la opinión y el gusto de cada uno, pero quiero decir que no me importa nada no vivir en las zonas céntrico-lujosas...

—¿Es actor de TV fundamentalmente?

—Soy esencialmente actor, que empecé como todos en el teatro. Yo hacía teatro, mucho antes de que naciera Televisión. Ocurre que esta último medio empezó a destellar un ritmo fabuloso y como yo lo preveía, me aparté un poco del teatro y me volqué en trabajos de la pequeña pantalla...

—¿Buscando acaso la independencia económica?.

—No lo crea. No es tan importante para mí el dinero. Le diré que en el año 1962, creo que en el mes de Julo, que fue el que más trabajé, hice treinta y cuatro programas para cobrar a fin de mes, dieciséis o dieciocho mil pesetas Más, no...

—¿No vive usted ahora a tope de eso que llaman desahogo?

—En absoluto. Yo, cuando estoy un mes sin trabajar, tengo que estar pidiendo dinero para comer... vamos, un mes o dos, depende de cómo anden las cosas.

—¿Es usted el actor español que más veces ha salido en TV?

—Pues no lo sé seguro, pero puede que así sea. En las épocas de trabajo intenso, era yo el que más programas fijos tenía. Esto suma mucho al cabo de los años.

—¿Le ha hecho a usted popular este medio?

—Sí.

—¿En qué medida?

—Con respecto a otros populares, no sé, pero intrínsecamente muy popular. Todos me conocen y me identifican.

—¿Se ha sentido alguna vez víctima del público?

—Claro que sí. Es uno de los condicionamientos del actor, sobre todo en el teatro.

—¿Y eso coarta?

—No, cabe dentro del ejercicio personal del intérprete.

—¿Cuál ha sido el sueldo más bajo que ha cobrado como protagonista?

—A lo mejor me confundo, pero creo que son trescientas pesetas. Sí, yo he hecho protagonistas en TV por esa cantidad.

—¿Y usted puede hacer mejores cosas de las ya interpretadas o ha dado el tipo definitivamente?

—No ha llegado a ninguna cota. Creo que ningún actor intenta eso. Cada día se avanza un poco y se puede hacer mejor... La verdad es que por otra parte he tenido la oportunidad de interpretar una extensa galería de personajes, que me han complacido mucho.

—¿Es usted un actor apuesto?

—Cuando me toca adoptar una postura de galán en escena, puede que lo parezca. Yo no soy un actor estrella, ya lo dije antes. Todos tenemos detractores, pero yo estoy orgulloso y satisfecho de no haberme amoldado a un tipo de papeles... (Saphan Press).

A. P.

Pablo Sanz, con su esposa, en la intimidad del hogar. (Foto SAPHAN PRESS)

La propaganda es el todo.

Diario de Burgos

garantiza la eficacia de su anuncio, por la gran difusión de nuestro periódico.

La "Brigada 26" de Valencia

«Los hombres de Harrelson», españoles

- ◇ «No copiamos de ellos porque llevamos trabajando con el mismo método, hace cinco años»
- ◇ «La diferencia está en que los policías de la serie trabajan para la pantalla y nosotros para una ciudad que nos confía para que les libremos de los malhechores»

No hay duda de que una de las series que más éxito está obteniendo en la actualidad, en la pequeña pantalla, es la que se emite los lunes por la noche, «Los hombres de Harrelson». Estos policías vestidos de negro y que hacen el bien y ayudan a cualquier persona que esté en peligro.

Como todos saben, esta famosa serie es norteamericana y aunque en la realidad no existe, sólo en la ficción, los americanos han sabido sacarle partido y ahí están vendiéndola en todo el Mundo. Pero quizá, lo que ignoran, es que aquí, en España, también tenemos nuestros hombres de Harrelson y mucho más antiguos que los americanos. Se trata de la famosa «Patrulla 26», perteneciente a la sección 26, especial, que tiene su sede en Valencia. Son los mismos hombres, su trabajo es el mismo y su vestuario igual que la de la famosa serie.

La única diferencia es, que la «Patrulla 26 de Valencia», está compuesta por hombres de carne y hueso por lo cual llevan consigo el peligro que entraña para su seguridad física.

—Efectivamente. Desde que empezó a programarse la serie nosotros somos unos hombres de Harrelson en Valencia. Hacemos las mismas cosas, tenemos el mismo vestuario, mantenemos la ley y vigilancia de la ciudad. No es justo que se nos llame a nosotros policías de ficción. De todas formas parece que, desde que se nos respeta como policías y de hecho hemos logrado la descendida de delincuencia. —¿Qué es la serie televisiva?

—Desde punto de vista de ley, me parece una serie muy interesante y en los ratos en ha emitido, muy bien entre otras que cuando se notará su automáticamente y colaborará que, en todo sale perfecto, y al cabo, son sólo estudios.

—¿Han visto ustedes la «Sección especial», alguna de las policías de la serie? ¿Ha adaptado alguna de su trabajo desde su innovación?

—No, podemos hacer innovación cuanto a la rutina del trabajo, por la razón de la sencilla patrulla los servicios de vigilancia así como la prevención del delito y cometidos con muy pocos medios siempre una técnica a emplear. Lo que hace falta es resolverlos, es usar la ciencia que en muchas ocasiones suple a los medios de que disponemos.

—Tiene algún parecido con los hombres de Harrelson, tienen alguna similitud?

—Todos somos policías aunque el servicio varía en algunas ocasiones. El uniforme es muy parecido. Ellos nacieron para televisión el año pasado y nosotros prestamos servicio, desde Diciembre de 1972. Su misión es única y exclusivamente para las cámaras y la «Patrulla 26», para una ciudad que nos paga y confía en nuestros servicios.

—¿Esta sección 26 especial, trabaja en más provincias, o solamente en Valencia?

—Unicamente en Valencia. La creacción de esta clase de policía fue una Idea de don Manuel Jordán Montañés, quien con motivo de uno de sus viajes por el extranjero vio funcionar una sección de policía parecida, le gustaron sus métodos y se le ocurrió implantarla en esta capital.

—Y por qué precisamente el color negro, o azul-negro en sus uniformes?

—En principio se pensó que la sección fuera uniformada como la Policía municipal, pero luego se decidieron por el negro para dar una mayor sensación de austeridad. No sólo el uniforme es negro, sino también el carnet que nos identifica.

—¿Cuál es su misión en Valencia?

—La sección 26 especial, entra en servicio a las doce de la noche hasta las seis de la madrugada. Dentro de este horario, tenemos bajo nuestra responsabilidad cualquier caso que acontezca en la ciudad, desde un robo, un asesinato, buscar coches extraviados acompañar a cualquier persona desde su domicilio al lugar que desee, sin ningún compromiso, e incluso hemos asistidos a algún parto. Nuestra labor es total, al servicio de cualquier persona, que lo solicite.

Los hombres de la sección 26, son todos judokas y expertos en kárate. Son elegidos, entre los aspirantes, los de mayor altura y más fuerte complexión. Hombres sanos de cuerpo y espíritu que, en el servicio, sólo tienen un lema: ayudar.

—¿Hay muchos aspirantes?

—Siempre ha tenido bastantes, pero desde la puesta en antena de la citada serie, hay muchos jóvenes deseando entrar en el Cuerpo. Para que se den una idea del interés que ha suscitado le explicaré. La patrulla se compone de 22 personas y si hubiésemos atendido a todas las peticiones en estos momentos seríamos unos 2.000 pero esto es imposible llevarlo a cabo.

El despacho del sargento jefe, entre algunas de nuestras revistas con las cuales pasan los ratos de tranquilidad, hay colgados de las paredes, varios oficios de felicitación a la patrulla.

—¿Alguna anécdota digna de resaltar?

—Sí, ahora mismo me acuerdo de una, digna de mención. Fue una visita que nos hizo el jefe de Scotland Yark, que se encontraba de vacaciones en Valencia y vino a conocernos personalmente porque ya tenía antecedentes nuestros. Se marchó gratamente impresionado. Nos sentimos muy orgullosos después, al enterarnos que un oficial de la Policía más famosa del Mundo, implantó en su servicio cosas vistas aquí. Para todos nosotros esto fue un orgullo que nos obliga a más cada día. (Saphan Press)

RICARDO SAVAL

Los miembros de la "Brigada 26" de Valencia en pleno servicio, para combatir la delincuencia. (Foto Saphan Press)

LO QUE VEREMOS LA PROXIMA SEMANA

MISERICORDIA, ESPACIO DRAMATICO

El lunes 25 de Abril, por el primer programa y a partir de las 21,15 horas, Televisión Española emitirá un programa dramático con el título «Misericordia». Esta comedia es original de Benito Pérez Galdós, dirige José Luis Alonso, realiza Juan Mediavilla y ha confeccionado el guión Alfredo Mañas. Son los intérpretes principales María Fernando D'Ocon, José Bódalo, Luisa Rodrigo, Julia Trujillo, José Segura, Isabel Ayucar, Carmen Segarra, Manuel Andrade, Luis García Ortega, Yolanda Cembreros y Víctor Gabirondo.

La trama de la obra nos presenta a doña Paca, en otro tiempo pudiente dama, en el momento que ha perdido su fortuna. Benigna, antigua cocinera de la casa, no duda en ponerse a pedir limosna con tal de ayudar a su señora. Para ello y justificar el dinero que lleva a casa, inventa el que trabaja en casa de un supuesto sacerdote. Pese a la ayuda que presta, doña Paca sigue tratando a su cocinera con el orgullo y mal humor que siempre demostró.

«VIUDA DESCONSOLADA» EN LAS VIUDAS

La serie de producción propia «Las viudas» ofrecerá en su emisión del martes 26, por el primer programa y a las 21,40 horas, el capítulo titulado «Viuda desconsolada». Es el autor y guionista Francisco Ors, realiza Alberto González Vergel. Además de Lola Herrera, intérprete de la serie, componen el reparto Manuel Gallardo, Manuel Gil, Miguel Angel Aristu y Joaquín Molina.

Este capítulo nos presenta a una viuda reciente e inconsolable. El marido difunto la llevaba veinte años, pero lo que a ella le gustaba era mandar y administrar. Aparece un antiguo novio que vuelve a enamorarla, pero no a desconsolarla totalmente.

EL MUNDO EN ACCION: «AMUNDSEN» (V)

Este espacio dirigido y presentado por Miguel de la Quadra, con guión de J. J. Bühigas, ofrecerá en su emisión del miércoles 27 de Abril el capítulo quinto dedicado al descubridor del Polo Sur, Amundsen. Este programa se emite por el primer canal, a partir de las 21,40 horas.

HOMBRE RICO, HOMBRE POBRE

El miércoles 27 de Abril, por el primer programa y a las 22,40 horas, se emitirá el episodio número siete de la serie «Hombre rico, hombre pobre». Dirige Boris Segal y son los intérpretes principales Peter Straus, Nick Nolte, Susan Blakely, Bill Bixy, Kim Darby y Ray Milland.

La acción nos presenta a Rudy como un hombre rico y poderoso, ha comenzado sus relaciones con la hija de su jefe y éste le acusa de ello. Rudy amenaza con dejar la firma. Mientras tanto, Tom sigue huyendo de la amenaza que suponen para él los sindicatos. No tiene dinero para cumplir con sus planes y acude a visitar a su madre.

«LA ZORRA Y LAS UVAS», EN TV EN EL RECUERDO

De la serie «Fábulas», el espacio «TV en el recuerdo» ofrecerá el viernes 29 de Abril el capítulo titulado «La zorra y las uvas». Dirige Jaime de Armiñán, también autor de la serie, y realiza Gabriel Ibáñez. Son los intérpretes principales Fernando Fernán Gómez, Sonia Bruno, Julia Caba Alba y Alfonso del Real.

Ese mismo día, este espacio también repondrá de la serie «La víspera de nuestro tiempo» el capítulo «Elogio y nostalgia de Toledo». Realiza Jesús Fernández Santos y el texto es de Gregorio Marañón. Este espacio obtuvo el premio Riccio D'Oro en la Ressegna Internacional D'Alghere de 1969. La locución es de Fernando Rey. La hora de emisión, las 17,00 horas, por el primer programa.

LOS RIOS: «EL EBRO» (I)

Realizado por Joaquín Vera, con guión de Eduardo Delgado y textos de Pedro de Lorenzo, la serie Los ríos» emitirá el viernes 29 de Abril un programa dedicado al río Ebro y que será el primero dedicado a él.

En tres espacios, este programa nos llevará por un largo recorrido a través de los novecientos kilómetros que este río recorre hasta su desembocadura El espacio «Los ríos» se emite por el primer programa y a las 21,55 horas.

«LOS REHENES» DE CURRO JIMENEZ

La serie de producción propia «Curro Jiménez», emitirá un nuevo capítulo titulado «Los rehenes» el domingo 1º de Mayo, a las 22,15 horas. Es el autor y guionista Antonio Larreta, dirige Pilar Miró. Son los intérpretes principales Sancho Gracia, José Sancho, Alvaro de Luna, María Luisa Ponte, Fiorella Faltoyano, Jack Taylor, Nicolás Dueñas, Blanca Sendino, Jaime Segura, Vicente Haro, José A. Gallego, Alberto Segura, Fernando Baeza y Eduardo García.

«Los rehenes» nos cuenta cómo el usurero Anselmo García ha despojado de su cortijo a la condesa Di Allorro y se niega a darle dinero por sus joyas. Pero, se ofrece casarse con su hija Fiorella, preparando de este modo su mejor operación financiera. Anselmo gana la subasta de la finca y Curro Jiménez incendia ésta. Con ello, venga la muerte de un amigo suyo que se suicidió al ser arruinado por el usurero.

LA RUTA DE LOS DESCUBRIDORES

Con el título de «El Padre Anchieta: apóstol del Brasil», el miércoles 27 se emitirá un nuevo espacio de «La ruta de los descubridores». Realiza Francisco Colombo con guión y presentación de Luis Reverte. Este episodio rememora la vida y obra del Padre Anchieta que permaneció cuarenta y cuatro años en Brasil. En este país creó un convento que más tarde se convirtió en la actual ciudad de Sao Paulo. «La ruta de los descubridores» se emite por el segundo programa a las 21,00 horas.

FLAMENCO: «SANTIAGO DONDAY»

El espacio «Flamenco», que se emite por el segundo programa, a las 23,00 horas ofrecerá en su emisión del miércoles 27 de Abril la actuación del cantaor Santiago Sánchez, «Santiago Donday». En su presencia ante las cámaras de TV estará acompañado por el guitarrista «El Habichuela» e interpretará Soleá, Seguiri y a s. Bulerías, Martinetes y Malagueña del Mellizo. El espacio «Flamenco» está realizado por Miguel de la Hoz y presentado por Fernando Quiñones.

TEATRO CLUB

Este espacio dramático del segundo programa, emitirá en su programa correspondiente al viernes 29 de Abril el título. «Oh, papá, pobre papá, mamá te ha metido en el armario y a mí me da tanta pena...». Esta comedia original de Arthur Kopit, ha sido realizada por Antonio Chic y son los intérpretes principales José Montaner, Monserrat Salvador, Luis Fentón, María Espinosa, Magüi Mira, María Fernanda Gil, José María Caffarel, Máximo Abel, Joaquín Gómez y Francisco Vicente. La hora de emisión serán las 21,00 horas.

El guión nos presenta a Madame Petaloderosa que mantiene encerrado a su hijo desde que éste era pequeño. Con ello intenta salvaguardarle de todos los maleficios del mundo actual. Un pez piraña y unas plantas carnívoras le ayudan a conseguir este empeño.

A FONDO

Dirigido y presentado por Joaquín Soler Serrano, realizado por Ricardo Arias, el espacio divulgativo «A fondo» ofrecerá en su emisión del 1 de Mayo las siguientes entrevistas: Juan Pablo Pérez Alfonso, fundador de la Organización de Países Exportadores de Petróleo y Emilio Pucci, modista italiano. Este programa se emite por el segundo porgrama, a partir de las 21,30 horas.

CONCIERTO DE JAZZ

El viernes día 29, a las 10,30 de la noche, tras la emisión del concurso «Un dos, tres... responda otra vez», se programa un concierto de jazz, en el que intervendrá Ella Fritzgeralt.

TRABAJOS DE CALIDAD

TALLERES GRAFICOS

DIARIO DE BURGOS

San Pedro de Cardeña 34
Teléfono: 20 73 58

SE GRABA "EL DESCONOCIDO"

☆ El problema sicológico de «él», «ella» y otros «ellos»

En el Estudio 10 de Prado del Rey, se está grabando la novela de Carmen Kurt: «El desconocido», adaptada para televisión por Marisa Tejedor, realizada por Domingo Almendros y con Ana María Vidal y Manuel Tejada como intérpretes principales.

UN VIVO DOCUMENTO DE NUESTRA EPOCA

Salón-biblioteca amplio y confortable. Muebles sólidos, de buen gusto, algo anticuados. Chimenea y doble diván paralelo ante ella. Libros en las estanterías y flores en los jarrones. En un rincón dos sillones y una lámpara con mesita. Sobre la mesita dos o tres libros. Aire acogedor. Ocupando todo un testero, dos puertas de cristales unidas por un ventanal central. Bajo este ventanal, un mueble bajo y largo que contiene bebidas. Al iniciarse la acción las cortinas están descorridas, pero la luz brillante de una mediodía de Abril queda tamizada por los estores. Hundida en uno de los sillones está Dominica, viste de oscuro y su expresión es pensativa, casi ausente...

Este es el marco que Marisa Tejedor, la adaptadora, ha imaginado para que los personajes de la novela de Carmen Kurt comiencen a vivir para los espectadores de televisión.

La acción se desarrolla en Barcelona, entre los años 1941 y 1954. De 1954, precisamente data la primera obra de esta autora: «Duermen bajo las aguas», que obtuvo el premio Ciudad de Barcelona. Luego, vendrían: «La vieja ley», «El desconocido», que fuera premio Editorial Planeta de 1956, «Entre dos oscuridades» y un largo etcétera.

De todas ellas, quizás sea «El desconocido» la que por ser un vivo documento de nuestra época, más impacto haya causado, prueba de lo cual son las diez o más ediciones que de ella se han hecho.

CRONICA DE TELEVISION

Madrid (De nuestra Redacción). — «TV en el recuerdo» ofrece esta tarde «Casa de muñecas», de Ibsen, dirigida en su tiempo por Josefina Molina e interpretada por Julieta Serrano, Fernando Delgado, Antonio Casal y Mari Paz Balleteros.

La obra fue emitida anteriormente en cinco ocasiones, las dos últimas en el espacio de la segunda cadena «Teatro de siempre».

Por otra parte, «Etcétera», programa de sobremesa que hizo su debut la pasada semana, ofrecerá hoy, a partir de la definición clásica del arte, las intervenciones de Gárate, un ingeniero naval, un torero, un humorista y un sociólogo.

Tras esta primera parte, Antonio Garisa leerá algunas cosas de Enrique Jardiel Poncela.

En cuanto a los reportajes, se centrarán, en esta ocasión, en María Carrera, pintora, la Biblioteca Nacional, la moda y a la bailarina Trinidad Vives.

Ya en la recta final, estarán presentes Logroño y su cultura, así como el autor de un estudio del comportamiento de las lagartijas en la pared. Cerrará el espacio una entrevista con Jorge Guillén.

«DOBLE CRIMEN DE LA CALLE MORGUE», EN UHF

Con guión y realización de Manuel Ripoll, e interpretada en los papeles principales por Pastor Serrador, José María Escuer, Alfonso del Real y José Moreno, se emite esta noche por la segunda cadena, la obra de teatro original de Edgar Allan Poe, «Doble crimen de la calle Morgue».

Poe comienza el relato de los asesinatos de dos mujeres, madre e hija, en la calle Morgue, con una extensa introducción, en la que intenta poner de manifiesto la facultad analítica no debe ser confundida con la mera ingeniosidad. El propio autor comenta: «No estoy escribiendo aquí un tratado, sino únicamente prolongando una narración bastante singular, con observaciones hechas a la ligera. Por tanto aprovecharé esta ocasión para afirmar que las más altas facultades de la inteligencia reflexiva trabajan más decididamente y con más provecho en el modesto juego de las damas, que en toda la primorosa frivolidad del ajedrez.

«Los asesinatos de la calle Morgue», se publicó en forma de folletón de «Grahamás magazine» que, pasó de cinco mil suscripciones, a más de cincuenta mil. Ese mismo año, 1840, la novela fue traducida y editada en Francia.

ANA MARIA DRACK, UNA GRAN VOZ

«Pianissimo» tiene esta semana una figura invitada de excepción: Ana María Drack, que además de tener una gran voz, tiene un público adepto que muy pocas veces puede gozar de su compañía en la pequeña pantalla.

(Que lejos está «Pianissimo» de ese otro programa de sobremesa al que se ha dado en llamar «Andante») Sólo hay algo que estropea en cierta medida la buena marcha del programa y que si no recordamos mal ya hemos apuntado en otra ocasión: la excesiva palabrería de Joaquín Merino.

TELE-COTILLEO: TICO MEDINA, POSIBLE CORRESPONSAL DE RTV EN MEJICO

Cada vez son mayores los rumores que llegan hasta nosotros sobre la posible inauguración de una corresponsalía de Radio Televisión Española en Méjico. Para ocuparla hay ya un nombre que se menciona insistentemente: Escolástico Medina, más conocido por Tico Medina.

UNA ESPAÑOLA PODRIA QUITARLE EL INSOMNIO A SUSAN BLAKELY

En nuestra crónica del pasado miércoles, decíamos que Susan Blakely, la bella Julie de «Hombre rico, hombre pobre», había exclamado desesperada: «Daría una fortuna a quien me quitara el insomnio».

Pues bien, hemos recibido una llamada telefónica de una de nuestras lectoras, en Navarra, cuyo nombre ha preferido silenciar, preguntándonos si esto era una broma, o por el contrario la actriz había hecho efectivamente esta declaración. De ser así, le gustaría que le facilitásemos su dirección, pues creía que, por haber sufrido también durante algunos años este mal. podía ayudarla.

Por supuesto, nosotros no tenemos la dirección de Susan Blakely. De todas formas intentaremos conseguirla. Quien sabe, quizá nuestra anónima lectora consiga lo que no han podido conseguir los psiquiatras más afamados de Nueva York.

JUAN TAMARIZ NO ESTA SATISFECHO DE SU LABOR EN «UN, DOS, TRES»

Como ya todos saben, Juan Tamariz —Don Estrecho— abandona el programa «Un, dos, tres» para dedicarse plenamente a su verdadera vocación, la de mago.

Las causas de esta decisión vienen dadas, en primer lugar porque ya ha cumplido el contrato que había firmado, y segundo, porque, según sus propias declaraciones. en un principio le habían dicho que su papel sería una especie de crítica sobre los censores. Sin embargo, esto nunca llegó a hacerse. Así que ahora Juan Tamariz prefiere abandonar el programa a renovar el contrato.

BERTA FERNANDEZ

Los Reyes de España, en Bremen

(Viene de primera página)

constancia gráfica, también, de la cordial simpatía con que fue acogida ayer la presencia de los Reyes de España en el centro de Bonn.

CALUROSA ACOGIDA POPULAR

Bremen, R. F. A. (Efe).— Apenas llegados a Bremen los Reyes de España, recibieron una calurosa acogida en la que participaron al mismo tiempo españoles y alemanes.

Don Juan Carlos y doña Sofía, acompañados por el burgomaestre de Bremen, Hans Kosnick, y su esposa, llegaron al Ayuntamiento de la ciudad a las 11,45. Los gritos de «Viva el Rey» y «Viva la Reina», pronunciados con acentos regionales de toda España, se aunaban a las entonaciones que revelaban una procedencia germánica.

En el Ayuntamiento, los Reyes saludaron a una delegación de trabajadores españoles residentes en la ciudad hanseática de Bremen y presidieron la recepción al Senado (Ayuntamiento) de la ciudad.

Después, don Juan Carlos y doña Sofía se dirigieron al «markt» (mercado) del barrio viejo, reconstruido fielmente en ladrillo tras la guerra. Todos los cordones policiales establecidos para el paso de los Monarcas, fueron rotos por el entusiasmo de los españoles y de los alemanes, que pugnaban por estrechar la mano de los Soberanos.

Posteriormente, los Reyes se trasladaron a la ciudad de Bremerhaven, donde el Consejo municipal les dio un banquete en su honor, en el hotel «Nordsee». Concluida la comida, los Reyes visitaron el Museo de Navegación, de Bremerhaven, situado entre el centro de la ciudad y el dique del Wesser, que es al mismo tiempo una colección marítima y un recinto consagrado a la investigación.

Tras la visita al Museo, los Reyes se trasladaron al terminal de contenedores.

Junto al muelle se encontraba el destructor «Hessen», uno de los siete de que dispone la Marina alemana. Esta era la siguiente etapa en el recorrido real, allí fue recibido por el inspector de la Marina alemana, vicealmirante; el comandante de la Flota del mar del Norte, y el comandante del «Hessen».

Bremen —14.400 millones de marcos de producto interior bruto anual, para 700.000 habitantes en 400 kilómetros cuadrados— ha dispensado a los Monarcas una espléndida acogida. En la cena que el Senado de la ciudad libre ofreció a SS. MM. al final de esta apretada jornada, el burgomaestre socialdemócrata de Bremen, Hans Kosnick, resumió esta opinión en su brindis con estas palabras:

«Actualmente vuestro Gobierno está efectuando los preparativos para unas elecciones que después de mucho tiempo vuelven a dar a la nación un parlamento elegido por sufragio. No puedo sino admirar el valor de realizar cambios bien medidos y bien asegurados. Os deseo, Majestad, mucho éxito en el coronamiento de esta difícil tarea.

LA ENTREVISTA DEL REY CON KOHL

Bremen (RFA) (Por Ana Zunzarren, enviada especial de "Efe").

El presidente de la Unión Cristianodemócrata Alemana (CDU), Helmut Kohl, aseguró hoy al Rey de España el apoyo total de su partido a la plena integración de España en la Comunidad Económica Europea (CEE), y expresó su satisfacción por el proceso democratizador español que el Rey alienta.

Aunque la parte política oficial del viaje terminó ayer noche con la conversación mantenida por el Rey con el presidente y el canciller en Bonn, la entrevista de hoy con Helmut Kohl adquiere gran significado político, ya que completa el apoyo del panorama político alemán.

La entrevista, solicitada por el líder de la oposición alemana, se celebró momentos antes de que el Rey saliera de Bonn con destino a Bremen, y giró sobre el modelo de sociedad que los cristiano demócratas desean y que, a su entender, debe conjugar las exigencias de justicia social con el mantenimiento de los valores tradicionales.

Kohl añadió en la entrevista que duró unos tres cuartos de hora— que percibe en la juventud alemana un retorno respecto a los valores apuntados, en los que se baas la fuerza moral de un pueblo.

La satisfacción por parte española a la hora de abandonar Bonn ha sido evidente.

MANIFESTACIONES

Bremen (R. F. A.) (Efe).— Un centenar de personas, al parecer trotskystas y anarquistas alemanes, se manifestaron hoy durante una hora frente a la "Hauptbanhof" (estación ferroviaria) de Bremen, coincidiendo con la fecha de la visita a esta ciudad de SS. MM. los Reyes de España.

Los manifestantes portaban banderas rojas y pancartas con "slogans" extremistas en español y alemán. Otro grupo, más reducido, lanzó vivas a la ETA, en Bremen-Haven.

CONSEJO DE REGENCIA

Madrid (Cifra). — El Consejo de Regencia se ha reunido esta mañana en el despacho de su presidente, y titular de las Cortes y Consejo del Reino, Torcuato Fernández-Miranda y Hevia.

Junto con el señor Fernández Miranda asistió a la reunión el teniente general Luis Díez-Alegría Gutiérrez, miembro del Consejo en su calidad de teniente general más antiguo en activo.

No asistió a la reunión, que fue de corta duración, el tercer miembro del Consejo, monseñor Pedro Cantero Cuadrado, arzobispo de Zaragoza. Para la constitución del Consejo de Regencia basta con la presencia de dos de sus tres miembros, siempre que uno de ellos sea el presidente.

Dos hombres asesinados en Alava y en parecidas circunstancias

Una de las víctimas es un taxista bilbaíno cuyo coche sustraído apareció ayer en Burgos

Vitoria (Logos). — Dos personas han aparecido asesinadas esta mañana en Alava, en parecidas circunstancias: un taxista bilbaíno y una persona sin identificar en un pinar de Llodío.

Aunque los hechos no parecen tener relación entre sí, los asesinatos fueron perpetrados con navaja u objeto punzante análogo.

El taxista bilbaíno don Asterio Villate Orive, domiciliado en la calle Canarias núm. 14-3.° del barrio de San Ignacio, ha aparecido, con seis puñaladas por distintas partes del cuerpo, tendido en la cuneta de la pequeña carretera que conduce de Oquendo a Larrazábal.

En el lugar de los hechos se ha presentado el juzgado de instrucción de Amurrio, que ordenó el levantamiento del cadáver y su traslado al depósito judicial, para la práctica de la autopsia.

El «taxi» que conducía y del que es propietario ha sido, al parecer sustraído, por lo que se ha ordenado su búsqueda a las fuerzas de la Guardia civil y de la Policía.

El señor Villate Orive era propietario de dos «taxis», el que conducía y que ha desaparecido (el Seat 124-D, matrícula BI-0196-H), y el «1430» BI-8041-F. El primero lo conducía de noche, mientras que el segundo lo hacía un asalariado.

Por el momento, se ignoran las circunstancias que rodearon este hecho, conociéndose únicamente por otro taxista, que le vió alrededor de la 1,30 horas de esta madrugada esperando a efectuar algún servicio en la calle de las Cortes, de esta capital.

En el capítulo de las conjeturas se estima que el señor Villate Orive haya sido asesinado con ánimo de robo. Al ser hallado su cadáver solamente ha sido encontrada una pequeña cantidad de dinero en uno de los bolsillos, sin que haya sido precisada la misma.

El fallecido está casado y tiene una hija de 25 años.

La noticia del asesinato ha causado hondo pesar y sentimientos de repulsa entre sus compañeros de profesión.

APARECE EN NUESTRA CIUDAD EL «TAXI» ROBADO

Alrededor de las cinco de la tarde de ayer, cuando el servicio motorizado de la Policía municipal efectuaba su ronda normal por el barrio de Gamonal, llamó la atención a los agentes del Cuerpo la presencia de un «taxi» de Bilbao estacionado y con las puertas abiertas en una zona despoblada y detrás de un gallinero próximo a la barriada «Inugara».

Se trataba del coche Seat-124-D matrícula BI-0196-H con licencia número 448 del servicio de «auto-taxi» extendida en Bilbao. Inmediatamente la Policía municipal puso el hecho del hallazgo en conocimiento de la Policía municipal de Bilbao, descubriéndose que se trataba del coche perteneciente al malogrado taxista asesinado en Vitoria, señor Villate Orive.

También la Policía municipal dio cuenta del encuentro del citado «taxi» a la Comisaría del Cuerpo general de Policía de nuestra ciudad estableciéndose las pertinentes conexiones con la Guardia Civil a los oportunos efectos, sin perjuicio de elevar las diligencias del caso a la autoridad judicial de Burgos.

El «taxi» encontrado fue llevado por la grúa municipal a lugar seguro, poniéndolo a disposición de la autoridad judicial, y todas las diligencias instruídas en Burgos pasarán al Juzgado de Amurrio, originario del sumario.

AMBOS CRIMENES PARECE QUE GUARDAN RELACION

Lladio (Alava (Cifra). — El cadáver, con señales de violencia, aparecido esta mañana en un pinar de Llodio, ha sido identificado como perteneciente a Emeterio Ordenana Piedra.

La víctima, de 50 años, era soltero, vecino de Arrancudiaga (Vizcaya) —localidad cercana a Llodio— y trabajaba como peón en una empresa de montajes.

El cuerpo sin vida presentaba una puñalada, producida por objeto punzante, a la altura del pecho del lado derecho.

Los hechos que se han conocido a lo largo de la tarde respecto a este suceso, hacen pensar que este crimen se relacione con otro descubierto, esta mañana también, cerca de la localidad alavesa de Oquendo, donde apareció muerto, con varias puñaladas en distintas partes del cuerpo, el taxista bilbaíno, Asterio Villate Orive, a quien le fue sustraído su vehículo, que apareció más tarde en Burgos.

Se sabe que el citado Emeterio Ordenana Piedra y otro individuo solicitaron ayer noche los servicios del taxista llodiano Marcos Azcaray, a quien pidieron les trasladara a Zalla (Vizcaya). Una vez en esta localidad y tras pagar al taxista, los dos viajeros agredieron al conductor del vehículo de servicio público, a quien ocasionaron heridas cortantes en la oreja. El taxista logró escapar y ha sido el que ha identificado esta mañana el cadáver perteneciente a uno de los dos viajeros y agresores.

Las heridas que produjeron ambas muertes son similares.

Los dos cadáveres están en el depósito municipal de Llodio y mañana les será practicada la autopsia.

No es «ficción» el que muchos hombres mueren de hambre — Es una auténtica realidad

ARGELIA Y EL «POLISARIO» PREPARAN ACCIONES CONTRA PAISES VECINOS Y LAS ISLAS CANARIAS

Informa un grupo saharaui, según el cual el accidente de Las Palmas fue un sabotaje

París (Efe). — «Los servicios especiales argelinos, ayudados por 600 militares cubanos, actualmente en Tinduf, se disponen a emprender operaciones contra ciertos países africanos vecinos y las Islas Canarias».

Esta afirmación la hizo hoy en París la llamada «Asociación de originarios del Sahara, antiguamente bajo dominación española» con sede en Francia. La citada asociación, que agrupa a saharauis residentes en Francia, Bélgica, Alemania y Países Bajos la preside Ahmed Uld Rchid. Su coordinador principal, Eduard Moha, de nacionalidad marroquí —declaró a «Efe» que 14 militantes del «Polisario» huyeron de Argelia y se refugiaron en Europa.

Según el «coordinador» E. Moha los militantes del Frente Polisario decidieron «desembarazarse de las presiones que los argelinos ejercen sobre el Movimiento de liberación» ante el descubrimiento de que las autoridades argelinas, conjuntamente con el Frente Polisario y militantes preparan «la extensión del conflicto armado y un genocidio a los países vecinos de Argelia concretamente Mauritania, Niger y Mali, así como las Islas Canarias.

Eduard Moha afirma que Antonio Cubillo, el líder del «MPAIAC» es un agente retribuido por los servicios especiales argelinos» declara tener documentos que «demuestran claramente la participación de fuerzas cubanas al lado del Ejército argelino en todas las agresiones perpetradas contra Mauritania y Marruecos». También dice disponer de «pruebas que testimonian que el atentado cometido en el aeropuerto de Las Palmas fue ejecutado por un artificiero cubano que responde por Rodríguez». Este Rodríguez «tiene un pasaporte suramericano. Junto al artificiero cubano Rodríguez actuaron dos argelinos llamados Kader y Assahal».

Farmacéuticos madrileños amenazan con la huelga

Enérgica nota del Gobierno Civil para garantizar tan vital servicio ciudadano

Madrid (Cifra). — El Gobierno civil ordenará la exhibición de una nota, en la que se informa de que cualquier anomalía laboral será sancionada automáticamente. El mandato se dirigirá únicamente a aquéllas farmacias que expongan en su local un escrito enviado por el Colegio de Farmacéuticos al Ministerio de la Gobernación.

Según han añadido fuentes del Gobierno civil, el contenido del texto de su nota, explica también que una posible huelga de farmacias atentaría contra un principio básico como es la defensa de la salud, que el Gobierno civil no está dispuesto a consentir.

Asimismo, según ha podido saber «Cifra», se da la circunstancia de que Juan José Rosón, gobernador civil de Madrid, es hijo de farmacéutico y tiene dos hermanos con la misma profesión, lo que fortalece la opinión de que la postura del Gobierno civil pretende la exclusiva defensa pública.

Asimismo, la nota del Gobierno civil, según ha podido saber «Cifra», señala que en el caso de que se produzcan anomalías en el servicio al público, está previsto el dispositivo para facilitar medicamentos en todos los puntos de Madrid y su provincia, con objeto —continúa el escrito— de que ningún ciudadano resulte perjudicado por esta actitud antisocial que, al parecer pretenden adoptar algunos farmacéuticos

NOTA OFICIAL DEL GOBIERNO CIVIL DE MADRID

Madrid (Cifra).— Ya se han previsto las medidas oportunas para que, en caso de conflicto, todo madrileño que precise medicamentos pueda adquirirlos en puntos ya fijados y en aquellas oficinas de farmacia que se relacionarán, en todo momento atendidas por personal cualificado, dice una nota oficial del Gobierno civil de Madrid.

La nota hace varias puntualizaciones referentes a la entrevista que el gobernador civil mantuvo con representantes del Colegio de Farmacéuticos y en la que se abordó el tema de los rumores surgidos sobre ciertas anomalías en el funcionamiento de las oficinas de farmacia.

En este sentido, la nota aclara que el presidente del Colegio de Farmacéuticos anunció en el curso de la entrevista la inminencia del cierre de los establecimientos farmacéuticos y que, ante tal situación, el gobernador civil advirtió a los asistentes de la gravedad de una acción de esa naturaleza.

Por ello —añade—, el gobernador mostró con firmeza que el cierre no solo alteraría un servicio de manifiesta entidad pública, sino que podría perjudicar uno de los más sagrados derechos de los ciudadanos: el cuidado y restablecimiento de su propia salud. En consecuencia, habló de las responsabilidades en que podrían incurrir los farmacéuticos, anunciándoles que aplicaría con absoluta firmeza la normativa vigente.

Tal actuación —subraya— «fue interpretada por los representantes del Colegio de Farmacéuticos como «una grosería», actitud que resulta inexplicable viniendo de quienes parece que debían haber hecho de su profesión un imprescindible servicio a la salud pública, por encima de otros intereses».

Finalmente, señala que el gobernador civil se brindó ante los Colegios y representantes de la Sanidad nacional a elevar a los órganos competentes cualquier tipo de sugerencia que pudieran formular, así como a posibilitar el diálogo con los órganos administrativos. Al mismo tiempo insiste en que, «en defensa del orden y del derecho de todo ciudadano, el Gobierno civil actuará con rigor ante cualquier intento perturbador que se produzca».

HEROINA POR VALOR DE 850.000 DOLARES EN UN EXCUSADO

Londres (EFE). — El ruido frenético e ininterrumpido durante cinco minutos de la cadena de un inodoro, dio lugar al descubrimiento del equivalente a 850.000 dólares (58.650.000 pesetas) de heroína en el aeropuerto londinense de Hearthow.

Los funcionarios de la aduana declararon que fueron alertados por un trabajador del aeropuerto de que en los servicios de caballeros del terminal internacional alguien estaba tirando de la cadena desaforadamente.

Cuando llegaron a los servicios el hombre había desaparecido dejando tras él unos tres kilogramos de heroína de la más alta calidad, contenida en bolsas de plástico, que no había conseguido hacer desaparecer.

La Policía especula que el «traficante» se asustó al llegar a la puerta de salida y comprobar que no se estaban utilizando los sistemas de registro electrónicos y que, sin embargo se estaban realizando cacheos físicos. En este momento corrió a los servicios para intentar deshacerse de la heroína».

Los funcionarios de las aduanas informaron que estaban intentando identificar al hombre con la ayuda de la Policía de Nueva York.

HOY, REUNION DEL CONSEJO DE MINISTROS

La normativa electoral, en el primer plano de la actualidad política

(Viene de primera página)

res generales, entre ellos Sánchez de León y Cisneros Laborda.

El Consejo también podría ser informado de las dimisiones de gobernadores civiles, presidentes de Diputaciones y alcaldes, etc., que se han venido produciendo durante los últimos días.

En otro orden de cosas, se espera también que el Consejo apruebe un conjunto de normas complementarias de la Ley Electoral.

Del mismo modo, el Consejo examinará probablemente la desprivatización del "Metropolitano" de Madrid, y un Decreto Ley que contempla la urgencia en la ejecución del planeamiento urbano.

CREACION DE INSTITUTOS DE BACHILLERATO

Madrid (Logos). — El Consejo de ministros de mañana podría aprobar la creación de 28 nuevos Institutos Nacionales de Bachillerato en 18 provincias españolas, según ha sabido "Logos" en fuentes competentes.

De estos nuevos Institutos, cuatro se crearían en Valencia, tres en La Coruña y Madrid, dos en Alicante, Zaragoza y Huelva, y uno en Las Palmas, Burgos, Barcelona, Vizcaya, Orense, Salamanca, Cádiz, Sevilla, Tarragona, Valladolid, Guipúzcoa y Logroño.

PITA DA VEIGA, SE DESPIDE DE LA ARMADA

El Ferrol del Caudillo (Cifra). — El almirante Pita da Veiga y Sanz ha dirigido a todas las dependencias de la Armada un telegrama, con motivo de su cese como ministro de Marina.

El texto del mensaje del ex-ministro de Marina, dice: "Al cesar en el cargo de ministro de Marina, expreso a todo el personal de la Armada mi profundo reconocimiento por la lealtad, disciplina, espíritu de servicio y eficacia con que me han asistido en mi prolongada gestión ministerial. Ruego a todos perseveren en estas virtudes a fin de lograr, a las órdenes de S. M. el Rey una Armada cada vez más eficiente para el mejor servicio de España".

SE REUNIO LA JUNTA CENTRAL ELECTORAL

Madrid (Cifra). — Durante dos horas y media permaneció reunida, en el palacio de las Cortes Españolas, la Junta Electoral Central, bajo la presidencia del titular del Tribunal Supremo de Justicia, Valentín Silva Melero.

Según se informó al término de la reunión, la junta examinó diversos asuntos de trámite y evacuó diversas consultas cursadas por las Juntas Provinciales.

La Junta Central Electoral se halla pendiente actualmente de la designación de cinco nuevos miembros, en representación de los partidos políticos. Precisamente para abordar este tema se reúne mañana nuevamente el subcomité electoral formado dentro de la denominada "Operación amplio consenso".

En la reunión de mañana de este subcomité se tratará también la designación de interventores comunes y se acordará solicitar aclaraciones sobre diferentes puntos, que se consideran oscuros, de la normativa electoral.

NORMAS EN RELACION CON EL CENSO ELECTORAL

Madrid (Cifra). — Por una Orden de Presidencia del Gobierno que publica el «Boletín Oficial del Estado» de hoy, queda prohibida la venta de listas del Censo electoral o de su rectificación durante el tiempo de su vigencia, así como facilitar gratuitamente o en depósito otros ejemplares que los autorizados en el Real Decreto-Ley sobre normas electorales.

La citada Orden, que entra en vigor hoy, dispone la entrega de toda la documentación referente al Censo electoral o sus rectificaciones a las ya construídas Juntas Electorales por los secretarios de las extinguidas Juntas Central, Provincial y Municipal del Censo, pasando las competencias que en relación con el Censo electoral estaban atribuídas a las Juntas municipales a las de zona. No obstante, los Ayuntamientos colaborarán con las Juntas de zona en materia de información censal y depuración de datos de origen municipal, atendiendo las labores administrativas que desarrollaban a nivel municipal

Asimismo, se autoriza a la Junta Electoral Central para que, a propuesta de las Juntas provinciales o de zona, acuerde excepcionalmente el señalamiento de nuevos plazos para la realización de alguna de las fases del Censo electoral o de su rectificación, cuando causas de fuerza mayor hayan impedido el cumplimiento de los plazos impuestos

DESARROLLO DE LAS NORMAS ELECTORALES

Madrid (Cifra). — La comisión interministerial que estudia la normativa electoral celebrará mañana una nueva reunión con objeto de elaborar los borradores de nuevas normas que completarán el desarrollo de la convocatoria de elecciones generales del día 15 de Junio.

En los próximos Consejos de ministros, el Gobierno tendrá que probar no menos de ocho normas legales —Decretos y Ordenes ministeriales— que se referirán a las siguientes cuestiones: modelos oficiales de urnas, cabinas, papeletas y sobres; locales electorales; publicidad gratuita en Televisión, Radio y en los medios de información, propiedad del Estado; creación de un comité de control de la propaganda en los medios de información estatales; fijación de tarifas postales para el envío de la propaganda; designación de vocales en la Junta Central del Censo y número de actos públicos de los partidos políticos en centros oficiales.

El equipo de técnicos y funcionarios que elabora estas normas aún no ha fijado criterios firmes sobre algunas de estas cuestiones, según se ha comunicado a «Cifra» en medios bien informados.

Cada mesa electoral dispondrá de dos urnas de diferente color: una para el Congreso de Diputados y otra para el Senado. Los electores que lo deseen podrán utilizar las cabinas que asegurarán el secreto del voto. Estas estarán situadas frente a la mesa a una distancia prudencial. El elector recogerá de dentro de la cabina la papeleta del partido o coalición que desee, la introducirá en un sobre y, finalmente, lo depositará en la urna.

Los técnicos que han elaborado las normas electorales han trabajado una doble alternativa en cuanto a las papeletas electorales. Al final, parece que se ha desestimado la idea de que cada elector se limitará tan sólo a escribir el nombre del partido o coalición bajo un texto en el que expresamente se consignará que dará su voto al partido de su preferencia. Otra posibilidad que se había contemplado respecto al Senado, era que el elector hiciera una cruz junto a los nombres de tres candidatos que figurarán en una relación.

Por otra parte, según se ha informado a «Cifra» continúan las conversaciones con la dirección de Correos para fijar las tarifas que hayan de regir los envíos de propaganda de los partidos políticos. Los criterios barajados, ha sabido «Cifra», van desde la plena gratuidad hasta precios considerablemente restringidos sobre los vigentes.

Respecto a la recepción de los resultados de las elecciones parece decidido que los datos referentes al Consejo de Diputados sean procesados en los ordenadores de la dirección de Correos y Telecomunicación y los del Senado en los del Tráfico. En el Palacio de Exposiciones y Congresos al igual que durante el referéndum, se montará el servicio de recepción de datos y su distribución a la Prensa.

VOTACION DE LOS EMIGRANTES

Bruselas (Efe). — Los españoles residentes en el extranjero que deseen votar el 15 de Junio emitirán su opinión por correo certificado, tras varios trámites en Embajadas, Consulados y Oficinas Laborales.

En primer lugar deberán averiguar si están inscritos en el Censo electoral.

En las representaciones españolas existen formularios que, una vez enviados a la Junta electoral de la zona correspondiente, en España, dirán la situación en el Censo del aspirante a votante.

Tras la recepción del certificado de Censo, las representaciones españolas entregarán el material para el voto.

Las solicitudes deberán ser firmadas por los interesados en presencia de un funcionario que autentificará la firma. El voto, en todo caso, se hace en secreto tras la comprobación en la Junta electoral de zona de que está inscrito el votante.

Tras estos trámites el voto se enviará por correo certificado a España

Las normas fueron hechas públicas hoy aquí por la Embajada española.

En Bélgica existen seis oficinas donde se pueden cumplimentar todos los trámites.

ESTRUCTURACION

Madrid (Cifra). — Por un Real Decreto del Ministerio de Información y Turismo que inserta hoy el «Boletín Oficial del Estado», ha quedado estructurado el organismo autónomo «Medios de comunicación social del Estado», encargado de la administración y gestión de los medios de información hasta ahora integrados en el Movimiento.

Se estrella un helicóptero español en Colmenar Viejo pereciendo todos sus ocupantes

En el mismo viajaban militares franceses y españoles

Madrid (Cifra). — El Gabinete de Prensa y relaciones públicas de la Secretaría Militar y técnica del Ministerio del Ejército, comunica la siguiente nota oficial:

«En el día de ayer, a las 22,45 horas, en la base centralizada de las «Famet» de Colmenar Viejo, mientras el helicóptero «ET-241» realizaba un vuelo de pruebas de material y por causas aún no determinadas se precipitó al suelo, produciéndose inmediatamente el incendio del aparato.

En el siniestro perecieron sus siete ocupantes. Pilotaban el aparato los capitanes de Ingenieros, instructores de vuelo, don José Martínez Abardía y don Casimiro Lorente Solanas.

Les acompañaban en dicho vuelo el coronel Ingeniero y diplomado de Estado Mayor, jefe de la «FAMEC», don Angel Maté Sánchez, el agregado militar francés, teniente coronel M. Michel Force; el director de «Europavia España», M. Patrick Etienne Touchet; el técnico francés M. Jean Marie Huc y el técnico español don José Luis Palomo.

La capilla ardiente ha quedado instalada en el hospital militar «Generalísimo», calle Isaac Peral, 20.

La misa de «córpore insepulto» se celebrará en la capilla ardiente a las doce horas del día 22 del actual.

EL HELICOPTERO SE ENGANCHO EN UN CABLE DE ALTA TENSION

Colmenar Viejo (Logos). Continúan diseminados en un amplio radio los restos del helicóptero «ET-241» que ayer se estrelló en «La Colada de los Santos», cerca de la ermita de Los Remedios, a cuatro kilómetros de esta localidad.

Según la nota oficial de la Secretaría Militar y Técnica del Ministerio del Ejército, el accidente se produjo a las 22,45 horas en que la localidad quedó sin fluído eléctrico, por espacio de tres cuartos de hora. Según versiones de algunos vecinos, momentos antes de que se produciera el corte del fluído, se pudo observar un gran resplandor. Se cree que el aparato se enganchó en uno de los postes que portan cables de alta tensión, lo que motivó un gran cortocircuíto y la explosión del helicóptero.

El lugar del accidente, vigilado por fuerzas de la base militar, no pertenece a terrenos de la FAMET.

En la Embajada francesa nos han informado que la presencia del agregado militar de la Embajada, teniente coronel M. Michel Foce y los otros pasajeros de aquél país, se debía a la cooperación normal existente entre los Ejércitos español y francés y que ello se insertaba en el marco de sus actividades.

El funeral por las víctimas se celebrará mañana a las doce

EL TEMA DEL DIVORCIO A ESTUDIO

Para su implantación sería preciso un referéndum

Madrid (Cifra). — El tema del divorcio y las reformas legislativas que serían precisas para su apicación en España, ha comenzado a ser estudiado en el seno de la Comisión general de Codificación, a través de un grupo de trabajo que acaba de crearse.

Según la actual legislación fundamental, la implantación del divorcio en nuestro país precisaría la celebración de un referéndum nacional.

La Comisión general de Codificación por otra parte, está a punto de concluir un anteproyecto sobre la reforma de la legislación en torno al régimen económico-jurídico del matrimonio. Fuentes bien informadas han dicho a "Cifra" que el anteproyecto mencionado afectaría a más de cien artículos del Código Civil vigente.

REGULACION DE LAS ACTIVIDADES POLITICAS Y SINDICALES DE LOS MIEMBROS DE LAS FUERZAS ARMADAS

Las centrales obreras están gestionando una entrevista con La Mata Gorostizaga

Madrid (Cifra). — La llegada del ministro de Relaciones Sindicales a Madrid ha desencadenado la movilización de las ejecutivas de las principales centrales sindicales en busca de una autorización, para celebrar actos el próximo día 1.º de Mayo, según han informado a «Cifra» fuentes de CC. OO.

Las Centrales Obreras CC OO., U. G. T. y U. S. O., están gestionando, cada una por su parte pero coordinadas, una entrevista con el señor De la Mata, a fin de solicitar la autorización para celebrar una manifestación o, en su defecto, un mitin con motivo del «Día del trabajador».

REGULACION DE LAS ACTIVIDADES POLITICAS Y SINDICALES DE MIEMBROS DE LAS FUERZAS ARMADAS

Madrid (Cifra). — Dentro de la regulación de las actividades políticas y sindicales de las Fuerzas Armadas, se respeta la autorización para pertenecer a hermandades fundadas con la exclusiva finalidad de mantener los lazos de compañerismo forjados en la permanencia común en unidades de dichas Fuerzas, en tanto subsistan estas motivaciones puramente castrenses y continúen vinculadas a las Fuerzas Armadas.

Así se establece por un Real Decreto de la Presidencia del Gobierno, aparecido hoy en el «Boletín Oficial del Estado», por el que se desarrolla el Real Decreto-Ley 10/1977, de 8 de Febrero, sobre regulación del ejercicio de actividades políticas y sindicales por parte de los componentes de las Fuerzas Armadas.

SOLICITUD

Madrid (Cifra). — Medio millar de funcionarios han dirigido un escrito al delegado general del Mutualismo Laboral, en el que solicitan una asamblea para tratar de varios temas concernientes a su situación profesional.

CONSTITUCION DEL SINDICATO UNITARIO

Vitoria (Logos). — Se ha constituído el Sindicato Unitario en el curso de una reunión a la que han acudido afiliados de las ramas del Metal, Químicas, Construcción y Comercio de las zonas de Villarreal de Alava y Alegría, así como trabajadores de las empresas vitorianas «Forjas Alavesas», «Michelín», «Esmaltaciones», «Invisa», etc.

Después de hacer balance de la promotora del Sindicato, se han aprobado los estatutos por los que se va a regir la organización y se ha elegido el secretario del Comité ejecutivo sindical.

Tres mil valencianos sin autoridades, en el funeral por los caídos

Santa Cruz del Valle de los Caídos (Logos). — A las once de esta mañana se ha celebrado en la basílica de Santa Cruz del Valle de los Caídos, el funeral por los caídos de la provincia de Valencia. Han acudido más de 3.000 valencianos, que se han desplazado en varios medios de transporte.

Por primera vez se ha dado el caso de que a este funeral no han asistido ni las autoridades civiles ni las militares, solamente el pueblo.

Al final, la escolanía y todos los valencianos asistentes al funeral cantaron el himno a la Virgen de los Desamparados.

FIGON
DEL PASTOR
CARACOLES
A LA PASTORA
MORROS DE TERNERA

Papelería FAGRA
FOTOCOPIAS EN EL ACTO
Vitoria, 13 Teléfono 20 28 52 BURGOS

anuncios por PALABRAS

Estos anuncios se reciben en nuestra Administración (Calle San Pedro Cardeña, 34, teléfono 207148) y Delegación (Vitoria, 13), de NUEVE Y MEDIA de la mañana a UNA de la tarde y de CUATRO A SEIS de la tarde, así como en todas las Agencias de Publicidad. — PRECIO: Cuarenta y cinco pesetas hasta diez palabras. Cada palabra más, cuatro cincuenta pesetas.

Alquileres

¿QUIERE ALQUILAR SU PISO? con o sin muebles, tengo clientes en el día. Consúlteme, gestiono todo. Agencia Inmobiliaria Ritort. Héroes Divisiós Azul, 3-4.º

LOCAL. Planta, entreplanta, frente Venerables, superficie 170 metros. Prigo. Moneda, 13.

ALQUILO casa tipo chalet, con garaje, calefacción y jardín, 4 habitaciones, totalmente amueblado. Principio Barriada Illera. Agencia Inmobiliaria Ritort. Héroes División Azul, 3-4.º

NECESITO piso amueblado meses Julio, Agosto, Septiembre. Llamar Telf. 207252.

ALQUILO PISO totalmente amueblado, con teléfono, calle Luis Alberdi, Gamonal. Agencia Inmobiliaria Ritort. Héroes División Azul, 3-4.º

PISOS en alquiler, para oficinas, céntrico, servicios centrales. Santos, Ag. Inmobiliaria. Calle Julio Sáez de la Hoya, n.º 8, 6.º 3.

URGE alquilar piso amueblado, matrimonio joven, sin hijos, no importa zona. Avisar teléfonos 201045-46 y 226257.

ALQUILO casa amueblada, en Pampliega, agua caliente, baño. Razón, Santander, 19 portería.

URGENTE, necesito chalet en alquiler, para mi cliente Cuatro meses verano. No importa precio. Santos. Teléfono 228754.

ALQUILO buhardilla. Plaza Francisco Sarmiento, 3, 2.º

BENIDORM. Alquílase apartamento, todas comodidades. Tel. 206261.

SE ARRIENDA tienda ultramarinos y panadería. Llamar de 1 a 4 tarde, Telf. 226660.

SE ALQUILA PISO amueblado en Carretera Logroño, informes Telf. 220027.

SE NECESITA piso en alquiler, calefacción central. Avisos: Telf. 223724.

Automóviles y accesorios

ALQUILER sin conductor, coches nuevos, todas las marcas. «Servi-Auto». Sanjurjo, 9. Telf. 222715.

ANTES DE COMPRAR su vehículo de ocasión véalos y compruébelos, sin compromiso, en Automóviles Ducar. Casa la Vega, 15. Todas marcas.

FUNDAS para su coche confección y montaje en el día. Arahuetes. San Isidro, 13. Teléfono 207327.

UN AUTOMOVIL de ocasión Ducar es una garantía para Vd. todas marcas y modelos.

AUTOMOVILES Ducar vende dos camiones para carnet de 2.ª seminuevos. Facilidades de pago.

AUTOMOVILES AVILA. Como somos profesionales, preparamos su vehículo antes y le atendemos después. Compra y venta de toda clase de automóviles. Garantía firmada, máximas facilidades. C/. Avila, N.º 3. Telf 204364.

«FLENAUTO». Alquiler sin conductor. Todas marcas. Avda Vigón Teléfono 223803

SE VENDE furgoneta Mercedes. Martínez del Campo, 11-7.º centro.

AUTOMOVILES Gamonal, vende 600-E, 850, 124, 1.430, 124 Ranchera, 131, 132, 4-L, R5, R-8, R-6, R-12, Dianne-6, Simca 1.000, 1.200. Mini y varios modelos más. Garantizados. Facilidades. Mínima entrada. Pedro Alfaro, 2. Teléfono 223814.

TRACTORES de ocasión revisados, magníficos precios, facilidades de pago «Auto - Burgos, S. A.» Avenida del Cid, 72. Tel. 200350.

AUTO-OCASION «Los Vadillos» les ofrece todo tipo de vehículos: Dyanne-6, 3 CV., Furgonetas AKS, Seat 124, Citroen GS-Club, C-8, Ranchera, Seat 127, Seat 850, Seat 124 Sport, R-12, R-4 Super, Simca 1.200, Simca 1.000, Simca 900, etc. Revisados. Garantía. Amplias facilidades. Calle Melchor Prieto, núm. 9.

AUTOMOVILES VARONA. Compra - venta de toda clase de automóviles y vehículos comerciales hasta 3.500 kilos Garantizados Mínima entrada. Facilidades, 6, 12, 18 y 24 meses. Madrid. 22 Telf 207087

AUTOMOVILES SAN CRISTOBAL. Compra y cambia toda clase de automóviles. Consúltenos. Visítenos, le interesa. Calle Madrid, 69

OCASION. Automóviles San Cristóbal liquida automóviles de todas las marcas, totalmente revisados, precios de ganga, baratísimos. Visite nuestra exposición y compruébelo. Calle Madrid, 69

PARTICULAR vendo o cambio por coche pequeño Dodge Dart último modelo. Telf. 207970

AUTO-IBERICO. Visítenos como antes y encontrará lo que precise como antes. San Julián, 1.

AUTO-IBERICO. Ahora más fácil el aparcamiento de su automóvil. San Julián, 1.

AUTO-IBERICO. Tomas fuerza y cardanas tractores y maquinaria. San Julián, 1.

AUTO-IBERICO. Lámparas Metal y Día, amplio surtido. San Julián, 1.

AUTO-IBERICO. Parches, surtidos cajas Samín, automóvil y agrícola. San Julián, 1.

AUTO-IBERICO. Surtidísimo en bujías Champion y Boch. San Julián, 1.

VENDO Seat 600-D, 850 especial, R-8, R-10, R-12, Citroen K-400. Garaje Arnaiz. Lealtad, 1. Telf. 208768.

VENDO Mini-1.000-L. Razón: Francisco Salinas, N.º 44-3.º B.

AUTOMOVILES Pedrosa, compra-venta de toda clase de automóviles. Stock mínimo ciento cincuenta vehículos, para que usted pueda elegir. Garantizados. Facilidades hasta 24 meses. Teléfonos 220047 y 227767.

VENDO 124 Sport. Verlo, Francisco Gandmontagne, 7, 8.º B.

VENDO Seat 600-D y Simca 1.000. Teléfono 224920, 226410.

VENDO Citroen 2 HP, berlina autopase. Pisones, 15. Taller.

SE VENDE 850 y Simca 1.000. Informes, Emperador, 28, 3.º

AUTOMOVILES CARRO. Compra-venta de toda clase de automóviles. Seat 1.800 y 1.600 Sport, 132, 131, 1.430, 124, 124 familiar, 127, 850 especial, 850 normal, 850 coupé, 850 sport, 600-E, 600-D, 600 normal, Renault, R-12, S, R-12 normal, R-6, R-8 TS, R-8, 4-L, y 4-F, Simca 1.200 GL, Simca 1.000 S, Simca 1.000 normal, Simca 900, Dodge familiar, Austin Victoria, M.G. 1.300 S, 1.300 normal, Morris 1.300, Mini 1.000 y 850, Citroen GS, Dyane Break, Dyane 6, 2CV, Land Rover 109, Alfa Romeo, F-108, DKW y 70 automóviles más. Precios favorables, grandes facilidades de pago, 6 meses de garantía. Antes Alhóndiga, 2. Ahora calle San Pedro Cardeña, 90. Teléfono 209479.

VENDO autocar Avia, 38 plazas, con tarjeta VDN. Teléfono 590987. Briviesca (Burgos).

CARROCERIA tipo furgón, poliester, se vende, perfecto estado, 5,70 metros largo por 2,45 m ancho y 2 de alto. Escribir, apartado 411, o teléfono 205356.

OCASION. Vendo Seat-1.500 Diesel. José María Pérez, Villaveta.

PARTICULAR vende 127. Telf. 225459.

VENDO 600-D, 46.000 kilómetros. Telf. 209995

Colocaciones

SE NECESITA chica externa. Llamar al Telf. 222663 - 228812.

INTERINA de 10 a 12 mañanas, pagaré bien. C/. Martínez del Campo, 11-5.º izda. Teléfono 203022. Isidro Miguel.

12 TRABAJOS caseros cómo realizarlos en su casa o lista de direcciones para Promociones Ibéricas. Apartado 2.765. Barcelona.

PROPONEMOS trabajo casero, 30.000 mensuales. Escríbanos: Publirenta Alboraya (Valencia)

TRABAJO artesano en casa Grandes ganancias. Infórmese Apartado 863 Oviedo

SE NECESITA barman, bien retribuido. Bar La Solera. SEAF-PPO. 1876

TEJEDORAS con máquina propia en su casa damos labores muy sencillas bien pagadas. Epifanio. Segunda planta. (SEAF-PPO, 2026).

DINERO fácil haciendo trabajos caseros, direcciones para Unitex. Apdo. 2323 Madrid.

BUSCAMOS personas para trabajos caseros muy rentables Universal Altea (Alicarte).

EN HORAS libres pueden ganar mucho dinero Dirigirse apartado 18162 Madrid

SE NECESITA cajera de 30 a 40 años. Informes Telf. 222300.

MATRIMONIO joven precisa chica. Razón: Vitoria, 20-3.º izda.

SE NECESITA ayudanta de comedor. Informes Restaurante Auto-Estaciones. Calle Miranda, n.º 4 SEAF-PPO, 1968.

SE OFRECE pintor empapelador, especialidad pasta rayada. Telf. 226131.

SE PRECISA chica fija conocimientos cocina. Informes: C/. S. Agustín, 7-6.º izqda.

NECESITO chica fija, responsable, mayor 20 años; tiene compañera, muy buen sueldo. Vitoria, 46, 10.º, A. Teléfono 206867.

SE NECESITA chica fija en Reyes Católicos, 16, escalera 2.ª 2.º E. Telf. 228361.

SE PRECISA conductor de camiones de 1.ª con experiencia en los vehículos y en carretera, inútil presentarse sin lo exigido. C/ Nueva Apertura Tesorera, 2 y 4-5.º derecha. Telf. 222737. SEAF-PPO, 2118

SE NECESITAN chicas de servicio, escriban a Antonio Velasco. Hostal El Puente, Medina de Pomar (Burgos).

SE NECESITA chica interna, con informes. Gral. Sanjurjo, n.º 38, 1.º izquierda.

AYUDANTE de bar con informes se necesita. Hotel El Cid. Telf. 221900 (SEAF-PPO. 1937)

CHOFER se ofrece trabajar con carnet de 2.ª Telf. 204967.

SE NECESITA asistenta diaria. Telf. 220817.

SE NECESITA aprendiza de 14 años. Peluquería de señoras Manasku. Avda. Reyes Católicos, 10-1.º (SEAF-PPO, 2014.

DEPENDIENTE y señora para fregadero y limpieza, precisa Cafetería Espolón. (SEAF-PPO, 2.153).

APRENDIZ de mostrador de 15 a 17 años, precisa Restaurante «Casa Pepe». San Cosme, 22. (SEAFPPO, 1.667).

SE NECESITA camarera. Hotel Fernán González (SEAF-PPO 1822)

NECESITO empleada hogar. General Dávila, 29, 6.º derecha. Teléfono 221372.

SE NECESITA chica fija, dos niñas, trato familiar. Vitoria, 46, 4.º C.

SE NECESITA camarera. La Ventosa n.º 15, Asador. (SEAF - PPO, 2.157).

SE NECESITA chica fija o asistenta. Llamar teléfono 220814.

NECESITO chica servicio fija. Avda. del Cid, 10, 12.º C. Feygón.

NECESITO empleada de hogar fija. Matrimonio y dos niños. Condiciones a convenir. Reyes Católicos, 8, 9.º A.

SE NECESITA chica de 14-16 años, para floristería. Santa Clara, 3. Florida. (SEAF-PPO, n.º 2.145).

SE NECESITA chica. Vitoria, 17. Edificio Edinco. Despacho 409.

PRECISO una familia para explotación granja ganadera. Teléfono 219 Lerma.

MATRIMONIO diplomático, hablando castellano, busca interna para todo, con informes. Teléf. Madrid, 2258140, antes diez mañana y entre las 18 y 20 horas.

NECESITO chica interna, joven, tiene compañera. Razón, Hostal Burgalés. San Agustín, 7, 1.º

EMPLEADA de hogar, mayor de 18 años, se desea, para Bilbao, que haya servido; buen sueldo. Llamar al teléfono (94) 469-66-64. De 2 a 3 y de 8 a 10.

SE NECESITA Esthetician. Razón, peluquería de señoras «Servando». Amaya, 2 o Servicio de Empleo y Acción Formativa (SEAF-PPO 2.154).

SE NECESITAN camareras y ayudantes de comedor. Informes, Restaurante Rincón de España, Nuño Rasura, 11. (SEAF-PPO, 2.065).

NECESITO camarera. Restaurante Casa Alonso. Pza. Primo de Rivera. (SEAF-PPO, 1.853).

SE NECESITA chica fija. General Vigón, 55, 10.º, Izq.

SE NECESITA pastor a zurrón. Teléf. 224827. (SEAF - PPO, 2180)

SE NECESITA señora o señorita, para limpiezas; señoritas para restaurante. Teléf. 201640. (SEAF-PPO, 2.112).

SE OFRECE hombre 30 años, soltero, con carnet de segunda, para cualquier trabajo en horas libres. Teléf. 207518.

SE NECESITA chica para Madrid. Teléfono 223493 de Burgos.

SE NECESITA chica fija. Vitoria, 31, 8.º

SE NECESITA empleada de hogar, de 10 a 5 de la tarde. Llamar 223163.

SE NECESITA asistenta. Plaza de la Cruzada, 1, 7.º, derecha.

SE NECESITA asistenta. Llamar teléf. 226020.

SEÑORA, SEÑORITA. Avón, la Compañía de cosméticos más grande del Mundo, le ofrece la oportunidad de obtener buenos ingresos en su tiempo libre. Teléfono 208163 de Burgos. Apartado de Correos 14.875 de Madrid.

VENDO cabina Pegaso 165. Caja de 7,60 y freno eléctrico. Tel. 203230.

NECESITO asistenta de 9 mañana a 5 tarde. Llamar Telf. 203538, por la mañana.

DESEO señora de 50 ó 60 años, para compañía a señora mayor. Informes al n.º 206797, de 5 en adelante.

SE OFRECE conductor con carnet E y C. Llamar Telf. 203500.

NECESITO empleada de hogar fija, mayor 20 años, para señora sola. Telfs. 207660 y 202305.

SE NECESITA chica fija Telf. 208279. Vitoria, 21, principal dcha.

SE NECESITA asistenta por las mañanas, de 10 a 12. Razón: Benito Gutiérrez, 3-4.º (presentarse por las mañanas).

NECESITO chica interna. Reyes Católicos, 16, 2.ª escalera, 3.º E.

NECESITO asistenta todo el día. Telf. 207289

SE NECESITA señora para bar, sólo para cocina sencilla. Tel. 206138

SE NECESITA chica poca familia, buen sueldo. Avda. del Cid, 6-3.º A.

DEPENDIENTE de mostrador y señora para limpieza, trabajar por horas, se precisan. Presentarse Cafetería Popeye, de 4 a 5. SEAF PPO, n.º 2202.

CHOFER se necesita carnet de 1.ª con experiencia. Tlfs. 229657-227827. (SEAF-PPO, 1994)

Compras y ventas

VENDO estanterías metálicas, góndolas y expositores. Vitoria, 19. Telf. 203337.

COMPRO lana vieja. San Francisco, 4, bajo Telf 207608

SE COMPRA lana de colchón recogida a domicilio Telf 202399

COMPRO colchones de lana y objetos usados. Paso a domicilio Telf. 200374.

SE VENDE Rotabator. Informes Hipólito Güemes, Villaverde Peñahorada.

VENDO pollas poniendo y conejas reproductoras. Barriada Illera. Condesa Mencía, 119, granja.

VENDO equipos herbicidas, dos arados fijos, remolques normales y volquetes. Telf. 370081. Castrillo de Murcia

SE VENDE equipo de riego seminuevo. Venerando Díez. Quintanilla Somuñó.

SE VENDE vestido de novia moderno, talla 44. Llamar al Telf. 204723, de 2 a 4.

SE VENDE alfalfa de buena calidad. Félix Gómez. Villanueva de las Carretas.

VENDO andamios albañil tres cuerpos dos metros cada uno, ocasión. Víctor Cabezón. Briviesca.

VENDO machacadora G.D.P. de 400/260 con 12/15 m.³ producción hora sobre chasis. 45.000 Telf. 205465 de 11 a 1.

Enseñanzas

LICENCIADA da clases de Inglés. Grupos reducidos. Telf. 220260.

ESTUDIANTE aparejador, daría clases hasta COU. Teléfono 226516, preguntar por Juan José Alvarez.

LATIN. Clases particulares por licenciado. Desde 7,30 tarde. Teléfono 204088.

PREPARACIONES Comercio, Cajas, Bancos, Contabilidad, Cálculo. Individuales, grupos. Tl. 225405.

MATEMATICAS, buenos resultados, grupos reducidos. Sanjurjo, 9, 1.º derecha. 205839.

INGLES profesor diplomado da clases Telf. 226955.

ACORDEON, órgano profesor con experiencia y carrera superior de piano. Telf. 202278.

Fincas

SE VENDE piso, Vitoria, 115-9.º B

VENTA de pisos en distintas zonas. Informes calle Vitoria, 164, despacho c. Sr. Urbano.

SE VENDEN locales en Avda del Cid. Teléfono 228587

SE VENDEN naves industriales en carretera Madrid Informes Construcciones Serrano. Calle Legión Española, teléfono 201543.

LOCALES comerciales vendo varias zonas distintas dimensiones. Madrid, 22-2.º B. Tel. 203279

CHALET se vende o alquila a 15 Kms. de la capital. Interesados llamar al 201045-201046

VENDO PISOS La Ventilla, exteriores, mucho sol, 4 habitaciones. Baratísimos. Facilidades. Agencia Inmobiliaria Ritort Héroes División Azul, 3-4.º

VENDO PISO Avda. Cid, 4 habitaciones, exterior, servicios centrales, 2 servicios, muy decorado. Facilidades. Agencia Inmobiliaria Ritort Héroes División Azul, 3-4.º

VENDO PISO Pl. San Bruno, 4 habitaciones. Terraza muy amplia, cocina totalmente montada, lavadora y lavavajillas, servicios centrales todo exterior, mucho sol Agencia Inmobiliaria Ritort Héroes División Azul. 3-4.º

VENDO PISO calle Vitoria frente cines Gamonal, totalmente exterior, 5 habitaciones, calefacción individual. Facilidades. Agencia Inmobiliaria Ritort. Héroes División Azul. 3-4.º

VENDO OFICINA zona Avda. del Cid, 50 metros totalmente reformada con mobilario y máquinas, teléfono. Baratísima. Facilidades. Agencia Inmobiliaria Ritort. Héroes División Azul, 3-4.º

VENDO PISO Gamonal Luis Alberdi. 4 habitaciones, exterior, muy reformado, barato. Facilidades. Agencia Inmobiliaria Ritort. Héroes División Azul, 3-4.º

VENDO LOCAL zona Alfareros con negocio en marcha, mucha clientela, ideal para cualquier negocio. Baratísimo. Facilidades Agencia Inmobiliaria Ritort. Héroes División Azul, 3-4.º

VENDO LOCALES zona Carretera Logroño Capiscol. Se pueden doblar, 8 metros fachada. Bien de precio. Facilidades. Agencia Inmobiliaria Ritort. Héroes División Azul. 3-4.º

VENDO LOCAL. Barriada Urbecasa. 170 m. fachada, barato, ideal para cualquier negocio. Agencia Inmobiliaria Ritort. Héroes División Azul, 3-4.º

anuncios por PALABRAS

Estos anuncios se reciben en nuestra Administración (Calle San Pedro Cardeña, 34, teléfono 207148) y Delegación (Vitoria, 13), de NUEVE Y MEDIA de la mañana a UNA de la tarde y de CUATRO A SEIS de la tarde, así como en todas las Agencias de Publicidad. — PRECIO: Cuarenta y cinco pesetas hasta diez palabras. Cada palabra más, cuatro cincuenta pesetas.

VENDO TIENDA ultramarinos. O como local, zona Gamonal, mucha clientela, por traslado. Bien de precio. Facilidades. Agencia Inmobiliaria Ritort. Héroes División Azul, 3-4.º

SE VENDE piso plaza San Bruno. Informes, Avenida Eladio Perlado, 34, 4.º, B.

VENDO PISO Reyes Católicos, Gumen, 6 habitaciones, servicios centrales, 4 servicios, hilo musical, dos plazas garaje. Escrituras. Nuevas. Amplias facilidades Agencia Inmobiliaria Ritort, Héroes División Azul, 3-4.º

VENDO PISOS nuevos a estrenar. Calle Grandmontagne, 4 habitaciones todo exterior, calefacción individual. Facilidades. Agencia Inmobiliaria Ritort. Héroes División Azul, 3-4.º

VENDO PISO. Calle Vitoria, Gamonal, frente cines, exterior, 4 habitaciones, servicios, calefacción central. Muy decorado. Buen precio. Facilidades. Agencia Inmobiliaria Ritort. Héroes División Azul, 3-4.º

VENDO entreplantas Reyes Católicos, Edificio Gumen, reformadas y sin reformar, de 86 y 130 metros. Amplias facilidades. Agencia Inmobiliaria Ritort. Héroes División Azul, 3-4.º

VENDO local con sótano, final Avenida del Cid. Mañanas, 220744; tardes, 201099.

VENDO LOCALES Reyes Católicos. Edificio Gumen. Mucha fachada, alturas con sótano y sin él, amplias facilidades. Agencia Inmobiliaria Ritort. Héroes División Azul, 3-4.º

VENDO PISO en Torrelavega 4, habitaciones, servicios, situación centro, 1.000.000 Ptas. Agencia Inmobiliaria Ritort. Héroes División Azul, 3-4.º

SE VENDE piso céntrico. Telf. 229407.

SE VENDE o alquila nave industrial en Villalbilla de Burgos. Interesados llamar al Tef. 205955, de 4 a 8 tarde.

PISO. Tres habitaciones cocina, baño completo, dos terrazas, calefacción individual, calle D. Sancho. Prigo. Moneda, 13.

LOCAL. Completamente instalado, centriquísimo, frente Hacienda, 40 metros. Prigo.

BANCOS. Local General Santocildes, centriquisimo, completamente instalado, propio Comercios, cafeterías, joyería, similares. Prigo.

ATENCION. Dispongo pisos, llave mano, zonas Alfareros, Legión Española, General Mola, Vadillos. Prigo. Moneda, 13

LOCAL precioso.. Construcción moderna Av. Sanjurjo, 109 metros. adecuado Bancos, Comercios. Prigo. Moneda, 13.

PLANTA. 170 metros, calle Consulado, exento. Facilidades. Prigo.

COMPRO para mi representado local, casa céntrica, libre, pago contado. Prigo. Moneda, 13.

LOCALES nuevos, 40, 50, 80, 100 metros, propios tiendas, cercanías Paseo Fuentecillas. Prigo, Moneda, 13.

¡EDIFICIO FEYGON; Amplia, soleada vivienda, cuatro habitaciones, salón-comedor, dos baños, preciosas vistas, servicios centrales. Prigo.

VENDO local en Santa Cruz, 180 metros, tiene alturas, mucha fachada, buen precio, facilidades. Agencia Inmobiliaria Ritort Héroes División Azul, 3-4.º

LUJOSA vivienda cinco amplísimas habitaciones, gran salón-comedor magnífica terraza soleada, dos baños completos, otro servicio, preciosa cocina, servicios centrales. Edificio Firestone. En inigualable Paseo Isla. Facilidades. Prigo.

SOLEADISIMO piso 180 metros, gran salón-comedor, tres dormitorios, dos baños, otro servicio soleadísima terraza, servicios centrales, hermosas vistas, suntuoso portal, lindando Palacio Justicia. ¡Ocasión! Prigo, Moneda, 13.

LOCALITO 30 metros más sótano, céntrico. C/. Vitoria. Edificio Beyre Propio carnicería, librería, etcétera. Prigo. Moneda, 13.

VENDO PISO 5 habitaciones, servicios centrales. C/. Francisco Sarmiento. Informes Telf. 222899. de 4,30 a 6,30.

VENDO local comercial calle Puebla, 50 metros reformado, baratísimo. Facilidades. Agencia Inmobiliaria Ritort. Héroes División Azul, 3-4.º

VENDO cuatro pisos en calle Vitoria, Gamonal, 4 habitaciones, exteriores. Servicios. Baratísimos. Facilidades. Agencia Inmobiliaria Ritort. Héroes División Azul, 3-4.º

VENDO PISO 5 habitaciones, 3 servicios, cocina totalmente montada, amplia terraza, calefacción central, garaje y trastero. Muy buen precio. Amplias facilidades. Agencia Inmobiliaria Ritort. Héroes División Azul, 3-4.º

SE VENDE piso Barriada Juan XXIII, bloque 12, portal 10, 3.º, 4.ª.

PISO General Vigón, 6 habitaciones, servicios centrales. Precio muy barato. Santos. Ag. Inmobiliaria.

VENDO LOCALES Avenida del Vena, de 100 metros, mucha altura, buena fachada, Acceso al portal. Amplias facilidades. Agencia Inmobiliaria Ritort. Héroes División Azul, 3-4.º

PISO formidable, habitar y estrenar hoy, servicios centralizados, cuatro habitaciones amplias,, cocina 12 m.² baño completo. parquet barnizado, superficie sobre 110 m.² grupo de 48 viviendas, gastos comunidad prudentes, fachada a Sur, facilidades pago. Informes, calle Madrid, 22, 2.º B. teléfono 203279.

VENDO o cambio por piso local de 200 metros, tiene instalada cafetería y wisquería, zona Reyes Católicos. Agencia Inmobiliaria Ritort. Héroes División Azul, 3-4.º

VENDO estudio o apartamento todo exterior, frente Correos, nuevo, tiene armarios empotrados y trastero portal. Baratísimo. Agencia Inmobiliaria Ritort. Héroes División Azul, 3-4.º

VENDO piso calle Madrid, grandísimo, todo exterior, mucho sol, 150 metros. Amplias facilidades y bien de precio. Agencia Inmobiliaria Ritort. Héroes División Azul, 3-4.º

VENDO TERRENOS en Cogollillos a 100 Pts. metro, quedan pocos metros. En Villacienzo, carretera de Villariezo, carretera Arcos, Barriada Yagüe, Carretera de Arcos, Agencia Inmobiliaria Ritort. Héroes División Azul, 3-4.º

PISO zona C/. Salas, 5 habitaciones, exterior. Muy barato. Santos. Ag. Inmobiliaria.

PISO Reyes Católicos, de 100 m.², con 2 plazas garaje. Vendo económico. Santos. Ag. Inmobiliaria. C/. Julio Sáez Hoya, N.º 8-6.º 3.

PISO C/. Lain Calvo, 130 m.² Muy barato. Santos. Ag. Inmobiliaria

PISO Ventilla con o sin muebles, todos los servicios. Santos. Ag. Inmobiliaria. C/. Julio Sáez Hoya, N.º 8-6.º 3.

PISO zona residencial, 150 m.² Baratísimo. Santos. Ag. Inmobiliaria.

PISO Sta. Casilda y Sanjurjo. De 70 a 100 m.² calefacción individual o central, exteriores. Santos. Ag. Inmobiliaria.

PISOS servicios centrales, nueva construcción, mejor zona de Gamonal Baratísimo. Santos. Ag. Inmobiliaria. C/. Julio Sáez Hoya, n.º 8-6.º 3.

PISOS en Gumen, con decoración instalada o sin ella. Muy amplios. Santos. Ag. Inmobiliaria.

PISO en Avda. Cid. Calefacción individual, 80 m.² Santos. Ag. Inmobiliaria. C/. Julio Sáez Hoya, N.º 8-6.º 3.

PISO C/. Francisco Sarmiento, 4 habitaciones, calefacción central Exterior. Santos. Ag. Inmobiliaria.

MESON ideal para bar americano, instalaciones completas. Vendo económico. Santos. Ag. Inmobiliaria.

PISOS muy amplios, de 5, 6 y 8 habitaciones exteriores, servicios centrales, céntricos, baratísimos. Santos. Ag. Inmobiliaria.

TERRENOS en Vivar del Cid 10.000 m.² y en Polígono G-3, 3.400 m.² Molino Camino del Carmen 800 m.² propio para inversores y constructoras. Santos. Ag. Inmobiliaria. C/. Julio Sáez Hoya, N.º 8-6.º 3.

MEDINA de Pomar. Vendo piso con muebles, a estrenar. Informes: 224788. Burgos.

PISO zona Bernardas a estrenar vendo de particular a particular, 7 habitaciones con la de servicio, 3 baños más garaje: razón: Telf. 206220, sólo de 3 a 4.

VENDO piso, Espolón, 10-4.º, ver todo el día.

SE COMPRA piso o local amplio. Preferible casco antiguo ciudad. Informes Telf. 228454.

VENDO piso plaza Fco. Sarmiento. Telf. 220594.

VENDO PISO calle Grandmontagne, 4 habitaciones, calefacción individual, servicios, muy decorado, baratísimo. Amplias facilidades. Agencia Inmobiliaria Ritort. Héroes División Azul, 3-4.º

VENDO LOCAL calle Nueva Apertura, San Pedro, 400 metros. Se puede partir. Muy buen precio. Facilidades Agencia Inmobiliaria Ritort. Héroes División Azul, 3-4.º

POR TRASLADO se vende magnífico piso. Martínez del Campo, 7. Llamad 1-2 y 8 en adelante 205156.

COMPRO chalet o casa con huerta en pueblo, alrededores de Burgos. Escribir al partado de Correos, n.º 33.

SE VENDE local comercial de 67 m.² Paseo de la Isla. Edificio Beyre. Apto para cualquier negocio. Telf. 206326.

VENDO piso exterior, calefacción individual. Informes Grandmontagne, 3, 4.º I.

SE VENDE apartamento a estrenar, servicios centrales. Avenida del Vena n.º 3. Razón portería.

SE VENDE casa en pueblo, amplia, buenas condiciones. Tf. 221115.

PISO calle San Francisco, cuatro habitaciones, mucho sol y luz, calefacción individual. Muy económico. Santos, Ag. Inmobiliaria.

PISO. San Lorenzo, 160 metros cuadrados, totalmente nuevo, calefacción individual. Muy barato. Tf. 228754.

VENDO tienda ultramarinos, única en la zona, baratísima, por jubilación, o cambio por piso o local, muchas ventas, imposible atender. Agencia Inmobiliaria Ritort, Héroes División Azul, 3, 4.º.

VENDO LOCAL calle San Juan de Ortega, la mejor zona comercial de Gamonal, 85 metros, mucha fachada, se puede doblar, bien de precio. Facilidades. Agencia Inmobiliaria Ritort. Héroes División Azul, 3, 4.º.

VENDO piso, calefacción central, ver de 2 a 3. Avenida del Cid, 90, 3.º B.

SE VENDE piso zona Capiscol de 80 m.² exterior, calefacción, barato. Avisos, Bar Sole, Gamonal de 12 a 2 y de 5 a 7.

VENDO piso, calle Vitoria, 142, 4.º, A. Verlo tardes, de 3 a 8.

SE VENDE piso cuarto, soleado, parquet y calefacción individual en Avda. Casa La Vega. Informes: Avda. Eladio Perlado, 17, 2.º C. de 11 a 2 y de 4,30 a 8.

¿QUIERE VENDER su piso? Tengo comprador al contado, evítese todas las molestias, me encargo de gestionar todo. Vd. cobrará al contado, y venderá a su justo precio. Diríjase sin ningún compromiso Agencia Inmobiliaria Ritort. Héroes División Azul, 3-4.º Telf. 207386.

VENDO piso en Gamonal. Cuatro habitaciones, muy preparado, buen precio. 201099.

OCASION. Se venden fincas a seiscientas pesetas metro cuadrado, polígono G-3, al lado Barriada Illera. Tl. 202065, de 3 a 4.

VENDO local comercial, 40 mt., doblado, unos 80 m. útiles. Todo terminado, muy barato. 1.600.000 pesetas. Bloques Inugara. Informes, Vitoria, 174, 6.º, C.

VENDO piso calle Santa Bárbara, todo exterior, 4 habitaciones, servicios, calefacción central y teléfono. Buen precio. Facilidades. Agencia Inmobiliaria Ritort. Héroes División Azul, 3, 4.º

VENDO piso: salón-comedor, dos dormitorios. Con o sin muebles. Calefacción individual, pocos gastos. Calle Alhóndiga, 1, 4.º, Izqda. Ver, de 1 a 2 y de 4 a 7.

VENDO piso cinco habitaciones, terraza y calefacción, soleado y muy céntrico. Informes, Tel. 220187.

FINCAS MIRAMAR. venta apartamentos con y sin muebles. Apartado 117, Salóu. Telf. 380513.

VENDO local 350 metros, con vivienda de 130 metros y patio de 350 metros, propio para industria, taller o almacén. Telf. 220156.

SE VENDE piso 4 habitaciones, cocina y servicios. A estrenar. Calle Santiago, 2. Llamar al Telf. 223579 de 13 a 14,30 y a partir de las 19 h.

SE VENDE estudios económicos y chalet céntrico muy barato, piso y locales comerciales muy céntrico. Facilidades 12 años. Tel. 228826

VENDO lote fincas en Villanueva de Odra, informes: Jesús Gómez.

VENDO carnicería y arriendo ultramarinos por jubilación. Pl. Logroño, 1-1.º izda. Burgos. Telf. 224423.

VENDO pequeña finca recreo. Telf. 223648, de 3 a 4.

VENDO piso muy céntrico. Telf. 223219.

VENDO piso grande principio San Cosme, Servicios individuales. Telf. 204728.

VENDO apartamento amueblado con terraza, piscina y jardín, sin estrenar, en Fuengirola. 92 m. 1.700.000 Razón: Telf. 205117

Ganados y aperos

SE VENDE cosechadora Fahr M-88. Razón: Alberto Pérez. Villanueva de Teba.

COMPRO tractor para finca frutícola que no exceda de 1,30 m. altura. Llamar Tfno. 200076. Pago contado.

SE VENDE tractor con maquinaria. Tf. 221115.

SE VENDE un tractor John Deere 2020, en buen uso. Hnos. Anuncibay. Celada del Camino.

SE VENDEN lechones, en calle Pisuerga, 7.

VENDO dos vacas pintas, abocadas segundo parto, en Zarzosa de Riopisuerga. Gerardo Alonso.

VENDO mula de trabajo. Cabia. Jesús Marín.

COSECHADORAS usadas Massey Ferguson modelos 520-4,20 m.; 510-4,20 m.; 410-3,60 m.; Braun 505-4,20 m., y 405-6 m. Class-Mercator S, Protector y Corsar-3 m. J. Horcajo, S. A. Telfs. 411848, 413598 y 414867. Segovia.

SE VENDEN 50 ovejas, 30 paridas. Juan Alonso. Zarzosa de Pisuerga.

POR NO PODERLO atender, vendo dos cosechadoras seminuevas, Claas, de 4,20 corte. Tel. 229773, Osorno (Palencia) 209 y 307.

Huéspedes

ALQUILO habitación tres camas, Manuel de la Cuesta, n.º 1-1.º B.

CEDO habitación con derecho a cocina. Calle Francisco Sarmiento n.º 6, 3.º D. (De 3 a 7).

DOY pensión completa a dos amigos. Razón: Alfonso X el Sabio número 20, 2.º izqda.

CEDO habitación a señorita, calefacción central. Teléfono 222705.

CEDO habitación señoritas. Teléfono 221467.

SEÑORA admitiría señorita, convenir. Teléfono 223441.

PENSION C/. Madrid, 36-2.º izquierda.

CEDO HABITACION Telf. 206879.

Muebles

VENDO armario de luna y 2 estufas gas butano. C/. Francisco Sarmiento, n.º 3-4.º drcha.

VENDO camas, armarios, comedor tallado. Casi regalado. Avenida del Cid, 74, de 11 a 1. Teléfono 201452.

VENDO todos muebles y enseres de casa. Puebla, 2, 1.º, Izqda. Tardes.

Pérdidas

PERDIDA perro pastor alemán, atiende por Dik. Se gratificará. Teléfono 205624.

Televisores

RADIO CARACAS. Reparación televisores todas marcas a domicilio. Instalación y reparación antenas colectivas e individuales. Calzadas, 18. Telf. 221529.

LAVIS. Servicio técnico oficial Ntra. Sra. de Belén, 4. 208545.

REPARAMOS al día televisores todas marcas. «Tele-Orly». Teléfono 224139

TUDANCA Televisión porteros automáticos, antenas colectivas Reparaciones de televisores, garantizados Avellanos. 4. Telf 205652.

REPARACION televisores, todas marcas a domicilio. Electrónica Marcos. Telf. 204551.

Traspasos

MAGNIFICO negocio. Paseo Espolón. Bajo alquiler. Prigo. Moneda, 13.

PARA traspasar su local o negocio, consúlteme, tengo muchos clientes interesados. Agencia Inmobiliaria «Ritort». Héroes División Azul, 3-4.º.

TRASPASO local de 150 metros con exposición de muebles totalmente decorado, zona General Vigón, existencias y traspaso, muy barato. Facilidades. Agencia Inmobiliaria Ritort. Héroes División Azul, 3-4.º

¡¡SUPERMERCADO!! Grandes ventas, baja renta, zona Gamonal. Facilidades. Prigo, Moneda, 13.

TRASPASO droguería Zona Reyes Católicos 60 metros, mucha clientela, se puede cambiar negocio. Facilidades. Agencia Inmobiliaria Ritort. Héroes División Azul, 3-4.º

TRASPASO bar, con vivienda zona San Pedro y San Felices, traspaso y renta bajísima, ideal para una familia. Agencia Inmobiliaria Ritort Héroes División Azul, 3-4.º

OCASION: Local de 300 m.² dos entradas. con dos pisos, se traspasa como unidad, cualquier negocio, en Sta. Clara. Alquiler mínimo. Santos. Ag. Inmobiliaria. C/. Julio Sáez Hoya, N.º 8, 6.º 3.

CAFE-BAR, clientela selecta, chaflán, amplio, luminoso, lindando calle S. Pablo. Ocasión. Prigo Moneda, 13.

TRASPASO local de 200 m.² zona centro, junto Plaza Mayor y Catedral con entradas por dos calles. Renta interesante. Apartado Correos, n.º 31.

SE TRASPASA bar - restaurante con vivienda. Para informes Telf. 220027.

TRASPASO tienda de comestibles. C/. Fernán González, 44.

Varios

REPARO puertas-ventanas aluminio y hierro, a domicilio. Tel. 200321.

ESTANTERIAS metálicas, montaje rápido. De la Vega. Calle Madrid, 40.

PARA TAPIZAR y decorar su puerta en San Francisco, n.º 36. Selecto muestrario. Visite y pida precio sin compromiso.

PINTOR EMPAPELADOR. Garantía, rapidez. Comunidades, antes pintar escaleras, fachadas, pídanos presupuesto. Teléf. número 209451.

PISOS acuchillados, barnizados «Limpieza Pulidor» Lai: Calvo, 7. Teléfono 203699

FOTO GRABADOS Confección rápida TALLERES GRAFICOS «Diario de Burgos». Precios ventajosos. Calle San Pedro Cardeña, 34. Telf 207358 y «Papelería Tagra». Vitoria, 13 Teléf. 202852

EL CAMPO

Fomento de las explotaciones ganaderas

Una Cooperativa de la provincia de Segovia explota 4.000 terneros para carne

Para atender a la alimentación del ganado ha montado su propia fábrica de piensos, con capacidad de elaboración de 40.000 kilos

Por R. CASAS

Uno de los principales problemas con los que ha de enfrentarse la ganadería, especialmente en las especies mayores, es el de la pequeña dimensión de cada propiedad. Y como consecuencia de esta atomización, las dificultades de alimentación, sanidad, alojamiento, selección, etc.

Con una gran tradición ganadera, pero con ausencia de espíritu empresarial, el modesto agricultor y el ganadero se encuentra con unos beneficios mínimos y el país, por su parte, sin la disponibilidad de los contingentes necesarios para el abastecimiento en determinados productos.

En una especie concreta, en el ganado vacuno, han proliferado últimamente las explotaciones dedicadas a la recría de terneros. Muchas de estas explotaciones son netamente familiares, disponiendo de un reducido número de cabezas.

En el año 1975, después de una serie de reuniones promovidas por las agencias del Servicio de Extensión Agraria de la provincia de Segovia, se constituyó una agrupación con dos docenas de estos modestos propietarios de centros de recrías de terneros, sumando en total 2.515 cabezas de ganado. Todas estas explotaciones, estaban profusamente repartidas entre una veintena de pueblos segovianos.

Los beneficios de esta unión no tardaron en presentarse, dando como primer resultado el montaje de una fábrica de piensos para el suministro de la alimentación destinada a los animales. Esta fábrica, instalada en la localidad de Olombrada, tiene una capacidad de elaboración de 40.000 kilos de pienso compuesto, facilitando el producto a precio más económico que el del mercado.

Otro paso inmediato es la venta conjunta de los terneros en condiciones de sacrificarse, que de esta forma no sólo se destinan a la amplia demanda que tiene Madrid, sino que salen también para otras diversas provincias, incluso para Galicia. En este aspecto, teniendo en cuenta que las ventas en conjunto suman una elevada cantidad y que se obtienen 10 pesetas de ventaja en el kilo de carne vendida, el beneficio marginal de los ganaderos supone una cifra de 18 millones de pesetas.

Otros pequeños ganaderos que en principio no se sumaron a esta fórmula de cooperación, ante los evidentes resultados favorables obtenidos, han optado después por encuadrarse. De esta forma, son ya 60 los socios agrupados con un total de 25 explotaciones y un total de 4.000 terneros.

Por otra parte, dentro de la misma provincia de Segovia, ha cundido el ejemplo y está a punto de cristalizar una nueva cooperativa para agrupar a medio centenar de ganaderos, con un censo de 4.340 terneros comercializables.

(Fiel, Servicios Especiales de EFE)

Las experiencias cooperativistas representan una gran esperanza para el mundo de la ganadería. — (Foto EFE-FIEL).

VENTANA AL CAMPO

Por SAMBA

Hemos remontado la inestabilidad atmosférica a la que con cierto machaconeo nos hemos venido refiriendo en semanas precedentes, encontrándonos al parecer bajo la influencia de una situación netamente anticiclónica.

Refiriéndonos a la que nos ocupa hemos de reconocer cómo al dulcificarse las temperaturas, aún cuando éstas hayan resultado inferiores a las normales para estas épocas del año, no es menos cierto que las precipitaciones que han tenido lugar en forma de lluvia, aún suponiendo algún retraso en las actividades del campo, su repercusión ha resultado del todo favorable lo cual nos permite insistir una vez más en aquello de que nuestra provincia presenta en la actualidad una panorámica agrícola francamente prometedora.

En cuanto a labores, prosigue la siembra de cereales en las zonas tardías de los partidos de Villadiego. Sedano y Villarcayo, a la vez que continúa la de remolacha y se extiende la de patata prácticamente a toda la provincia, observándose igualmente cómo se lleva a cabo según zonas y cultivos los pases de cultivadores, gradas y rodillos así como de vertedera levantando rastrojos, distribución de abonos nitrogenados; herbicidas en definitiva momentos en que los distintos y variados trabajos exigen la constante dedicación de nuestros agricultores.

Refiriéndonos a superficies dedicadas a los principales cultivos, a título de anticipo y según mi humilde saber y entender, estimo que se mantendrán en cuanto a cereales se refiere y aumentarán algo en remolacha y de forma más sensible en patatas de las que se supone lo hagan del orden de hasta un 20 por ciento.

Pasando el capítulo de los precios continuamos bajo esa tónica de mantenimiento con algunas alzas en añojos, más significativas en lechazos debido a su ya marcada escasez y cierta debilidad en el cerdo de abasto pudiendo calificarse de orientativos los siguientes:

Producto	Pesetas anterior	Pesetas actual	Pesetas diferencia
Avena blanca	8,70	8,70	—
Cebada cervecera	9,25	9,25	—
Lenteja verdina	28,00	28,00	—
Lenteja pardina	40,00	40,00	—
Vino rosado 11-13° Hl.	120,00	120,00	—
Patata Kennebec	8,30	8,10	—0,20
Patata Desirée	8,10	8,20	0,10
Vacuno mayor Kg./vivo	55,00	55,00	—
Terneros 4/5 m. Kg./vivo ...	145,00	145,00	—
Añojos 15/16 m.	102,00	104,00	2,00
Lechazos	175,00	185,00	10,00
Oveja deshecho	47,00	47,00	—
Cerdo abasto Kg./canal ...	94,00	93,00	—1,00

SE VENDEN

VARIAS JUNTADORAS DE CHAPA

de madera, sistema de encolado sin hilo, en perfecto funcionamiento.

Interesados, dirigirse a:

SR. GONZALEZ. Teléfono 221950. TAGLOSA, S. A.

Los olivareros también sacan los tractores a la carretera

Ubeda (Logos). — Los agricultores de la zona del Condado han iniciado una huelga en protesta por el abandono en que tiene la Administración al sector olivarero. Los agricultores protestan por la situación económica del sector, que afecta por igual a los empresarios y trabajadores y por los precios de los productos que no compensan los altos costos de las labores y recolección.

Nadie por este motivo, ha salido al campo y han aparecido unos doscientos cincuenta tractores, maquinaria agrícola y vehículos, aparcados en los arcenes de la carretera nacional Córdoba-Valencia. Los huelguistas, en su mayor parte trabajadores autónomos y propietarios olivareros, permanecen junto a sus tractores en actitud pacífica

En una pancarta fijada a lo ancho de la carretera puede leerse: «Políticos fuera, unión olivarera». También se pide la celebración en Jaén de una asamblea de olivareros.

Los olivareros de los pueblos limítrofes —Villacarrillo, Sorihuela, Ignatoraf y Castellar— han adoptado idéntica actitud de protesta con el aparcamiento de los tractores en las márgenes de la carretera y manifiestan su resolución de permanecer todo el tiempo que sea preciso hasta que se atiendan sus demandas.

Diario de Burgos

Se vende en:

MADRID - Kiosco Cibeles
BARCELONA - Genaro Miguelanez Avda. Puerta del Angel, 30
BILBAO - Calle Elcano, núm. 35
VALLADOLID - Platerías, 21
LOGROÑO - Kiosco La Rosaleda y E. Paracuellos - Muro del Carmen, 9

¡AGRICULTOR!

SI TE INTERESA LA POSIBILIDAD DE VENDER O MEJORAR TU FINCA

DE CUALQUIER CLASE, LABOR, PASTO O MONTE DE 100 FANEGAS EN ADELANTE,

¡ESCRIBEME!

PARTICULAR, PLENA SOLVENCIA, RESERVA ABSOLUTA

N.º 123. AVDA. REYES CATOLICOS, 16

BURGOS

MIRANDA ◁ ▷ ACTUALIDAD

UNA COMISION DE LA CAMARA LOCAL DE COMERCIO DE MIRANDA, VIAJARA A SANTANDER

Reunido el Pleno de la Cámara Oficial de Comercio e Industria de Miranda de Ebro, de acuerdo con el orden del día se tomaron las decisiones siguientes:

Aprobar y ratificar el concierto de Agrupación de las Cámaras de la Segunda zona Castellano - Leonesa, a efectos de la creación de una super-Cámara regional para el estudio y promoción conjunta de los problemas socio-económicos de toda índole, tendente al desarrollo de las provincias integrantes.

Por el vocal don Santiago Benito se arguyó la conveniencia de interceder cerca de los organismos estatales a fin de que se llevara a cabo la regionalización real idónea en razón a la situación geográfica y formación agrupada por las provincias adyacentes integrado por las Vascongadas, Navarra, Logroño y Burgos.

Aprobar el anteproyecto de Ley de Ordenación General del Comercio, con las enmiendas pertinentes, dentro de las que se encuentra.

«El que no se califique traspaso, la cesión del negocio por jubilación del mutualista autónomo a favor de sus descendientes, en lo que concierne a la subrogación de locales de negocio, previa la modificación del Ministerio de Justicia, de la ley de Arrendamientos Urbanos, admitiendo legalmente dicha cesión en vida del titular arrendatario a sus deudos directos.

Asistir a la reunión a celebrar en Santander, a primeros de Mayo próximo según acuerdo tomado en la reunión de Cámaras celebrado en Burgos, celebrada el día 23 de Marzo ppdo., de la que trae causa el número segundo procedente.

Informe sobre la convocatoria del Consejo Superior de Cámaras Oficiales del Comercio, Industria, Navegación de España, para la celebración de una asamblea general, con la concurrencia de todas las integrantes del ámbito nacional, en Madrid, para debatir los trabajos que llevan a cabo ponencias designadas al efecto.

Por el secretario se dio cuenta de la grave enfermedad acaecida al presidente, don Arturo Sáenz de Ugarte, así como su progresiva mejoría causa forzosa de su ausencia en la presidencia de esta sesión. Por el pleno se formularon los mejores votos por su pronto y total restablecimiento que le faculte el retorno a su función cameral.

Igualmente, el señor Letona se propuso facultar en el domicilio social de la Cámara de reuniones de empresarios, para tratar de asuntos económicos-industriales de interés local.

VIGILANTE NOCTURNO

PRECISA

PALACIOS AUTO-AGRICOLA, S. A.

Los interesados pueden dirigirse por escrito al Apartado número 388 o telefónicamente al número 200345, Srta. Rosario San Miguel para concertar entrevista personal.

(SEAF/PPO 2.170)

Guía médica

P. APARICIO LOZANO

Especialista en Pediatría y Puericultura.

Avda. del Cid, 89, 5.º E. (Parque de las Avenidas) Teléfono 228566. Consulta previa petición de hora.

S. IÑIGO

OCULISTA

Lain Calvo, 17, 1.º. Tlf. 209925

Alonso Bañuelos

OFTALMOLOGO

Espolón, 2. — Teléf. 209349

V. MATEOS OTERO

CIRUGIA GENERAL

Traumatología y Ortopedia

Consulta, de 4 a 6 y horas concertadas excepto sábados

Avenida del Cid, 8, 2.º

Teléfono 206453

Dr. MOVILLA C.

NEUROPSIQUIATRIA ELECTROENCEFALOGRAFIA

Horas concertadas

Avenida Reyes Católicos, 8 (Edificio Para), 1.º C

Teléfono 224922

OCULISTA

Carlos Rodríguez Sáez

Reyes Católicos, 4, 4.º

Teléfono 22 07 67

F. J. DEL CAMPO

PIEL Y VENEREAS

Clínica de San Juan de Dios

ANTONIO GOMEZ LOPEZ

Médico militar diplomado

CORAZON Y PULMON

San Cosme, 2. Teléf. 205590

M. Calvo Pinillos

Asma, Bronquios, Corazón, Alergias respiratorias

Vitoria, 27, principal

Teléfonos 200212 y 225900

DR. BAÑUELOS

OCULISTA

Plaza Mayor, 2. — Tf. 201066

Jesús Llorente

ESPECIALISTA EN NIÑOS

RAYOS X

Pediatría y Puericultura

Consulta de 12 a 2

Avenida del Cid, 3-1.º A.

Teléfono 201594

J. L. VIEJO BAÑUELOS

Enfermedades del Aparato Respiratorio

Sanjurjo, 15, 2.º, D.

Tels. 202032 - 202297

L. MATA DIEGO

PODOLOGO

ORTOPEDIA DEL PIE

Avenida del Cid, 46, 1.º

De 12 a 2 y de 4,30 a 8.

Teléfono 227297

NOTICIARIO LOCAL

DONACION DE SANGRE

La Hermandad de Donantes de Sangre de la Seguridad Social de Burgos, en colaboración con la Cruz Roja mirandesa, realizará una nueva extracción de sangre, el domingo 24 de Abril de 1977, desplazando a Miranda un equipo completo de Hematología, que atenderá amablemente a cuantos generosos donantes deseen entregar su sangre, (desde los 18 años hasta los 60).

La extracción de sangre, se efectuará a partir de las diez y media de la mañana, en el Bancomóvil, instalado en la Avda. del Generalísimo Franco y Caja de Ahorros del Círculo Católico.

CONCURSO FOTOGRAFICO

La asociación de vecinos de Miranda de Ebro ha organizado un concurso fotográfico amateur sobre «Problemática mirandesa».

1.- Las fotografías concursantes tocarán temas referentes a porblemas que afectan a nuestra ciudad.

2.- Las fotografías serán en blanco y negro, pudiendo presentarse en brillo o mate indistintamente.

3.- El tamaño de las fotografíes será de 13 por 18 cada una de las cuales llevará su correspondiente lema.

El plazo máximo para la recepción de fotografías será el día 23 del presente mes hasta las 2 de la tarde. Para la inscripción y entrega de los originales fotográficos dirigirse a Librería Erri, plaza de España, s-n.

Los derechos de inscripción supondrán 50 pesetas.

Premios: primero medalla y premio en matálico (3.000 pesetas). Segundo, medalla y premio en metálico (2.000 pesetas). Tercer, medalla y premio en metálico (1.000 pesetas).

El Jurado está compuesto por todos los socios de la Asociación entre quienes se distribuirá una ficha de votación.

Las fotos se devolverán todas, salvo las que obtengan premio para las cuales la Asociación de Vecinos se reserva el derecho de utilización.

La entrega de premios se efectuará el día 30 del mes en curso en el salón de actos de la Caja de Ahorros del Círculo Católico, a las 6 de la tarde.

La exposición de las fotografías permitidas tendrá lugar en la Galería de la Caja de Ahorros del Círculo Católico, del 24 al 30 del presete.

Ford

AUTOCID, S. A.

PRECISA

— Mecánico gasolina oficial 1.ª.
— Chapista oficial 1.ª.
— Pintor oficial 1.ª.
— Vendedor vehículos usados.
— Reacondicionador vehículos usados.
— Absoluta reserva a colocados

Interesados presentarse en nuestras oficinas, o dirigirse por escrito. calle Vitoria, 54. Telf. 22 48 54.

Atenderá: SR. SAIZ.

(SEAF/PPO. 2.149)

CURSO DE MONITORES POLIDEPORTIVOS

El Curso de Monitores Polideportivos, que se viene desarrollando en nuestra ciudad desde el pasado día 28 de Marzo, está culminando la realización del programa previsto con rigor de exigencia, en el planteamiento de las clases teóricas, y las actividades prácticas, constituyendo factor destacable, el espíritu de trabajo y de interés por estas enseñanzas, que están demostrando todos los cursillistas.

El Ciclo de deportes dedicado a Atletismo y Natación, ha tenido un desarrollo muy satisfactorio, tanto por la adquisición de conocimientos por parte de los alumnos, como por el buen plantemiento de la enseñanza que ha corrido a cargo de don Constantino Díez de las Heras y Fernando Casero Leal, respectivamente.

El programa de Baloncesto, está en plena realización y está siendo dirigido por el director del Pabellón Polideportivo de Anduva. La Educación Física, está a cargo del Director del Curso, don Hipólito Casero, y así mismo se ha realizado ya el programa de Primeros Auxilios, que ha sido impartido por Directivos de la Cruz Roja local.

Para intervenir en esta Curso, se desplazan de Burgos, el doctor don Ricardo Pérez, asesor de Sanidad de la Delegación provincial de la Juventud, médico Deportivo; y don Jesús Laso Peñalva, director del Colegio de San Pedro y San Felices y jefe de Actividades Culturales de la Delegación de la Juventud.

Especial relieve ha tenido la conferencia extraordinaria desarrollada en el curso sobre el tema «Juicio al Deporte», por el doctor don Ricardo Pérez.

Inició su amena e interesante lección, con un cuadro de consideraciones sobre el sentido competitivo del Deporte, la influencia social del hecho deportivo, y el papel del hombre como sujeto de la actividad física-deportiva, a través de un breve análisis sobre las posibilidades naturales del individuo.

Fue una amplia y documentada exposición sobre los factores positivos y negativos de la manifestación deportiva, que analizó con profusión de ejemplos que rodeó de singular gracejo.

Criticó el automatismo que comporta al hombre como a una máquina, y frente a esta tensión el deporte venía a ser equilibrio de encuentro del hombre consigo mismo.

Terminó enumerando sus aspectos positivos, y el puesto preferente que debía ocupar el deporte en el desarrollo biológico y mental del hombre.

En el Curso, que promueve la Delegación provincial de Educación Física, tiene una eficaz participación la Delegación provincial de la Juventud, en la impartición de las enseñanzas teórico-prácticas.

URGE

ELECTRICISTA DEL AUTOMOVIL

Plaza Interesante

Teléfono 208567

(SEAF/PPO 2.124)

MARIA DEL MAR FAUSTE DIEZ MADRINA DE LOS SOLITARIOS

El pasado sábado, durante una gran fiesta celebrada en Castellano Club, la Peña «Los Solitarios» eligió su «Madrina 1977», título que recayó en la Srta. María del Mar Fauste Díez, de dieciocho años, mirandesa, que será la que durante las fiestas sanjuaneras y las que celebre la Peña, presidirá los actos y formará parte del cortejo de la «Reina» de San Juan del Monte.

En la foto de Juan Muro, vemos a la madrina de «Los Solitarios» dando el brazo al presidente de la popular Peña don José María Villegas Merino, durante la fiesta celebrada en su honor.

ARANDA CRONICA DEPORTIVA DEL VIERNES

El domingo se reanuda la competición liguera en todas las categorías, correspondiendo a la Arandina desplazarse a Astorga, por lo que son ya tres los domingos que falta el fútbol de nuestra población.

El Astorga es uno de esos equipos de «sube y baja», que unas temporadas aparecen por la Preferente y a la siguiente desaparecen. Sin embargo, esta temporada, a lo que se ve y por el lugar que ocupa en la clasificación, el décimo cuarto, con cuatro puntos negativos, no será de los que desciendan.

En la primera vuelta, en el Campo de E. y Descanso, la Arandina venció por 4-0 y aunque no es de esperar que los blanquiazules vayan a repetir el resultado, existen fundadas esperanzas de sumar en esta salida dos nuevos positivos.

Por lo que respecta a la Arandina, despejada la enfermería, y después de una jornada en blanco, con el adecuado entrenamiento y la moral a tope, es de suponer que no sean muchas las dificultades que encuentre para imponerse a los maragatos. Esto permitirá continuar a la cabeza de la tabla y sin ver disminuidas las diferencias en cuanto a puntos positivos y reales con sus inmediatos seguidores, cosa que a falta de tan escasas jornadas de Campeonato nos va a permitir, sin duda, a los arandinos entonar el alirón por anticipado.

Sabemos que tampoco en Astorga le van a faltar al equipo gritos de aliento, ya que la marcha triunfal del equipo anima a muchos seguidores a mostrarse como tales, siguiendo al equipo a donde quiera que vaya.

Esperemos que esta temporada se quebre la racha y la Gimnástica consiga por primera vez vencer en Astorga, cosa que no ha conseguido en cuantas ocasiones visitó el feudo maragato.

FARMACIA DE GUARDIA

Sra. Hija de D. Julio Mira, en plaza del Caudillo, 13.

SANTA MARIA, ES ARANDA

Con el slogan «Santa María, es Aranda», desde que nuestra primera autoridad se dirigió a los vecinos de la población, por medio de la Prensa y Radio local, en demanda de urgente ayuda, la reconstrucción de este querido monumento artístico arandino ha encontrado amplio eco en todos los vecinos.

Se ha abierto una suscripción popular, encabezada por el Arzobispado y el Ayuntamiento y es de esperar que todos se vuelquen en ayuda de Santa María. Estas ayudas se han comenzado a recibir en las cuentas abiertas al efecto en todas las entidades bancarias y de ahorro y en la Secretaría de la Comisión, sita en la Casa Parroquial, plaza de Santa María, n.º 5, Telfs. 500505 y 501267.

Aparte de esta suscripción popular ya iniciada, la Comisión que coordina la obtención de estas ayudas está preparando una serie de actos a beneficio de esta gran obra que es preciso acometer de inmediato si queremos que tan histórico y representativo monumento perdure para las generaciones venideras.

Entre los actos que se pretende organizar destaca una Gran Gala Social el próximo viernes, día 29, en la sala de fiestas Olympo, cedida gentilmente para este fin.

Durante la gala se pasará un desfile de modelos avance de la moda Verano-77, a cargo de la firma arandina «Galerías Mi Tienda» y exhibición de la colección de Kizka-Moda, de Madrid.

Ni que decir tiene que son muchas las firmas que se han ofrecido para obsequiar a los asistentes a esta fiesta que promete ser de una gran brillantez y de la que se espera, cumpla los fines perseguidos.

Santa María, es Aranda... Con este lema que todos llevamos ya como consigna primordial de estos días, la respuesta de los arandinos habrá de ser generosa y no se hará esperar, porque se trata de salvaguardar nuestro patrimonio artístico y la primera y más importante de sus joyas se encuentra en peligro.

Santa María nos necesita. La respuesta está en evitar que algo muy nuestro se pierda. Y conseguirlo es tarea de todos, a la que no podemos dar una respuesta en desacuerdo con nuestro deber de arandinos.

FIGON DEL PASTOR

HOY

PARRILLADAS DE MARISCO

CORDERO ASADO AL PASTOR

BESUGOS A LA PARRILLA

—— Y EL ——

GRAN CHULETON DE NOVILLO

SU RESTAURANTE

San Francisco L/. C. —— Teléfono 225067

VIGILANTE

PARA EFECTUAR FUNCIONES DE VIGILANCIA DURANTE LA JORNADA NORMAL DE TRABAJO.

—Matrimonio dispuesto a residir en vivienda facilitada por la Empresa.

—El lugar de trabajo y residencia se encuentra cerca del casco urbano de Burgos.

—Existe la posibilidad de facilitar trabajo, si lo desea, a la esposa del vigilante.

—Persona con gran sentido de responsabilidad, preferible aunque no necesario, con título de Guarda-Jurado.

Los interesados deberán dirigirse por escrito a PALACIOS AUTO-AGRICOLA, S. A. Apartado núm. 388, o bien llamando al teléfono número 200345, Srta. Rosario San Miguel, para concertar entrevista personal.

(SEAF/PPO. 2.170)

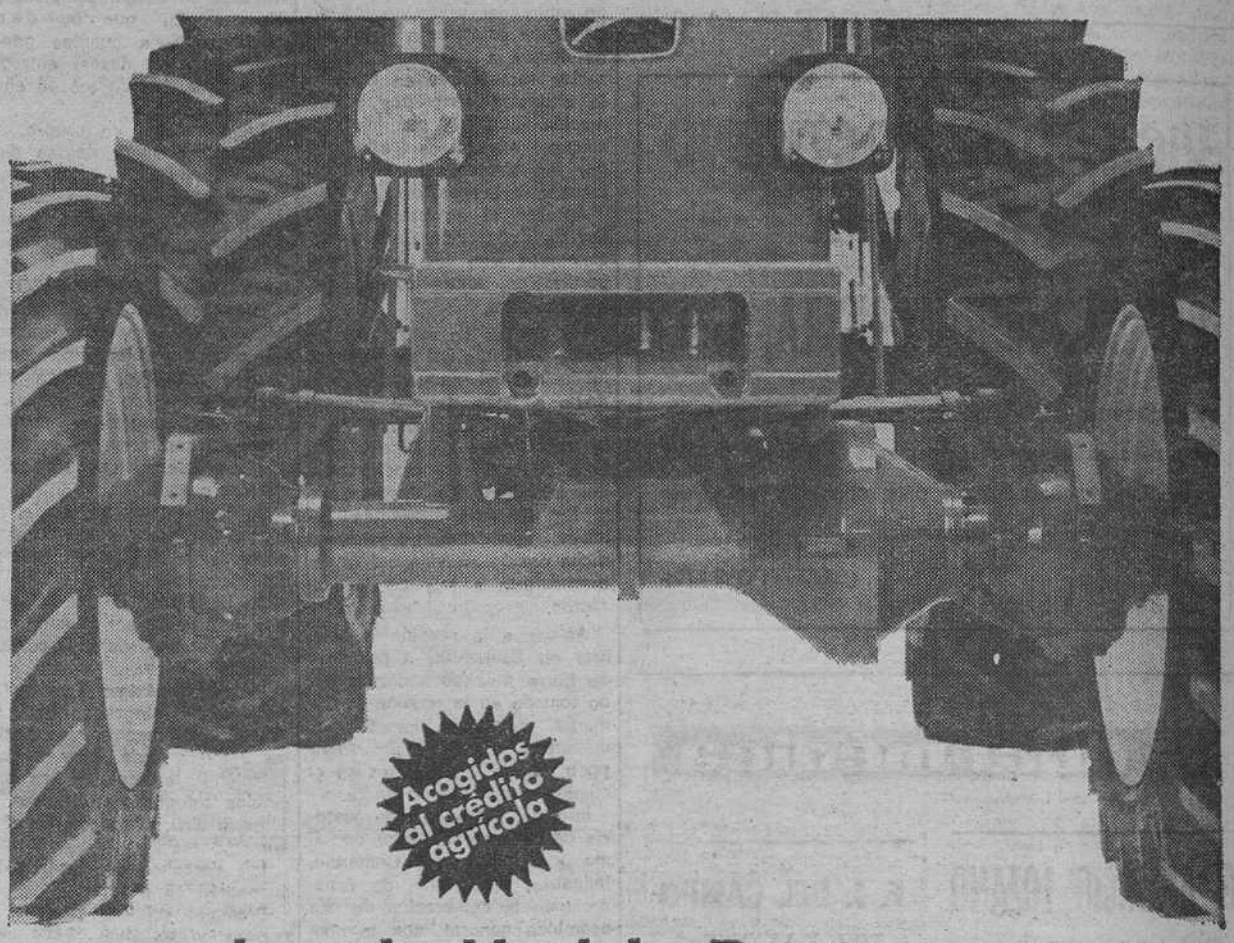

La solución John Deere para mayor tracción en tractores de mediana potencia, se llama 2035 con tracción delantera mecánica.

Para tractores de mediana potencia, la propulsión mecánica de las ruedas delanteras sigue siendo el sistema más simple y efectivo. Este sistema ofrece algunas ventajas significativas: por ejemplo, la conexión de la tracción delantera se realiza con sólo pulsar un interruptor y tanto para conectarlo como para desconectarlo, no hay necesidad de desembragar.

Este mecanismo funciona mediante un embrague multidisco accionado por una sencilla electroválvula hidráulica. El embrague protege también la tracción delantera de eventuales sobrecargas.

La toma de fuerza para las ruedas delanteras se efectúa directamente del diferencial, o sea antes de que la fuerza motriz se distribuya entre las ruedas traseras. De esta forma se evita que actúe sobre la transmisión final a las ruedas traseras una carga superior a la destinada a ellas mismas.

Las rótulas del eje delantero han sido especialmente reforzadas para resistir los esfuerzos que origina la propulsión en las cuatro ruedas.

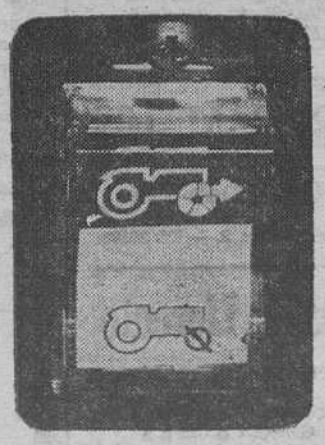

El nuevo modelo 2035 con tracción delantera mecánica tiene 71 C.V. (68 homologados) pero desarrolla un trabajo muy superior al de otros de similar categoría.

Es importante subrayar que se trata de un sistema especial de John Deere, probado y garantizado por John Deere.

Para más información o una demostración, póngase en contacto con su concesionario John Deere.

JOHN DEERE

La Fuerza del Ahorro.

Concesionario:

EMILIO GIL PERALTA y Cía., S.R.C.
BURGOS
CASA GUTIERREZ - ARANDA DE DUERO
BRAULIO GARCIA E HIJOS
VILLAQUIRAN DE LOS INFANTES

Retransmisiones deportivas de TV. E. durante la primera quincena de Mayo

Madrid. (De nuestra Redacción).

El domingo uno de Mayo, por el primer programa y a las 22 horas, Campeonato nacional de Liga desde el campo de Atocha, con el encuentro que enfrentará a los equipos de la Real Sociedad de San Sebastián y Barcelona C. F.

El miércoles, 4 de Mayo, desde Turín, el partido de ida, final de la Copa de la UEFA, que enfrentará a los equipos de la Juventus y el Ath. de Bilbao. Este partido no tiene todavía hora confirmada. También será retransmitido el partido de vuelta desde el estadio de San Mamés de Bilbao el miércoles 18 de Mayo. Ambos partidos serán comentados por Guillermo Fernández.

El domingo 8 de Mayo, por el primer programa y a las 20 horas, Campeonato nacional de Liga con el partido que se celebrará en el estadio Bernabéu de Madrid entre los equipos del Real Madrid y el Racing de Santander.

El miércoles, 11 de Mayo, por el primer programa y a las 20,10, final de la Recopa desde Amsterdam entre los equipos del Hamburgo alemán y el Anderlecht belga.

El domingo, 15 de Mayo, por el primer programa y a partir de las 20 horas, desde el campo de Sarriá en Barcelona, el partido correspondiente al Campeonato nacional de Liga y que enfrentará a los equipos del Español de Barcelona y Hércules de Alicante.

AUTOMOVILISMO

El domingo, 8 de Mayo, TVE efectuará distintas conexiones con el circuito del Jarama para retransmitir distintos instantes del Gran premio de automovilismo Fórmula-1 que allí se va a celebrar. Las horas de conexión serán las 16,15, las 17,20 y las 18,10.

CARRERAS DE CABALLOS

El domingo, 8, a partir de las 19,30, desde el hipódromo de la Zarzuela de Madrid se ofrecerá la disputa del premio Copa del Rey de carreras de caballos.

GIMNASIA

El viernes, 13 de Mayo, por el primer programa y a las 18,30 horas, desde Praga se ofrecerá el Campeonato de Europa de gimnasia en su versión femenina.

Por su parte el sábado 14, a las 16,00 horas, de nuevo se emitirán secuencias de estos Campeoantos femeninos europeos de gimnasia.

BALONCESTO

Desde el polideportivo Magariños de Madrid, se emitirá el domingo 15, dentro del espacio «Sobre el terreno», el partido de baloncesto que enfrentará a los equipos del Estudiantes y el Real Madrid.

FIGON
DEL PASTOR
BANQUETES

FEDERACION PROVINCIAL DE TIRO

Campeonatos regionales de carabina

Los días 23 y 24 del corriente mes de Abril, tendrán lugar en Santander los campeonatos regionales de carabina libre, mach olímpico y carabina standard, clasificatorios para disputar los nacionales, los cuales se celebrarán en fecha próxima en Madrid.

A tal efecto, esta Federación de tiro destaca a dichos campeonatos regionales y en representación de nuestra provincia un equipo de tiradores formado por los siguientes señores: José María Fernández Ventura, José María Magriña Caparrós, Césareo Rivas García, Pedro de Torres Machón, José Vacas Merino, Javier Miguel Angulo.

A todos ellos les deseamos los mayores éxitos.

Al mismo tiempo, aprovechamos la ocasión para comunicar el resto de tiradores y aficionados que la tirada correspondiente a los campeonatos provinciales de carabina standard programada para el próximo domingo día 24, queda suspendida por este motivo, y hasta nuevo aviso.

Expectación ante el II Campeonato regional de Invierno

Dará comienzo mañana

Se están dando los últimos pasos en la organización, por parte de la Federación Burgalesa de Natación, del II Campeonato Regional de Invierno que se celebrará, como es bien conocido por todos los amantes de la natación, mañana sábado.

Hasta el momento todo han sido facilidades por parte del Servicio Municipalizado de Instalaciones Deportivas y de Recreo, para que en la Piscina Municipal se den cita a las 3,30 de tarde, los nadadores pertenecientes a Clubs de Burgos, Logroño y Soria.

Ya han comunicado su participación los equipos de Ciudad Deportiva y Arlanza, de Burgos; Sociedad Recreativa Cantabria, Ibérica y Cayaks, de Logroño; y Alto Duero, de Soria.

El cronometraje estará efectuado por los miembros del Colegio provincial que, por cierto, está celebrando con gran asistencia de cursillistas, un curso en el que se imparten los temas de organización y cronometraje.

Así pues, los buenos aficionados a la natación están de enhorabuena al poder presenciar una prueba de categoría mañana sábado, esperándose que, los graderíos de la buena instalación que poseemos en Burgos aparezca llena de público durante las pruebas.

VENDO LOCALES
DIVERSAS SUPERFICIES, EN CALLE Y PLAZA SAN BRUNO
INFORMES DE 6,30 A 8 TARDE EN AVDA. DEL CID, 14-º1.º
DESPACHO NUMERO 3

BALONCESTO

CLASIFICACION FINAL DE TERCERA DIVISION

Echevarría, 154; Arenas, 51.
Calasancio, 86; Landachueta, 76.
Don Bosco, 97; Padura, 85.
Tabirako, 82; San Viator, 78.
Patronato, 85; Claret, 69.
Michelín, 75; Natación, 73.
Tizona, 100; Loyola Indauchu, 86.

CLASIFICACION

	J.	G.	E.	P.	F.	C.	P. Real
Echevarría	26	24	1	1	2.671	1.815	49+23
Loyola Indauchu	26	17	1	8	2.270	1.968	35+ 9
Patronato F. M.	26	16	1	9	2.301	2.177	33+ 7
Tabirako B. ...	26	16	0	10	2.198	2.054	32+ 7
Claret	26	13	1	12	2.249	2.245	27+ 1
Don Bosco	26	12	2	12	2.070	2.122	26
San Viator	26	12	1	13	2.142	2.021	25— 1
Padura	26	12	0	14	1.864	2.077	24— 2
Calasancio	26	11	1	14	2.151	2.326	23— 3
Tizona	26	10	0	16	1.930	2.097	20— 6
Natación	26	9	1	16	1.879	1.978	19— 7
Arenas	26	9	1	16	1.845	2.303	19— 7
Landachueta	26	8	0	18	1.979	2.170	16—10
Michelín	26	8	0	18	2.018	2.224	16—10

DESMENTIDO EL RUMOR DE DIMISION

KUBALA SIGUE COMO SELECCIONADOR

Hoy informará a la Junta Directiva de la Federación

Madrid (De nuestra Redacción). — El seleccionador nacional, Ladislao Kubala, ha viajado a primeras horas de esta tarde de Barcelona a Madrid, para estar presente en la reunión de la Junta directiva de la Federación Española, que se celebrará mañana por la mañana. El seleccionador nacional asistirá a esta reunión para informar a los miembros de la Junta directiva sobre el partido disputado por el equipo nacional en Rumanía, así como los proyectos para la selección nacional.

Lo cierto es que el equipo nacional necesita más partidos internacionales para conseguir un mayor acoplamiento y un conjunto más compacto. Sabemos que Kubala ha expresado en varias ocasiones esta idea, aunque diga que él no pide nada. También Pablo Porta, presidente de la Federación Española, nos manifestó en Bucarest que la selección española debe disputar al año como mínimo unos ocho partidos amistosos. Quizá en la reunión de mañana se trate este tema.

Hoy partió el rumor desde Barcelona, que después se extendió a Madrid, de que Kubala había presentado su dimisión como seleccionador nacional al presidente de la Federación Española. Rápidamente salieron al paso de este rumor tanto Kubala como Pablo Porta. El seleccionador nacional nos dijo que «de eso nada de nada, tengo pensado seguir en el puesto, no es serio todo esto que cuentan de mí». Por su parte, el presidente de la Federación Española manifestó que es rotundamente incierto y falso ese rumor.

Por lo tanto Kubala sigue al frente de la selección nacional. Y prueba de ello es que ya tiene programados los próximos viajes que efectuará para observar en directo a Rumanía y Yugoslavia, nuestros rivales en la fase clasificatoria del Mundial de Argentina. La próxima semana, más concretamente el día 27, presenciará el encuentro internacional amistoso Yugoslavia-Alemania Democrática, y el día 8 de Mayo estará presente en el partido Yugoslavia-Rumanía, valedero para la fase clasificatoria del mundial del próximo año, y que interesa mucho a los aficionados españoles.

Lo curioso del rumor que indicaba la dimisión de Kubala, es que haya saltado a la palestra hoy, precisamente cuando se cumple un año desde que la Federación Española le renovó el contrato al frente de la selección nacional con un aumento considerable en su sueldo.

ENRIQUE PEREZ

PINTURAS
Florma
INVITA
a todos los PINTORES
a un VINO ESPAÑOL
en su NUEVO ALMACEN de Gamonal
C/. Nuestra Sra. de Fátima, n.º 1
Mañana, sábado, de 5 a 8 tarde
Florma

KRESIC Y QUINI REAPARECERAN FRENTE AL ATLETICO DE MADRID

Ayer se celebró el clásico «partidillo»

Posible reaparición de Leivinha en «El Plantío»

Nos vamos acercando al partido del domingo y entre los aficionados empiezan a adquirirse mayor consciencia de lo mucho que ha de jugarse el Burgos en ese lance, que ha de enfrentarle al At. de Madrid. Este equipo ya ha declarado, por la voz autorizada de su presidente, de que va a volcar en la competición de Liga, a fin de asegurar el título. Eso quiere decir que a Burgos acudirá con todas sus fuerzas y nunca mejor empleada esta palabra, puesto que aquí es muy posible que se produzca la reaparición de Leivinha, en su delantera.

Sin duda, el Atlético, apartado ya de la Recopa, tratará de brindar la natural satisfacción y compensación en la Liga a sus seguidores. Y si en cualquier caso es rival temible, en las citadas circunstancias lo es mucho más. Eso es innegable y así hay que aceptarlo.

Creo que todos los aficionados son conscientes de la importancia que revisten los puntos en litigio para el Burgos, pues todo lo que sea incrementar la cuenta negativa servirá para situarle en condiciones verdaderamente peligrosas.

En fin, obvio resulta hablar y discurrir sobre estos aspectos y acerca de la trascendencia que el encuentro puede tener. Como ha dicho el propio Marcel Domingo, se habrá dado un paso de gigante, casi definitivo, para la salvación; mientras que si se pierde, la sombra del descenso amenazará muy de cerca.

Sentadas tales premisas, hay que pasar a hablar del «partidillo» ayer tarde disputado por el Burgos, en el campo de «Firestone».

Se celebró un partido normal, dividido en dos tiempos, en el que actuó el equipo presumiblemente titular para el domingo próximo y otro del «Promesas». Las alineaciones presentadas, en principio, fueron éstas:

BURGOS. — Fernández Manzanedo; Valdés, Nozal, Navajas, Palmer; Garrido, Kresic, Katic; Juanito, Viteri y Quini. En el segundo tiempo, Navarro II ocupó la puerta.

PROMESAS. — Llorente; Ciprl, Maldonado, Merino, López; Pérez, Marcial, Quique; Sevilla, Renuncio y Baranda. En el segundo tiempo, Fernández Manzanedo se alineó con los «Promesas».

Según todos los indicios, Marcel Domingo prepara el equipo reseñado para actuar ante el Atlético y en él las novedades, respecto al que jugó ante el Sevilla, aparecen representados por Kresic y Quini.

Esas son las novedades deportivas a reseñar. En cuanto a las de otro tiempo, hay que decir que la expectación se mantiene y que si el tiempo se decide a colaborar —tal como parece— el domingo se puede registrar la mayor entrada de la historia de «El Plantío».

ARQUERO

EL BURGOS Y EL CALVO SOTELO SEGUIRAN CON SUS SANCIONES

El Comité de Apelación ha desestimado sus recursos

«Todavía no hemos recibido la notificación y por tanto no podemos pronunciarnos sobre la postura a seguir»

Madrid (De nuestra Redacción). — El Comité de Apelación ha ratificado los acuerdos adoptados en su día por el Comité Nacional de Competición, respecto de los incidentes ocurridos en el campo del «El Plantío» con motivo del partido Burgos-Barcelona y en el campo del Enpetrol de Puertollano en el encuentro Calvo Sotelo-Sporting de Gijón.

La sanción impuesta por el Comité de Competición al Club burgalés fue de cien mil pesetas, seis meses de suspensión de sus funciones al presidente, Martínez Laredo, diez partidos al jugador Ruiz Igartua y amonestación al entrenador, Marcel Domingo.

Este mismo Comité sancionó al Calvo Sotelo con una multa económica, clausura del campo del Enpetrol por dos encuentros y suspensión por tres partidos a su jugador Waldo.

Los recursos presentados por el Burgos y el Calvo Sotelo ante el Comité de Apelación en contra de las anteriores sanciones adoptadas por el Comité de Competición, llegaron a la Federación Española la pasada semana. El Comité de Apelación, que preside Jaime Pedro Hernández, ha mantenido reuniones desde el pasado lunes para estudiar estos recursos. Al final acordó desestimarlos y, por lo tanto, los referidos clubs deberán cumplir las sanciones impuestas por el Comité de Competición. Se repetite así la historia del famoso «affaire» Cruyff-Melero.

Al Calvo Sotelo todavía no le ha tocado jugar en casa ningún partido después de la sanción. El primero será él, que el próximo domingo disputará ante el Tenerife. Este encuentro, el Club de Puertollano tiene previsto celebrarle en el campo municipal de Ciudad Real, campo en el que juega habitualmente el Manchego.

ENRIQUE PEREZ

AUN NO SE HA RECIBIDO EN EL BURGOS

Ahí está la noticia. El recurso no ha prosperado, lo cual, en cierto modo, estaba previsto, especialmente si se considera que tampoco fue atendido el presentado por el Barcelona sobre Cruyff. En consecuencia, las sanciones impuestas siguen con toda su vigencia.

Preguntamos ayer al señor Quintano si el Burgos acudiría a otra instancia, tal como ha hecho el Club azulgrana o bien si todo se aceptaría dejando seguir el curso de los propios hechos.

El presidente en funciones del Burgos nos manifestó que hasta el momento no había tenido entrada en el Club la respuesta dada por el Comité de Apelación y en consecuencia, hasta conocer el contenido de la respuesta, no podían pronunciarse sobre la postura a seguir.

El señor Quintano nos indicó que esta comunicación se reciben a través de la Federación Regional Oeste, por lo que es de esperar que hasta el sábado o lunes próximo no llegue a su poder.

HOY, REUNION DE LA JUNTA DIRECTIVA DE LA FEDERACION

Madrid (Alfil). — Hoy, viernes, se reunirá la Junta directiva de la Federación Española de Fútbol, bajo la presidencia de Pablo Porta, presidente de la Federación, que a las seis de la tarde recibirá a los informadores, para efectuar una rueda de Prensa.

RESULTADOS LOGICOS EN LA PASADA JORNADA EUROPEA

Unica final latina, Athletic de Bilbao-Juventus, en la Copa de la UEFA

Equipos anglosajones en las otras dos finales

Madrid. (De nuestra Redacción).— Los aficionados españoles esperaban ver a dos equipos de nuestro país en las finales de las Copas de Europa, después del miércoles futbolístico continental de ayer. Pero este anhelo se ha cumplido sólo a medias: el Athlétic de Bilbao jugará la final de la Copa de la UEFA frente a la Juventus; Atlético de Madrid fue apeado de la Recopa por el Hamburgo, en la semifinal. Alegría para unos rojiblancos y desilusión para los otros.

El optimismo, quizá lógico, ha pasado a la realidad. Ya algunos empezaban a recordar los triunfales años de la década de los cincuenta y primeros años de la década de los sesenta, cuando nuestros equipos llegaban con facilidad a las finales continentales, cuando el Real Madrid, asombraba en la Copa de Europa y el Barcelona y otros equipos españoles hacían lo mismo en la Copa de Ferias, hoy Copa de la UEFA. Nuestro fútbol, a nivel de club, no está hoy a ese nivel.

El Atlético de Madrid encaró el partido de ayer algo confiado y sucumbió ante la potencia y rapidez del Hamburgo. Algunos le pueden seguir llamando «el pupas» por esta derrota, pero lo cierto es que fue superior el conjunto germano. Falló el equipo rojiblanco y también su entrenador Por el contrario, otro de los favoritos el Anderlecht, estará en la final del próximo 11 de Mayo, en Amsterdam, final sin equipos latinos.

También la final de la Copa de Europa, que se disputará el 25 de Mayo en Roma, la disputarán dos equipos anglosajones: Liverpool y Borussia. Los «diablos rojos» ingleses de Keegan, como estaba previsto, eliminaron fácilmente al Zurich. Más costoso fue para el Borussia su pase a la final ante el Dinamo de Kiev. El Borussia «venció» al Bayern y está dispuesto a tomar el relevo de leguipo munigués en el concierto futbolístico europeo.

Sin embargo, dos equipos latinos disputarán la final de la Copa de la UEFA: Juventus y Athlétic de Bilbao, a doble partido, el primero, el día 4 de Mayo, en Turín, y el segundo, en Bilbao, el día 18 del mismo mes. La clasificación de los italianos ha sido lógica y fácil ante el AEK de Atenas, la de los bilbaínos también lógica pero más costosa, ante el Racing White. Esta será la primera vez que el Athlétic de Bilbao llega a una final continental Y si esto es ya importante, es aún más meritorio si tenemos en cuenta que su plantilla está formada solamente por jugadores vascos salidos de la propia cantera.

El pase a la final de la Copa de la UEFA se puede considerar como un premio para la política deportiva del club bilbaíno. A priori, esta final parece bastante igualada El Athlétic de Bilbao conoce la experiencia del fútbol italiano, porque en esta misma competición eliminó al Milán

Tu sangre no tiene precio Por eso debes donarla: porque no hay favor más grande que puedas hacer a tu prójimo

El Real Madrid no ha gestionado el fichaje de Bonhof

Por estar interesado el Valencia por él

Madrid (De nuestra Redacción). — El Real Madrid no ha hecho ninguna gestión para incorporar a su plantilla al jugador del Borussia, Bonhof, centrocampista del equipo alemán. Por lo menos esto es lo que ha manifestado el presidente madridista, Santiago Bernabéu, a su regreso de Dusseldorf, en donde ha permanecido unos días junto con el secretario general del club Agustín Domínguez, invitado por el citado club alemán para presenciar el partido Borussia-Dinamo de Kiev, correspondiente a la Copa de Europa.

Seguro que el presidente del Borussia y Santiago Bernabéu han hablado estos días de un posible traspaso de Bonhof. Quizá por este motivo el presidente madridista se ha adelantado a manifestar que como sabía que el Valencia está interesado en este jugador, y la política del Real Madrid es no interferir en estos asuntos cuando otro equipo español anda por medio, por esto no ha intentado fichar a Bonhof en este viaje. Pero también ha dicho Santiago Bernabéu que si el Borussia no traspasa a su centrocampista al Valencia, entonces ellos intentarían el fichaje de Bonhof.

El Real Madrid quiere la plaza de extranjero que el próximo 30 de Junio dejará vacante Breitner. Mucho se ha hablado en los últimos tiempos del interés que tiene el Real Madrid por contratar los servicios del jugador del Liverpool Keegan. Pero este jugador inglés es delantero y el equipo madridista tiene bien cubierta esa línea con Jensen y Juanito. Sin embargo, tiene mucho más desasistida la línea media. Por esto las miras del Real Madrid están encaminadas hacia el fichaje de un centrocampista, y ya se conoce el interés del Real Madrid por Bonhof.

En los próximos días se reunirá la Junta directiva del club madridista. Todos los indicios indican que se tratará el tema de Bonhof y puede que después se inicien las gestiones para conseguir su fichaje.

E. PEREZ

PEÑA GALGUERA DE VILLALONQUEJAR

El domingo, carreras con participación de perros franceses

Los aficionados a este bello y espectacular deporte de las carreras de galgos ya tienen donde ocupar su tiempo en la mañana del domingo.

Para esa fecha, la Peña Galguera de Villalonquéjar ha organizado una reunión en la que intervendrán, —nos aseguraron ayer— tres galgos traídos del Sur de Francia, lo que dará un mayor interés y emoción a las pruebas al dotarlas de ese carácter internacional. Para los propietarios de perros locales o de otras provincias que puedan venir asimismo, servirá para contrastar la valía de los canes respectivos y puede que para aprender cosas provechosas.

Las carreras darán comienzo a las once de la mañana y podrán ser presenciadas libremente por quien lo desee.

Serán otorgados valiosos premios que han sido donados por las Cajas de Ahorros locales.

BALONCESTO

MAÑANA, REUNION EN EL COLEGIO LA SALLE

Se pone en conocimiento de todos los preparadores de baloncesto de Burgos, que mañana, sábado, a las siete de la tarde, tendrá lugar, en la sala de proyecciones del Colegio de La Salle, una reunión a la que asistirá el secretario general de la Asociación Nacional de Preparadores de Baloncesto.

Están invitados a este acto no sólo los preparadores sino también los jugadores y simpatizantes de este deporte.

ELIMINATORIA DE ASCENSO, FEMENINA

Mañana se celebra el primer encuentro de la eliminatoria femenina de ascenso a Segunda División, entre los equipos de Magisterio de Burgos y Zuza Sport, de Murguía (Alava).

Se jugará a las doce de la mañana, en el gimnasio de la Ciudad Deportiva Militar.

La Federación Burgalesa de Baloncesto nos ruega hagamos presente su gratitud al capitán general, por la cesión de estas instalaciones.

Nadie puede fabricar sangre Todos tenemos la obligación de compartirla. Hazte donante

AJEDREZ

Spassky, semifinalista para los mundiales

Reyjavik (Alfil).— Boris Spassky, de la Unión Soviética, se calificó para las semifinales del torneo de candidatos al mundial de ajedrez, al hacer, anoche, tablas en la segunda partida de desempate con el checo Vlastimil Hort.

Con estas tablas, Spassky se califica por un punto y medio a medio, ya que en la primera partida de este segundo desempate obtuvo el triunfo.

El encuentro de cuartos de final entre ambos jugadores, a doce partidas, concluyó con empate a seis puntos. En el primer desempate, a dos partidas, ambas finalizaron en tablas, mientras que en el segundo se impuso el gran maestro soviético. Por tanto, el resultado global de su encuentro ha sido de ocho y medio a siete y medio favorable a Spassky.

V Trofeo General Yagüe

58 goles se marcaron en la última jornada

El día 27, reunión de delegados

Resultados registrados en la última jornada:
Banesto, 2; N. Correa, 4.
Marvi Veteranos, 6; Rayo Burgalés, 4.
Cea Arcos, 3; Michelín, 3.
D. San Pedro, 6; La Cellophane, 1.
Plavisa, 0; Bodegas Cibbe, 1.
Gamonal Tucán, 4; Hidrotecar, 1.
Sordomudos, 0; Peña La Farra, 5.
Eucalsa, 1; Firestone, 4.
Citroen, 0; Skol Vivi, 13.

CLASIFICACION GENERAL

	J.	G.	E.	P.	F.	C.	P.
Nicolás Correa	30	22	4	4	110	32	48
Skol Vivi	30	22	2	6	118	40	46
Marvi Veteranos	29	21	3	5	135	35	45
Firestone	29	21	2	6	76	30	44
Gamonal Tucán	30	20	4	6	78	32	44
Deportivo San Pedro	30	19	6	5	63	20	42
Cea-Arcos	30	15	9	6	q2	36	39
Seauto	29	13	6	10	44	44	32
Eucalsa	30	14	2	14	64	75	30
Michelín	29	10	7	12	65	g7	27
Peña La Farra	29	9	5	15	59	60	23
Rayo Burgalés	30	8	5	17	44	61	21
Banesto	29	8	4	17	56	84	20
La Ceophane	29	5	7	17	29	86	17
Hidrotecar	29	7	5	17	50	71	16
Bodegas Cibbe	29	5	6	18	34	77	16
Citroen	29	2	4	23	18	187	5
Sordomudos	29	0	4	25	16	120	4

Nota: Los equipos Hidrotecar y Citroen figuran con 3 puntos menos y el D. San Pedro con 2 puntos menos por sanción.

SANCIONES

Primera amonestación y multa a Enrique González Ruiz, del Banesto; Agustín Carcedo González, del Sordomudos; Jesús María Fernández Peña, del Eucalsa; Francisco J. Huertas San Millán, del Firestone; Eutimio Bañuelos del Plavisa.

Segunda amonestación y multa a Javier Orcajo Cuezva, del Nicolás Correa; Nicanor A. Llorente Abajo y Enrique Murga González, del Peña La Farra; Eladio Velasco Hernando, del Rayo Burgalés; Blas Tejada Madrigal, del Marvi Veteranos, y Eduardo Marañón Sedano, del Plavisa.

Tercera amonestación y multa a José A. Llorente Abajo, del Hidrotecar; Manuel del Val García, del Eucalsa; Francisco V. Madrid Peñacoba, del Firestone.

Segunda y tercera amonestación a Herminio García Rivero, del Eucalsa, y Leoncio Higuero, del Plavisa. Este último, con suspensión de un partido por ser reincidente.

Cuarta amonestación y multa, con suspensión de un partido a Gerardo Turzo Mozos, del Plavisa, este jugador, a continuación, fue expulsado del terreno de juego, siendo suspendido por seis encuentros oficiales según el artículo 300-2.°.

Nota: Se cita a los jugadores Jesús María Tomé Arnáiz y Juan Tomé Villalmanzo, del Cea-Burgos, para que se presenten el día 26, a las 8,30 en Avellanos. 6-1.°-centro.

Se pone en conocimiento de todos los delegados, que el próximo día 27, a las 8,30, en el lugar de costumbre, tendrá lugar una reunión general, para tratar asuntos de gran interés.

PROXIMOS PARTIDOS

N. Correa - Citroen, a las 10 en Nicolás Correa.
Rayo Burgalés - Banesto, a las 10 en Plastimetal.
La Cellophane - Gamonal Tucán, a las 12 en San Pedro.
Hidrotecar - Eucalsa, a las 12 en Vidriera del Norte.
Peña La Farra - Plavisa, a las 10 en Vidriera del Norte.
Michelín - Sordomudos, a las 10 en Aranda.
Skol Vivi - Seauto, a las 12 en Villímar.
Bodegas Cibbe - Marvi Veteranos, a las 10 en B. Yagüe.
Firestone - Cea-Arcos, a las 12 en Firestone.

Se vuelve a recordar a los equipos que juegan en «casa», la obligación que tienen de pintar el campo y colocar redes.

TROFEO AL MAXIMO GOLEADOR «CAJA DE AHORROS DEL CIRCULO CATOLICO»

1.° Marvi Veteranos. 135 goles.

TROFEO AL MENOS GOLEADO «CAJA DE AHORROS MUNICIPAL»

1.° Deportivo San Pedro, 20 goles.

"VII CAMPEONATO DE MUS DE LA AMISTAD"

RESULTADOS

ADEMAR, 4; Sdad. Cicloturista El Cid, 3.

Danzas Justo del Río, 2; Club de Esgrima Burgos, 4.

Sdad. Unión Artesana, 4; Asoc. Cab. Fam. Juan XXIII, 2.

Peña Recreativa Castellana, 4; Peña Rincón de Castilla, 1.

Sdad. S.ª María la Mayor, 3; Centro Segoviano, 4.

Peña Guitarrista, 2; Hdad. Alféreces Prov., 4.

Real Moto Club Burgalés, 3; Club Ciclista Burgalés, 4.

Club Victoria-Nido, 1; Club Atlético Burgalés, 4.

Sdad. Real y Antigua Gamonal, 2; Peña Taurina, 4.

Círculo Católico Obreros, 2; Círculo de la Unión, 4.

Peña Jóvenes de Gamonal, 3; Orfeón Burgalés, 4.

Centro Regional Montañés, 0; Peña «Los Calores», 4.

Club San Esteban, 4; Club Motor Burgos, 0.

Casa Asturias y León, 4; Peña «La Farra», 3.

Colonia Aragonesa, 1; Peña San Juan del Monte, 4.

Asoc. Cab. Fam. Capiscol, 0; Casa de Palencia, 4.

Descansa: Círculo Deportivo San Juan.

Hoy se juega en la Sociedad Cicloturista «El Cid».

Hoy comienzan las fases de sector de los Juegos Escolares Nacionales

Competirán deportistas de seis provincias españolas

Los días 22 y 23 del actual, en nuestra ciudad y en Miranda de Ebro, se disputarán las fases de sector en baloncesto, fútbol, tenis y voleibol de los Juegos Escolares Nacionales. La Delegación provincial de la Juventud, por mediación de su Sección de Actividades Deportivas ya ha programado todos los detalles y ayer tuvo lugar el sorteo. Todo a punto para un sector final en el que estarán presentes representantes de seis provincias españolas y un total de 250 escolares. Así han quedado los dos sectores:

SECTOR DE BURGOS

FUTBOL. — Palencia (I. «Jorge Manrique»), Salamanca (C. La Inmaculada), Valladolid, (E. P. «Cristo Rey»), Segovia (C. Claret), Zamora (Universidad Laboral) y Burgos (C. «La Merced»).

TENIS. — Palencia (I. «Jorge Manrique» e I. «A. Berruguete»), Salamanca (C. «Nebrija»), Valladolid (C. «San José»), Segovia (HH. Maristas), Zamora (C. Corazón de María) y Burgos (C. «La Merced»).

SECTOR DE MIRANDA

BALONCESTO.— Palencia (I. «Jorge Manrique»), Salamanca, (I. «Torres Villarroel»), Valladolid (C. «Lourdes»), Segovia, HH. Maristas), Zamora (I. «Claudio Moyano») y Burgos (Seminario San José).

VOLEIBOL. — Palencia (I. «Alonso Berruguete»), Salamanca (C. «Calasanz»), Valladolid (C. «Lourdes»), Segovia (I. «Andrés Laguna»), Zamora (U. Laboral) y Burgos (C. «La Merced»).

Lea Vd. siempre **Diario de Burgos**

MAÑANA COMIENZA EL CAMPEONATO REGIONAL DE NATACION

Tendrá como marco la piscina cubierta de «El Plantío»

Para el II Campeonato Regional de Invierno de natación que mañana sábado se celebrará en las instalaciones de la Piscina Cubierta Municipal «El Plantío», se ha dado a conocer por los organizadores el orden de pruebas a desarrollar.

Serán las mismas para la categoría masculina y femenina. Consistirán en 400 m. libres, 100 m. braza, 100 m. mariposa, 100 m. espalda, 100 m. libres y el relevo de 4 × 100 m. estilos.

Con un simple repaso al orden de pruebas indicado se puede deducir que se quiere realizar un campeonato eminentemente atractivo para los espectadores. Una prueba de fondo y cuatro de velocidad pura en las que los nadadores y nadadoras tendrán que hacer el máximo esfuerzo para poder conseguir la medalla de oro. Como colofón se nadará el relevo 4 por 100, en el que se desarrollarán, como bien saben todos los aficionados a la natación, los cuatro estilos reglamentarios.

Por lo tanto se espera un espectáculo que llenará de satisfacción a cuantas personas asistan, esperándose, desde luego, que los graderíos de la Piscina Cubierta resulten insuficientes para poder albergar a los muchos aficionados a la natación que hay en nuestra ciudad.

Sólo nos queda volver a recordar que las pruebas darán comienzo a las 3,30 de la tarde y que el control técnico de la misma estará a cargo de los miembros del Colegio Provincial de Jueces y Cronometradores de la Delegación Provincial de Natación.

Los equipos participantes pertenecientes a Burgos, Logroño y Soria están dando los últimos toques a los nadadores esperándose que los equipos de fuera de nuestra ciudad hagan el desplazamiento en la mañana del mismo sábado día 23.

PRIMERA COMUNION

NIÑAS

Junto a los clásicos vestidos largos de jaretas y túnicas, la actualidad de la línea "evase" y los vestidos color beige.
Gran colección de tocados, pamelas y capotas.

NIÑOS

Como gran novedad, los conjuntos de chaqueta, pantalón bermudas y camisa de bambula. Chaquetas "safari" y pantalón largo, beige.
Siguen como "clásicos" los conjuntos de chaqueta marrón, marino o vino con pantalones beiges o grises.
Complementos: desde los zapatos hasta libros, cruces, rosarios...

SOLICITE EL CATALOGO

Con nuestra TARJETA DE COMPRAS no es necesario llevar dinero.

HORARIO CONTINUADO: de 10 de la mañana a 8 de la tarde.

Galerías Preciados

VITORIA-VALLADOLID

DOBLE COLUMNA

Por ARQUERO

LECCION

El pasado miércoles presencié el partido Hamburgo-Atlético de Madrid, a través de la «pequeña pantalla», en compañía de un aficionado burgalés, quien en el curso de los minutos finales de dicho encuentro y ante la insistente presión del Atlético de Madrid, formuló este deseo:

—A ver si empata la eliminatoria el Atlético, con un gol de última hora y luego, en la prórroga, conquista el derecho a pasar a la final. Así conseguimos un doble objetivo, una gran hazaña del fútbol español y una mayor facilidad para el Burgos, pues los «colchoneros» llegarán «maduros» a «El Plantío».

Esas eran las formulaciones de nuestro amigo —y declarado «hincha» burgalesista— que no se vieron cumplidas, según es notorio. Ciertamente, sin buscar otras segundas intenciones al hecho o al resultado, a todos nos hubiera gustado que el Atlético de Madrid se hubiera situado en la final de la Recopa; pero fue batido por un Hamburgo, que en las postrimerías del encuentro estuvo asistido de una cierta dosis de fortuna, si bien previamente nos sorprendió y hasta nos encandiló con la exhibición de cualidades —que a pesar de los pesares y de todas las nuevas tácticas y sistemas— que siguen constituyendo las mejores esencias futbolísticas: velocidad de auténticos atletas, pases en vertival y juego arrollador por los extremos.

En este sentido los alemanes explicaron toda una lección práctica y cabal de lo que debe ser el fútbol idealmente concebido. Contra la parsimonia, rapidez; ante el pasecito horizontal y reiterativo, al lanzamiento en profundidad y frente al amontonamiento de hombres por el centro, las aperturas por las alas. Con ese sistema, desarboló el otras veces seguro bloque defensivo madrileño.

Nuestro compañero de visión ante la «tele», sentenció:

—Ya sabe lo que tiene que hacer el Burgos...

Efectivamente, esa sería la mejor táctica y la más deseable Sin embargo, está claro que todo ese sistema de juego no es posible improvisarle, sino que ha de ser producto paciente de un método y hasta de una condiciones innatas.

Viendo jugar a los hombres del Hamburgo, nos sentimos un poco retrotraídos, en el tiempo, a los momentos más felices del fútbol español de otras épocas, vigorizadas o renovadas por la incorporación de nuevas técnicas.

POLIGLOTA

Viajar ilustra o enriquece los conocimientos culturales de las personas. Eso es algo bien sabido y lo que debe pensar Sali Keita, el jugador «moreno» que estuvo en el Valencia y en el que realizó el «gran negocio», pues para poder inscribir a Kempes los «ches» tuvieron que liquidarle toda la ficha de esta temporada en curso. (Lo mismo que sucedió en el Burgos con Adzic).

Pues bien, Keita recaló en el Sporting lisboeta, donde está cuajando una buena temporada y destacando como goleador

Como es sabido, dicho jugador, procede de Mali y ha actuado ya en diversos países europeos. Ha declarado que cuando jugó en el Saint Etienne y en el Marsella, aprendió francés; posteriormente español, durante su estancia en el Valencia y ahora, en Lisboa, está comenzando a dominar el portugués.

Como continuación de todo lo anterior, ha añadido: «Es posible que el año que viene pueda aprender inglés, ya que tengo oferta para jugar en los Estados Unidos».

Tomando como base o fundamento esta trayectoria, podría ponerse este «slogan»: «Al dominio de los idiomas modernos a través del fútbol».

PROPAGANDA

Ayer nos referimos, en esta misma sección, al próximo combate a disputar por Cassius Clay y el uruguayo-español Evangelista y a tal efecto, recogíamos la opinión emitida por el presidente de la Federación Española Sr Duque. Hoy vamos a incidir en el tema de esta misma pelea, partiendo de esa noticia ahora surgida, en el sentido de que el combate peligra, con motivo del escándalo que ahora domina en el mundo del boxeo norteamericano y que ha alcanzado al promotor Don King

—¿Tiene esto fundamento real o se trata de algún movimiento publicitario para atraer la atención sobre el combate Clay-Evangelista, que ha suscitado muy poco interés en Estados Unidos?

En este sector, un tanto tenebroso del pugilismo profesional norteamericano, dominado por extraños «gangs», todo puede ser posible Y dentro de esa posibilidad, quizá sea válida esa máxima de que «hablen de uno aunque sea mal»...

¿Será ésta la táctica ensayada por Don King? Confesamos que nada nos sorprendería.

Lea Vd. siempre

Diario de Burgos

TODO A PUNTO PARA EL COMIENZO DE LA VUELTA CICLISTA A ESPAÑA

Totaliza 2.865 Km. distribuidos en 19 etapas

Bilbao (Alfil). — Todo está ultimado ya para la celebración de la Vuelta ciclista a España, en su trigesimosegunda edición.

Este año, como ya se informó el día de su presentación oficial en Bilbao, comenzará el día 26 del mes en curso, en Dehesa de Campoamor (Alicante) y terminará el 15 de Mayo en el velódromo de Anoeta de San Sebastián.

ETAPAS

El total de kilómetros es de 2.865, aproximadamente, distribuídos en diecinueve etapas y una jornada preliminar.

La etapa preliminar, de ocho kilómetros, se disputará el día 26 en Dehesa de Campoamor, por el sistema individual contra el reloj.

Las etapas son las siguientes:

Día 27. — 1.ª — Dehesa de Campoamor-La Manga del Mar Menor, de 115 kilómetros.

Día 28. — 2.ª — La Manga del Mar Menor-Murcia, de 168 kilómetros.

Día 29. — 3.ª — Murcia-Benidorm, de 207 kilómetros.

Día 30. — 4.ª — Benidorm-Benidorm (contra reloj individual de 9 kilómetros.

Día 1. de Mayo. — 5.ª — Benidorm-Valencia (El Saler), de 189 kilómetros.

Día 2. — 6.ª — Valencia-Teruel, de 141 kilómetros.

Día 3. — 7.ª — Teruel-Urbanización Las Fuentes-Tortosa, de 162 kilómetros.

Día 5. — 9.ª — Tortosa-Salou, de 142 kilómetros.

Día 6. — 10.ª — Salou-Barcelona, de 153 kilómetros.

Día 7. — 11.ª Barcelona (circuito de Montjuich) 2 sectores de 60 kilómetros.

Día 8. — 12.ª — Barcelona-Igualada-La Tossa de Montbui, de 198 kilómetros.

Día 9. — 13.ª — Igualada-Seo de Urgel, de 137 Km.

Día 10. — 14.ª — Seo de Urgel-Monzón, de 200 Km.

Día 11. — 15.ª — Monzón-El Formigal, de 166 Km.

Día 12. — 16.ª — El Formigal-Super Ser (Cordovilla), 170 kilómetros.

Día 13. — 17.ª — Super Ser (Cordovilla)-Bilbao, 182 kilómetros.

Día 14. — 18.ª—Bilbao-Durango (Urquiola), 142 Km.

Día 15. — 19.ª — Durango-San Sebastián (2 sectores, 137 kilómetros).

Es característica importante de esta Vuelta la reducción de kilometraje diario, con el fin de evitar zonas o sectores muertos y dar una agilidad permanente a la carrera. Por otra parte, se han eliminado las grandes concentraciones montañosas, que contribuyen de manera clara a dejar el desenlace para el último puerto y en general, se han igualado las posibilidades entre escaladores, rodadores y contra relojistas, ofreciendo itinerarios aptos para toda clase de corredores, sin que se precise de características específicas para triunfar.

BONIFICACIONES

Otro aspecto interesante de la Vuelta 1977 es el mantenimiento de las bonificaciones de tiempo en las metas volantes y en los finales de etapa.

En las metas volantes se pondrán en juego tres segundos para el vencedor de ella, y en los finales de etapa, diez segundos para el primero y cuatro para el segundo. Cuando la etapa esté dividida en dos sectores, de tal manera que en cada sector se distribuyan cinco y dos segundos, respectivamente.

Teniendo en cuenta que las metas volantes son treinta y seis dos en cada una de las dioclocho etapas (no se incluye la contra reloj de Benidorm), el tiempo que se pone en juego en estas metas es de 108 segundos.

Y en los finales de etapa (diecinueve) se pondrán en juego 266 segundos, cantidad que resulta de multiplicar las diecinueve etapas por diez y por cuatro segundos. El total del tiempo en bonificaciones de 374 segundos, lo que equivale a seis minutos y catorce segundos.

MONTAÑA

Los puertos puntuables para el gran premio de la montaña son cuarenta y cinco, distribuidos en diez de primera categoría, doce de segunda y veintitrés de tercera.

Los de primera son:

Carrasqueta y Tudons, en la tercera etapa.

Cuestas del Ragudo, en la sexta.

El Remocador, en la séptima.

El Collado de Estecalles y el puerto de Can Massana, en la duodécima.

El Collado de Boixols y el Formigal, en la decimoquinta.

Y el alto de Urquilla, en la decimoctava.

Hay tres etapas que finalizarán en puerto, y son Barcelona-Igualada-La Tossa de Montbui, Monzón-El Fomirgal y Bilbao-Durango (Urquiola).

En cuanto a las etapas contra el reloj, serán cuatro las confrontaciones individuales: la primera, en la jornada preliminar, en Dehesa de Campoamor, sobre 8 kilómetros, que establecerá una primera selección, aunque mínima, la segunda, en Benidorm, con un itinerario accidentado y montañoso de nueve kilómetros, la tercera, en Barcelona (Circuito de Montjuich), sobre cuatro kilómetros y como sector previo a la segunda parte, en línea, que se disputará el mismo día y finalmente, la cuarta confrontación individual contra el reloj será el último día, en San Sebastián, sobre treinta y nueve kilómetros de un itinerario muy difícil y selectivo.

ATALAYA DEPORTIVA

— El atletismo escolar burgalés sigue su buena estrella Los atletas Juan Carlos González (Liceo), Juan María Madrigal (Seminario), Ricardo Arribas (Liceo) y Ricardo Martínez Bernal (La Salle) han sido seleccionados para la fase final de atletismo de los juegos escolares, en categoría juvenil. Las pruebas se celebrarán en Madrid del 25 al 30 de Abril. Y ahora un interrogante: ¿Cuándo tendrá pistas el atletismo burgalés?

— Realmente es todo un espectáculo deportivo ver haciendo gimnasia a niños cuyas edades oscilan entre los seis y dieciséis años. Muchas horas de trabajo al frente de un profesor y monitores. Todo es superarse cada día en los aparatos y si no pregunten a Lomana un especialista en eso de las anillas ...

— Todo hace indicar que Rodolfo Sánchez y Lastra disputen una pelea en la capital de la Montaña sin título en juego. El combate inicialmente está previsto para el 30 de Abril. También se tiene en proyecto la celebración de una velada en Aranda para el día 7 de Mayo con el debut de un nuevo promotor burgalés. Más proyectos. El 29 de Junio, en el Palacio de los Deportes de Anduva, velada de boxeo con la presencia de los hermanos Sánchez, Calleja y otros. Y otro interrogante. ¿Cuándo tendrá el mirandés «El Chino» oportunidad de aspirar a un título europeo?

— Ya es definitivo Hipólito Casero Jurado ha sido nombrado presidente de la Federación Burgalesa de Piragüimo Y las Federaciones siguientes están pendientes de designar mandatarios: Vela Esquí, Gimnasia, Hockey sobre patines y sobre hierba, Lucha, Natación, Rugby, Salvamento y Socorrismo, Tenis de mesa, Tiro con arco y Billar.

Las propuestas están en Madrid sólo falta el nombramiento ¿Será un nombramiento de los llamados democráticos?

— El deporte burgalés tiene en proyecto celebrar el día de su Federación. Abrió el fuego la Federación Burgalesa de Balonmano que continúa sin canchas pero dando todo un ejemplo a más de un ejecutivo del deporte nacional. Y en balonmano se trabaja y con unas subvenciones que hacen llora ¡De pena, señores!

— El Consejo del Deporte prepara su reunión. Entre los asuntos a tratar figuran los siguientes: Instalaciones, firmas de convenios, estructura del deporte actual, la nueva sede de la Casa del Deporte, distintivos de actitud física... Una reunión a celebrar próximamente. Todo depende de las órdenes del jefe supremo de los ejércitos del deporte español.

—Continúan celebrándose los Juegos Escolares Nacionales para las categorías alevín e infantil. En la jornada del sábado se disputarán las siguientes modalidades deportivas mini-basket, fútbol, baloncesto, balonmano y pelota. Y ya va siendo hora de que los ejecutivos del deporte español apoyen a estos deportistas en edad escolar Luego pedimos peras al olmo y nos acordamos del deporte base en las vísperas de las Olimpiadas. ¡Así está el deporte español!

— El domingo comienzan los campeonatos escolares de rugby en las categorías cadete e infantil El escenario de estos partidos va está elegido en los terrenos del Aeródromo de Villafría. Nuestra más cordial felicitación al jefe de la Comandancia Aérea Militar de la provincia por su ayuda al deporte burgalés.

—Hoy comienzan las fases de sector de los Juegos Escolares nacionales en nuestra capital y también en Miranda de Ebro Un total de 250 deportistas en las modalidades de fútbol, tenis, baloncesto y voleibol Nuestra más cálida bienvenida a estos escolares y que al final del sector ganen los mejores. ¿Quiénes serán?

— Se ha desplazado a Soria el equipo de la Sagrada Familia en féminas para participar en las fases de sector de baloncesto juntamente con representantes de Alava, Guipúzcoa, Logroño, Soria y Vizcaya. También hay que decir que comenzaron los sectores femeninos de voleibol y que el equipo del Colegio Petra Lafont de categoría cadete se encuentra en Madrid para participar en la fase de balonmano.

Partidos para la próxima jornada del fútbol burgalés

Relación de los partidos que se celebrarán el próximo día 24 del actual, correspondientes a la 1.ª y 2.ª Regional Ordinaria y Juvenil, con expresión de horas y campos:

I REGIONAL ORDINARIA

Atl. Burgalés - Tardajos, a las 10, en Pallafría n.º 4; Salas - Trespaderne, a las 12 en Salas; Juventud - Pradoluengo, a las 12 en Pallafría n.º 4; Villarcayo - Oña, a las 18, en Villarcayo; M. Evelio - Michelin, a las 12 en Pallafría n.º 3; Vadillos - Alcázar, a las 12, en Pallafría n.º 1; Sp. San Juan - Belorado, a las 12, en Pallafría n.º 2.

II REGIONAL ORDINARIA

Briviesca Pr. - Gasset, a las 12, en Briviesca; C. San Lesmes - Roa, a las 12, en Pallafría n.º 6; Castrojeriz - JOCC Dep., a las 12,30 en Castrojeriz; R. Lermeño - C. Victoria Nido, a las 12, en Lerma.

PREJUVENILES

Vadillos - El Aguila, a las 12, en Pallafría n.º 7; At. D. Renfe - M. Evelio, a las 12, en Pallafría n.º 5; Burgos - Sp. S. Juan, a las 10, en Pallafría n.º 6; S .D. Militar - Burgos Pr., a las 10, en Pallafría n.º 3; Ademar Liceo-Aguilas, a las 10, en Pallafría n.º 7.

Pasando el rato

DIBUJOS CON SIETE ERRORES

Solución al anterior:

1. Piedra. 2. Malla. 3. Malla. 4. Nube. 5. Pino. 6. Montaña. 7. Arboleda.

SOLUCION AL CRUCIGRAMA ANTERIOR

HORIZONTALES: 1. Eri n. Casa. 2. Oraba. Agave. 3. Mali. Aler. 4. Ataca. Ateza. 5. No. Epica. As. 6. Oro. 7. Ma. Adaja. Ag. 8. Ibero. Azada. 9. Raje. Osan. 10 .Ateca. Arete. 11. Esaú. Dará.

VERTICALES: 1. Omán. Mira. 2. Erato. Abate. 3. Rala. Ejes. 4. Ibice. Areca. 5. Na. Apodo. Au. 6. Ira. 7. Ca. Acoja. Ad. 8. Agata. Azora. 9. Sale. Aser. 10. Aveza. Adata. 11. Eras. Gané.

MATERIALES Y TUBOS BONNA, S. A.

PRECISA UN ENCOFRADOR Y PEONES

para la conducción de tubería desde Villaverde Peñahorada a Burgos.

Salario a convenir. Interesados, presentarse frente a la Residencia Sanitaria "General Yagüe" de 11 a 12 de la mañana hoy, día 22. Pasará a recogerles el encargado de dichas obras. O cualquier día de lunes a viernes en SOTOPALACIOS.

(SEAF/PPO 1.995)

CENAS CASTELLANAS EN EL RESTAURANTE CASA OJEDA

REPRESENTACIONES, DANZAS Y CORALES POLIFONICAS AMBIENTARAN ESTAS CENAS TIPICAMENTE CASTELLANAS

UNA EXCELENTE PROMOCION DE LA GASTRONOMIA Y EL TURISMO BURGALES

Todo lo que se relaciona con Castilla, especialmente lo burgalés, tiene un fuerte atractivo y una recia personalidad. Es la hora de promocionar nuestros más auténticos valores, las características más propias, los detalles más peculiares y atrayentes de nuestra ciudad. Y en esta alianza de todos, Restaurante Casa Ojeda pone su esfuerzo con una revitalización de actos propios de su especialidad. Serán, en fecha próxima, las Cenas Castellanas.

Aunque existen algunos precedentes de reuniones gastronómicas ambientadas al estilo de la región, las comidas castellanas de Restaurante Casa Ojeda tendrán un sabor y estilo peculiares. Su denominación característica será de Cenas Castellanas El Papamoscas, quizás por aquello de marcar la hora exacta del buen yantar y quedarnos boquiabiertos con el espectáculo.

Estas Cenas se celebrarán los sábados, en un salón especializado, con el ambiente, menaje, servicios y demás circunstancias de acuerdo con la época. Y la cena, como es buena costumbre por estos pagos, abundante, con la tradición gastronómica más pura y exquisita.

Las Cenas Castellanas El Papamoscs serán un excelente atractivo turístico y motivo de enorme interés para la promoción viajera de ruta y paso. Un inapreciable servicio al conocimiento de la cocina burgalesa y una potenciación auténtica del nombre de Burgos.

Y VA DE CUENTO...

PAVO CON CASTAÑAS

En un gran restaurante, el camarero acaba de depositar ante un cliente solitario un suculento trozo de pavo. Y el comensal se dispone a meterle el cuchillo cuando pasa justamente cerca de él un amigo, quien exclama:

—¡Hombre, Dioni! ¡Qué sorpresa! ¡Pero, dime, no tienes en verdad el aire pesimista, ni mucho menos!

,No, pero...

—¡Caramba! ¡Vaya plato! ¡No tendrás la intención de comértelo tú solo!

El otro le responde:

—No. ¡Bien seguro que no!... Estoy esperando las castañas.

LA CHIFLADURA DE LA VELOCIDAD

Un joven amante del deporte, orgulloso de su nuevo récord, invita a uno de sus amigos a dar un paseo para demostrarle la potencia de su «juguete». Y se lanzan por una autopista a una velocidad loca.

En menos de 45 minutos vence más de cien kilómetros, y, después de consultar su cronómetro, exclama con alegría inusitada:

—¡Bravo...! He ganado cuatro minutos sobre mi tiempo anterior.

Entonces su amigo, filosóficamente, le dice:

—¡Cuátro minutos! ¡Es considerable! ¿Qué vas a hacer con ellos?

¡PESO MOSCA!

Haciendo renuncia a todo temor, una muy gruesa dama monta sobre una báscula de esas que están instaladas en la vía pública, decidida a conocer su peso.

Pero la báscula debe tener algún estropicio cuanto que rehusa obstinadamente a pasar de los cuarenta kilos, la mitad, aproximadamente, del peso de la dama.

Entonces, una joven, tipo flauta, que por curiosidad ha lanzado una mirada al cuadrante de la báscula, se acerca a la señora y le dice:

—Le felicito; pesa usted menos que yo.

¡VUELVA A POR OTRA!

La señora de Tal es una incorregible habladora que llena las orejas de todas sus amigas y conocidas con sus cuestiones insustanciales. Así cierto día preguntó a un aviador que acababan de presentarle:

—Verdaderamente no comprendo que siga volando. Usted sabe naturalmente que un día u otro los aviadores terminan por matarse.

El hombre del espacio le miró largamente y conociendo su reputación le replicó secamente:

—Señora las habladoras terminan por callarse un día... Y, sin embargo, esto no les impide hablar.

PAGO AL CONTADO

El cliente: —El coche se lo voy a pagar en metálico ahora mismo.

El vendedor: —Lo siento, pero tendrá que esperar un poco. Resulta tan extraño que alguien nos pague el auto al contado que me veo en la obligación de pedirle referencias.

FIGON

DEL PASTOR

BAUTIZOS

La CHISPA de Olmo

Noticias del Arte y la Arqueología

Las pirámides eran calendarios de los pueblos de la antigüedad

(Colaboración AFP - FIEL, Servicios Especiales EFE, por Francoise de la Cerisaie, en exclusiva para DIARIO DE BURGOS). — Las pirámides antiguas de Egipto, de Babilonia, de América Central, serían calendarios cifrados. Esta es la hipótesis que adelanta un sabio polaco, especialista en las civilizaciones megalíticas. Estudiando la influencia de las civilizaciones megalíticas en la aparición de los grandes centros de civilización en América Central, en el segundo y primer milenios anteriores a nuestra era, el profesor Wiercinski constató que los constructores de América y de Europa utilizaban la misma unidad de medida para levantar la «Pirámida del Sol» en México y las grandes construcciones megalíticas en el Viejo Continente. La «Pirámide del Sol», que data del siglo primero antes de nuestra era, compuesta de seis plataformas en escalera, cuyas dimensiones son expresadas en varas megalíticas, sería un calendario cifrado.

Investigaciones efectuadas en otras pirámides antiguas habrían entregado también resultados convincentes. Según el profesor polaco, las civilizaciones antiguas, crearon el símbolo de la montaña «cósmica» una especie de modelo del mundo. El tumulto funerario habría sido la primera representación de este símbolo. Luego, las diversas civilizaciones edificaron las pirámides en escalera, los ziggurat en Mesopotamia, las pirámides de Cheops y de Keffren en Egipto.

Los sacerdotes astrónomos estudiaban el movimiento del Sol, de la Luna y de los planetas: Mercurio, Venus, Marte, Júpiter y Saturno. A continuación habrían proyectado este calendario celeste sobre el terreno donde los constructores elevaban los monumentos.

Según el profesor, una de las más antiguas pirámides de Egipto, la del faraón Zoser, construída en el año 2.686 antes de Jesucristo, presenta dimensiones que constituyen múltiples del ciclo del planeta Venus y la suma de los ciclos de Marte y de Mercurio.

CIUDAD PREHISTORICA DESCUBIERTA EN VENEZUELA

Vestigios de la más antigua ciudad pre-colombiana fueron descubiertos en Colombia por antropólogos de Bogotá.

Esta ciudad, situada en la Sierra Nevada de Santa Marta, está construída sobre una superficie aproximada de mil hectáreas. Recubierta por el bosque, su altitud oscila entre 850 y 1.200 metros sobre el nivel del mar.

Los arqueólogos ignoran aún por qué grupos tribales estaba habitada, pero según ellos, unas mil viviendas componían esta ciudad que, por consiguiente, es mucho más importante que el Parque de San Agustín, en el departamento de Huila. Este parque estaba hasta el presente, considerado como uno de los principales emplazamientos arqueológicos pre - colombinos del país.

Nuevas investigaciones serán emprendidas en la Sierra Nevada, con el objeto de determinar la naturaleza de los aborígenes que vivían en ella.

Los primeros planos de la ciudad revelan una quincena de terrazas, las más amplias de 45 metros de largo por 18 de ancho, así como murallas de 7 metros de alto cercando el recinto.

Actualmente, la Sierra abriga los «Arawaks», una tribu diezmada por las enfermedades y el hambre.

UN CAMPO DE CAZADORES EN CRACOVIA

Los arqueólogos descubrieron rastros y vestigios de un campo de cazadores que vivían, hace 90.000 años, en uno de los barrios de Cracovia... En efecto, hicieron aparecer un campamento en el cual yacían herramientas de piedra y un diente de elefante. Asimismo, exhumaron un horno con su fogón y una chimenea aún llena de carbón de madera.

¿Quién habita esta finca?

Solución al jeroglífico: Teresa, jamás

SE ALQUILA

la explotación de los servicios de Restaurante-Cafetería y Discoteca del Hotel R. CONDE SILVA

Interesados envíen historial o concertar entrevista Hotel Conde Silva

PONFERRADA

DON CELES Por OLMO

Diario de Burgos
FUNDADO EN 1891

Papeleria TAGRA
Vitoria, 13 - Telfs. 20 28 52 y 20 91 48-9
IMPRENTA - OFFSET
CATALOGOS, REVISTAS, PROPAGANDA, ETC.
Talleres Gráficos Diario de Burgos
San Pedro Cardeña, 34 - Teléfono 20 73 58

CRONICA DEL TIEMPO

Por Mariano MEDINA

ANTICICLON

Madrid (De nuestra Redacción)

SITUACION ATMOSFERICA Y EVOLUCION PROBABLE

El anticiclón tiende a poner uno de sus centros en el interior de la Península Ibérica y a coger a toda España dentro de su área de influencia y dominio. Y ésto, no sólo en las capas bajas de la atmósfera, sino también en las de encima, que es más importante para la estabilidad atmosférica. Además, cuando hay esa coincidencia, arriba y abajo, el anticiclón se hace cálido.

EL TIEMPO PARA HOY

Subida progresiva, cada vez más deprisa, de temperaturas. Buen tiempo en general, con algunos bancos de niebla en puntos dispersos del tercio Norte de la Península y en alguno de las mesetas; dichas nieblas serán matinales y poco persistentes. En la región del Estrecho de Gibraltar, son probables intervalos con viento de Levante.

TEMPERATURAS A LAS 14 HORAS DE AYER

En España: Bilbao, 19 grados; Santander, San Sebastián y Vitoria, 15; Pamplona y Logroño, 17; Burgos, 15; La Coruña, 17; Valladolid y Avila, 15; Soria, Zaragoza y Barcelona, 17; Valencia, 22; Madrid, 19; Sevilla, 24; Málaga, 18; Palma de Mallorca, 20; Las Palmas, 21.

NOTICIAS AL CIERRE

● DISPOSICIONES OFICIALES

Madrid (Cifra).— La devolución de ingreso anticipado del Impuesto General sobre la Renta de Personas Físicas, correspondiente al ejercicio 1976, en los casos que proceda, se regula mediante una orden del Ministerio de Hacienda que publicará mañana el «Boletín Oficial del Estado». Asimismo, publicará, entre otras disposiciones, las siguientes: **Ejército.**—Real decreto por el que se aprueba el reglamento del Benemérito Cuerpo de Mutilados de Guerra por la Patria y el cuadro de lesiones y enfermedades anexo al mismo. **Gobernación**—Real decreto regulador de las denominaciones de asociaciones y sobre régimen jurídico de los promotores.—Real decreto por el que se regula el ingreso en los Cuerpos Técnicos de Correos y Telecomunicación. **Obras Públicas.**—Real decreto de modificación parcial del reglamento del personal operario del Ministerio de Obras Públicas.

● TRABAJADORES ESPAÑOLES EN FRANCIA

París (Efe).— «Los problemas franceses del empleo no parecen haber afectado, hasta ahora, a los emigrantes españoles». Esta declaración la hizo, en rueda de Prensa, hoy, el director general del Instituto Español de Emigración, quien se halla en París para examinar con las autoridades francesas competentes y con los representantes de la colonia laboral española, la situación de los trabajadores españoles en este país. El director del Instituto, José Luis Muñoz Selma, hizo constar que el decreto francés, de Julio de 1974 —por el que se cerraba la inmigración laboral— puso término provisionalmente a la llegada de emigrantes españoles, así como de otros países; pero en cambio, los problemas de desempleo que Francia tiene planteados, no han provocado la repatriación de españoles a un ritmo mayor del habitual. «En 1974 —declaró Muñoz Selma— había en Francia 570.000 trabajadores españoles. Esa colonia se cifra hoy en 550.000. La diferencia de 20.000 corresponde a la proporción normal de retornos,, por edad o por haber logrado los objetivos que ésos compatriotas se habían fijado al emigrar a Francia».

● SE ABRE LA OFENSIVA CONTRA CARTER EN LA URSS

Moscú (Efe). — La Prensa soviética ha desencadenado hoy un duro y violento ataque escrito contra el presidente de los Estados Unidos, Jimmy Carter, Desde la toma de posesión del primer mandatario estadounidense, la Prensa oficial soviética había evitado cuidadosamente incluso cualquier referencia personal agresiva a la persona de Carter. En un duro comentario, el diario «Pravda» de Moscú, acusa a Carter de no haber podido sostener sus «demagógicas promesas» para reparar la economía norteamericana, «con las cuales, —dice— se ganó los votos de los negros y, consecuentemente, la elección de la presidencia de la República. Carter hizo girar su estrategia electoral para ponerla en línea con los intereses de los mayores monopolios».

● AYUDA MILITAR USA A TURQUIA

Washington (Efe-UPI). — La Casa Blanca ha levantado la prohibición de vender armamento a Turquía y ha presentado una propuesta de ayuda de mil millones de dólares en armamento con el fin de romper el punto muerto en las negociaciones sobre el tema de Chipre, según dijeron ayer fuentes de la Administración.

● ISRAEL, DE FIESTA

Tel Aviv (Efe-UPI). — El moderno Estado de Israel celebró hoy, el comienzo de su vigésimonono año de su existencia con la marcha acompasada de sus tropas de Infantería y el vuelo atronador de sus cazabombarderos de propulsión a chorro «Kfir» de fabricación nacional, todo lo cual ha servido para notificar a los árabes que la patria judía quiere negociar la paz en el Oriente Medio desde una posición de poderío militar. Los gobernantes de la nación han recordado a sus tres millones largos de compatriotas un año bueno y malo, alternativamente, para Israel: desde el victorioso ataque-incursión de Junio sobre el aeropuerto de Entebbe, en Uganda, para liberar a ciento tres rehenes en poder de piratas aéreos —lo que, además, constituyó una demostración del grado de preparación y eficacia de sus Fuerzas Armadas—, hasta la crisis interna, por la parte mala, que provocara la caída del primer ministro, Yitzhak Rabín, del escenario de la nación; asunto este último, envuelto en borrascosas nubes de una presunta corrupción.

● TERREMOTOS EN GUADALCANAL

Sydney (Australia). — La isla de Guadalcanal, en el archipiélago Salimón se ha visto afectada por fuertes terremotos que han ocasionado la muerte de una persona, por lo menos y daños considerables en edificios de la ciudad de Honiaria. Tres terremotos o probablemente cuatro sacudieron la zona montañosa de la isla que fue escenario de sangrientos combates entre norteamericanos y japoneses durante la guerra mundial. Los terremotos se han producido en el espacio de cinco horas, desde mediada la mañana hasta media tarde y el más fuerte tuvo una intensidad de 7,4 puntos de la escala Richter.

Lea Vd. siempre
Diario de Burgos

ESPAÑA, QUINTA POTENCIA EN LAS RESERVAS DE URANIO DENTRO DEL BLOQUE OCCIDENTAL

Madrid (Cifra). — Dos niños españoles de la «Operación Plus Ultra 1976», participarán en Méjico en la «Semana del Niño» que se celebra en aquel país del 30 de este mes al 6 de Mayo.

Irán especialmente invitados como prólogo del viaje que este año realizará todo el grupo que resulte elegido en la «Operación Plus Ultra 77», organizada por la Confederación Española de Cajas de Ahorros, Iberia y la S.E.R.

El presidente mejicano López Portillo está interesado en darle un gran relieve con participación de Méjico y visita a aquel país de los niños galardonados.

Los que ahora viajan son Juan Badillo Conde, el chaval andaluz que salvó a un tractorista que se desangraba, trasladándole hasta un hospital en Ronda, y la niña Rosalía Montollo Villamón, pequeña heroína de Monteagudo del Castillo, en Teruel.

RESERVAS ESPAÑOLAS DE URANIO

Bonn (Efe). — España es la quinta potencia en reservas de uranio de los países del bloque occidental, según el semanario económico alemán «Wirkschaffts Woche».

Las reservas españolas conocidas del principal alimentador de los reactores de las centrales nucleares suponen el seis por ciento de las dos de los países occidentales que están encabezados por los Estados Unidos, Canadá, Suráfrica, Australia y Suecia.

A España le siguen el conjunto de países miembros de la Comunidad Económica Europea (CEE) y los de Africa Central.

En cuanto a las reservas probables, España ocupa el tercer lugar, únicamente precedida de los Estados Unidos y Canadá.

TRASVASE TAJO-SEGURA

Madrid (Cifra). — «El trasvase Tajo-Segura se ha realizado con un sobrecorte de tres veces el presupuesto inicial y su caudal será más reducido del previsto», ha declarado a «Radio Nacional de España» Juan Antonio Gómez Angulo, doctor ingeniero de Minas y miembro de la comisión gestora del trasvase Tajo-Segura, para Albacete, Alicante, Almería y Murcia.

El señor Gómez Angulo añadió que no cree que se realice la segunda fase por no tener en cuenta suficientemente los factores geológicos .A este respecto subraya que el túnel del Talave va por debajo de la cota del nivel piezométrico que es de 680 metros y entonces se está provocando una serie de inundaciones.

Destaca que la distribución de las aguas se ha realizado con injusticia evidente de lo que debería haber sido una más justa distribución de la riqueza, pues, Almería que es la provincia más deficitaria del país y una de las pocas zonas áridas de Europa, sólo se la ha dado el 2,5 por ciento de las aguas trasvasadas. Espero que en un futuro a muy corto plazo podamos pedir la revisión de estos caudales y de la propia ley del trasvase Tajo-Segura.

SE FABRICAN MENOS CAMIONES

Barcelona (Logos). — Durante el pasado año se construyeron en España unos cuatro mil camiones ligeros y unos seis mil camiones pesados menos que en 1975. En 1974 se construyeron 76.962 vehículos entre camiones ligeros y pesados. En 1975 la cifra fue sólo de 64.563 unidades (12.399 menos, equivalente al dieciséis por ciento). En 1976, la producción final ha estado en torno a los 54.500 vehículos (unas diez mil unidades menos, equivalentes casi a otro dieciséis por ciento). En total, en los dos últimos años se ha perdido una capacidad de producción de unas veintidós mil unidades.

CONFERENCIA

Madrid (Cifra). — El director general de Pesca, Víctor Moro, ha pronunciado esta mañana una conferencia, seguida de coloquio, en el CESEDEN en la que analizó ampliamente el problema pesquero que tiene planteado España en la actualidad.

El conferenciante hizo especial hincapié en la situación de las pesquerías en aguas comunitarias y en los restantes caladeros en que faenan tradicionalmente los barcos españoles.

TURISMO

Las Palmas de Gran Canaria (Cifra). — Más de 390.000 turistas, nacionales y extranjeros entraron por el aeropuerto de Las Palmas en el primer trimestre de este año. Lo que supone un 34 por ciento de aumento con respecto al primer trimestre del año anterior.

Los alemanes figuran a la cabeza de la afluencia turística con más de 110.000 visitantes seguidos de los suecos con 61.000.

SALDO ADVERSO DE LAS INVERSIONES EXTRANJERAS EN NUESTRA BOLSA

Madrid (Cifra). — La inversión extranjera en las Bolsas españolas ha presentado durante el pasado 1976 unos resultados netamente adversos, y mientras las ventas efectivas disminuyeron en un 49,41 por 100, las compras lo hicieron en un 66,87 por 100.

En este sentido, los saldos finales pasaron de ser positivos —puesto que en 1975 fueron de 315,4 millones de pesetas— a negativos, ya que la desinversión total del año superó los 1.400 millones de pesetas, según "coyuntura financiera".

A esta desinversión contribuyó especialmente el sector bancario, y el sector de inversión mobiliaria que, a la vista de la negativa evolución registrada en el año, recibió muchas órdenes de venta de inversores extranjeros.

cosas veredes

«POR EL BIEN DEL PARTIDO»

L'Aquila (Italia). — El asesor comunista de un Ayuntamiento italiano que agredió días atrás con un puñetazo a un sacerdote renunció hoy a sus funciones, «por el bien del partido».

En el curso de una discusión, Angelo Fasciani propinó un fuerte golpe al Padre Costanzo Villa, enojado por una frase irónica del religioso sobre el secretario del Partido Comunista Italiano, Enrique Berliguer.

El episodio provocó una «minicrisis» política en el Ayuntamiento de Capistrello, donde Fasciani actúa como asesor, y la Prensa criticó duramente al dirigente comunista por su intolerancia.

En una carta dirigida a las autoridades del Partido Comunista, Fasciani lamenta el incidente y presenta su dimisión «por el bien del partido y para permitir una serena evaluación del episodio».

UNA CARTA TARDA CINCO MESES EN RECORRER 50 KM.

Pontevedra (Logos). — Una carta echada al correo en Mondáriz, pueblo de esta provincia y distante aproximadamente 50 kilómetros de la capital, ha tardado en llegar a su destinatario cinco meses.

La carta contenía unos documentos para formalizar un recurso que en su día no pudo ponerse en marcha por faltar estos informes, por lo que se especula con la posibilidad de que ahora se recurra contra Correos.

PIGMEOS EN EL EJERCITO DEL ZAIRE

Londres (Efe). — Los corresponsales británicos en Kinshasa informan hoy con regocijo que pigmeos combaten junto a las tropas de Zaire y sus aliados marroquíes en la provincia meridional de Shaba.

Al parecer, un portavoz del Gobierno del general Mobutu confirmó la presencia de pigmeos en el Ejército, así como que combaten exclusivamente con arcos y flechas, con las que son peligrosos y expertísimos.

Los pigmeos son utilizados principalmente en operaciones especiales que exigen silencio, conocimiento del terreno y astucia.

FALSOS CIEGOS

Benevento (Italia). — La Magistratura italiana emitió 111 mandamientos de captura contra otros tantos falsos ciegos que recibían una jubilación por invalidez y contra 12 médicos y funcionarios responsables de la irregularidad.

La revelación fue efectuada días atrás, cuando se comprobó que muchos de los «no videntes» se presentaban a cobrar sus jubilaciones conduciendo sus propios automóviles.