Diario de Burgos

Año LX -- Núm. 18.370 -- Viernes 14 de Abril de 1950 -- Apartado 46 -- Teléfono 2015 -- 50 céntimos

LLEGA A FRANCIA EL PRIMER ENVIO YANKI DE ARMAS

EN CHERBURGO SE ESTA EFECTUANDO LA DESCARGA CON TODA NORMALIDAD

Fracasan los esfuerzos de los rojos

Cherburgo. —El buque de carga norteamericano "Importer" ha llegado a la zona militar de este puerto, en la que ha sido reforzada su vigilancia, a primera hora de hoy con el primer cargamento de suministros militares norteamericanos enviados directamente de Estados Unidos a Francia.

Ha atracado en el muelle a las 4'55 de la mañana. Se han tomado cuidados y precauciones por las autoridades militares para evitar intromisiones comunistas en la descarga del material.

Los obreros portuarios de Cherburgo, desafiando los esfuerzos publicitarios comunistas, han votado repetidamente en favor de descargar cualquier clase de material que entre en el puerto.

NUEVOS OBSTACULOS AL TRAFICO FERROVIARIO EN BERLIN

Berlín.— Los retrasos causados anoche y esta mañana a trenes militares norteamericanos constituyen la primera interferencia soviética en trenes aliados desde mediados de Marzo.

Un coche - tanque francés fué también detenido. Un tren militar británico sufrió un retraso de 45 minutos porque los soviets se opusieron a que un yugoeslavo fuese como pasajero.

RENE PLEVEN, EN CHERBURGO

Cherburgo.— El ministro de Defensa Nacional, René Pleven, está presenciando la descarga del primer envío de armas del Pacto Atlántico que se hace directamente a la Metrópoli francesa y ha declarado que el ejemplo que da Cherburgo es la mejor contestación al insolente desafío lanzado por determinada propaganda. La descarga del "American Importer" se realiza sin interrupción por los estibadores ayudados por personal del Ejército y de la Marina de guerra. Pleven ha entregado al Sindicato local de estibadores un cheque de 50.000 francos, en testimonio de aprecio.

El ministro dijo que este primer cargamento es pequeño, pero que en breve se verá la descarga simultánea de cuatro grandes envíos de armas y que quien intentare modificar la conducta de los cherburgueses, fracasará.

La diputada comunista Emilienne Galicien, distribuyó entre los estibadores octavillas invitándoles a abandonar su trabajo, pero los obreros las arrojaron al suelo sin leerlas.—Efe.

NUEVAS CONFERENCIAS DEL REY LEOPOLDO CON VAN ZEELAND

El príncipe Pablo rechaza un Gobierno católico, ante el temor de trastornos civiles

Ginebra. — Paul Van Zeeland ha llegado a Ginebra en avión especial en las últimas horas de la mañana. Interrogado por los periodistas declaró: "No puedo decirles a ustedes absolutamente nada, excepto, que he sido llamado urgentemente por el Rey para celebrar con él una audiencia. Ello exige toda mi discreción."

En el mismo avión, llegaron, también de Bruselas los dos secretarios principales del Monarca, el profesor Jacques Pirenne y Willy Weemaes.

Van Zeeland dió la sensación a los periodistas de no saber para lo que ha sido requerido por el Rey.—Efe.

EL REGENTE NO ACEPTA EL GOBIERNO DE VAN ZEELAND

Bruselas. — De fuente fidedigna se dice en Bruselas —manifiesta la Agencia United Press— que el príncipe regente se ha negado a aprobar la formación de un Gabinete exclusivamente católico consagrado a la misión de volver al Rey a su Trono.

Se dice también que todas las personalidades recibidas el miércoles por el regente, con inclusión de Eyskens, insistieron en que debía rechazar el Gabinete de Van Zeeland, porque provocaría graves trastornos civiles.

EL REY LEOPOLDO NO CONSIDERA CONVENIENTE LA FORMULA CATOLICA

Bruselas.— Personas bien informadas aseguran, dice la Agencia United Press, que el propio Rey Leopoldo ha decidido que sería peligroso que los católicos "forzasen" su regreso a pesar de las huelgas y de la oposición que con toda seguridad opondrían los partidos socialista y liberal.

Añaden esas personas que Van Zeeland, reconociendo también ese peligro, conferenció anoche, desde las doce hasta las dos de la madrugada, con Paul Henri Spaak, acerca de una nueva fórmula de compromiso que consistiría en que el Rey regresase y nombrase lugarteniente general del Reino a su hijo Balduino, quien en tal concepto firmaría en unión de su padre las leyes y decretos.

En Septiembre de 1951, al cumplir la mayoría de edad el príncipe heredero, el Parlamento decidiría si Leopoldo III había de abdicar en su hijo o por el contrario, de seguir en el Trono.

VAN ZEELAND CONFERENCIA CON EL REY LEOPOLDO

Ginebra.— Paúl Van Zeeland estuvo dos horas conferenciando con el Rey Leopoldo, que le pidió permaneciese en Ginebra para celebrar ulteriores conversaciones. Al llegar a su Hotel, Van Zeeland manifestó a los periodistas que no tenía absolutamente nada que decirles: ni siquiera les reveló de primera intención si abandonaba Ginebra en el día.

AUDIENCIAS DEL CAUDILLO

Madrid. — Su Excelencia el Jefe del Estado con la Comisión de los sindicatos ferroviarios, que testimoniaron al Caudillo su adhesión y agradecimiento por las mejoras obtenidas.—(Foto Cifra)

REUNION DE NUMEROSOS PATRONATOS DEL CONSEJO DE INVESTIGACIONES CIENTIFICAS

El Ayuntamiento de Madrid ofreció una recepción en honor de los asambleistas

Madrid.—Han continuado las reuniones de trabajo de los patronatos y secciones del Consejo Superior de Investigaciones Científicas.

En el Patronato "Raimundo Lulio" celebró sesión extraordinaria la Sociedad española de Pedagogía. En el de "Menéndez Pelayo" hubo coloquios de Filología; en el de "Ramón y Cajal", una reunión científica simultáneamente en los Institutos de Investigaciones Clínicas y Médicas y de Fisiología y Bioquímica; en el Patronato "Alonso de Herrera", continuó la reunión de Genética, iniciada ayer. Por último en el Patronato Alfonso el Sabio, hubo sesión plenaria.

Los congresistas asistieron unánimemente a los patronatos de sus distintas especialidades.

Al terminarse las reuniones convergieron en su totalidad en el Museo del Prado donde acompañados por el secretario general del Consejo señor Albareda, fueron recibidos en la puerta principal por el director y subdirector del Museo, quienes les acompañaron por las distintas salas de nuestra Pinacoteca nacional. Todos los congresistas mostraron su más alta admiración por las obras de arte contenidas en el Museo del Prado y a preguntas de un redactor de la Agencia Cifra, los Premios Nobel coincidieron al decir que el Museo que visitaban seguramente sería el de mayor valor pictórico del Mundo.—Cifra

SABIOS BRITANICOS EN EL CONSEJO

Madrid.—Entre las personalidades británicas invitadas por el Consejo Superior de Investigaciones Científicas a tomar parte en los actos que estos días se celebran en Madrid, en conmemoración del X año de su fundación, se hallan los más destacados representantes del British Council, centro difusor de la Cultura británica en el extranjero. De ellos destacan el profesor Davies, subdirector del Council; Sir Eric Mac Lagan, director de la comisión de Bellas Artes del mismo; Sir Alfred Egerton, profesor del prestigioso "Imperial College of Science and Technology", nombre íntimamente vinculado a la vida científica británica; el profesor Emelus, catedrático de Química Orgánica; profesor Robinson, catedrático de Edafología de la University College de North Wales; profesor Thomas, director de la sección de Libros impresos del British Museum; profesor Ingold, catedrático de Química de la University College, de Londres. Estos cuatro últimos son consejeros de honor del Consejo Superior de Investigaciones científicas. Por último, España tiene el honor de contar entre sus visitantes al ilustre Sir Howard Florey, profesor de Patología de la Universidad de Oxford, Premio Nobel de Fisiología y Medicina en 1945, y titular de otros muchos premios y distinciones británicas y extranjeras.—Cifra

RECEPCION OFRECIDA POR EL AYUNTAMIENTO

Madrid.—En el Ayuntamiento se ha celebrado a primera hora de la tarde una recepción en honor de los asistentes a la reunión plenaria del Consejo Superior de Investigaciones Científicas. Se hallaban presentes, con todos los asambleistas, el patriarca de las Indias y obispo de Madrid-Alcalá; subsecretario de Educación Popular; secretario del Consejo Superior de Investigacio-

(Pasa a cuarta página)

LOS MARQUESES DE VILLAVERDE EN LISBOA

Hicieron ayer el viaje en avión desde Madrid

Barajas.--En el avión correo de la Iberia han salido de este aeropuerto, con dirección a Lisboa, a las 10,45 de la mañana, los marqueses de Villaverde. A despedirles acudieron la esposa de Su Excelencia el Jefe del Estado, doña Carmen Polo de Franco y el padre y el hermano del marqués de Villaverde, así como el director y altos jefes de la Compañía Iberia.--Cifra

LLEGADA A LISBOA

Lisboa.--A la una menos cinco de la tarde, aterrizó en el aeropuerto de Portela de Sacavem el avión de la Iberia en el que vienen los marqueses de Villaverde, en viaje de incógnito.--Efe

INSTALACION DE UNA GRAN FACTORIA EN PUERTOLLANO

Producirá 55.000 toneladas anuales de gasolina

Madrid.—El "Boletín Oficial del Estado ha publicado una disposición de la Dirección General de Minas y Combustibles autorizando a la Empresa Nacional Calvo Sotelo para montar en Puertollano una instalación con destino a la destilación de pizarras bituminosas.

El programa de fabricación de dicha factoría es de un tratamiento de 1.200.000 toneladas de pizarra por destilación a baja temperatura, de las que se producirán aceite bruto de pizarra.

Del tratamiento de este aceite se producirán unas 120.000 toneladas anuales de productos petrolíferos de la siguiente forma: 30.000 toneladas anuales de gasolina de automóvil; 25.000 toneladas de gasolina para avión; 3.000 toneladas de aceite para transformadores; y otros lubrificantes.—Cifra.

YA HA SIDO ELEGIDO EL CARTEL ANUNCIADOR DE LAS PROXIMAS FIESTAS

Por tercera vez consecutiva, son galardonados los notables artistas locales Luis Sáez y Jesús del Olmo

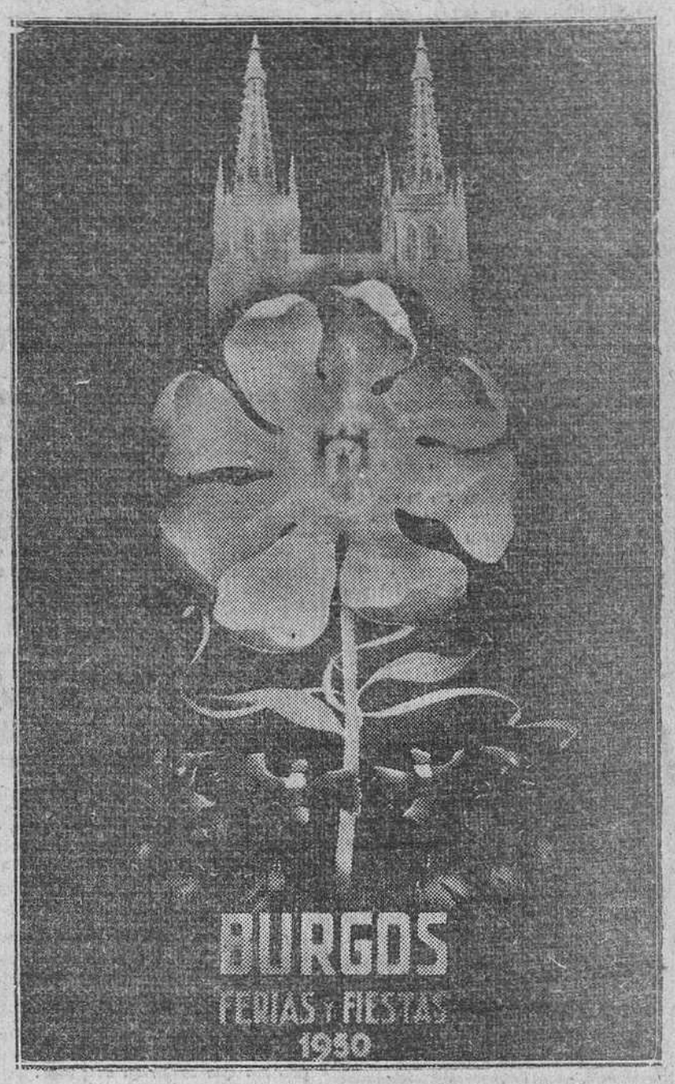

(Foto. FEDE)

A mediodía de ayer se emitió el fallo correspondiente al concurso convocado por el Excmo. Ayuntamiento para elegir el cartel anunciador de las próximas Ferias y Fiestas de San Pedro y San Pablo. En la Sala de Sesiones se reunió el jurado constituído por el presidente de la Comisión de Gobierno, Sr. Alfaro Arregui y los capitulares, Sres. Seligrat y Gil Moral; presidente de la Asociación de Artistas y archivero municipal, don Gonzalo Díez de la Lastra y el pintor don Rigoberto González Arce.

Tras un minucioso examen de los 25 bocetos presentados y después del consiguiente debate, fué emitido el siguiente fallo: primer premio de cinco mil pesetas, al presentado bajo el lema "Elevación" y accésit de mil pesetas, al que llevaba el lema "Brabum".

Abiertas las plicas correspondientes resultaron ser los autores del primero los artistas locales Luis Sáez y Jesús del Olmo y del segundo, Salvador Donat Sauri, de Valencia.

Todos los carteles presentados al concurso serán expuestos en la Sala de Arte del Teatro Principal el lunes, martes y miércoles próximos. Esta exposición podrá ser visitada durante los citados días de 12,30 a 2 del mediodía y de 8 a 10 de la noche.

--o--

Representa este galardón que nuevamente han conquistado los jóvenes y brillantes artistas Jesús del Olmo y Luis Sáez, el tercero consecutivo logrado en análogo concurso. Este hecho --nada común-- y otros testimonios recientes de su genio pictórico, nos relevan de hablar sobre la personalidad de ambos, bien conocida en Burgos, a pesar de su juventud.

Sólo nos resta, en esta ocasión en que su ilusión de burgaleses ha triunfado plenamente, lo mismo que su arte, reiterarles nuestra felicitación más sincera.

El cartel premiado, cuyos símbolos y conjunto pueden apreciarse en el grabado precedente, está conseguido con suaves tonalidades y resuelto con un acierto innegable, revelador de las posibilidades de este "duetto" artístico.

HABLAN LOS ARTISTAS GALARDONADOS

Hemos tenido ocasión de cambiar impresiones con los artistas autores del boceto premiado. Están emocionados con su triunfo y, a preguntas nuestras, nos explican cómo concibieron y llevaron a la práctica el motivo del cartel.

Hemos querido huir —nos dicen— de toda insistencia en temas vistos; por ello hemos buscado lo que creemos originalidad. Para nosotros lo original está en la flor que representa la ciudad y en torno a la cual giran, un poco flores también, los danzantes, símbolo destacado de todas la fiestas de Burgos. Y, como es el mejor exponente de nuestro arte y de nuestra ciudad, al fondo se yerguen las torres de la Catedral. Para unir la ciudad al simbólico giro de los danzantes, se han trazado esas dos cintas, abrazadas al talle de la flor, cintas que se mueven al aire de unos días llenos de regocijo.

Luis Sáez y Jesús del Olmo viven una jornada llena de satisfacciones; pero en ella no olvidan a quienes fueron sus maestros: a don Manuel Izquierdo, a don Marceliano Santa María, a don Fortunato Julián y a don Rigoberto G. Arce que, cada cual en su momento y en su orientación, les dieron pie para llegar a estas realidades.

Inauguración del X Pleno del Consejo Superior de Investigaciones Científicas

Madrid.—El ministro de Educación, señor Ibáñez Martín, durante su discurso en el acto inaugural de dicho Pleno, al que asistieron, entre numerosas personalidades un centenar de científicos extranjeros de diversas entidades de Europa y América.--Foto CIFRA GRAFICA

NUEVO SERVICIO DE ENERGIA ELECTRICA A LOS PUEBLOS DE EDESO Y SANTA COLOMA

La inauguración fué presidida por el señor gobernador civil

A las cinco y media de la tarde de ayer y acompañado del jefe de la Obra Sindical de Previsión Social señor Muga, llegó al pueblecito de Extramiana, de la Merindad de Cuesta Urria, el gobernador civil y jefe provincial del Movimiento, don Alejandro Rodríguez de Valcárcel, siendo saludado por el alcalde de Medina de Pomar y diputado provincial señor García Andino, alcalde de Cuesta Urria y varios presidentes de juntas administrativas de los pueblos comarcanos.

Inmediatamente y a pie se trasladó nuestra primera autoridad provincial, junto con todo el vecindario y autoridades, al pueblo de Edeso, situado a tres kilómetros de distancia, donde esperaban el alcalde del Valle de Tobalina y los presidentes de las juntas administrativas de aquellos pueblos y del de Santa Coloma.

En las afueras de la localidad se procedió, entre las aclamaciones del vecindario, a la bendición e inauguración del transformador del nuevo suministro de energía eléctrica, obras que han sido realizadas bajo el patrocinio de la Junta Técnica y más tarde la comitiva marchó a la iglesia parroquial, donde se cantó la Salve Popular, en acción de gracias por la feliz conclusión de las obras.

Después, en la plaza del pueblo, tuvo lugar un acto público, pronunciando breves palabras de gratitud y ofrecimiento el cura párroco don Lorenzo García Hoyos y el alcalde de Tobalina, a las que contestó el señor Rodríguez de Valcárcel con otras muy encendidas, dando consignas al vecindario para el mejoramiento de los pueblos burgaleses, siendo interrumpido varias veces con frenéticos aplausos.

El gobernador civil, concluído el acto, entregó en nombre de la Jefatura provincial de la Falange, como ayuda a los gastos realizados por aquellos dos pueblos en la instalación de la luz eléctrica, 20.000 pesetas.

De regreso a la carretera visitó Santa Coloma, acompañándole todo el vecindario hasta Extramiana, cambiando aquí impresiones con los Ayuntamientos del Valle de Tobalina y Cuesta Urria, recibiendo a varias comisiones e iniciando el viaje de regreso a Burgos a las nueve y media de la noche, siendo despedido con clamorosos vítores por todo el vecindario.

Entrevista Truman - Taylor

El presidente dice que ha sido puramente particular

Washington.— El presidente Truman ha celebrado una entrevista privada con Myron Taylor, ex-enviado especial en El Vaticano.

Truman ha dicho a los periodistas que la visita de Taylor había sido puramente particular y se negó a hacer otro comentario.—Efe.

FIGURAS DE ACTUALIDAD

La distinguida señorita Magda Jiménez, abogado, que anoche disertó brillantemente en el Círculo de la Unión sobre el tema "Amado Nervo en la poesía"

Entierro del general Valdés Cabanillas

Fué presidido por el ministro del Ejército

Madrid.—Esta tarde se ha celebrado el sepelio del general Valdés Cabanillas, que ha constituído una gran manifestación de duelo.

Presidió el fúnebre cortejo el ministro del Ejército, que, asimismo, asistió a las misas de corpore insepulto celebradas en el domicilio del finado durante toda la mañana.

Antes de ponerse en marcha la comitiva, el Patriarca de las Indias occidentales y Obispo de Madrid Alcalá, Dr. Eijo Garay, acudió al domicilio del finado, rezando un responso ante el cadáver.

Los restos mortales del general Valdés Cabanillas, amortajados con el hábito de carmelita, fueron inhumados en el Cementerio de Nuestra Señora de la Almudena.—Cifra.

SERA ESTUDIADO UN NUEVO SISTEMA DE EXPORTACION PARA LOS PRODUCTOS CATALANES

El Nuncio de Su Santidad asiste a los actos del I Centenario del fundador marianista

Zaragoza.—Continúan con la mayor brillantez los actos conmemorativos del I Centenario de la muerte del Padre Chaminade.

Minutos antes de las diez y media llegó al templo del Pilar el Arzobispo de Zaragoza, que fué recibido por el Obispo auxiliar y por el Cabildo Catedralicio en pleno, presidido por el Deán. Poco después, llegaba acompañado del secretario del Tribunal de la Rota, el Nuncio de Su Santidad, quien a su vez, fué recibido por el Arzobispo, obispo auxiliar, Cabildo y por el Padre Juergens, superior general de la Compañía de María.

Seguidamente, comenzó la misa de Pontifical en el altar mayor de la Basílica. Ofició el Nuncio de Su Santidad. Los miles de niños de los colegios marianistas de toda España, que se encuentran en Zaragoza, interpretaron la misa de Angelis; después del Tedeum gregoriano y, finalmente, el himno marianista. Asistieron, numerosas y destacadas personalidades.

Terminada la misa, el Arzobispo, recibió en su palacio al padre general de los Marianistas y a todos los peregrinos.

NUEVO SISTEMA DE EXPORTACION

Barcelona.—Procedente de Madrid ha llegado en el tren expreso el subsecretario de Industria, don Eduardo Merello, para presidir una Asamblea de industriales metalúrgicos de Cataluña, con objeto de estudiar la posible aplicación del nuevo sistema de exportación llamado "Operación C.". También ha llegado en avión el director general de Industria, señor Suárez y mañana es esperado el subsecretario de Comercio y Política Exterior, señor Suñer.—Cifra.

DECLARACIONES DEL SEÑOR MERELLO

Barcelona.—El subsecretario de Industria, señor Merello, ha declarado a los periodistas que viene en representación del ministro, señor Suanzes, para estudiar la posibilidad de poner en marcha la "Operación C", para la exportación de productos metalúrgicos catalanes. Es el mismo procedimiento que se aplica en Guipuzcoa, llamado "Operación C", con los minerales. El Gobierno espera la colaboración de los industriales de esta región, para que España pueda disponer de divisas con las exportaciones que se efectúen. Se prevé que en Guipuzcoa alcanzarán a más de cien millones de pesetas anuales y espera que Cataluña logre un mínimo de doscientos cincuenta millones de pesetas al año. Se comenzará con el ramo metalúrgico y más adelante se seguirá con el químico y otras ramas industriales.—Cifra.

EL CARDENAL SEGURA REPUESTO DESPUES DE UNA LIGERA INDISPOSICION

Sevilla.—El Cardenal Segura, que por sus múltiples tareas pastorales tuvo unos días de cansancio físico, se halla ya restablecido y el próximo sábado, día 15, bendecirá la nueva Residencia-Colegio de los PP. Jesuitas, que se ha levantado en terrenos de la Huerta del Rey, en la Avenida de Nervión.

ABANDONA EL LECHO EL GENERAL QUEIPO DE LLANO

Sevilla.— El general Queipo de Llano abandonó hoy el lecho, estando levantado durante tres cuartos de hora.

ENTRE LOS CIENTIFICOS YANKIS, CUNDE LA SOSPECHA DE QUE LA EXISTENCIA DE LA BOMBA ATOMICA RUSA ES UN "BLUFF"

PARA "SABER" LO QUE ES EL COMUNISMO EN UN PUEBLO NORTEAMERICANO VAN A ENSAYAR UNA "REVOLUCION SOVIETICA"

Nueva York.— El corresponsal de la Agencia Efe, en Nueva York, anuncia que la bandera de la hoz y el martillo sustituirá al de las franjas y estrellas el día 1 de Mayo en el pueblo de Mosinee (Estado de Wisconsi).

Con objeto de demostrar a los habitantes lo que significaría la sovietización de Estados Unidos, un grupo de veteranos de la guerra, en cooperación con las autoridades municipales y las organizaciones políticas de la población, han organizado una "revolución comunista" en la cual el director del único periódico de Mosinee, actuará de comisario general rojo. El periódico publicará una edición especial estilo "Pravda" y los comités ordenarán la requisa de toda la propiedad del pueblo, confiscarán la moneda del Banco y en poder de los particulares, racionarán los alimentos y el transporte, se apoderarán del Ayuntamiento y llevarán a la cárcel a las autoridades actuales para su depuración. Al cabo de 24 horas de comunismo, los 1.400 habitantes de Mosinee, podrán volver a su vida normal y conocerán por experiencia —según el periódico de la población— lo que significaría para sus vidas una revolución comunista en los Estados Unidos.

¿SERA UN "BLUFF"?

Washington.— El corresponsal de la Agencia Efe, comunica que los hombres de Ciencia, aún sin decirlo públicamente, han venido en sus tertulias confirmando implícitamente los sospechas que el Generalísimo Franco hizo públicas cuando se anunció que Rusia había logrado una explosión atómica. Estos hombres de Ciencia, entre los cuales se incluye al presidente Conant, de la Universidad de Harvard, admiten como posible y realizable, que los rusos hayan simulado una explosión para asombrar al Mundo en la "guerra fría".—Efe.

AYER

Ignorábamos la práctica a la que nuestro colega "Numantino" se refiere en enjundioso comentario. Hemos consultado y se nos ha confirmado que, efectivamente, "los teléfonos de España rezan"... En Madrid, Sevilla, Barcelona, Bilbao, La Coruña, Burgos... En fin, en todo el conjunto nacional.

Por ello —en honor a esta piadosa costumbre-- nos hemos decidido a transcribir algo de lo que nuestro referido colega relata y descubre. "El teléfono vino a facilitar la comunicación entre los hombres y a sembrar el progreso por doquier. Pues bien, tantas empresas materiales, tantos bienes, debían ser un poco espiritualizados.

Y por eso, los teléfonos rezan. Se preparan a la larga tarea cotidiana con la oración, al igual que el cristiano cumplidor de la ley de Dios hace su ofrecimiento de obras cada mañana. A las cinco de la mañana en la central de Valladolid, ciudad española donde radica el centro de la gran promesa y donde tiene su Trono en España el Sagrado Corazón de Jesús, inicia una de las telefonistas operadoras de guardia el Santo Rosario, conectando con todas las otras centrales de España donde velan en guardia nocturna otras muchas mujeres que van desgranando a través del hilo de cobre el Ave-María matutina, como en esta ocasión la pudiéramos llamar.

España reza; los teléfonos de España rezan. Antes de cargar con bagajes de negocio, de citas, de conversaciones de cualquier estilo, se purifican espiritualmente y se preparan con ese alimento vigoroso de los dieces del rosario a su labor. Un poco más tarde todo serán llamadas presurosas, giro del disco del marcador... Todo será después una exigencia acelerada de cuestiones y conferencias, todo materialismo...".

Pero antes se ha hecho la ofrenda piadosa de desgranar en sentido rezo las cuentas del Santo Rosario.--B. I.

COLISEO Hoy, 5 a 10 (2.ª pase 7'45) y 11 noche —
LO IMPOSIBLE..., SUPERADO
UN PROGRAMA JAMAS IGUALADO
Consecución del éxito en su 2.ª SEMANA TRIUNFAL DE
EL PARADOR DEL CAMINO
El más formidable y arrollador superfilm FOX, con RICHARD WIDMARK, IDA LUPINO y CORNEL WILDE - Odio, venganzas, pasiones, violencias. Un diluvio de emociones y
"PERVERSIDAD"
El sensacional reestreno esperado, con E. G. ROBINSON, JOAN BENNET y DAN DURYEA. - Sin comentarios
(No toleradas a menores)

Rex Hoy, de 5 a 10 3 Ptas. Ultimo y definitivo día de éxito
¡A MI LA LEGION! y LA MUJER FANTASMA
(Toleradas a menores)

ACTUALIDAD BURGALESA

GOBIERNO CIVIL

VISITAS

Dan Aurelio Gómez Cadiñanos, vecino de Miranda de Ebro; don Laurentino Rodríguez y don Feliciano López, alcalde y secretario de Villadiego; don Mariano Palacios Hierro, vecino de Grijalva; don Leonario Pérez y don Mariano Santamaría, alcalde y vecino de Villanueva Matamala; don Eleuterio Mungía y don Amancio Abad, vecinos de Pedrosa de Muñó; don José María Muro Isasi, vecino de Burgos; señor Fernández Villa, secretario del Ayuntamiento; don Eugenio Torrecilla y don Joaquín Pérez, alcalde y párroco de Angulo de Mena; don Rafael Fernández, don Honorato García, don Danuel Calzada y don Raimundo Peña, alcalde y concejales de Avellanosa del Páramo; don Mariano Alegre y don Pascual Caraza, ferroviarios; don Feliciano Camarero García, concejal del Ayuntamiento de Salas de los Infantes; doña María de la Peña, vecina de Miranda de Ebro; don José María Orive, don Heliodoro Benito Hacinas, vecino de Los Ausines.

«Fiesta en Castilla» será estrenada hoy en el Ayuntamiento

Ha sido realizada por don Manuel Villanueva

Esta tarde, en sesión particular y privada, será estrenado el documental "Fiesta en Castilla", película que recoge variados aspectos de Burgos y de sus costumbres más características, y que ha sido rodada en color por el aficionado burgalés don Manuel Villanueva.

LOCAL
amplio, con tres huecos a dos calles y en el sitio más COMERCIAL de Burgos. SE TRASPASA.
INFORMES: ESTA ADMINISTRACION

NOTICIAS

CUPON PRO CIEGOS. — El número premiado con 25 pesetas correspondiente al sorteo del día de ayer, es el 87. Premiados con 2'50 pesetas los números terminados en 87.

Para banquetes de bodas, consulte en:
RESTAURANTE AUTO-ESTACIONES

ACLARACION.—En el anuncio publicado ayer en estas columnas, de "Linguaphon: inglés, francés, alemán", se deslizó una errata que subsanamos con la presente nota. El profesor es don Santiago Posteguillo Lacalle y no don Antonio como figuraba en aquél.

Aclarado, pues, el lapsus.

FARMACIAS DE GUARDIA.—Hoy prestarán servicio de guardia las farmacias de los señores siguientes:

Martín Ortega, Plaza de Prim 8 y señorita Pérez García, Molinillo 2.

BURGALESES QUE TRIUNFAN.—Por el Ilmo. Sr. Decano de la Facultad de Ciencias Políticas y Económicas en la Universidad Central de Madrid, ha sido nombrado recientemente profesor ayudante de la misma, el joven abogado y doctor en Ciencias Políticas y Económicas, don José Antonio Hergueta García, a quien con motivo de tal designación felicitamos.

GRATITUD.—La esposa e hijos de don José Movilla (q.e.p.d.), expresan su agradecimiento a cuantas personas se interesaron por la salud de dicho señor y asistieron al entierro y funeral.

OBSERVACIONES METEOROLOGICAS.—Boletín comprensivo de los datos recogidos en el Instituto de Enseñanza Media.

Barómetro: A las ocho de la mañana, 682,4; a las dos de la tarde, 682,6; a las siete de la tarde, 681,9.

Temperaturas: Máxima, 11 grados a las 14; mínima, 6,2 a las 6,45.

Dirección y velocidad del viento.—A las ocho de la mañana, calma; a las dos de la tarde, calma; a las siete de la tarde, NE—10,8 Kms.

Recorrido, 160 kilómetros.

Lluvia en milímetros, 0,8.

ATROPELLADA POR UNA VACA. — A última hora de la tarde de ayer fué atropellada por una vaca de la "Granja La Salud", la niña Raquel Portugal Martín, de cinco años, la cual se produjo la fractura de la clavícula izquierda. Fué asistida en la Casa de Socorro.

Colegio Oficial de Doctores y Licenciados en Filosofía y Letras y Ciencias del distrito de Valladolid

Delegación de Burgos (SEPEM)

Se convoca a todos los Licenciados en Filosofía y Letras y en Ciencias de Burgos y su provincia, especialmente a los colegiados, para que asistan a la Santa Misa que se celebrará el domingo próximo, a las 11 de la mañana en la capilla de la Visitación de la S.I.C.B.M. en honor de San Isidoro, Arzobispo de Sevilla, Patrono de los Colegios Oficiales de doctores y licenciados en Filosofía y Letras y en Ciencias.

A continuación de la Santa Misa se reunirán los colegiados en Junta General en el edificio de la Biblioteca provincial, segundo piso, izquierda, para tratar de asuntos de interés de los mismos.

Se ruega la mayor puntualidad a los distintos actos.

REGISTRO CIVIL

NACIMIENTOS

Ninguno.

DEFUNCIONES

Ninguna.

MATRIMONIOS

Don Julio Díez Orive con doña Nicolasa Ubierna Cogollos, hoy a las once y media en San Lorenzo.

Don Angel Medina Gutiérrez con doña María Uzquiza Melchor, hoy a las doce en San Lorenzo.

Clausura de la I Asamblea catequística sacerdotal

La presidió el Excmo. Sr. Arzobispo

Ayer, a las doce de la mañana, se verificó en el Seminario de San Jerónimo, la sesión de clausura de la I Asamblea Catequística Sacerdotal que venía celebrándose, asistiendo con el excelentísimo señor Arzobispo el reverendísimo Padre Abad Mitrado de San Pedro de Cardeña.

Previamente se desarrolló por el ponente don Teófilo Velasco, el tema "Preparación de maestros de Religión para escuelas de todos los grados" y, acto seguido, se celebró la sesión de clausura presidida por el excelentísimo señor Arzobispo, que dirigió su autorizada palabra a los asambleistas, recogiendo las enseñanzas deducidas de la discusión de los diversos temas tratados, y que se reflejaban en las conclusiones adoptadas, para dar a todos normas a seguir en la importantísima misión del párroco como lo es la del Catecismo, tanto de niños como de adultos.

Señaló que la base de todo Catecismo ha de ser el amor y la caridad y que la formación de los catequistas, fundada lo mismo en el amor, ha de ser obra del párroco, exhortando a todos a cumplir lo mejor posible esta obra importantísima de Catecismo de la que tanto bien espera la Iglesia.

Terminado el acto, los asambleistas se dirigieron a la capilla del Seminario, donde se verificó un acto eucarístico, cantándose ante el Santísimo expuesto solemne "Te Deum", dando acto seguido la bendición el ilustrísimo señor Vicario general de la Diócesis.

CRONICA JUDICIAL

Señalamientos para hoy

AUDIENCIA TERRITORIAL. *Sala de lo Civil.*— Juicio de desahucio en precario, procedente del Juzgado de Primera Instancia de Miranda de Ebro, seguido por don Antonio Ortiz Ortiz, con don José Valderrama.

—Pleito de mayor cuantía, procedente del Juzgado de Primera Instancia de Vitoria, seguido por doña Dominga Lasagabaster y otros, sobre servidumbre de luces y vistas.

—Juicio oral, procedente del Juzgado de Instrucción de esta capital, seguido contra otros y Matías Guada Manzanal, sobre hurto.

—Juicio oral, procedente del Juzgado de Instrucción de Briviesca, seguido contra Florentino Alonso Sáiz, sobre lesiones.

La Jefatura de Sanidad de Burgos en colaboración con la Sección Femenina de Falange procurará vacunar gratuitamente a todos los niños de Burgos y su provincia.

BURGOS HACE 30 AÑOS

Del DIARIO DE BURGOS correspondiente al miércoles 14 de Abril de 1920

Se ha concedido Real licencia al capitán médico don Tomás López Mata, para contraer matrimonio con la bella y distinguida señorita Carmen Bravo Fabalis.

--Ha quedado constituída en nuestra ciudad una Sociedad regular colectiva, formada por don Francisco Alonso Turriente y don José Santamaría González, quienes serán continuadores de la casa que ha venido girando bajo la razón social "Sucesor de Vicente de Pereda", de la que era dueño hasta la fecha nuestro buen amigo don Virgilio Mazuela Royo. El nuevo establecimiento llevará el nombre de "Los Chicos".

--En el Registro Civil ha sido inscrito hoy el nacimiento del niño Victor Ramírez Alonso.

--La temperatura máxima de hoy fué de 15,0 a la sombra y la mínima a la sombra de 5,7.

VIDA CATOLICA

SANTORAL

SANTOS DE HOY

Ss. Justino, Tiburcio, Valeriano, Máximo, Telmo, obs., Liduvina, vg., Lamberto, ob., Abundio, cfr.

Misa, con rito semidoble y color blanco, de la Feria V. de Pascua, segunda oración de San Justino, tercera de San Tiburcio y compañeros mártires, cuarta Et famulus, Gloria, Credo, Prefacio de Pascua.

SANTOS DE MAÑANA

Sábado in Albis. Ss. Basilisa, Flavia, Domitila, Victorino, Máximo, Anastasia, Eutiquio, Crescente, Teodoro, mrs.

Misa con rito semidoble y color blanco, del Sábado in Albis, segunda oración por la Iglesia o por el Papa, tercera Et famulus, Gloria, Credo, Prefacio de Pascua.

CAPILLA DEL SANTISIMO CRISTO DE BURGOS (Catedral).—Cultos mensuales en honor de la milagrosa imagen. Mañana a las 7,30, rosario y sermón, con Exposición del Santísimo Sacramento, bendición y reserva.

APOSTOLADO DE LA ORACION

Hoy, en la iglesia de la Merced, comunión general a las 7,30 y 8,30; a las diez, se expondrá Su Divina Majestad y por la tarde, a las 7,30, rosario, sermón y bendición solemne.

Juventud Obrera Católica

Hoy a las ocho y media de la noche, en el salón de la J.O.C., tendrá lugar la conferencia mensual a cargo de don Felix González, acerca del "Año Santo".

EDUCACION NACIONAL

Escuelas del Magisterio

(MAESTROS)

Los aspirantes a la carrera del Magisterio, que hayan efectuado sus estudios por enseñanza no oficial y deseen examinarse en la próxima convocatoria, formalizarán sus matrículas en la Secretaría de este Centro durante los días lectivos del corriente mes, de diez a doce de la mañana.

Pueden solicitar dichas matrículas: los alumnos de los planes de 1914 y Cultural a quienes falte alguna asignatura para terminar la carrera; los Bachilleres acogidos a los beneficios concedidos en la Orden Ministerial de 14 de Mayo de 1948; los que hubieren aprobado el exámen de ingreso del plan de 1942 y los que tienen concedida dispensa de escolaridad por el plan de 1945.

Los comprendidos en los planes de 1914 y Cultural abonarán, por curso y en papel de pagos al Estado 5 pesetas por derechos de examen y 26'25 por los de matrícula. Por asignaturas sueltas no pasando de tres, 8'40 pesetas por cada una y 5 por derechos de examen por grupo. Los Bachilleres y plan 1942 abonarán 63 pesetas en papel de pagos y 50 en metálico. Los del plan 1945, 78'75 pesetas y 60 respectivamente.

Las certificaciones de prácticas de enseñanza, deberán estar expedidas en la forma determinada en la norma segunda de la Circular de la Dirección General de Enseñanza Primaria de 7 de Octubre de 1943. Estas certificaciones, con la Memoria de las prácticas realizadas, se presentarán en la Secretaría respectiva.

(MAESTRAS)

Matrícula no oficial

Las espirantes a la carrera del Magisterio que hayan efectuado sus estudios por enseñanza no oficial, y deseen examinarse en la próxima convocatoria, formalizarán sus matrículas en la Secretaría de este Centro, durante los días lectivos del corriente mes, de diez a doce de la mañana.

Pueden solicitar dichas matrículas, las alumnas de los planes 1914, Cultural y Bachilleres a quienes falte alguna asignatura para terminar la carrera, las que hubieren aprobado ingreso del plan 1942 y las que tienen concedida dispensa de escolaridad para el plan 1945.

Las certificaciones de prácticas de enseñanza, deberán estar expedidas en la forma determinada en la norma segunda de la circular de la Dirección General de Enseñanza Primaria de 7 de Octubre de 1943. Estas y las Memorias se presentarán en Secretaría al hacer efectiva la matrícula.

PREGON DE LA FALANGE

FALANGES JUVENILES DE FRANCO

Centuria Almirante Bonifaz

Se recuerda a todos los camaradas encuadrados en esta Centuria que la reunión correspondiente a la presente semana, se celebrará hoy, viernes día 14 a las ocho de la tarde, en el nuevo Hogar (Defensores Oviedo, 9 bajo).

CENTURIA "SAGUNTO"

Se recuerda a todos los camaradas encuadrados en esta Centuria la obligación que tienen de asistir hoy viernes, a las ocho en punto de la tarde, a la reunión semanal correspondiente, que se celebrará en el "Hogar" de Defensores de Oviedo, debiendo entregar las prendas que obran en su poder.

Información sindical

SINDICATO DE GANADERIA

Desde el día de ayer se facilitan vales en este Sindicato de restos de limpia a los avicultores de esta capital de las 10 a las 13 horas.

Deberán venir provistos de la Cartilla de Identificación Sanitaria correspondiente al año actual.

RESIDENCIAS DE VERANO DE EDUCACION Y DESCANSO

La "Obra Sindical de Educación y Descanso", siempre dispuesta a proporcionar mejoras a sus productores, y gracia a la laboriosidad y perseverancia en el trabajo de su "elenco" directivo, se ha conseguido romper aquel injusto privilegio que existía, por el que sólo podían veranear unos cuántos favorecidos económicamente, los cuales acaparaban, íntegramente, lo que hoy se ha hecho extensivo para todos los productores españoles: Veranear.

"Educación y Descanso" es el verdadero artífice de esta transformación social, que un día fué constante y acuciadora preocupación de nuestro Caudillo Franco, siempre dispuesto a conceder a los productores españoles lo que en justicia se merecen.

Entre las múltiples y grandes Obras Sociales, creadas por la labor desplegada de nuestro Nuevo Estado, ésta, la creación de Residencias para servicio exclusivo de productores, ocupa un lugar preeminente. "Son grandiosas vuestras Residencias" —así se expresaba un ilustre periodista boliviano que nos honró con su presencia y estancia en la que hay instalada en Mallorca—.

Elegid un lugar cualquiera de España, donde vosotros creáis que es bello, sano y alegre, y allí hallaréis levantada una de las muchas magníficas Residencias con que "Educación y Descanso" cuenta.

Id con la confianza plena y absoluta de que, el trato que allí recibiréis, por parte de los Mandos, será de lo más afable y solícito que os podáis imaginar, porque así os lo merecéis y porque os habéis hecho acreedores a estas deferencias por vuestro continuo y laborioso trabajo de todo un año, porque sois partícipes directos del engrandecimiento y del resurgir de España.

¡Productor burgalés!: Educación y Descanso" te brinda veranear DIEZ DIAS, por la cantidad de 8 pesetas diarias!.

SINDICATO DE HOSTELERIA Y SIMILARES

Distribución de artículos

A partir de hoy, día 14, comenzará en este Sindicato provincial, la distribución de artículos de racionamiento a los industriales encuadrados en el mismo con arreglo a las siguientes normas:

Grupo de Hoteles, Restaurantes y Casas de Comidas, aceite, arroz, pasta para sopa y jabón.

Independiente del cupo ordinario de aceite que les corresponda, los señores industriales de este grupo, podrán solicitar cantidad para un cupo extraordinario que les facilitará este Sindicato cumplimentando las normas que recibirán en nuestras oficinas a su solicitud.

Grupo de Cafetería, azúcar y jabón.

Los señores industriales de esta capital, tanto de un grupo como de otro, deberán personarse antes del próximo día 22 de los corrientes, ampliando este plazo para los de la provincia hasta el día 29.

Deberán portar la Tarjeta de suministro correspondiente y personarse de diez a una de la mañana y de cuatro a seis y media de la tarde.

ACCION CATOLICA

ASOCIACION DE LAS JOVENES

Mañana sábado, a las ocho y media de la tarde, en el Internado Teresiano, se celebrará una Hora Santa extraordinaria.

Será dirigida por el señor consiliario diocesano, don Abilio del Campo.

Se invita a todas las jóvenes.

El cursillo mensual será los días 24, 25 y 26.

BIBLIOGRAFIA

REVISTA LICEO

El número abrileño de esta gran revista resulta tan graduado, medido e inspirado como todos los anteriores. La vasta y selecta información que sirve habitualmente sobre arte, modas, decoración, cine, teatro, música, vida social, deportes, gastronomía y viajes se entrevera con un sumario literario y gráfico de incuestionable calidad, en el que hallamos artículos de Ramón de Temple, Regina Flavio y Aldobrando Terutti; un hermoso cuento de la gloriosa Concha Espina; dos poemas suaves y penetrantes, firmados por Nuria Darmyn. Destacamos la información gráfica exclusiva sobre la moda primaveral y dos grandes reportajes sobre el Año Santo en Roma y el Palacio Real de Madrid.

GRAN TEATRO 7'30 y 11 noche UNICO DIA
EL MUNDIALMENTE FAMOSO SUGESTIONADOR
PROFESOR ALBA
CON LA COLABORACION DE LA ENIGMATICA "MEDIUM"
YU-LI-SAM
PRESENTA EL EXCEPCIONAL ESPECTACULO
ALTA SUGESTION
¡Sorprendente! ¡Asombra a los profanos y desconcierta a los hombres de ciencia! ¡Impresionante!
¡25 días de éxito ininterrumpido en el TEATRO GRAN VIA, de Madrid!

CALATRAVAS Continua de 5 a 1
Excepcional programa doble
FUEGO EN LA NIEVE
¡Para que nadie deje de admirarla!
— Y —
LA SEÑORA PARKINGTON
(No toleradas a menores)

SALA DE FIESTAS
3'30 y 11'30. - CAFE Y ATRACCIONES
7'30. - GRAN BAILE REUNION DE SOCIEDAD.
OLGA RIVERO, PROFESOR REMOLINOS y MISS TERY, ESTHER LUZ y ESTRADA, OLGA ALBA y GOYITA SOL y PILARIN SEGURA, con TRIO OASIS y ORQUESTA - ALLANA

GRAN TEATRO MAÑANA — ESTRENO DE GALA
JULIA SE PORTA MAL
¡La mejor película de la famosa pareja GRER GARSON y WALTER PIDGEON

CORDON Hoy, 5'15, 7'45 y 11 noche
(No tolerada a menores)
PEQUEÑECES

AVENIDA Hoy, 5'30, 7'45 y 11 noche. -- Sigue proyectándose con éxito arrollador la gran joya del cinema
EL PRINCIPE DE LOS ZORROS
Tiene un argumento emocionantísimo y apasionante. — Sus protagonistas son TYRONE POWER, ORSON WELLES y WANDA HENDRIX
Precios populares — No tolerada a menores

ANUNCIOS OFICIALES

AVISO

Urge venta gran cantidad estiércol. Informes: teniente coronel mayor Regimiento de Artillería núm. 63. Burgos.

Hermandad de Labradores de Burgos

Para conocimiento de cuantos agricultores deseen adquirir garbanzos con destino a siembra, pueden hacer sus pedidos en esta Hermandad Comarcal a la mayor brevedad.

Ayuntamiento de Pancorbo

El día 6 de Mayo y hora de las doce se celebrará la subasta para el arriendo de los terrenos de La Nava Encimera y Bajera en una extensión de 90 hectáreas por medio de pliegos cerrados y con sujeción al pliego de condiciones que se halla de manifiesto en esta Secretaría.

Pancorbo, 2 de Abril de 1950.

El alcalde, *Joaquín Varona.*

"AVANCE"
FABRICACION PROPIA DE TODA CLASE DE CRISTALES EN EXTRA-BLANCO Y EN COLOR
DESPACHO INMEDIATO DE RECETAS de los Sres. OCULISTAS
OPTICA INTERNACIONAL
GUILLERMO FRÜHBECK
ESPOLON, 42 (JUNTO AL CAFE VIENA)

El nuevo *frasco pequeño del* **Depurativo Richelet**
se vende otra vez en todas las farmacias, y gracias a su menor costo, puede Vd. comenzar en seguida el tratamiento con este activo purificador de la sangre, muy recomendado para combatir:
ECZEMA · VARICES
GRANOS · REUMA
HERPES · ULCERAS
CONGESTION
Y no olvide que el Depurativo Richelet contiene Sales Halógenas de Magnesio cuyas propiedades tonifican los nervios y restauran la vitalidad y el bienestar.
Depurativo Richelet INTEGRAL
198 C. S. 11.667

ANUNCIOS ECONOMICOS

Arriendos

PISO amueblado moderno, céntrico, alquílase. Santander, 12, 3.º, derecha.

SE ALQUILA piso económico, informes. Fernán González, 68, 1.º derecha.

Automóviles y accesorios

OPEL perfecto estado, vendo. Vadillos, 41.

Colocaciones

SE NECESITA oficial de carpintería, bien impuesto. Porfirio Miguel. Pampliega.

NECESITO criado de labranza. Para tratar con Anastasio Güemes, en Robredo Temiño.

SE NECESITA oficial herrador, soltero, en Pancorbo.

APRENDIZA de modista necesito. Benito Gutiérrez, 3, 3.º.

SE NECESITA chica de 14 a 16 años. San Pablo 7, 4.º, derecha.

SE NECESITA mujer formal. Barriada Obrera, 12

SE NECESITA chica, para pueblo, señor solo, razón. Puebla, 46, 1.º, izquierda.

SE NECESITA cocinero. Plaza de Vega, núm. 9.

SE NECESITA chica para coger puntos de media. Informes Administración.

SE NECESITA chica para cocina. Héroes del Alcázar, 3, 2.º, izquierda.

SE NECESITA doncella. Concepción, 21, 3.º.

CASA seria necesita representante. Burgos-Provincia, buenas condiciones. Pensión Victoria.

MUCHACHA para niños. Buen sueldo. Moneda, 15 y 17, segundo derecha.

CIENTO cincuenta pesetas mensuales, muchacha sepa cocina. Moneda, 15 y 17, segundo derecha.

SASTRE necesita aprendizas. Santa Dorotea, 37, 3.º, centro.

Compras y ventas

AVICOLA San Fernando. Unica raza "Castellana Negra". Pollitos de un día, de gallinas propias, revacunadas contra peste aviar. Zúñiga, 27. Teléfono 2918. Valladolid.

MAQUINAS de hacer punto. Venta y enseñanza. Accesorios, agujas y reparaciones. Fernán González, 35. Bajo.

COMPRO choperas o monte con arbolado. Escribir con características a esta Administración.

OCASION vendo coche niño. Barriada Militar Dos Mayo, 5, primero centro.

GALLETAS María 18 pesetas kilo, aceitunas manzanilla, 5 kilo, higos "Fraga", cajones de arroba, 70 pesetas. Arranz. San Pablo.

VENDO vestido Primera Comunión, niña y sillería caoba. Tinte, 6, segundo.

SE VENDEN vestidos en buen uso. Belorado, 1.

BOMBA agua, fabricación inglesa, seminueva, barata. Ayuso, Maderas. Estación. Burgos.

TURBINA horizontal 14 H. P. y Motobomba eléctrica, 3 H. P. Vendo Taller de Molinería. San Pablo, 14.

VENDO coche-silla niño seminuevo. A. Bonifaz, 19, 3.º, derecha, de una a cuatro.

SE VENDE teja y madera vieja. Santa Cruz de Juarros, Alejandro Blanco.

VENDO forraje de centeno. Francisco Hurtado. Pisones, 58.

VENDO máquina de coser Alfa, muy poco uso. Briviesca, 5, 3.º, izquierda.

SE VENDE coche niño. San Francisco, 35, B. 1.º

SE VENDE traje nuevo, "smoking". Primera Comunión. Informarán en Papelería Sedano.

SE VENDE máquina Vitos, coger puntos media, seminueva. Informes esta Administración.

TUBOS de cemento, de uralita y de grés, San Pedro y San Felices, 12, Puente Careaga. Burgos.

POLLITOS recién nacidos, salida diaria. "Incubadora Castellana", San Gil 5.

POLLITOS. Los mejores y más sanos, de Granja Ebro, Leghorn, Castellana Prat, sus encargos grandes y pequeños, a Felipe Barriuso, Merendero Miraflores. Teléfono. 2901.

SIERRAS de cinta, procedencia suecia e inglesa, todas las medidas. Entrega inmediata. Pase sus pedidos a Dionisio Martínez. Ciruelos de Cervera, Burgos.

POLLITOS seleccionados. Granja Avícola San Benito. Aparicio y Ruiz, 12, bajo. Detras Audiencia.

VENTAS a plazos. Tejidos. Con aval o garantía solamente. Información, San Juan 48-50 portal. Todos los días de 10 a 1 y de 4 a 7.

COMISIONISTAS 30 por 100, artículos novedad. Apartado. 3.013. Madrid.

BICICLETA señora se vende. Taller de bicicletas. Aparicio y Ruiz 6.

SE VENDE coche de niño. Cid, 2, 3.º, tarde.

COMPRA venta novelas, biografías usadas. Biblioteca Circulante. Castilla, Iain Calvo, 59. Burgos.

COMPRO vinos picados y defectuosos. Vinagrería Burgalesa, Pisones, 15.

VENDO compresor motor un caballo, propio pintar inflar ruedas. Avellanos, 4, bicicletas.

VENDO 50 patipollos. Corredor indio. Crucero San Julián, Los Colonias, 13, 2.º

VENDO máquina Singer industrial, bobina central. Razón esta Administración.

VENDO traje niño primera comunión. Avellanos, 3, bajo, derecha.

SE VENDE vestido Primera Comunión, niña, organdí, de seda, económico. Puebla, 23, 1.º

VENDESE traje niño blanco, primera comunión. Informes, Bar Correos.

SE VENDE aparato de radio Philips, antiguo, barato. Almucemas 3. Barriada Militar.

Enseñanzas

ACADEMIA de corte y confección. Calle Villarcayo, n.º 8, tercero, derecha.

Fincas

DISPONGO de 100.000 pesetas, colocaría sobre finca urbana. Burgos, interes corriente. Frigo, Moneda, 16.

VENDO piso libre, con amplio patio, muy céntrico. Informes esta Administración.

VENDO piso libre muy céntrico, 6 amplias habitaciones y baño. Otros económicos, facilidades pago. Sáenz de Santa María. San Juan 65.

VENDO entresuelo con patio libre, muy céntrico. Sáenz de Santa María, San Juan, 65.

CANTERO vendo tierra libre 3 fanegas. Crucero; otra junto Azucarera 6 fanegas; terreno para edificar 10 pesetas metro. Concepción, 2.

SE VENDE casa planta y piso libre, patio y gallineros, en el ventorro La Cueva. Informes, Alonso de Cartagena, número 8, izquierda.

SE VENDE un piso nuevo, buena construcción, económico. Informes esta Administración.

Ganados y aperos

SE VENDEN 40 ovejas con cría. Para tratar, con Angel Hurtado, en Yudego.

SE VENDE una vaca, de raza, 40 cuartillos de producción. Tratar, Eusebio González. Pampliega.

SE VENDE un toro semental raza holandesa. Razón, Manuel Merino, Barrio de Cortes.

SE VENDE una ternera raza holandesa. Carretera de Arcos. Polvorín Santa Ana.

TRILLADORAS Angeles tipo A, producción en trigo 5.000 kilos. Tipo C, 10.000 kilos. Agente, Casa Grijelmo, Burgos.

VENDO trilladora "Angelus", número 1. Elevador y lanza-pajas, motor industrial "Rex"; 20 HP. Ignacio Juez, San Juan, 56. Teléfono, 1593. Burgos.

SE VENDE ternera holandesa. Mirabueno, 51.

Huéspedes

SE ALQUILAS camas para pupilos, precio económico. Calle Emperador, 5, 1.º izquierda.

SE ALQUILA una habitación, derecho cocina. Santa Ana 22, 2.º.

CEDO habitaciones amuebladas derecho cocina. Razón, Vadillos, 21.

Muebles

VENDO dormitorio seminuevo, Concepción, 17, 2.º. Horas 3 a 5.

SE VENDEN mesas. Plaza de Vega número 9.

SE VENDE cama de hierro con somier, en buen uso. Calcazadas, 50, primero.

VENDO cama, lavabo y barraca de ferias. Fernán González, 55, 1.º.

Nodrizas

SE NECESITA ama cría, para su casa. Informes esta Administración.

Pérdidas

EN LA carretera de Madrid a Irún, hasta Burgos o de Burgos a Logroño, hasta Nájera, se extravió el día 4 último, una rueda con disco, marca Englebert número 1264887, medida 750 por 20; se ruega su devolución a don Artemio Ochoa, en Nájera (Logroño).

EXTRAVIADA yegua losina negra. Razón en Mahamud. Julián Martínez.

Traspasos

TRASPASO comestibles y frutas, con vivienda. Informes, Cid, 20, Bar.

POR AUSENCIA se traspasa almacén de vinos, con hermoso sótano y piso. Informes esta Administración.

TRASPASO Mercería confecciones, sitio inmejorable, dos calles. Mola, 26, 3.º, derecha.

SE TRASPASA tienda vinos y comestibles, sitio céntrico. Informes, Ignacio Palacios, S. A.

TRASPASO urgente por enfermedad, barbería muy céntrica, poca renta, en 25.000 pesetas. Sáenz de Santa María, San Juan, 65.

TRASPASO charcutería estupendas condiciones, calle céntrica. Gestoría Administrativa Espino.

Varios

CORSETERA Zabalo. Fajas a medida. Puebla, 3, tercero.

FOTOGRABADOS Confección rápida y esmerada. TALLERES GRAFICOS "Diario de Burgos".

PRESTO 100.000 pesetas con garantía, interes corriente. Cantero. Concepción, 2.

NECESITO socio aportando 600.000 para fábrica muy conocida, gran rendimiento. Cantero, Concepción, 2.

LEA DIARIO DE BURGOS

LA BOLSA

Madrid.—La sesión de hoy ha insistido en el tono de firmeza general. El cierre sostenido.

Interior, 85,25; Amortizable 4 por 100, 1908, 95; 3 por 100, 85; 85,25; Octubre, 99; Noviembre 1945, 99,15; Enero 1946, 90,25 Marzo 1947, 99 y Junio 1948, 98,90; Exentas, 101,50; Lotes, 100,10.

Acciones: Banco de España, 365; Central, 233; Español de Crédito, 355; H. Chorro, 170; H. Española, 1265; Chade, 315; Iberdiero, 181; 3,5 por 100, 176; Mengemor 137; Sevillanas, 150; Eléctrica Madrileña, 118,50; Telefónicas, 161; Rif, 281; Naviera Aznar, 1790; Naval preferentes, 114,50; Metro, 208; Altos Hornos, 169; Auxiliar Ferrocarriles, 217; Petróleos 275; Explosivos 289; Fefasa, 123.—Cifra

Bolsa de Bilbao

Bilbao.—La sesión de hoy se ha caracterizado por el mercado sostenido.

Acciones: Banco de Bilbao, 425; Hispano, 324; Vizcaya A, 350 y B, 347,50; Aznar, 1805; Bilbaina, 205; Vascongada, 975; Hornos, 171; Azucarera, 120; Campsa, 134,50; Sniace 325; Unión Química, 181; Resinera, 86.—Cifra

BANCO DE SANTANDER
BANCA — BOLSA — CAMBIO
— CAJA DE AHORROS —
Espolón 16 — BURGOS

Información municipal

REPOBLACION FORESTAL

El pasado año de 1949 existían en los distintos paseos, parques y calles públicas de la ciudad 97.617 árboles, habiéndose secado a consecuencia de las condiciones climatológicas y otras causas 2.761 y derribado 360, por estar completamente secos o enfermos. En la temporada actual se han plantado 19.718, con lo que en el año actual se eleva el número de árboles propiedad municipal a la cifra de 114.214.

En esta temporada también se han plantado 450 rosales, 105 enredaderas, 30 arbustos taxus bacata, 900 ligustrum de California y 230 evonimus japonica.

En las anteriores cifras no se comprenden los árboles y plantas existentes en los viveros, ni los de propiedad particular o de otras entidades o corporaciones.

REPRESION DE LA MENDICIDAD

A la vista de las medidas adoptadas por las distintas autoridades, corporaciones, organismos y juntas correspondientes, para resolver en forma definitiva el problema de la mendicidad y la recogida de mendigos, se han cursado las órdenes oportunas a los agentes municipales para que tomen las providencias convenientes con el fin de que todas las personas que imploren la caridad pública, bien en las calles o por las casas de la ciudad, sean recogidas y llevadas a los establecimientos benéficos adecuados, previas las medidas de higiene que se consideren necesarias adoptar en cada caso.

ELECTROMECANICAS
«DONOSTI»
ESPECIALIDADES
Electro - Diesel.
Transformaciones motores de gasolina a Diesel.
Moto - bombas.
Electro - bombas.
Transformadores
Alternadores.
Dinamos.
Motores eléctricos.
REBOBINAJES
Transformaciones de toda clase de maquinaria eléctrica.
Caseta de transformación.
Instalaciones de alta y baja tensión.
Cuadros de control y maniobra.
Saltos de agua.
Frío industrial.
TALLERES:
Briviesca, 4 - bajo.
OFICINAS:
Briviesca, 17, - 2º

SESION DE LA SECCION DE GOBIERNO PROVINCIAL

Preside don Honorato Martín-Cobos Lagüera y asisten los señores López Mata, Moliner, Plaza, Mazuela, Gil Moral y De Juana, adoptándose los acuerdos siguientes

Que sea internado en el Instituto Psiquiátrico de Santa Agueda, Santiago García Martínez, de Miranda de Ebro.

Declarar pobre a los efectos de su hospitalización a Eusebia Córdeba Rivera, de Villagalijo.

Autorizar a doña María Natividad Puente Gutiérrez, para ejercer prácticas en el Hospital y Casa de Maternidad provinciales.

Quedar enterada de los partes de ingreso de enfermos en el Hospital, por razón de urgencia.

Aprobar en todas sus partes la Memoria de las actividades del Centro Coordinador de Bibliotecas durante el año de 1949 y felicitar cordialmente al celoso e inteligente director del referido Centro don Carlos Huidobro a quien se concede un voto de gracias por la magnífica labor cultural que viene desarrollando en el ámbito provincial en su misión de impulsar y organizar las Bibliotecas municipales patrocinadas por la Diputación.

Conceder a los Hermanos de las Escuelas Cristianas, de Bugedo, la subvención de mil pesetas, con motivo de la celebración de las Fiestas Jubilares de la Canonización del Santo de La Salle.

Que sean devueltas las fianzas que tienen constituídas en la Caja provincial los contratistas don José Casado Izarra, don Primitivo Ordóñez Calvo, don Benedicto Salazar Ruiz y don Abraham de las Heras.

Ofrecer al pueblo de Páramo del Arroyo la redacción del camino vecinal desde Páramo del Arroyo a la carretera de Burgos a Aguilar de Campóo, ejecutándose por cuenta de la Diputación las obras de fábrica y el machaqueo de la piedra.

Aprobar la liquidación de las obras ejecutadas en el camino vecinal de Castrillo de Murcia a la carretera del Puente de Astudillo a Villadiego.

Idem el proyecto y presupuesto formulados por la Dirección de Obras y Vías provinciales para el empleo y consolidación de piedra en las seis primeros kilómetros del camino vecinal de San Millán a San Adrián de Juarros.

Idem la relación de las concesiones otorgadas para ejecutar obras en terrenos contiguos a las carreteras provinciales y caminos vecinales.

Idem varias cuentas y facturas por servicios provinciales, y la cuenta del primer trimestre de las operaciones de ingresos y pagos verificados en la Caja provincial.

Conceder la subvención de dos mil pesetas al Consejo de Protección Escolar de la Barriada Juan Yagüe.

Quedar enterada y hacer constar el agrado que le causa la reanudación del servicio de viajeros por carretera entre Villaescusa de Mena y la línea de Espinosa de los Monteros a Burgos, que se hallaba suspendido por falta de material rodante.

Usa de la palabra don Luis Plaza y manifiesta que el día 11 de los corrientes, acompañó al excelentísimo señor gobernador civil de la provincia a la ceremonia de apertura al tráfico de al carretera de Lerma a San Martín de Rubiales, acto al que también asistieron los señores ingeniero jefe de Obras Públicas e ingeniero director de Vías y Obras Provinciales.

A propuesta del señor presidente se adopta el acuerdo de felicitar al excelentísimo señor general Aizpuru por la honrosa y merecida condecoración que recientemente le ha sido otorgada.

Por medio de íntegra lectura, la Diputación queda enterada del Decreto-Ley de 24 de Marzo de 1950 por el que se concede a las Corporaciones provinciales determinados ingresos y se modifican otros, acordándose aplicar la reforma al sistema económico del erario burgalés a medida que se ponga en vigor.

RELOJES SUIZOS
A PLAZOS Y AL CONTADO
15 AÑOS DE GARANTIA
GRANDES FACILIDADES DE PAGO
MARCAS DE 1.ª CALIDAD
ENVIOS POR CORREO - PIDA CATALOGO GRATIS
UNION SUIZA - APARTADO 39 - ZAMORA

LOS DEPORTES

El equipo nacional saldrá hacia el Brasil el 10 de Junio

Se rumorea que Portugal aceptará la invitación para desplazarse a Río

París.— El equipo de fútbol de España partirá con dirección a Río de Janeiro el 10 de Junio. Compondrán la expedición veintidós jugadores, con el seleccionador nacional, entrenador, masajista y numerosos directivos.

Irá también con ellos un cocinero que les preparará comidas auténticamente españolas. Se instalarán en los alrededores de Río de Janeiro, en el campo, y comerán alimentos que llevarán consigo de España.

¿PORTUGAL AL BRASIL?

Madrid.— Hoy ha circulado el rumor por Madrid de que la Federación portuguesa de fútbol, a pesar de haber anunciado hace tiempo que si perdía el equipo nacional portugués no concurriría a los compeonatos del Mundo, de Río de Janeiro, aceptará la invitación de la Federación brasileña para asistir a dicha competición futbolística. De ser cierto este rumor oficioso, Portugal entraría en sorteo para las eliminatorias de dicho torneo, ya que no es considerada como cabeza de serie.

EL MADRID NO SE INTERESA POR TRAVASSOS

Madrid.— La Directiva del Real Madrid ha desmentido el rumor de que el Club madrileño había hecho gestiones para fichar al interior del Sporting de Lisboa, el internacional Travassos.

EL CASTELLON, EN APURADA SITUACION

Castellón de la Plana.—El C. D. Castellón se encuentra en situación económica apurada, hasta el punto de que es posible no pueda trasladarse a Tetuán para jugar el último partido del Campeonato de Liga, el próximo domingo.

No obstante, se realizan activas gestiones para obtener la cantidad que ha de importar ese viaje.

LAS QUINIELAS

1950 16 Abril	Jornada especial 5.ª
2.ª DIVISION	
PRIMER GRUPO	
Zaragoza—Lucense	
Lérida—Torrelavega	
Baracaldo—Badalona	
Gerona—Sabadell	
Arosa—Osasuna	
Ferrol—Gijón	
Santander—Numancia	
SEGUNDO GRUPO	
At. Tetuán—Castellón	
Mallorca—Linense	
Salamanca—Cartagena ...	
Hércules—Elche	
Murcia—Plus Ultra	
Granada—Alcoyano	
Córdoba—Levante	

Precio: 2 Ptas. Firma:

Domicilio .....

Deportes militares

BARRUTIA, DE SANIDAD NUM. 6, CAMPEON INDIVIDUAL DE LA REGION, EN CICLISMO

Ayer tuvo lugar la prueba ciclista individual, con el mismo recorrido que la efectuada por equipos, con el objeto de seleccionar a los que, representando a la VI región irán a Toledo para intervenir en el campeonato nacional.

La prueba fué dura y reñida, pues además de los entorchados regionales se ventilaban unos premios que llegaban hasta el décimo clasificado, lo que hizo que los participantes fueran numerosos y extraordinario el ardor puesto en la lucha.

Contra la calidad de unos, los otros pusieron furia y coraje y los modestos, los desconocidos, supieron tratar de tú a los ya consagrados, "partiéndose el pecho", como vulgarmente se dice, por conseguir el triunfo.

Triunfó Barrutia, de Sanidad, que hizo el recorrido en una hora, catorce minutos y cuarenta y cinco segundos. Después se clasificaron: Segundo, Astinza, de Artillería 25, a cinco segundos del vencedor; tercero, Echeveste, del Batallón de Estella, núm. XXI, en una hora, diecisiete minutos y trece segundos; cuarto, Olano, de la Sexta Agrupación de Sanidad, en una hora, dieciocho minutos y veintisiete segundos; quinto, Laburu, de Estella XXI, a veintitrés segundos del anterior; sexto, Esnaola, de Artillería 24, en una hora, dieciocheve minutos y treinta segundos; séptimo, Cruz, de Transmisiones 6, en el mismo tiempo que el anterior y así fueron clasificándose hasta 43 corredores que tomaron parte en la magnífica carrera, brillantemente organizada por la Junta Regional y que fué presenciada por el Excmo. Sr. General Troncoso, presidente de la citada Junta.

Aunque hayan venido nombres no tan conocidos como en años anteriores no dudamos que de los elegidos ha de sacarse un equipo que sabrá reverdecer los laureles conseguidos en pasadas temporadas e incluso dando la sorpresa alzarse con el primer puesto, que tantas veces hemos rondado, pero que nos ha pisado Baleares.

CAPITAN GARCIA

Luis de Santiago disputará el título europeo en Madrid

La velada se celebrará en la Plaza de Toros

Madrid.— Se asegura que para la primera decena del próximo mes de Junio, se celebrará en la plaza de toros de esta capital, el encuentro de boxeo, valedera para el campeonato de Europa de los pesos plumas entre Luis de Santiago y el actual campeón, el francés Ray Famechon.

En la misma velada intervendrán los púgiles madrileños Juanito Martín, Monzón y Asensi, que serán enfrentados a figuras extranjeras, señalándose los nombres del negro americano Jimmy Swan, el italiano Fachi y el belga Cirylio Delannoit, vencedor del fallecido campeón del mundo, Marcel Cerdán.

Frente al Mirandés celebra el Burgos su "Día del Club"

Existe gran expectación ante este encuentro

Verdaderamente, no puede negarse que este partido ha suscitado expectación. No por lo que pueda decidir, puesto que la suerte del equipo local ya está echada, sino porque con este "match" se plantea de nuevo la pugna entre los dos equipos balompédicos más calificados para dirigir la primacía provincial en fútbol.

Como podrá apreciarse por lo que nuestro corresponsal nos transmite, en Miranda se comparte ese grado de expectación y de la vecina ciudad se desplazarán nutridos grupos de "hinchas". El encuentro, pues, va a tener color y sabor, porque además el Burgos ha declarado con este motivo su "Día del Club".

Respecto a alineación hay algunas dudas. Especialmente la que se refiere a Soriano, ya que éste no ha podido entrenarse durante la semana, a consecuencia de estar ligeramente lesionado. Sin embargo, se confía que el domingo esté en condiciones. También se habla de la reaparición de Carro, pues este muchacho puede ser el elemento ideal para mantener el duelo con el duro Grijuela.

En fin, todavía resulta prematuro hablar sobre el equipo. Pero no predecir que el próximo domingo Zatorre registrará una gran entrada. ¡Que la realidad confirme esta predicción!

EL MIRANDES ALINEARA SU MEJOR EQUIPO

Miranda.—(De nuestro corresponsal).—Se desplaza el domingo nuestro once a la capital a contender con el representativo de Burgos, cuyo nombre lleva. Los dos equipos están en plan de recuperación. El Burgos lo va demostrando últimamente, con la incorporación de nuevos elementos y su gran victoria del domingo sobre el líder del grupo.

Y el Mirandés con sus brillantes actuaciones últimas. El domingo pasado, en Estella, con un equipo de circunstancias, ya que no pudieron alinearse, Grijuela, Polvorinos, Alcelay ni Malón, hicieron un partido bueno y es de esperar que el próximo domingo, en cuyo día, se cree, se alinearán todos los titulares, harán ante la afición hermana una demostración de su buena forma actual.

Por eso el encuentro ha de ser disputadísimo y ha de agradar sobremanera a los numerosos aficionados que presencien el partido.

De Miranda se desplazarán muchísimos hinchas, ya que están en formación varias expediciones y se espera que sean más aún, las que se formen, ya que la animación es extraordinaria.

Club Victoria, S. D.

Se pone en conocimiento de los socios, que la reunión que había de tener lugar mañana sábado, se celebrará hoy viernes a las ocho y media de la noche, en el domicilio social.

Dada la gran importancia de la reunión, se ruega la mayor puntualidad, siendo sancionados, según indica el artículo 29 del Reglamento, aquellos socios que sin causa justificada no se presentaren a la misma.

El Madrid vence al Melilla por 7-4

Buen partido amistoso

Madrid.— En el campo de Chamartín se ha jugado partido amistoso de fútbol, entre un equipo del Real Madrid y el Melilla, equipo de Tercera División. Venció el Real Madrid por siete tantos a cuatro.

El partido ha sido interesante y con buen fútbol por parte de los dos equipos. El Melilla ha causado una buena impresión, especialmente su delantera, que ha ligado mucho y ha mostrado una excelente técnica de desmarcaje, sobresaliendo sus dos extremos y el delantero centro.

El Madrid probó varios jugadores, entre ellos dos canarios: Perla y Oscar. El primero ha actuado con brillantez, mostrando excelente clase, gran concepción de la jugada y buena colocación. El medio volante Oscar estuvo discreto.

Los marcadores de los tantos fueron: por el Madrid, Marcet, tres; Zarraga, dos; Pueyo y Bilbao y por el Melilla, Roldán, dos, Pitarch y Linares.

Crema dental
DIROLIX
DE CONSUMO EN TODOS LOS PAISES

PELOTA

La pareja madrileña será Azpeitiano y Salamanca

Según nos participa el presidente de la Federación Burgalesa, don Eugenio García García, en telegrama de la Federación Castellana, se le comunicaba que los representantes de Castilla serán Azpeitiano y Salamanca, que reemplaza al popular Orcoyen.

Desde luego es una pareja formidable y mucho tendrán que jugar los nuestros si quieren alzarse con la victoria, máxime en Madrid, donde la cancha de otros años, por lo menos, es resbaladiza y dado el color verde de las paredes, la pelota al principio se hace casi invisible.

A luchar pues, como leones, y si no podemos eliminar a nuestros poderosos enemigos, al menos que el papel realizado sea brillante, y el nombre de Burgos quede a la altura que lo merece.

CANCHERO

LINEAS TRANSPORTES
VIALIS
Le hará el proyecto de línea de viajeros o mercancías que le interese, redactado por AYUNDANTES DE OBRAS PUBLICAS. Oficinas: Peligros, 8. Teléfonos, 31-11-01 y 31-11-02. MADRID.

CRONICA DE MIRANDA

Con gran solemnidad y tiempo espléndido, se han celebrado los actos religiosos de Semana Santa en nuestra ciudad. En ambas parroquias se celebraron los tradicionales cultos y en la de San Nicolás, el elocuente orador sagrado don Jesús Compostigo, pronunció los sermones de las Siete Palabras y de Pasión.

El Jueves Santo, los templos, se vieron contantemente ocupados por los fieles en su visita a los monumentos y al anochecer salió la tradicional procesión de Santa María, que hizo el recorrido de costumbre y fué presidida por el Ayuntamiento y autoridades. Cerraba la marcha la banda municipal.

Nota destacada ha sido el desfile de las Cofradías, que este año han sido tres. A la ya veterana del Cristo de la Pasión, se han sumado por primera vez este año la Cofradía de Nuestra Señora de los Dolores y la infantil de la Flagelación.

La primera acompañó a la imagen de la Dolorosa, desde la iglesia de San Nicolás a la de Santa María y después durante la procesión. Por su hábito negro y capa blanca, con capirote negro y un gran corazón encarnado en el pecho, y su religiosidad, llamó poderosamente la atención. A su frente marchaba el gran estandarte-guión, ricamente bordado.

La cofradía juvenil, rodeando a la imagen de la Flagelación del Señor, llevaba hábito morado, capa blanca y capirote encarnado, y se acompañaba de la banda de cornetas y tambores del F. de J.

El Viernes Santo, salió por la mañana el solemne Vía-Crucis, que hizo el itinerario acostumbrado por toda la ciudad, regresando ya casi a las dos y por la tarde, al anochecer, la solemne procesión del Santo Entierro, que hacía su entrada a las once de la noche. A ambos actos, se sumó la ciudad entera, resultando todos ellos de gran solemnidad y brillantez.

TOMA DE POSESION

Con motivo de haberse promovido a Comisaría, la plantilla del Cuerpo General de Policía de esta ciudad, ha tomado posesión su Jefatura y así no lo comunica en atento Saluda, el comisario del Cuerpo, don Alfredo Calderón Almansa.

Al agradecer al señor Calderón su atento ofrecimiento le damos la bienvenida y nos ofrecemos incondicionalmente, en nombre de DIARIO DE BURGOS para cuanto redunde en beneficio de los intereses patrios.

FALLECIMIENTO

En Burgos, donde residía, ha fallecido la excelentísima señora doña Joaquina Cases, madre del culto abogado y director de la Caja de Ahorros Municipal de Burgos, en nuestra ciudad, don César Neve.

El fallecimiento, por las extensas relaciones que cuenta en la ciudad su hijo, ha sido muy sentido. Reciba nuestro buen amigo, el más sentido pésame, extensivo a su distinguida familia y elevamos una oración por el alma de tan distinguida dama.

NACIMIENTO

Han visto aumentado dichosamente su hogar, con un niño, segundo fruto del matrimonio, nuestros buenos amigos don Carlos Bodegas Porres, director de la Escuela Profesional del Trabajo y consocio de los Talleres Allosan y su esposa doña Lucía Lomana.

Felicitamos a los venturosos padres y respectivas familias y a la recién nacida, a la que se le ha impuesto el nombre de Raquel, le deseamos todas las bendiciones del Cielo.

AJEDREZ

Empezó anteanoche, el torneo de sociedades, que ha suscitado gran interés, siendo grande el número de los que asistieron al encuentro.

En este primer día, entre los equipos representativos del Casino y de la Peña de Ajedrez, obtuvo el del Casino tres victorias por sus representados señores De Vicente Isasi y Herrero y dos los de la Peña por los señores De Juana y Fernández.

DEFUNCION

En el accidente ferroviario de la semana pasada en Asturias, falleció el empleado de la Renfe y natural de Miranda, don Félix Liras, que iba de servicio en el exprés de Gijón.

Enviamos nuestro sentido pésame a su viuda e hija y demás familia, entre los que se cuenta, nuestro buen amigo don Jesús Fortea, hijo político del muerto tan trágicamente, por cuya alma pedimos una oración.

El corresponsal

A PLAZOS Y CONTADO

RELOJES SUIZOS
CRONOGRAFOS
Hora exacta.
15 años garantía.
Enviamos hasta domicilio.
PIDA CATALOGO ILUSTRADO, GRATIS.
INDUSTRIAL SUIZA
Apartado 85. ZAMORA

EMPLEADO DE OFICINA
con práctica en Contabilidad, Mecanografía y Correspondencia, necesita Empresa de esta capital.
Solicitudes de puño y letra del interesado, con amplias referencias al núm. 241. "AVANCE". Apartado 140. BURGOS.

¡Un consejo!
ANTES DE COMPRAR EL TRAJE DE CHAQUETA, EL ABRIGO DE ENTRETIEMPO, LA FALDA, EL CHAQUETON VISITE ESTA CASA
LAS ULTIMAS NOVEDADES Y FANTASIAS
¡TELAS MAS BONITAS NO HAY!
Calle Santander, núm. 22 y 24-Calle Moneda, 21 y 23 -Burgos
NUEVOS ALMACENES

REPORTAJE DEL DIA

La reintegración de los campesinos griegos al terruño problema importante para Grecia

Arrancados de sus aldeas por la guerra, se han sentido prendidos por el encanto de la ciudad

Durante varios años, centenares de miles de refugiados griegos han vivido en condiciones miserables. Alojados en almacenes abandonados, bajo tiendas de campaña o, a veces viviendo en alfarjas o bajo los puentes, la mayor parte de los refugiados no tenía otro medio de existencia que los parvos subsidios gubernamentales. A pesar de la escasez de estos subsidios oficiales el presupuesto griego ha tenido que soportar por esta causa, en los dos años pasados, una carga de treinta millones de libras.

Aun quedan varios millares de refugiados en los llamados "centros de seguridad". Pero la repatriación se ha iniciado de nuevo, después de una pausa forzosa durante los meses de invierno, y se espera que el resto de los campesinos que abandonaron sus tierras y hogares por temor al terror rojo estén de nuevo asentados en sus viejos territorios antes del nuevo invierno.

Para que puedan ocupar de nuevo sus hogares y cultivar sus tierras y para que de nuevo sean un factor importante en la economía del país, es preciso que tengan hogares, que posean instrumentos para cultivar la tierra y que la aldea se les muestre de nuevo acogedora como antaño y no con la hostilidad y la inclemencia de los días recientes. Necesitan hogares, escuelas, iglesias y comodidades, semejantes, al menos, a los que tenían anteriormente.

Por otra parte el Gobierno y la sociedad griega se enfrentan ahora con un grave problema: el del absentismo. Porque hay muchos campesinos, que, habituados a varios años de forzosa holganza, se sienten atraídos por la vida más cómoda y fácil de la ciudad y no desean volver a la dura y onerosa tarea de trabajar la tierra. La necesidad de que la población rural sea retenida en las aldeas, es sentida hoy día con igual intensidad por todos los griegos. Por ésto, todos, desde la Reina al más humilde ciudadano, están ayudando a los refugiados a vincularse de nuevo al agro y les envían muebles, mantas, herramientas, aperos, artículos de cocina y las mil y una cosas que se requieren para reconstruir un hogar destruído.

UNA MUCHACHA PERIODISTA, IMPULSORA DE CAMPAÑA

La campaña ha sido iniciada y está siendo poderosamente mantenida por una muchacha periodista de Atenas, Helene Vlachu, seguramente la mujer más popular del país. Helene es hija del propietario del periódico de más circulación de Atenas, "Kathimerini". Con un grupo de voluntarios, Helene se ha lanzado a los caminos perdidos del país a la zona Norte donde se encuentran los pueblos y aldeas más afectados por el éxodo campesino, y ha ido investigando una por una las necesidades de las familias de refugiados. De estos grupos iniciales se ha formado la asociación de "Amigos de de la aldea". La organización tuvo su primer cuartel general en una pequeña habitación de una sombrerería cedida por su propietario. Esta humilde y reducida sede, situada en el corazón de Atenas, ha sido frecuentemente visitada por la Reina y por las esposas de los representantes diplomáticos de Atenas. Al comenzar su campaña, centenares de paquetes y cajas se acumulaban a la puerta de la tienda. Era la entusiasta respuesta recibida de la población de Atenas al llamamiento hecho por los "Amigos de la aldea". Más tarde la organización se trasladó a un gran almacén, donde son diariamente renovados verdaderas montañas de paquetes, que, camiones de la Cruz Roja y del Ejército llevan a los más remotos parajes, donde una familia campesina, devuelta por la paz a su hogar destruído, aguarda con ansia esa ayuda generosa de la ciudad.

PASATIEMPO

CRUCIGRAMA

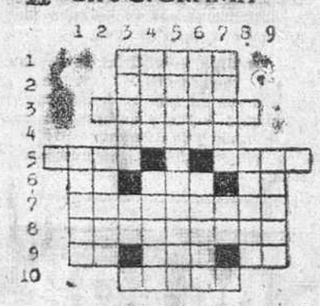

HORIZONTALES

1 Son sagradas en la India. 2 Ferrocarril navarro. 3 Loado. 4 Ciudad oriental. 5 Dueños.—Sacerdote del Tibet. 6 Números romanos.—Moneda del Perú.—Entrega. 7 Se dán con el calzado. 8 Misión devastadora. 9 Nota.—Precedido de una letra, arista.—Ganaza. 10 Para lubrificar.

VERTICALES

1 Parte de una cosa. 2 Declive. 3 Traidores.—Repetido, para asustar a los niños. 4 Faena campestre.—Espacio libre. 5 Terquedad. 6 Ligas.—Aristas. 7 Para limpiar metales.—En "zoco". 8 Veneta. 9 Para hacer pan.

Solución al jeroglífico anterior

Desfila de romano

IGUALATORIO QUIRURGICO Y DE ESPECIALIDADES
ASOCIACION CLINICA ESPAÑOLA, A. C. E.
(Autorizada por la Comisaría de Asistencia Médico-Farmacéutica)
CUADRO DE ESPECIALISTAS

Análisis y Transfusiones	D. Rodrigo DE SEBASTIAN
Cirujano	D. Cárlos ARANGUENA
Aparato digestivo	D. Federico S. ROYUELA
Garganta, Nariz y Oídos	D. Manuel LOPEZ GOMEZ
Niños	D. José D. RUMAYOR
Oculista	D. Gregorio BARUELOS
Partos y Ginecología	D. José CARAZO
Piel y Venéreas	D. Juan José PERALTA
Pulmón y Corazón	D. Luis CUESTA
Radiólogo	D. César VALLEJO
Sistema nervioso	D. Tomás RODRIGUEZ
Odontólogo	D. Bruno ARAGUES
CLINICA	BARRANTES

SEGURO LIBRE Y VOLUNTARIO DE ENFERMEDAD
Informes: Oficinas, calle de Calatravas, 5, pral. izqda.

GUIA FACULTATIVA

JOSE CARAZO
PARTOS Y ENFERMEDADES DE LA MUJER
Del Hospital de Barrantes y Cruz Roja
Vitoria, 34, 3.º — Teléfono, 1548

Clodoaldo Padilla
PARTOS Y GINECOLOGIA
Laín, 45, 1.º — Teléfono 1332

P. LOPEZ
DIRECTOR DEL DISPENSARIO ANTITUBERCULOSO
De la Cruz Roja.—RAYOS X
Puebla, 5. — Teléfono 2231

F. URRACA
OCULISTA
DE LAS CLINICAS DE BARRANTES
CRUZ ROJA
NUESTRA SEÑORA DEL CARMEN
Y HOSPITAL PROVINCIAL
LAIN-CALVO, 18-TELEFONO 1311

Manuel Alonso
APARATO DIGESTIVO Y NUTRICION
RAYOS X — ANALISIS
Vitoria, 28, 1.º

V. OJEDA CARCEDO
APARATO DIGESTIVO Y NUTRICION
Análisis Clínicos. Rayos X. Metabolismo basal. Consulta de 10 a 2 y de 3 a 8.
Vitoria, 19, 1.º — Teléfono 1667

José María Francés Gil
MEDICINA INTERNA — RAYOS X
Consulta de 10 a 1 y de 3 a 8
Plaza de Vega, 36

G. BAÑUELOS
OCULISTA
DE LOS SERVICIOS DE SANIDAD DEL ESTADO
PLAZA MAYOR, 67 TELEFONO 1306

MOISES ARROYO
PIEL Y VENEREAS
Cruz de Prim, 54. Teléfono, 6388

I. LOPEZ SAIZ
Jefe de Clínica del Sanatorio Psiquiátrico "SAN LUIS"
Enfermedades mentales y nerviosas
Consulta diaria de 12 a 2
Calle de Santander, 22 y 24, 1.º

T. CEREZO
OCULISTA
Diplomado del Hospital Militar
Calle Madrid, número 3, 3.º

I. G. Castroviejo
DE LA ESCUELA NACIONAL DE PUERICULTURA
Enfermedades de los niños
RAYOS X — Madrid, 7

J. VELASCO
Del Hospital Provincial
PULMON Y CORAZON
Rayos X — Electrocardiografía
Consulta de 12 a 2 y de 3 a 8
Santander, 18, 2.º — Teléfono 1533

J. GUTIERREZ MANZANEDO
GARGANTA, NARIZ y OIDOS
Especialista diplomado
MADRID, 1, 1.º DCHA.

Bruno Aragüés
MEDICO ODONTOLOGO
Escipión de Llano, 2. — Teléfono 2793

LA PRECAUCION Y EL DESTINO

Por Alberto INSUA

Seco el semblante, inmóviles y glaciales los ojos en sus cuencas profundas, un rictus de amargura en los labios y en toda su persona una pesadez estatuaria, adelanta el DESTINO por un sendero. Le sale al paso el Angel de la PRECAUCION y le habla de este modo:

La Precaución.--Viejo, cruel, ciego, terrible, corazón inexorable, ¿qué haces por estas tierras? ¿Preparas alguna catástrofe?

El Destino.--No lo sé. ¿Quién puede saberlo, si yo mismo lo ignoro? ¿Y quién eres tú?

La Precaución.--Tu enemiga. Es decir, contra tu poder no hay defensa. Tarde o temprano las criaturas son tus víctimas. Sin ti y sin tu gran capitana, la Muerte, el Mundo, desbordante de seres, sería inhabitable. Pero, entendámonos: a veces te complaces en truncar las vidas, en dar a las criaturas humanas un fin inopinado y violento.

El Destino.--No sé lo que quieres decir. Cada criatura tiene, desde su origen señalado su término, ignoro por quién. Yo me reduzco a cumplir el mandato ciegamente. Adiós.

La Precaución.--Aguarda. Te he dicho que contra tu poder no hay defensa, porque tuya es, con tu terrible aliada, la última victoria. Tú dices que las vidas te son indiferentes, y así las cortas en flor, como las interrumpes cuando más felices y confiadas están.

El Destino.--Yo no tengo la culpa. Soy un abismo. A la hora prefijada, las criaturas, sea como sea, vendrán a precipitarse en mí. Dime de una vez lo que pretendes. Yo no puedo hacer nada.

La Precaución.--Pero yo sí. Yo puedo retardar tus victorias. Yo puedo sorprenderte, como ahora, en el camino y gritar a las criaturas para que se aparten. Mucho de tu poder reside en la ignorancia y la temeridad de los hombres.

El Destino.--Y en su soberbia ¿No se han propuesto esa gran locura de dominar el espacio y suprimir el tiempo? Tú eres una deidad ingenua y compasiva. Déjalos que se maten...

La Precaución.--No. Siempre me he opuesto y seguiré oponiéndome a tus victorias prematuras. Soy el natural antídoto de ese veneno que fluye de tu boca: el fatalismo, la predestinación, como quieras llamarle. Siempre he luchado y seguiré luchando por que los hombres crean menos en ti y más en mí. En lugar de atolondrados, como a ti te gustan, yo quiero que sean reflexivos, precavidos, prudentes...

El Destino.--Es decir, cobardes.

La Precaución.--No. Yo no quiero secar en ellos la vena de la audacia, ni extirpar de sus pechos el heroísmo. Yo quiero que sigan siendo curiosos y valerosos, sin lo cual no hubieran salido nunca de una vida oscura y balbuciente. Yo soy la primera amiga del progreso humano y he contribuido con mis lecciones a hacerlo más eficaz. Lo que yo persigo, no es, como tú dices, acobardar al hombre, sino infundirle esa dosis de prudencia, de sabiduría y de cordura que neutraliza los excesos de la audacia.

El Destino.--No es posible.

La Precaución.--¿Cómo que no? En la gran zona del Mundo que dirige Esculapio yo no me llamo Precaución: tengo el nombre griego de Profilaxis. Y con ese nombre he disminuido considerablemente la cuantía de tus víctimas. Tomando precauciones, los hombres evitan un gran número de enfermedades y viven mejor que antes y retardan la hora de precipitarse en tu abismo. Pues a poco que los hombres me ayuden, en otras zonas del Mundo, ocurrirá lo mismo. Les ha entrado a los hombres, como tú decías, la locura de la velocidad. Es un viejo anhelo que al fin realizan. Ya van de un lado a otro del orbe, como en el mito de Júpiter, el ladrón de Ganímedes, transformados en águilas. Ya surcan los océanos en naves de una celeridad pasmosa y recorren la tierra en unas máquinas tan veloces que se dirían hijas del viento. Lo malo está en que no usan, sino que abusan, de estas naves y de estas máquinas admirables. Muchas veces una mano ignorante las dirige; otras, un frívolo afán de lucimiento, un pueril amor propio, hacen del hombre un chicuelo insensato. Créeme, Destino, no es la noble audacia de los héroes la que mayor número de seres humanos te sacrifica. Es la ignorancia, es la ligereza, es la frivolidad. Es, en una palabra, la insensatez.

El Destino.--¿Y contra ella quieres luchar tú, inocente, si es uno de los resortes de la vida?

La Precaución.--Sí, quiero luchar, quiero luchar... Quiero defender al hombre con mis avisos e instruirle con mis advertencias. Es mi misión.

El Destino.--Pues cúmplela. Y créeme que lamento no poder ayudarte.

La Precaución.--Ahora sí... Hazte a un lado. Retírate. Vienen unos hombres en una de esas máquinas vertiginosas que se dirían hijas del viento. ¡Qué locos!

El Destino.--¿Lo ves?

La Precaución.--¡Ah, uno se levanta y grita al que va delante que modere la marcha! La máquina viene ya más despacio... Rodea una terrible curva del camino... Pasa frente a mí, frente a ti... Un hombre precavido ha salvado a los demás. ¿Lo ves?

El Destino.--¿Cómo he de verlo si no tengo ojos?

La Precaución.--¡Oh, Cielos, dadme cada vez más luz para los míos! ¡Y poned más fuerza en mis palabras!.

Diario de Burgos

ESTAFETA MADRILEÑA

¿CONFLICTO BELICO A SONDEO?

Así está planteado el duelo actual entre Estados Unidos y la Unión Soviética

El maestro Guerrero lanza nuevos trucos populares en "Su Majestad la mujer"

MADRID - (De nuestro corresponsal ANTONIO DE ERGOYEN).

¿Conflicto bélico o sondeo? Más que problema, lo del avión "Privater", derribado por el fuego de los cazas rusos sobre el Atlántico, es un sondeo de posibilidades. Al menos así opina el notable crítico internacional del diario "Ya" don Bartolomé Mostaza, que lleva estas cuestiones al dedillo y tiene un juicio claro y sereno.

A juzgar por lo acontecido --añade después-- no parece que por ahora la tirantez entre Rusia y Estados Unidos estalle. Quedan por delante años de tanteo y escaramuza antes de que los dos colosos puedan medir sus fuerzas. Lo cual, en fin de cuentas, es una razón para tener cierta calma.

Como ven ustedes son bastante tranquilizadoras las palabras de nuestro inteligente compañero de "Ya".

Pero no hay duda --continúa diciéndonos-- de que Washington y Moscú no se entienden ni se ve que puedan ya entenderse. Y sin entendimiento, mal puede haber acuerdo entre ellos, por mucho que los apaciguadores de todos los pelajes lo procuren. En las altas esferas de la diplomacia, como de la estrategia de Rusia y Estados Unidos, dan indicios de que ya saben a qué atenerse sobre la futura actitud que la historia exige de ellas. Y esto es grave porque supone que la determinación está tomada y que sólo se aguarda la ocasión más favorable de ponerla en práctica.

Después Mostaza comenta las frases pronunciadas ayer mismo por el contralmirante Monsen, segundo jefe de operaciones navales de la flota norteamericana sobre los indicios de que Rusia está preparando la guerra contra Estados Unidos, aunque se ignora cuando desencadenará su ofensiva. Hablar así a la opinión y, con la autoridad del cargo que desempeña Monsen es cosa que no se puede achacar a ligereza ni tomarse a humo de pajas. Es señal de que en Washington se ha tomado ya también el camino hacia el objetivo belicoso.

EL "INDIO" PROCUNA *Dos horitas no más estuvo ayer en Madrid el famoso diestro mejicano Luis Procuna. Lo preciso para formalizar su entrada en Barajas, procedente de su patria, y emprender de nuevo el vuelo rumbo a Sevilla, para no perder momento de la gran feria torera.*

El "berrendito", como llaman sus paisanos a Luis Procuna, porque de su pelambrera negra surge un coquetísimo mechón de plata, conversó con los periodistas como es obligado en estos casos. Y les dijo que permanecerá unos días en el cortijo de Arruza. Luego cumplirá los compromisos que tiene escriturados en Francia y Portugal.

--¿Qué hay de la corrida que se dice en proyecto con motivo de la coronación de la Virgen de Guadalupe en Madrid, patrocinada por el presidente de la Diputación marqués de Valdavia?

--Sólo sé lo que he leído en la Prensa de allá.

--¿La torearía usted?

--Con mil amores.

La presentación de Luis Procuna, el torero más famoso de Méjico, torero de leyenda, con enormes altibajos en la profesión, y un caudaloso derroche de simpatía, fuera de los ruedos, constituiría un éxito insuperable para el marqués de la Valdavia. ¡Entonces sí que se produciría el fenómeno de buscar con recomendación las localidades, como acontece con el fútbol

TRUCOS TEATRALES *Ahora resulta que el éxito más "taquillero" de todos los estrenos teatrales del Sábado de Gloria es la revista "Su Majestad la mujer" que el maestro Guerrero ha montado en el teatro de la Zarzuela. La gente, "su majestad el público", que tampoco vive en el exilio como un monarca cualquiera, parece que responde muy brevemente.*

Don Jacinto Guerrero ha buscado también en esta ocasión sus trucos populares que no fallan nunca. Ahora son las viceltiples las que, en vez de vino, como en "Los países bajos" obsequian a los espectadores con almendras tostadas. Dos kilos de ellas --de almendras no de viceltiples-- se distribuyen cada noche, lo cual viene a ser unas treinta pesetas, compradas a granel. ¡El sueldo de una monísima criatura del conjunto!

Pero, luego hay otro truco a la "viceversa". Quiero decir, que son los espectadores los que tienen que obsequiar a las "vedetes" que con mohines encantadores imploran "¡Un cigarrillo, por favor!", al interpretar el cuadro titulado "la mujer que fuma". ¡Buen "jolín" se armaría, pues el público lanza cigarrillos como quien arroja cerillas quemadas.

Así luego se dan estas escenas, entre telones, como esta que nos describe Suárez, experto en tales andanzas:

--¿No hay un "rubio" para mí, encanto? --pregunta un tramoyista.

¿Quién quiere un "pelirrojo"? --dice una viceltiple, exhibiendo ese letal veneno que bajo el engañoso nombre de "ideales" está de venta libre en los estancos.

Por cierto que un actor, a quien le tocó el "pelirrojo" protestaba justamente de esa libertad comercial.

Deberían darlo con receta y para determinados casos.

EL TENIENTE GENERAL VARELA, NOMBRADO CONSEJERO DEL REINO

Madrid.—El "Boletín oficial del Estado" publicará mañana, entre otras, las siguientes disposiciones:

Jefatura del Estado.—Decretos por los que cesa como consejero del Reino el teniente general don Miguel Ponte y Manso de Zúñiga y se nombra consejero del Reino al teniente general don José Enrique Varela Iglesias.

GARRY DAVIS SE HA CASADO

Ellsworth (Estados Unidos).—El "ciudadano del Mundo", Garry Davis ha contraído hoy matrimonio con la danzarina Audrey Peters, de 21 años.—Efe.

Plus de carestía para la industria confitera y derivados

Establécese sobre los salarios-base

Madrid.— El "Boletín Oficial del Estado" publicará, entre otras, las siguientes disposiciones:

Trabajo.— Ordenes por las que se establece un plus de carestía de vida en las industrias de turrones, mazapanes y obradores de confitería, pastelería y masas fritas y sobre los salarios base de las normas laborales del personal al servicio de la empresa de elaboración de helados y horchatas.

Se establece sobre los salarios base sin incluir los aumentos económicos por razón de antigüedad del vigente reglamento nacional de trabajo en las industrias de turrones y mazapanes, y en los obradores de confitería, pastelería y masas fritas del 21 de Mayo de 1948, un plus de carestía de vida equivalente al veinte por ciento de dichos salarios-base que incrementará los salarios reales existentes al tiempo de publicarse la presente orden.

Otra por la que se dán normas para el despacho con carácter preferentísimo de los expedientes de construcción de viviendas que hayan solicitado la calificación provisional de bonificables en proyectos de obras ya iniciadas.—Cifra.

DESEMBARCO COMUNISTA EN HAINAN

Hongkong. — Por primera vez, los comunistas chinos han anunciado oficialmente que han realizado un desembarco en la isla nacionalista de Hainan, en la costa meridional de China. El comunicado no dice si se trata de un desembarco general o de operaciones locales, tal como habían ya revelado los nacionalistas. Los despachos de Peiping se limitan a decir que "después de los primeros desembarcos, continúan los preparativos para nuevas operaciones".—Efe.

DIEZ MILLONES DE HAMBRIENTOS

Hongkong. — Noticias de Peiping admiten que en China Central y Meridional, hay diez millones de chinos hambrientos, sin que haya posibilidad de socorrerlos. Las provincias más afectadas son las de Honan, Hupeh, Chagtung y Kuangsi.—Efe.

CADA DIA UNA COSA CURIOSA

Un casero que alquitó su piso a 16 inquilinos

Huyendo de la ira de éstos ha pedido ser encarcelado

Nueva York.-- Henry Muller alquiló el mismo piso a dieciséis inquilinos casi simultáneamente. Los dieciséis estafados han descubierto el engaño y Muller ha rogado a la policía que lo recluya en la cárcel donde cree se encontrará a salvo de la ira de los engañados. Como es natural, la policía lo ha complacido.

Recientemente Muller fué declarado culpable del mismo delito. Su última hazaña le proporcionó tres mil dólares con los que apostó a las carreras de caballo y en las que perdió toda aquella cantidad. Efe.

Tyrone Power salva milagrosamente la vida

Accidente mientras se rodaba una película

Manila.— Durante el rodaje de una película sobre la guerra en Filipinas, un avión que simulaba un ataque en picado contra un torpedero americano se estrelló, al perder el piloto los mandos. El aparato fué a precipitarse a cincuenta metros escasos donde se hallaba la máquina tomavistas en la que se encontraba el actor Tyrone Power, que, interviene en la cinta y que, como los operadores, se ha librado milagrosamente de una muerte cierta.

El piloto y acompañante del avión resultaron gravemente heridos.—Efe.

50.000 dólares a quien entregue un disco volante de origen extra - terrestre

En Peñarroya hallaron una orza de monedas de oro "que no son de oro"

Dallas (Tejas).—Cincuenta mil dólares de premio obtendrá quien descubra, conserve y haga entrega de un ejemplar de los llamados "platillos volantes de origen interplanetario", según anuncia la Dirección de la Feria del Estado.

UN AYUNTAMIENTO CONVERTIDO EN "CAMPO DE AGRAMANTE"

Río de Janeiro. — En el Ayuntamiento del pueblo de San Gonzalo se ha desarrollado una batalla en la que han tomado parte concejales y público.

La pelea se inició cuando dos ediles comunistas culparon al Gobierno del descarrilamiento de la semana pasada, en el cual concuenta y siete personas perdieron la vida.

Los concejales del partido gubernamental salieron a la defensa del Gobierno y unos y otros llegaron a las manos. El público de las tribunas se dividió en dis bandos y se generalizó el combate en el salón de sesiones. Después de muchos esfuerzos, la policía logró restablecer el orden.—Efe.

"NO ES ORO TODO LO QUE RELUCE..."

Peñarroya. — Circuló días pasados la noticia de que un labrador de esta comarca había encontrado una tinaja que contenía cierta cantidad de monedas de oro. El agricultor, José Bernal, de 25 años, cuando labraba la tierra en la finca denominada "Horno Prieto", propiedad de Félix Rubio, en Ojuelos, en el término de Fuenteovejuna, tropezó a sesenta centímetros de profundidad, con una orza o tinaja que contenía varias monedas que según la primera impresión parecían de oro. No es oro todo lo que reluce y dichas monedas son de un metal que al contacto con un cuerpo duro dan un color amarillento, y están recubiertas de una costra de barro duro y muy oxidadas, lo que hace pensar se trate de monedas usadas en tiempos muy remotos.—Cifra.

PERIPECIAS DE UN CONTRABANDISTA

Maubeauge (Francia).— Al llegar con su coche un representante de automóviles domiciliado en Ginebra a la Aduana francesa de Bottigóies, subió al vehículo un aduanero para proceder a su reconocimiento. Aprovechando que la barrera estaba ya levantada, el representante puso en marcha el coche, con ánimo de llegar a territorio belga. El aduanero logró que, a menos de cien metros de la raya, detuviera el coche el conductor, pero éste salió del vehículo y echó a correr en dirección a Bélgica. El aduanero lo alcanzó y los dos rodaron a tierra a diez metros escasos de la raya divisoria. Al momento llegaron otros aduaneros franceses y el representante de automóviles quedó detenido. En su coche fueron hallados 2.800 relojes de oro, cuarenta cronómetros del mismo metal y mil relojes de acero, con un valor total de cincuenta millones de francos.—Efe.

Un norteamericano mata a sus padres y hermana, quema la casa y se dispara un tiro

Explosión en una fábrica de aviones de la Gran Bretaña

Gloucester (Inglaterra).—Una gran explosión se ha producido en los talleres de la fábrica de aviones de Brokworth. Hasta ahora no se conoce el número exacto de víctimas, aunque los heridos pasan ya de diez. En esta fábrica fué construído el avión de reacción que hace unos días estableció una marca mundial de velocidad en un vuelo entre Londres y Copenhague.

Las autoridades han abierto una investigación. No se sabe si se trata de un acto de sabotaje.—Efe.

SON TREINTA LOS MUERTOS

Nueva Delhi.— Treinta personas, de ellas siete mujeres, han resultado muertas por la multitud de peregrinos que en la antiquísima ciudad de Harwar, sobre el Ganges, han esforzado por penetrar en la sagrada piscina del "agua de la inmortalidad".

Fuerzas del Ejército se han visto obligadas a intervenir para mantener el orden en el enorme tráfico originado por más de un millón de peregrinos hindúes.—Efe.

MATA A SUS PADRES Y HERMANA, MIENTRAS DORMIA

Huntington (Virginia).— Un individuo llamado William Blanks, de 18 años de edad, ha matado con un martillo mientras dormían a su padre, a su madre y a una hermana, después incendió la casa y se disparó un tiro de revólver. Blans se encuentra en grave estado. La policía ha manifestado que no hay razón alguna que justifique el móvil del triple asesinato.—Efe.

QUINCE HINDUES MUERTOS EN EL CURSO DE UNA PEREGRINACION

Nueva Delhi.— Un millón de peregrinos hindúes estaban congregados en Hardwar cuando se produjo la muerte de quince de ellos y se registraron numerosos heridos, entre ellos quince de gravedad, por atropello de la muchedumbre.

Ha quedado establecido que no se produjo, como se pensaba, pánico, sino que una masa de fanáticos ansiosos de llegar a la piscina del agua de la inmortalidad, cuyas aguas son más sagradas aún que las del Ganges, "cargó" contra sus correligionarios, sencillamente para abrirse paso y sin tener en cuenta si había víctimas o no.—Efe.

EL GOBIERNO YANKI ES RESPONSABLE

Hoyston (Tejas). — El Gobierno de los Estados Unidos, es responsable del desastre que se produjo en la ciudad de Tejas en el año 1947. Catástrofe en la que dos barcos cargados de fertilizantes de nitrato amónico, hicieron explosión, causando la muerte de 560 personas y originando la decisión adoptada por el juez federal Thomas M. Kennerly, en un caso elegido a manera de tanteo entre las 275 demandas análogas que hay planteadas ante los tribunales por aquel desastre y que puede costar al Gobierno el pago de indemnizaciones por valor de 200 millones de dólares.—Efe.

"AMADO NERVO EN LA POESIA"

Conferencia de Magda Jiménez en el Círculo de la Unión

Continuando el ciclo de conferencias organizado por la Sociedad "Círculo de la Unión", disertó ayer, a las ocho y media de la tarde, la distinguida señorita doña Magda Jiménez, abogado y persona doctísima en Letras, cuyo prestigio se ha cimentado a través de numerosos trabajos y ensayos literarios y de su actividad en Radio Nacional de España.

Un nutrido y selecto auditorio, entre el que figuraban numerosas damas, llenó por completo el amplio salón de la Rotonda.

Presentó a la oradora el presidente del Casino, don Alfredo Delgado Calvete, que hizo una magnífica semblanza de la señorita Magda Jiménez, cuyas relevantes dotes puso de manifiesto.

Una calurosísima ovación acogió la presencia de la conferenciante en el estrado. Esta, después de agradecer las cariñosas palabras del señor Delgado Calvete, entró de lleno en el tema "Amado Nervo en la poesía", haciendo, primeramente, acertadas y oportunas consideraciones sobre el acto poético, cuyas características, tendencias y escuelas analizó. Después realizó un completísimo y documentado estudio de la obra literaria del genial vate mejicano, cuya personalidad y significación literaria expuso de modo magistral.

Su disertación, amena e interesante en todo momento, fué salpicada de escogidísimas composiciones del poeta, reveladoras de la evolución de su estilo, declamadas por la señorita Magda Jiménez con singular arte.

La oradora —señalaba la presencia de un conferenciante femenino por primera vez en Burgos desde hace mucho tiempo— fué premiada con grandes aplausos y felicitadísima por el público que escuchó su magnífica disertación.

Prosigue la búsqueda del avión perdido en el Báltico

«Rusia se ha apuntado», un tanto dice un periódico

Washington. — El secretario de Estado, Dean Acheson, ha dicho que los Estados Unidos contestarán a la nota de protesta de Rusia de que un bombardero norteamericano hizo fuego sobre cazas soviéticos, pero que dicha contestación no tendrá efecto mientras no se haya hecho una investigación a fondo del incidente anunciado por el Gobierno de Moscú. Ha agregado que el Departamento de Defensa ha empezado ya dicha investigación.

El mundo oficial de Washington ha estudiado con alguna preocupación, pero sin perder la calma, el incidente denunciado por los rusos sobre Letonia. Un funcionario ha dicho que no cree que esto agrave la guerra en frío.

NO SE ENVIARAN AVIONES ARMADOS

Washington. — Los funcionarios del Departamento de Defensa han expresado que no se abriga intención de enviar patrullas de aviones armados sobre el Báltico ni de comprometerse con cualquier otro acto que la Unión Soviética pudiera calificar de agresivo.

Un portavoz de la Marina, Aviación y Ejército, no ha querido hacer comentarios sobre la propuesta del senador Bridges para que se enviasen patrullas de aviones "armados hasta los dientes".

COMENTARIO DE "PRAVDA"

Londres. — El órgano oficial soviético "Pravda" publica un artículo en el que comenta el incidente de Letonia con un avión norteamericano. Dice que se trata de una "aventura desgraciada de los yankis."

Añade que todos estos "intentos de provocación" están condenados al fracaso.—Efe.

"LOS SOVIETS SE APUNTAN UN TANTO DIPLOMATICO"

Nueva York. — Los soviets se han apuntado un nuevo tanto diplomático con motivo del incidente del Báltico, según manifiesta el periódico "New York Mirror".

En un editorial pone de relieve que es indudable que los soviets continúan manteniendo la iniciativa en la guerra fría.

El "New York Herald Tribune" dedica también un amplio comentario al "misterio de Letonia". Pide medidas enérgicas para que no vuelva a repetirse el espectáculo de que un avión norteamericano desaparece, mientras que los posibles causantes formulan una protesta.—Efe.

QUINTO DIA DE BUSQUEDA

Copenhague. — Los aviones de salvamento norteamericano han despegado a primera hora de hoy, todavía sin haber amanecido, rumbo hacia el mar Báltico, en el quinto día de busca del avión de la Marina de guerra norteamericana, desaparecido el sábado pasado, y que ha dado lugar a un aumento de la tensión entre el Este y el Oeste.

Durante la busca efectuada ayer fueron apreciados algunos objetos flotantes de color amarillo y una mancha de petróleo, precisamente en la región en que la Unión Soviética dice que un avión de caza suyo cambió disparos con un avión militar, norteamericano, el día ocho.

PROTESTAN LOS COMUNISTAS DANESES

Copenhague. — Los comunistas daneses se han reunido en una manifestación de protesta contra las actividades de las fuerzas aéreas norteamericanas en el aeropuerto de Kastrup. Desfilaron los comunistas por el barrio comercial de esta capital, portando carteles en los que se anunciaba otra manifestación en Kastrup. Sin embargo en el aeropuerto, custodiado por la policía, no se presentó ningún comunista.—Efe.

Tareas del Consejo Superior de Investigaciones

(Viene de primera página)

nes Científicas; director general de Seguridad; jefe superior de Policía, alcalde, tenientes de alcalde y concejales.

El alcalde pronunció unas palabras de bienvenida y saludo.

Le contestó, en nombre de los asambleistas, el secretario del Consejo, don José María Albareda. Finalmente, los asistentes fueron obsequiados con una copa de vino español.—Cifra

REUNION DE DIVERSOS PATRONATOS

Madrid. — Esta tarde han celebrado reuniones los Patronatos "Alfonso el Sabio", "Ramón y Cajal", "Juan de la Cierva", "Raimundo Lulio", "Saavedra Fajardo", y los de Ciencias Agrícolas y de Biología Vegetal. En las diversas sesiones se informó sobre la labor efectuada por las mismas y sus actividades durante el año. A casi todas las sesiones asistieron los delegados extranjeros y se celebraron debates llenos de interés.—Cifra.

EL MINISTRO DE EDUCACION PRESIDE LA SESION PLENARIA DEL PATRONATO "MENENDEZ PELAYO"

Madrid. — En el salón de actos del Consejo Superior de Investigaciones Científicas el ministro de Educación Nacional y presidente de aquél presidió la sesión plenaria del Patronato "Menéndez Pelayo", de Filología, Arte e Historia. Informaron todos los directores de los Institutos que integran el Patronato.

El ministro de Educación Nacional, tras agradecer la asistencia de gran número de investigadores extranjeros propuso la provisión de las plazas vacantes de consejeros numerarios entre los adjuntos, don Cayetano de Mergelina y don Rafael de Balbín Lucas. Agradeció en sus últimas palabras la labor realizada por todos los Institutos en pro de la Cultura española.—Cifra.

Alencón.— Un agricultor llamado Olinet, está criando actualmente un cerdo que mide dos metros de longitud y pesa 550 kilos. A pesar de su terrible aspecto, este cerdo es un modelo de dulzura y obediencia.—Efe.

ABRIL
15
SABADO

INAUGURACION
de
CALZADOS MADRID

PLAZA DE VEGA (Esquina San Cosme)

con la más extensa variedad de calzados elegantes para señora, caballero y niño

PRECIOS MUY REDUCIDOS

DETENCION DE TRAFICANTES SIN ESCRUPULOS, EN SEVILLA

Seis heridos al volcar un camión de la matrícula de Burgos, en Orense

Orense.—En la carretera de Ponferrada a Orense volcó el camión de la matrícula BU 1293. El chófer se vió obligado a frenar rapidamente y el vehículo se fué contra una cuneta, atropellando a un hombre que estaba sentado en su borde. Este resultó con heridas leves, y entre los ocupantes del camión se registraron seis heridos, uno de ellos, una mujer, grave.

También en la misma carretera, otro camión que conducía pescado a Madrid, procedente de Marín, a causa de un pinchazo en una de las ruedas traseras, se despeñó y cayó por un pequeño precipicio. Uno de ssu ocupantes resultó herido de consideración.—Cifra.

DETENCION DE TRAFICANTES SIN ESCRUPULOS

Sevilla.—La Guardia Civil ha detenido a José Luis Ganaza Almadana, matarife, que se dedicaba a sacrificar reses, en su mayoría procedentes de robo. Este oficio lo ha realizado desde hace cuatro años. Declaró que recientemente sacrificó sesenta y tres cerdos, dos mulos y un caballo viejo. La carne se vendió en distintos establecimientos de la capital para hacer embutidos.

También dijo que hizo embutidos con la carne de un cerdo que compró muerto. Siete individuos más han sido detenidos. Unos como compradores de la carne clandestinamente sacrificada y Manuel Tirado Gómez, como vendedor de tres cerdos muertos. Entre los detenidos figuran Andrés Jaen Riego, Antonio Muñoz Mesa y José Gordillo Sánchez, los tres industriales establecidos en el barrio de Triana, que sin escrúpulos compraban la carne y la vendían al público. Los detenidos han sido puestos a disposición del juez de guardia.—Cifra.

Llega a Madrid el Obispo de Monterrey

Barajas.—Procedente de Méjico, ha llegado en avión, a las dos y media de la tarde, el obispo de Monterry (Méjico) don Guillermo Tritschler. A causa de haber sufrido una ligera indisposición en vuelo, hubo de ser conducido en una ambulancia de la Cruz Roja española, hasta la capital. La indisposición no es de importancia y se espera que el doctor Tristohler se restablezca en breve.

TEATRO

El profesor Alba actúa hoy en el Gran Teatro

Con un espectáculo de alta sugestión

Una vez más viene a Burgos el famoso sugestionador profesor Alba, que, desde el Teatro Gran Vía, de Madrid, donde ha obtenido caluroso y prolongado éxito.

El Gran Teatro presentará el soberbio espectáculo, si bien durante un sólo día, ya que únicamente actuará en la tarde y noche de hoy.

El profesor Alba, con su "medium" Yu-li-Sam, presentará un variadísimo programa, a base de las más diversas exhibiciones, que tanto asombro han causado en cuantos públicos han podido presenciarla.

En resumen, hoy, en el Gran Teatro, un sobrecogedor espectáculo de ilusionismo y sugestión, al que cabe augurar un completo éxito.