Diario de Burgos

Año LVIII -- Núm. 17.841 -- Sábado 31 de Julio de 1948 -- Apartado 46 -- Teléfono 2015 -- 50 céntimos

"Molotov está de vacaciones" han dicho al Departamento de Estado

La Prensa soviética silencia la llegada de los representantes anglo-americanos a Moscú

Estocolmo.—La Prensa de Moscú no ha hecho mención del discurso pronunciado ayer en la Cámara de los Comunes acerca de la crisis de Berlín.

Tampoco ha publicado la Prensa soviética la noticia de la llegada a Moscú de Frank Robets principal secretario particular de Ernest Bevin y del embajador norteamericano Bedell Smith.—Efe

REUNION EN LONDRES

Londres.—El primer ministro, Attlee, y el secretario del Foreign Office, Bevin, han celebrado una conferencia con los jefes del Estado Mayor británico, según anuncia la Agencia Reuter.

Se cree que estudiaron la posibilidad de suspender los licenciamientos de soldados en las tres armas de las fuerzas armadas.

Esta reunión sigue a la declaración hecha ayer en la Cámara de los Comunes por el secretario del Foreign Office.

Se cree qu no se adoptará ninguna decisión hasta que se reciba contestadecisión hasta que se reciba contestaque, verbalmente, entregarán los representantes de Francia, Inglaterra y Estados Unidos.—Efe

MOLOTOV ESTA "DE VACACIONES"

Washington.— El Departamento de Estado ha sido informado por el embajador de Moscú, que Molotov se halla de vacaciones.

A consecuencia de esta noticia, en los altos medios diplomáticos se hacen conjeturas sobre si las potencias occidentales tratarán de hablar directamente con Stalin en relación con el bloqueo de Berlín.

El Departamento de Estado norteamericano se ha negado a hacer comentario oficial sobre el asunto y los informantes dicen que aún no se ha comunicado oficialmente al Departamento, que Molotov se halla ausente.—Efe.

RECORD DE ENVIOS

Berlín.— Las fuerzas aéreas norteamericanas han batido hoy todos los "récords" al realizar un total de 322 vuelos a la sitiada ciudad de Berlín, en las últimas veinticuatro horas.

Los aviones norteamericanos han transportado 1.895 toneladas de víveres.—Efe.

UN JEFE DE POLICIA, MUERTO POR LOS RUSOS

Holmstedt (Frontera ruso-británica en Alemania).— Se anuncia ahora que el domingo fué muerto por arma de fuego, el jefe de la policía alemana de Brunmental (zona de ocupación británica) cuando, vestido de paisano, cruzaba la raya soviética dirigiéndose a la localidad en que tenía almacenados sus muebles. Parece ser que los rusos le dieron el alto y que él no se detuvo a tiempo.

SE ULTIMA CON PLENO ACUERDO EL TRATADO AEREO COMERCIAL ENTRE FRANCIA Y ESPAÑA

INTRODUCE IMPORTANTES NOVEDADES Y PREVE EL ESTABLECIMIENTO DE LINEAS REGULARES, ENLACES Y DESIGNACION DE PUNTOS DE ESCALA

San Sebastián.—La Oficina de Información Diplomática ha hecho pública la siguiente nota:

"Han terminado con completo acuerdo las conversaciones aéreas hispano-francesas que se han venido celebrando entre las delegaciones de España y Francia en La Toja (Pontevedra), desde el día de Santiago.

En la tarde de ayer, los presidentes en funciones de ambas partes señores Martínez de Pisón, director general de Aviación civil y M. Mattei, del Ministerio de Negocios Extranjeros francés, han rubricado el texto de un convenio sobre relaciones aéreas civiles entre los dos países. Dicho documento, una vez aprobado por el Ministerio de Asuntos Exteriores y el Quay d'Orsay, respectivamente, será firmado por los plenipotenciarios en momento oportuno, posiblemente en San Sebastián.

El convenio establecido introduce importantes novedades respecto a los acuerdos aéreos concluidos hasta el presente, pues se inicia una reglamentación internacional del tráfico aéreo ocasional del mayor interés para dar salida a nuestros frutos tempranos de Levante y los de alto precio, así como para fomentar los vuelos a petición entre ambos países, o sea los llamados taxis aéreos.

En cuanto a líneas regulares, se prevén en el tratado multitud de enlaces por vía aérea, que se irán poniendo en servicio conforme lo vayan permitiendo las disponibilidades de material.

Aparte de las grandes rutas Madrid-París, Barcelona-París y viceversa, se crearán otras de alcance local como las de Barcelona a Marsella, a Toulouse y a Perpiñán, y la de Bilbao-Burdeos, así como la de Palma a Marsella y las de Africa del Norte que unan nuestro Levante con Argel y Orán, departamentos en los que radica una población española de intensa relación con la zona de Valencia y Alicante.

Finalmente, Casablanca-Cabo Juby, etc. figuran como escalas de rutas aéreas que recorrerán la costa occidental de Africa con rumbo especialmente a América del Sur".—Cifra

"CONVENIO DE LA TOJA"

La Toja.—El convenio aéreo comercial hispanofrancés llevará el nombre de "Convenio aéreo La Toja". En la tarde de hoy salieron varios representantes franceses y españoles para Madrid, mientras otros permanecerán unos días en esta localidad.—Cifra

INAUGURACION DE UN CURSO

San Sebastián.—En el paraninfo del Instituto Peñaflorida, se ha celebrado la inauguración oficial del curso de verano de la Universidad de Liverpool. El acto ha sido presidido por don Eduardo Gasset, del Gabinete diplomático del Ministerio de Asuntos Exteriores, que ostentaba la representación del ministro; gobernador civil, un representante del gobernador militar, el profesor Allison Peers; catedráticos, profesores, alcalde de la ciudad etc. El Sr. Allison Peers pronunció en correcto castellano unas palabras para agradecer la colaboración que siempre le han prestado las autoridades para el mejor desarrollo de estos cursos de verano, que se celebran desde hace 23 años y que éste es el más numeroso en matrícula.

El alcalde, en inglés, agradeció los esfuerzos del señor Allison Peers para dar a conocer el idioma español, ya que conociendo a España se le puede amar más. También el gobernador civil pronunció en este idioma unas palabras.—Cifra

PARA ASISTIR AL CONGRESO MUNDIAL DE AVICULTURA

Madrid.—Para corresponder a la invitación remitida por la comisión organizadora del Congreso mundial de Avicultura en Copenhague, España ha designado 19 avicultores para que la representen. También asistirán a las reuniones de dicho Congreso los agregados agrónomos de la Embajada de España en París y Legación española en Holanda.—Cifra

"FILIPINAS NO OLVIDARA JAMAS CUANTO DEBE A ESPAÑA"

Madrid.—Los políticos filipinos don Ramón A. Arnaldo y don Raul T. Leuterio, que desde España se trasladaron a Londres y después de una breve estancia en la capital inglesa para visitar la legación de su país, acaban de regresar a nuestra Patria, donde piensan permanecer algún tiempo, han declarado a los periodistas que Filipinas se siente unida a España por

(Pasa a tercera página)

España invitada al Congreso mundial de Avicultura de Copenhague

DIMITE EL PRESIDENTE HUNGARO

Un yerno del presidente Zoltan Tildy ha sido detenido bajo acusación de "alta traición"

Budapest.—Se considera inminente una crisis gubernamental con la posible dimisión del presidente de la República Zoltan Tildy. El Gobierno ha celebrado esta mañana una reunión extraordinaria. También se encuentran reunidos los dirigentes de los partidos políticos.—Efe

ACUSADO DE "ALTA TRAICION"

Budapest.—La policía de seguridad húngara ha detenido al yerno del presidente de la República, Zoltan Tildy. Se le acusa de alta traición.—Efe

LA CARTA DE DIMISION

Viena.—Zoltan Tildy dimitió la presidencia de la República húngara por medio de carta al presidente de la Asamblea nacional, en que dice "En relación con este paso que doy quiero hacer constar que he estado y sigo estando conforme por completo con la política seguida hasta ahora por la democracia popular húngara y con todas las actividades del Gobierno republicano. Ninguna consideración política ha influido por tanto en la renuncia de mi alto cargo constitucional. He tenido que tomar esta decisión irrevocable en vista de la noticia de que uno de mis inmediatos allegados ha cometido crímenes contra la República húngara y los intereses de nuestro pueblo, por lo que no me cabe esperar del pueblo húngaro la total e incondicional confianza necesaria para el ejercicio de mi magistratura".

La renuncia fué aceptada en una reunión interpartida de diputados.

El yerno de Tildy, Csornoky, había regresado a Hungría la semana pasada, después de dimitir el cargo de embajador en El Cairo. Anoche resultó herido de un balazo en una pierna al disparar contra él la policía cuando intentaba abandonar su domicilio.

"DIMITE" EL PRESIDENTE DE LA REPUBLICA HUNGARA

Budapest (urgente).—El presidente de la República húngara, Zoltan Tildy ha "dimitido".—Efe.

POSIBLES SUCESORES

Budapest.—En los círculos políticos competentes de Budapest se declara que los candidatos a la Presidencia de la República que tienen mayores probabilidades de éxito son: Imre Nagy, presidente de la Cámara (comunista); el conde Michael Karolyi, ex-jefe del Gobierno húngaro y Gyulz Szefu, embajador en Moscú.—Efe.

RESERVA

Budapest. — Los funcionarios del Gobierno se niegan a hacer declaraciones sobre la crisis política. Se pronostica una gran reorganización gubernamental.—Efe.

EL LUNES PROXIMO SERA ELEGIDO SUSTITUTO

Budapest.—El lunes próximo se reunirá el Parlamento para elegir nuevo presidente de la República. — Efe.

KAROLYI SE NIEGA A ACEPTAR

Viena.—Según comunican de Budapest, el conde Miguel Karolyi se ha negado a ocupar la presidencia de la República. Se añade que, no obstante, continúan las gestiones de los políticos para lograr su aceptación.

Karolyi fué el presidente de la efímera República húngara de 1918 y entregó el Poder el bolchevique Bila Kum. Karolyi tiene 73 años.

Zoltan Tildy, pastor calvinista, fué elegido presidente d la nueva República magyar en 1946, por cuatro años, cuando el partido de pequeños terratenientes tenía una abrumadora mayoría que le fué quitada en sucesivas depuraciones y, por último, por el procedimiento de la lista única en las últimas elecciones. Al dimitir desde Suiza la jefatura del Gobierno, Ferenagy, de los pequeños terratenientes, y producirse una de las depuraciones en cuestión, se dijo que Tildy iba a abandonar la presidencia de la República, pero no fué así.—Efe.

LOS JUEGOS NACIONALES DEL FRENTE DE JUVENTUDES SE CELEBRARAN EN BURGOS DEL DIA 15 AL 22 DE AGOSTO

Una procesión de antorchas conducirá la bandera hasta el Ayuntamiento en la noche del día 14

Calendario de la magna competición deportiva

Se ha anticipado la fecha fijada para que en Burgos se desarrolle el gran acontecimiento deportivo que han de constituir los IV Juegos Nacionales del Frente de Juventudes en Burgos. Si bien en un principio estubo señalado el día 21 para la ceremonia de apertura y el 22 para el comienzo de las pruebas definitivamente, los Juegos tendrán lugar del 15 al 22 de Agosto próximo.

Como es sabido, en esta magnífica competición tomarán parte equipos de todas las Delegaciones provinciales del Frente de Juventudes, con un total aproximado de 3.000 atletas, que se concentrarán en esta capital el día 13 con el fin de preparar su actuación a partir del día siguiente.

El sábado 14, se iniciará la ceremonia de apertura que constará de dos fases, la primera de las cuales tendrá lugar en la indicada fecha para desarrollarse la segunda al día siguiente, por la mañana.

La ceremonia de apertura correspondiente a la tarde del sábado 14, se efectuará con arreglo al siguiente detalle:

En una prueba combinada de relevos ciclistas y a pie, la bandera de los juegos será traída a la capital, cubriéndose el último relevo alrededor de las diez de la noche, a cuya hora hará su entrada en la Plaza de José Antonio, al estilo olímpico, un grupo de ocho atletas portadores de la enseña y rodeados por otros cien con antorchas. En la plaza estarán formados todos los participantes en los IV Juegos más las Centurias de Burgos y la máxima jerarquía del Movimiento, presente en la fiesta, tomará la bandera y la izará en el balcón del palacio municipal, en el cual quedará ondeando durante toda la noche.

Así concluida la primera fase de apertura de la magna competición, por la mañana del siguiente día, domingo 15, será trasladada la bandera a la Ciudad Deportiva, donde la recibirán todos los participantes que seguidamente oirán una misa de campaña. Terminada ésta, se bendecirá la bandera, siendo izada en el mástil que presidirá los Juegos hasta la sesión de clausura.

Como es sabido, en esta competición se disputarán el IX Campeonato nacional de Atletismo, el Campeonato nacional de balón-cesto (F. J.), el VI Campeonato nacional de natación, el VI Campeonato nacional de tiro y el IV Campeonato nacional de ciclismo, pruebas que puntuarán para el trofeo del Caudillo.

El calendario fijado para cada una de las jornadas, es como sigue:

Día 15.—Por la mañana, después de la misa de campaña y bendición de la bandera, primera jornada de balón-cesto. Por la tarde, atletismo, primera jornada y balón-cesto, segunda jornada.

Día 16.—Por la mañana, tiro, primera jornada; atletismo, segunda jornada; balón-cesto, tercera jornada. Por la tarde, natación, primera jornada; balón-cesto cuarta jornada.

Día 17.—Por la mañana, ciclismo, primera jornada; natación, segunda jornada; tiro, segunda jornada. Por la tarde, atletismo, tercera jornada; balón-cesto, quinta jornada.

Día 18.—Por la mañana, atletismo, cuarta jornada; tiro, tercera jornada. Por la tarde, natación, tercera jornada; balón-cesto, sexta jornada.

Día 19.—Por la mañana, tiro, cuarta jornada; ciclismo, segunda jornada; balón-cesto, séptima jornada. Por la tarde, atletismo, quinta jornada; balón-cesto, octava jornada.

Día 20.—Por la mañana, tiro, quinta jornada; ciclismo, sexta jornada; balón-cesto, novena jornada. Por la tarde, natación, cuarta jornada; balón-cesto, décima jornada.

Día 21.—Por la mañana, ciclismo, tercera jornada; balón-cesto, undécima jornada; tiro, sexta jornada. Por la tarde, natación, quinta jornada (final); balón-cesto, décimotercera jornada.

Día 22.—Por la mañana, tiro, séptima jornada; ciclismo, cuarta jornada; balón-cesto, decimotercera jornada. Por la tarde, atletismo, séptima jornada (finales) y clausura de los IV Juegos Nacionales.

Ante la peregrinación a Compostela

Mañana, gran acto público, presidido por el Excmo. y Rvdmo. Sr. Arzobispo

Continuando las jornadas de oración y orientación organizadas por la Acción Católica y preparatorias d. la magna peregrinación que la Juventud hispano-americana realizará a Compostela, ayer se celebró en la capilla del Seminario de San Jerónimo un piadoso acto, en el que don Antonio García Martín, congregante mariano, disertó acerca del tema: "La Santísima Virgen y la Peregrinación" y, a continuación, don Juan Antonio de Miguel, vocal de la comisión pro-peregrinación, dió normas para la brillante demostración de fé.

Conforme tenemos anunciado, mañana domingo, tendrá lugar un acto público para el que ya, previamente, han sido invitadas nuestras primeras autoridades. Desde uego, será presidido por S. E. Rvdma. el Dr. Pérez Platero, y se celebrará a las doce y media en el Círculo Católico de Obreros

EN LA FIESTA DE SAN IGNACIO

IV centenario de los Ejercicios Espirituales de Iñigo de Loyola

Loyola y Wartburg

Por Teodoro MARTINEZ, S. J.

Tal vez sea un tópico demasiado manido, pero el parelelismo no es de hoy. Ya en su tiempo, Ribadeneira y Polanco, dos de las figuras más egregias de la primitiva Compañía de Jesús, habían quedado sorprendidos ante la llamativa coincidencia. Wartburg, el castillo perfumado por el aroma de santidad de Santa Isabel en la agreste floresta de Turingia: Loyola, la Casa-Torre de los Loyola-Oñaz en el apacible verdor del valle del Iraurgui. Dos castillos, dos símbolos, dos concepciones de la vida. Lutero, el turbulento fraile sajón que sacude el yugo de los votos monásticos entre brutales expresiones más propias de cuartel que de solar religioso y que acusan con intenso relieve la tormenta desencadenada en su alma. Loyola, el valiente capitán de los tercios del César hispano en la guerra de las Comunidades y en el sitio de la fortaleza de Pamplona, que no pensara, tras la providencial herida, más que en el Sumo y verdadero Capitán, Cristo Jesús. Lutero, la reforma desenfrenada camuflada con las galas renacentistas y el bello decir de Melanchton. Layola, el espíritu genuinamente católico y español que levanta contra la vehemencia del sajón apóstata el dique de la auténtica contrarreforma.

Un 4 de Mayo de 1521 un pelotón de jinetes del elector Federico de Sajonia conducía cautelosamente a Lutero al castillo de Wartburg; unos días más tarde, el 21 de Mayo, un proyectil francés quebraba la pierna del bizarro capitán de Carlos V en la fortaleza de Pamplona, y el herido era trasladado a su casa solariega. Del retiro tenebroso de Warthburg saldría medio año más tarde el reto al Papado en las 21 proposiciones clavadas en las puertas de la catedral de Witemberg y la herejía polifacética de mayor envergadura que registra la Historia Eclesiástica. De la soledad de Loyola, remanso de las gracias de Espíritu Santo, el romero de Montserrat y ese librito sensacional que sin la brillantez de la Biblia de Lutero, ganaría millones de almas para el cielo.

Ahí está en a Santa Casa de Loyola. La gubia genial de Coullaut Valera nos ha legado una joya de arte que tiene también valor de símbolo. Representa la talla a un gentilhombre español suavemente recostado en magnífico sitial que ostenta en el testero los escudos de las casas Oñaz-Loyola y el del Emperador. El gentilhombre es Iñigo López de Loyola —Ignacio es la forma latinizada al uso en un siglo de predominio y triunfo renacentista—. Viste jubón ceñido y greguescos acuchillados: una de sus piernas desaparece en parte bajo una rica manta que oculta el vendaje de su herida. Su mano izquierda sostiene sobre el regazo el Vita Christi de Ludolfo de Sajonio o acaso la Leyenda aúrea de Jacobo de Vorágine. La otra se abre en ademán interrogatorio, al paso que sus ojos, brillantes de admiración, se pierden en el azul del cielo recortado por el marco de la ventana. Se han cansado de recorrer los folios góticos del Vita Christi y escudriñan la profundidad del cielo en espera de la anhelada respuesta.

Esa mirada es esperanza y símbolo: esperanza de un futuro próximo de heroísmo y santidad, símbolo de una obra que comienza a fraguar lentamente en su mente. La vela de armas de Monserrat y la cueva de Manresa completarán lo que esa mirada de fuego anuncia en la vibración singular de sus ojos. Esa actitud sublime de Loyola tiene para mí la eficacia de un recuerdo; el del perseguidor de Damasco que frente a la deslumbrante blancura de las terrazas de la ciudad que costea entra ondulantes palmeras cae derribado del caballo por la misericordia de Dios que persigue para perdonar. Vaso de elección fué Saulo, convertido en flecha disparada por el arquero divino contra el corazón de

(Pasa a tercera página)

Actualidad gráfica burgalesa

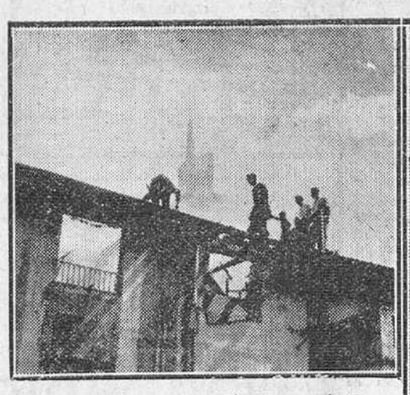

Reportaje gráfico del incendio de ayer tarde: en la foto de la izquierda, aspecto de la parte posterior de las casas números 8 y 10 de la calle de Aparicio y Ruiz, donde puede verse la chimenea en que se inició el siniestro. A la derecha, momento en que son lanzados desde los pisos altos algunos enseres de las viviendas siniestradas.

(Fotos FEDE)

Las bacterias de los alimentos desaparecerán con corrientes electrónicas

Un nuevo planeta que se mueve a una distancia enormemente corta de la Tierra

NUEVA YORK.- (Servicio especial de crónicas «Efe-United Press» prohibida la reproducción).

Según noticias recibidas de Mount Hamilton los astrónomos del Observatorio de la Universidad de California acaban de revelar que se ha descubierto un nuevo y pequeño planeta que se mueve a una distancia anormalmente corta de la Tierra. El descubrimiento ha sido hecho por el astrónomo C. C. Wirtan el pasado 17 del corriente mes. Este planeta, que es el sexto planeta menor descubierto dentro de la órbita de la Tierra, se mueve directamente hacia el Norte, más de un grado diario. Su brillantez es equivalente a la de una estrella de la décimotercera magnitud, de forma que es captado por una pequeña máquina astronómica —observando una fotografía fué como lo descubrió Wirtan—, aunque para observarlo directamente es necesario utilizar un telescopio relativamente grande. Los astrónomos han dicho que, como puede determinarse su órbita con exactitud, será posible observar el nuevo planeta continuamente y que, por lo tanto, se espera brinde mucha y valiosa información sobre el sistema solar.

* * *

Y otro interesante descubrimiento, aunque no astronómico, del que ahora se habla en Nueva York es el del nuevo método para matar los gérmenes de los alimentos, aplicándoles corrientes electrónicas de alta potencia. La revista «Física experimental» que es la que ha hecho público este descubrimiento, dice que el nuevo método promete ser sumamente útil para conservar sin que se destruyan, todos los alimentos, con su valor nutritivo íntegro.

En este método, se utilizan los rayos X o catódicos que produce un generador de dos millones de voltios, con lo cual puede aplicarse un equivalente al millón de rayos X de energía a cinco toneladas de alimento en el plazo de veinticuatro horas. El método ha sido perfeccionado por el Instituto de Tecnología de Massachussets y los hombres de Ciencia que han realizado los experimentos han informado que las bacterias que se encuentran en los alimentos pueden matarse con un rayo que sólo aumenta la temperatura en dos grados centígrados. Al aplicarse los rayos a la leche, por ejemplo, en su estado natural, que contenía 47 millones de microbios en una sola gota, antes de serle aplicados los rayos, sólo quedaron dos después de la utilización sobre dicha leche de los citados rayos electrónicos. La revista señala finalmente que, con este método, no se destruyen factores nutritivos tan valiosos como la vitamina C en el grado en que se hace mediante la esterilización por calor.

El Jalifa y el Alto Comisario inauguran el Museo Marroquí de nuestro Protectorado

Queda integrada en el Seguro de Enfermedad la Obra Maternal e Infantil

Madrid.—El "Boletín Oficial del Estado" ha publicado el decreto de Trabajo, de nueve de Julio, por el que se integra en el Seguro Obligatorio de Enfermedad; la Obra Maternal e Infantil del Instituto Nacional de Previsión, que se declara extinguida.

En una de las disposiciones transitorias de este decreto se determina que la Caja Nacional del Seguro de Enfermedad elevará con toda urgencia a la Dirección general de Previsión una propuesta para organizar con toda eficiencia y extensión la especialidad de Puericultura, con independencia de cualquier otra. En la segunda disposición transitoria se dice que hasta tanto se declare obligatoria la afiliación en el Seguro de Enfermedad de los trabajadores eventuales, las trabajadoras que tuvieran este carácter de eventualidad y hayan cumplido los diez y seis años y no excedan de los cincuenta, vendrán obligadas a inscribirse en el Seguro de Enfermedad, al objeto de seguir disfrutando los beneficios que les concedía la legislación anterior sobre maternidad.—Cifra

VISITA A TOLEDO

Toledo.—Han llegado los cadetes italianos del Aire que, desde hace días se encuentran en Madrid. Visitaron los monumentos históricos y artísticos de la ciudad y la Catedral. Después se trasladaron al Alcázar. A mediodía regresaron a la capital de España.

INAUGURACION DE UN MUSEO

Tetuán.—El Jalifa y el Alto Comisario de España en Marruecos, han inaugurado el Museo Marroquí. Asistieron el ministro de Agricultura del Gobierno jalifiano, delegados de Servicios, jefes del Gabinete diplomático, cónsules de España, Gran Bretaña y Francia, altos funcionarios de la zona y distintas personalidades.

El Museo ha sido instalado en un edificio de nueva construcción grandiosa y verdadera joya de arquitectónica en nuestro Protectorado. La creación de este museo se debe a la iniciativa del teniente general Varela.

Las distintas salas encierran todo lo más notable del folklore marroquí. Esta instalación que ha merecido unánimes elogios facilita al turismo el

(Continúa en tercera página)

CAMPEONATOS NACIONALES DE GIMNASIA, EN BURGOS

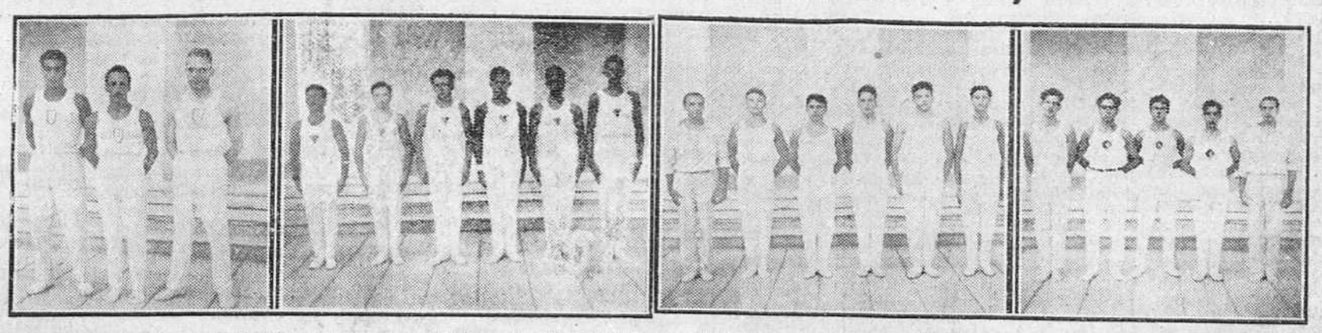

Ayer dieron comienzo en la Ciudad Deportiva del "Dos de Mayo", bajo la presidencia del capitán general y de autoridades deportivas nacionales, los campeonatos nacionales de Gimnasia deportiva. En nuestras fotos -- de izquierda a derecha-- los equipos representativos de Vizcaya, Cataluña y Castilla (primera y segunda categoría). -- (Foto FEDE)

AYER

El urbanismo moderno ha roto, si no los moldes de la arquitectura clásica, si el anacrónico concepto que de las ciudades se tenía en el siglo pasado.

Y, por consecuencia natural, éstas cambian de fisonomía, adquiriendo nuevo aspecto, ágil, airoso, a veces etéreo con sus «rascacielos» en sus parques y jardines.

Burgos, a Dios gracias, ha tenido el acierto de conservar su clásica perspectiva de recinto histórico y monumental, aunque no haya cerrado herméticamente sus puertas a modificaciones de orden estético y arquitectónico, especialmente en las nuevas zonas de edificación y ensanche. Pero aquella tónica especial, que a toda costa ha de mantenerse, no exime en modo alguno las mejoras urbanas que se van imponiendo en toda ciudad moderna y que en Burgos encierran doble importancia.

Hace algún tiempo, digámoslo así con cierto eufemismo, por la Alcaldía se intentó la desaparición de los tendidos aéreos que cruzan la población. Algunos de los cables de energía eléctrica desaparecieron y fueron iniciadas gestiones a fin de que, asimismo, se transformara en conducción subterránea, la línea telegráfica en el sector comprendido entre la entrada de la ciudad por la carretera de Madrid y el Centro de Telégrafos.

Hoy podemos anunciar que dicha reforma, interesantísima, está ya en marcha y que los equipos de obreros han comenzado los trabajos conducentes a la rápida ejecución de tal proyecto.

Nos congratulamos de que esa nueva realidad venga a incorporarse al programa de planes urbanos que se ejecutan, y se lleven a cabo rápidamente. Mientras tanto, señalamos la grata nueva, digna de ser consignada en esta Sección.—B. I.

Suscripción

para la reparación del edificio y compra de ornamentos para la Capilla de la Divina Pastora, "Pía Unión de comerciantes e industriales"

DONATIVOS RECIBIDOS

Cámara de Comercio 5.000; Industrias Giménez Cuende, 500; don Jesús Pinedo, 500; Compañía Industrial Cerámica, 250; don José Costa, 200; don Manuel Munguía, 200; Hijos de Domingo de Pablo, 200; Hijos de Venancio García, 200; don Aquilino Sáez, 200; don Atanasio Montero, 200; don Juan Rifá, 200; don Lucas Rodríguez, 200; Hijos de Miguel Ruiz, 200; don Pascual Moliner, 200; don Juan Campo, 200; don Mariano González, 200; Almacenes Simeón, 200; don José Martínez Nales, 200; don Francisco Gutiérrez, 200; Riu y Sanz, 200; don Federico Martínez, 200; don Nazario González, 200; Hijo de Donaciano Martínez, 200; don Luis Plaza, 200; Sobrinos de Valentín Marcos, 200; Tudanca y Sáez, 200; don Domiciano Rodríguez, 200; Renedo S. A., 200; don Pedro Hombría, 200; don Restituto Garrido, 200.

Nota.—La junta ruega a todos sus compañeros acudan a esta suscripción por modesta que sea, teniendo en cuenta que es de la propiedad del Comercio y la Industria.

Las listas sucesivas se publicarán todos los sábados.

Los puntos de suscripción son los siguientes: Domingo de Pablo, Plaza de José Antonio; José Costa, calle de Santander; Aquilino Sáiz, Estanco de la calle de San Juan; Casa Munguía, Plaza de osé Antonio; Hijos de Venancio García, Plaza de Calvo Sotelo y Espolón; Industrias Giménez Cuende, Paloma 11 y Santander 2.

Información militar

VISITAS AL CAPITAN GENERAL

Durante el día de ayer S. E. el capitán general de la Región, teniente general Yagüe, recibió en su despacho oficial, las siguientes visitas:

Señores marqueses de Fuentepelayo; señor Gil Parreño; Padre Santiago Hernández, Escolapio; don Francisco Domínguez Mauleón, teniente coronel farmacéutico; Excmo. señor don Alejandro Rodríguez de Valcárcel, gobernador civil de la provincia; don Luis Troncoso coronel de Ingenieros; dn Luis García Saullo, teniente coronel de Artillería; don Julián Aldea y don Antonio de Miguel.

SAN ROQUE QUINADO
Gran reconstituyente

ACTUALIDAD BURGALESA

EDUCACION NACIONAL

Delegación Administrativa de Enseñanza Primaria

Oposiciones a ingreso del personal femenino en el Magisterio Nacional

Desde el día de la fecha y durante treinta días naturales, las maestras que aspiren a participar en las oposiciones a ingreso en el Magisterio pueden presentar sus solicitudes en la Delegación Administrativa de Enseñanza Primaria de la provincia en que deseen actuar, y cuyas vacantes se insertan en el Boletín Oficial del Estado de 23 de los corrientes figurando entre ellas las de esta provincia en número de 105 las cuales están de manifiesto en el tablón de edictos de esta Delegación.

Para tomar parte en las oposiciones se precisa tener cumplidos 19 años de edad dentro del año en curso y poseer el título de Instructora de Escuelas del Hogar antes de tomar posesión, caso de resultar aprobada, perdiendo en el contrario los derechos logrados.

Los ejercicios comenzarán el 14 de Octubre próximo y finalizarán antes del 10 de Diciembre siguiente siendo los cuestionarios los publicados en el «Boletín Oficial del Estado de 22 de Junio de 1944, sustituyéndose el de Ciencias por el que inserta el Boletín de 29 del actual.

Los documentos a presentar son: Instancia dirigida al señor delegado; partida de nacimiento legalizada; certificado de carecer de antecedentes penales; certificado facultativo de no padecer defecto físico ni enfermedad infecto-contagiosa y de un Dispensario Antituberculoso de carecer de enfermedad tuberculosa; copia certificada del título de maestra de primera enseñanza o del certificado de tener hecho el depósito para su obtención; hoja de servicios certificada, las que presten o tengan servicios interinos; certificados de buena conducta expedidos por autoridad gubernativa y eclesiástica; certificado de tener cursados los estudios de instructora de Escuelas del Hogar o compromiso de presentarle antes de tomar posesión, caso de resultar aprobada.

Los derechos de la oposición serán, incluidos los de formación de expediente, de 70 pesetas o los que fije la Dirección General.

RELACION DE ESCUELAS VACANTES DE ESTA PROVINCIA ANUNCIADAS A OPOSICION ENTRE MAESTRAS PARA INGRESO EN EL MAGISTERIO NACIONAL PRIMARIO

Ahedo del Butrón, Alarcia, Aldea del Pinar, Arauzo de Salce, Barrio de la Parte, Barrio de Santa Cruz, Barriosuso de Villarcayo, Barruelo de Villarcayo, Bascuñanos, Bóveda de la Ribera, Cabañas de Virtus, Carazo de la Sierra, Casanova, Castildelgado, Castrecias, Cebrecos, Cidad de Valdeporres, Cillaperlata, Cubillos del Rojo, Cueva de Sotoscueva, Cuezva.

Dobro, Fuencaliente de Puerta, Fuentecodra, Gallega (La), Gallejones, Grisaleña, Humada, Ibrillos, Iterio del Castillo, Lozares de Tobalina, Mamolar, Molina del Portillo, Moncalvillo de la Sierra, Montorio, Moriana, Munilla de Hoz de Arreba.

Ocón de Villafranca, Orbañanos, Oteo, Pardilla, Pariza, Paules del Agua, Paules de Lara, Pedrosa de Muño, Pedrosa de Valdeporres, Piérnigas, Porquera del Butrón, Puras de Villafranca.

Quintanamaría, Quintanaentello, Quintanar de Rueda, Quintanas de Valdelucio, Rabé de los Escuderos, Ranedo, Revenga, Revilla (La), Riocabado de la Sierra, Rosales, Rozas.

Salgüero de Juarros, Salinillas de Bureba, San Martín del Don, San Martín de Mancobo, Santelices, Santovenia de Oca, Tablada del Rodrón, Tejada, Torducles, Valdenoceda, Valverde de Arandilla, Vilviestre de Muñó, Villabasil de Losa, Villaldemiro, Villanueva, la Blanca, Villanueva Tobera, Villaquirán de la Puebla, Villasilos, Villaveta, Villuela, Villorobe, Villoviado, Virtus y Vizcaínos.

Además se anuncian 21 plazas para maestras supernumerarias conforme al artículo tercero del Estatuto.

Si alguna Escuela fuese incluida indebidamente, los señores alcaldes, harán la oportuna observación.

Delegación provincial de Abastecimientos

CIRCULAR NUM. 2/103.

PRECIOS OFICIALES PARA HARINA Y PAN

Con carácter provisional, regirán durante el próximo mes de Agosto en esta provincia, para la harina panificable y pan, los siguientes precios:

Zona «A» (Burgos, Miranda, Aranda, Arija, Pradoluengo y Briviesca). Para elaboraciones de primera, 604,62 pesetas Qm.; segunda, 407,65; tercera, 285,58. Para elaboración de raciones de 100 gramos racionamiento infantil, 282,66.

Zona «B», (Resto de la provincia). Para elaboración de raciones de primera, 643,07; segunda, 446,11; tercera, 324,02. Para elaboración de raciones de tercera categoría Economatos mineros, 312,51. Para elaboración de raciones de 100 gramos, racionamiento infantil, 321,11.

Pan: (En toda la provincia). Piezas de primera categoría, 80 gramos, 0,45 pieza; segunda, 100, 0,40; tercera, 150, 0,45; tercera para infantil, 100, 0,30; piezas de 450 para economatos mineros, 1,25.

Cuando los beneficiarios de cupos de harina devuelvan en el momento de hacerse cargo de la mercancía los mismos envases u otros análogos, en buenas condiciones de uso, los fabricantes descontarán de los precios anteriores 1,25 pesetas por Qm.

No pueden elaborarse legalmente piezas de pan de peso distinto al que se determina en la relación precedente.

Las infracciones que con respecto a la presente circular se cometieran por los interesados al no cumplimentar exactamente cuanto se establece, serán sancionados con el máximo rigor.

500 OBREROS-PEONES

Precisa Altos Hornos de Vizcaya en su fábrica de BARACALDO (VIZCAYA).

†

Las misas gregorianas que darán comienzo el día 1 del prórimo mes de Agosto en la parroquia de San Cosme y San Damián de nuestra ciudad, a las nueve y media y los días festivos a las diez, serán aplicadas por el eterno descanso del alma de

LA SEÑORA

Doña María del Carmen Alvarez Diez de Tejada

que falleció el 19 de los corrientes

— R. I. P. —

Su esposo, don José Daniel Santamaría Arijita (Procurador de los Tribunales) e hijos, agradecerán la asistencia a las mismas.

NOTICIAS

CUPON PRO CIEGOS.— El número premiado con 25 pesetas correspondiente al sorteo del día de ayer, es el 835.

Premiados con 2'50 pesetas, los números terminados en 35.

CARTELERA DE ESPECTACULOS

COLISEO CASTILLA. — Sesión continua de 5 a 10, «El Castillo de Dragonwyck» y «Diablillos con faldas». A las 11, el mismo programa.

CINE AVENIDA.— Sesión continua de 5'30 a 10 «Un americano en la Rafa» y «El inevitable Sr. Dubois». A las 11, «Un americano en la Rafa».

CINE CORDON.—Sesión continua de 5 a 10 «Sangre en Filipinas» y «El tesoro de Tarzán». A las 11, «El tesoro de Tarzán»

GRAN TEATRO.—A las 5'15, 7'45 y 11, «El escritor y la cocinera».

POPULAR CINEMA.— Sesiones de costumbre.

CINE REX.—Sesión continua de 5 a 10 «La nao capitana» y «Ruta de Singapur». A las 11, el mismo programa.

OBSERVACIONES METEOROLOGICAS.—Barómetro: A las siete de la mañana, 687'7; a las dos de la tarde, 688'6; a las siete de la tarde, 688'5.

Termómetro: Máxima a la sombra, 26'8; mínima a la sombra, 12'4.

Dirección y fuerza del viento: A las siete de la mañana, calma; a las dos de la tarde, calma; a las siete de la tarde, NE—19 kilómetros.

Recorrido: 374 Km.

LOS CONCIERTOS DEL ESPOLON.—Programa de las obras que interpretará la música del Regimiento de San Marcial esta noche de 9 a 11 en el paseo del Espolón:

«Gloria a la Infantería», marcha militar, De la Cruz; «L'arlesienne», primera suite, Bizet; «El asombro de Damasco», selección, Luna; «El Caserío», intermedio, Guridi; «Altza Gastik», pasodoble vasco, F. Beovide.

MUCHACHO ATROPELLADO POR UN CAMION.—Ayer, tarde, fué atropellado por un camión en la vía pública, Fermín Castilla González, de 17 años, mecánico, domiciliado en la calle de Almirante Bonifaz número 7.

En la Casa de Socorro se le prestó asistencia, apreciándosele contusiones con erosiones en el codo, antebrazo y mano izquierda y una herida contusa en cresta iliaca izquierda; de pronóstico reservado.

LETRAS DE LUTO.— En Villagonzalo Pedernales ha dejado de existir, a los 80 años, el señor don Antonino Antón Arreba, industrial que fué de dicha villa, a cuyos hijos, hijos políticos y demás deudos testimoniamos nuestro duelo.

FARMACIAS DE GUARDIA.—Hoy sábado, prestarán servicio de guardia las farmacias siguientes: Reol, Plaza de José Antonio, 33; García Antón, Vitoria 19 y Parras, San Pedro y San Felices, 14.

AGRADECIMIENTO. — Don José Daniel Santamaría Arijita e hijos dan las más expresivas gracias, desde las columnas de este periódico, a cuantos se interesaron por la salud y asistieron al entierro y funerales de la que fué su esposa y madre doña María del Carmen Alvarez Díez de Tejada (q. e. p. d.)

REANUDACION DE CONSULTA.—El doctor don Félix Gil Gsorio, reanuda su consulta a partir del día 1.º de Agosto en su domicilio, Concepción, 15.

DONATIVO A UN MATRIMONIO. — Don Fermín Abad Alonso y doña Juana Sáiz Moral, padres de las tres criaturas que nacieron recientemente en el vecino pueblo de Gamonal, en alumbramiento triple, han recibido un donativo de 300 pesetas concedido por el Ayuntamiento de dicho pueblo.

Instituto Nacional de Previsión

SUBSIDIO DE VEJEZ

Pago de la mensualidad de Julio de 1948

Todos los ancianos Subsidiados de vejez residentes en esta capital y que se hallen en posesión del carnet que les acredita como tales, se personarán en esta oficinas, a percibir la mensualidad indicada, según orden que a continuación se establece:

Día 2 de Agosto, subsidiados con carnet comprendido entre el 1 y el 2.000.

Día 3, todos los subsidiados restantes.

Horas de pago: por la tarde de 4 a 6.

PREGON DE LA FALANGE

FALANGES JUVENILES DE FRANCO

Todos los camaradas encuadrados en la Centuria Fernán-González, deberán presentarse hoy sábado, a las ocho en punto de la tarde, en el Hogar de Falanges Juveniles de Franco, al objeto de asistir a la reunión ordinaria de Centuria.

Jefatura provincial del Movimiento

Visitas recibidas por el jefe provincial en el día de ayer, en su despacho de la Casa del Cordón.

VISITAS

Camarada Avelina Paniagua, delegada local de S. F. de Miranda de Ebro; don Isidro San Nicolás Gómez; don Feliciano Camarero García, de Salas de los Infantes; don Deogracias de los Mozos, alcalde de Valbonilla; camarada Gerardo Villaverde, jefe local de Santa Cecilia; don Toribio Gil de la Piedra, alcalde de Castrojeriz; don Amando Ruiz de Neila, don Félix García Saco, señores Ramiro Sanz, Gorgonio Cuesta y Urreta, comisión de vecinos de Canicosa de la Sierra; camarada Nicolás Bartolomé y camarada delegado del Frente de Juventudes.

REGISTRO CIVIL

Durante el día de ayer se verificaron las siguientes inscripciones:

NACIMIENTOS

Miguel Angel Rodríguez Gil y Eduardo Valero Eraña.

DEFUNCIONES

Carlos Gómez Fungueiriño, de Burgos, 4 meses, Alonso de Cartagena núm. 3.

NUESTRO TELEFONO, 2015

BURGOS HACE 30 AÑOS

Del DIARIO DE BURGOS correspondiente al miércoles, 31 de Julio de 1918

Se concede la gratificación de 500 pesetas al capitán del tercer regimiento montado, don Enrique Vera Sancha.

—Esta tarde se han recibido noticias en Burgos de haberse producido un horroroso incendio en el monte pinar de Huerta de Rey, llegando las llamas hasta Salas de los Infantes.

Se necesitan

una o dos habitaciones para instalación oficina. Entidad Aseguradora. Sitio céntrico. Escribir Apartado Correos 285. Valladolid.

VIDA CATOLICA

SANTORAL

SANTOS DE HOY

Ss. Ignacio de Loyola, fdr., Favio, Segundo, Dionisio, mrs., Germán, ob.

Misa, con rito doble mayor y color blanco de San Ignacio, segunda oración de la octava de Santiago, tercera Et famulos. Gloria, Credo, prefacio de Apóstoles.

SANTOS DE MAÑANA

Dominica XI de Pentecostés. Ss. Pedro ad Vincula, Los Santos Hermanos Macabeos, Eusebio, ob., Fe, Esperanza, Caridad vgs., Félix, Justino, Leoncio, Alejandro, Cirilo, Pedro, mrs.

Misa, con rito semidoble y color verde, de la Dominica XI de Pentecostés, segunda oración de la octava de Santiago, tercera de San Pedro, cuarta de San Pablo, quinta de los Santos Macabeos, Gloria, Credo, Prefacio de Trinidad.

CULTOS

IGLESIA DE VENERABLES.— Triduo de la Porciúncula. Los días 31 de Julio, 1 y 2 de Agosto a las siete y media de la tarde, predicando los tres días el R. P. Visitador de las Ordenes Terceras.

El día 2, misa de comunión a las ocho.

"CASTILLA NO ES PARDA"

Una conferencia en el Círculo de la Unión

Continuando su plausible actividad en la organización de actos culturales y artísticos, la distinguida Sociedad de recreo «Círculo de la Unión», anuncia para hoy una interesantísima conferencia que, bajo el título «Castilla no es parda», estará a cargo del artista y escritor madrileño Ramiro de Undabeytia.

El conferenciante —personalidad destacada en los medios intelectuales de la capital de España, donde, a través de los micrófonos de Radio Nacional y Radio España y en el Ateneo y Escuela de Bellas Artes, disertó en numerosas ocasiones— se encuentra accidentalmente en nuestra ciudad y su charla versará sobre motivos de alta sugestión.

Patrocina esta conferencia la Asociación de Artistas y Amigos del Arte de Burgos y hará la presentación del orador el directivo de la misma y notable pintor burgalés, Rigoberto G. Arce.

El acto dará comienzo a las once de la noche.

Solemne funeral por el alma del Excmo. Sr. Conde de Castilfalé

Ayer a las once de la mañana la Real Cofradía de Caballeros de Santiago celebró un solemne funeral por el eterno descanso del alma del que fué durante muchos años su ilustre prior, Excmo. Sr. Conde de Castilfalé.

El piadoso acto tuvo lugar en la capilla de Santiago, inclusa en la S. I. C. B. M., en cuyo centro se levantó un severo túmulo con las insignias de Santiago.

Presidió el actual prior de la Cofradía señor Marqués de Fuente Pelayo, con los caballeros cofrades señor don Luciano Huidobro, don José M. Plaza, don Leandro G. de Cadiñanos, don Alejandro Gallo, don Lucas Sáinz Sevilla, don Guillermo Avila y don Félix Niño.

Ofició el canónigo don Pedro Mingo Estecha, asistido por los beneficiados señores Copellán y Ayala.

Entre la numerosa concurrencia figuraban las marquesas de Fuente Pelayo, Heredia y Castrofuerte y las damas de honor y devoción de la Cofradía, viudas de Conde (D. Buenaventura) y Gutiérrez Moliner y señoras de Avila y Gallo.

Ante la hermana política del finado, condesa de Montes Claros, desfiló gran número de personas, expresándola su condolencia, destacándose luego al Palacio de Castilfalé para testimoniar su pésame a la ilustre condesa viuda, a quien, por nuestra parte, renovamos nuestro dolor.

SE VENDE

ficha o número de Matadero industrial y Fábrica de embutidos o se aportaría con capital para explotación con persona de absoluta confianza y solvencia. Escribir, dando informes al número 1.085. "AVANCE". Apartado 140. Burgos.

Administración de Correos

El vapor «Travancorez» del consignatario don Samuel M. Bull, sadrá de Barcelona el 16 de Agosto próximo, conduciendo despachos de objetos de correspondencia y valijas diplomáticas para El Cairo, así como correspondencia y valijas diplomáticas para el Japón.

CALDAS DE OVIEDO

Reumatismo. Catarro. Post-gripe

GRAN HOTEL

Habitaciones con agua corriente, caliente y fría, moderna galería de baños.

1.º de Julio a 30 Septiembre. (C.S.3804).

†

EL SEÑOR

Don Antonino Antón Arreba

(Industrial que fué de Villagonzalo Pedernales)

Falleció en el día de ayer, a los 80 años de edad

Habiendo recibido los Santos Sacramentos y la bendición de S. S.

(Q. E. P. D.)

Sus resignados hijos, don Edesio, doña Matilde, don Marcial, don Avelio, don Justo y don Blas; hijos políticos doña Filomena Antón, doña Trinidad Ortega, doña Perpetua Arreba, doña Ubaldina Martínez, doña Olimpia Cuevas y don Ladislao Arreba; hermana, doña Eugenia; nietos, sobrinos y demás familia,

RUEGAN a sus amistades una oración por el eterno descanso de su alma, así como la asistencia al entierro, que se celebrará en la iglesia parroquial de San Vicente, de Villagonzalo Pedernales, hoy sábado, 31, a las CINCO Y MEDIA, por cuyos actos de caridad cristiana les quedarán sumamente agradecidos.

Villagonzalo Pedernales, 31 Julio 1948

LA MISERICORDIA — Gran Funeraria — Santa Clara, 2. — Teléfono 1672

PISOS NUEVOS

Magnificamente orientados en zona industrial de primer orden de Burgos de reciente y sólida construcción totalmente libres, se hallan en venta con grandes facilidades de pago, representando bonita inversión. Trato directo. Informes: Muebles Angulo. Calera, 9.

Mecanógrafa se necesita

experta. Dirigir solicitudes por escrito al número 1.084, "AVANCE", Apartado 140, indicando conocimientos y referencias. Absoluta reserva.

ANUNCIOS ECONOMICOS

Arriendos

ARRIENDO chalecito preferible veraneantes. Informarán San Juan, 5, 1.º

ALQUILO piso con cuatro habitaciones y servicios en 375 ptas. Moneda. TEISA.

ARRIENDO almacenes céntricos, amplios, desde 300 pesetas. Miranda, 19. Pescadería.

SE ARRIENDA la caza de la Dehesa de San Pedro, en el término municipal de Castrillo de Don Juan (Palencia), con una extensión de 1800 hectáreas. Para tratar, con Nicolás de las Heras, en el mismo pueblo.

SE ARRIENDA local en zona industrial, con o sin vivienda. Razón, San Lesmes, 1, 6.º derecha.

SE ARRIENDA un local propio para zapatero. Informes, Cid, 28, primero.

PISO amueblado, sitio céntrico, amplia calle, se arrienda. Informes esta Administración.

PISO nuevo cuatro habitaciones y alcoba, baño 385 ptas. Camisería "Cenit".

Automóviles y accesorios

MOTO 3 1/2 H. P. estupenda. toda prueba. Garage Central. General Mola, 29.

ACADEMIA Automovilista. Enseñanza del automóvil. Prácticas conducción y obtención carnet. Informes Sanz Pastor 18. Academia Comercial.

VENDE baratísimos coches perfecto estado particulares y servicio público Agencia Espino.

SE VENDE "Rubia" industrial. Ver Garage Central. Razón, Oficina, Vitoria 18.

Colocaciones

SE NECESITA cocinera y doncella. buen sueldo. Avellanos 5, 3.º izqda.

NECESITO oficial barbero interno o externo Peluquería Moderna. Pablo Rojas. Briviesca.

SE NECESITA chica y asistenta. San Juan 46, habitación 3.

NECESITO asistenta soltera para todo el día. bueno; informes. Rey Don Pedro 46, 3.º

SE NECESITA cocinera sabiendo su obligación. Avenida del Generalísimo Franco, 5, segundo, derecha.

SE NECESITAN peones para fábrica de cerámica. Edad mínima 20 años. Jornal 15,50 pesetas más pluses obligatorios. Industrias Rapi, S. L. Madrid, 11, principal.

NECESITO chica y asistenta. Pensión Montañesa. Laín Calvo, 3, tercero.

ASISTENTA de 16 a 20 años, buenas referencias, necesitase. Informes, Martínez del Campo, 10, 4.º dcha. De 4 a 6.

SE NECESITA chica poca familia. General Mola, 30. Tienda.

DONCELLA y cocinera se necesitan. Santander 2 duplicado, 3.º

PEONES y albañiles se necesitan. Compañía Industrial Cerámica. (Alfares Castellanos).

SE NECESITA chica matrimonio solo. San Juan 27, 3.º izqda.

SE NECESITA buena cocinera. Generalísimo, 19, primero.

SE NECESITA muchacha formal. Concepción 21, 2.º

Compras y ventas

VENDEMOS teja, ladrillo y cal en Tejera de Quintanilla el Rebollar, presupuesto e informes en la misma.

VENDO perro "Pointer", un año. Héroes del Alcázar número 4, habitación 3.

VERJAS de hierro se venden. Héroes Alcázar 1, 1.º

VENDO máquina punto 9x42 perfecto estado, barata. Anselmo Pérez Herrero. Herrera de Pisuerga (Palencia).

TORNO alemán 30 centímetros, bien equipado, vendo. Almirante Bonifaz 15, habitación 2.

COMPRARIA plataforma pequeña en uso. Razón Diego Laínez, 13, 4.º izquierda.

VENDO gramófono. Moneda, 16.

TUBOS de cemento. Fábrica, Santa Clara, 57. Puente Careaga.

TORNO Egui 1,5 metros entre puntos en existencia. Industrias Electro-Mecánicas.

HORMIGONERAS, entrega inmediata, no compre sin verlas. Industrias Electro Mecánicas.

CORREAS de cuero, trapezoidales, de goma y lona. Industrias Electro-Mecánicas.

GRUPOS motor bombas en existencia, precios interesantes. Industrias Electro-Mecánicas.

VENDO bicicleta de niño. Sáenz de Santa María. San Juan, 65.

SIERRAS cepilladoras combinadas, motores eléctricos, a gasolina. Industrias Electro-Mecánicas.

CHAPA hierro, mangueones cocina, puertas, todo nuevo. Miranda 19. Pescadería.

SE VENDE hierro en tramos de escalera aprovechable, verjas y chatarra, puertas y ventanas sobrantes reforma. Informes Coliseo Castilla.

SIERRAS cepilladoras universales, tornos, taladros, herramientas, bombas "Prat". Comercial distribuidora de maquinaria, San Pablo, núm. 13.

SE VENDE perra perdiguera. Santa Clara, 11. Panadería.

TURBINA Francis casa Pané, 16 H. P. y soldadura eléctrica Gada, vendo. Talleres Loriz. San Pablo, 14.

VENDO perro "Setter" San Miguel, 7.

SERRIN. Cocinas. limpieza a domicilio, grandes y pequeñas partidas. Teléfono 2901.

SE VENDE transformador trifásico 5.000/220 V. 33 KVA en aceite. Nuevo. Informes, Madrid 11 pral. dcha.

VENDO motor Diesel Deut-Otto 20 H. P. Teléfono 106. Briviesca.

Fincas

ATENCION contratistas: Cambio obra empezada con un crédito de 350.000 pesetas al 3,5 por 100 por 50 años por casa terminada. Moneda 1. Teléfono 2606

VENDO casa en Estepar toda de piedra sillería, titulada "La Cartuja", con huerta, corral, pajar y horneras, llave en mano. Tratar con Herederos de Pedro Pérez, en el mismo.

BREABUR: Vendemos llave mano magníficos, amplios y económicos pisos. Héroes Alcázar, 1

BREABUR: Pisos seis habitaciones, baño y cocina, orientación excelente y calle urbanizada, vendemos con facilidades pago, Héroes Alcázar, 1.

VENTA directa de un piso, con cuarto baño y ducha. Informes esta Administración.

VENDO solar 7.200 metros cuadrados por plaza Toros a 100 pesetas. Moneda 16.

SE VENDEN planta baja y primer piso, en Duque de la Victoria núm. 5 y 6. Informes, Gestoría Vecino.

VENDO casa individual libre 28.000 pesetas. TEISA. Moneda 16.

VENDO de verdadera ocasión casa doce viviendas, produciendo 17.000 ptas. anuales en 295.000. TEISA. Teléfono 2606.

70.000 ptas., desearía en primera hipoteca, con garantía en Burgos. Teléfono 2606.

CANTERO vende pisos libres, cuatro habitaciones, cocina grande, 35.000. Concepción, 2.

VENDO amplio piso céntrico, antiguo, libre. De moderna construcción en todos precios. Sáenz de Santa María. San Juan 65.

MARTINEZ vende casita unifamiliar, gallinero terreno agua, (ocasión). Santander, 12.

VENTA casa, planta baja, piso, baño y gallinero. Razón esta Administración.

PISO céntrico todo confort, se vende llave en mano, calefacción, cinco habitaciones, despensa y servicios. Razón esta Administración

POR circunstancias vendo finca 700.000 en 325.000. ¡Compra excelente!. Consulte "Albillos".

DINERO con garantía de fincas "Albillos" le informará. Duque Victoria, 18.

ALBILLOS. Pisos libres amplios y céntricos vendo a 30.000.

Ganados y aperos

VENDO carro de bueyes seminuevo, con todos los utensilios. Anatolio García. Santa Cruz de Juarros.

LABRADORES: Grupos para riego, gasolina, con tubería. Norias de canjilones. Aventadoras. Entrega inmediata. Talleres Venancio Fernández. Pérez Galdós, 5. Valladolid.

VENDO ternera. Francisco Salinas, 54. Arturo Franco.

Huéspedes

SE ALQUILA habitación derecho a cocina y cochera en la misma. Razón en esta Administración.

ADMITO huéspedes. San Pedro y San Felices, 20, 5.º dcha.

DARIA pensión completa a dos personas o sólo dormir. Cruce San Julián. "Las Colonias".

Muebles

SE VENDEN camas de metal y varios muebles Laín Calvo, 3, 1.º

GANGA sillón tapizado terciopelo. Calvario, 6 1.º izqda.

COMPRO y vendo muebles usados. Serna. Laín Calvo, 30. Teléfono 2965.

SE VENDEN los muebles de un piso. Informes, Crucero. Cristóbal de Audino, 10.

Pérdidas

SE HALLA recogida una bocha en el Hospital del Rey. Franco Pérez.

SE HALLA recogido un perro raza "Setter". Se entregará en ventorro San Martín. De 3 en adelante.

PERDIDA mula negra muiña, con herida encima rabo, cuatro dedos sobre marca. Entregar en Castrojeriz. Santos Pisa.

EN LAS OFICINAS de la Guardia Municipal y para las personas que acrediten ser sus dueños se encuentran depositados los siguientes objetos: Tres billeteros (uno vacío) y un bolsillo con cierta cantidad de dinero, entregados por las niñas María Jesús Parga y María Teresa Herrera, doña Filo Chinchón y don Gregorio Espallarga; tres cantidades de dinero, por don Rafael Santamaría, Lucio Ibáñez (guardia municipal) y el niño Jesús Blanco; dos abanicos por los guardias municipales Benito Vicario y David de la Fuente; un imperdible por don Trasigio del Olmo; un pendiente por don Alvaro Manso; un rosario con estuche por don José Luis Calvo y una cadena al parecer de plata por don Manuel Martín, todo ello encontrado en la vía pública.

Traspasos

EN MADRID traspaso sastrería acreditada en marcha por enfermedad. Utilidad anual 120.000. Escribid: "García". Gisbert. Arenal, 1. Madrid.

SE TRASPASA frutería con sótano y vivienda, sitio céntrico. Informes esta Administración.

Varios

SADE obtiene documentos, gestiona asuntos toda España. José Antonio, 61.

TAPICERO. Trabajos de Artesanía, desde los artículos de competencia a los sillones y tresillos de gran confort. Arsenio Miguel. San Pablo 14, 1.º derecha.

SEGUROS: Solicíteles a Quintanilla, encontrará solvencia, garantía, seriedad, José Antonio, 18

QUINTANILLA Comercial Administrativa. Gestiona cualquier asunto toda España. José Antonio, 18.

MARCAS, nombres, rótulos: Registrándolos adquiere su propiedad. Informará Quintanilla. José Antonio, 18.

ESTILOGRAFICAS garantizadas, objetos de escritorio, artículos para oficina, Papelería Quintanilla.

SOLERO. Nuevo taller decoraciones. Trabajos esmeradísimos. Diego Laínez 15. Burgos.

Incendio en la calle de Aparicio y Ruiz

Se produjeron daños en dos casas

Aproximadamente a las dos de la tarde de ayer, el vecindario de la calle de Barrantes observó que una gran masa de humo envolvía la parte posterior de las casas números 8 y 10 de Aparicio y Ruiz. Momentos después se confirmaban los temores de un posible incendio ya que de la medianería de la parte superior de los aludidos inmuebles, propiedad de doña Eulalia Sagredo y de don Elías López Marcos, hacían su aparición las primeras llamas. Con una rapidez éstas alcanzaron el tejado y los sotabancos, cuyos inquilinos como los del resto de los pisos procedieron a desalojar sus viviendas, mientras se daba cuenta del siniestro a la Guardia Municipal y al Parque de Bomberos.

Con toda urgencia, el servicio municipal de incendios, a las órdenes del arquitecto municipal, don Martín Tarrega y aparejador señor García Olivas, se desplazó al lugar del suceso, donde ya el vecindario se dedicaba a desalojar los muebles y enseres, depositándolos en as fincas inmediatas, propiedad de los señores Hijos de Díez Montero, cedidas a este fin generosamente.

El siniestro se presentaba con caracteres en extremo alarmantes, por lo cual, las tareas de los bomberos se orientaron en el sentido de localizar los efectos de las llamas y evitar su propagación a las casas números 6 y 12 contiguas a las afectadas por el incendio.

Este, al parecer se inició en los sotabancos de la casa número 10 ocupados por don Pascual Santamaría y don Perfecto Sastre, debido sin duda a incendiarse el hollín de la chimenea medianera y propagarse después a una viga de la que surgieron las llamas.

Por eso los inquilinos más perjudicados fueron los señores Sastre y Santamaría, que tuvieron que abandonar sus respectivos domicilios rapidísimamente, dado el incremento que el siniestro tomaba y sin poder salvar efectos y enseres domésticos. Asimismo, el funcionario municipal don Mariano Fernández, después de obligar a su esposa e hijos a abandonar la casa, cuarto piso del edificio número 8, se apresuró a avisar a los servicios de incendios sin preocuparse, en su afán de cumplir con tan señalado deber cívico, de los muebles y efectos de su hogar, igualmente afectado por el suceso, tan gravemente, que puede considerárseles perdidos.

Los otros inquilinos de las viviendas afectadas por el incendio, y de modo particular el portero de la casa núm. 8, Donato Moradillo y Jesús Vivar Bueno, vecino también del cuarto piso del indicado inmueble, han sufrido igualmente considerables quebrantos en su mobiliario y efectos.

Con gran presteza, acudieron al lugar del suceso fuerzas de la Guardia civil, Policía Armada y Guardia Municipal, miembros del Parque de Farmacia del Ejército del Aire y diversos elementos civiles que colaboraron con los vecinos en el salvamento y custodia de los muebles y enseres que pudieron ser sacados a la calle.

Asimismo se personaron en la calle de Aparicio y Ruiz el alcalde de la ciudad señor Quintana y capitulares señores López Arroyo, Rojas, Campo, Mena y Carbonell, teniente coronel Serres, jefe del servicio de Día de la plaza, capitán Alonso, jefe de la Policía Armada, ingeniero municipal señor Orejón y otras autoridades y personalidades.

La localización del siniestro quedaba conseguida poco después de las tres de la tarde y alrededor de las cinco las llamas habían sido totalmente sofocadas limitándose ya los trabajos de los bomberos a extinguir pequeños focos de escasa importancia.

Quedaron destruídos el tejado, sotabancos y pisos altos de ambos inmuebles y con grandes daños la tercera, y segunda plantas de los edificios y sus respectivas edificaciones.

Afortunadamente no ocurrieron desgracias en este incendio cuyas proporciones hubieran podido derivar en catástrofe de haberse producido durante la noche y que, merced al entusiasmo y pericia del Cuerpo de Bomberos, fué limitado y extinguido con la máxima rapidez.

Poco después de las once de la noche volvieron a ser avisados los bomberos, porque parecía haberse reproducido el siniestro, pero, afortunadamente no se trataba más que de un pequeñísimo foco existente en una viga de la casa número 8, siendo extinguido el fuego en pocos instantes por el retén de incendios que acudió inmediatamente.

La "Verbena de la Prensa" acontecimiento señalado en las fiestas de sociedad burgalesas de este año

Bastó ayer el anuncio de la gran fiesta de sociedad que estamos preparando los periodistas burgaleses para provocar el interés general en todos los sectores de la vida local donde se conocen y elogian con sinceridad nuestras organizaciones y festivales que han constituído siempre señalados acontecimientos.

Ha sugestionado al público nuestra fiesta y no es para menos cuando su marco será el maravilloso y acogedor paraje de los jardines de «Villa Pilar», cuya propietaria, la señora viuda de Ruiz Dorronsoro, le ha cedido generosamente a la Asociación de la Prensa, atendiendo al carácter benéfico del festejo. Las felicitaciones que ayer nos expresaron numerosas personas fueron en extremo satisfactorias y el ofrecimiento de varios industriales burgaleses a colaborar en el mejor éxito de la verbena lo hemos aceptado, con la amplia gratitud que merece.

Pretendemos mejorar, nada más ni nada menos, los éxitos de anteriores organizaciones nuestras de semejante estilo y completaremos la brillantez de la fiesta con un programa de atracciones diversas que han de resultar del completo agrado del público que nos honre coon su asistencia. Tómbolas, puestos de venta de churros, de gorritos y objetos verbeneros, pianillos de manubrio, vistosa iluminación a la veneciana, montada generosamente con el gusto que caracteriza a la acreditada firma comercial burgalesa «Casa Ruera» y otros múltiples detalles cuya organización estamos estudiando, serán el adecuado complemento de esta verbena de la Prensa, llamada a marcar época en los anales de las fiestas sociales de la ciudad.

Dos acreditadas orquestas actuarán en lugares estratégicos de los espaciosos jardines y un completo servicio de bar atenderá los deseos refrescantes del público que, a no dudarlo, acudirá en masa el próximo día 7, a la deliciosa finca de «Villa Pilar».

A principios de la próxima semana comenzará la distribución de invitaciones, que podrán ser recogidas en diversos lugares previamente anunciados.

San Ignacio de Loyola

(Viene de primera página.)

la gentilidad. Vaso de elección es Iñigo de Loyola trocado en martillo, de más fino temple que los que se forjan en las fraguas que escalonan el Urola, para asestar el golpe de gracia a la soberbia luterana.

Los hijos de San Ignacio, los herederos de las reliquias de su alma conmemoran este año el cuarto centenario de la aprobación oficial del libro de Los Ejercicios. El centenario nos trae a la mente el recuerdo de aquel anciano venerable de barba plateada que respira extraordinaria dulzura en el lienzo del Ticiano. (1) La traducción latina del rudo original español descubrió a sus ojos aquel grano de mostaza que al correr de los siglos se trasformaría en árbol gigantesco. ¡Cuántos secretos ocultos en esas páginas nos podrían contar los millones de ejercitantes que han acercado sus labios a este manantial de agua regeneradora!

(1) Paulo III, el Papa Farnesio, que aprobó oficialmente el libro de Los Ejercicios el 31 de Julio de 1548.

LOS DEPORTES

COMIENZAN EN BURGOS LOS CAMPEONATOS NACIONALES DE GIMNASIA DEPORTIVA

Las pruebas fueron presididas por el teniente general Yagüe y destacados miembros de la Confederación Gimnástica Española

Ante un numeroso y selecto auditorio y en el incomparable marco del gimnasio de la Ciudad Deportiva, dieron comienzo ayer los VIII Campeonatos nacionales de Gimnasia Deportiva, con la participación de los equipos representativos de Vizcaya, Cataluña y Castilla.

Las pruebas comenzaron a las siete de la tarde y en la tribuna presidencial tomaron asiento el Excmo. Sr. Capitán General de la Región, don Juan Yagüe Blanco; el tesorero de la Confederación Nacional de Gimnasia Deportiva, señor Hungría; el presidente de la Federación Vizcaína, don Fidel Morales; coronel de Estado Mayor, don Tomás Iglesias Aspiroz; teniente coronel don Pablo Salazar y comandante don Ernesto Artuñedo, directivos de la Sociedad Deportiva Militar.

Para asistir a las pruebas llegaron también el secretario de la Confederación nacional, señor Centeno y delegados de las diversas regiones participantes en las pruebas.

En estas jornadas iniciales de los campeonatos de España de 1948 hubo exhibiciones de Gimnasia a manos libres, Potro con arcos y Anillas —por este orden— consistentes en la ejecución de una serie de ejercicios obligatorios y otra de libre elección.

Participaron los equipos de Vizcaya, Cataluña y Castilla y todos los gimnastas hicieron alarde de sus facultades y preparación. Sus exhibiciones fueron seguidas con gran interés por el público que subrayó las diversas intervenciones con calurosos aplausos.

CLASIFICACION DE LA JORNADA DE AYER

Después de la primera jornada, la clasificación del campeonato es como sigue:

COPA DE S. E. EL GENERALISIMO

Primera categoría. — Individuales. Prueba de manos libres: campeón, Isidro Jiménez, de Madrid; subcampeón, Antonio Sánchez, de Madrid. Anillas, campeón, Eduardo Pedraza; subcampeón, Isidro Jiménez, de Madrid. Potro con arcos: campeón, Isidro Jiménez; subcampeón, José Vicente.

Segunda categoría.— Individuales. Prueba de manos libres: campeón, Antonio Soria, de Castilla; subcampeón, Francisco Arlá, de Cataluña. Anillas: campeón, Víctor Jover, de Cataluña; subcampeón, Francisco Arlá, de Cataluña. Potro con arcos: campeón, Víctor Jover, de Cataluña; subcampeón, José Alberto Klanburg, de Cataluña.

En cuanto a la clasificación por equipos puede anticiparse la siguiente: en primeras categorías, figura Castilla y en segundas, la ventaja corresponde por ahora a Cataluña, con 216 puntos, seguido por Castilla con 203 y Vizcaya, que figura en tercer lugar.

COMPOSICION DE LOS EQUIPOS

Castilla: Primera categoría. — Jiménez, Brunet, García, Sánchez, Pedraza y Vicente. Segunda categoría: Soria I, Soria II, Hidalgo, Laccourrelle y Díez.

Vizcaya: De Olmo, Frelin y Rodríguez.

Cataluña: José, Bruch, Klanburg y Jover.

TROFEOS CONCEDIDOS

Para los VIII Campeonatos de España de Gimnasia Deportiva, a parte de la Copa del Generalísimo, hoy ofrecidos los siguientes trofeos:

Copas del Capitán general, de los gobernadores civil y militar, Ayuntamiento, Diputación y presidente de Federaciones de Burgos.

También han donado trofeos las casas comerciales «Joyería Villanueva» y «Almacén de Música».

PROGRAMA PARA HOY

En la jornada de esta tarde, los equipos participantes en la competición nacional de Gimnasia efectuarán ejercicios de Paralelas, Barra fija y saltos de potro.

AYER SE EFECTUARON LAS PRIMERAS PRUEBAS DE LA OLIMPIADA DE LONDRES

El español Domínguez se clasifica brillantemente en cien metros libres de natación

Irlanda se retira de la competición

Wembley.—En la prueba de los 100 metros, nado libre, correspondiente a la cuarta eliminatoria, el español Jesús Domínguez García se clasificó en tercer lugar.

GUERRA CLASIFICADO EN CUARTO LUGAR

Wembley.—Han comenzado las eliminatorias de natación, cien metros libres. En la segunda eliminatoria en la que participó un nadador español, se ha registrado la siguiente clasificación:

Primero, Keith Carter (Estados Unidos); segundo, Per Olof Olsson (Suecia); tercero, S. Zoltaan (Hungría); cuarto, Manuel Guerra Pérez (España); quinto, Agustín Cantón (Argentina); sexto, Nicasio Ferrer (Cuba); séptimo, Pat Kendall (Gran Bretaña) y octavo, Dillip Mitra (India).

El vencedor empleó 58 segundos y 7 décimas.

SUECIA VENCE EN WATER POLO, POR 4-1

Londres.—España y Suecia han jugado su partido de Water Polo. Ganaron los suecos por cuatro tantos contra uno. El primer tiempo terminó dos-cero.

SE RETIRA IRLANDA

Londres. (Urgente).—Se ha retirado oficialmente de los juegos olímpicos el equipo de Irlanda.

EL CHECO ZATOPEK BATE LA MARCA OLIMPICA DE LOS 10.000 METROS

Londres. — El checo Emil Zatopek, en una de las mejores demostraciones de atletismo de la historia olímpica ganó la prueba de los 10.000 metros, haciendo un magnífico sprint de unos 300 metros.

El corredor Viljo Heino (Finlandia), que ostentaba el record mundial, se vió obligado a retirarse en los primeros metros que se corrieron a un tren fantástico.

Zatopek ha establecido un nuevo record en 29 minutos, 59 segundos y 6 décimas, batiendo la marca olímpica establecido por el polaco Jan Lusecinski, en Los Angeles en el año 1932.

El record mundial de Heino estaba en 29 minutos, 35 segundos y 4 décimas.

CICLISMO

Mañana se corre la copa "Club Ciclista Burgalés", segunda etapa de la prueba ciclista organizada por la Sociedad Deportiva Arlanza

Mañana domingo, y a las nueve de la mañana, se dará salida, frente al Hogar del Productor en la calle de Vitoria, los corredores inscritos en esta prueba, que en marcha neutralizada irán hasta la Plaza de Toros, donde se dará la salida oficial, para cubrir los 84 kilómetros que componen esta segunda etapa, recorrido que se hará por la carretera de Santander, pasando por Quintanaortuño, Quintanilla Sobresierrra (cruce a Poza de la Sal) Masa, para regresar por Cernégula, Hontomín a Burgos, donde llegarán los corredores sobre las once y cuarto de la mañana, estando situada la meta frente a la Plaza de Toros.

Además de los premios anunciados para cada etapa, se hará entrega al primer clasificado de esta segunda etapa, de una magnífica copa donada por la Sociedad «Club Ciclista Burgalés».

Esta segunda etapa ha de tener gran interés, dada la lucha que se entablará entre los que optan a la clasificación general de esta prueba organizada por la Sociedad Deportiva Arlanza F. de J., ya que es pequeñísima la diferencia entre los primeros clasificados, así como por equipos tampoco ha de descuidarse el equipo «B. H.» que sólo lleva sobre su inmediato seguidor una pequeñísima ventaja.

Esta prueba que en un principio fué anunciada con cuatro etapas, ha tenido que ser reducida a tres etapas suprimiendo la de Lerma-Covarrubias dado que, han sido anticipados los campeonatos nacionales. Lo que se hace público para conocimiento de todos los corredores.

Se encarece a todos los inscritos en esta prueba se presenten a las ocho y media del domingo, día 1, en el Hogar del productor, para hacerles entrega de los dorsales, recordando a los participantes que no devolvieron el dorsal lo lleven consigo.

Cien maestros nacionales asisten a un curso de instructores de Educación Física que comienza hoy en nuestra ciudad

Está organizado por la Delegación nacional del Frente de Juventudes

Con motivo de celebrarse en nuestra capital los Juegos nacionales juveniles, la Delegación nacional del Frente de Juventudes ha elegido también a Burgos para la celebración del primer curso de instructores de Educación Física del Frente de Juventudes, dedicado a los maestros nacionales que posean el título de instructores elementales.

Los cien maestros que asistirán a este curso se encuentran desde ayer en nuestra ciudad y han quedado alojados en el Seminario de San José, amablemente cedido por las jerarquías eclesiásticas. Las clases teóricas se desarrollarán en las aulas de dicho Centro y la prácticas en las instalaciones de la Ciudad Deportiva del «Dos de Mayo».

Hoy, a las diez de la mañana, se celebrará la apertura del curso, con un sencillo acto en el que dirigirá la palabra a los cursillistas el jefe central de la sección de Centros de Enseñanzas señor García Casas, que llegó ayer a nuestra ciudad para asistir a este acto.

Dirigirá el curso el señor Picurio, de la Asesoría de Educación Física de la Delegación naional de F. de J., convenientemente asesorado por oficiales instructores encargados de las diversas enseñanzas.

El curso finalizará el próximo día 31 de Agosto.

CINE

Gran Teatro

«El escritor y la cocinera»

Una graciosa película, magnífico exponente del género de la cinecomedia en que, sin discusión, los norteamericanos son maestros. Humor, intranscendencia, comicidad, desenfado... «El escritor y la cocinera» es film que se ve con agrado y que, pese a ser estrenado en la época veraniega, presenta tantos o más motivos de sugestión que muchos de los que se proyectan durante la temporada cinematográfica. Su abundante diálogo, por la gracia que le reposa, lejos de perjudicarle pueda decirse constituye una razón más atractivo.

Charles Coburn, el magnífico actor de carácter, alrededor del cual, puede decirse, gira toda la acción, obtiene un éxito más y le secunda un escogido plantel de artistas, entre los que descuellan la linda Margarete Chapmann y Bill Carter, entre otros.

C.

DEPORTAJE DEL DIA

El arte, con mayúsculas, se ha hecho viajero en nuestros tiempos. En casi todos los países civilizados hay teatros de arte ambulantes o bibliotecas circulantes que sirven para propagar la cultura en apartados lugares. Esta modalidad de la propaganda artística no podía faltar en los Estados Unidos, país que tiene a gala ir siempre a la cabeza de las innovaciones y proyectos de nuestro mediado siglo.

LA FEDERACION NORTEAMERICANA DE ARTE

Una de las mayores organizaciones que existen, en Norteamérica, en este aspecto deambulatorio del arte, es la "Federación norteamericana de las Artes", que se viene dedicando, desde hace 40 años, a hacer exhibiciones artísticas en todo el país, si bien es preciso reconocer que ha sido en los últimos años cuando más ha avanzado en su programa de exhibición artística ambulatoria. Durante el período 1947-48, la Federación ha organizado un viaje circular, con más de 62 exhibiciones. Dicho organismo tiene su cuartel general en la capital federal, Washington. Un comité de exposiciones —compuesto por artistas y funcionarios de museos, seleccionados— tiene la función de examinar y aceptar o desechar todos los materiales que le son ofrecidos para su exhibición. Al mismo tiempo, los miembros del Comité son consejeros en la elaboración de programas y jiras y en la preparación de grandes exposiciones.

La mayor pare de estas exhibiciones son organizadas bajo los auspicios de museos y galerías de arte, ai como por otros organismos e industriales del ramo. La Federación dispone, en ocasiones, de colecciones privadas, oficiales, universitarias, del Gobierno y de sociedades de arte. Durante el pasado año, la Federación organizó una jira por casi todos los Estados de la Unión —solamente fueron exceptuados 13— llegando a puntos tan alejados como Honolulú, en las islas Hawai.

PINTURA, DECORACION, ARTE COMERCIAL

Los fines de estas jiras artísticas no se limitan solamente a la exhibición de cuadros, sino que dedican también especial interés al arte del dibujo y de la decoración. Pero, esta clase de exhibiciones suelen ser organizadas por otras asociaciones, como por ejemploo el "Instituto norteamericano de decoradores, el Instituto norteamericano de Artes Gráficas" y otros varios. Así como la federación dedica sus actividades a la exposición por todo el país de obras de arte pictórico, casi exclusivamente, las demás organizaciones similares incluyen en sus programas exhibiciones de libros, dibujos, proyectos de decoración y de numerosas artes aplicadas. Pero, la finalidad de todas estas agrupaciones es la misma: difundir entre el pueblo norteamericano el gusto por el arte y las cosas bellas y estéticas, aunque ello suponga, en ocasiones, una propaganda para ciertas industrias que trabajan en estos campos.

Oposiciones a Notarías

Han sido declarados aptos para al segundo ejercicio el opositor que a continuación se expresa:

Número 18, don David Calvo Juan, con 45'10 puntos.

Todos deben ir peregrinos a Santiago

Un bonito motivo

Por la Prensa, por la Radio y por el cine habrán tenido ustedes noticias, significación y propaganda de esta gran manifestación de catolicidad que es la Peregrinación de las juventudes católicas hispanas a Santiago de Compostela. Y porque todo eso ya lo han tenido y seguirán teniéndolo, no es nuestro propósito encauzar aquí de nuevo esas ideas.

¿No se ha preguntado usted alguna vez el esfuerzo material que ha de unirse al espiritual para realizar esta obra?

Sí, seguramente ha pensado en ello porque forzosamente habíamos de llegar. Van a ser quienes se detallan en el programa de inscripción los que materialmente vayan a Santiago; más han de ser todos los que caminen con nosotros en espíritu.

De estos, a quienes por sus ocupaciones, por su edad, o por tantas otras causas no pueden venir en la Peregrinación, no dudamos han de ayudarnos, suscribiendo la tarjeta de «peregrino espiritual» y con ello no quedarán defraudados. Son muchos los jóvenes a quienes de esta manera van a favorecer haciendo factible su viaje a Compostela, que de no ser así, no podrían realizar.

Jóvenes de Acción Católica, animados de un magnífico espíritu, quizás le visiten a usted, acaso le envíen una carta pidiendo esta ayuda para sus compañeros.

INFORMACION NACIONAL

(Viene de primera página.)

perfecto conocimiento de los usos y costumbres del pueblo musulmán.

IMPORTANTE ACUERDO DEL SINDICATO DEL AZUCAR

Madrid.—La junta superior de precios del Sindicato Nacional del Azúcar ha acordado que la Comisaría General de Abastecimientos y Transportes proceda al pago, a los industriales azucareros de las 0,25 pesetas por kilógramo del fondo constituído con arreglo a lo dispuesto en la orden de la Presidencia del Gobierno de primero de Agosto de 1947, pero acondicionando dicho pago a que los industriales justifiquen previamente, por declaración jurada, haber satisfecho a los agricultores no reservistas el precio medio de cuatrocientas pesetas por tonelada de remolacha con las modificaciones correspondientes a cada zona, comprometiéndose además a efectuar una entrega suplementaria a los mismos, de 7,20 pesetas por tonelada de remolacha.—Cifra

LLEGA A MADRID EL DIRECTOR DEL "CHICAGO TRIBUNE"

Barajas. — Procedente de París, tomó tierra a las 16'25, una fortaleza volante "B-17", en la que llegó el coronel M. Robert Mc. Cornick director del "Chicago Tribune", que realiza un viaje de turismo por Inglaterra, Francia, España y Portugal.—Cifra.

BODA ARISTOCRATICA

Avila.— En el suntuoso templo del Real Monasterio de Santo Tomás, se ha celebrado el enlace matrimonial de la señorita María Eulalia Colón de Carvajal, hija de la duqueca viuda de Veragua, con don José Travesedo, marqués de Sierra de Bullones, hijo de los duques de Nájera. Han apadrinado a los contrayentes la duquesa viuda de Veragua y el duque de Nájera. Bendijo la unión el Prelado abulense doctor Moro Briz.

La novia lucía un vestido de tul bordado con brillantes, una diadema de brillantes, sujetando el velo de tul ilusión, collar y pendientes de rubíes y brillantes, alhajas antiguas de la casa de Oñate y pulsera de lo mismo, regalo del novio. Este vestía uniforme de oficial de Caballería.

El templo estaba adornado con reposteros de la casa de Nájera y en el altar mayor, la imagen de Nuestra Señora del Rosario de Fátima, todo adornado de flores blancas.—Cifra.

España y el Mundo

(Viene de primera página)

lazos espirituales que datan de siglos y que se sienten orgullosos de que el único país del Extremo Oriente que practica la Religión Católica sea el suyo. Afirman que Filipinas no podrá olvidar jamás cuánto le debe a España, de la que se considera la mejor hermana.—Cifra

INSTITUTO CHILENO DE CULTURA HISPANICA

Santiago de Chile.—Se ha creado el Instituto Chileno de Cultura Hispánica.

Con motivo de su inauguración, que tuvo lugar el pasado día 25 de Julio, festividad de Santiago Apóstol, el Instituto de Cultura Hispánica de Madrid, ha enviado al Instituto hermano un telegrama de cordial felicitación.

El presidente de dicho Instituto es el señor Alejo Lira y vicepresidentes los ilustres historiadores señores Fernández Larrain y Cañas Flores.

Nuestro teléfono, 2015

GUIA FACULTATIVA

HERNAEZ MOLINER
ESPECIALISTA NIÑOS Y MEDICINA GENERAL
Corrientes eléctricas — Rayos X
Calle Santander, 3, 3.º, izquierda

I. LOPEZ SAIZ
Jefe de Clínica del Sanatorio Psiquiátrico "SAN LUIS"
Enfermedades mentales y nerviosas
Consulta diaria de 12 a 2.
Calle de Santander 22 y 24, 3.º

RICARDO CUEVA
GARGANTA, NARIZ Y OIDOS
Vitoria, 20, 1.º dcha.—Teléfono 1721

BRUNO ARAGUES
MEDICO ODONTOLOGO
Queipo de Llano, 2. Teléfono, 2798

Sanatorio de Nuestra Señora de la Blanca
CURAS DE REPOSO
Enfermedades de medicina general
Pisones, 33.—Teléfono 2323, Burgos

Dr. Muñoz Casas
ONDA CORTA PIEL Y VENEREAS
DIRECTOR DEL DISPENSARIO ANTIVENEREO
Consulta de 12 a 2 y de 4 a 6
Almirante Bonifaz, 13, 1.º Telf. 1539

CLODOALDO PADILLA
PARTOS Y GINECOLOGIA
San Juan, 48, 1.º—Teléfono 1855

L. Rodríguez Pascual
PIEL SIFILIS
Especilista diplomado
Jefe del Servicio del Hospital Militar
Consulta de 1 a 2 y de 4 a 6
San Juan, 63, 2.º dcha.—Telf. 2946

Clínica Dental
DOMINGO BARREIRO
Consulta diaria de 10 a 1 y de 4 a 7
Santander 22 y 24.—Teléfono 2432

F. URRACA
OCULISTA
DEL HOSPITAL DE BARRANTES CRUZ ROJA Y HOSPITAL PROVINCIAL.
LAIN-CALVO, 18-TELÉFONO 1311

S. ARIAS
CIRUGIA Y VIAS URINARIAS
Consultas de 12 a 2 y de 3 a 5
Vitoria, 9, 1.º—BURGOS.—Telf. 2212

G. BAÑUELOS
OCULISTA

P. LOPEZ
DIRECTOR DEL DISPENSARIO ANTITUBERCULOSO
De la Cruz Roja.—RAYOS X
Puebla, 2.—Teléfono 2231

JOSE CARAZO
PARTOS Y ENFERMEDADES DE LA MUJER
Del Hospital de Barrantes y Cruz Roja
Héroes del Alcázar, 3.—Teléfono 1591

V. Ojeda Carcedo
APARATO DIGESTIVO Y NUTRICION
Análisis clínicos, Rayos X, Metabolimetría. Consulta de 10 a 2 y de 3 a 6
Vitoria, 19, 1.º—Teléfono 1667

Baños de Cucho (Burgos)
Aguas sulfurosas, sulfúricas, nitrogenadas. Exito enorme en las enfermedades de la piel. Indicadas en las de garganta, bronquitis y artritismo. Precios económicos = Pidan folletos.
A 16 KILOMETROS DE MIRANDA
TEMPORADA OFICIAL:
— 1.º Julio al 30 de Septiembre —

Servicio de ambulancia
para traslado de enfermos
Teléfono 2215, Trinidad, 1, BURGOS

¡Atención!
CALZADOS MARISCAL
¡¡SOLO POR 15 DIAS!!
Gran rebaja de precios por fin de temporada
Zapatos de señora, modernos, desde 39,95
CALZADOS MARISCAL

Un servicio eficiente

ESTANCIAS
LAVADOS
ENGRASE a PRESION
CARGA de BATERIAS
por personal especializado le ofrece
GARAGE MODERNO
Pl. ALONSO MARTINEZ, 2
TELEF. 1709
BURGOS
"AVANCE"

FINCA
A un kilómetro de Miranda vendo o cambio por camión o local en Burgos; de ocho Hectáreas, libre, con corral, agua y luz, inmejorable para granja, límite con dos carreteras. Informes, Administración, A. M.

"HORMADO"
PISOS-CUBIERTAS
VIGAS-BOVEDILLAS
TABIQUEROS de escorias
GRAVILLAS

FABRICA Tel-2666
Paseo Fuentecillas BURGOS

SIERRA CINTA
de 15, 20 (para voltear), 30, 35, 40 etcétera, de flejes SANDWICK y BELFORD auténticos todos los pasos y todas las formas de dientes gruesos adecuados EXCELENTES PRECIOS, entrega inmediata. A. M. S. Calvario, 6, primero, izquierda. Apartado 172. BURGOS.

Traspaso
Muy económico el almacén
Muebles Fernanda
Lain Calvo, 36 - Burgos

Balneario de Arnedillo
Artritismo — Reumatismo — Luxaciones
Lodos vegeto-minerales; mejoras importantes en sus instalaciones
15 de Junio a 30 de Septiembre
Viaje por ferrocarril desde Calahorra al Balneario
C. S. núm. 496

✝

EL SEÑOR

Don Lorenzo Mejorada Paz

(Funcionario de la Excma. Diputación Provincial)

falleció en el día de ayer, a los 57 años de edad, habiendo recibido los Santos Sacramentos y la bendición de Su Santidad

Q. E. P. D.

LA EXCMA. DIPUTACION PROVINCIAL

Su resignada esposa, doña Victoria de Cabo, hijas, doña Amelia y doña María-Jesús; hijo político, don Miguel del Palacio; hermanos, don Francisco y don Rafael (ausentes); hermanos políticos, sobrinos, primos y demás familia

RUEGAN a sus amistades una oración por su alma así como la asistencia al entierro y funeral que se celebrarán en la iglesia parroquial de San Julián, San Pedro y San Felices, el primero hoy, sábado 31, a las CINCO Y MEDIA, y el segundo, el lunes 2 de Agosto, a las DIEZ, por cuyos actos de caridad les quedarán muy agradecidos.

Casa mortuoria: Paseo de los Pisones, núm. 69. Burgos 31 de Julio de 1948.

«LA MISERICORDIA» Gran Funeraria — Santa Clara, 2 — Teléfono, 1672.

Diario de Burgos

Carta de Madrid

LA FILOSOFIA DE ORTEGA

Madrid, 30 (De nuestro redactor-corresponsal).—El cronista admira a Ortega y Gasset, aunque no sin ciertas reservas. El filósofo español, influido por Kant muchas veces, tiene en su obra, por lo general, una transparente belleza, aunque en el aspecto religioso deja bastante que desear. Mucho, mejor dicho. Su obra está plagada de esa angustia terrible de no creer, de ir en tinieblas, de andar en el vacío, de sentirse ciego aunque tenga ojos... Ciego con los ojos del alma, que es la peor ceguera que puede sobrevenir sobre el hombre, porque si nos falta la luz y el faro de la fé, nuestra barquilla va dando bandazos de un lado para otro y eso que llaman «virtudes cívicas», es, pura y simplemente, una engañifa.

Podrá haber —incuestionablemente— un sentido del honor, de la dignidad, proveniente no de una moral religiosa, sino del orgullo. Orgullo satánico que impulsa a mirar a los demás como pigmeos, cuando todos somos iguales, porque si tenemos un átomo más de talento que el vecino, al Señor se lo debemos y no es lícito mostrarnos engreídos por ello, puesto que El un día puede quitarnos el talento, las riquezas, todo... Y esa soberbia pagana se resquebraja en muchas ocasiones, falta la barca del férreo y suave gobernalle —al mismo tiempo— de la fé arcmada por Jesús de Galilea en sus prédicas. Sin la conciencia y la moral religiosas, el hombre, será siempre esclavo de sus apetitos primigenios, que surgirán en cualquier momento, cuando menos se espere, dis frazados con el pensamiento falso e impugnable de que «con ello no se hace daño a nadie».

Un sensual, un vehemente o un cínico acaso no realicen ningún acto, que materialmente, ocasione, en apariencia, perjuicio a la colectividad. Más, en el sentido moral, al no integrar un espejo de caballeros, al escandalizar, en suma, ¡cuánto perjuicio hacen con su lascivia en prostíbulos el uno, con apasionadas e incontenibles reacciones el otro, con su sarcasmo o exhibición descarada de los sentimientos el tercero! El dicho de que «no hacen daño a nadie» es tan endeble como un junco en la orilla del río. En realidad, ocasionan mal a todos, porque su ejemplo incita a la imitación de las gentes atraídas por el escándalo como los mosquitos por la luz, y de esa voltaria masa, indiferente o sin personalidad ayer, surgen las bestias atraídas por todos los apetitos...

José Ortega y Gasset, formado y educado en Alemania, ha bebido en las fuentes de la filosofía germana. Kant, especialmente, ha influído sobre él, y en las páginas del pensador español observamos huellas de quién escribió la «Crítica de la razón pura». De ahí su gran exhibición de la paradoja en muchos de sus ensayos, como en «Musicalia», lamentable conjunto de afirmaciones en torno al arte de Beethoven y Debussy, sometidos a un nivel comparativo inadmisible y sin sentido alguno. Y de ahí, también, el que el filósofo, al ver a una joven castellana en cierto pueblecito, la denomine «La Virgen del Harnero», con mayúscula en los vocablos...

Muchas páginas podría llenar el escritor sobre la filosofía de Ortega, endeble y falsa en múltiples ocasiones, más ahora no dispone ni de tiempo ni de espacio. Acaso algún día vuelva sobre el tema —entonces ya no en las columnas de un periódico, sino en las páginas de un voluminoso libro—, para poner de relieve los fallos y la debilidad de ciertos pensamientos exhibidos y sostenidos por el autor de «El espectador», que mantiene en una de sus obras afirmación tan absurda como ésta: «La vida cobra sentido cuando se hace de ella una aspiración a no renunciar a nada». ¿No alcanzará un sentido verdadero, por el contrario, cuando se sabe renunciar a muchas cosas circunscribiéndosa a cuanto Dios envía? Esa es la única base de la felicidad humana...

José María ZUGAZAGA

REX HOY, DE 5 a 10
UN PROGRAMA SENSACIONAL
con dos formidables reestrenos
LA NAO CAPITANA
La película cumbre del cine nacional
y RUTA DE SINGAPUR
Brin Crosby, Bob Hope y D. Lamour
11 NOCHE EL MISMO PROGRAMA

SE HA PUBLICADO EN MEJICO EL PREGON DE LA PEREGRINACION MUNDIAL A COMPOSTELA

Las juventudes católicas de Italia y Holanda anuncian su concurso

Portugal enviará una numerosa representación

Méjico.—Ha sido publicado el pregón de la Juventud Católica mejicana con motivo de su participación en la marcha mundial de penitencia a Santiago de Compostela, al lado de la juventud española.

"La antigua voz de Europa, voz de sus aires y de sus mares, de sus Santos, de sus caballeros y de sus poetas —dice el pregón— nos convoca a Santiago. Las campanas del Pórtico de la Gloria repican jubilosas sintiendo que los caminos del Mundo cristiano vuelven a orientarse hacia la Tumba del Apóstol".

Recuerda a continuación, la importancia espiritual de Santiago de Compostela para el Mundo cristiano y la influencia del Hijo del Trueno a lo largo de la historia española. Después dice:

"Jóvenes católicos de Méjico: Debemos ir a Santiago. Vamos a pagar al Apóstol, en nombre de nuestro pueblo, su fulgurante visita. Vamos a decirle cómo lo amaron nuestros padres y cuánto le deben nuestras tierras. Nuestra peregrinación a Santiago es el pago de una deuda antigua y gloriosa".—Efe

DOSCIENTOS PEREGRINOS PORTUGUESES

Lisboa.—Ha quedado ultimado el plan de participación de Portugal en la peregrinación mundial de la juventud a Santiago de Compostela. Doscientos peregrinos de esta nacionalidad, presididos por el arzobispo de Braga, se trasladarán a España a mediados del mes de Agosto.

Se trata de la nación que enviará mayor número de peregrinos a esta manifestación de fe que comprenderá a más de veinticinco naciones.—Efe

LA PARTICIPACION BRASILEÑA

Río de Janeiro.—A quince asciende el número de jóvenes brasileños que participarán en la peregrinación mundial de la juventud a Santiago de Compostela. El cardenal arzobispo de Río de Janeiro ha designado al obispo auxiliar de esta archidiócesis monseñor Jorge Marcos, para que se traslade a España con estos peregrinos.

PEREGRINOS HOLANDESES

Amsterdan.—Holanda enviará una representación a la peregrinación mundial de la juventud a Santiago de Compostela. El presidente de la Unión de estudiantes católicos universitarios de los Países Bajos, ha anunciado los nombres de quiénes compondrán la delegación de Holanda.

"Nuestra intención —ha declarado el presidente de los estudiantes católicos universitarios holandeses— es aprovechar lo más posible nuestra visita a España para entablar contacto con su juventud católica y las asociaciones universitarias católicas".

ITALIA ANUNCIA SU CONCURSO

Roma.—El presidente central de la juventud italiana de Acción Católica ha anunciado que cerca de veinte jóvenes italianos se trasladarán a España a mediados de Agosto para participar en la peregrinación mundial de la juventud a Santiago de Compostela.

Al mismo tiempo, el presidente de la juventud católica italiana, Carlo Carretto, ha manifestado el deseo de que una nurida representación española participe en la reunión internacional de jóvenes que se celebrará en Roma a mediados de Septiembre. "Estoy convencido —dijo— que los contactos personales entre las dos juventudes contribuirán no sólo a la fraternidad de nuestros dos pueblos, sino al estrechamiento de relaciones de toda la juventud católica del Mundo".

RECUERDE...
este nombre...
MONIQUE THIBAUT
Relaciónelo con este otro...
¡¡YO SOY CASADO, SEÑORITA!!
Y obtendrá...
¡¡EL MAYOR EXITO DEL AÑO!!
Que le ofrecerá el...
GRAN TEATRO
El próximo día.
3 DE AGOSTO

LA BOLSA

Cotizaciones

Madrid.—Continúa la desanimación en la Bolsa, con negocio escaso y tónica retraída. Dentro de los corros del sector dividendo, el eléctrico fué el que mostró más movimiento de compraventa.

Interior viejo, 88 y nuevo 87,65; Exterior 105; Amortizable 99; Tesoros 102,25; H. Ebro 98; Cédulas Hipotecarias 87,75; Exentas 98; Crédito local interprovincial 97; Lotes 99.

Acciones.—Banco de España 368; Exterior nuevas, 455; Hipotecario, 300 Español de Crédito 370; Hispano Americano, 300; H. Española 345; Iberduero ordinarias, 240; Mengemor, 180 Eléctrica Madrileña 143; nuevas 335; Campsa 132; Fénix 1.510; Altos Hornos 190; Auxiliar Ferrocarriles 195; Petróleos 303; Explosivos 321; Sniace 340; Hidronitro 105; Fefasa 141; Hispánico 38; nuevas 34; Inmobiliaria 179; Vacesa, 53.

Obligaciones: Chade 6 por 100, 620 Duero 6 por 100, 103; Telefónicas, segunda 96,50, Ponferrada 98; Madrileña tranvías, segunda, 90.—Cifra

EN BILBAO

Bilbao.—El cierre de la semana y del mes en Bolsa se ha realizado sin variaciones de ninguna importancia tal como en el transcurso de toda la semana.

Obligaciones: Viesgo 5 por 100, 94,50; Ibérica 5 por 100, 94,50; Duero 5 por 100, 96; Iberduero 6 por 100 102,25; Altos Hornos 4 por 100, 100; Siderúrgica 90; Telefónica 5 por 100 95,50.

Acciones: Banco de Bilbao, 415; Reunidas de Zaragoza, 200; Iberduero ordinarias, 241; id 3,5 por 100, 230; id novísimas 226; Altos Hornos 193; Auxiliar de Ferrocarriles, 192; Vacesa, viejas 100; Campsa, 131, Telefónicas 142; Industrial Resinera, 80; Papelera 386; Explosivos 319; Industria y Navegación 120.—Cifra

BANCO DE SANTANDER
Banca — Bolsa — Cambio
Caja de Ahorros
Espolón, 16 BURGOS

ENERGICA ADVERTENCIA DEL JEFE DEL GOBIERNO ITALIANO A LOS COMUNISTAS

La princesa Isabel tendrá heredero para el mes de Octubre

Ludwigshafen.—Rumores de sabotaje y acusaciones por parte de los comunistas de que en las fábricas de la I. G. Farben se trabajaba "en producción de guerra" se escuchan en torno a las ruinas humeantes.

En Berlín, los diarios y radios comunistas dicen que la causa del desastre ha sido el "combustible para cohetes "V-2", que, adrman, se estaba fabricando ilegalmente en la fábrica destruída.

La Radio de Berlín, controlada por los soviéticos, dice que los partidos filo-comunistas alemanes han enviado el pésame a los familiares de las víctimas, junto con una petición para que se suspenda inmediatamente la "producción de guerra".

Sin embargo, el director alemán de la fábrica ha manifestado que no es cierto que se estuviera fabricando combustible para cohetes "V-2", "ni ningún otro producto de guerra peligroso".—Efe

"GENEROSIDAD" DE RUSIA

Bucarest.—La Unión Soviética ha decidido reducir las reparaciones de guerra que ha de pagar Rumania. Rusia también ha accedido a que la deuda sea pagada en ocho años, en vez de seis, como estaba señalado.—Efe

PROPUESTA SOVIETICA RECHAZADA

Ginebra.—El Consejo Económico y Social de las Naciones Unidas ha rechazado una proposición soviética por la que se sugería que toda ayuda a Europa se ha de prestar en el marco de la estructura que forman las Naciones Unidas.

El Consejo ha acogido también con marcada frialdad los esfuerzos que el delegado soviético ha realizado en la última parte de la sesión para llegar a un arreglo transaccional.—Efe

PALLANTE, DEMANDADO

Roma.—El abogado de Togliatti ha formulado demanda oficial ante el tribunal competente de Roma, contra Antonio Pallante, quien el 14 de Julio disparó cuatro tiros de revólver contra el jefe comunista, hiriéndole gravemente.—Efe

OTRA PROPUESTA RUSA, RECHAZADA

Lake Success.—El Consejo de Administración Fiduciaria de la ONU ha rechazado por ocho votos contra uno la propuesta de la Unión Soviética para establecer un régimen internacional en Jerusalén, tal como se disponía en el plan original de división de Palestina en dos Estados. Tres miembros del Consejo se abstuvieron en la votación.

El delegado soviético, acusó al Consejo de tratar de eludir sus obligaciones, desafiando la voluntad de la Asamblea general.

Los delegados francés, chino y belga respondieron que la reanudación de debate sobre la cuestión de Palestina en estos momentos sólo serviría para entorpecer las gestiones que realiza el mediador de las Naciones Unidas, Conde Folke Bernadotte.—Efe

PARA OCTUBRE TENDRA HEREDERO LA PRINCESA ISABEL

Londres.—La princesa Isabel dará a luz a su heredero el día 15 de Octubre próximo, según dictamen médico.—Efe.

DE GASPERI ADVIERTE A LOS COMUNISTAS

Roma.—En una enérgica intervención ante el Parlamento, De Gasperi advirtió a los comunistas que si no ponen término a la propagandasubversiva y revolucionaria, tendrán que atenerse a las consecuencias.

De Gasperi se expresó con un calor poco frecuente en él. Añadió que si los comunistas quieren provocar el desorden y la agitación tropezarán con fuerzas superiores que se opondrán a sus intentos.

CADA DIA UNA COSA CURIOSA

Una cáscara de plátano ocasiona 17 heridos

París.—Una cáscara de plátano ha producido diecisiete heridos. En la calle Tolbiac, un autobús de viajeros cambió la dirección a consecuencia de patinar en una cáscara de plátano. Diecisiete viajeros han ingresado en el Hospital de San Antonio, todos ellos heridos de alguna importancia.—Efe.

TOROS

Un generoso rasgo de Paquito Muñoz

Valencia. — Paquito Muñoz ha entregado las cincuenta mil pesetas que le concedió la empresa como premio, de la siguiente forma: 25.000 para su cuadrilla, 12.500 para el Hospital provincial y 12.500 para la Asociación valenciana de Caridad.—Cifra.

LA NOVILLADA DE FERIA EN VALENCIA

Valencia. — Novillada de feria. Seis de Bohorquez. «Jandilla», ovación, vuelta y saludos en el primero y palmas en el otro. Juanito Bienvenida, gran faena a su primero. Ovación, dos orejas, rabo y saludo. Aplausos y saludos en el quinto. Julio Aparicio palmas en uno y ovación, vuelta y dos orejas en el otro. Los tres matadores fueron sacados en hombros.

NOTAS DE LA ULTIMA CONVENCION DE FILADELFIA

WASHINGTON.—(Crónica radiotelegráfica de nuestro enviado especial. Prohibida la reproducción).

La Convención que se organizó Henry Wallace para elegirse a sí mismo, fué menos dramática que las anteriores. No hubo lucha, no hubo facciones, no hubo varios nombres entre que elegir. Pero no le faltó humor. Alguien dijo:

—«Si ves algún tipo con corbata en el salón, seguro es un periodista».

—Un delegado de Puerto Rico dijo: Yo voy a hablar en español, porque el inglés es el idioma de los imperialistas yanquis».

—Los que conocen el paño afirman que la mayoría de los delegados eran comunistas. Pero Wallace no tiene la culpa de ello. No iba a echarlos después de haberse reunido para elegirle.

—Para el reporter del diario comunista Daily Worker, George Morris, el ferrocarril Pennsylvania, es una gigantesca empresa del monopolio de Wall Stret. A su juicio lo más podrido del mundo. Pero se sentó a tomar la cerveza y los bocadillos que el ferrocarril Pennsylvania ofrece gratis a todos los que asisten a las convenciones. Actuó como un reaccionario.

—Wallace dijo que el apoyo comunista a su partido era algo que no podía evitar. Pero tampoco evitó que el redactor de la plataforma electoral de su partido «progresista» fuese Lee Pressman, un abogado depuesto como consejero general de los Sindicatos CIO por su filiación comunista, tinte que nunca se ha preocupado de desmentir.

—Wallace y el cowboy de Idaho, senador Taylor, están ahora tan metidos en el asunto que no pueden escurrirse de la responsabilidad de dirigir un partido que el órgano comunista Daily Worker blasona de haber creado (a ruego personal de Stalin).

—La convención «progresista» podía haber tenido mejor Prensa a no ser porque a Wallace se le ocurrió reunir a 400 periodistas para decirles que eran esclavos a las órdenes del capitalismo. Antes los periodistas tomaban a Wallace por un clown divertido. Ahora hay algunos que le tratan como a un payaso que escupe.

—«Es curioso —dijo alguien—, en esta convención están todos los peces gordos que el Departamento de Justicia ha denunciado como miembros de organizaciones subversivas».

—Durante los días, de la convención, las calles de Filadelfia estuvieron llenas de jóvenes de ambos sexos. Ellos usando camisas T (de manga corta). Ellas luciendo pantalones. Curiosamente, en su mayoría, sin edad para votar.

—Los discursos se redujeron al mínimo en el Salón de la convención. En cambio se pronunciaron a montones en el campo de baseball de Shibe Park, previa cotización en metálico a la entrada. La razón es obvia. El salón de la convención es propiedad del Ayuntamiento y se facilita gratis para celebrar las convenciones. No se puede cobrar entrada. En cambio, en un campo de baseball se vendieron 11.000 entradas para oír comunismo.

—El programa electoral de los progresistas va contra los monopolios, Wall Street, el reclutamiento, el Plan Marshall, el belicismo, etc. Exactamente una repetición de todo lo que ha dicho «Pravda» e «Izvestia» en los últimos tres años. Ni siquiera corrigieron el estilo.

—Los brazaletes que se dieron a los periodistas para acudir a la convención eran de color rojo, pero Wallace afirma que el color no tiene ningún significado.

—Nadie sabe por qué le han llamado «progresista» al tercer partido. Cualquier coincidencia con hechos o personajes reales es una mera «coincidencia». Por eso no hay que hacer caso de la manía que a los comunistas les ha dado por usar el título de «progresistas». El último frente comunista se titula «Asociación de ciudadanos progresistas».

—En la tercera convención el color fué diferente. No hubo derroche de bronce, ni en instrumentos de música, ni en gorras de galones. Tampoco hubo coches especiales para huespedes de honor, ni escoltas especiales de policía, ni autobuses gratis para los periodistas. Hubo, eso sí, demasiada gente en camisa y sin corbata.

—A la convención no acudió ninguno de los 12 jefazos comunistas procesados en New York. Pero estuvieron todos los demás y la idea es que todos los demás son mucho más importantes para el comunismo que los jefazos.

—Martin Clement, presidente del Ferrocarril Pennsylvania, visitó siempre el salón de Prensa que por cuenta de la Compañía se instala en el edificio de la Convención. Allí se retrató primero con Dewey y Warren. Después con Truman y Barckley. Nadie ha visto su retrato con Wallace y Taylor.

Manuel CASARES

La situación eléctrica

Nota de la Dirección general de Industria

Madrid. — La situación actual de producción de energía eléctrica, hace conveniente reanudar la publicación de las notas que para información de la opinión pública, empezaron a aparecer en la Prensa el día 10 de Enero del corriente año, suspendiéndose unas semanas después, al regularizarse el suministro de energía e nla casi totalida de de las zonas.

El importante crecimiento del consumo, no superado aún por los nuevos elementos de producción puestos en servicio, la disminución de los caudales de los ríos por efecto del estiaje y el considerable gasto de las reservas acumuladas en los embalses que, forzosamente, ha de hacerse para compensar aquella disminución, sin perder de vista la necesidad de asegurar, al propio tiempo, el suministro a servicios fundamentales de interés nacional, como son la siderurgia y producción de carbón, exigen de nuevo la adopción de determinadas medidas de ordenación y restricción en el consumo.

En algunas zonas, se hace únicamente para que las reservas alcancen las lluvias que normalmente se presentan en Otoño, y en otras, para facilitar la ayuda que ha de prestarse a las deficietarias, mediante los convenientes intercambios de energía.

A continuación, se indican la situación en las diferentes zonas, el viernes 30 de Julio y algunas de las medidas que se adoptarán a los fines indicados anteriormente, cuyo detalle será conocido por las órdenes de las Delegaciones técnicas especiales, que se publicarán oportunamente.

Se determinan en la nota las medidas adoptadas, que son las siguientes para la zona Centro-Norte. El máximo de llenado de esta zona, se registró el día 7 de Junio con 179'9 millones de kilovatios hora; en el día de hoy, las reservas de 107'5 millones de kilovatios hora, son sensiblemente iguales a las de la misma fecha del año 1947. El caudal del Esla es prácticamente nulo, ya que sólo se registra un aforo de 0'5 metros cúbicos por segundo.

En esta zona, a primeros de Agosto y a pesar de la ayuda que recibirá de las colindantes, será necesario implantar una restricción a fin de reducir el ritmo de desembalse del Esla; a su vez, traspasará a la zona Noroeste, parte de la energía que reciba de las otras.

Comprimido de noticias del Mundo

CHICAGO.—A 47 asciende el número de heridos que se han registrado hasta ahora a causa de los huracanes que azotan varios Estados de Norteamérica. Las autoridades han tomado las correspondientes medidas de precaución en numerosas ciudades. Los puestos sanitarios permanecen en estado de alarma. Los huracanes tienden a aumentar en intensidad.—Efe

NUEVA YORK.—El presidente electo de El Ecuador, Galo Plaza, ha abandonado el Hospital donde ha estado sometido a tratamiento durante dos semanas. Se ha instalado en el hotel Waldorf Astoria, donde permanecerá hasta el 3 de Agosto, fecha en que proyecta emprender el viaje de regreso a Quito.—Efe

LONDRES.—La policía de Scotland Yard investiga sobre la desaparición de una barra de oro, de dos mil libras esterlinas de valor. La barra en cuestión formaba parte de un embarque transportado por la Clipper Panir, desde Francfort en la mañana de ayer jueves. El avión aterrizó en el aeropuerto de Londres y la policía condujo el cargamento de oro hasta el Banco de Inglaterra, donde se descubrió la desaparición de dicha barra.—Efe

PARIS.—Con relación a la semana anterior, la circulación fiduciaria ha disminuído en nueve millones. De 826.998, en la semana anterior, ha quedado reducida a 817.961 millones de francos.—Efe

Piratas "aéreos"

Hongkong.—El comisario de la Policía, Luis A. Palentin, ha declarado a los periodistas que el único superviviente del accidente sufrido por un avión Catalina el 16 de Julio, Won Yu, de nacionalidad china, ha firmado una confesión en la que declara que otros tres piratas y él trataron de efectuar una acción de contrabando y robar a los pasajeros del avión en pleno vuelo.

Cuando la tripulación se dió cuenta y trató de evitar los hechos, dispararon contra ellos. El avión, sin mando, se estrelló, muriendo 27 personas. El se encontraba en la cola para vigilar a los pasajeros y al ver que el aparato empezaba a picar, rompió el panel de urgencia y saltó al espacio. Está muy vigilado porque ha intentado poner fin a su vida en varias ocasiones.—Efe.

Ha sido volado el refugio antiaéreo de Tiergarten

Al tercer intento

Berlín.—Fuerzas de ingenieros del Ejército inglés han volado el gran refugio antiaéreo que existía en el Tiergarten. Hace meses fracasaron dos intentos en este sentido.

Los ingleses utilizaron 35 toneladas de explosivos. La explosión causó también algunos daños en la iglesia erigida en recuerdo del emperador Guillermo al final del Kurfurstendam.

La Escuela de Capacitación Social de Trabajadores, es la obra más transcendental del nuevo Estado

Por Luis DURAN

Puede admitirse sin hipérbole que la Escuela Social de Trabajadores es una de las conquistas más audaces y atrevidas y no menos bella y transcendental, de las muchas realizadas por el nuevo Estado Español. Acaba de cumplir seis años de vida, dejando de ser una promesa para convertirse en una espléndida realidad social. Ayer realizaba su labor docente en una villa de la Ciudad Lineal y hoy tiene su edificio propio con perfiles de monasterio y cuartel. Cierra el hermoso patio galerías con bóvedas de claustro y en el centro se destaca una graciosa fuente entre magnolias y cenetas de arrayanes.

Pasando al interior, tras amplio vestíbulo, llama enseguida la atención la exquisita limpieza. Se respira un ambiente limpio y puro. En un día cualquiera, está aquello tan en orden como en una víspera de inauguración.

Galerías, aulas espaciosas con amplios ventanales, biblioteca, salas de profesores... Pasamos al comedor, en donde se ven mesas para cuatro alumnos cubiertas con limpios manteles. Los dormitorios, también espaciosos y bien ventilados, tienen cuatro camas que cubren con alegres colchas de cretona.

Estos detalles los subrayo con especial interés por su excepcional importancia psicológica. En este ambiente acogedor se sentirá el obrero alejado de esa fría y cruel concepción de mercancía multitudinaria propia de viejas y nefastas doctrinas politico-sociales. Por eso al concebir este magnífico edificio se tuvo muy presente la dignidad de sus moradores, eficaces colaboradores de la grandeza de la Patria, y aunque curtidos por el rudo trabajo, son criados como todos los hombres a imagen y semejanza de Dios y necesitan para su cuerpo y su espíritu una casa limpia, un blanco mantel o la gracia de unas flores.

El fin primordial y concreto de esta singular escuela es el de la formación social de los trabajadores que acuden de toda España en sucesivas promociones. El plan de estudio comprende dos modalidades. Una de tipo social y cultural y otra de carácter laboral. Las materias en que se desglosan estos títulos son varias; entre otras, está la Legislación Laboral, Historia del Trabajo, Medicina e Higiene del Trabajo, etc. Se completa el programa de estudio con visitas a centros de carácter industrial y técnico, así como a museos de ciencias, artes y al del Ejército.

Cada cursa tiene mes y medio de duración y se hace en régimen de internado. Los alumnos que han de tomar notas de las explicaciones del profesor, con el fin de convertirlas en elemento activo del trabajo intelectual. Este es un trance penoso para muchos, pero es de un indudable valor pedagógico. Como complemento de gimnasia mental se ha creado en la Escuela, con gran fortuna, una especie de periódico mural en el que se da una pincelada de humor con la caricatura, el verso o el epigrama.

Tiene además una biblioteca muy completa y al hacer la relación numérica de lectores por materias, se ha observado el mayor porcentaje en las novelas de aventuras, seguido de lo profesional, historia y por último un lector de Filología.

Disponen de billares, ajedrez, un estupendo frontón y el gimnasio y la piscina que han de terminarse muy pronto. La capilla, de sobriedad románica, tiene sobre el altar un gran Crucificado y a los lados dos pinturas murales que representan a Jesús obrero en Nazareth.

Los domingos acude a misa todo el que quiere y en ella se explica el Evangelio.

Dentro de esa gran labor de cultura y de capacitación social se realiza algo así como la conexión de esa gran masa de españoles, con los valores eternos rescatados por el glorioso Movimiento Nacional. Este reencuentro en la Escuela, este contacto con las esencias más puras del más hermoso pensamiento social y cristiano se hacen efectivos en esta universidad de trabajadores, que es el crisol que purifica y une. En el ámbito del Salón de Actos, resuena aún la palabra fluida e impregnada de un gran sentido humano, invocando esa cordialidad de la mano tendida sin la cual no vale la pena de vivirse la vida. Con la sencillez de una charla entre viejos amigos, se dirigía aquella tarde el director de la Escuela a aquel nuevo plantel de mineros de Asturias y León. El verbo encendido de uno de los profesores pone digno remate al exaltar en tono patriótico la gran figura de nuestro Caudillo. Quedan trazadas las directrices del curso que comienza. Este como todos los anteriores se desarrolla en un ambiente cordial e íntimo. Se hace compatibles la disciplina y el respeto con la amigable camaradería entre profesores y alumnos. Y estos vínculos de comprensión y afecto se continúan una vez terminado el curso con la Asociación de Antiguos Alumnos y la Biblioteca Circulante.

El testimonio más fehaciente del éxito alcanzado por la Escuela en sus seis años de vida, está en la multitud de cartas recibidas de los alumnos y que archivadas en voluminosos cartapacios, constituyen un documento inapreciable para la Sociología. Allí se contiene la proyección externa de una labor infatigable como entusiasta. En casi todas se destaca un filial afecto al Director y al Profesorado.

Copiamos a continuación algunos fragmentos: «...Me promete tenerme en cuenta para cuando otra promoción de metalúrgicos asturianos vaya a esa inolvidable Escuela de Capacitación y yo le prometo asimismo, que de volver a esa pondré todas mis aptitudes, todo mi entusiasto, todo mi interés para hacerme digno de su incondicional promesa y de la labor que con tanta abnegación y sacrificio hacen ustedes los profesores queridos de esa Escuela...» Evaristo Lafuente, (Peón aprendiz metalúrgico).

Otro metalúrgico: «...No quiero seguir más celebrando esta obra, ya que creo sobra con decirle que no pasa un sólo día que no la recuerde; como hace un buen hijo al estar separado de su madre».

Alto Hornos: «...Como no pudieron meterme con los demás para las calificaciones, ni siquiera el diploma como a los demás suplicándole me lo envíen porque así me lo prometieron no quiero estar sin él ya que todos los compañeros lo tienen».

En 1945, cuando la Escuela estaba aún en la Ciudad Lineal, un obrero en una de sus cartas hizo la siguiente profecía: «Me alegra sobremanera el ver cómo esta gran obra de nuestro querido ministro va tomando incremento, prometiendo para fecha no muy lejana el aumento del número de alumnos». Se ha cumplido el vaticinio. La Escuela está llamada a desempeñar una de las misiones más transcendentales de nuestra vida social. Para ello ha sido concebida y fundada por el ministro del Trabajo, don José Antonio Girón, esforzado adalid de los trabajadores españoles. Su fecunda labor social, tiene hoy por cimera esta institución docente única en el Mundo, que tiene a gala recibir comisiones extranjeras deseosas de estudiarla en sus múltiples aspectos.

Se descubre un "Goya" que fué vendido en una subasta por un dólar

Ahora está valorado en más de 20.000

Búffalo (Nueva York).— Ha sido descubierto un cuadro de Goya, que fué vendido en una subasta por un dólar. Actualmente está valorado en más de veinte mil dólares.

La señora Mac Cormick compró este cuadro por un dólar en una subasta, sin saber quién era el autor. Hace algún tiempo, lo vendió en cincuenta dólares a la señora Carol Cosswell. En una mudanza de la casa, el cuadro, que representa un patio moruno, sufrió algunos daños. Al ser reparado, ha podido comprobarse que se trata de un auténtico Goya.

Comienza la Conferencia del Danubio

Belgrado.—Esta tarde comenzó la Conferencia del Danubio en el edificio de la Universidad popular de Kolaritz. Horas antes de comenzar la reunión quedaron cerradas al público las zonas de circulación próximas a dicho edificio.

En la Universidad ondean las banderas de las 11 naciones que están representadas en la Conferencia.—Efe.

CORDON
PRESENTA en programa doble DE 5 A 10 los magníficos REESTRENOS
SANGRE EN FILIPINAS y
EL TESORO DE TARZAN
A LAS 11
EL TESORO DE TARZAN

AVENIDA HOY, DE 5,30 A 10, CONTINUA MAGISTRAL PROGRAMA
UN AMERICANO EN LA RAF y
EL INEVITABLE SR. DUBOIS
A LAS 11 UN AMERICANO EN LA R. A. F.
EL LUNES
PRESENTACION DEL GRAN ESPECTACULO DE CIRCO Y VARIEDADES
VARIEDADES CIRCENSES

GRAN TEATRO
SALA REFRIGERADA — RENOVACION CONTINUA DE AIRE
A LAS 5,15, 7,45 y 11 NOCHE
¡¡ UNA PELICULA EXTRAORDINARIA !!
EL ESCRITOR Y LA COCINERA
ALEGRE ::::::: DIVERTIDA ::::::: REGOCIJANTE

COLISEO HOY de 5 a 10 (2.º pase 7'45)
Gene Tierney, V. Price y W. Hustov
EL CASTILLO DE DRAGONWYCK
Fuerte, dramático impresionante
SIEMPRE EL MEJOR PROGRAMA
Uno, colosal y extraordinario de reestrenos y el más divertido y cómico film
DIABLILLOS CON FALDAS
Fred Mac Murray y Doroty Lamour
A LAS 11, EL MISMO, INSUPERABLE Y ASOMBROSO PROGRAMA