Diario de Burgos

Año LVIII -- Núm. 17.916 -- Miércoles 27 de Octubre de 1948 -- Apartado 46 -- Teléfono 2015 -- 50 céntimos

SE HA INAUGURADO LA LINEA AEREA PARIS -- MADRID

El ministro de Obras Públicas presidirá los actos del centenario del ferrocarril

Acto en la delegación de Sindicatos en honor del coro de mineros galeses

Madrid.— Esta tarde ha tomado tierra en el aeropuerto de Barajas el avión francés "Languedoc" con el que se inauguran los servicios bisemanales París-Madrid y viceversa. El avión traía 33 pasajeros, correspondencia y carga y en él venían diversas altas personalidades francesas y periodistas de periódicos parisinos.—Cifra.

RECEPCION EN LA DELEGACION NACIONAL DE SINDICATOS

Madrid.— A primera hora de la tarde el coro de mineros ingleses que actualmente visita nuestra Patria, invitados por la Obra Sindical de Educación y Descanso, ha estado en la Delegación Nacional de Sindicatos, en cuyo salón de actos se les tributó oficialmente en nombre de todos los trabajadores españoles la bienvenida a nuestra Nación. El acto fué presidido por el delegado nacional de Sindicatos y consejero del Reino, Sr. Sanz Orrio, el director del Orfeón inglés, señor Tudor y otras jerarquías sindicales.

VISITA A LA HUERTA MURCIANA

Murcia.— El director general de Obras Hidráulicas ha recorrido toda la zona inundada de la huerta que abarca una extensión superior a las 65.000 tahullas. El subsecretario de Agricultura tiene anunciada su visita para enterarse de las pérdidas sufridas en las vegas murcianas y alicantina.—Cifra.

COMPRA DE GANADO VACUNO LECHERO EN HOLANDA

Madrid. — Actualmente se encuentra en Holanda una comisión oficial de técnicos españoles, que preside el jefe del Sindicato Nacional de Ganadería, al objeto de realizar en aquel país la compra de ganado vacuno lechero, cuya importación realizará dentro de pocos días el Sindicato vertical de Ganadería. La importación alcanzará un volumen aproximado de 300.000 florines, equivalentes a unos tres millones de pesetas.

UNA GRAN PILA DE LADRILLOS APLASTA A SEIS OBREROS

Sama de Langreo.—En el pueblo de Sama de Langreo se derrumbó una pila de millares de ladrillos a consecuencia de los temporales de agua, quedando sepultados seis obreros. Tres de ellos han resultado muertos y los otros tres han resultado con heridas graves.

EL SEÑOR FERNANDEZ-LADREDA VISITA LA EXPOSICION DEL CENTENARIO

El ministro de Obras Públicas ha visitado la gran exposición conmemorativa del Centenario del ferrocarril.

La visita del ministro ha sido muy detenida. Se detuvo especialmente ante las novísimas locomotoras "Santa Fe", verdaderos monstruos de acero, confeccionadas exclusivamente he talleres españoles. También ha contemplado el tren del Centenario, reproducción exacta del que comenzó a funcionar hace cien años.

Finalmente estuvo en el vagon estafeta de Correos, situado en la entrada principal, donde ha inaugurado el material especial conmemorativo de la histórica efemérides, creado por el Gobierno. El ministro, en unión del director general de Correos y Telecomunicación, ha impuesto dicho matasellos a varios sobres con membrete de la exposición que contienen propaganda de la misma, y que el señor Fernández Ladreda envía a todos los ministros del Gobierno y a la señorita Carmen Franco Polo, que es muy aficionada a la Filatelia, así como a otras personalidades.—Cifra.

Obras en el Monasterio de San Juan de Ortega

Se trata de concluir la colocación de la cubierta para salvar el notable Claustro renacentista

Por Orden del Ministerio de Educación Nacional se aprueba el proyecto de obras en el Monasterio de San Juan de Ortega, monumento nacional, por un importe de 79.747,19 pesetas.

Dicho proyecto abarca la continuación de los trabajos de colocación de cubierta, con objeto de salvar el notable claustro renacentista del monumento.

Las obras se realizarán por el sistema de administración.

MANCHURIA SERA EVACUADA POR LOS NACIONALISTAS CHINOS

Los comunistas van a crear un «Estado independiente con estrechas vinculaciones a la Rusia soviética»

Nankín.— Según fuentes fidedignas las fuerzas gubernamentales están preparando la retirada general de la Manchuria a territorio chino.

Esta evacuación dejaría la rica y estratégica Manchuria en manos de los comunistas chinos, quienes, según se asegura insistentemente, proclamarán allí un "Estado independiente", con estrechas vinculaciones a la Unión Soviética.

Según personas bien informadas, el puerto de Yingkow, en Manchuria, ocupado ayer por las tropas del Gobierno, será utilizado para la evacuación general. Se agrega que, a estas horas, doscientos mil soldados de Chiang Kai Chek han han emprendido ya el camino de Yinykow para abandonar el territorio que antes ocupaban.

Los portavoces militares del Gobierno, han rehusado comentar la noticia de la retirada, pero se sabe que los consejeros norteamericanos han recomendado tal paso. La evacuación tendrá que estar terminada en dos meses, ya que el invierno suele bloquear por completo el puerto de Yingkow.

Si estas noticias se confirman, los comunistas chinos entrarán en posesión de un territorio de la extensión de Francia y Alemania juntas.

EL CAUDILLO INGENIERO DE MONTES "HONORIS CAUSA"

El Pardo.—Con motivo de celebrarse el Centenario de la creación del Cuerpo de Ingenieros de Montes, S. E. el jefe del Estado recibe en el Palacio de El Pardo a una representación de éstos presidida por el ministro de Agricultura que le hizo entrega del nombramiento de Ingeniero de Montes "honoris causa" y la Medalla de honor del Centenario. — (Foto CIFRA)

ESPAÑA, QUE LUCHO CONTRA EL COMUNISMO, NO PIDE NADA A NINGUN PAIS

Lo único que espera de la ONU es que ésta no se interfiera en las relaciones que los Estados mantengan con ella

PARIS.- (Crónica telefónica del enviado especial de la Agencia "Efe", Carlos SENTIS).

El ministro de España en el Uruguay, don Juan Pablo Lojendio, en su residencia de París, ha reunido a un grupo de periodistas y corresponsales de Prensa que se encuentran en esta capital con motivo de la Asamblea general de la ONU. A la reunión acudió nutrido número de corresponsales y enviados especiales españoles, franceses y de otros varios países. Estaban, entre otros, los representantes de la Associated Press, United Press, France Presse, International News Service y, aparte de los periódicos franceses, representantes del "New York Times", "New York Herald Tribune", "News Week", "Times", de Londres y otros.

Antes de finalizar la reunión, los periodistas en semicírculo alrededor del ministro señor Lojendio le hicieron objeto de variedad de preguntas relacionadas con los distintos problemas internacionales y de actualidad, provocándose una interesante conferencia de Prensa.

Preguntado si su presencia en París obedecía, como se ha dicho, a alguna misión relacionada con la ONU, el señor Lojendio aclaró que él, como otros diplomáticos, ha acudido a París por el interés que aquí concentra esta temporada la presencia de políticos y diplomáticos de todos los países del Mundo, lo que da ocasión para mantener relaciones con ellos dentro de un tono de amistad que ¡ojalá! se impusiera en los modos de la política internacional.

--¿Y está contento Vd. en París? --le preguntó un corresponsal.

--Siempre se está bien en París, replicó el Sr. Lojendio sonriente.

--Pero queremos decir --aclaró el que le preguntaba-- si esperan ustedes que España entre como miembro en la ONU.

A esta pregunta que concentró el interés de todos, el Sr. Lojendio precisó:

--España no ha pedido el ingreso en la ONU--, lo único que España espera de la ONU es que esta Organización internacional no se interfiera en las relaciones que los Estados miembros de ella mantengan con España en el ejercicio libre de sus respectivas soberanías.

España, que luchó sola contra el comunismo --siguió el señor Lojendio-- no pide nada a ninguna organización internacional ni a ningún país. España, por otro lado, no es enemiga de ningún país. Su lucha fué contra la ideología comunista, ni siquiera contra Rusia. Toda su lucha se limitó a eliminar de su suelo la ideología comunista y no está dispuesta a ceder ni un punto en la victoria obtenida. En este sentido, somos mucho más liberales que algunos países que hacen cuestión del régimen político de los otros. Nosotros dejamos a cada país que tenga el régimen que crea oportuno. Nuestra posición, en este sentido --agregó--, a pesar de haber sido tan atacados, es de la más pura cortesía. Respetamos a todos los otros jefes de Estado y a sus hombres de gobierno, cualquiera que sea la opinión que íntimamente podamos tener.

--Si esa lucha que ustedes mantuvieron contra el comunismo se extendiera fuera de las fronteras de ustedes, provocando una próxima guerra ¿qué actitud tomarían?.

--España, como manifestó en Buenos Aires el ministro de Asuntos Exteriores, señor Martín Artajo, es por principio un país pacífico. España, que se mantuvo neutral del 14 al 18 y del 39 al 45, mantiene su neutralidad, libre de todo compromiso independiente y fuerte, para hacer de esa neutralidad lo que mejor le parezca, llegado el caso.

--¿Pero si España fuese invadida? --preguntó otro corresponsal.

--En ese caso --contestó el señor Lojendio-- los españoles lucharían ¡qué duda cabe!. Los españoles han luchado siempre en defensa de su suelo patrio, sea quien sea el atacante.

--Entonces si España es neutral ¿por qué hace al propio tiempo preparativos militares?

--Es natural que en el presente momento mundial España viva alerta y militarmente preparada. Sería tonto exponerse a una imprevisión. Nadie está a cubierto de un ataque por más pacíficas que sean sus intenciones.

--¿Pero las simpatías de España están con los occidentales o es que puede España ir con Rusia?

--Es evidente que España, por ser un país europeo, occidental y cristiano,

(Pasa a cuarta página)

LA UNION OCCIDENTAL FIRMARA UN PACTO CONJUNTO CON EE. UU. Y CANADA

FOSTER DULLES DICE QUE LA DOCTRINA COMUNISTA ES LA "CONTRADICCION" DE LA CARTA DE LA O. N. U.

París.— Esta mañana se ha reunido en el Quai d'Orsay el Consejo consultivo de la Unión Occidental.

IRLANDA DEL NORTE, NO QUIERE UNIRSE A IRLANDA

Belfast. — El ministro de Interior, J. Edmund Sarnoock, ha manifestado que el Norte de Irlanda no se unirá nunca jamás a Irlanda y que está totalmente preparado y dispuesto a resistir toda presión para conseguir la unión, "aun en el caso de que Irlanda recurra al antiguo argumento de las armas".—Efe.

LA UNION OCCIDENTAL DE ACUERDO CON EE. UU. Y CANADA

París.—A las cinco y veinte terminó la reunión del Consejo consultivo de la Unión Occidental. Se afirma que en los dos días de reunión han llegado a un acuerdo de principio sobre la firma de un pacto conjunto con EE. UU. y Canadá dentro del marco de los acuerdos defensivos regionales que prevé la carta de San Francisco.

UN DISCURSO DE FOSTER DULLES

París.—Ante la comisión política de la O.N.U., John Foster Dulles ha acusado a la Unión Soviética de tratar de extender el comunismo soviético por todo el Mundo. Denunció la doctrina comunista a la que calificó de "contradicción de la Carta de las Naciones Unidas". Llegó a preguntar a los representantes soviéticos si habían firmado con sinceridad aquel documento.

En los círculos allegados a la O.N.U. se consideran las palabras de Dulles como un adelanto a la actitud que este tomaría frente a Rusia si ocupase el cargo de secretario de Estado norteamericano en el caso de un triunfo de los republicanos en las próximas elecciones presidenciales.

MARKOS NO SERA OIDO EN LA O. N. U.

París.—La comisión política de la O.N.U. ha rechazado por 30 votos contra 6, la propuesta yugoeslava en favor de que a comisión admitiera a un representante del jefe de los bandoleros comunistas griegos, Markos.

ENCUESTA SOBRE LA POLITICA SEGUIDA POR EL REY LEOPOLDO

Bruselas.—La Cámara de diputados ha decidido tomar en consideración la propuesta de un proyecto de ley de creación de una comisión mixta de encuesta de la política seguida por el rey Leopoldo antes de la guerra, durante ella y después del conflicto.

EL PRINCIPE HEREDERO DE DINAMARCA, GRAVEMENTE ENFERMO

Copenhague.—Se encuentra enfermo desde el domingo, con pneumonía, el príncipe Knud, heredero del trono de Dinamarca. Su estado es grave. Es el Regente del Reino en ausencia de los Reyes.

HA SIDO SOFOCADA LA REVOLUCION PARAGUAYA

Se declara el estado de alarma en Perú

Buenos Aires.— La Radio paraguaya Candena ha anunciado que la Academia militar se ha rendido.

Ha agregado que el coronel Sánchez, jefe de la Casa militar del jefe del Estado, se ha hecho cargo de la dirección de dicho Centro docente. Las autoridades han ofrecido amplias garantías a los sublevados que se han rendido.

INMEDIATAMENTE FUE SOFOCADA

Buenos Aires.—Según los corresponsales que se encuentran en la frontera paraguaya, parece que la revuelta que estalló en Asunción, en las primeras horas del lunes, ha sido inmediatamente sofocada por el Gobierno.

Los corresponsales citados informan que la Academia militar se había sublevado y los cadetes combatían contra las fuerzas de la policía.—Efe

LA CAUSA FUE EL DESPIDO DE SIMPATIZANTES DE MORINIGO

Buenos Aires.—Informes recibidos del Uruguay dicen que la revuelta en el Paraguay tuvo como causa el despido del intendente de Asunción, doctor Enrique Volta Gaona y de otros funcionarios, todos simpatizantes de Moriñigo.

MISION DE "BUENA AMISTAD"

Washington.—Informa el departamento de la Armada que el crucero "Huntington" y el destructor "Douglas H. Fox" llegarán a Buenos Aires el día 2 del próximo Noviembre, en un crucero de "buena amistad" por América del Sur. También informa que se ha efectuado otro crucero análogo por África.

Los citados buques permanecerán en la capital argentina hasta el día 9 y luego se dirigirán a Montevideo y Río de Janeiro. El 8 de Diciembre estarán en Filadelfia.—Efe

CONFIRMACION

Buenos Aires.—Noticias procedentes del Paraguay dicen que el presidente Natalicio González ha anunciado que ha sido aplastada totalmente la sublevación de la Academia militar de Asunción, habiéndose rendido el jefe de los sublevados a las siete y cuarenta y cinco de la tarde de ayer, respondiendo a los llamamientos hechos por el Gobierno, ofreciéndoles amplias garantías.

Informes anteriores indicaban que el levantamiento estaba dirigido por los seguidores del expresidente Higinio Moriñigo contra los dirigentes del partido colorado, presididos por Natalicio González.—Efe.

CINCO MUERTOS ES EL BALANCE DE LA REVOLUCION

Asunción.—En la reciente sublevación contra el Gobierno del presidente González ha habido cinco muertos y varios heridos. Todos los muertos eran cadetes de la Academia militar.

ESTADO DE ALARMA EN EL PERU

Lima.—El Gobierno ha asumido poderes especiales y ha declarado el estado de alarma en todo el territorio nacional.—Efe.

LOS ESTUDIANTES EXPULSADOS DE LA UNIVERSIDAD

Lima.—Poco después de declararse el estado de alarma, las fuerzas del Gobierno entraron, sin armas, en la Universidad de San Marcos, expulsando a los estudiantes que se habían atrincherado en ella.—Efe.

DECLARACION DEL MINISTRO DEL INTERIOR

Asunción.—El ministro del Interior, Zaldívar, ha manifestado ante el micrófono que la pasada sublevación contra el Gobierno fué dirigida por el coronel Carlos Montanero, director de la Academia militar. A las dos menos diez de la tarde, este coronel dió un ultimátum a la policía para que se rindiera en un plazo de diez minutos. Comenzó el ataque contra la Comisaría central, apoyado con el fuego de armas ligeras. Un regimiento de Artillería se dirigió contra los rebeldes, que se rindieron sin disparar un tiro. Los cadetes que han sido detenidos, revelaron que creían que estaban luchando en defensa del Gobierno.—Efe.

La proclamación de candidatos para las elecciones municipales

Forma en que ha de llevarse a cabo en cada uno de los tres grupos que integrarán los Ayuntamientos

Los procuradores en Cortes, los actuales miembros de los Municipios y los vecinos cabezas de familia podrán formular propuestas

Los Ayuntamientos van a ser renovados en su totalidad mediante las elecciones convocadas por decreto de 30 de Septiembre último.

Todos los españoles varones o mujeres, mayores de veintitrés años, que sepan leer y escribir, pueden presentar sus candidaturas a concejales en el Municipio de que sean vecinos, siempre que sean cabeza de familia, estén afiliados a alguna organización sindical o sean miembros de alguna entidad económica, cultural o profesional radicante en el término.

Sólo podrán ser elegidos concejales válidamente quienes hayan sido proclamados previamente candidatos y figuren en la lista que formará la Junta Municipal del Censo.

Vamos a exponer, para conocimiento de nuestros lectores, la forma en que ha de llevarse a cabo la proclamación de candidatos en cada uno de los tres grupos que van a integrar las Corporaciones municipales. Para ser proclamado candidato o concejal por el grupo de cabezas de familia, los vecinos que lo deseen deberan solicitarlo por escrito de la Junta Municipal del Censo, dentro del plazo señalado, siempre que reunan la condición de estar desempeñando, o haber desempeñado el cargo de concejal en el propio Ayuntamiento durante un año como mínimo. Es decir, que un cabeza de familia que haya sido concejal durante un año al menos, en el Ayuntamiento donde resida, puede solicitar su proclamación como candidato, cualquiera que haya sido la época en que desempeñara anteriormente la concejalía, bien en tiempo de la Monarquía, de la República o en fecha posterior a la guerra de liberación.

Asimismo, bastará ser propuesto por dos procuradores o ex procuradores en Cortes, representantes de las Corporaciones locales de la provincia, por tres diputados o ex diputados provinciales, o por cuatro concejales o ex concejales del mismo Ayuntamiento.

Estos ex concejales, ex diputados provinciales o ex procuradores, como fácilmente se colige de su denominación, pueden ejercer su facultad de proponer, cualquiera que fueran su legislatura, Corporación o agrupación política a que pertenecieren.

Finalmente, quien aspire a ser proclamado podrá ser propuesto por un número de vecinos cabezas de familia, incluidos en el Censo electoral del respectivo distrito, que no sea inferior a la vigésima parte del total de electores.

En los casos en que se alegue haber sido concejal o la propuesta esté suscripta por quienes sean o hayan sido concejales, diputados provinciales o procuradores, se deberá acompañar a las instancias o propuestas la documentación que acredite en los solicitantes o proponentes las cualidades que sirven de base para el ejercicio del tal derecho.

Cuando la propuesta se realice, directamente por los vecinos electores, las firmas de los proponentes deberán constar notarialmente autenticadas en el documento en que consten.

En cualquier caso, el candidato acompañará una declaración jurada en la que manifieste aceptar la candidatura y no estar comprendido en ninguno de los casos de incapacidad para ser electores o elegidos.

La proclamación de candidatos se realizará por la Junta Municipal del Censo, en sesión pública, entregándose a los que resulten proclamados la certificación que lo acredite.

Expuestos sucintamente los requisitos y procedimiento establecidos por el Gobierno para las próximas elecciones municipales, hemos de hacer resaltar la libertad que se concede para la proclamación de candidatos, reconociendo facultades a este respecto tan importante de la elección a todos los vecinos que hayan sido procuradores en Cortes, diputados provinciales o concejales, además de los actuales procuradores, representantes de las Corporaciones provinciales o concejales.

El Gobierno, demostrando que la verdadera democracia no está en el libertinaje, sino en el ejercicio de una honesta libertad, ha reconocido este derecho de proclamación, que es uno de los mayores aciertos en la convocatoria de las próximas elecciones.

(De «A B C»)

NUEVAS INDUSTRIAS BURGALESAS

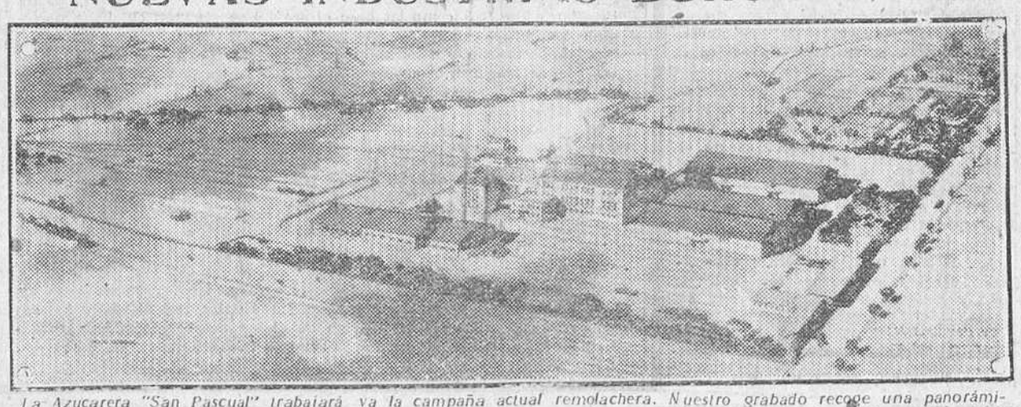

La Azucarera "San Pascual" trabajará ya la campaña actual remolachera. Nuestro grabado recoge una panorámica de la magnífica fábrica, que será inaugurada oficialmente en el próximo mes de Noviembre. En primer plano se aprecia el apartadero del ferrocarril y a un lado los silos destinados a la remolacha. En el centro, el cuerpo central del edificio, con sus dependencias de dirección y administrativa y al fondo, los bloques de viviendas previstos para los empleados

(Información en cuarta página)

La "vedette "Mary Campos ingresa en un convento

Adoptó esta decisión cuando actuó el verano pasado en Burgos

Madrid.—Mary Campos, la joven estrella que estrenó la centenaria revista "La Blanca doble" en el popular escenario de La Latina ha ingresado en la residencia que las Madres Adoratrices tienen en Tetuán de las Victorias. Hace pocas tardes dejó de presentarse en el teatro. Su hermana se entrevistó con la empresa y manifestó que Mary había salido de casa por la mañana, con un modesto traje negro, sin joyas ni pieles, y que había ido al citado convento, donde ella ya había estado de chica, entonces por recomendación de su padre. Dejó dos cartas escritas, dando cuenta de su resolución. Desde luego no ha obedecido esta a ninguna improvisación ni a un súbito disgusto. Su propósito estaba trazado hace tiempo. De su anterior convivencia con las beneméritas religiosas, la señorita Campos conservaba inefable recuerdo y tenía para ellas un respetuoso cariño, del que hablaba con frecuencia a sus compañeras. El pasado verano, cuando la Compañía de la que era primera figura, estuvo en Burgos, Mary Campos sostuvo una larga entrevista con la superiora de las Adoratrices de aquella ciudad y esto parece ser que la decidió. En los medios teatrales no se habla de otra cosa.

LA U. R. S. S. SE SEPARA DEL CONVENIO DE SEGURIDAD AEREA SOBRE BERLIN

Berlín. (Urgente).— Rusia ha declarado oficialmente que se separa del convenio de las cuatro potencias en lo que se refiere a la seguridad aérea, sobre la ciudad de Berlín y sobre los pasillos que unen Berlín con el occidente alemán, según anuncia la Oficina de información soviética.

EL SUEGRO DE HITLER VA A SER JUZGADO POR NAZI

Francfort.— El suegro de Hitler, Otto Braun, ha sido clasificado por el tribunal de desnazificación de Munich, como "partidario del nazismo, aunque nunca se dedicó de lleno a actividades políticas", según informa la Agencia de noticias alemana Dana.—Efe.

"EN CASO DE AGRESION A ESPAÑA, EL RIF ACUDIRA A DEFENDER A LA QUE HOY CONSIDERA COMO SU MADRE"

Declaraciones de un ex-ministro de Abd-el-Krim

Tetuán.— Con motivo del viaje del Alto Comisario de España en Marruecos, por el Rif central, el Caíd Budrari, una de las figuras rifeñas más destacadas, que fué ministro de la Guerra del cabecilla Abd-el-Krim, ha hecho a un periodista español unas declaraciones, en las que dijo: "Estamos plenamente satisfechos de la obra que España realiza en el Rif, ayudando al resurgir del país. No produce profunda emoción el cariño hacia las clases necesitadas que despliegan en nombre de España los interventores. España es generosa y sabe perdonar. Yo fui muy rebelde, y sin embargo, hoy soy un Caíd prestigioso que sirve a España y la servirá hasta la muerte, con toda lealtad".

A preguntas del periodista el Caíd Budrari elogió las virtudes militares y personales del teniente general Varela. "El Rif —dijo— siente admiración por su persona.

El general Varela nos prometió la grandeza, y hoy, la ruta que sigue España por el Rif demuestra que las palabras del Alto Comisario no han sido vanas". Por último, el notable moro, declaró: "Estamos al lado de España. Dos de mis hijos lucharon voluntarios en la Cruzada de liberación española. En caso de agresión a España, el Rif, como un sólo hombre, acudirá a defender a la que hoy consideramos como nuestra madre. El Rif es leal y noble; tarda mucho en ser amigo, pero cuando lo es, ya lo es para siempre".

NUEVO TRATADO COMERCIAL ENTRE ESPAÑA Y FRANCIA

París.—La comisión que vino a París para negociar con la comisión francesa y ajustar el tratado comercial con Francia ha terminado sus trabajos con absoluto éxito.

Tanto los representantes franceses como los españoles se muestran encantados del trato que mútuamente se han otorgado. Nunca, desde hace muchos años, se habían terminado unas negociaciones con tal optimismo y satisfacción.

La balanza comercial española, debido a este acuerdo se verá notoriamente aumentada en estos próximos meses de invierno. Se ha incrementado, por ejemplo, en muchas toneladas la cantidad de naranja que España exportará a Francia. Llegará hasta 140.000 toneladas, al terminar el próximo mes de Mayo.

Por otro lado, también se ha dedicado una cantidad muy importante para comprar material ferroviario que beneficiará los proyectos de la Renfe. Algo de este material está ya preparándose para ser mandado a España.

El Sr. Hurralde que presidía el grupo español y el señor Vila, del Instituto de Moneda Extranjera, se dirigieron a Holanda donde también celebrarán negociaciones.—Efe.

SU PERRO LE SALVO LA VIDA

Murcia.—Un perro ha salvado a su dueño Prudencio Rosique, de una muerte cierta cuando se hallaba cazando en una finca enclavada en el término de Mula. Al atravesar una cañada se hundió hasta la cintura, en un terreno movedizo. Imposibilitado de pedir auxilio, por encontrarse solo, el perro se dirigió al un cortijo cercano y con sus ladridos y carreras despertó las sorpechas de sus moradores que siguieron al animal, salvando al cazador con ayuda de unas cuerdas.—Cifra.

DOS METROS DE AGUA EN DOLORES (Murcia)

Dolores (Murcia).— Sigue manteniéndose la misma altura de las aguas que inundan esta parte de la vega del Segura. En la actualidad su nivel pasa de los dos metros. Se registra el derrumbamiento de viviendas, que hasta el momento ascienden a 30. Las tierras anegadas tardarán en limpiarse de agua alrededor de 15 a 20 días, ya que por la topografía del terreno las aguas permanecen remansadas. Uno de los cultivos más afectados es el del algodón, por primera vez sembrado en estas tierras.—Cifra.

ACTUALIDAD BURGALESA

AYER

El milagro del agua se hizo ayer en Burgos. Largamente esperado, fué alborozadamente acogido. Con fruición, alegría y hasta con entusiasmo.

Era ya una tortura esa negativa diariamente reiterada por nuestras nubes, de producir agua. Si la tragedia no hubiera adquirido caracteres colosales y si testimonios gráficos y bien fehacientes, no atestiguaran la verdad de unos hechos, no hubiera dejado de sonarnos a sarcasmo ese anuncio de lluvias —en mayor o en menor cuantía— en toda la Península y esas inundaciones llegadas para asolar la feraz huerta murciana.

Estas estampas, tenían un contumaz reverso en Burgos. Limpidez en el cielo, frío que empezaba a ser glacial, o un sol que venía a extremar más la clorosis de nuestros campos, entregados a paciente espera, para iniciar la sementera.

Pero todo ese conjunto de elementos, se ha tradicido o condensado, en el deseado: lluvia. Cayó ayer agua a lo ancho y a lo largo de nuestra dilatada provincia y ya ha comenzado a cirse el trajín de siembra.

—«Antes tenía que haberse iniciado la tarea— argumentan los que están en el secreto de la fecundación de los frutos que la tierra otorga. Pero no puede negarse oportunidad, ni bicipo providencialismo a estas lluvias. Retrasar esa entrega del producto a la tierra que esta nos devolverá multiplicado con su eterna prodigalidad, hubiera podido resultar funesto. Las precipitaciones de ayer han venido a obrar milagrosamente, como al principio decimos. ¡Bienvenida la lluvia!

B. I.

Información militar

VISITAS AL CAPITAN GENERAL

Durante el día de ayer S. E. el capitan general de la Región, teniente general Yagüe, recibió en su despacho oficial, las siguientes visitas:

Don Manuel Alvarez Alvarez, coronel de Intendencia y don Tomás Rodríguez, presidente de las Federaciones deportivas burgalesas.

Servicio de ambulancia

para traslado de enfermos

Teléfono 2210. Trinidad, 1. BURGOS

XVI CERTAMEN NACIONAL DEL AHORRO

Premios concedidos en Burgos y su provincia con motivo de este Certamen

(Conclusión).

A LA LABORIOSIDAD

Premiado con 500 pesetas cada uno: Don Juan Miranda Mateos.

Premiados con 400 cada uno: Don Benigno López de la Peña, don Marcelo Pérez Pérez, don Pedro Calvo González, don Darío Arnáiz Villoriego, don Bonifacio López López, don Cipriano Merino Pérez, don Calixto Herrero Corral, don Conceso Fonturbel de la Fuente, don Modesto Pérez Pérez, don Jacinto Cuñado Sáez, don Andrés Vera García, don Daniel Amo Miguel, don Calixto Antón Merino, don Bernardo Fernández del Río, don Luciano Martínez López, don Lucio Infante García, don Gregorio Ontillera Cuasante, y don José Caballero Rubio.

CORRECCION PENAL

Premiados con 400 pesetas: Don Julio García Villaverde, don Rafael Fernández Ibáñez, don César Bernal González, don Victoriano García Gálvez, don Juan Rodríguez Ruiz, don Adolfo Hervás Aragonés.

Premiado con 250 pesetas cada uno: Don Cándido Culli Jodrá, don Plácido Cabrejas Antolín, don Román Santamaría Gutiérrez.

AL CIVISMO

Premiados con 250 pesetas cada uno: Don Angel Martínez Cortázar. Don Luis Pueyo del Val, doña Ascensión González Hernando, doña Catalina Elvira Medel, don Sebastián Elvira Medel, don Isaac Moreno Rodríguez, don José Romance Roda y don Silvino Blanco García.

A LA DISCIPLINA

Premiados con 250 pesetas cada uno: Don Lorenzo Elorza Gárate, don Juan Rementería Eguiluz, don Jerónimo Olavarri Eguiluz, don Florencio Alegría Visate, don Pablo García Rodríguez, don Federico Bernal Ramos, don José Hernández Hernández, don Florentino Duque Pérez, don Pompeyo Santiago Corral, don Nicéforo Ortega Herrero, don Amalio Gallo Arnáiz, don Florentino Montejo Arrauz, don Francisco Pequeño Pascual, don José Cobas Herrero, don Heriberto García Martín, don Paulino Yusta Yusta, don Eusebio Martínez Santamaría, don Rufino Campos Palomar, don Máximo Sanco Sedano, don Joaquín Zamorano Sáez, don Francisco Galán Andrés, don Pablo Miguel Ojeda, don Marciano Barbero Ramos, don Celestino Castellano Rojo, don Luis García Bartolomé, don Estanislao Sáez Pérez, don Felipe Abad Cerezo, don Paulino Palacios Arnaiz, don Ponciano Martín Ramos, don Vidalo Villahuenga San José, don Juan Moreno Guerrero, don José Villamor Suárez, don Patrocinio García Esteban, don Olegario López Alonso, don Antonio Fernández Campos, don Marcelino Ortiz Córdoba, don Pablo Llanillo Merino, don Manuel Esteban Ballesteros, don Casimiro Santamaría Castresana, don Fermín Torres Ruiz, don Leonardo Miguel González, don Gregorio del Santo Monje, don Lorenzo Alonso Tablado, don Germán Alonso de la Cruz, don Julián del Río Rojo, don Nicolás Alonso Colina, y don Félix Llorente Morejón.

Premiados con 250 pesetas cada uno: Don Trasigio del Olmo Pérez, don Cándido Vicario González, don Feliciano Julián Lara, don Antonio García Arribas y don Jesús Santamaría Díez.

Premiados con 200 pesetas cada uno: don Fermín Pérez Estébanez, don Aurelio Gómez Cuemes, don Teófilo de la Fuente del Río, don Manuel Velasco Marquina.

APROVECHAMIENTO EN ACADEMIAS MILITARES

Premiados con 500 pesetas cada uno: Don Rodolfo Núñez de las Cuevas y don José Martín Luengo Trapote.

AL HEROISMO

Premiados con 1.000 pesetas cada uno: Don Anfilequio González García, don Ismael Hernando Palacios, don Cirilo Niño Hortelano, don Julián Díez García, don Carlos Peña Manzanedo, don Ismael Rodríguez Millán.

PARTICIPACION DE LA CAJA DE AHORROS MUNICIPAL EN ESTE CERTAMEN

Premios especiales a Municipios.—Tres premios de 6.000, 5.000 y 4.000 pesetas respectivamente a los Municipios de Sargentes de la Lora, Cerezo de Río Tirón y Salas de Bureba.

Premios especiales a las Escuelas.—Diez premios de 2.000 pesetas cada uno a las Escuelas Nacionales de Castil de Peones, Santiñaez Zarzaguda, Villanueva de Odra, Villafranca Montes de Oca, Santa Gadea del Cid, Aruzo de Miel, Santa Olalla, Villacomparada de Rueda, Zael y Cubillos de Losa.

Premiados con 100 pesetas a los señores mestros nacionales siguientes: don Dionisio García Ayuso, de Quintanadueñas; don Víctor Pérez Crespo, de Agés; doña Teresa Alonso Alonso, de Burgos; doña María Jesús Belzunegui Arruti, de Gamonal; don Pablo Gallo Gómez de Paresotas, don Victorino Ortiz Robredo, de Barcenillas del Ribero; doña María Dolores Taigo, de Torres; Sor María Rosario López, de Espinosa de los Monteros; doña Adelaida Sáez Morales, de Aranda de Duero; don Antonio Arauzo Arranz, de Pradoluengo; doña Perpetua Socorro Mendoza, de Arenillas de Villadiego; doña María Dolores García de Sedano; don Urbano Gutiérrez, de Melgar de Fernamental; doña Antonia de Simón, de Melgar de Fernamental; doña Elisea Díez de la Lastra, de Pedrosa del Príncipe, don Isaías Timás de Iglesiarraba; don Modesto Carpintero de Saldaña de Sclarana; don Lucio Marina Gómez, de Miravache y doña Aurora Alonso Matilla de Barbadillo del Mercado.

PARTICIPACION DE LA CAJA DE AHORROS Y MONTE DE PIEDAD DEL CIRCULO CATOLICO DE OBREROS

Un premio de 1.000 pesetas al Municipio que, proporcionalmente al número de habitantes, tenga más libretas abiertas en esta Institución.

Cinco bolsas de Estudio de 1.100 pesetas cada una a otros tantos seminaristas necesitados y sobresalientes del Seminario Pontificio de esta Diócesis.

Apertura de una libreta de Honor de 100 pesetas de imposición inicial a cada uno de los sacerdotes de Clero secular que reciban o haya recibido las Sagradas Ordenes en el corriente año.

Cinco libretas con imposición inicial de 50 pesetas o incremento de las que ya tuviesen abiertas a los cinco cabezas de familia socios del Círculo Católico, con mayor número de hijos.

Quince libretas con imposición inicial de 50 pesetas o incremento de las que ya tuvieran abiertas a los cinco niños de las Mutualidades Escolares del Círculo, a los cinco jóvenes de la J. O. C. masculina y cinco jóvenes de la J. O. C. femenina, —que más se hayan distinguido en la virtud social del ahorro en el presente año.

NUESTRO TELEFONO, 2516

NOTICIAS

CUPON PRO CIEGOS. — En el sorteo verificado en el día de ayer, ha resultado premiado con 25 pesetas el número 480 y con 2,50 pesetas, los números terminados en 30

CARTELERA DE ESPECTÁCULOS

COLISEO CASTILLA. — Sesión continua de 5 a 10, «Espíritu de conquista» y «La dama desconocida». A las 11, «La dama desconocida».

AVENIDA. — Sesión continua de 5,30 a 10, «Una vida y un amor» y «Aquella noche en Río». A las 11, «Una vida y un amor».

CALATRAVAS. — Sesión continua, de 5 a 10, «La mujer tigre» y «Puño de hierro». A las 10,45, «La mujer tigre» y «Puños de hierro».

CINE CORDON. — Sesión continua, de 5 a 10, «Rivales por un beso» y «Todos besaron a la novia». A las 11, «Rivales por un beso».

GRAN TEATRO. — Presentación de Rambal. A las 7,30 y 11, «Isabel la Católica».

POPULAR CINEMA. — Sesiones de costumbre.

CINE REX. — Sesión continua, de 5 a 10, «El capitán Maravillas». (Dos jornadas)

SALA DE FIESTAS (Gran Teatro). — Conciertos, bailes y atracciones.

HUNDIMIENTO DE UNA TEJERA. — En la mañana de ayer y a consecuencia de la rotura de una viga, se produjo el hundimiento de gran parte de las obras de construcción en la cerámica «San Miguel», propiedad de don Emilio Casado y don Enrique Martínez y situada en la carretera de Santander.

Afortunadamente no se registró ninguna desgracia personal.

LUTRAS DE LUTO. — El pasado día 24, falleció en nuestra ciudad, el presbítero don Saturnino Martínez Martínez.

Descanse en paz y reciban sus apenados deudos, el testimonio de nuestro más sentido pésame.

Pisos libres

Céntricos y de gran lujo, vendo. Razón: Paloma, 54. Bar

OBSERVACIONES METEOROLOGICAS.—Barómetro: A las siete de la mañana, 684,3; a las dos de la tarde, 685,3; a las siete de la tarde, 685,7.

Termómetro: Máxima, 9,4 a las 9,30; mínima 7,6 a las 6,15.

Dirección y fuerza del viento: A las siete de la mañana, N—10 Km.; a las dos de la tarde, N—16 Km.; a las siete de la tarde, NNE—15 Km.

Recorrido 215 Km.

Precipitación 12,7

¡¡¡ Café turco !!!

Delicia del paladar

BAR AUTO-ESTACIONES

NUEVOS HOGARES. — En la iglesia parroquial del Salvador, de Valladolid, tuvo lugar el lunes último, el enlace matrimonial de la señorita María-Jesús Viejo Varela, hija de doña Rosario Varela, viuda de Viejo, con don Juan Francisco López Fraile, abogado del Ilustre Colegio de Valladolid.

La novia lucía un elegante traje de glassé con velo de tul ilusión y el novio vestía de rigurosa etiqueta. Bendijo la unión don Juan Martín Alonso, cura párroco de Mojados y la feliz pareja fué apadrinada por don Germán Martín de la Puente, abogado y subinspector del Trabajo de Valladolid y por doña Encarnación Julián de Viejo, abuela de la desposada.

Firmaron el acta como testigos, por parte de la novia, sus tíos el doctor don Antonio Viejo y don Ventura Varela, don Manuel Martín Duque, delegado del Instituto Nacional de Previsión de Valladolid; el doctor don Faustino Zapatero y don José de Castro magistrado de la Audiencia Territorial de Burgos. Por parte del novio, lo hicieron don Enrique Gavilán y don Carlos Sanz Alonso, abogados; don Antonio Villalón, director de la Mutualidad Sidero Metalúrgica; don Eduardo Vera, secretario judicial y don José Peral Sánchez, comandante de Artillería.

Después de terminada la ceremonia, los novios e invitados, en número que pasaba del centenar, se trasladaron al Hotel Inglaterra, donde se les sirvió un delicado almuerzo.

La feliz pareja salió en viaje de novios a Madrid, Barcelona, Zaragoza, Burgos y otras capitales.

—En la iglesia de Santa Bárbara artísticamente adornada, se celebró ayer el enlace matrimonial de nuestro particular amigo y paisano don Luis San Miguel Arribas, delegado de Trabajo en Zaragoza, con la bellísima señorita María de los Angeles López Soro y Zapatero. Apadrinaron a los contrayentes don José López Soro y Zapatero, hermano de la novia y doña Segunda Arribas de San Miguel, madre del novio. Firmaron como testigos, por parte del novio, el Subsecretario de Trabajo, camarada Carlos Pinilla; el director general de Previsión, don Camilo Menéndez Tolosa; el delegado de Trabajo en Madrid, don Manuel Artime; el decano de la Facultad de Ciencias políticas, don Luis de Sosa; el catedrático don Eugenio Pérez Botija y don Joaquín Aguirre Lostau, del Ministerio de Trabajo; y por parte de la novia, el magistrado don Francisco Ruiz Jarabo; don José Illama Samaniaga, abogado; don Angel y don Manuel Zapatero, tíos de la novia; don José Arroyo y López Soro y don Casimiro Sáez del Castillo y Zapatero.

Concurrieron también numerosísimos invitados, entre ellos don Domingo Arrese y esposa, el comisario de primera clase del Cuerpo General de Policía don Anastasio Sendino Martín y otras personalidades.

Terminada la ceremonia religiosa, los asistentes fueron espléndidamente obsequiados.

—o—

FARMACIAS DE GUARDIA.—Hoy, miércoles, prestarán servicio de guardia las farmacias siguientes:

Martínez Mata, Plaza de José Antonio, 45 y Alamo, Vadillos, 24.

SEÑORA en su compra diaria no —— deje de visitar ——

BAZAR de la ALIMENTACION

gran surtido en galletas, vinos, licores, conservas, embutidos y frutas selectas

BENJAMIN VIDAL

DIEGO LAINEZ, 2. —— BURGOS

PARA ENGRASAR Y LAVAR SU COCHE

LLAME AL TELEFONO 3.000

de la Estación de Autobuses de Burgos pidiendo hora de turno.

Servicio que se efectuará exactamente.

REGISTRO CIVIL

Durante el día de ayer se verificaron las siguientes inscripciones:

NACIMIENTOS

Carlos del Olmo Martín, María del Carmen Albear García, José Manero de la Roza y Teodora Mena Fernández.

DEFUNCIONES

Ninguna.

MATRIMONIOS

Don Tomás Sebatián Alonso, con doña Sofía Cerezo Velasco, hoy a las ocho en San Pedro de la Fuente.

Don Juan Illana Latorre, con doña Vicenta Serna García, hoy a las nueve en San Pedro de la Fuente.

Don Leandro García García, con doña Arsenia Nebreda Ruiz, hoy a las diez en la capilla de San Juan Bautista de la Barriada de Yagüe.

Don Cándido Merino Escudero, con doña Inés Merino García, mañana a las once en Hospital del Rey.

BURGOS HACE 30 AÑOS

Del DIARIO DE BURGOS correspondiente al sábado 26 de Octubre de 1918

A partir del próximo primero de Noviembre, comenzará a regir el nuevo pacto de dependientes. La hora de apertura de dicha clase de establecimientos en todo tiempo, es la de las ocho de la mañana y la de cierre las ocho de la noche. Los sábados se demorará el cierre hasta las diez de la noche.

—El Ayuntamiento, en su sesión de ayer, acordó convertir la Tienda Asilo en un lavadero, para 40 piezas, trasladando aquel establecimiento a los garajes de la calle de Madrid.

—La temperatura máxima de hoy, fué de 15'0 al sol y de 10'0 a la sombra y la mínima a la sombra, de 5'4.

En Sotrajero

Los días 30 y 31, se celebrarán animados bailes amenizados por una Orquestina. Se servirán ricos meriendas y vinos claretes.

VIDA CATOLICA

SANTORAL

SANTOS DE MAÑANA

Ss. Simón y Judas, apóstoles. Anastasio, Cirila, Ves., Cirilo, Fidel, Mrs., Honorato, Ob.

Misa, con rito doble de segunda clase y color encarnado, de los Ss. Simón y Judas, segunda oración Et famulos, Gloria, Credo, Prefacio de Apóstoles.

CULTOS

SAN LORENZO. — Novena en honor de Cristo Rey. Por la tarde, a las siete y media, con exposición, predicando los tres últimos días don Rufino Gómez, coadjutor encargado de la parroquia.

CARMEN. — Novena, del 23 al 31, en honor de Cristo Rey. Todos los días a las siete y media de la tarde, exposición de S. D. Majestad, rosario, novena y bendición con el Santísimo.

JUEVES EUCARISTICOS. — Comuniones según costumbre. Hora Santa por la tarde a las siete y media en la Iglesia de Venerables. Media hora antes se reunirá el Consejo y celadores.

ACCION CATOLICA DE LA PARROQUIA DE SAN LORENZO EL REAL

Coincidiendo con el Triduo a Cristo Rey, organizado por la Cofradía de este nombre, establecida en dicha parroquia, el primer día, jueves 28 del actual, tendrá lugar la apertura del Curso 1948-49 para las cuatro Ramas, acto que se celebrará a continuación de los cultos de la tarde en el Salón de la Parroquia.

Se encarece la asistencia a todos los componentes de la misma.

Cursillo de Acción Católica para sacerdotes

El lunes, en el Seminario diocesano y bajo la presidencia del ilustrísimo Monseñor Rodero Rica, dió comienzo sus trabajos el cursillo de A. Católica para sacerdotes.

Cantado el «Veni Creator» en la capilla y trasladados al salón de actos los cursillistas, y las representaciones de los Consejos de la cuatro ramas, hizo uso de la palabra el consiliario de la Junta diocesana señor Barrio Canal, quien, después de saludar a los cursillistas y darles la bienvenida, señala la importancia del cursillo ya que como dice Pío XII «en las manos de los sacerdotes está la suerte de la A. Católica». Acto seguido dirigió su autorizada palabra el ilustrísimo señor Vicario general de la Diócesis para animar a todos a trabajar intensamente para llevar a sus parroquias ideas e iniciativas que contribuyan al establecimiento o perfeccionamiento de la A. Católica y a que el sacerdote es el motor que ha de prestar a la Acción Católica vida y movimiento, y así ésta pueda contribuir a la santificación de las almas.

Terminado su discurso, en nombre del excelentísimo señor Arzobispo, ausente por haber salido de visita pastoral a los arciprestazgos de Tórtoles y Covarrubias, el ilustrísimo señor Vicario declaró abierto el cursillo.

En la tarde, el M. I. Sr. D. Félix Arrarás dió la primera lección sobre el tema «El sacerdocio foco de irradiación apostólica» y el párroco de Melgar don Sixto Torre, la segunda sobre «La actitud del sacerdote ante la descristianización del pueblo», entablándose al final de las mismas animada discusión sobre las dos ponencias.

—o—

Ayer, los temas fueron los siguientes: A las diez y media «El apostolado en los hombres», por don Manuel Ayala.

A las doce, segunda lección sobre el tema del día anterior. Por la tarde a las cuatro «La técnica del apostolado», a cargo de don Mariano Barriocanal y a las seis «La dirección espiritual y la Acción Católica, por don Incas Peña, párroco de Quintanar de la Sierra, entablándose sobre ellos, como el día anterior, animado diálogo.

—o—

Los temas para hoy son los siguientes:

A las diez y media de la mañana, «El Apostolado en las mujeres», por el muy ilustre señor don Demetrio Mansilla. A las doce, tercera lección del M. I. Sr. D. Félix Arrarás.

Por la tarde, a las cuatro «Los Ejercicios Espirituales y la Acción Católica», por el muy ilustre señor don Abilio del Campo y a las seis, «La Acción Católica, medio providencial de recristianización», por don Gregorio Alonso, ecónomo de Barruelo de Santullán.

CAMISAS PIJAMAS CABALLERO Y NIÑO

Confecciones Martiniano

LAIN CALVO, 24

TELEFONO, 3053

Calefacción

Se vende una instalación completa. Se compone de caldera de 10 elementos, 23 metros de tubo de aletas, 25 metros de tubo de 2 pulgadas. Informes, Pueblo 26, almacén de huevos.

Las misas que en el altar de San José de la iglesia parroquial de San Lorenzo el Real se celebren (D. m.), mañana jueves 28, a las 8'30, 9, 9'30, 11 y 11,30 y las de 9'30 y 10 en el altar mayor del convento de PP. Carmelitas, así como las que el día 29 se celebren en dicha parroquia las mismas horas y altar del día anterior y la Exposición del Santísimo, rosario y reserva, a las seis de la tarde de este día, en el Colegio de María Inmaculada (Servicio Doméstico), serán aplicadas por el eterno descanso del alma de

LA SEÑORA

DOÑA JOSEFA OLANO IDIAQUEZ

que descansó en el Señor el día 28 de Octubre de 1944

Q. E. P. D.

Sus hijas Josefina, María y Angelita Montes, agradecerán a sus amistades la asistencia a alguno de dichos actos, por lo que les anticipan las gracias. Burgos, 27 de Octubre de 1948

PISOS NUEVOS

Magníficamente orientados en zona industrial de primer orden de Burgos de reciente y sólida construcción, totalmente libres, se hallan en venta con grandes facilidades de pago, representando bonita inversión. Trato directo. Informes: Muebles Angulo. Calera, 9.

PLANCHAS ONDULADAS Y CARTON ASFALTADO

Especiales para tejados de talleres, almacenes, secaderos, establos, granjas cocheras, etc., y para revestimientos de paredes castigadas por lluvias, impermeabilización de azoteas y otros usos. Absolutamente impermeable. Poco peso, fácil colocación. Muy barato. Pídanos muestra, precio y detalles. Tenemos clavazón ALMACENES, PINCIA. Oficinas, Regalado, 10 Valladolid.

GUIA FACULTATIVA

C. Suárez de Puga
ESPECIALISTA ENFERMEDADES NERVIOSAS Y MENTALES
Consulta diaria.—Avellanos, 1

Clodoaldo Padilla
PARTOS Y GINECOLOGIA
San Juan, 48, 1.º—Teléfono 1855

JOSE ALONSO
Medicina interna, corazón y nutrición
RAYOS X
Espolón, 32.—Teléfono 1912
Consulta de 12 a 2 y de 4 a 6

Vicente Vallejo
Laboratorio de ANALISIS CLINICOS
San Pablo, 5, 3.º — Teléfono 1903

ARTURO GIL
Aparato respiratorio y corazón
RAYOS X
Consulta de 10 a 1
Generalísimo Franco, 13 (antes Isla)
Teléfono, 2310

Dr. Sánchez Díez
GARGANTA, NARIZ Y OIDOS
General Santoeildes, 10, 1.º-Telf. 3247

M. Calvo Pinillos
PULMON, CORAZON - RAYOS X
Vitoria, 32, pral.—Teléfono, 3048

Rafael Magallón
MEDICINA GENERAL
Consulta de 12 a 2 y de 4 a 6
Calatravas, 5, primero

HERNAEZ MOLINER
ESPECIALISTA NIÑOS Y MEDICINA GENERAL
Corrientes eléctricas — Rayos X
Calle Santander, 3, 3.º, izquierda

P. LOPEZ
DIRECTOR DEL DISPENSARIO ANTITUBERCULOSO
De la Cruz Roja.—RAYOS X
Puebla, 2. Teléfono 2231

F. URRACA
OCULISTA
DEL HOSPITAL DE BARRANTES
CRUZ ROJA Y
HOSPITAL PROVINCIAL.
LAIN CALVO, 18 TELEFONO 1311

S. ARIAS
CIRUGIA Y VIAS URINARIAS
Consultas de 12 a 2 y de 3 a 5
Vitoria, 9, 1.º—BURGOS.—Telf. 2218

G. BAÑUELOS
OCULISTA
GRAN SURTIDO EN GUNDAS DEL ESTADO
SARAGOSSA, 67 TELEFONO 2304

CLINICA DENTAL
DOMINGO BARREIRO
Consulta diaria de 10 a 1 y de 4 a 7
Santander 22 y 24.—Teléfono 2432

JOSE CARAZO
PARTOS Y ENFERMEDADES DE LA MUJER
Del Hospital de Barrantes y Cruz Roja
Héroes del Alcázar, 3.—Teléfono 1591

V. Ojeda Carcedo
APARATO DIGESTIVO Y NUTRICION
Análisis clínicos, Rayos X, Metabolimetría. Consulta de 10 a 2 y de 3 a 6
Vitoria, 19, 1.º—Teléfono, 1667

ESTEBAN BARRIO FUSTEL
MEDICO ODONTOLOGO
San Pablo, 6, 2.º izqda. Telf. 2823

OPTICA IZAMIL - Lain Calvo, 33
Confíe en esta casa su receta de Oculista.
Cristales científicos de las mejores marcas.

ANUNCIOS ECONOMICOS

Arriendos

ALQUILO piso, todo confort. 700 pesetas. Madrid 11. Informarán, Concepción, 2, 3.º derecha.

SE ARRIENDAN dos locales amplios, propios industria. Informes, Diego Laínez, 20, 2.º

SE ARRIENDAN dos cuadras para unas 25 o más caballerías, para los días de ferias. Informes, barrio San Pedro, Villalón, 34, Valentín García.

Automóviles y accesorios

SE VENDE camión Chevrolet, 21 H. P. 3.500 kg. carga, perfecto estado. Informes, Sanz Prim, 16. Teléfono 2291.

RENAULT "Primaquatre", 13 H. P. vendo o cambio por furgoneta o camioneta. Razón, Garage Central.

AUTOMOVILISTAS: Compra-venta, consulte Agencia Quintanilla le informará convenientemente. José Antonio 18

SE VENDE camión Dodge 3 1/2 toneladas, bien de ruedas. Garage Cagigas, Mola, 7.

Colocaciones

NECESITAMOS agente relacionado librerías. Exigimos referencia. Publicidad Alarde. Apartado 193 Oviedo.

NINERA formal de 30 a 45 años, se necesita. Calatravas, 5, 3.º, izquierda.

NECESITO muchacha Vitoria, 34, 5.º derecha.

SE NECESITA muchacha buen sueldo. Almirante Bonifaz, 19, 3.º.

SE NECESITA chica sepa cocina. Villa Teodora. La Castellana (primer chalet a la izquierda).

NECESITO mujer para coser sacos. Carbones Masa.

SE NECESITA muchacha, San Juan, 21, Bar.

SE NECESITA sementero. Ventorro El Encuentro. Carretera Quintanadueñas.

SE NECESITA cocinera sabiendo su obligación. Avenida del Generalísimo Franco, 5, segundo derecha.

SE NECESITA aprendiza de sastre. Santa Dorotea, 37, 3.º

MUCHACHA se necesita. Calle de Juan Abarbellos, número 7.

CHICA se necesita. San Juan, 42, 2.º izquierda.

SE NECESITA un pastor de ovejas, en Villimar, Molino, V.

SE NECESITA asistenta fija. San Juan, 54, 2.º

Compras y ventas

TUBOS de cemento. Fábrica, Santa Clara, 57. Puente Careaga.

SE VENDE leña en el Monte Gamonal. Informes, dicho monte.

ALHOLVAS compro. Almacén, San Pablo, 41. Burgos.

COMEDEROS y bebederos de gallina y tela metálica, vendo. Informes, Puebla, 26, almacén de huevos.

POR LUTO vendo abrigo piel gris, nuevo, económico. Informes, Administración.

VENDO bicicleta caballero y cubas de 27 y 40 cántaras, seminuevas. Padre Flórez, 6 Almacén.

RELOJ cuatro campanas, antiguo, funcionando. Razón, Vitoria, 10.

VENDO remolacha forrajera. Informes, Puebla, 2 duplicado 1.º derecha.

VENDO 55 gallinas vacunadas, Jesús Ruiz. Empedador, 27 (San Pedro de la Fuente).

VENDO buena bicicleta caballero. Merced, 20 segundo.

VINOS de todas clases precios económicos. Carretera Madrid. Ventas de Saldaña. Paulino Babás.

VENDO bicicleta niño, butó uso. Puebla, 2 duplicado, 1.º derecha.

VENDO máquina escribir L. C. Smith-Bros, en buen uso. Teléfono 3066.

SE VENDE una estufa salamandra. Verla: Ultramarinos Sanz, Concepción, 15.

OCASION: se vende grupo de riego de 1 3/4 Vega, 14. Taller.

SE VENDE balanza automática de ocasión. Vadillos, 33. Mercería.

SE VENDEN 200 cántaras de vino viejo, cerrete, en Vallejera. Fausto Balbás.

Enseñanzas

SE OFRECE profesora de francés, para dar lecciones particulares. Razón, clínica Barrantes.

CLASES particulares, Bachillerato, Comercio, Magisterio, Cultura general. General Moa, 15 tercero.

CLASES particulares: Contabilidad, Cálculo, Ingreso, Comercio, Cultura general. Informes: Alonso Cartagena, 6.

Fincas

VENDO casa con cuadras y patio, Teodora Marín, Vitoria, 16. Gamonal.

SE VENDEN varias fincas en Villasidro. Informará en Burgos, Gonzalo Mercado, Duque de la Victoria, número 19.

SE VENDE una casa en Etéjar, titulada La Cartujo, con huerta, pajar, terrados de piedra, sillería. Para tratar, Herederos de Pedro Pérez.

COMERCIAL Burgalesa, Santander, 12, vende terrenos para industria, colegio convento, etc.

MARTINEZ: Vende pisos libres cuatro habitaciones, cocina, water y ochenta metros de terreno para gallinero, a 35.000. Santander, 12.

VENTA directa, llave en mano, pisos nueva construcción, cuatro amplias habitaciones, alcoba y servicios, 42.000 pesetas. Informes, Vadillos, 48, segundo, centro.

BREABUR. Casa nueva construcción con piso llave mano vendemos en 425.000 produciendo 32.500 anuales. Héroes del Alcázar, 1.

COMERCIAL Burgalesa, Santander, 12, vende pisos libres, 35.000, 45.000, 65.000, 75.000, 130.000, 200.000.

BREABUR. Plantas bajas industriales muy céntricas vendemos llave mano, desde 65.000. Héroes Alcázar, 1.

BREABUR. Pisos nueva construcción, llave mano, seis habitaciones, cocina baño y despensa vendemos 70.000 pesetas. Héroes del Alcázar, 1.

VENDO 20 pisos desde 25.000 a 38.000 pesetas. En el centro, construcción antigua, muy amplios, desde 60.000. Diez casas desde 140.000. 25 pisos todo confort, desde 85.000, varios solares muy céntricos y baratos. Sáenz de Santa María. San Juan, 65.

CANTERO vende pisos libres, bien orientados, 37.000, 40.000, 46.000; céntricos, amplios, todo confort, desde 90.000 Concepción, 2.

Ganados y apero

VENDO yegua cuatro años, preñada, cuatro dedos sobre la cuerda. Luciano Merinero. Paúles del Agua.

PARADISTAS: Se vende caballo para semental, de 3 a 4 años, clase Bretón, superior, capa negra. Raimundo Lasanta, en Abelda. Ermita de Bueyo a ocho kilómetros de Logroño.

VENDO dos mulas, de 11 años, 7 cuartas, a toda prueba. Lucio Potres, en Presencio.

VENDO 16 bortas en Yudego, Enrique Campo.

SE VENDE un toro semental de cinco años, raza serrana. Tratar, señor alcalde de Pineda de la Sierra.

VENDO máquina sembradora "Orfol", americana, seminueva, combinada de discos y botas, verdadera ocasión. Jerónimo Martín, Sasamón.

SE VENDE ternera de raza. Informes, Galletas Payno. Fábrica. Teléfono 1434.

SE VENDE carro vestido, ganado mayor. Dionisio González, en Briviesca.

Huéspedes

MATRIMONIO sólo admite huésped, pensión económica. Informes, esta Administración.

CEDO habitación derecho cocina, matrimonio solo, sitio céntrico. Informes, esta Administración.

MATRIMONIO sólo admite huésped, pensión económica. Informes, Flota núm. 7, frutería.

Pérdidas

PERDIDA reloj oro pulsera señora, se perdió el miércoles desde Apapicio Ruiz a Espolón. Se gratificará devolución. Aparicio Ruiz, 16 segundo.

EN LAS oficinas de la Guardia municipal y para las personas que acrediten ser sus dueños se hallan depositados los siguientes objetos: Un imperdible, cortado por don Fausto Sáiz; un crucifijo, por don Marciano Santamaría; una pluma estilográfica, por doña Antonia Mallol; unas gafas con funda, por don Emilio Fuente; dos boinas, por doña Serafina Fernando Mata y un carrito de mano que se encontró abandonado Ricardo Sáiz; todo ello encontrado en la vía pública.

Traspasos

POR no poderlo atender traspaso almacén de vinos al por mayor, con vivienda. Informes esta Administración.

COMERCIAL Burgalesa, Santander, 12, traspasa local calle Cid, poca renta. Tiendas comestibles.

TRASPASO local. Informes, Cid, 20, 1.º

TRASPASO tienda, sitio muy céntrico, poca renta, económico. Informes, teléfono 2729.

Varios

QUINTANILLA, Comercial Administrativa gestiones, penales, quintas, licencias, pasaportes y todo asunto que se le encomiende especialmente relacionado automóviles. José Antonio, 18.

OFICINAS: Los mejores objetos escritorio. Papelería Quintanilla. Plaza Vega, Teléfono 2429.

SEGUROS: Vida, Incendios, Accidentes en Compañías Centenarias. Quintanilla. José Antonio, 18.

ESLA-RADIO, Reparaciones a domicilio. Almirante Bonifaz, 17, 2.º

MECANOGRAFOS: alquilo máquina escribir, la mejor marca. Moneda, 13, 1.º

CASA Vega. Repara máquinas escribir, coser, gramolas, sellos contadores y maquillajes coser papel. Sombrerería, 29. Teléfono 3058.

TRAJES, abrigos, uniformes. Visite siempre Sastrería Mauricio. Santa Clara, 18.

OFRECESE modista en blanco y niños, a domicilio. Defensores de Oviedo, 9, primero, interior.

Tesorería de Hacienda

IMPUESTO SOBRE LA RADIO-AUDICION

Se pone en conocimiento de los contribuyentes a quienes pueda interesar, que a partir del día primero de Noviembre próximo, dará comienzo en esta capital y provincia, la cobranza voluntaria del impuesto.

Esta recaudación se llevará a efecto por el personal de servicio de Correos, visitando para ello en su domicilio a cada contribuyente, debiendo efectuarse en el plazo de un mes natural, pudiendo satisfacer referido impuesto sin recargo alguno, aquellos contribuyentes que no lo hubiesen hecho en su domicilio, en los 10 días primeros del siguiente mes de Diciembre en las Oficinas de Correos correspondientes, advirtiendo que si no realizan el pago en el plazo indicado, vendrán obligados a satisfacer el 20 por 100 en concepto de recargo de apremio.

NUESTRO TELEFONO, 2015

Notas de la Alcaldía

LA CIRCULACION DE BICICLETAS Y VEHICULOS ANALOGOS

Se recuerda, para general conocimiento, que en toda clase de vías públicas los conductores de bicicletas y demás vehículos movidos por la energía de sus respectivos conductores, circularán siempre por el lado derecho de la zona correspondiente al sentido de su marcha y todo lo más cerca que sea posible a los paseos, aceras o andenes laterales, no debiendo invadir éstos aún cuando los conductores vayan desmontados o lleven los vehículos de la mano. También se recuerda que siempre que los conductores oigan el aviso de otro vehículo que trate de adelantarles deberán moderar su marcha, apartándose a su derecha todo lo que permita la anchura del camino.

Especialmente se prohibe en la calle y carretera de Vitoria que las bicicletas circulen por el anden central pavimentado de asfalto o riego asfáltico, ya que por culpa de los ciclistas ha habido que lamentar en estos días varios accidentes.

A los infractores de estas disposiciones se les impondrán fuertes multa, pudiéndoseles exigir, asimismo, los daños y perjuicios que ocasionen.

Jefatura provincial del Movimiento

Visitas recibidas por el jefe provincial del Movimiento en el día de ayer:

DESPACHO

Don José María Medarde, secretario técnico de Abastecimientos y Transportes; don Alfredo Delgado, jefe provincial de Ganadería; camarada Antonio Berzosa, vicesecretario de Obras Sindicales.

VISITAS

Don Esteban Ruiz y don Joaquín Martínez, presidente y vocal respectivamente de la Junta Administrativa de Pangua; don Constancio Alonso; señor secretario del Ayuntamiento de Berzosa de Bureba; camarada Manuel Castroviejo, delegado local del Frente de Juventudes de Belorado; don Valentín Chicote, alcalde de Regumiel; don Melchor Pérez, coadjutor de Poza de la Sal; don Ricardo González Ortega y doña Ernestina Antón González, directores de las Graduadas de Belorado; don Angel Fontaneda, concejal de Rebolledo; camarada alcalde y jefe local del Movimiento de Cabia; don Dionisio Santamaría Blanco, alcalde del Ayuntamiento de Quintanar de la Sierra; don Carlos Cortazar, jefe de la Hermandad de Labradores; doña Magdalena Santamaría; camarada Juan Martín Rodríguez, vieja guardia; don Antonio Martínez Serrano, alcalde de Zuñeda; don Félix González Heras; señor párroco de la Barriada «Juan Yagüe; don Ignacio Sancho Ortigosa; don Alberto González y González, funcionario del Gobierno Civil; doña María Mora; don Alejandro García, párroco de Nidáguila y comisionado de Terradillos; don Julio Martín Muñoz; don José María Giribert Más, delegado provincial de «Hispano Olivetti»; doña Marcelina Mendoza; camarada jefe local de F. E. T. de Salas de los Infantes; doña Victoriana Cuevas; don José María Alameda, industrial; don Antonio Torres Alcalde y don Clemente Conzález; alcalde y secretario de Pineda de la Sierra; doña María Consolación Parán; don Pedro Fonta Upieras; doña Josefa de la Torre; don Angel Sánchez Villanueva, contable de las Escuelas P. Arámburu; don Luis de la Cuesta, director del Sanatorio P. Antituberculoso; don Faustino López Gallo y don José Antonio López; don Ignacio Rebuje.

Yoghourt Mayté

Venta en farmacias Café Viena, Confitería y Granja Tudanca, Bar Ambos Mundos, Confitería Arribas, Bombonera Ideal y Confiterías Ibáñez.

LOS DEPORTES

EN BUSCA DE UNA DELANTERA

Breve comentario de la Prensa vizcaina

El Burgos está dedicado a buscar una delantera. Remedando un poco la famosa frase de Diógenes, parece estar profiriendo "¡Busco una delantera!", con lo cual viene a demostrar que si en realidad poseemos esta línea, no hemos dado con el ideal, ni mucho menos.

Y en eso se está: en la búsqueda de una combinación, que se mueva bien en las avanzadillas y que además muestre decisión, tanto cuando juegue en Zaforre, como cuando salga a terrenos forasteros. Que esto es lo verdaderamente importante. Claro que no hay nada decidido sobre el equipo que el domingo se presentará ante el Alavés, pero sabemos que hay propósitos bien interesantes.

Por ejemplo, va a probarse a Hériz en el puesto de medio volante. Tal como se presentó con la Real Sociedad en Burgos y en cuyo puesto logró el más lisonjero de los éxitos. El mondragonés parece moverse a gusto en el citado puesto y sus condiciones se ofrecen que ni pintiparadas para la brega en el centro del campo. Entonces subiría Romero al ataque. Claro que sobre esto no hay nada decidido todavía. Se trata de propósitos, que previamente habrán de ser sometidos a las necesarias pruebas. Pero de todas formas, es muy posible y a nosotros nada nos extrañaría, que este ensayo se hiciera ya el domingo...

BREVE COMENTARIO DE LA PRENSA VIZCAINA

La verdad es que la Prensa vizcaína se muestra parca en el escribir. Unicamente reconocen la caballerosidad con que el equipo burgalés actuó y proclama, a su vez, la emoción que durante todo momento imperó. Esto es la síntesis verdadera de los comentarios de "La Gaceta del Norte" y "El Correo Español".

ANTOÑITO EN BURGOS

Ha llegado a Burgos, con objeto de iniciar sus actividades profesionales en la Azucarera "San Pascual", que pronto comenzará a funcionar en nuestra ciudad el ex zaguero gimnástico Antonio Mendiolagaray "Antoñito".

Ayer tuvimos ocasión de saludarles y el muchacho, simpático y franco, se mostró encantado de volverse a encontrar en Burgos, al tiempo que se interesaba vivamente por la marcha de su antiguo club.

Bienvenido.

El domingo se celebrará un penthalon atlético

Importante reunión de las Sociedades Deportivas "Militar" y "Arlanza F. de J."

Ayer lunes tuvo lugar en la Delegación provincial del Frente de Juventudes una importante reunión de los representantes de las Sociedades Deportivas «Militar» y «Arlanza F. de J.», para estudiar y llevar a cabo en el presente año una eficaz e intensa labor deportiva.

Se trataron importantes asuntos y se acordó realizar competiciones en baloncesto, balonvolea, ciclismo, atletismo, montañismo, boxeo y lucha libre.

En primer término se acordó celebrar importantes premios en material deportivo que el cual se establecen las siguientes bases:

Primera.—Podrán participar en este penthalón todos los atletas que así lo deseen sin distinción de edades. Si el número de participantes así lo requiere se establecerán dos categorías: principiantes y distinguidos.

Segunda.—El penthalón comprende las pruebas siguiente: Salto de longitud con carrera, lanzamiento de jabalina, carrera de 200 metros lisos, lanzamiento de disco, carrera de 1.500 metros lisos. Las pruebas se sucederán en el orden mencionado.

Tercera.—Cada participante tiene derecho a tres intentos en cada uno de los lanzamientos y en el salto.

Cuarta.—Para las carreras, se formarán por sorteo series. En los casos de salidas en falso, el participante causante de ella, después de su segunda salida en falso, será penalizado en un uno por ciento de la distancia de la prueba por cada nueva salida en falso. Después de cuatro de estas salidas, el causante será eliminado de la prueba en que haya cometido la falta.

Quinta.—Será ganador aquel que obtenga la mayor suma de puntos, en las cinco pruebas, según la tabla de puntuaciones para esta clase de pruebas atléticas, adoptadas por la I. A. A. F.

Sexta.—Las inscripciones se realizarán en la Delegación provincial del Frente de Juventudes, Sociedad Deportiva Arlanza, calle Santander núm. 1, antes de la una de la mañana del viernes día 29.

Al campeón de prueba se le entregará una medalla de Campeón y se establecerán importantes premios n material deportivo que oportunamente se señalarán.

Fernández - Villa Hermanos

BANQUEROS.-Casa fundada en 1872

COMPRA-VENTA DE VALORES

Pago de cupones - Depósitos

Caja de Ahorros

INTERESES QUE ABONAN:

En libreta ordinaria ...	2 %	anual
En imposiciones a 6 m.	2'50 %	"
En imposiciones un año	3 %	"
En c/c a la vista	1 %	"

"Emocionante salvajada"

Así es calificada la carrera automovilística Buenos Aires-Caracas

Buenos Aires.— Lo más saliente en estos días es la carrera automovilística Buenos Aires-Caracas a través de caminos tan disparatados y absurdos, que de los 141 corredores que partieron sólo llegaron a la capital boliviana 88 y es muy probable que ni la mitad logre completar el recorrido.

Oscar Gálvez, el primer clasificado hasta ahora ha realizado un promedio de 94 kilómetros por hora. Los conocedores del recorrido califican la hazaña de emocionante y divina salvajada. Su hermano Juan —ambos fueron durante largos años conductores de camiones por la cordillera andina— es el segundo. Hasta el momento "sólo" hay dos muertos entre los participantes y un muerto y varios heridos graves entre la muchedumbre que sigue esta prueba con delirante y arriesgado entusiasmo.

RETAZOS

Una obligación

Señalada hubiera sido la jornada de haber ganado el domingo el Burgos en Erandio. Futbolísticamente hablando, ese es el más apropiado calificativo. Se dio tal género de circunstancias, que un triunfo en dicho día hubiera significado la más rápida ascensión en esta complicada escalada.

Pero todavía queda gran trecho por delante. Y esto lo decimos, no por cumplir con un mero deber de ayuda al Club local, sino porque la realidad es esa. Quedan muchos encuentros por librar y de aquí hasta el final, ¡quién sabe lo que se producirá! Esa jornada a que venimos refiriéndonos es el testimonio más reciente y elocuente de que la cosa no está ni medianamente resuelta.

Lo interesante, por ahora, es no sólo perseverar en la ayuda al Burgos C. de F., sino aumentar esa asistencia. Duplicarla, o multiplicarla. Por que, la verdad, las taquillas que está dando este año Zaforre, mucho me temo que no llegarían ni a satisfacer mínimamente al tesorero del Numancia de Soria, pongo por ejemplo.

Y, claro, tampoco ese es proceder. Si llegamos a la conclusión de que la aportación debe ser unánime en esta etapa caracterizada por signos cruciales, de todos tiene que partir la ayuda. La mejor forma de manifestarla es nutrir un poco más las entradas que el campo registra y prestar algo más de calor al bando local. Este es el camino a seguir, por lo que respecta a la afición. El equipo tiene otros deberes que cumplir en el terreno de juego. A ver si entre unos y otros se transmite el ejemplo. Pero es a la masa a quien corresponde romper marcha. Y la verdad sea dicha; hasta ahora no ha empezado...

ARQUERO

Academia Ripollés

PROXIMA APERTURA: 2 DE NOVIEMBRE

ENSEÑANZA PRACTICA Y EFICAZ DE COMERCIO

IDIOMAS Y ALTOS ESTUDIOS MERCANTILES

Plaza de Vega, 36, pral.

Horas de clase: De 9 a 1 y de 3 a 9

Visítenos y le informaremos. De 11 a 1 y de 3 a 9

Clasificación de la III División

Madrid.— Clasificación de los equipos correspondientes a los seis grupos de la Tercera División de Liga, después de la séptima jornada:

Grupo primero.— Arosa, 10 puntos; Lucense, 10; Avilés, 9; Caudal, 9; C. Popular, 9; Juventud, 8; Orenseana, 8; Marianzo, 7; C. Leonesa, 6; Barbés, 6; Pontevedra, 6; Juventud, 4; Santiago, 4; Arsenal, 3.

Grupo tercero.— Lérida, 12 puntos; San Andrés, 9; Zaragoza, 9; Constancia, 8; San Martín, 8; Igualada, 8; Escorlaza, 7; At. Baleares, 7; Huesca, 7; Mallorca, 6; Tarrasa, 6; Júpiter, 6; Arenas Zaragoza, 4; At. Zaragoza, 2.

Grupo cuarto.— Badajoz, 10 puntos; Conquense, 9; Salamanca, 9; Numancia, 8; Plus Ultra, 8; Toledo, 8; Talavera, 8; Cacereño, 7; Tomelloso, 7; G. Segoviana, 6; Palencia, 5; Avila, 5; Manchego, 4; At. Zamora, 4.

Grupo quinto.— Albacete, 11 puntos; Almería, 10; Imperial, 9; Nayad, 9; Cartagena, 8; Elche, 7; Orihuela, 7; Játiva, 7; Acero, 6; Edense, 5; Alicante, 5; Segarra, 5; Sueca, 4; Cieza, 3.

Grupo sexto.— Linense, 10 puntos; At. Tetuán, 10; España, 9; Cádiz, 9; Córdoba, 8; Iturgi, 8; Jaén, 6; Betis, 6; Ceuta, 6; Algeciras, 6; Elec. Mecánica, 5; Melilla, 5; Larache, 0.

Soldevila y Romero pelearán en París

En el próximo mes

París.—El campeón español de los pesos medios, Antonio Soldevila, peleará contra el nuevo campeón francés Jean Stock el día tres del próximo mes de Noviembre en el palacio de los deportes de esta capital. Esto lo ha anunciado hoy el empresario Gilbert Benaim.

En el mismo programa el doble campeón español Luis Romero, peleará contra Honore Prates, de Marsella. Prates acaba de vencer al excampeón de Francia Jean Jouas.

LIEBRES Y GALGOS

La persistencia del tiempo caluroso y la total escasez de las lluvias habían demorado este año el comienzo de la temporada oficial de galgos. No obstante, el Club Galguero Burgalés celebró el domingo la primera cacería oficial de la temporada en las laderas del prado de Quintanapalla, donde abundan los lepóridos.

Más de veinte entusiastas galgueros formaron en las primeras «manos» de la mañana y en trailla fueron entrando sucesivamente hasta dieciséis perros. La cacería resultó fructífera y emocionante, porque la mayoría de los galgos efectuaron excelentes carreras y a la hora de la comida el balance de liebres colgadas fue elevado.

Destacaron en las diversas carreras que se desarrollaron durante la mañana varios cachorros, de raza y sangre, que compitieron brillantemente con otros perros veteranos, si bien se impuso la experiencia de estos.

En total se engalgaron por la mañana quince liebres, matándose ocho y por la tarde aún se corrieron otras dos, bravas y viejas, en los terrenos inmediatos a la estación, colgándose una de ellas.

La jornada, primera de las que habrán de preceder a las pruebas del campeonato, resultó fructífera en extremo y la organización de la cacería, perfecta.

V.

MEZCLILLA

La Federación Española de Hipismo ha solicitado de la Federación Ecuestre internacional que sean homologadas las marcas logradas por el capitán Mestres Salinas y el comandante Nogueras, que en el último concurso hípico celebrado en Bilbao batieron el «récord» mundial de longitud. El capitán Mestres Salinas logró, sobre el caballo «Fann» un salto de siete metros y 80 centímetros, y el comandante Nogueras, sobre «Balcano» saltó la distancia de ocho metros.

ANUNCIOS OFICIALES

Subasta taberna

El domingo día 31, tendrá lugar la subasta de la casa taberna de Temiño.

Delegación provincial de Sindicatos

PLAZAS VACANTES

Hallándose vacantes 5 plazas de Auxiliar-Mecanógrafo, con el sueldo nominal anual de 5.000 pesetas y gratificaciones extraordinarias, se pone en conocimiento de cuantos afiliados a F. E. T. y de las J. O. N. S. les pueda interesar, que el plazo de admisión de instancias terminará el 5 del próximo mes de Noviembre, juntamente con la documentación que se exige, deberán ser presentadas en el Negociado de Personal, donde se facilitarán los demás detalles.

Homenaje al Hº Marcos del Colegio de La Salle

Los padres de los alumnos del Colegio La Salle de Burgos, han organizado para el próximo domingo, día 31 del actual, un acto de homenaje al Hermano Marcos, de los Hermanos de las Escuelas Cristianas, con motivo de su nombramiento de visitador provincial de la Orden y como agradecimiento a su ingente labor al frente del Colegio La Salle.

Los actos consistirán en una velada que tendrá lugar dicho día domingo, a las once y media de la mañana, en el Teatro Avenida, con asistencia de todos los alumnos del Colegio y familiares de los mismos.

En dicha velada se hará entrega al Hermano Marcos de un magnífico pergamino, obra del artista burgalés Rigoberto González Arce y de un album en el que se han recogido las firmas de los padres de los alumnos. Un grupo coral de colegiales interpretará diversas canciones y bailes populares. Presentará el programa don José Manuel Martín Liébana, leerá un soneto don Eugenio García y dedicará el homenaje al señor presidente de la Comisión Organizadora, terminando el acto con la interpretación del Himno a Burgos.

Con motivo de esta fiesta y siendo deseo de la Comisión organizadora recoger el mayor número de firmas de padres de alumnos y simpatizantes del homenaje, quienes deseen firmar en dicho album, pueden hacerlo en las oficinas de Hispano Olivetti (Avenida Generalísimo 11), hasta el próximo viernes, de diez a una de la mañana y de cuatro a siete de la tarde.

Sección Femenina

APERTURA DEL CURSO DE ENFERMERAS

En Miranda de Ebro, se ha celebrado la apertura del curso de Enfermeras, que esta Sección Femenina ha organizado en dicha localidad.

Presidió el acto la delegada provincial de Sección Femenina, camarada Mercedes Sierra, que leyó a las 30 alumnas que van a seguir el Curso el mensaje de la Delegada Nacional. Seguidamente les dirigió la palabra el señor don José María Ufano, en representación del jefe local, que se encontraba ausente y a continuación la regidora provincial de Divulgación y A. S. S. camarada Gregoria Alvarez, leyó horario y programa a seguir en dicho Curso de Enfermeras. Asistieron al acto el asesor local de Religión, y profesor de dicha asignatura, el director del curso doctor don José María Aragües, doctor don David Aragües, todos ellos profesores del curso, delegada local de la Sección Femenina y profesorado en general.

Terminó el acto cantando el Cara al Sol y dando los gritos de ritual la delegada provincial.

Delegación de Hacienda

ORDENES DE PAGO

Indice de las Ordenes de Pago y demás documentos, remitidos a esta Delegación, por la Ordenación de Pagos de la Dirección General de la Deuda y Clases Pasivas:

Doña Nicolasa González Calvo, doña Angela Gómez Gómez, doña Raimunda Mardones Bardeci, doña Virginia Leaniz Barrutia, don Gregorio Vivanco López y esposa, doña Natividad del Val Diez, don Gregorio Martín Macaya, don Bernardo Tableja Gómez, don Carlos García Pacini, doña María Abajo del Cura, don Francisco de Diego Martín, doña Efigenia Gil Ladrón, don Olvido Lázaro Lázaro, doña Mariana Asensio Camarero, don Merceline Barroso Valle y don Ignacio Delgado Miguel.

REPORTAJE DEL DIA

Para el occidental que no ha salido del Continente, la evocación de esas tierras lejanas del Extremo Oriente va unida a relatos de exploradores y aventureros, que han dado un halo inconfundible de misterio a los países del Este asiático. Sin embargo, la vida moderna ha acercado tanto a los pueblos, en la distancia, que esos países orientales son hoy casi familiares al europeo y al americano confinados en sus hogares. El "misterio" del Oriente lejano ha quedado, en parte, desvanecido, y si se conserva es por esa tendencia poética de la naturaleza humana que embellece cuanto le rodea. Permanece el exotismo de las tierras asiáticas, y a esta idea se une la de un abigarramiento de la población, que vive descuidadamente, sin pensar en el mañana, con el mismo espíritu que en los tiempos de los mercaderes de la Edad Moderna. Sin embargo, un fantasma amenazador ha comenzado a enseñorearse de esos países de leyenda: el comunismo. El comunismo que progresa constantemente en aquellas poblaciones ignorantes y miserables que son terreno fértil para la semilla marxista. La influencia de los países occidentales es la única defensa de esas regiones inermes, y la abundancia ha de ser la mejor vacuna contra el virus "leninista" o "stalinista". Por eso, las naciones occidentales se cuidan de que el comercio renazca en el Extremo Oriente.

HONG KONG, MERCADO ASIATICO

Entre las grandes ciudades de la costa asiática del Pacífico, Hon Kong ha sido y es uno de los principales centros portuarios y comerciales del lejano Oriente. Los industriales y comerciantes de la ciudad —zumbante y ajetreada como una colmena— han venido intensificando sus compras en la zona de la libra esterlina, con cierto quebranto para Norteamérica, que observa cómo disminuyen las transacciones mercantiles en la zona del dólar. Estas deducciones se obtienen del estudio de las estadísticas oficiales recientemente publicadas. De acuerdo con estos datos las importaciones, realizadas en Hong Kong, del Reino Unido británico alcanzaron, en el primer semestre de 1948, un promedio men-

(Continúa en última página)

Muebles Angulo

EXPOSICION DE LOS MUEBLES MAS ARTISTICOS Y SOLIDOS COMO LA CATEDRAL EN CALLE RA 9.

FABRICA CARRETERA DE ARCOS BURGOS

P.O.Y.C.E.

PROYECTOS, OBRAS Y CONSTRUCCIONES ELECTRICAS

Líneas alta y baja tensión — Riegos — Centrales — Subestaciones — Industrias de todas clases — Venta de materiales alta y baja tensión — Motores todas potencias — Transformadores — Postes creosotados — Herrajes, crucetas, etcétera

PROYECTOS Queipo de Llano, 17. Teléfono, 2471

PRESUPUESTOS VALLADOLID

†

LA SEÑORA

Doña Francisca Delgado Caniego

Falleció en el día de ayer, a los 91 años de edad, después de recibir los Santos Sacramentos y la bendición de Su Santidad.

Q. E. P. D.

Sus resignados hijos, doña Clementina, don Graciano (industrial de esta plaza), doña Anunciación, doña Josefa, don Francisco, doña Martina y D. Julián Santamaría, hijos políticos, nietos, sobrinos y demás familia.

Ruegan a sus amistades una oración por su alma, así como la asistencia a la misa de córpore insepulto, que se celebrará en la iglesia parroquial de San Julián, San Pedro y San Felices, hoy, miércoles, 27, a las NUEVE y acto seguido a la conducción del cadáver al Cementerio de San José, por cuyos actos de caridad les quedarán muy reconocidos.

Vivía: Paseo de los Pisones, número 76.

«LA MISERICORDIA» Gran Funeraria — Santa Clara, 2 — Teléfono, 1672.

I CONCURSO PROVINCIAL DE MECANOGRAFIA

PARA LA ATENCION DE LOS CONCURSANTES

Se ha constituído el Jurado en la siguiente forma:

Presidencia de honor: EXCMO. SR. D. ALEJANDRO RODRIGUEZ DE VALCARCEL, *Gobernador Civil de la provincia,* D. HONORATO MARTIN COBOS, *Presidente de la Excma. Diputación provincial, y* D. CARLOS QUINTANA PALACIOS, *Alcalde del Excmo. Ayuntamiento de Burgos.*

Presidente: ILMO. SR. D. ERNESTO G. RUIZ DE LINARES, *Director de la Escuela de Comercio*

Secretario: D. LUIS GASPAR CERECEDA, *Abogado y Director de la Academia Comercial*

Vocales: Rvdo. SR. D. JOSE MARIA GOMEZ SAIZ, *Ex-director de la Academia "El Cid" y Capellán de Santiago*; D. FRANCISCO ARCE RODRIGUEZ, *Actuario de Seguros y profesor de la Escuela de Comercio*; D. JOSE LUIS ESTEBANEZ ANDRES, *Profesor Mercantil y Jefe Administrativo de la Sociedad Española de Seda Artificial, S. A.*

Director de Prueba: D. MOISES RUIZ RUIZ, *Director de Centro de Estudios y Oposiciones*

Para toda información, dirigirse a

Hispano Olivetti

Avenida del Generalísimo, 11 - Teléfono 2692

BURGOS

TIRE SU BRAGUERO

vendaje o invento si deja escapar la hernia, tormento inútil que sólo molestias le ocasiona y adquiera el SUPER OBTURADOR AUTOMATICO, el mejor entre los mejores que sin tirantes, peso, presiones y ocupando ínfimo espacio, podrá contener y reducir su hernia sin notar que lleva tan minúsculo elemento. Bajo medida, moderado y pres. fac. (C. C. S. 9372)

Visita en BURGOS el próximo día 29 del corriente en el consultorio del Dr. GUTIERREZ MORAL, Santander, 3, de diez a una

Gabinete Ortopédico "HERNIUS"

RAMBLA CATALUÑA, 34 BARCELONA

Mutua General de Seguros

FUNDADA EN 1907

ACCIDENTES DE TRABAJO--ENFERMEDAD--INCENDIOS

VIDA--INDIVIDUALES--RESPONSABILIDAD CIVIL

Riesgos diversos: Incendio = Robo = Expoliación = Cosechas = Cinematografía = Guerra y otros riesgos catastróficos (A. R. C. A.)

ENTIDAD COLABORADORA DE LA CAJA NACIONAL DE SEGURO DE ENFERMEDAD

Domicilio Social: BARCELONA. Balmes, 19

SUCURSAL EN BURGOS; SAN COSME, N.º 5, 2.º- Teléfono, 2803

Sucursal en todas las capitales y poblaciones importantes de España, Islas Baleares, Canarias y posesiones del Norte de Africa = Delegación en sus principales localidades

†

LA SEÑORA

Doña Clara-Elena Téllez Rodríguez

Descansó en el Señor en el día de ayer, a los 33 años de edad, después de recibir los Santos Sacramentos y la bendición de Su Santidad

Q. E. P. D.

Su resignado esposo, don Angel Miguel Arnáiz (industrial); hijos, Santiago y María de los Dolores; padre, don Bonifacio (oficial jubilado, de la R. E. N. F. E.); madre política, doña Lucía Arnáiz; hermanos don Roberto, don Eusebio, doña Fé y don David; hermanos políticos, tíos, primos y demás familia

RUEGAN a sus amistades una oración por su alma y la asistencia al entierro y funeral que se celebrarán en la iglesia parroquial de San Gil Abad, el primero hoy, miércoles 27, a las CUATRO, y el segundo mañana, jueves 28, a las DIEZ Y MEDIA, por cuyos actos de caridad les quedarán muy agradecidos,

Casa mortuoria: Sanz Pastor, 4. Burgos 27 de Octubre de 1948.

«LA MISERICORDIA» Gran Funeraria — Santa Clara, 2 — Teléfono, 1672.

Diario de Burgos

CON MOTIVO DEL XVI CERTAMEN NACIONAL DEL AHORRO

TRABAJO y AHORRO

Por Jacinto RICA

Trabajo y Ahorro son dos virtudes que se complementan y que se encuentran tan íntimamente unidas que bien podríamos afirmar que sin la una no puede existir la otra. Así, el ahorro es el inmediato producto del trabajo y éste es completamente ineficaz e inútil si sus utilidades no son recogidas en el Ahorro y la Previsión.

Un hombre puede pasar trabajando laboriosamente toda su vida, pero por mucho dinero que haya ganado si no procuró guardar y economizar algo del producto de sus actividades y al llegar a la vejez se encuentra sin medios para hacer frente a sus necesidades, fueron infructuosos todos sus esfuerzos y llegó al fin de su exitencia en la misma situación que el indolente.

Se ha proclamado por todos los economistas que el crédito de las Naciones aumenta a medida que los individuos que las componen se inspiran en sentimientos de Ahorro. Esto es absolutamente cierto y, no sólo lo es, porque el acervo particular e individual de cada ciudadano forme parte del acervo común y nacional y a medida que la Nación es poderosa en el sentido económico merece más crédito de las otras naciones, sino también porque en los pueblos donde la idea del Ahorro se halla arraigada tienen que ser forzosamente trabajadores y el trabajo además de constituir inmensa fuente de riqueza, es una de las mejores garantías en que descansa el crédito.

Ahorrar sin trabajar, es imposible. Trabajar y no ahorrar es improvechoso. Trabajar y ahorrar es marchar por el camino de la civilización en su senda más pacticable; es continuar con un nuevo poder el progreso comenzado hace algunos siglos para la felicidad de los hombres reunidos en sociedad.

La imprevisión es sólo propia del salvaje, del bárbaro aislado y sumido en la más cruda ignorancia; de este género es la locura del caribe que todas las mañanas vende su cama sin prever que a la noche necesitará otra vez el sueño y el reposo.

No ocultándose al Estado Español estas razones y muchas mas que tienen por fundamento el Ahorro, ideó fomentarle de una manera directa, implantando en 1916 la Caja Postal de Ahorros que había sido creada por la Ley de Bases de Correos del año 1909. Siendo entonces director general de Correos el gran maestro del Periodismo don José Francos Rodríguez, se inauguró el servicio de la Caja Postal por cuyos cauces discurrieron bien pronto las economías de los menesterosos, puesto que, al poco tiempo de su fundación, llegó a abarcar la tercera parte del ahorro nacional.

Todas estas ideas tan beneficiosas, para no ser olvidadas nos las ha sugerido el proxim XVI Certamen Nacional del Ahorro que este año se celebrará en nuestra ciudad, organizado por la Caja Postal de Ahorros y con la valiosa colaboración de la Caja Municipal y la Caja del Círculo Católico de Obreros y patrocinada por nuestras ilustres autoridades. En él se exaltarán todas las virtudes de la raza y todos los sentimientos nobles del corazón y serán premiados la Aplicación, el Trabajo, el Heroísmo, la Abnegación, la Buena Administración, la Disciplina..., todas esas cualidades que tiene como finalidad el Ahorro, fundamento de toda sociedad civilizada.

NUESTRO TELEFONO, 2015

De 609.000 casos de deserción se ocupan ahora en Estados Unidos

El "ingenio" se agudizó hasta extremos insospechados y curiosos para eludir la guerra

La «mujer» barbuda y el asegurador que se pasa de listo

WASHINGTON (Crónica radiotelegráfica de nuestro enviado especial.—Prohibida la reproducción).

Los agente de la Oficina de Investigación Federal han comenzado a estudiar los casos de los jóvenes que trataron de no incorporarse al servicio militar cuando fueron llamados obligatoriamente. Dicha Oficina se ocupa ahora de más de 609.000 casos de violaciones de la Ley durante la segunda guerra mundial, encontrándose entre estos casos de deserción antes de incorporarse, desde el de la "señora" barbuda hasta el individuo que se hirió a sí mismo. De las 16.745 personas juzgadas hasta ahora, 16.173 se han declarado convictos y confesos, aun que naturalmente no haya habido ni uno sólo que no haya alegado causas y motivos, las más de las veces extraños y absurdos. En total los condenados hasta el 30 de Junio han dado lugar a sentencias que suman 40.000 años de cárcel y multas por valor de 1.500.000 dólares.

Los agentes de la Oficina de Investigación Federal han manejado y manejan casos verdaderamente raros, como raras son las excusas presentadas para justificar el no haber acudido al llamamiento de las armas. Uno de estos casos, es el de un hombre de 40 años de edad, de profesión agente de seguros, que, después de ser clasificado útil, se dió un tiro en una mano diciendo que se trataba de un accidente. Los agentes de la Oficina de Investigaciones descubrieron que este buen hombre —que seguramente se creía muy listo, pero que "se pasó"— se había hecho un seguro de 2.500 dólares por la pérdida de la mano y comprobaron por otra parte que la pistola no había podido dispararse sin que le apretasen el gatillo. Naturalmente, fué condenado a la cárcel.

También estos mismos agentes, han tenido que perseguir duramente muchos kilómetros a algunos de estos desertores, entre ellos, a uno que se marchó a Aaska, en compañía de un amigo, y que fué seguido por ellos con un avión hasta que consiguieron localizarle y detenerle.

Entre los casos más curiosos, figura el de una "mujer" que descuidó el afeitarse a tiempo y no pudo evitar que su barba resultase sospechosa a los agentes de Detroit, los cuales le apresuraron a detenerla para comprobar que, en efecto, se trataba de un hombre. Y entre estos casos, figura también el de otro hombre en edad militar que quiso justificarse cuando lo detuvieron, alegando que él no sabía que había guerra ¡y ello ocurría en 1944 y en pleno Estados Unidos!

INFORMACION SINDICAL

Importante Asamblea Sindical en Salas de los Infantes

A ella concurrieron los mandos sindicales de Salas, Quintanar, Huerta del Rey y Barbadillo del Pez

«Ayer por la mañana con carácter extraordinario se celebró en Salas de los Infantes una reunión de los Mandos Sindicales Locales de 32 pueblos de aquel partido, correspondientes a las Comarcales de Salas, Quintanar de la Sierra, Huerta de Rey y Barbadillo del Pez. Presidió la reunión el delegado provincial de Sindicatos, señor Antón, y el secretario de la Junta provincial de Elecciones, señor Blanco, juntamente con los delegados Sindicales comarcales de los lugares citados.

Hizo uso de la palabra el delegado provincial de Sindicatos explicando las características, alcance e importancia de la participación sindical en las próximas elecciones a concejales, resaltando la necesidad de que a los Ayuntamientos vaya una representación sindical integrada por los mejores hombres de las Hermandades y Gremios. Explicó detalladamente la mecánica de la convocatoria electoral.

Después del acto público el delegado provincial recibió a los mandos locales a quienes evacuó sus consultas en relación con los casos especiales.

VICESECRETARIA PROVINCIAL DE ORDENACION SOCIAL

Se recuerda a todas las empresas de espectáculos, la obligación que tienen de extender por cuadruplicado el Contrato de Trabajo con los profesores de música, en el modelo que a tal efecto se facilitará en el Sindicato provincial del Espectáculo, de conformidad con lo que preceptua el artículo 12 de la Reglamentación vigente aprobada por Orden Ministerial de 18 de Febrero de 1948.

LA BOLSA

Madrid.—La Bolsa ha comenzado un poco más animada pero en el transcurso de la sesión ha ido perdiendo interés. En renta fija la nota destacada la han dado las obligaciones de Marruecos que al reanudarse el pago de los cupones atrasados han mejorado nueve duros. La diferencia en los corros del dividendo han sido suaves, excepto en el Banco Español de Crédito que por la ampliación de capital han avanzado 15 enteros.

Fondos públicos.—Interior viejo y nuevo, 87,75; Amortizable, 99,25; Renfe, 95'50; Cédulas Hipotecarias, 4 por 100, 89,25; Exentas, 98,20; Crédito local interprovincial, 96,15; Lotes, 99,90.

Acciones.—Banco España, 372; Exterior, 197; Hipotecario, 295; Central, 299; Español de Crédito, 435; Hispanoamericano, 325; H. Chorro, 220; H. Española, 352; Fenosa, 135; Iberduero, 250; Mengemor, 182; Telefónicas, 147; Rif, 237; Duro Felguera, 225; Ponferrada, 302; Tabacalera, 870; Campsa, 135; Fénix, 1.510; Hermes, 325; El Aguila, 272; Azucarera general, 156,50; Dragados, 187; Altos Hornos, 170; Auxiliar Ferrocarriles, 205; Petróleos, 330; Explosivos, 321; Papeleras Reunidas, 170; Resinera, 127; Sniace, 341; Vacesa, 49.

Obligaciones.—Chade, 5,5 por 100, 109; Alberches, 95,50; Nansa, 87; Telefónicas, 98; Campsa, 95; Altos Hornos, 1920, 100, y Peñarroya, 6 por 100, 91.—Cifra

EN BILBAO

Bilbao.—Persiste en Bolsa la mala orientación de la pasada semana. En el sector bancario hay quebrantos de dos duros y medio en Bilbao y Vizcaya. Unicamente Banesto e Hispano se tratan con mejoras de dos y tres duros. Pequeños retrocesos en ferrocarriles y eléctricas, salvo en Iberduero y en Santander, preferentes, que repiten, y en Unión Eléctrica Madrileña, que gana u entero.

Interior 4 por 100, 87,50; Cédulas Banco Hipotecario, 89; Crédito local, lotes, 100; Banco Hipotecario, 4 por 100, y Cédulas, 85,50.

Obligaciones.—Robla, 5 por 100, 92; Viesgo, 1921, 23 y 35, 100; Ibérica, 1921 y 23, 97; Iberduero, 6 por 100, 102,75; Echevarría, 6 por 100, 102,50.

Acciones.—Banco Central, 296; Banesto, 425; Popular Español, 197; Bilbao, 447,50; Santander, ordinarias, 110,50; Viesgo, 212,50; Unión Eléctrica Madrileña, 143; Iberduero, 245; Rif, 235; Altos Hornos, 168; Santa Bárbara, 130; Vacesa, 50; Resinera, 125; Explosivos, 319, y Sniace, 337.—Cifar

BANCO DE SANTANDER
BANCA — BOLSA — CAMBIO
CAJA DE AHORROS
Espolón, 16 BURGOS

La Azucarera "San Pascual" trabajará ya esta campaña

Será inaugurada oficialmente en Noviembre

Va a ser construída en terrenos contiguos una importante alcoholera, subsidaria de aquélla

El anuncio, divulgado en algunos círculos de la ciudad, de que la azucarera "San Pascual" iba a iniciar sus actividades en la campaña que ahora se inicia, nos llevó ayer a ponernos al habla con el director de dicha entidad, don Manuel González Bernal.

Como es sabido, esta fábrica, construida en un plazo casi record, es un fiel exponente del constante resurgir económico de Burgos. Interesa, por ello, grandemente lo que con ella se relaciona.

Y, en efecto, el señor González Bernal nos confirmó la noticia.

—Terminado el grueso de la edificación e instalada la maquinaria, en esta campaña comenzará a trabajarse. No puedo precisarle la fecha exacta en que la fábrica entrará en movimiento, ya que esto depende de varios factores. Principalmente del tiempo y con éste no caben seguridades plenas. El fruto —la remolacha— ya está en sazón, pero hay, que esperar a las lluvias —que parecen haberse iniciado ya— para proceder a arrancarle de la tierra. Desde luego, la fábrica está totalmente dispuesta para iniciar sus funciones; así que puede decirse que su trabajo comenzará enseguida.

—¿...?

—La inauguración oficial, que será hecha con toda solemnidad, se llevará a efecto el próximo mes de Noviembre, aunque todavía no se ha señalado fecha exacta.

—¿Y cuál será su producción?

—Inicialmente será de 500 a 600 toneladas diarias; cantidad susceptible de aumentarse á 1.000 toneladas diarias, lo que podrá alcanzarse sin ningún esfuerzo, pues tal es la molienda normal prevista.

—¿...?

—El personal que será empleado alcanzará una cifra elevada. Porque no se reducirá exclusivamente a la plantilla que la fábrica emplee, que ha de ser amplia, sino que los beneficios se derivarán y alcanzarán a un gran número de reservistas y al transporte utilizado para arrastrar la remolacha de los diferentes pueblos hasta fábrica.

—Qué área de cultivo trabajará?

—Trabajaremos zona propia, debidamente señalada por el Departamento de Cultivos y la cuál abarca zonas extensas de esta excelente provincia. Asimismo confiamos en extender, mediante una eficaz divulgación, el cultivo de la remolacha, cosa no muy difícil de lograr, porque este producto, en circunstancias normales, es el más remunerador de todos los del campo.

Y como hay terrenos muy propicios en toda la provincia, nuestro interlocutor deja entrever una sonrisa que justifica la razón por la que se eligió a Burgos para asentar esta industria.

Nuestra conversación se generaliza hablando de la estructura de la factoría, fielmente recogida en el grabado que a nuestros lectores ofrecemos. Como puede apreciarse, está magníficamente concebida. Cuenta con apartadero de ferrocarril y silos para almacenamiento de la remolacha y junto a la fábrica, serán construidos también grupos de viviendas para los empleados.

A través de esta fugaz pero grata conversación, pudimos enterarnos de otra noticia de gran interés para el porvenir económico de Burgos: La sociedad propietaria de la Azucarera "San Pascual" tiene proyectada y decidida, desde luego, la construcción inmediata, en terrenos contiguos, de una fábrica de alcoholes, que será subsidiaria de aquélla.

Esta alcoholera, también de mucha envergadura y evidente relieve, será nutrida con los residuos y melazas procedentes de la Azucarera.

He aquí la síntesis de la enjundiosa conversación sostenida con el Sr. González Bernal.

Ante la feliz coyuntura que supone el comienzo de unos trabajos que tan eficientemente contribuirán a robustecer la economía burgalesa y también a la nación, en un dilatado sector deseamos a la Azucarera "San Pascual" todo género de éxitos y prosperidades, en su nueva zona de acción.

CADA DIA UNA COSA CURIOSA

Campeón de "microescritura"

Zaragoza. — Estos días ha expuesto en Zaragoza sus interesantes trabajos de microescritura, el maestro nacional de Binéfar, don José Sos Maliada, que ha conseguido verdaderos «recordsa» en dicha especialidad.

La célebre obra cervantina «Rinconete y Cortadillo», la ha reproducido en un tomito de 14 por 18 milímetros que pesa gramo y medio y contiene 58.100 letras. Ha logrado, asimismo, otras obras realmente prodigiosas, entre ellas las biografías de Lope de Vega, José Antonio, Franco, Santa Teresa, Zorrilla, San Lorenzo y Cervantes, los cuentos de «Blanca Nieves» y «La Cenicienta», un resumen histórico de la provincia de Huesca, un tomito de poesías clásicas y un trabajo dedicado a Manolete, todo lo cual constituye una biblioteca originalísima que, con armario y todo, muestra el autor sobre la palma de la mano.

El señor Sos Maliada ha manifestado que cree haber batido el record de microescritura, habiendo escrito tres Padrenuestros en una cerilla.

INAUGURACION DEL NUEVO PERIODO DEL PARLAMENTO INGLES

Londres. — Esta mañana ha sido inaugurado un nuevo período del Parlamento británico. En el discurso de la Corona, Jorge VI anunció las principales medidas legislativas que se proyectan, entre las cuales descuella la nacionalización de la industria del hierro y del acero y el fortalecimiento de las fuerzas militares. Calificó en el discurso de amenaza para la paz la situación de Berlín. Mi Gobierno continuará trabajando dentro de la estructura del tratado de Bruselas con otros Gobiernos para dar apoyo total a la O.N.U.

A continuación se refirió a la conferencia de los primeros ministros de los países de la mancomunidad.—Efe

NUESTRO TELEFONO, 2015

"EL TELON DE ACERO" EN EL COLISEO CASTILLA

Será estrenada mañana en "GALAS DE PRENSA"

Magníficas son las producciones que Hollywood está lanzando últimamente al mercado, en ese afán de superación tan reiteradamente manifestado por la «Meca» mundial del cinema.

De sus motivos históricos, ninguno tan apasionado y reciente —de tan palmaria actualidad mundial y política— como éste que ampara el título de «El telón de acero». Acogida la película con extraordinario interés en América, su paso a este otro lado del Atlántico ha sido acogido con la misma expectación, traducida en una permanencia en cartel verdaderamente inusitada. Y tras esa sucesión de éxitos ininterrumpidos, logrados por este film sencillamente sensacional y apasionante, llega «El telón de acero» a Burgos, a la pantalla del Coliseo Castilla.

Sus calidades técnicas, elevadas al máximo por el concurso de todos los elementos sobresalientes de la Fox, la relevante actualidad de su tema y la magistral interpretación que en ella se exhibe, son motivos que han obligado a hacerla acreedora de ese señalado honor que supone el presentarla en «Galas de Prensa».

Cene Tierney y Dana Andrews, los intérpretes inolvidables de «Laura», dan vida a este episodio moderno que tiene su fundamento en la vida del agente soviético Igor Couzenko.

Maravillada por su técnica e interpretación, sencillamente emocionante por su desarrollo, «El telón de acero» —esperada con una expectación sin precedentes— será estrenada mañana en el Coliseo Castilla.

GRUPOS ELECTROGENOS
para entrega inmediata a base de alternadores nuevos y motores extranjeros en varias potencias.
Elu-Maquinaria Eléctrica. Carmelo Gil 4, Teléfno. 13.433. — BILBAO.

Hoy, debut de Rambal en el Gran Teatro

Va siendo tradicional la visita que todos los años hace a Burgos el nunca suficientemente bien ponderado don Enrique Rambal, al frente de su incomparable Compañía de grandes espectáculos, para darnos a conocer las más destacadas creaciones de cada temporada. En la presente ocasión, por cierto, el conjunto que acaudilla el ilustre actor y director llega en época tan señalada, que imposible resulta pasar por alto el detalle de su oportunidad. Ahí es nada, verle «hacer los Tenorios». Mucho hemos oído hablar del modo cómo don Enrique pone en escena el famosísimo poema dramático religioso de Zorrilla, pero ahora se nos presenta la coyuntura de verlo con los propios ojos. Aunque no fuera más que por esto valía la pena de que la actuación del elenco de Rambal coincidiera con estos días.

Pero es que hay más; mucho más. Durante su breve estancia entre nosotros —apenas breves fechas— serán representadas otras obras destacadísimas de su repertorio, entre ellas algún estreno, de ya excelencia podemos juzgar ante títulos como estos: «Marco Antonio y Cleopatra», «El incendio de Roma», «Ben Hur»... ¡Toda la maravillosa tramoya de los espectáculos de Rambal en su más amplia manifestación!

Figuran en la Compañía nombres prestigiosísimos de actores —además de don Enrique, sus hijos Enriqueta y Enrique, Olga Pérez Orduña y Luis Orduna entre otros— y el excelente ballet, que ya tuvimos ocasión de aplaudir en otras ocasiones.

Para hoy, día de la presentación está anunciada la reposición de «Isabel la Católica», en nueva versión y desarrollada en dos partes, con once fastuosos cuadros y un epílogo.

¿Es aventurado predecir un nuevo y rotundo éxito?

REPORTAJE DEL DIA

(Viene de tercera página)

sual de 18.600.000 dólares, que ascendió hasta 21 millones y medio, en el mes de Julio, para llegar a 32.600.000 en Agosto. Por el contrario, las importaciones procedentes de los Estados Unidos llegaron a un promedio mensual de treinta y tres millones y medio de dólares. Esta cifra, que en comparación absoluta, es superior a la británica, indica una reducción en el total obtenido en años anteriores, cuando las relaciones comerciales eran normales. Pero lo peor de la situación, en el caso norteamericano, es que la tendencia es francamente declinante, ya que de los treinta y tres millones y medio de promedio se ha descendido a treinta y un millones en Julio de este año y a 27.800.000 dólares, en Agosto, con una diferencia de cinco millones, en relación con las cifras inglesas.

SITUACION DEL MERCADO

Las cifras indicadas se refieren solamente a los países británico y norteamericano; pero estas naciones tienen bajo su control, una amplia zona internacional, clasificada con el nombre de sus divisas; zona de la libra esterlina y zona del dólar, en las que se trafica en estas monedas. Ahora bien, los datos estadísticos oficiales señalan que la importación media mensual procedente de la zona de la libra esterlina, ha llegado, en Hong Kong, durante el primer semestre del año en curso, a una cantidad equivalente a 45 millones de dólares, la cual ascendió hasta 45.600.000 en el mes de Julio —primero del segundo semestre— para llegar a los 49 millones, en Agosto. En contraste con este ritmo creciente, las importaciones de Hong Kong, procedentes de la zona del dólar, alcanzaron un promedio mensual, durante el mismo semestre, acusando un ritmo descendente en los dos primeros meses del segundo semestre, con cuarenta y tres millones cien mil dólares, en Julio pasado, y cuarenta y dos millones en Agosto.

COLISEO Hoy de 5 a 10, CONTINUA BUTACA desde 3 Ptas.
Extraordinario PROGRAMA doble
ESPIRITU DE CONQUISTA
UN ESTRENO DE GRAN EXITO y
LA DAMA DESCONOCIDA
F. TONE, E. RAINES y A. CURTIS
A las 11, "LA DAMA DESCONOCIDA"
Mañana, EL TELON DE ACERO

CINE CALATRAVAS
(Empresa GRAN TEATRO)
DE 6 A 10, SESION CONTINUA
La mujer tigre
(PRIMERA JORNADA TITULADA "EL TEMPLO DEL TERROR")
y PUÑO DE HIERRO
10'45 NOCHE, SESION ESPECIAL
"LA MUJER TIGRE" (PRIMERA JORNADA) y "PUÑO DE HIERRO"
¡UN PROGRAMA INSUPERABLE!

SALA DE FIESTAS
A LAS 7'30
GRAN THE - BAILE
(Caballero, 8 pesetas. Señorita, 6 pesetas)
A las 11'15
CONCIERTO Y ATRACCIONES
MARIO MONSERRAT Y SU ORQUESTA MELODICA. — GRANDES ATRACCIONES
Bodas, bautizos, fiestas íntimas. Consulte Restaurante Sala de Fiestas

CORDON DE 5 A 10
COLOSAL PROGRAMA DOBLE
ESTRENO
RIVALES POR UN BESO
CON DOROTHY LAMOUR — WILLIAM HOLDEN
TODOS BESARON A LA NOVIA
PRIMERISIMO ESTRENO con Joan CRAWFORD y Melvyn DOUGLAS
11 NOCHE, "RIVALES POR UN BESO"

AVENIDA HOY, DE 5'30 A 10, CONTINUA
GRANDIOSO PROGRAMA
UNA VIDA Y UN AMOR
POR AVA GARDNER y FRED MAC MURRAY
AQUELLA NOCHE EN RIO
CARMEN MIRANDA — DON AMECHE — ALICE FAYE
A LAS 11 "UNA VIDA Y UN AMOR"

Hoffman es partidario de revisar el plan de desmantelamiento alemán

Está facultado para fijar qué fábricas deben desaparecer y cuales no

BERLIN.—(Servicio especial de crónicas Efe-United Press. Prohibida la reproducción).

Entre las facultades de que goza Hoffman, como personaje casi omnipotente en la aplicación del plan Marshall para la recuperación de Europa, figura el derecho de revisar los acuerdos sobre el desmantelamiento de las fábricas alemanas para decidir, en última instancia, cuales deben ser desmanteladas y cuáles no.

Hoffman, que lleva muy personal y directamente esa labor, acaba de recorrer las regiones de Berlín y Francfort, para comprobar el estado de las fábricas incluidas en el plan de desmantelamiento y juzgar por sí mismo la conveniencia de llevarlo a cabo o no, o de realizarlo sólo parcialmente. En estas dos regiones hay 682 fábricas que han sido designadas para servir de reparaciones a las naciones aliadas occidentales. Hoffman las revisará, sino una a una, si con la suficiente atención y celo para evitar cualquier injusta decisión. Se trata de evitar el desmantelamiento de aquellas factorías industriales que puedan considerarse imprescindibles en el plan de rehabilitación de Europa. Ciertamente sería un galano intento el de empobrecer a Alemania, primero, privándola de sus medios de producción y subsistencia, y luego abrumarla de caridades regalándole los dólares y los materiales para su recuperación.

Después de la visita que Hoffman acaba de realizar a las más importantes instalaciones industriales de Berlín y Francfort se ha trasladado a Londres para ponerse al habla con las autoridades británicas con las que tratará los asuntos relacionados con su intento de modificar la aplicación del plan de desmantelamiento. Los británicos y los franceses se vienen oponiendo con tesonera insistencia a toda reducción en el cupo de reparaciones que les corresponde y hacia ellos se dirige ahora Hoffman, con todo el apoyo de una generosa actitud norteamericana a sus espaldas, pretendiendo convencerles de esta necesidad de contar con Alemania en el pretendido deseo de rehabilitar la economía europea.

Hoffman se muestra optimista en cuanto al plan de rehabilitación de Europa, a pesar de que la reiteración de huelgas, sobre todo en Francia, hace retroceder un largo trecho a las mejoras obtenidas con la ayuda norteamericana. La aportación alemana juega un importante papel en ese optimismo del administrador general del plan Marshall. Por ejemplo, la producción de acero en Alemania, punto clave de la reconstrucción europea, ha aumentado sin cesar, y la notable cosecha germana ha hecho mejorar considerablemente las perspectivas en toda Alemania para el próximo invierno. La producción anual de acero alemán ha llegado ya a los siete millones de toneladas y la producción de metales no férricos ha aumentado en forma proporcionada.

El éxito alcanzado con el abastecimiento de Berlín por vía aérea ha aumentado hasta un grado muy elevado la moral de los países occidentales. Hoffman ha pedido un aumento en el comercio mútuo entre los países europeos, diciendo "que deben bajarse las barreras aduaneras". Como ejemplo de mejores relaciones comerciales entre países extranjeros citó la reciente unión aduanera establecida entre los países que componen el Benelux. Manifestó que espera, para muy en breve, que sean firmados acuerdos semejantes entre Francia e Italia.

EL CISNE NEGRO
EN TECNICOLOR

EL CISNE NEGRO
Tyrone POWER - Maureen O'HARA
Thomas Mitchel - George Sanders

REX Hoy 5 y 10 (2.º PASE, 7 3/4)
Grandioso programa DOBLE con
Las dos únicas jornadas juntas de
EL CAPITAN MARAVILLAS
Misterio y emoción a cada momento

Crónica de París

(Viene de primera página)

tiene sus simpatías por los otros países fraternos en pensamiento, psicología y cultura.

—¿Y qué hay del envío de oficiales españoles a estudiar a Norteamérica?.

—No estoy enterado. Pero no veo que haya nada de particular en que un militar vaya a Norteamérica a estudiar. Militarmente, Norteamérica ha demostrado en esta última guerra, extraordinaria eficacia. Lo normal es que sus aportaciones a la ciencia militar sean estudiadas por los otros países.

—Se habla —dijo otro corresponsal— de ciertas posiciones monárquicas en España. ¿Qué hay de ello?.

—España es un Reino y sus instituciones son de tipo monárquico. Entre ellas existe, por ejemplo, el Consejo del Reino que será el indicado para el momento llegado cubrir el Trono de España culminando así su constitución monárquica.

—En el caso de que Francia fuera atacada por Rusia, ¿podría contar con la ayuda de España?

El Sr. Lojendio, inspirándose en una frase del jefe del Estado español manifestó que la defensa de la casa propia en caso de incendio empieza en la defensa de la casa vecina y que Francia podría contar, en el momento llegado, con la mano amiga de España.

La conferencia, que fué seguida con gran interés por los numerosos corresponsales, terminó con estas palabras, después de las cuales siguió cordialmente la reunión.

Asistió también a este recepción el ministro de España en Dinamarca, señor marqués de Santa Cruz y ayudaban al señor Lojendio para hacer los honores el primer secretario de Embajada don Santiago Tabanera, el secretario don Miguel Splano, el agregado de Embajada de España en Washington, señor Cacho Zabalza, y el primer secretario de la Embajada de España en París, don Miguel Lojendio.

CARLOS SENTIS

EL CISNE NEGRO
Tyrone POWER - Mauren O'HARA

Frente de Juventudes

BECAS

La Delegación Nacional del Frente de Juventudes y en su Servicio de Ayuda Juvenil ha tenido a bien conceder las Becas, para el Curso 1948-49 a los camaradas que a continuación se citan:

Beca Alberto Ortega.—Están dotadas con el haber anual de 2.500 pesetas y son destinadas al pago de estudios de los camaradas que realizan Bachillerato y Comercio y han correspondido su concesión a los camaradas Moisés Boada Espinosa, Jaime Gómez Aguayo, José Eustaquio Hernández Merino y José López Ruiz, beneficiarios del pasado año; no habiendo nuevas concesiones por obtener la prórroga correspondiente.

Beca Alejandro Salazar.—Dotadas de 4.500 pesetas habiendo sido los beneficiarios los camaradas que la poseían del año anterior y son Pedro Luis Luis, Luis Rojo García y Joaquín Medrano Cámara. La primera relación de nueva concesión de esta Beca será publicada proximamente.

Beca Enrique Sotomayor.—Al camarada José Luis Martínez, dotada con 3.000 pesetas y destinada a pagar los estudios en la Academia Militar de Zaragoza.

La relación de la concesión de la Beca Elío Caray, será anunciada en breve plazo.

CENTURIA FELIPE II

Todos los camaradas de esta Centuria se presentarán, hoy día 26 a las seis y media de la tarde en el Hogar de las Falanges Juveniles de Franco, calle Madrid número 5.

EL CISNE NEGRO
Tyrone POWER — Mauren O'HARA

GRAN TEATRO A LAS 7'30 Y 11 NOCHE
ENRIQUE RAMBAL
PRESENTA BAJO SU DIRECCION LA COMPAÑIA DE GRANDES ESPECTACULOS
RAMBAL (HIJO)
CON EL ESTRENO DE LA GRANDIOSA OBRA DE GRAN ESPECTACULO, ORIGINAL DE RAFAEL MARTI ORBERA, CON LA COLABORACION ARTISTICA DE ENRIQUE RAMBAL, TITULADA
ISABEL LA CATOLICA (NUEVA VERSION)
¡¡UN ACONTECIMIENTO EXTRAORDINARIO...!! ¡¡LA COMPAÑIA MAS IMPORTANTE DE EUROPA EN SU GENERO!!

Extraordinario JUEVES DE MODA del CORDON
Joan Fontaine - Joan Crawford - Norma Shearer - Rosalind Russell - Paulette Goddard
MUJERES