Diario de Burgos

Año LXX. — Núm. 21.213
Depósito legal: BU - 5 - 1958

MIERCOLES, 29 DE JUNIO DE 1960

APARTADO núm. 46

TELEFONOS
Redacción: 1280. — Administración: 2015

DOS PESETAS

ESTE NUMERO CONSTA DE VEINTE PAGINAS

Suspensión "sine die" de la "Conferencia del Desarme" de los diez

Fue acordada por los delegados occidentales tras esperar en vano a los comunistas

«Los soviets abandonaron la Conferencia para impedir que Occidente presente su nuevo plan», dice Moch en una declaración conjunta

Ginebra.— Los miembros occidentales de la conferencia de Desarme de las diez naciones, se reunieron hoy durante 30 minutos, sin que asistieran los delegados del bando comunista. En la sesion, los delegados occidentales acordaron enviar informes de la conferencia a las Naciones Unidas, en Nueva York, y, después, suspendieron sus deliberaciones.

Los delegados de Estados Unidos, Inglaterra, Francia, Canadá e Italia, se sentaron ante la mesa de conferencias silenciosamente durante 10 minutos, con la vana esperanza de que los delegados de Rusia y de los otros cuatro satélites, que ayer abandonaron la conferencia, volviesen hoy. Cuando tuvieron la seguridad de que los representantes comunistas no acudirian, el ministro británico de Estado, David Ormsby Gore, ocupo la presidencia y abrio la sesion.

El delegado británico relató la reunión que mantuvo anoche con el delegado soviético Zorin, y en la que éste le comunicó que el abandono de la conferencia por parte de los comunistas era definitivo.

Después de una breve suspension para permitir a las delegaciones celebrar consultas, Ormsby Gore, reanudó la sesión con objeto de elaborar un comunicado final y permitir al delegado francés hacer una declaración resumiento la situación, en nombre de las cinco delegaciones occidentales.

El comunicado elaborado por las cinco delegaciones dice: "La 48 reunión de la conferencia del comité de desarme de las diez naciones fue celebrada en el Palacio de las Naciones, en Ginebra, el 28 de Junio de 1960, bajo la presidencia del representante del Reino Unido.

La conferencia pidió al secretario de las Naciones Unidas que envíe todos los documentos de la conferencia a la comisión de Desarme de las Naciones Unidas, y, a través suyo, a la Asamblea general y al Consejo de Seguridad de las Naciones Unidas".

La conferencia suspendió sus sesiones a las 11,16.—Efe.

LA DECLARACION DE MOCH

Ginebra.— Después de la breve suspensión para que las delegaciones celebrasen consultas, hizo uso de la palabra el delegado francés, Jules Moch, para hacer una declaracion en nombre de las cinco potencias aliadas.

"Occidente —dijo Moch— toma nota de la negativa comunista a tomar parte en esta conferencia, contraviniendo un acuerdo a que llegaron el ministro de Asuntos Exteriores soviético con los ministros del Exterior de Estados Unidos, Inglaterra y Francia, hace un año".

Puso de relieve que la retirada soviética se produce menos de cuatro semanas después de que el nuevo plan de desarme soviético haya sido hecho público y que los soviéticos han preferido abandonar la conferencia antes que esperar la respuesta occidental que ellos sabían estaba a punto de ser planteada.

"Son inciertas —continuó Moch— las acusaciones soviéticas de que Occidente no desea un desarme general y completo

(Pasa a cuarta página)

Nuevo acuerdo comercial entre Italia y España

Solís preside la clausura del Consejo económico sindical de Valladolid

Se aprobaron proyectos para la transformación comercial, industrial y agrícola de la provincia

Madrid.—La Oficina de Información Diplomática del Ministerio de Asuntos Exteriores comunica haber sido firmado un nuevo acuerdo comercial entre España e Italia. Por parte española firmo el ministro de Asuntos Exteriores y por parte de Italia el encargado de negocios de dicho país en Madrid.

Este convenio, como todos los que se están firmando en la presente etapa, sustituye al conjunto de textos que actualmente estaban en vigor entre Italia y España, habiéndose recogido en él las obligaciones de ambos Gobiernos en relacion con el intercambio de mercancias en régimen bilateral. Han sido eliminadas, por tanto, de las listas anejas al mismo, todas las mercancias cuya importacion está liberalizada o globalizada en cada uno de los dos paises, llevándose a cabo, además, un reajuste de la lista de importaciones italianas en España.

Ambas delegaciones han examinado, también, en el curso de las conversaciones, los problemas técnicos que plantean la exportacion de nuestros vinos típicos a Italia y el alcance de las medidas de carácter fitosanitario que se aplican en aquel mercado a algunos de nuestros productos hortofructícolas".—Cifra.

SOLIS PRESIDE LA CLAUSURA DEL CONSEJO ECONOMICO DE VALLADOLID

Valladolid.—En el teatro Calderon de la Barca, completamente lleno de público entre el que predominaban los agricultores, industriales, técnicos y promotores de toda la provincia, se celebró la última sesion del pleno del Consejo económico provincial sindical de la provincia, en el que, durante cuatro días y con inusitado interés, se han estudiado y aprobado los proyectos relacionados con la transformacion comercial, industrial y agrícola de Valladolid y su provincia, incluidos los de la tierra de Campos y del valle de Esgueva, de trascendental importancia para su elevacion económica.

Las ponencias discutidas y aprobadas en este último pleno, fueron las siguientes: desarrollo agrícola, industrias derivadas y de la construccion, obras hidráulicas, mejora ganadera, industrias metalúrgicas, formación profesional, productividad y convivencia en el trabajo.

Al terminar sus tareas las ponencias llegó al Teatro Calderón el ministro secretario general del Movimiento, don Jose Solís Ruiz, para presidir la sesión de clausura.

Fue objeto de calurosos aplausos por parte del público. En el escenario, se formó la presidencia, tomando asiento en la tribuna, con el ministro, el capitán general de la región, arzobispo, autoridades y delegados nacional de Provincias, de Prensa y Propaganda del Movimiento, vicesecretario nacional de ordenacion economica, inspector nacional de la Vieja Guardia.

Comenzó el acto con la lectura, por el secretario del Consejo

(Pasa a cuarta página)

Las diligencias, de moda

Las diligencias parecen volver a ponerse de moda. Tras la «resurrección» de un día de la de Barcelona-Igualada, en París salieron a la calle cargadas con pasajeros vestidos a la usanza de la época. Motivo: el premio de los Drags. En la foto las vemos entrando en Auteuil.—(«Acalta»)

Inauguración de nueva toma de aguas para el abastecimiento a Madrid

Se cubren las necesidades actuales, al tiempo que trazan proyectos para atender a una población de cuatro millones

Torrelaguna (Madrid).—El ministro de Obras Públicas, ha inaugurado esta tarde la nueva toma de aguas del Jarama para el abastecimiento de Madrid y el canal del Alto del Jarama, que tiene 35 kilómetros de longitud. En Torrelaguna se hace la mezcla de las aguas del Jarama y el Lozoya y con esta obra se refuerzan con dos metros cúbicos por segundo las actuales disponibilidades de agua a la capital, que ahora consume cerca de los 700.000 metros cúbicos diarios. Con la obra que ha entrado hoy en servicio se puede llegar hasta los 840.000 metros. El crecimiento de la población de Madrid necesita, sin embargo, unas medidas previsoras de más envergadura. Para ello se ha presentado hoy en el canal de Isabel II el proyecto de un segundo canal alto, cuya construcción está prevista en un plazo de 18 meses y con el cual está garantizado el abastecimiento de aguas a una población de cuatro millones de habitantes.

Las obras hoy inauguradas fueron comenzadas en 1958 y la compañía constructora tuvo que ejecutar la toma propiamente dicha en el pantano de El Vado, en el Jarama, mediante la construcción de una torre de 34 metros de altura y galería visitable de 250 metros de longitud, situada bajo los cimientos de la presa de El Vado, en su lado derecho, así como un tramo de canal a cielo abierto y en túnel de 14,5 kilómetros, en los que se incluyen 18 túneles con longitud aproximada de ocho kilómetros.

S. S. Juan XXIII pone en vigor las normas aprobadas en el Sínodo Romano

Ciudad del Vaticano. — Su Santidad Juan XXIII ha puesto hoy oficialmente en vigor las nuevas normas que rigen las actividades del clero romano. Estas normas son el resultado del Sínodo Romano celebrado el pasado mes de Enero.

Estos principios afectan solamente al clero de Roma y de la ciudad del Vaticano.

El Padre Santo se trasladó esta tarde a la basílica del Vaticano para presidir las ceremonias oficiales de la puesta en vigor de las normas.

BURGOS EN FIESTAS

Con el típico ceremonial se verificó ayer a mediodía la inauguración oficial de los festejos de San Pedro

Por la tarde, quedó abierta la Tómbola a beneficio del Hospital de San Juan, actuando en la bendición el obispo auxiliar de la diócesis, doctor Mansilla

Hoy, solemne pontifical y la primera corrida de toros

Acto clásicamente burgalés es el que, habitualmente se celebra en nuestra ciudad en la víspera de San Pedro: la inauguración de la tómbola a beneficio del Hospital de San Juan. He aquí una placa obtenida por nuestro reporter gráfico, en el momento en que el obispo auxiliar de la diócesis, doctor Mansilla, procede a la bendición en la ceremonia inaugural de dicha tómbola.—(Foto FEDE).

Puntualmente, con las doce campanadas del reloj del Ayuntamiento y acompasadas por el «Papa Moscas» viviente, asomado a uno de los balcones de la Casa Consistorial, se inauguraron ayer, de un modo oficial las Ferias y Fiestas de San Pedro y San Pablo, con disparo de bombas y cohetes, mientras la banda de música de la Agrupación de Infantería San Marcial número 7, situada enfrente de las Casas Consistoriales iniciaba una alegre marcha, en obsequio de la «Reina» de las fiestas, de su Corte de honor y del alcalde, señor Martín-Cobos y concejales, quienes salieron al balcón principal dando adecuado realce al gozoso instante de la inauguración de las ferias.

En la Plaza Mayor un numeroso público, en el que predominaban infinidad de niños, asistió al alborozado espectáculo con la habitual curiosidad, viendo a la referida banda de música iniciar sus pasacalles y también a los típicos gigantillos y gigantones que, asimismo se pusieron en marcha para recorrer distintas calles.

Por su parte, los danzantes ejecutaron sus bailes en honor de la «Reina» y de su Corte y de la Corporación municipal, y seguidamente emprendieron igualmente los tradicionales pasacalles, entre la simpática admiración del público.

Poco después, y en el templete del paseo del Espolón, la banda de música de la Academia de Ingenieros abrió la serie de conciertos de nuestras fiestas.

INAUGURACION DE LA TOMBOLA

A las seis de la tarde de ayer tuvo lugar la inauguración de la Tombola en favor del Hospital de San Juan, establecida en la plaza de Santo Domingo de Guzmán.

Las instalaciones fueron bendecidas por el Excmo. Sr. Obispo auxiliar doctor don Demetrio Mansilla, que llegó acompañado del mayordomo del Seminario Menor, don Cándido Fernández.

Asistieron al reverendísimo Prelado en la ceremonia, de la bendición el párroco de la feligresía don Rufino Gómez y el capellán

(Pasa a quinta página)

"Diario da Manha" denuncia que Portugal y España son objetivo de una ofensiva comunista

«El Juan Sebastián Elcano», en el Havre

Se encarga la decoración de la iglesia de San Agustín de Fio ida al pintor español Pedro Pruna

Lisboa. — Portugal y España son los objetivos de una gran ofensiva organizada por el comunismo internacional, dice el "Diario da Manha".

En un editorial titulado "Están a la ofensiva", el periodico dice: "Portugal es el objetivo de una ofensiva general conjuntamente iniciada por varias fuerzas enemigos. La más importante entre ellas es indudablemetne, el comunismo internacional".

"El comunismo internacional —añade— no hace su propaganda interna en Portugal poniendo de relieve las excelencias del marxismo porque comprende que esto provocaría una reacción del sentido común. Más bien emplea otros medios, prefiriendo una campaña negativa exagerando los hechos aquí, difundiendo cualquier equivocación a proporciones escandalosas, creando un espíritu de derrotismo".

El "Diario da Manha" dice que el comunismo cuenta en Portugal con la ayuda de los plutócratas descontentos, los ingénuos y los idealistas, que cierran los ojos a la simple realidad".

Asegura el periodico que el centro de esta ofensiva se encuentra fuera del país. Esta acción va dirigida no sólo contra portugal, sino también contra España.

El diario cita al "Politique Eclair" de haber dicho recientemente que el comunismo internacional prepara una campaña de agitacion sin precedentes en España y agrega: "Donde leemos España, debemos leer después Portugal". "Esto significa que, internamente, debemos estar advertidos porque el enemigo se ha lanzado a la ofensiva, utilizando todas las armas de que dispone y atacando en todos los campos, y no debemos perderle de vista", afirma "Diario da Manha".

ADVERTENCIA A LOS TRABAJADORES ESPAÑOLES EN FRANCIA

París.— "Le Figaro", de hoy, afirma que el delegado general del Comité de ayuda a los trabajadores inmigrados, señor Le Boursse, comentó ayer la declaración común de los partidos comunistas español y francés. Considerando que esta declaracion constituye un llamamiento a la agitacion y una huelga política dirigida a los españoles fijados o residentes en Francia, llama la atención a los trabajadores españoles y les exhorta a oponerse a te que resultaría de una obediencia de cualquier clase a las consignas de los partidos comunistas francés o español que tienden a incitar a los trabajadores españoles a participar en movimientos políticos. Dice que semejante actitud redundaría en perjuicio de los intereses elementales de los trabajadores españoles y le sexhorta a oponerse a todas las tentativas de los partidos comunistas y de la Confederación General de Trabajadores, encaminadas a crear un clima de inseguridad social. "El Comité de ayuda a los trabajadores inmigrados —añade— se halla a la disposición de las asociaciones españolas y a la de los

(Pasa a cuarta página)

Dificultades en las reuniones previas entre franceses y argelinos

Las bandas rebeldes han sufrido últimamente una fuerte reducción

París. — Una sesión de «trabajo» entre los delegados franceses y argelinos, en Melum, fue suspendida a petición de los representantes insurgentes, mientras informaciones procedentes de Túnez hablan de ciertas «dificultades» en las conversaciones preliminares.

Se cree saber que los emisarios argelinos, que llegaron a Francia el sábado y han celebrado cuatro sesiones con los representantes franceses, están esperando instrucciones del llamado «Gobierno provisional argelino».

La próxima reunión ha sido fijada para mañana, según dicen fuentes informadas francesas.—Efe.

CONSIDERABLE REDUCCION DE LAS TROPAS REBELDES

Argel.—El número total de fuerzas que los rebeldes argelinos poseen organizadas en bandas se ha visto reducido a la mitad en los pasados nueve meses, dejando al «ejército de liberación» argelino con sólo unos diez o doce mil hombres en Argelia, según se informa en fuentes militares de esta ciudad.

El armamento de los rebeldes consta de unos ocho mil rifles y un corto número de armas automáticas y de otros tipos.

Otros 10.000 argelinos, con armas para equipar a unos 15.000 hombres, según estima el ejército francés, se encuentran en Túnez y 6.000 más en Marruecos, de los cuales la mitad están concentrados en la zona fronteriza.—Efe.

FRANCIA Y TUNEZ AVALAN LA SOLICITUD DEL MALI

Sede de las Naciones Unidas (Nueva York).—La solicitud presentada por la federación Mali, de Africa, para su ingreso en las Naciones Unidas, está avalada conjuntamente por Francia y Túnez.

El representante norteamericano dijo que el Malí «sumará a la lista de naciones miembros de la O.N.U. un antiguo nombre con profundo significado para el pueblo de Africa occidental y para sí mismo. Simboliza el renacimiento de un gran pueblo cuya cultura y prosperidad florecieron brillantemente hace seis centurias».—Efe.

Imposición de la Medalla del Trabajo a D. Ramiro Dulanto

Miranda. — El gobernador civil de la provincia, Excelentísimo Sr. D. Servando Fernández-Victorio, impone la Medalla al Mérito en el Trabajo al ilustre médico mirandés don Ramiro Dulanto Arce, en acto celebrado en el Teatro Salón Apolo.

(Foto «Muro»)

La Mesa de Burgos en Madrid conmemora las fiestas de San Pedro y San Pablo

María del Carmen Bueno proclamada reina de la Sociedad

Madrid. — La Mesa de Burgos conmemora las tradicionales fiestas de San Pedro y San Pablo, patronos de la capital burgalesa, con solemnes actos, que dieron comienzo esta noche con una verbena en la que fue proclamada reina de la Sociedad la señorita María del Carmen Bueno, que hizo su presentación en la fiesta con su corte de honor. La fiesta siguió hasta la madrugada.

Mañana, día de San Pedro y San Pablo, habrá una misa solemne en la iglesia del Real Convento de la Encarnación, a la que asistirán la directiva y los socios. A mediodía, los burgaleses se reunirán en una comida de hermandad. Y por la tarde, en los locales del domicilio social, se celebrará una fiesta familiar.—Cifra.

Con Adenauer y Erhard, Frondizi trata de la concesión de préstamos e inversiones alemanas en la Argentina

Austria presentará en la Asamblea de la O. N. U. el problema de la autonomía del Tirol meridional

Bonn.—El presidente argentino, Arturo Frondizi ha conferenciado hoy con el canciller Adenauer y con el ministro de Economía de la Alemania occidental, profesor Erhard.

Un portavoz gubernamental dijo que el presidente argentino se entrevistó con Adenauer durante una media hora y, posteriormente, se reunió con Erhard y con los altos funcionarios del Ministerio de Economía. El portavoz no dió nuevos detalles de las entrevistas.

El embajador argentino, general Abrens, había manifestado anteriormente que el presidente trataría de posibles préstamos o inversiones alemanas y que expresaría la preocupación de Argentina en relación con la posibilidad de que el Mercado Común podrían afectar las exportaciones de productos agrícolas argentinos.

El presidente Frondizi llegó ayer a Bonn, para iniciar una visita oficial de cuatro días de Alemania occidental.—Efe.

EL FIN QUE PERSIGUE EL M. C. E.

Estrasburgo.—El fin que persigue el Mercado Común Europeo es el de crear la solidaridad política a través de la fusión económica, ha declarado el presidente de este organismo, profesor Walter Hallstein, de Alemania occidental.

Hallstein añadió que se muestra favorable a la institución de una autoridad única para el Mercado Común, el Euratom y la C.E.C.O. (Comunidad Europea del Carbón y del Acero).—Efe.

REIVINDICACION AUSTRIACA

Viena.—El Gobierno ha acordado elevar a las Naciones Unidas la cuestión de la autonomía del Tirol meridional (Alto Adigio de los Italianos), con población de raza y lengua alemanas.

El Gabinete ha dado ya instrucciones al ministro de Asuntos Exteriores en el sentido de que solicite inclusión de esa cuestión en el orden del día de la próxima sesión de la Asamblea general.

Ayer

HOY es el «día grande» de Burgos, en la conmemoración de sus fiestas mayores.

San Pedro marca la cúspide de los festejos tradicionales, que en la víspera son inaugurados oficialmente.

Un año más, gigantones y danzantes, tras sonar las campanadas de mediodía, han evolucionado retozones al par que las bandas de música iniciaban sus pasacalles.

Y un año más, también, un gran gentío ha presenciado el cumplimiento de ese rito popular, precursor de la gran fiesta de hoy, para la que han llegado ya numerosísimos forasteros.

Nosotros, por creer que en este día no cabe otra cosa, dedicamos la presente croniquilla a esos huéspedes que nos honran y que ya ayer hicieron acto de presencia, lo mismo en la tómbola a beneficio del Hospital de San Juan que en la verbena o en el «real» de la feria.

Y porque, a nuestro juicio, es lo que mejor encuadra con el tono del día en que estas líneas han de ser leídas, nos limitamos a congratularnos de la llegada de forasteros y de paisanos nuestros residentes fuera de los límites de la provincia. Y, al hacerlo, simplemente les diremos, con toda la cordialidad: Bien venidos a esta ciudad, que hoy celebra sus fiestas mayores.

Y a todos, como a los propios convecinos nuestros, el mismo deseo: que estos festejos burgaleses les resulten tan gratos como se merecen. Y ojalá que el tiempo, hasta hoy agradable, aunque con ciertas brisas norteñas que, al atardecer, hacen que el termómetro descienda, se porte bien...—B.I.

Actualidad burgalesa

NOTICIAS

MOVIMIENTO DEMOGRAFICO.—Durante el día de ayer se verificaron en este Registro Civil las siguientes inscripciones:

Nacimientos: Germán Miguel Fonteseca y López, Juan Daniel Varona y López, Juan José Alvarez y Millán, José Manuel Martínez y Herrera, María del Pilar López y Artiguez, Carlos Manuel San Juan e Ibáñez, Jesús Antonio Martínez y Sarmiento, Juan Luis Merino y Fernández, Manuel Andrada y Delgado, y María Olga Martínez y Herrera.

Defunciones: Maura Renat Infante, de Melgar de Fernamental, 75 años, Santa Clara, 53.

¿Le molestan las gafas?
sustitúyalas por
Lentillas corneanas invisibles
Venta exclusiva
OPTICA INTERNACIONAL
Guillermo Frühbeck
Espolón núm. 30

EL CUPON PRO - CIEGOS. — En el sorteo celebrado en el día de ayer resultó premiado con 250 pesetas, el número 183 y con 25 pesetas, todos los números terminados en 83.

GAFAS SOL
elija entre mil
en
IZAMIL

GRATITUD.—Los padres, abuela, tíos y demás familia del joven Luis-Carlos Láriz Gutiérrez (q.e.p.d.), fallecido el pasado día 26, dan las más expresivas gracias a cuantos asistieron al entierro y funeral.

Carpinteros-Ebanistas
SALDO DIAS DE SAN PEDRO
Espigadoras, cadenas, sierras, tupis, regruesos, prensas y otras. Primeras marcas, modernas. Perfecto estado. Género a la vista. Señor Marcos. Calvario, 6, 1.º. De 9 a 1. Burgos.

NOMBRAMIENTO.— Se nombra secretaria del Juzgado de Haro (Logroño), a don Felipe de la Peña Martínez, que ejercía idéntico cargo en el Ayuntamientos de Villarcayo.

Frigoríficos y Neveras
gran surtido
RADIOLANDIA
Cid, 9

ACCIDENTES DE CARRETERA. — En Huerta de Rey chocó contra un pino el autobús de la línea de viajeros de la empresa Arribas, BU-2520, que efectuaba el recorrido Salas de los Infantes-Arauzo de Torre.

Al dar paso al camión BU-4862, se produjo el accidente en el que resultaron con lesiones de pronóstico reservado, el cobrador Pío Marina Gayubas, de 40 años, casado y vecino de Arauzo de Torre y de carácter leve, el capataz de Obras Públicas, Francisco Medel Gomez, también de 40 años y casado, con residencia en Huerta de Rey, y Mercedes Bahamonde Gómez, mayor de edad, casada y vecina de Pamplona.

El conductor del referido camión Juan Manuel Vilda, de 24 años, que tiene su domicilio en Castrillo de la Reina, trasladó a los lesionados a Huerta de Rey, donde recibieron asistencia facultativa.

—Debido a rompérsele la dirección, el camión M-115.394, que conducía Lorenzo Largo Cobos, de 29 años, casado y vecino de Aja (Santander), chocó contra un árbol en la carretera Cerecedа-Laredo, produciéndose el coche desperfectos por valor de mil pesetas.

Se necesitan chóferes
vendedores a sueldo y comisión, importante empresa. Edad máxima 30 años, carnet primera. Presentarse el día 30 de 10 a 11 de la mañana, en Avenida del Cid Campeador, número 75.

BERLITZ IDIOMAS
Preparación exámenes
Cursos de verano
Plaza Alonso Martínez, 7.

SUSPENSION DE CONSULTA.—El doctor Gutiérrez Sesma, suspende su consulta hasta nuevo aviso.

LE ATROPELLA UNA FURGONETA. — Una furgoneta atropelló en Briviesca al joven José García Arce, de 19 años, soltero, de oficio relojero, y con domicilio en dicha cuidad. Sufrió heridas y conmoción cerebral, siendo curado por el médico titular, que se reservó el pronóstico.

LETRAS DE LUTO. — El joven cabo primero especialista de Aviación, don Valentín Pérez Martín (q. e. p. d.) dejó de existir en esta ciudad, víctima de rápida y cruel dolencia.

Descanse en paz el alma del finado y reciban la expresión de nuestra más sentida condolencia sus apenados padres don Lucinio Pérez y doña Paulina Martínez, hermanos, entre los que se encuentra nuestro querido amigo, don Lucinio, auxiliar de la Oficina española de Turismo, en París y resto de familiares.

ASCENSOS. — Nuestro estimado amigo y paisano don Mariano Anton Anton, inspector jefe de la brigada de lo Social del Cuerpo general de Policía ha sido ascendido a la categoría de comisario de segunda, en virtud de nombramiento extendido por el director general de Seguridad, en nombre del ministro de la Gobernación.

Reciba el señor Antón, de la plantilla de Burgos, nuestra más cordial enhorabuena.

NOMBRAMIENTO. — Se nombra secretaría del Juzgado comarcal de Herencia (Ciudad Real), a doña Leonor Vizcaíno Cabos, que ejercía similar cargo en Salas de los Infantes.

BOLETIN METEOROLOGICO comprensivo de los datos recogidos ayer en el Observatorio del Instituto de Enseñanza Media:

Barómetro. — A las ocho de la mañana, 691,7; a las dos de la tarde, 690,6; a las siete de la tarde, 689,0.

Temperatura ambiente. — Máxima, 27,4 grados, a las 15,30 horas, mínima, 13,6 grados, a las 5,45 horas.

Dirección y velocidad del viento.—A las ocho de la mañana, NE—7,2 kilómetros; a las dos de la tarde, NE—10,8 kilómetros; a las siete de la tarde, NE—14,4 kilómetros.

Recorrido, 227,5 kilómetros.

Humedad, 47 por ciento.

Nuestros teléfonos: 1280 y 2015

BURGOS HACE 30 AÑOS

Del DIARIO DE BURGOS *correspondiente al sábado 28 de Junio de 1930*

POR haber terminado sus estudios en la Academia de Segovia, ha sido promovido a teniente de Artillería, don José Andújar Espino, hijo del médico del mismo nombre y apellido.

* ESTA noche se inaugurará el alumbrado que la Compañía de aguas ha instalado para iluminar nuestra Catedral.

* YA está concluído el derribo del "Casino" por la parte del Espolón. Se ha colocado una discreta valla, un toldo y varios focos. La castiza "Acera del Suizo" no perderá la brillantez a que nos tiene acostumbrados en tales días.

* A las doce ha quedado inaugurada la feria. Un gran gentío se situó en la plaza Mayor para presenciar la salida de los gigantones, gigantillos y cuatro bandas de música. La animación en la ciudad es muy grande.

* LA temperatura máxima de hoy fue de 26,8 a la sombra y la mínima de 10,6.

TELEVISION Y BUTANO
facilidades pago
RADIOLANDIA
Cid, 9

EL SEÑOR

D. EUSEBIO ARAUZO DEL ACEBO

Que falleció, en el día de ayer, a los 62 años, después de recibir los Santos Sacramentos y la Bendición Apostólica de Su Santidad

(Q. E. P. D.)

Sus desconsolados hijos, doña Escolástica y Pedro; hija política, Margarita Rubio; hermanos, don Fidel, doña Benita, don Agustín, doña Irene, don Pedro y don Nicolás; hermanas políticas, sobrinos y resto de familia doliente

Ruegan encomienden su alma a Dios Nuestro Señor en sus oraciones así como la asistencia al entierro y funeral, el primero se celebrará en el día de hoy, a la 1,45 y el segundo a las nueve y media, mañana, en la parroquia de Santa María, de Aranda de Duero.

Vivía en Alcolea, 5.

Aranda de Duero, 29 de Junio de 1960.

Resumen informativo de Centros y organismos oficiales

Instituto Nacional de Previsión

AVISO IMPORTANTE A LAS EMPRESAS.— Se pone en conocimiento de las Empresas, que a partir de 1.º de Julio de 1960, deberán numerar correlativamente todos los partes de alta y baja (sin distinción entre ellos), que presenten desde dicha fecha, a efectos de Seguros Sociales Obligatorios.

Dicha numeración comenzará con el número 1 y se consignará sobre el cajetín destinado a recoger el número de productores que quedan al servicio de la Empresa, poniendo: PARTE N.º——

Igualmente recordamos la obligación que tienen de cubrir dicho cajetín.

Información militar

DECLARACION DE APTITUD.— Se declaran aptos para el ascenso, cuando por antigüedad les corresponda, a los capitanes de Infantería don Nilo González Martínez y don Adrián Pedrosa Arnáiz, de la Agrupación de Infantería San Marcial número 7.

INGRESOS.— Se nombra caballeros cadetes suboficiales de la Academia Auxiliar Militar, a los sargentos de Infantería don Facundo González Pérez y don César Giménez Cacho, de la Agrupación de Infantería San Marcial número 7.

DESTINOS. — Se destina al Grupo Ligero Blindado número 1, al capitán de Caballería don Francisco Cibrán Martínez, de la Jfeatura de Automovilismo de esta región.

ASCENSOS.— Se asciende a brigada de Caballería, al sargento don Celestino Colina Alegre, de la Agrupación Blindada España número 11 y al mismo empleo, en la escala de complemento de Caballería don Adilfo Ortiz Bustinza.

RETIROS.— Pasa a la situación de retirado, por haber cumplido la edad reglamentaria, el alférez especialista picador don Juan Castrillo Pascual, de la Agrupación de Sanidad Militar número 6.

Información Sindical

SINDICATO PROVINCIAL DEL SEGURO.— Se pone en conocimiento de todos los agentes de esta capital y provincia, que actualmente ostenten alguna representación de Compañías, que el plazo para inscribirse en el censo provincial de Agentes, termina el día 30, pasado el cual, se entenderá que todos aquellos que no hubiesen realizado su inscripción, que es obligatoria, serán considerados clandestinos, sometiéndose por tanto a las órdenes del Sindicato Nacional a este respecto.

SINDICATO PROVINCIAL DE GANADERIA.— Se recuerda a los carniceros - tablajeros que hasta la fecha no han retirado el Carnet Sindical Profesional establecido por Orden del Ministerio de la Gobernación de fecha 30 de Noviembre de 1956 y que se encuentran a su disposición en este Sindicato provincial de Ganadería, que el plazo concedido para ello, finaliza el día 30 del corriente mes.

Mutualidades laborales

PAGO DE LA MENSUALIDAD DE JUNIO Y EXTRAORDINARIA DE JULIO.—Los pensionistas de las diversas Mutualidades pueden hacer efectiva la expresada mensualidad en esta Delegación, en las horas de 4 a 7 de la tarde, según orden que se indica:

Día 1 de Julio: Mutualidades cuyas iniciales estén comprendidas entre las letras A a C, inclusive.

Día 2 de Julio, las restantes Mutualidades.

Día 4, incidencias.

Frigoríficos "PALACIOS"
el de menor consumo entre sus similares
IPSACIM

Guía del ESPECTADOR

COLISEO. — "Dónde vas Alfonso XII" (2) y "Escucha mi canción" (1).

AVENIDA. — "¡Una jovencita de 800 años!" Compañía de Revistas (3R).

CALATRAVAS. — "La reina de Montaña" (2) y "El tigre de Chamberí" (2).

CINE CORDON. — "Tú, Kimi y yo" (s. c.).

GRAN TEATRO. — "¡Arrivederci, Roma...!" (3R). Compañía de Revistas.

ASTORIA. — "F. B. I. contra el imperio del crimen" (3) y "La pícara molinera" (3).

REX. — "El día de los enamorados" (2) y "El conquistador de Mongolia" (3).

CIRCO ITALIANO COLISEUM.—Hoy, 3 funciones.

EN MIRANDA

MECISA.— "El baile" (3).

NOVEDADES. — "Los italianos están locos" (2).

APOLO. — "Manos asesinas" (3).

CINEMA. — "Bahía del tigre" (3).

Nuestros teléfonos: 1280 y 2015

Anuncios económicos

ALQUILERES

SE ALQUILA una casa nueva en San Millán Juarros, propia veraneantes. Tratar Cantina de Cortes. Teléfono 1839.

ARRIENDO local propio gallinero y vendo gallinas plena producción. Carretera de Arcos, 18.

ARRIENDO piso económico. Llamar teléfono 3493.

SE ARRIENDA o vende molino eléctrico dos piedras. Melgar de Fernamental. Donatila del Río.

SE ARRIENDA parte de chalet en La Quinta, amueblado, 4 habitaciones. Razón esta Administración.

¡PONGA un negocio! Con buena vivienda, alquilo locales de 40, 100 y 150 metros, más patio. Enclavado en zona mucho porvenir. Propios para tiendas, bares, almacén vinos, talleres, etc. Desde 1.350 a 3.250 pesetas mensuales. Informes Prigo. Moneda, 13.

SE ALQUILA piso confort, temporada verano. Informes, General Mola, 2. Teléfono 2036.

ALQUILANSE: pisos, confort, cinco habitaciones, calle Vitoria, locales. Vitoria, 21.

EN SANTANDER alquilo habitaciones, con o sin derecho cocina. Informes esta Administración.

SE ALQUILA casa chalet amueblado, temporada verano. Fernán González, 71, de 4 a 6,30

SE ALQUILA casa amueblada en la Quinta ,temporada verano. Razón Teodoro Calvo. Bar Iturriaga.

AUTOMOVILES Y ACCESORIOS

ALQUILAMOS coches Seat 600 y 4-4, sin chófer. Calatravas, 3. Tienda. Teléfonos 2503 - 3130

TAXI Renault 4-4, precio 2,50 kilómetro. Teléfono 2154.

¡AUTOMOVILISTAS! Matriculaciones. Transferencias, carnets de conductor, tramita rápidamente Gestoría Quintanilla.

TAXI varios coches, grandes pequeños, 2,50. 1564 y 1520.

ESTANCIAS y cochera independientes camiones y turismos, servicios. Garaje San Julián. Santocildes, 17.

CARROCERIAS, cajas de carga, entregas inmediatas. Industrias Vical. Apartado 335. Carretera nueva de Santander. Teléfono 27292. Valladolid.

VENDO Lube e Iso, toda prueba. Fernán González, 40, habitación 1.

ALQUILO coches Seat 600, nuevos, sin chófer. Arconada. Calzadas, 36. Teléfono 4795.

AUTOS Seat 600, Dauphine, alquilamos sin chófer. Informes: Calzados Luis. Teléfonos 3585 y 1133.

SE VENDE camión de 10 toneladas o cambio por tractor o furgoneta. Informes esta Administración.

SE VENDE un camión de 8 a 10 toneladas, en 40.000 ptas., con ruedas nuevas. Informes esta Administración.

AGENCIA Palencia, dispone gran surtido en marcas, camiones nuevos y usados; turismos, camiones, furgonetas. Entrego nota de lo disponible sin compromiso.

VENDO camioneta Chevrolet barata. Infórmese, Garaje Izarra. Burgos.

CONTINENTAL - AUTO, S. A. Repuestos G. M. C. - Chevrolet - Opel - Bedford y varios. Madrid, 1. Calvo Sotelo, 2. Teléfono 1814.

VENDO baratísima Motobic 75 c.c., recién estrenada. San Juan, 29, bajo.

AUTOMOVILISTAS: Matriculaciones, Transferencias, carnets conducir. Gestoría Sanz.

VENDO Sidecar Vespa como nuevo. Médico Villasur de Herreros.

VENDO DKW a estrenar Combi 1. Salas 6-8, primero. Sr. García.

VENDO Vespa. Belorado, 5. Vinos Pedro.

VENDO camión Man 6 toneladas, bien de todo, barato. Rolix. Molinillo, 17.

VENDO Fiat Hispania 8 HP., barato, buen estado. Teléfono 5190.

VENDO turismo Fiat, bien de todo. Mercado Sur, 15, Pescadería.

SE ALQUILA D.K.W. con chófer, carga 800 kilos, se sale a provincia. Llamar teléfono 3455.

COCHE «Ford» perfecto funcionamiento. véndese. Razón, Madrid 7, 1.º.

VENDO camión gasoil 6 toneladas, o cambio por basculante. Teléfonos 2524 y 4486.

VENDO Montesa matrícula BU-9116, 7.000 pesetas. Hermanos Fuentes. Santa Cruz, 22.

ATENCION propietarios de Renault 4-CV y Dauphine. Su problema de trompetas, crucetas, oscilaciones y mal desgaste de ruedas resuelto, montando super estabilizador Iberia. Autorizado para Burgos y provincia Talleres Tajadura. Molinillo, 17, teléfono 2912.

SE VENDE camión Ford, basculante, trabajando. Informes, Pisones, 15. Taller.

COLOCACIONES

IMPORTANTISIMO. Gane 50 o más pesetas diarias, trabajando en su casa horas libres, hombres y mujeres, cualquier edad. Para informarles, manden tres pesetas sellos. Apartado 124. León.

SE NECESITAN tornero, soldador y calderero, todos en la categoría de oficial primera. Facilidad vivienda. Industrias Lebrero. Milagro (Navarra).

SE HALLA vacante la guarda de ganado mayor de Frandovinez. Tratar con el Sr. Alcalde.

VIAJANTE lo necesita almacén de mercería por Castilla la Vieja y León. Escribir indicando historial profesional, si conoce artículo y ruta y si viaja con medios propios. Escribir al número 9539. Publicidad «Z». Plaza Cataluña, 4, 1.º. Barcelona (2).

SE NECESITA oficial de peluquería. Informes esta Administración.

SE NECESITA chica con informes. Concepción, 13.

NECESITO chica para matrimonio, sabiendo cocina. Generalísimo 11, 2.º, izqda.

SE NECESITA criado para la labranza. Tratar Panadero. Villalbilla de Burgos.

MODISTA se necesita a domicilio. Vitoria, 31, principal.

NECESITA chica matrimonio con niña. Madrid, 24. 1.º dcha.

SE NECESITA muchacha. Laín Calvo, 15, 1.º izqda., 3, 3.º, izquierda.

FALTA chica o mujer para lavar platos cocina, 1.000 ptas. mensuales más propinas, temporada cuatro meses. Llamar Teléfono 100. Lerma.

SE NECESITA mecanógrafa sepa escribir correctamente. Razón San Pedro Cardeña, 34.

SE NECESITA asistenta, buen sueldo. Plaza Vega, 27, bajo.

SE NECESITA chica. General Mola, 4, pral, izquierda.

SE NECESITA muchacha meses verano, chacha meses verano, playa del Norte. Razón, Vitoria, 59, 2.º, izquierda.

SE NECESITA chica para matrimonio. Delicias, 1. Oficinas Garaje Tárrega.

SE HALLA vacante la dula de Madrigal del Monte, Para tratar con el presidente.

PRECISO sirvienta para dos meses. Madrid. Teléfono 2818.

SE NECESITA matrimonio sin hijos, mediana edad, ella haya servido, para buen pueblo de Santander y con informes. Escriban rápidamente, Sres. Fernández Pico. Ampuero (Santander).

SE PRECISA carnicero 21-25 años para supermercado San Juan. Calle San Juan, 3.

COMPRAS Y VENTAS

POLLAS magnífica procedencia, de uno, dos y tres meses. Casa David. Santa Dorotea.

PERSIANAS todas clases y precio, americanas, gran surtido en colores, cortinas plásticos. Colón. San Pablo, 9.

VENDO carbón fragua garantizado. Camino Plata. Teléfono 3871.

POLLAS magníficas, criadas al suelo. Granja «Los Cubos». Santa Agueda, 27-31. Teléfono 5564.

POLLITOS de un día y pollitas de uno y dos meses. Granja Mirasol. Pisones, 7. Teléfono 2960.

POLLITOS un día. Granja San Benito. Aparicio y Ruiz, 12, bajo. Detrás Audiencia. Teléfono 1146.

POLLITOS recién nacidos. Avícola San Isidro. Santa Clara, 46. Teléfono 4117.

POLLITOS ambos sexos. Avícola María Isabel. San Gil, 7. Burgos.

SE VENDE una partida de corambres seminuevos, de 7 cántaras. Para verla y tratar Fernán González, 20. Vinos.

VENDO dos jaulas para gallinas. Santa Ana, 2. Zapatería.

SE VENDEN 50 pares de palomas mansas cruzadas con bravías. Verlas y tratar con Feliciano Castaño. Valbonilla.

VENDO máquina punto con labor. Huerto del Rey, 1, pral.

SE VENDEN dos motores de riego de 3 y 4 HP., equipados. Informes esta Administración.

VENDO maquinaria y herramienta de taller mecánico. Razón esta Administración.

SE VENDE bicicleta barata. Rey Don Pedro 1, 2.º, izqda.

SE VENDE conservador de helados. Confitería Loste.

VENDO sierra cinta de 60 y carro mano ruedas de goma. Informes esta Administración.

SE VENDEN bañeras buen estado y estufas serrín y leña. Razón, Concepción, 13.

SE VENDE bicicleta nueva, precio económico. Razón Concepción, 13.

VENDO coche niño seminuevo, barato. Calle San Pedro Cardeña, 7.

MOTOBOMBA un HP., 5.000 litros hora, vendemos. Clínica del Carmen.

MAQUINA escribir nueva 2.600, usadas baratas, vendo. San Gil, 11, 4.º.

MAQUINA «Singer» vendo, bobina central. Calle Miranda, 6, 4.º, izquierda.

SE VENDE máquina coser zapatero «Singer». Melchor Prieto, 1.

ENSEÑANZAS

ACADEMIA Centro. Taquigrafía. Gran centro mecanográfico. Laín Calvo, 4. Concepción, 28.

CLASES de bachillerato, curso preparatorio. Teléfono 2693.

ACADEMIA Centro. Cultura general, cálculo, contabilidad, correspondencia. Cursos intensivos.

MATEMATICAS y Física a Bachilleres y asignaturas Escuela Técnica de Grado Medio. Lecciones particulares por técnico. Laín Calvo, 23, 2.º. Teléfono 4695.

ACADEMIA Centro. Cursos de verano, bachillerato, reválida. Grupos reducidos. Satisfactorios resultados obtenidos.

LICENCIADO y maestro nacional preparan reválidas y Magisterio. Teléfono 3757.

FINCAS

PISOS calle Rivalamora, junto camino Cortes, 3-4 habitaciones, cocina y baño, exentos, con facilidades. Informes obra.

PISOS y locales exentos contribución, facilidades pago. Teléfono 4285.

SE VENDE piso libre en Fernán González, 40, 4.º.

LOCALES negocios todos tamaños, vendo y alquilo. Agencia Palencia.

SI COMPRA, si vende, si desea alquilar, consúlteme, Visite las ofertas y demandas de Gestoría Unceta.

PISOS en venta. Varios precios, pequeños y grandes, todos baratos. Exentos. San Pedro y San Felices, 8.

¡URGENTE! Dispongo 300.000 pesetas para Hipoteca en rústica o urbana. Informes Agencia Palencia. Burgos.

PISOS todas zonas desde 40.000 a 600.000, exentos, nuevos. Agencia Palencia.

SE VENDE casa Prolongación San Pedro Cardeña, 1.ª Transversal, 1. Tratar en la misma.

VENDO pisos directamente constructor en Casillas y calle Vitoria, desde 85.000, decorados, parket, ascensor, mucho sol, carboneras, cocina esmaltada, baño, facilidades pago, sin intereses ni hipotecas, o cambio por madera. Santamaría. Casillas, 7. Obra.

VENDO piso libre. Calle Villarcayo, núm. 6, 5.º, habitación 11.

VENDO piso cinco habitaciones y servicios, 85.000 pesetas. San Francisco, 42. Severiano

VENDO dos pisos y sótano, cinco minutos Plaza Mayor. Santocildes, 4, 2.º.

MARTINEZ vende muy baratos 1.200 metros cercados, 650 cubiertos en pabellones en la carretera de Valladolid, pegando al Mercado de ganados. General Mola, 12, 1.º, izqda.

VENDO magnífico piso muy céntrico, ocho habitaciones, propio para profesionales. Facilidades de pago. Viuda de Sáenz de Santamaría. San Juan, 1.

¡COMPRO! monte o páramo, de 100 a 500 hectáreas. Provincia Burgos, Palencia. Ofertas Prigo. Moneda, 13.

VENDENSE casa y tierras en Cortes. Calle de San Pedro Cardeña 72, entresuelo.

VENDO piso tercero, seis habitaciones, baño, por San Cosme. Razón Bar Juanjo.

VENDO bohardillas y pisos libres y ocupados desde 3.000 pesetas, Avellanos, Puebla, Salas y Plaza Rey San Fernando. Viuda de Sáenz de Santamaría. San Juan, 1.

GANADOS Y APEROS

VENDO desterronadores de tres y cuatro cilindros; máquinas guadañadoras y agavilladoras nuevas y de ocasión a toda garantía. José García. General Mola, 20. Reinosa.

VENDO guadañadoras nuevas y de ocasión, a toda garantía. José García. Calle Burgos número 2. Reinosa.

MOTOR Lister gasoil, 40 HP., seminuevo, con carro giratorio, muy apropiado para trilla, y trilladora Ajuria 110, vende junto o separado José María Cañas. Teléfono 115. Santo Domingo Calzada (Logroño).

VENDEMOS ocasión ensacadoras, beldadoras, segadoras, arados tractor, carros, motores, etc. Gómez García Hermanos.

REMOLQUES garantizados construye a voluntad del agricultor Santiago Llorente. Sasamón.

REPARAMOS y reformamos trilladoras cosechadoras y maquinaria en general. Gómez García Hermanos. Avenida Cid, 63.

SE VENDE un carro con toldo de una caballería en Cortes. Leoncio Gil.

AGRICULTORES: Remolques y plataformas, nuevos y usados, vende económicos Juan Espino. San Pedro y San Felices, 41.

VENDO dos máquinas atadoras y dos gavilladoras y una galera. Estanislao González. Zuñeda.

REMOLQUES mejor calidad, más economía. Gómez García Hermanos. Avenida Cid, 63.

SE VENDEN 5 novillas, dos de ellas cubiertas. Regino Hierro, en Itero del Castillo (Burgos) y 2 novillos de 6 meses. Veterinario de Lantadilla (Palencia).

SE OFRECE cosechadora autopropulsada. Informes esta Administración.

COSECHADORA autopropulsada de 2,10 metros anchura de corte, se cedería en alquiler para recolectar cereales a partir del 20 de Agosto. Informes Gestoría Vadillo. Teléfono 1694.

TRACTOR David Brown 30 HP., gasoil, perfecto estado. Informes esta Administración.

GRUPOS de riego nacionales y de importación. Vidaurreta y Compañía. San Pablo, 20. Burgos.

VENDO trilladora Ajuria núm. 1, otra Ajuria 110 o cambio por más pequeña; atadora Cormik de 1,80, ruedas goma. Villanueva de Duero (Valladolid). Sixto Olivar. Teléfono núm. 7

VENDO trilladora Ajuria-1 con elevador lanza pajas, motor eléctrico Siemens 20 HP. 200 m. línea, seminuevo. Pablo Urarte. Elciego (Alava).

VENDO máquina segadora - agavilladora. Calderón de la Barca, 4, 2.º.

VENDO trilladora Ajuria núm. 1, dos campañas. Pablo Ballesteros. Villahoz.

VENDO dos monocultivos mecánicos 6 HP., con toda clase de aperos (máquina segadora y carro de varas) con ruedas de goma. Julio Sadornil. Sasamón (Burgos).

HUESPEDES

SE CEDE habitación 2 camas. Calzadas, 20, 4.º, A.

DARIA pensión caballero casa particular céntrica, hay baño. Informes esta Administración.

CEDO camas. Razón esta Administración.

CEDO habitación sólo dormir o pensión. Informes esta Administración.

ADMITO huéspedes o sólo dormir. Calle Briviesca, 26, 2.º, dcha.

SE ALQUILAN dos habitaciones amuebladas con o sin derecho cocina o sólo dormir. Huerto del Rey, 12, 3.º.

SE ALQUILA habitación amueblada a matrimonio solo, señorita o caballero. Crucero San Julián, 21, 2.º, de 10 a 2.

SEÑORA sola cede dos bitaciones derecho cocina. Belorado, 5, 3.º

CEDO habitación dos camas, baño, céntrico, por temporada. Informes esta Administración.

MUEBLES

COMEDOR muy económico vendo. Razón esta Administración.

VENDO armario ropero, otras cosas. Gamonal Bloque, A, 2, 2.º, izquierda.

PERDIDAS

PERDIDA reloj pulsera de señorita. Gratificaré entrega por ser recuerdo. Calderón de la Barca, 22. Teléfono 4518.

PERDIDA cartera con dinero y recibos iguales clínica cerca estación. Se ruega devolución por tratarse obrero humilde. Gratificarán. Teléfono 4794 ó Guardia Municipal.

PERDIDA carnet conductor, César Iglesia Diez. Estación de Autobuses. Gratificaré entrega, tienda comestibles. Avenida Cid, 58.

PERDIDA en el real de la Feria de visor metálico para máquina fotográfica. Entrega, San Juan, 32, 4.º. Se gratificará.

TRASPASOS

TRASPASO bar céntrico en la mejor zona adaptable otros negocios, renta 300 mensuales. Informes esta Adminstración.

TRASPASOS toda clase negocios. Infórmese, Agencia Palencia.

SUS TRASPASOS siempre por Agencia Unceta, es la garantía de su inversión.

TRASPASO por enfermedad hermosa tienda comestibles, renta bajísima, propio si no para cualquier otro negocio. Informes esta Administración.

TRASPASO local cualquier negocio, poca renta. Santa Ana, 2. Zapatería.

DOS traspasos interesantísimos. Informes: Casa Ruera. Plaza Mayor, 33.

SE TRASPASA local 250 metros cuadrados, renta pequeña, San Pedro y San Felices, 4. Informes núm. 23. Monje.

VARIOS

PASAPORTES, penales, últimas voluntades, licencias. Confíelas a Gestoría Quintanilla.

SEGUROS Generales todos los ramos, absoluta garantía. Gestoría Quintanilla.

PASAPORTES, Cancelaciones penales. Ramo Automóvil. Asuntos Ministerios. Seguros Generales. Ayuntamientos. En Gestoría Unceta.

IMPRESOS comerciales, cartas timbradas, tarjetas de visita, invitaciones, prospectos de propaganda, etc. TALLERES GRAFICOS «Diario de Burgos». Calle Vitoria, 13. Teléfono 2852.

ESTOS anuncios se recogen telefónicamente llamando al 36-12. Publicidad Castilla.

PASAPORTES, Penales, Planos, Ultima voluntad, Registro Civil, Caza. Gestoría Sanz.

Encuadernaciones: corrientes y de lujo, encárguelas en TALLERES GRAFICOS «Diario de Burgos». Calle Vitoria, núm. 13. Teléfono 2582.

PASAPORTES, penales, caza, automóviles. Rápidamente. Gestoría Santamaría. Calera, 33, primero.

Lea DIARIO DE BURGOS

DEPORTES

Desde Madrid

Sorpresa en la final

Por ARQUERO

Madrid (Crónica presentada por Cervezas «El AGUILA»).

Decididamente uno de los mayores atractivos del fútbol reside en la capacidad de sorpresas que este juego entraña. De otro modo, si todo ocurriera con lógica, es muy posible que tuviéramos al Madrid investido de todos los títulos que se disputan, lo que resultaría aburrido e insoportablemente monótono. Pero, ya ven: la Liga se le fue, aunque por ese cauce mínimo del goleaverage y la Copa del Generalísimo le ha sido arrebatada por un score claro y casi contundente, como es el 3-1, encajado ante el Atlético de Madrid, quien de esta forma se proclama campeón de España, por vez primera.

Por el contrario, el Real Madrid, con su fracaso, hace honor al «miuresco» título que un periódico bilbaíno le dedicó cuando compareció en la capital de Vizcaya para disputar el primer partido de la semifinal: «Campeón de Europa menos de España».

El Madrid salió favorito a esta final. Jugaba a su factor el campo, aunque dicho factor apareciera atenuado en la presente ocasión. Se recordaba su gran campaña final de esta temporada ya caduca y estaba, además, el hecho dé que mientras el Madrid disponía de su equipo titular —excepción hecha de Marquitos— el Atlético aparecía a falta de varios hombres y concretamente de sus más caracterizados valores en cada una de las líneas: Griffa en la defensa; Mendonça en la media y Vavá en la delantera, aunque éste suponga más por lo que representa que por lo que juega. Además, el Atlético llegaba a esta final en circunstancias especialísimas: entre los hombres que no podía alinear, por ser considerados como extranjeros —Mendonça y Vavá—, el castigado Griffa, los lesionados y los que había dejado en libertad precisamente en el curso de la semana anterior, creo que contaba para la final casi exclusivamente con los doce hombres precisos (incluído el portero suplente), para formar el equipo que había de saltar a Chamartín.

¿Cómo se fraguó el resultado-sorpresa? En primer lugar y de modo general hay que admitir eso de que no hay peor cuña que la de la misma madera. Seguramente que el Madrid, en su momento actual y jugando en Chamartín, hubiera encontrado víctima propiciatoria en cualquier otro equipo español que no hubiese sido el Atlético madrileño. Pero éste supo jugarle magníficamente, con un gran sentido práctico. ¡Buen triunfo de Villalonga! Para mí ha sido el artífice de esta sorprendente victoria pues, como ya hemos visto, todos los factores parecían actuar en su contra. Sin embargo no incurrió en el pecado de gran ingenuidad futbolística que ocho días antes nos había ofrecido el preparador del otro Atlético, Martín Francisco. Nada de dejar jugar a gusto al Madrid y especialmente a su delantera. Dispuso una táctica defensiva con repliegue del extremo Polo, aunque el sistema fue lo suficientemente elástico como para no renunciar al ataque, pues ya comprenderán que renunciando al ataque no se pueden marcar tres goles. Ahora bien, dispuso a sus hombres en un marcaje muy estrecho, a fin de anular a las piezas claves del Madrid y cerrando sus líneas al máximo cuando se trataba de defender el área propia. De este modo, el Madrid pudo hacer bastantes cabriolas y arabescos en el centro del campo, pero cuando se acercaba a la portería contraria, ninguno de sus jugadores se sintió a gusto y no pudo profundizar.

Este es uno de los factores de la victoria atlética. Otro, quizá haya que encontrarlo en la lesión de Gento cuando casi no iban transcurridos un cuarto de hora y a consecuencia de una dura entrada de Rivilla y Callejo. Con ello, el Madrid perdía una pieza fundamental para violentar la fuerte línea defensiva atlética. La velocidad del exterior era necesaria, pero con él ya no se contó más que como figura decorativa, con lo cual el defensa Rivilla pudo actuar sobre la tripleta central madridista, la que se mostró incapaz y sin estar a la altura de su fama, con un Puskas desacertado en los remates, un Di Stéfano sin profundizar y un Del Sol muy vistoso en sus regates pero muy poco efectivo.

Casi a poco de la lesión de Gento llegó el gol de los merengues, como consecuencia de un corner botado magníficamente por Puskas, que consiguió que el balón rebasara al portero y después de tropezar en el larguero contrario penetrara en la red. Ese tanto quedó solidario durante el primer tiempo.

El segundo sirvió para fraguar la victoria atlética de modo rotundo y sin lugar a dudas. Siguió el equipo sin dejar resquicio en su propia defensiva, mientras que supo abrirlo en la del contrario. Y todo merced a Collar, el discutidísimo exterior colchonero, cuya clase nadie discute, aunque de su voluntad todos duden. En esta ocasión quiso y los tres goles del triunfo atlético fueron elaborados por él. El tanto del empate llegó como consecuencia de un duro disparo suyo con bastante efecto y que Domínguez paró, pero que al fin le rebasó y llegó a la red.

El segundo también tuvo como introducción un duro disparo de Collar, que Domínguez atajó, aunque sin sujetar y Jones, oportuno, no tuvo más que empujar el balón hasta dentro de la portería blanca. Por último y ya en pleno desconcierto madridista, Collar cuajó una extraordinaria internada, burlando a cuantos le salieron al paso, para poner la pelota en el pie de Peiró, quien de nuevo e irremisiblemente batió a Domínguez y dió la victoria al Atlético, quien ha terminado la temporada como empezó: venciendo en campo contrario y demostrando que en este menester ha sido el mayor especialista del año.

—o—

Y nada más. Esa ha sido la final del año, que tuvo como «vermouth» de la jornada otra final, la de juveniles, en que el Firestone batió al Murcia por cinco a dos.

Y un final de apoteosis atlética. El Caudillo ,que con su esposa presenció el último encuentro, hizo entrega de los trofeos, entre grandes ovaciones...

Frigoríficos «PALACIOS»
Modelo Popular, 7.000'00 pesetas, incluído impuestos. Capacidad, 65 dcm.3.

Clasificaciones de la Vuelta a Francia

(Viene de tercera página)

24. Thielin (Centro-Mediodía).
25. Damen (Holanda), todos en el mismo tiempo que Darrigade.

Los españoles se han clasificado en los siguientes puestos:

38, San Emeterio.
62, Morales.
66, Otaño.
70, Manzaneque.
78, Suárez.
97, Marigil.
98, Loroño.
99, Berrendero.
101, Galdeano.
104, Karmany.
106, Pacheco, (todos en el mismo tiempo que Darrigade).
116, Mas, 5-11-52.

CLASIFICACION GENERAL

1. Grousard (Oeste), 13 horas, 45 minutos, 08 segundos.
2. Nencini (Italia), 13-45-33.
3. Simpson (Gran Bretaña), 13-45-55.
4. Anglade (Francia), 13-46-43.
5. W. Van Est (Holanda), 13-46-24.
6. Adriaenssens (Bélgica), 13-46-57.
7. Riviere (Francia), 13-57-05.
8. Planckaert (Bélgica), 13-47-28.
9. Van Der Borgh (Holanda), 13-47-55.
10. Pambianco (Italia), 13-48-41.
11. Mahe (Francia), 13-49-02.
12. Foucher (Oeste), 13-49-23.
14. Estheler (Suiza - Luxemburgo), 13-49-30.
15. Brankart (Bélgica), 13-49-35.
16. Janssens (Bélgica), 13-49-40.
17. Junkermann (Alemania), 13-49-51.
18. Bolzan (Suiza - Luxemburgo), 13-49-53.
19. Milesi (Este - Sudoeste), 13-50-06.
20. Rohrbach (Centro - Mediodía), 13-50-07.
21. Mastrotto (Francia), 13-50-11.
22. Darrigade (Francia), 13-50-21.
23. Le Buhotel (Oeste), 13-50-26.
24. Beuffeuil (Centro - Mediodía), 13-50-40.
25. Gougat (París - Nordeste), 13-50-41.
26. Graf (Suiza - Luxemburgo), 13-50-44.
27. Massignan (Italia), 13-50-57.
28. Pauwels (Bélgica), 13-51-14.
29. **Suárez (España), 13-51-14.**
30. Damen (Holanda), 13-51-19.
31. Gimmi (Suiza - Luxemburgo), 13-51-22.
32. Geldermans (Holanda), 13-51-25.
33. Anastasi (Este - Sudoeste), 13-51-31.
34. Graczyk (Francia), 13-51-33.
35. Sheil (Gran Bretaña), 13-51-38.
36. Battistini (Italia), 13-51-45.
37. Cazala (Francia), 13-51-58.
38. Gauthier (Este- Sudeste), 13-51-59.
39. Friedrich (Alemania), 13-52-11.
40. Lach (París - Nordeste), 13-52-21.
41. Reinecke (Alemania), 13-52-34.
42. P. Van Est (Holanda), 13-52-35.
43. Gainche (Oeste), 13-52-37.
44. Forestier (Este - Sudeste), 13-52-50.
45. Picot (Oeste), 13-52-58.
46. Desmet (Bélgica), 13-52-59.
47. Christian (Internacional), 13-53-06.
48. Jaroszewivz (Alemania), 13-53-12.
49. Sabbadini (Centro - Mediodía), 13-53-15.
50. Scheppens (Bélgica, 13-53-16.

El resto de los españoles se clasificaron en los siguientes puestos:

58. Morales, 13-54-29.
80. Manzaneque, 13-58-32.
82. Loroño, 13-59-26.
92. Galdeano, 14-00-45.
96. Otaño, 14-02-26.
109. San Emeterio, 14-07-50.
110. Karmany, 14-08-52.
113. Pacheco, 14-10-02.
117. Marigil, 14-12-08.

CLASIFICACION POR EQUIPOS EN LA ETAPA DE HOY

1. Oeste, 15-07-59.
2. Italia, 15-09-59.
3. Francia, 15-10-29.

Ex aequo el resto de los equipos entre ellos España que puntúa con San Emeterio, Morales y Otaño.

CLASIFICACION GENERAL

1. Francia, 41-13-10.
2. Italia, 41-18-50.
3. Bélgica, 41-19-17.
12. España, 41-35-09.

Premio a la combatividad: Groussard, de Francia.

Premio de la desgracia: Hoevenaers, de Bélgica.

Pruebe en alquiler un Frigorífico "PALACIOS" saldrá de dudas y lo comprará en firme. — Compensamos lo pagado por el alquiler

Campeonato de bolos

"Copa Excmo. Ayuntamiento"

Con motivo de las fiestas de San Pedro y San Pablo y como en años anteriores, se celebrará en la Bolera de la Ciudad Deportiva Militar, el campeonato provincial de bolos por parejas, patrocinado por el Excmo. Ayuntamiento.

El campeonato dará comienzo el domingo para finalizar el 17, en que se jugará la final a las ocho y media horas.

CERVECERIA LA QUINTA
ESTA TARDE,
ANIMADO BAILE
MERIENDAS, APERITIVOS

Croll's
presenta por primera vez...
la nueva serie de LAVADORAS DE TAMBOR...
SUPERMATIC
Nueva y sensacional lavadora de AUTOMATISMO INTEGRAL SINCRONIZADO, con todas las ventajas del automatismo más completo. Regulable a voluntad.
NOVOMATIC
La nueva lavadora de tambor MAS ASEQUIBLE y completa. Infórmese de su excepcional sistema de PRECIO REGULABLE.
Monomatic
La lavadora que ha prestigiado el sistema del lavado más perfecto: El lavado CROLLS.
...y la más extensa gama de SECADORAS CENTRIFUGAS
desde el modelo más económico a los más completos, dotados de los últimos adelantos de la técnica del centrifugado:
• ALTA ESTABILIDAD
• TAPA PROTECTORA
• AUTOMATICOS DE PUESTA EN MARCHA Y PARO
• FRENO DE DETENCION INSTANTANEA
• LA MAXIMA VELOCIDAD EFICAZ (2800 revoluciones por minuto)
MODELOS FAMILIARES E INDUSTRIAL
CONCESIONARIO EXCLUSIVO PARA BURGOS Y PROVINCIA:
LA ELECTRICIDAD INDUSTRIAL
VITORIA, 7 - TEL. 1324 - BURGOS
O.E.S.T.E

Crónicas de la provincia

Villarcayo

REFORMAS EN LAS OFICINAS DE CORREOS

Debido a la continua insistencia del celoso administrador don Alfonso Aguirre, se ha llevado a cabo una reforma a fondo en la Administración de Correos de esta localidad, por el contratista don Aurelio Bustamante, quedando un hermoso y espacioso vestíbulo y dependencia separada de oficinas y cartería para que esta Administración pueda cumplir los muchos e importantes servicios que realiza. Igualmente felicitamos al señor Aguirre por haber conseguido, mediante concurso el servicio de Villarcayo a la estación con un vehículo de motor.

NUEVO JEFE DE LINEA DE LA GUARDIA CIVIL

Ha tomado posesión de su cargo como jefe de la línea de la Guardia Civil de Villarcayo, el joven, teniente de la Benemérita, don Francisco Val Antolín. Le felicitamos y deseamos grata estancia entre nosotros y los mismos y acertados éxitos que cosecha en Bilbao.

GRANDES OBRAS EN NUESTRA VILLA

Villarcayo se va convirtiendo poco a poco en uno de los más bellos y encantadores rincones de Castilla que la hacen constituirse en importante colonia veraniega por su constante progreso. Prueba de ello son las obras de inmediata realización como la reforma de la iglesia parroquial, un edificio para colegio de las "Hijas de la Sabiduría" que será uno de los grandes y hermosos edificios que embellecerán a Villarcayo; moderno cuartel de la Guardia Civil y sobre todo un colosal y grandioso Preventorio que será construído por la Caja de Ahorros de Bilbao y que dará a Villarcayo un lustre verdaderamente transcencental. Hemos de constar el entusiasmo, gusto, dinamismo y maravillosa iniciativa del Excmo. Ayuntamiento con su digno alcalde señor Tapia que tiene en sus manos además de lo ya realizado una serie de asuntos tan transcendentales, que no tardando mucho, nos causarán enorme sorpresa. Ante esta hermosa perspectiva felicitamos al señor Tapia y al Ayuntamiento por sus desvelos en pro de Villarcayo.

OGEID

Poza de la Sal

ALCANTARILLADO Y TRAIDA DE AGUAS

Los trabajos del colector y colocación de tubos para el alcantarillado se encuentran bastante adelantados. El aspecto de la población es desagradable a consecuencia de haber sido levantadas la mayor parte de las calles. En estos momentos se trabaja febrilmente en la construcción del depósito de aguas. Según se nos manifiesta, todos estos trabajos deberán estar definitivamente concluídos para primeros de Noviembre próximo. La dificultad principal estriba en que, en varias de las calles aparece, casi a ras del suelo, la roca viva, que entorpece grandemente la marcha de las obras, y ha tenido que usarse una máquina perforadora.

CERTAMEN CATEQUISTICO

En el reciente certamen catequístico, celebrado en Oña, el pasado día ocho de los corrientes y organizado por los PP. Jesuitas, fue proclamada Emperatriz, ganando el tradicional cordero, la niña de esta localidad, Julita Güémez Espinosa, perteneciente a la escuela de doña Julia Lafont Lopidana, a las que felicitamos sinceramente, por tan merecido triunfo, así como a los Padres López y Sulibarría, del Colegio Máximo de Oña, que han sido los catequistas este año.

Lerma

TAURINAS

Ha quedado adjudicada la plaza de toros de esta villa al único postor don Vicente Ortega Cantero, quien organizará los festejos el actual año, de los cuales daremos cuenta a nuestros lectores, en cuanto a novillos y contratación de novilleros se refiere.

OBRAS

Siguen a buen ritmo las obras de mejora en la ex-Colegiata de San Pedro. Ha quedado ya concluído el desconchamiento del yeso y pulimentado de piedras, y se espera la colocación de las vidrieras.

A tal efecto también siguen las gestiones en organismos oficiales, para cubrir los gastos originados, cuya aportación más importante han hecho los vecinos.

Con motivo de las obras, ha surgido el propósito de destinar la iglesia de San Juan para el culto diario, por reunir ésta las condiciones precisas, y estimar debe de conservarse la magnífica iglesia que se hallaba semicerrada al culto.

VARIAS

Ha cesado en el cargo de registrador de la Propiedad de esta villa, don César Quitián Noas, por nuevo destino.

—Durante el mes pasado contrajeron matrimonio Salomón Gento y María Huerta, y José María Palomo con Concepción Ortega. A todos nuestra enhorabuena.

—Se tienen noticias de que las obras del directo Madrid-Burgos, serán reanudadas en breve. Que así sea.

Boni

Frigoríficos "PALACIOS" SIN AVERIAS GARANTIA SEIS AÑOS

Bibliografía

ENFERMEDADES DEFENSIVAS Y EL TRABAJO, VISTO POR UN MEDICO, por Santiago Martínez-Fornés

El volumen 100 de estas Ediciones de conferencias y ensayos contiene dos admirables conferencias pronunciadas por el conocido doctor Santiago Martínez - Fornés, que dentro de un concepto moderno de la medicina justifica la existencia de pequeñas enfermedades que nos defienden de otras más graves, así como expone en su segunda conferencia el concepto biológico del trabajo que debe ver todo médico para explicarse sus posibles proyecciones en la sociedad.

El doctor Martínez-Fornés quizá el discípulo más próximo del doctor Marañón en sus últimos tiempos sigue las enseñanzas de su maestro ante la vida y ante las enfermedades de los mortales tan llenas de comprensión y de humanidad.

Se encuentra de venta en las principales librerías de toda España al precio de 12 ptas. ejemplar.

EL AGUILA
La CERVEZA de Madrid y de España
¡EXIJALA EN BURGOS!

Frigoríficos "PALACIOS" concede un período de prueba de 15 días

Electra-Diesel
Peña y Guerrero
Montaje y reparación de equipos eléctricos
Carga de acumuladores
San José, 14 (Frente a Zatorre) Teléfono 2291
BURGOS

Traspaso ventajoso
Por no poderlo atender su dueño se traspasa el acreditado Restaurante "CASA MARCELINO" en Palencia, Plaza de León. Para tratar con su dueño.

PENSION
Vendo piso diez camas todo nuevo, ingresos dormir, 200 ptas. diarias. Dirigirse Publicidad "IGOR", Laín Calvo, 17, bajo.

Diario de Burgos

29 de Junio, Día de la Prensa e Información de la Iglesia

Valores religiosos y morales que se ventilan en el campo de la Prensa y de la Información

Carta abierta a los periodistas y a todos los católicos españoles del Excmo. Sr. Obispo Presidente de la Junta Nacional de Prensa Católica

Por acuerdo de la Conferencia de los Reverendísimos Metropolitanos españoles, se viene celebrando todos los años el «Día de la Prensa e Información de la Iglesia», en la fiesta del apóstol San Pedro, 29 de Junio.

La celebración de esta jornada nacional responde al convencimiento y a la necesidad de que los grandes problemas sociales de la Iglesia en España —y el problema de su Prensa y de su información es uno de ellos— no pueden resolverse adecuadamente sin la comprensión y la cooperación eficaz de los católicos españoles.

COMPRENSION, COLABORACION Y RESPONSABILIDAD DE TODOS LAS CATOLICOS :—: :—: :—: :—: :—:

Esta comprensión y esta colaboración tienen, por sí mismas, virtualidad intrínseca suficiente para resolver todos los problemas eclesiásticos y de carácter temporal, ya que la Iglesia de Cristo, por constitución divina, es una sociedad soberana y perfecta y, por lo tanto, está dotada constitucionalmente de todos los medios —aun los materiales— necesarios para su propia vida, actuación y desarrollo en todo el Mundo universo. Si, de hecho, en un país determinado de la Iglesia de Cristo no tuviere a su alcance medios propios para realizar su misión, ello obedece a la falta de formación y de colaboración de sus fieles. La experiencia histórica viene a comprobar esta verdad teológica y esta realidad social.

En relación con el problema de la Prensa y de la información de la Iglesia, una gran mayoría de los católicos españoles no tiene actualmente la suficiente comprensión acerca de la trascendencia de este problema, ni prestan, por lo tanto, la colaboración necesaria para su solución. Olvidan, quizá, que la Iglesia no puede ni debe confiar exclusivamente al Estado —aunque el Estado sea oficial y sinceramente católico, como el nuestro en el día de hoy— la salvaguardia de los valores religiosos y morales que se ventilan en el campo de la Prensa y de la información. Precisamente para conseguir esa comprensión, esa colaboración y ese sentido de responsabilidad de los católicos en este campo tan vital del apostolado cristiano, se celebra anualmente y con amplitud nacional el «Día de la Prensa e Información de la Iglesia».

INSTITUCIONES Y SERVICIOS PARA LA PRENSA CATOLICA :—: :—: :—: :—:

El objetivo fundamental de esta jornada apostólica es plantear a la conciencia católica estos problemas, con vistas a obtener su colaboración espiritual y material para el sostenimiento de unas instituciones eficaces, dotadas de todos los medios culturales y técnicos modernos, al servicio permanente de la misión y de la influencia del apostolado de la Prensa y de los periodistas católicos.

Estas instituciones y servicios son en el plano nacional: la Comisión Episcopal de Prensa e Información de la Iglesia: la Junta Nacional de Prensa Católica y su instrumento permanente de trabajo, el Secretariado General de dicha Junta; la Escuela de Periodismo de la Iglesia; la Agencia de Noticias «Prensa Asociada» y la Oficina General de Información y Estadística de la Iglesia. En el plano diocesano: las delegaciones diocesanas correspondientes a estas instituciones y servicios nacionales.

Hoy los problemas de la Iglesia en España están planteados en escala nacional y, en muchos casos, en escala internacional. Por consiguiente, su solución ha de ser también nacional o internacional. A ello obedece la organización del «Día de la Prensa e Información de la Iglesia». Y en esta misma línea surge en España y en este año de 1960, el acontecimiento extraordinario de la celebración del VI Congreso Mundial de la Prensa Católica que tendrá lugar en Santander durante los días 6 al 10 del próximo mes de Julio, en la Universidad de Verano «Menéndez Pelayo».

MISION DECISIVA DE LA PRENSA : :—: :—: :—: :—:

No perdamos de vista que la orientación y solución adecuada a toda la problemática que los servicios de la Prensa y de la información de la Iglesia nos plantea, tiene una repercusión insospechada en toda la vida católica española, ya que los medios de difusión del pensamiento y la noticia contribuyen poderosamente a la formación y a la información de la opinión pública y de la conciencia nacional, no sólo en torno a los problemas específicos de la Prensa y de la información, sino al servicio de todos los problemas del apostolado moderno: Seminarios, Acción Católica, problemas social, escolar, misional, caridad, catequesis, liturgia, etc. La situación de la Prensa en un país condiciona el desarrollo de su vida social y contribuye a su futuro histórico con toda la fuerza expansiva de la cultura popular y de la opinión pública.

MEDIOS PARA QUE LA VOZ DE LA IGLESIA LLEGUE A TODOS :—: :—: :—:

Dentro de la transformación operada en la organización interna de los cuadros apostólicos de la Iglesia española en los últimos lustros, la creación de la Comisión Episcopal de Prensa e Información y las nuevas bases para la reorganización de la Junta Nacional de Prensa Católica marca un hito histórico en la marcha de la orientación, coordinación y desarrollo de los medios de información de la Iglesia.

Lo que importa ahora es dotar a estos nuevos cuadros —ágiles y abiertos a las inquietudes y esperanzas de la hora actual de un ambiente de comprensión y simpatía y, a la vez, de colaboración espiritual y material, tanto por parte de la misma Prensa católica como de todos los movimientos apostólicos españoles, a fin de que la voz de la Iglesia llegue a todos los hogares, a la calle, a la universidad, al mundo obrero y a la opinión pública, a través de los mejores periódicos y de los mejores periodistas. Todo lo demás vendrá por añadidura.

En nombre de la Junta Nacional de Prensa Católica, tengo el alto honor de dirigir esta carta abierta a los periodistas y a todos los católicos españoles, con el ruego y la esperanza de que presten la colaboración de sus plegarias y de su ayuda moral, cultural y económica a la próxima jornada nacional del «Día de la Prensa e Información de la Iglesia».

Afectísimo seguro servidor y hermano en Cristo,

† **PEDRO CANTERO, Obispo de Huelva, (Presidente de la Junta Nacional de Prensa Católica).**

Cada día UNA NOTA curiosa

Tacones con música

Nueva York (Fiel).—Tras los tacones adornados lujosamente con brillantes, uno de los regalos más refinados de las pasadas Navidades, en Nueva York le ha llegado ahora el turno al tacón «sonoro», menos costoso, pero indudablemente destinado a satisfacer el oído si no la vista.

Anna Malone, una mujer dotada de gran ingenio inventivo, ha patentado recientemente un tipo especial de tacón alto para zapatos de señora, que en el interior contiene un pequeño carrillón.

Las notas son propagadas a través de agujeritos exprofeso practicados en la superficie exterior del tacón y ocultos con motivos ornamentales. (Fiel).

Colegio Mayor "María de Molina" - Valladolid

Abierta la convocatoria de Becas para colegialas residentes en el Colegio Mayor Universitario Femenino "María de Molina", de Valladolid, se recuerda queda cerrado el plazo de presentación de solicitudes el día 10 de Julio.

Las solicitudes pueden presentarse directamente en la Comisaría de Protección Escolar —Palacio de Santa Cruz—. También se reciben en la Secretaría del Colegio Mayor "María de Molina" calle Salvador núm. 1, teléfono 22330, Valladolid, hasta la víspera de extinguirse el plazo.

Horas de oficina de 10 a 2, todos los días laborables.

El Frigorífico "PALACIOS" es silencioso
Funcionamiento garantizado por seis años

San Pedro la piedra inconmovible

Por Luis FERNANDEZ PEREZ

Párroco de Iglesias

Si algún santo, sin proponérselo, ha cautivado el corazón de la Humanidad, ese ha sido San Pedro. Con qué cariño se le recuerda. Con qué veneración se le mira. Con qué confianza se le reza...

Ni su jerarquismo supremo amilana, ni su hieratismo forzo aleja, sino que cautiva. Lo cual es otra victoria. Cuenta un humorista que un súbdito de obediencia perdió su libretilla de notas y el que encontró pudo leer en su primera página: "Personas que me fastidian: el superior, sea quien sea". Esta gota de humor nos hace sonreír; pero en su anecdotismo pintoresco late una idea: que no siempre es fácil al que manda hacer simpática la obligación de mandar.

Por el contrario, en San Pedro, como en alguna otra persona querida, sabemos que su seriedad exterior es sonriente paternalidad, y su consistencia externa es la corteza natural que alberga dentro la ternura de un corazón inconmensurable.

La personalidad de Pedro, el Kefas bíblico, está caracterizada por el amor incondicional a su Maestro. Esta afirmación puede parecer a alguien una paradoja, pero es tan solo un retrato. ¿Habréis visto alguna vez armar el arco con la flecha? Una vez en trance de tensión, se aleja la cuerda de la ballesta para imprimir mayor impulso a la saeta. Así, diríamos que San Pedro una vez en la vida se separó del Señor para tomar el impulso, que una vez para siempre clavaría con el mayor empuje la flecha de su amor indomable en la insondable diana del Amor de Jesús.

Nadie como el dulce Rahí de Nazareth supo del amor insobornable de Pedro. Por eso solo de amor le habla y solo del amor le examina, para constituirle Jerarca Supremo de su Iglesia. Triple pregunta y triple ratificación de amor. —"Simón Pedro: ¿me amas?: Simón Pedro: ¿me amas? Simón Pedro: ¿me amas más que éstos?" —Dice que sí, tres veces. —"Pues apacienta mis corderos. Apacienta mis ovejas".

Veinte siglos lleva la Humanidad meditando estas palabras y cada vez halla en ellas más dulce sosiego y más filial confianza en el regazo materna! de la Iglesia de Pedro.

Es maravilloso leer pensadamente, paladear con regusto el nectar del evangelio, en su ser natural, sin el estorboso aditamento de palabras humanas, que no sean las del Espíritu Santo, o las que la Iglesia decida. Por todas partes se descubren nuevos mundos y afloran misterios que deleitan el alma.

Uno de estos cautivadores pasajes es aquel en que el Señor, con el alma herida con el cuchillo de la traición del de Kerioth, les anuncia que uno de ellos, uno de los doce, le ha de entregar. En el mar de sus almas comienza a agitarse una tormenta de indignación. Nadie desconfía de sí mismo y todos del de al lado. De entre ellos, Pedro y Juan acosan a Jesús para que les diga, solo a ellos, quien es el traidor. Y ¡cosa admirable! Jesús le niega esta confidencia a Pedro. Y ¡cosa más admirable!, le otorga esta confianza a Juan, señalándole la persona de Judas. ¿Por qué esta discriminación?

Es que Jesús conocía prefectamente a Pedro. El que recontaría las espadas en Getsemaní, como un jefe de Estado Mayor. El que del primer tarjazo se llevaría la oreja del sayón... Del segundo mandoble le hubiese cercenado el cuello. Si le deja, hubiera terminado con todos.

Por eso no le quiso decir a Pedro quien era el felón. "Porque si lo hubiese sabido —dice San Agustín— le hubiese desgarrado con sus dientes".

¡Qué así era la adhesión inquebrantable de Pedro a la persona de su querido Maestro!

A cualquier hora... los alimentos frescos. Siempre... las bebidas frías. Para ello...
Frigoríficos "PALACIOS"

Amenazas sobre la noche

Por Juan José PEÑA

LA Academia de Ciencias de la URSS he ha puesto a estudiar un proyecto del científico ruso Tcherenkof. Este es un sabio joven que ha presentado un plan fantástico, divulgado por la Prensa francesa bajo un titular así: "El proyecto loco de un sabio soviético". Con él se trata nada menos que de suprimir la noche. La citada Academia ha tomado el proyecto en consideración.

Tcherenkof ha intentado montar en torno a la Tierra una gigantesca franja reflectora que rodee al planeta como a Saturno sus anillos. Dicha franja estará a 1.200 kilómetros de distancia y tendrá ciento de anchura. Para formarla sería menester enviar a esa distancia mil cohetes estratosféricos portadores entre todos de 50.000 toneladas de polvo blanco —yeso o greda—. Mediante un mecanismo especial los cohetes expulsarán su carga, quedando así dispuesta la franja reflectora que podrá permanecer tal cual durante miles de años. Una vez constituída reflejará en plena noche una cantidad de calor y luz solar equivalente a la producida por 270 mil millones de kilowatios. Por lo que se refiere a la cantidad de luz, cuatro veces la necesaria para leer cómodamente. Con ese abundante suplemento de calor y luz solar sobrevendrían importantes modificaciones del clima terrestre, de la flora y la fauna. Se ampliarían mucho las regiones de clima mediterráneo. Zonas muy frías o glaciales como Alaska, Groenlandia y Siberia, por ejemplo, pasarían a ser templadas. Y, sobre todo, ya no habría noches. En suma, de hacerse esto realidad se registrarían en el Mundo enormes mudanzas y cambios. No solo en lo tocante a la geografía física y económica, sino también en lo concerniente a los modos de vida y costumbres de los hombres. La Humanidad se vería ante un súbito y general trastorno, de incalculables consecuencias.

Por de pronto, salen a plaza algunas interrogaciones. Si las regiones mediterráneas van a medrar a expensas de las templadas de clima más fresco y éstas últimas han de ganar espacio en las árticas, cabe imaginar que también aparezcan otras transformaciones mucho menos optimistas. Una, pongo por caso, que los desiertos amplíen considerablemente sus áreas. Otra, que con tal aportación de calor suplementario la zona tórrida se convierta en tierra inhabitable. Sería un hermoso cataclismo a cambio de unos huertos en Groenlandia y el Norte de Siberia.

Aparte de esto, la desaparición de la noche. A la jornada natural con sol en el horizonte sucederían diariamente unas cuantas horas luminosas pero sin sol. Y así, siempre. No lo íbamos a pasar muy bien bajo semejante monotonía de la luz, sin el soberbio espectáculo de los crepúsculos y de la misteriosa poesía de la noche. A este propósito recuerda uno los párrafos de Curzio Malaparte acerca de la fatiga del interminable verano de Laponia con el sol casi siempre a la vista y la luz pesando como una losa. Solo que esa pesadilla boreal dura tres, cuatro, cinco meses, mientras el sabio Tcherenkof parece deseoso de gastarnos la broma con veinticuatro horas de luz diarias un año sí y otro también. A la vez que nos quiere arrebatar para siempre las maravillosas noches estrelladas.

Menos mal que ya será menos. En difinitiva será lo que tase un sastre. Porque estos pontífices y doctores del materialismo ateo van metiéndose más que en camisa de once varas. Andan empeñados en mudar la naturaleza del hombres, para lo cual le han echado ya al menester bien de tragedias sufrimientos y sangre. Y bien de años. Pero todavía no la han mudado. Ahora tratan de meterse además con la naturaleza misma de nuestro planeta. Parecen como poseídos por un arrebato de soberbia enderezada a enmendar la plana al Creador. Desde luego, son vivos ejemplares de aquella "ambición organizadora" que vaticinó y tildó de tremenda calamidad opresora Donoso Cortés. Ya no faltaba más sino que venga Tcherenkof para quitar a una Humanidad tan zurrada por adversidades y trabajos las buenas horas del sueño. Las que empiezan cuando ya brilló el lucero vespertino y acaban después de que los gallos quiebran los albores.

¡¡GRANDIOSA VENTA DE FERIAS!!

Aparatos de radio de las mejores marcas con un ¡40 por 100 de descuento!

Ollas presión de las marcas más acreditadas con un ¡40 por 100 de descuento!

VASCO CASTELLANA DE ELECTRICIDAD (Vacelsa)

Vitoria, 10

Consulten precios para los restantes artículos de electro domésticos

¡¡APROVECHE LA MAS FORMIDABLE OCASION!!

¡Sólo por quince días!

Catástrofe minera en la región de Gales

Se teme que haya 50 muertos

Albertillery (Condado de Monmouth, Inglaterra). — Se ha producido una tremenda explosión en una mina de carbón de hulla.

Los equipos de socorro tratan de llegar hasta los hombres enterrados.—Efe.

SON RECUPERADOS ONCE CADAVERES

Abertillery (Inglaterra). — Han sido recuperados ya once cadáveres de víctimas de la explosión en una mina de carbón y se teme que el número de hombres enterrados que primeramente se calculó en 40 pueda pasar de 50. La explosión se produjo a mediodía cuando trabajaban en la mina 750 hombres. Las galerías hundidas por la explosión se encuentran a dos kilómetros del fondo del pozo principal a 350 metros de profundidad.—Efe.

CAE UN AVION CISTERNA

Newr y Maine (EE. UU.).— Entre los muy desparramados restos de un avión cisterna de la F. A. norteamericanas que se estrelló anoche en una zona montañosa cerca de esta localidad, durante un ejercicio, han sido encontrados los cadáveres de cinco tripulantes.

No se sabe aún cuántos hombres iban a bordo pero la dotación habitual es de cinco individuos precisamente el número de víctimas conocidas.

51.000 PERSONAS SIN HOGAR

Manila. — Informaciones que se reciben hoy indican que los servicios de socorro han atendido a más de 51.000 personas que han quedado sin casa a consecuencia de las destrucciones producidas por el tifón "Olite". No obstante, se sabe que muchas de las personas que se consideraban pérdidas —la mayor parte pescadores cogidos en el mar por el tifón— están regresando sanas y salvas. Los daños en las cosechas y en las propiedades son enormes.

Ahora, el tifón "Olite" se dirige hacia la China continental.—Efe.

Tapicería Nebreda

TAPIZADO DE COCHES Y MUEBLES EN GENERAL
Calle San José núm. 2 (Bda.) Zatorre.

SE VENDE

por no poder atender Omnibus con servicio estaciones Hotel Condestable. Para tratar Bar Encarna. Burgos.

Indice
LA FAJA
Sportex
afina la línea aumentando su propia seducción
VÉALA EN BUENAS CASAS DEL RAMO

Carta de Madrid

Madrid.- *(Crónica de "Tachín" para DIARIO DE BURGOS.)*

Un poco más sobre el costo de la vida. El índice general del Consejo Superior de Cámaras de Comercio señala un descenso del 0'08 por 100 durante el mes de Mayo en relación con el mes anterior. Este descenso ha sido debido a los gastos de alimentación, únicos que registran baja, sin que haya variado los de casa, uso y vestido y diversos. Los precios al por mayor han descendido algo más, un 0'38 por 100. Nos conformamos con que sigan bajando los de alimentación y desaparezcan esa coma y esos dos ceros, quedando tan sólo un chuñísimo ocho.

CUADRO

Hace poco desapareció un cuadro del Museo de Arte Moderno, fechado en 1876 y firmado por Peralta. Era una pequeña tabla. Movilizada la policía, ha localizado el cuadro en un establecimiento de antigüedades, de la calle del Prado, naturalmente. Dos individuos se presentaron al anticuario, ofreciéndole la talla, y asegurándole que les urgía su venta. Pese a su escaso valor, le gustó y se quedó con él a cambio de 300 pesetas y dos cuadros sin importancia. Ahora está pasmado de la faena que le han hecho, al enterarse que había adquirido un cuadro robado en el Museo de Arte Moderno. Lo curioso es que la tal tablita ha estado quince días en el escaparate en espera de compradores. El anticuario ha confesado que éste ha sido el golpe mayor que ha recibido en los treinta años que lleva de profesión.

NOTICIAS BREVES

El Ayuntamiento, invocando una disposición legal, pretende que pasen a su poder las líneas del Metropolitano que se construyan.

—El jueves, funeral por las víctimas de Chile.

—Durante el mes de Febrero hemos ingerido en Madrid 7.584 toneladas de naranjas.

—España exporta de 25 a 30.000 toneladas de aceite al año, según el Ministerio de Agricultura. Pudiera exportar 100.000.

—Señor D. Víctor S. Martino, envíenos su dirección, hombre.

—Millón de personas visitó Mallorca en 1959, novios casi todos.

DIARIO DE BURGOS

Se vende en MADRID: Kiosco de "La Cibeles", de D. Eduardo Alcalde.

¡Buen susto!

Madrid.—Un pasajero ha sido protagonista en el aeropuerto de Barajas de un hecho que, si al principio parecío truculento, al final se concirtió en humorístico. Traía el pasajero, a su llegada de Londres, una caja de madera que con desagrado acepto que fuese revisada en la aduana pero cuando fue abierta ante los carabineros éstos comprobaron con horror que el contenido de la misma era una cabeza humana con una expresión terrorífica, como de persona decapitada.

Pronto pudo aclararse el suceso: Se trataba de una reproducción en plástico, maravillosamente lograda, de la cabeza de San Juan Bautista, que será utilizada en la película de tema bíblico "Rey de Reyes" que, actualmente, se está rodando en Madrid.—Cifra.

¡SIN INTERMEDIARIOS!

Dormitorios modernos, funcionales y clásicos - Comedores, salas de estar, tresillos, butacas...

¡De la fábrica a su hogar!

BARUQUE, S. A.

Unica dirección - Exposición y venta

San Pedro Cardeña, 38

"Conferencia de Prensa" con la Reina y sus Damas

DURANTE LA "INTERVIU" COLECTIVA HECHA A LA REINA DE LAS FIESTAS Y A LAS MUCHACHAS QUE INTEGRAN SU CORTE DE HONOR, "FEDE" CAPTO LAS EXPRESIVAS FOTOGRAFIAS ALINEADAS ARRIBA. EN LA PRIMERA, LA STA. MARGARITA MATA PEREZ-ISLA, CONTESTA A UNA DE LAS MUCHAS PREGUNTAS FORMULADAS POR EL PERIODISTA; LA COSA DEBE SER GRACIOSA, A JUZGAR POR LAS CARAS SONRIENTES DE LAS DAMAS QUE LA ESCOLTAN. EN LA SEGUNDA FOTO, UN GRUPO SIMPATICO —JUVENTUD Y BELLEZA— COMPUESTO POR CATORCE BONITAS REPRESENTANTES DE PEÑAS Y CASAS REGIONALES, RODEANDO A SU REINA. FINALMENTE, VARIAS DE LAS ASISTENTES A LA GRATISIMA "CONFERENCIA DE PRENSA" —UNA CLASICA RUEDA DE PRENSA, PERO AL REVES— CAMBIANDO IMPRESIONES ANTES DEL "INTERROGATORIO".

Para Margarita Mata Pérez-Isla, lo mejor de nuestras Fiestas Mayores es sin duda la Cabalgata del Pregón

Fomentar la salida de peñas, conciertos de buena música, más fuegos artificiales más teatro y otras sugerencias femeninas

SIMPATIA Y BUEN HUMOR, O LO QUE ES LO MISMO, POCOS AÑOS Y MUCHAS ILUSIONES.

«Los muchachos de Burgos, simpáticos y guapos, no hacen mucho caso a las chicas»

Aunque lo disimulan, las mujeres de hoy son románticas

No será preciso esforzarse en demostrar que pocas veces ha sido tan grato al periodista cumplir con su deber como cuando, al objeto de ofrecer a nuestros lectores una información optimista y alegre, aromada de juventud, decidió entrevistarse con la encantadora «Reina» de las fiestas, señorita Margarita Mata Pérez-Isla y las muchachas —gentil representación de Peñas, Entidades y Casas Regionales— que integran su Corte de Honor, para formular una serie de preguntas espontáneas, intranscendentes, si se quiere, pero oportunas, para este número dedicado especialmente a las jubilosas jornadas que vive la ciudad.

Y si grato fue decidirlo, imagínese cuánto más resultaría llevarlo a efecto...

Se nos planteaba un problema. ¿Cómo hacerlo? Acudir a las diecinueve señoritas e interrogarlas una por una entrañaba sus dificultades y hasta sus riesgos. Entre éstos, el de que las respuestas no surgieran prontas, como nosotros las queríamos, libres de todo embarazo y reparo. Aparte, claro está, la presumible monotonía lógica en una repetición de cuestiones similares, o iguales en muchos casos. Así, pues, optamos por concertar una cita conjunta y ni que decir tiene que todas accedieron amabilísimas y encantadas. Fue en el «Círculo de la Unión», a cuya junta directiva es obligado aquí expresar nuestra gratitud por la gentileza que tuvo en cedernos sus salones al efecto, prestándonos una colaboración valiosa.

Ya estamos ante la «Reina» y sus damas. Aclaremos: Hay que lamentar cuatro ausencias, bien excusadas, debido a razones invencibles... Es una especie de original y simpatiquísima tertulia... Da gloria verse entre tanta chica bonita. En verdad que parecen todas muy seriecitas; esperábamos que el hecho de hallarse reunidas contribuiría a dar animación a la «conferencia», pero el ambiente se caldea muy poco a poco. Hasta que la conversación va animándose... Nos encaramos con la «Reina»:

—¿Qué impresión te ha causado ser elegida «Reina» y qué sentiste cuando te comunicaron la designación?

Su respuesta es lacónica.

—No lo esperaba. Y me agradó mucho.

Insistimos.

—¿Crees que es una cosa que tiene importancia?

—Sí.

—¿Tenías ilusión por serlo?

—No había pensado en ello.

—¿Crees que te han elegido por guapa?

—Hombre, yo creo que por otras razones.

—¿Y por guapa no?

—Eso no es lo principal.

—En cierto modo vas a representar a la Ciudad, ¿te sientes responsabilizada por este honor?

—Sí, porque ello obliga a mucho.

Ahora nos dirigimos al conjunto.

—¿El traje regional os gusta?

Contestan a coro:

—El traje es bonito y nos gusta; pero el peinado no favorece nada, porque con él representamos mayor edad.

—¿Cuánto tardaste en peinarte? —preguntamos a Rosa-Mari Anievas, reprentante del «Centro Regional Montañés».

—Hora y media.

—¿Y quién tardó menos?

—Yo —replica Pilar Rico, del Orfeón Burgalés—. Sólo tardé diez minutos.

Volvemos a la «Reina»:

—A ver, Margarita, ¿qué es lo que más te agrada de las fiestas?

Tras pensarlo un poco, dice: Las fiestas me parecen todas estupendas y considero que en ellas no hay muchas cosas que cambiar, porque son típicas, muy nuestras. (La «Reina» nos ha salido diplomática).

—¿Lo mejor del programa, a tu juicio?

—La Cabalgata del «Pregón». Es preciosa.

—¿Quién es la más joven de todas las presentes?

Después de breve consulta entre ellas, contesta la representante del Centro Regional Montañés, Rosa-Mari Anievas:

—Yo, con dieciséis años.

—¿Cuántas tenéis novio?

Nuevo «cabildeo» y sacamos en conclusión que sólo tres lo tienen.

Les decimos a éstas:

—¿No se han opuesto vuestros novios a que os eligieran?

—Un poquito. Ellos dicen que siempre hay que exhibirse en público.

Mari-Pi Abad, del Centro Catalán, aclara a nuestra objeción de que, en realidad, tienen motivos para sentirse orgullosos:

—Es verdad que hasta cierto punto les gusta, aunque no lo confiesen.

—¿Cuántas de vosotras sois estudiantes?

Se consultan y responden:

—Dos.

—¿Cuántas trabajáis?

Más consultas.

—Diez.

Las demás, claro está, se dedican a «sus labores».

—¿Qué opináis de los chicos de Burgos?

Habla Leonor Parte, representante de la «Peña Papa-Moscas»:

—Que son muy guapos, pero no hacen mucho caso a las chicas.

Carmen Carcedo, del «Círculo Deportivo San Juan», agrega:

—Son muy simpáticos, pero les gustan más las forasteras.

Y Pilar Rico, del Orfeón Burgalés, remacha:

—Prefieren alternar con los amigos y se preocupan poco de nosotras.

Nos dirigimos directamente a Blanquita Fernández, de la «Casa de Asturias y León» y la decimos:

—¿Te gusta la poesía?

—Sí, mucho.

—¿Cuál es tu poeta preferido?

—Rubén Darío.

—¿Hay alguna que ha hecho poesías?

Silencio.

—¿Las chicas de ahora son románticas?

Respuesta conjunta:

—Sí, pero se disimula.

—¿Estos tiempos son mejores que los de vuestras mamás?

—Sí, sí, —replican a coro.

—¿A pesar de la bomba atómica?

—A pesar de cualquier bomba.

Pregunta de carácter general:

—¿Qué os parece Soraya?

Respuesta también general:

—Es muy guapa y tiene mucha personalidad, pero hablan demasiado de ella los periódicos.

—¿Preferís a Soraya o a Farah Diba?

A Soraya, por unanimidad. Claro que contra Farah Diva no hay nada, según se apresuran a concretar, porque ella no tiene ninguna culpa.

—¿Qué preferís, el fútbol o los toros?

—¡Los toros!, —contestan todas sin titubear.

No obstante, Carmen del Alamo, del «Club Victoria» y María Luisa Palacios, de la «Peña Cidiana», dicen que entre un buen partido de fútbol o una corrida de toros prefieren el fútbol.

Ahora va la pregunta para María-Jesús Vélez, de la «Peña Taurina»:

—¿Qué torero te gusta más?

—Antonio Ordóñez, sin discusión.

Respecto al Cine y al Teatro todas coinciden en reconocer la superioridad artística del segundo y cuando les decimos que si les agradaría ser artistas de la pantalla sólo responden afirmativamente la «Reina» y cinco más.

—¿Cuál es tu ilusión como mujer? —inquirimos de Margarita Mata Pérez-Isla.

—Casarme y ser una buena madre y ama de casa.

Ahora, por otro rumbo.

—¿Qué es lo que no te agrada de Burgos?, —preguntamos a Elena Paniego, representante de la J.O.C.

—La iluminación, sobre todo en los paseos. Está de pena.

María-Cruz Alonso, del «Rincón de Castilla», añade por su cuenta que lo peor es la pavimentación de las calles, opinión con la que coincide Mari-Tere Sancho, de la «Sociedad Recreativa Burgalesa».

—¿Qué es lo que cree la «Reina» que debe hacerse para mejorar la Ciudad?

—Suprimir el paseo por el «Espolón».

Mari-Pi Abad tercia para indicar que construiría una playa en el Arlanzón. María-Luisa Palacios estima que lo más importante es limpiar el río entre los puentes de San Pablo y Bessón. Para Carmencita López-Gómez, de la «Peña Guitarrista», lo más importante es crear en Burgos una Universidad, que atraiga a la juventud masculina. Por su parte, Elena Paniego estima que hay pocos cines y centros de recreo dignos de la capital. Más conciertos musicales organizaría María-Cruz Alonso y en cambio, María-Jesús Alcalde del «Moto Club» es partidaria de fomentar el deporte.

—¿Os parece que está bien celebrar la prueba motorista en circuito urbano?

Replican de diversos modos, pero son casi unánimes en reconocer que debe celebrarse, aunque en otro lugar que el señalado. Como es natural, María Jesús Alcalde se manifiesta en contra, opinando que para que esta clase de pruebas alcancen categoría tienen que correrse en circuitos que ofrezcan ciertas dificultades.

—¿Qué os parece la «Verbena de la Prensa» en «Villa Pilar»?

—Que es una de las cosas mejores de las fiestas. (Unanimidad).

—¿Preferís que se celebre en la noche del día 29 ó en otra fecha?

Habla en nombre de todas Angelines Ruiz, de la Juventud del Carmelo:

—Para nosotras es mejor cualquier otro día. Dentro de las fiestas mejor. Reconocemos, sin embargo, que para los forasteros el mejor día es el de San Pedro.

—Supongamos que, convertida la «Reina» en «Alcaldesa Mayor» de la Ciudad y todas vosotras en concejales, os dejaran gobernar Burgos, siquiera fuese para organizar las fiestas, ¿qué haríais?

Contesta Angelines Ruiz: «Fomentar la salida de peñas, como la de la «Poca Pena», que con su alegría y bullicio animen y den color a estos días». Elena Paniego dice: «Instalar casetas en la Quinta, para que en ellas organicen fiestas las sociedades y peñas». Leonor Parte opina: «Iluminar más los accesos al «real» de la feria, es decir, los jardines situados entre los puentes de San Pablo y Gasset, derrochar luz y poner muchos arcos». María-Cruz Alonso consume su turno: «Ofrecer programas musicales de altura». Carmen del Alamo estima que no deben prolongarse tanto las fiestas, que estaría mejor agruparlas y procurar que los festejos grandes (como la Cabalgata) en vez de ir a menos adquieran mayor brillantez. «Otras capitales —añade— están copiando nuestra Cabalgata y mientras tanto parece que aquí nos conformamos con lo que ya se ha hecho». Blanquita Fernández y Mari-Tere Sancho no quieren opinar. Carmencita López Gómez, por su parte, es partidaria de que se organicen más bailes y verbenas.

—No estaría mal una «Batalla de Flores» —dice Carmen Carcedo.

A juicio de María Luisa Palacios fuera conveniente que los fuegos artificiales resultasen más lucidos y estruendosos, y que se quemaran más días, porque es un festejo eminentemente popular. María-Jesús Vélez opina que debe haber más corridas de toros y más espectáculos teatrales. Rosa-Mari Anievas abunda en idéntica opinión respecto a los toros y también le gustarían más fuegos artificiales. Pilar Rico, del Orfeón Burgalés, aprovecha la ocasión para pedir que se apoye más a nuestra laureada masa coral, en atención a la importante labor artística y cultural que realiza, no sólo durante las fiestas sino todo el año. María-Jesús Alcalde hace uso de la palabra para volver sobre su tema favorito y pedir que el pueblo de Burgos comprenda que aunque las pruebas motoristas pueden tener sus riesgos, son éstos mucho menores de lo que parece. Por otra parte, estima que se trata de uno de los festejos más populares y de los que atraen a más gente. En consecuencia le otorga todo su apoyo.

Cierra el coloquio la «Alcaldesa Mayor» manifestando:

—Sería estupendo organizar después de los toros una especie de festejo principal, precedido de un desfile por las calles de Burgos y que fuéramos a la plaza en coches descubiertos, acompañadas de las cuadrillas de las Peñas. Esto contribuiría mucho a animar las fiestas en esas tardes de toros.

—¿En qué ciudad os gustaría vivir si os viéseis obligadas a salir de Burgos?

Mari-Pi Abad: Zaragoza.
Pilar Rico: Zaragoza.
Rosa-Mari Anievas: Madrid.
María-Jesús Vélez: Barcelona.
María-Luisa Palacios: Barcelona.
Carmen Carcedo: Madrid.
Carmencita López Gómez: Madrid
Mari-Tere Sancho: Las Palmas de Gran Canaria.
Blanquita Fernández: Madrid.
María-Cruz Alonso: Alicante.
Leonor Parte: Palma de Mallorca
Elena Paniego: San Sebastián.
Mari-Pi Abad: Barcelona.
Angelines Ruiz: Barcelona.

Cierra esta serie de respuestas Margarita Mata y dice:

—Granada.

Y para concluir —muy a nuestro pesar— la gratísima entrevista, lanzamos una interrogante muy de los tiempos que corren:

—¿Estaríais dispuestas a ir a la Luna?

No hay respuesta. Se aprecia que ninguna tiene espíritu aventurero.

—¿Y si estuviera él allí?

—¡¡¡Sí, todas!!!.

L. y A.

TAMBIEN HUBO MOMENTOS DE SERIEDAD COMO LO ACREDITA EL PRESENTE GRABADO.

La Esfera

TEJIDOS SELECTOS

Plaza de Santo Domingo de Guzmán
Teléfono 2976 :-: BURGOS

CONTINENTAL-AUTO. S.A.

Recambios y accesorios en general para automóviles
Chevrolet - Bedford - G. M. C. - Opel y otros

Madrid, 1
Teléfono 1814

BURGOS

Pl. Calvo Sotelo, 8
Teléfono 4583

ELECTRICIDAD SANTOS IBEAS INSTALACIONES

Material eléctrico - Alumbrado Fluorescente
Televisores "Telefunken" - "Telesprint" - "Iberia"
Aparatos Electro Domésticos

Laín Calvo, 30 Teléfono 5088 BURGOS

Fiestas de antaño

La víspera de iniciarse los festejos de San Pedro dimitieron, el año 1900, todos los concejales

En el desencajonamiento de las corridas un toro mató a otro.- Rigodones y valses en el Salón y Teatro en el Principal con butacas a dos pesetas.- Por menos cantidad aún se podía asistir a los toros.- Los criados de Ciudad estrenaron levita galoneada y tricornio

Mal comienzo tuvieron las Ferias y Fiestas del 900, pues si según el dicho por las vísperas se conocen las fiestas, el 28 de Junio de 1900, fue un día borrascoso, en lo que se refiere a los representantes de la ciudad, ya que los siete tenientes de alcalde, los síndicos y catorce concejales presentaron la dimisión al gobernador civil.

COMO FUE EL HECHO

El 25 de Junio y como consecuencia de no haber sido satisfechas diversas cuotas de contribución por los industriales y comerciantes dieron comienzo los embargos, empezando los agentes ejecutivos por la casa de don Plácido Navas, presidente de la Junta provincial de Unión Nacional. En vista de la proximidad de las Ferias y con objeto de que el comercio no sufriera perjuicios, las Juntas de la Unión Nacional y de la Cámara resolvieron que se abrieran las tiendas aunque continuaran los embargos. En este estado de cosas el Ayuntamiento, presidido por el señor Fernández Cavada, se reunió en sesión extraordinaria, para tratar de la proposición suscrita por varios capitulares pidiendo que el Ayuntamiento interpusiera su influencia entre el Gobierno de Su Majestad y los industriales que estaban pendientes de embargo por cuotas de contribución no satisfechas. En dicha sesión se originó un debate que acabó de mala manera al censurar el señor Cuesta a la presidencia y ésta responder que como autoridad tenía facultades para adoptar determinados acuerdos sin contar con la Corporación, respuesta que originó la retirada de todos los capitulares del Ayuntamiento entre aplausos del público asistente, teniendo el señor Fernández Cavada que levantar la sesión.

Los capitulares que posteriormente se dirigieron con un escrito presentando la dimisión fueron los siguientes: don Juan José Arroyo, don Antonio Zumárraga, don Julián de las Heras, don Manuel Corral, don Vicente Alfonso Ortega, don Francisco Regis Cisneros y don Luis de San Pedro, tenientes de alcalde; don Baldomero Amézaga y don Ricardo Navarro, síndicos y don Mariano Rodríguez Miguel, don Pedro Díez Montero, don Ramón Lozano, don Victoriano Santos Cuñado, don Félix Mozo Berganza, don Ramón de la Cuesta, don Pedro Rodríguez Castilla, don Juan José Redondo, don Miguel González Porres, don Isidoro Viejo, don Clementino Quintana, don Domingo Rico, don Ignacio González Ordóñez y don Carlos de Echevarrieta, concejales. La primera autoridad de la provincia, don Valentín Gómez, recordó a la comisión que le hizo entrega del escrito presentando la dimisión, que el cargo de concejal no era renunciable.

COMIENZAN LAS FIESTAS

En este estado de cosas se anunciaba el programa de Fiestas para el día de San Pedro, que consistía en: A las siete de la mañana, diana por las bandas de música; a las ocho y media, apertura del ferial de ganado en el Paseo de la Quinta; a las nueve, distribución de limosnas a los pobres; a las diez, en el Teatro, apertura del Congreso Pedagógico; de doce a una y media, concierto por la banda de música militar, en la Plaza Mayor; a las cuatro, primera corrida, lidiándose reses de Aleas y de don Félix Gómez, para los diestros Quinito y Dominguín, con sus correspondientes cuadrillas; al anochecer se iluminarán el Espolón y la Plaza Mayor, sesión de fuegos artificiales; baile público en la Plaza Mayor y Espolón y en el Teatro, función por la Compañía del Teatro Lara de Madrid, poniendo en escena "Con Arma blanca", "La sala de armas" (estreno) y "Zaragueta".

No se hace mención en este programa de Misa solemne en honor del Patron ni la Prensa de ese día tampoco informa de ello y sí en cambio de la apertura del Congreso Pedagógico, que fue presidida por el director del Instituto provincial, don Pedro Gárate Barrenechea y en cuyo acto intervinieron los señores Núñez Meriel, catedrático del Instituto y el profesor señor Yanguas.

En el desencajonamiento de los toros para las corridas de Feria, el toro "Culebro", al abrir la puerta de corrales, para unir aquél a su compañero de vacada "Ojalao", dióle a este un fuerte golpe en la testuz, ocasionándole la muerte. Este toro, según el mayoral, era uno de los mejores que venían a la feria.

LA PRIMERA CORRIDA

La plaza, con una entrada superior, presentó un animadísimo aspecto. Los palcos estaban ocupados por las familias aristocráticas de Burgos, descollando elegantes damas que lucían con garbo y donaire lujosas mantillas.

En las localidades de preferencia se veían hermosísimas muchachas capaces de derribar a Silvela o levantar una suspensión, que no eran las dos cosas más difíciles en aquella época.

Y cambiados los capotes y en sus puestos los piqueros, se dió suelta al primer bicho, "Jardinero", el cual fue lidiado por "Quinito", de verde y oro. Tres pinchazos, perdiendo en el último los trastos y tirándose de cabeza al callejón. Un último pinchazo y dos descabellos terminaron con el bicho. Cencerrada. En su segundo, de nombre "Relojero" tampoco hizo el diestro nada sobresaliente, matando de una estocada en los bajos, presentando el toro su dimisión, que fue aceptada por el puntillero. En su tercero y último "Quinito", siguió desafortunado por lo que oyó otra gran cencerrada.

Domingo del Campo "Dominguín", torero modesto y simpático, que sin pretensiones ni "tronío" supo contender con victoria, nada menos que con don Luis, y que vestía un traje plomo y oro, hizo una gran faena en su primero de mote "Cominero", siendo ovacionado; en su segundo "Jacarandoso", que buscaba la dehesa por todo, rompió la barrera y se armó la gran bronca, arrojando el público proyectiles y botellas al ruedo y suspendiéndose la lidia. En los tendidos brillo por su ausencia la autoridad y abundó en el callejón. El público se hizo dueño de la plaza. Dominguín acabó por fin con el moriaco y fue ovacionado y por último en su tercero "Culebro", buey de solemnidad y el que mató a "Ojalo" en el desencajonamiento, le recetó una gran estocada, que mató al buey, pidiendo el público la oreja, que no fue concedida.

Resumen: los toros, a excepción del cuarto y quinto, mansos de solemnidad. En cuanto a los diestros, Quinito, a pesar de haber demostrado ser torero de ley, estuvo mal toda la tarde, todo lo contrario de "Dominguín", que se mostró confiado, sereno y valiente.

De los peones, los mejores Carrinche, Cayetanito, Morenito, Torero y Antolín, y de los piqueros Pino y Moreno. Los demás, fusilables.

PROGRAMA DEL DIA 30

En nada difiere del del día anterior, excepto la corrida de toros, que es de la ganadería de López Navarro, para las cuadrillas de los diestros Minuto, Quinito y Dominguín. Estos dos últimos repiten. Por la noche la variación es la de que en lugar de fuegos artificiales hay un toro de fuego.

En este aspecto de programas poco se ha adelantado en sesenta años, pues salvo los deportes, que entonces no existían, poca diferencia tienen con los de ahora.

BREVE RESEÑA DE LA SEGUNDA CORRIDA

La gente acude a la plaza deseosa de desquitarse de la "bueyada" del día de San Pedro. Preside el gobernador civil.

El primer bicho "Temeroso" arma un cisco que ni el de las Casas Consistoriales; salta por el 1 y siembra el pánico. "Minuto", de corinto y oro, da un pinchazo, otro desde Gamonal y cuatro más y un ignominioso golletazo. Gran escándalo. Pita estrepitosa a Minuto, que dura más de media hora. En su segundo "Chaparro" no se describe la faena, por lo horrible. Cencerrada de pitos. Bronca en el 1. Fenecen tres jacos.

"Quinito" en su primero empieza bien, para aburrir al público después. Hace una mala faena. Se arrastran dos caballos. En su segundo "Viciosito", se arma el gran escándalo por ser el burel un buey. Bronca en el 1, repartiéndose palos con intervención de la Guardia Civil y la Municipal. Más escándalo y bronca en el 2. Al final se luce y termina de una gran estocada, de la que el toro rueda. Palmas y sombreros de paja.

"Dominguín" debuta con "Costurero", que es rajado ignominiosamente por el piquero de turno. El público le abronca y pide le lleven a la cárcel. Faena poco lucida. Se arrastra un jaco. En su segundo, y último de la feria hace una mejor faena, con petición de oreja, que no es concedida.

Resumiendo: Minuto puede despedirse de Burgos. "Quinito" encontró el desquite de ayer y "Dominguín" se ha ganado el puesto para el próximo año.

La presidencia debe seguir dedicándose al cultivo de la literatura.

Así nos lo narra el crítico "Maoliyo".

BAILE EN EL "SALON DE RECREO"

Se celebró el anunciado baile de gala al que asistió lo más florido de la sociedad burgalesa, pero no se detalla nombre alguno. La música del Regimiento Lealtad amenizó la velada con un programa consistente en dos partes, en cada una de las cuales se interpretaron tres rigodones y tres valses, alternados.

LOS ULTIMOS DIAS DE FIESTAS

Concluyeron los festejos los días 1.º y 2 de Julio.

El día 1.º se celebró la clausura del Congreso Pedagógico y tuvo lugar una novillada a cargo de los novilleros José Ruiz (Joseito), José Gordón (Gordito), José González (Gonzalito) y Joaquín Pérez (Torerito) siendo la entrada regular. Presidió —decía el citado cronista— el inspector don Desiderio Martín, que a juzgar por la inteligencia que demostró, y conste que al hablar de toros me refiero a la taurina para deshacer infundios, debe descender en línea recta de Cúchares o el Chiclanero. El ganado bravuconcillo, excepto el lidiado en cuarto lugar, que era todo un "huéspeg" de los de seis reales que no pagan, los demás se dejaron torear.

De los diestros, Joseito estuvo bien. Logró el capote de paseo al mejor novillero de la tarde. Gordito demostró valentía. Gonzalito se desconcertó tanto que su faena fue una verdadera necrópolis por los sustos que al público hizo pasar. La cabeza del diestro, dominada de gran calvicie, nos recordaba el último eclipse. Y "Torerito", el último novillero de la serie, tuvo el santo de espaldas. Fue la segunda edición, corregida y aumentada de Minuto.

Y el crítico termina así la crónica: "Y hasta la primera corrida, que den Arnaiz y Vadillo, cuelga cuartillas y lápiz, vuestro siempre, "Maoliyo".

El día 2 hubo una distribución de premios a los niños de las escuelas municipales que más se distinguieron durante el año, presidiendo el presbítero don Juan Antón de la Fuente. Al comenzar el acto pronunció un bello discurso el niño Domingo del Palacio, entregándose a continuación diplomas honoríficos a don Ciriaco Pérez, don Agustín Ruiz Yanguas y señoritas Carretero, Buzón y Gandul, por su celo en la enseñanza.

Por la tarde y a beneficio del Hospital de San Juan y Casa Refugio, en lugar de la Tómbola que ahora se celebra, tenía lugar en el Parral una jira. La entrada costaba diez céntimos y las sillas, cincuenta céntimos.

A esta jira concurrieron el Orfeón, las músicas, la popular dulzaina y todos los pianos de manubrio callejeros, en torno de los cuales se formaron animados bailes.

Con dicha jira concluyeron las fiestas del 900 mientras en el Ayuntamiento continuaba la dimisión presentada la víspera del comienzo de los festejos. El conflicto se resolvió más tarde. En la sesión del 20 de Julio siguiente el alcalde señor Fernández Cavada dió unas explicaciones a los concejales dimitidos y éstos satisfechos de las nobles palabras del alcalde se reintegraron a sus cargos, hallándose dispuestos a cooperar con su presidente en el servicio a la prosperidad y engrandecimiento del pueblo cuyos intereses administraban.

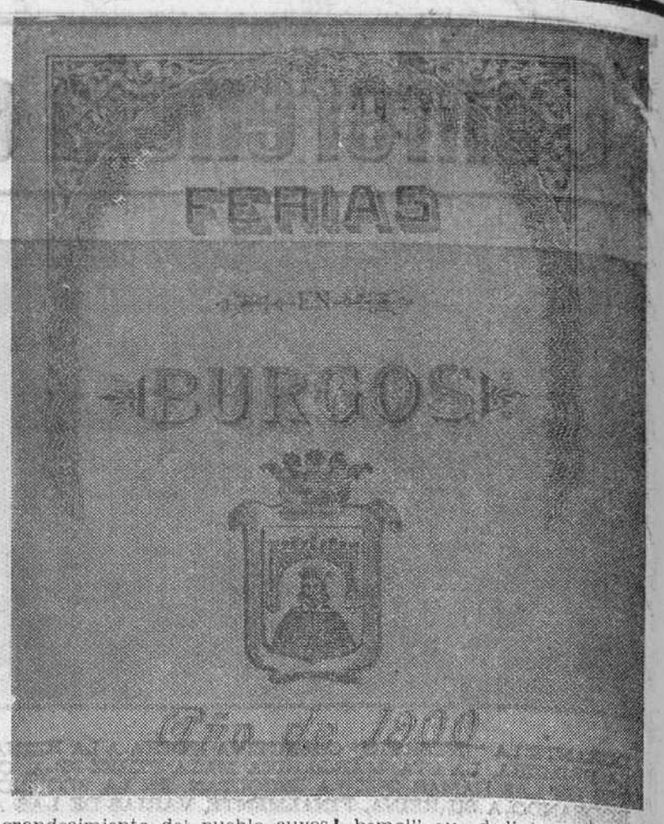

CURIOSIDADES DE LAS FERIAS Y OTRAS NOTICIAS DE AQUELLAS FECHAS

En las dianas de por la mañana las músicas de los paisanos estrenaron el pasodoble "El serrano", original del maestro Quesada.

—Los criados de Ciudad estrenaron asimismo unos elegantes uniformes de levita galoneada y tricornio.

—En el Principal actuó durante las fiestas la Compañía del Teatro Lara, de Madrid, en funciones de tarde y noche, siendo el precio de las localidades los siguientes: Palcos, 10 pesetas; butaca, 2,00; anfiteatro, 1,75; paraíso, 0,45 y entrada general para soldados, 0,30 pesetas.

—Los precios de las corridas fueron: Sombra. — Palcos con trece asientos, sin entrada, 50 pesetas; balconcillo con entrada, 10; primeras talanqueras (debían ser las barreras) del tendido 1 con entrada, 10; segundas talanqueras, 4,50, primera fila de tendido, 4,50 y las demás filas, 3,50 así como la entrada de palco. En sol el tendido costaba 2,50 y los militares sin graduación, 1,75. A estos precios se les añadía el ocho por ciento de impuestos.

—El Circo Feijóo actuó en la Plaza de la Libertad, frente a Capitanía, siendo el precio de las sillas de pista, siete reales y general, dos reales.

—El maestro de capilla de la S. I. Catedral, don Enrique Barrera terminó una misa en "mi bemol" que dedicó al Cabildo.

—Las temperaturas oscilaron entre los 30 y 31 grados de máxima, con mínimas de 12 y 10. Poco más o menos como ahora. También soplaba el nortecillo, pues ya al día siguiente del fin de las fiestas el termómetro dió una máxima de 17,8 y una mínima de 8.

—Se exhibió el "gigante español", el coloso de la Montaña. Medía 2,29 de alto, con un peso de 270 kilos y 28 años de edad. Por su anillo dejaba pasar una moneda de diez céntimos. (Eran de más diámetro que las actuales). Con el pulgar cubría una moneda de duro. (Poco más que las de cincuenta pesetas de hoy). de pie, no medía mucho, solamente un 40, pero de ancho tenía 17 centímetros. Pobrecillo a! que le diera un pisotón. Para ver a este mastodonte de la especie humana se pagaba veinticinco céntimos.

—Se celebraron oposiciones a premios en metálico entre los niños de las escuelas municipales, resultando agraciado con el Premio de Honor de 50 pesetas Aurora Gómez y con 25 pesetas, Damián Cantero.

—La merluza se vendía a 1,50 el kilo así como la langosta; la pescadilla a 1,20, las truchas a 0,70 y las sardinas a 0,50.

—Se llamaba la atención de las autoridades sobre el hecho vergonzoso que a diario ocurría en el Espolón, donde unos mozalbetes se dedicaban a quitar las flores a las señoritas y a estropearles los vestidos, molestando también con sus incultos juegos al resto de los paseantes.

—En una cucaña, en la Plaza Mayor y en cuyo extremo había una bolsa con 20 pesetas, resultó vencedor Nicolás Gallo, al que si en la actualidad vive, le felicito por su destreza.

Y por último reseñaremos algunos anuncios de la Prensa de entonces:

"En la tarde de hoy se ha escapado un loro de la casa número 24, piso tercero, de la calle de Laín Calvo. Se suplica a la persona que lo haya encontrado su devolución y se le gratificará".

"Venta de leche pura, de vaca suiza, a 15 céntimos medio litro. A todas las horas del día se puede tomar fresca. Horas de ordeño; mañana, de seis a nueve; tarde, de una a tres y noche, de siete a diez". En aquel tiempo por lo que se deduce, no existía la "hidroleche".

"Antigüedad. Se vende una cama antigua con un paisaje y dorada al fuego. Informarán, Plaza de Vega, 16, principal".

Por la recopilación
IGNACIO DE BURGOS

BANCO DE BILBAO

FUNDADO EN 1857

Administración Central: BILBAO

Servicio Extranjero: MADRID

CAPITAL Y RESERVAS:

1.507.924.500 pesetas

EXTENSA RED DE SUCURSALES

CORRESPONSALES EN TODOS LOS PAISES

SUCURSAL EN BURGOS:

VITORIA, 4 TELEFONO 4308

(Aprobado por la Dirección General de Banca y Bolsa e Inversiones, con el número 2.299).

¡Qué bien lava

"LAVASOL"

ropa blanca y de color!

...y para todas las

limpiezas caseras

"MISTOL"

Distribuidor: FIDEL ROYUELA BELTRAN

Teléfono 2139 - BURGOS

Haga sus encargos en

Talleres Gráficos

"DIARIO DE BURGOS"

TARJETAS DE VISITA, CARTAS TIMBRADAS, SALUDAS, INVITACIONES, ETC

SIEMPRE RECOMENDABLES

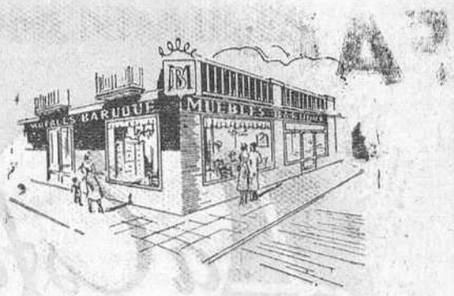

PRECIOS DE FABRICA

MUEBLES BARUQUE

GENERAL MOLA, 14

TELEFONO 5195 - BURGOS

Sueño fantástico a orillas del Arlanzón

Una pequeña "mogi", danzarina en el Principal

Por María CRUZ EBRO

No me asombré.

Y, sin embargo, la cosa requería asombro.

Cuando Gulliver, personaje creado por el misántropo Swvilt, desperto náufrago en isla misteriosa, se asombro mucho. De un manotazo el marino inglés podía destruir las amarras que pretendian sujetarle, tendido como estaba sobre el duro suelo, y con solo un soplo de los varoniles labios hubiese dado buena cuenta del enemigo que le rodeaba lanzando extrañas voces.

La vocecilla que llegaba a mis oidos no procedía de seres más o menos diminutos. Era algo alucinante, increible... quien me hablaba era una ratita blanca.

Plantada ante mí movia su rabito. Ritmo mareante. Burlón.

Aquello, naturalmente, me sacaba de quicio y aumentaba el malestar producido para fijar ideas.

—Deja de atormentarte. No darás en el clavo. Los seres grandes tenéis muy poca inteligencia. Espetó la ratita descaradamente. Y, sin dar tiempo a la réplica que afluia torpemente a mis labios, agregó;

—Natural de Yokogama, el puerto más concurrido del Japon he trabajado en una Sala de Fiestas formando parte de un coro de rubias ratitas denominadas "mogis", contracción de "modern-girl". Nuestra invasion en la casa aquella sentó como un tiro a las "geishas". Las "geishas" son unas imbéciles: se las amaestra para labrar la felicidad del hombre en el hogar. Nuestro campo de acción está fuera del hogar, atraer hábilmente al hombre. Cuando afiancé mi "sex-appeal" decidí trabajar por mi cuenta. Huí.

—¿Has oido hablar de "La muerte de un viajante"? Me lanzó la ratita, sin apear el tuteo, último grito de la moda, equivalente al uso de toscas alpargatas en sociedad, agregó:

—El final es falso. Como falsos son la mayoría de los finales narrados por ese armario de hechos que los hombres llamais Historia.

El viajante en cuestión no sucumbio bajo el excesivo trabajo. Se suicidó.

Una víctima, la víctima ciento y pico del parpadeo de mis ojos.

¡¡Aquello era insufrible!!

Pero lo que hizo mella en mi embotada paciencia vino después.

—Cansada de ir y venir en cajones y maletas por mar y por tierra —lamento mi interlocutora— me he quedado aquí en esta plaza. Oí decir que a esta plaza la llamaban Burgos y que es el corazón de Castilla, y que un tal D. Rodrigo fue su héroe.

¿Rodrigo? y ¿héroe? ¡A por él!

¡Oh...! ¡Oh..!

Yo sufría terriblemente. Quería gritar y la voz se ahogaba en mi garganta; quería moverme y fuerza extraña atenazaba mis miembros. Inmovil el cuerpo, sujeto el pie con el que en arrebato de justa colera intentaba aplastar al inmundo animal que trepando audaz por el monumento de Mío Cid a punto estaba de llegar a las barbas aquellas que ningún humano osó tocar.

¿No habrá fuerza para impedir sin igual ultraje?

Si la hubo.

¿Como sucedió?

No lo sé. Velados mis ojos por el enojo solo acerté a ver a la conquistadora caída en tierra, semi aplastada, como si sobre ella formidable mazo hubiese descargado certero golpe.

A su lado una rata enorme, salida de no sé donde, la atendía y consolaba. Aquella extraña solicitud me impresionó y más profundamente el razonamiento de mi antigua conocida, la rubia fugitiva de exótico y lejano puerto.

La ex-"mogi" de la Sala de Fiestas de Yokogama, sostenida por la rata misericordiosa entonó una especie de oda que levantó mi asombro.

El canto aquel silbante, puesto en juego por el agradecimiento, ensalzaba una virtud, la virtud de la caridad.

Mi asombro creciente iba a trocarse en aplauso al oír que todos los males que afligen a la Humanidad provienen del olvido de la caridad.

Se habla, se predica la caridad, pero las torres grandes no tenéis badajo, sois incapaces de levantar para bien ajeno, una paja del suelo. Nosotros, los seres inferiores, nos unimos más y de ahí nuestra fuerza. Lanzó orgullosamente la sofista ratonil que sin duda sentose a la vera de alguna fontana, a la sombra de olorosos naranjos. Boquiabierta escuché la siguiente anécdota:

—En una de mis andanzas —dijo la irresistible danzarina— al salir de Madrid, el camión en el que viajaba, y no muy comodamente, etnre pirámides de cajas, frenó de súbito.

¿Avería en el motor?

Los motores gozaban de salud perfecta. El frenazo provenía de otra causa. Por la carretera, todo a lo ancho, obstruyendo el paso, marchaba impresionante caravana de hormigas. Iban a demoler un colosal monumento que mandó construir cierto Monarca también colosal.

Y ¡lo conseguirían!

¡Ji! ¡ji!

Lo conseguirán. Los pequeñines unidos socavan la imponente montaña.

¡Ji! ¡ji!

La rata misericordiosa, tratando de colmar el golpe de tos, provocado por la risa que agitaba los miembros de la rubia danzarina, volvióse hacia mí. Asombrada, sin duda, a mi increible paciencia— me dirigió la palabra.

Dijo que pertenecía a cierta liga de salvamento. El cruce de aquella plaza, a pesar de hallarse marcada como campo futbolístico, con "penalty" y todo, era peligroso. Allí perecieron muchos jóvenes y audaces ratoncillos. Su número hubiese alcanzado catástrofe a no intervenir la oportuna y vigilante autoridad de una torre vestida de blanco.

Los elogios dedicados a la "torre blanca" levantaron en mi ánimo el deseo de dedicar una croniquilla al honorable y benemérito Cuerpo, que en plazas y calles dirige con acierto la circulación.

La rata en cuestión, que a más de ser misericordiosa, había leído "El Juanito", me ofreció su casa.

—Vivo aquí cerca —dijo— en espacioso caserón.

¿Aquí cerca? ¿En espacioso caserón?

Vivísima luz sacudió de pronto mi cerebro. Con toda claridad en una imagen vi la línea elegante y clásica de mi amado Teatro Principal.

—En dicho caseron —prosiguió diciendo mi fantástica interlocutora— habitamos, holgadamente, numerosas familias. Tratables unas; para abordar a otras se necesita de escafandra protectora.

Alimento no nos falta; podíamos ser felices. Pero no nos une precisamente la corcordia.

Conviven con nosotros ratitas preciosas, modestas y obedientes. Pero ¡ay...!

Un pequeño sector escapa a toda vigilancia. Con jirones de tela de araña se confeccionan pañuelitos que apenas las cubre la cabeza y marchan a corretear al exterior. Regresan desgreñadas, fumando y bebiendo, y persiguen a los ratoncillos que no encuentran agujero por donde escapar.

"A nuevos tiempos, nuevos modos". Dice un raton paralítico que sabe mucho por habérselo oído contar a su abuelo y éste a su bisabuelo.

Por él sabemos que nuestro caserón en la Edad de Piedra fue animada Sala de Fiestas y que...

¡¡Sala de Fiestas!! ¡nuestra aristocrática "sala isabelina"! Protestó mi yo encadenado.

— Y dice —continuó impasible la narradora— que en dicha Sala de Fiestas el acto cumbre tuvo lugar en otoño y...

—¡Equivocado! ¡equivocado! La fiesta en cuestión tuvo lugar en pleno verano. Protestó de nuevo la voz que quedaba ahogada en mi garganta, y con claridad se me vino a la memoria la fecha exacta: Julio de 1921.

Burgos celebraba jubiloso un centenario, el VII Centenario de su maravillosa Catedral. Asistieron los Reyes D. Alfonso XIII y D.ª Victoria Eugenia. La noche del 20 de Julio, Sus Majestades honraron con su presencia la función de gala dada en el Teatro Principal.

La sala aparecía deslumbradora. Damas enjoyadas, caballeros de etiqueta.

—"Parece que asistimos a una función de gala en el Real" —esclamó un palatino.

Dichos recuerdos, agitando convulsivametne mis entumecidos miembros, llamaron la atención de la rata misericordiosa. Me miró compasiva e intentando consolarme, dijo:

—En dicha fiesta, uno de los abuelos de nuestro paralítico, recibió tremendo golpe. Y todo por haber intentado trepar por resplandeciente torre. Los agudos chillidos lanzados por la torre aquella, pusieron en movimiento un acero reluciente y ¡zás!

—A ese bisabuelo como a mí, nos aplastó la maza misteriosa. Intervino a tal punto la rubia ratita, ¡cuyo irresistible "sex appeal" saltó hecho astillas contra el bronce castellano.

Recobrada la pequeña "mogi", inició seductora danza.

—¡¡Magnífico!! ¡¡Magnífico!! Exclamó la rata perteneciente a la liga salvadora y acariciando a la danzarina, agregó:

—Tú serás "estrella" en nuestro ballet. Un ballet de grandes vuelos.

Le gustaría a usted —dijo volviéndose hacia mí.

—Como expectadora, agregó, puede asistir. Y, también, puede quedarse con nosotros. No vivimos mal. De vez en cuando, pequeños sobresaltos. Trucos de casero. Que si el edificio amenaza ruina, que si se impone derribarle, que si se oyen ruidos sospechosos. Y luego resulta que dichos alarmantes ruidos procedían del martillo de unos artistas que en el vestíbulo del caserón cuelgan sus lienzos. Algunos de estos lienzos necesitan explicador. Rayas y manchas, ¿qué representan? ¿Damas?, ¿Perros? ¿Caballeros? ¿Paisajes? ¿Bodegones? Véngase, véngase con nosotros, no lo pasará mal. El trayecto es corto; no más que atravesar este riachuelo.

Y la rata, que había leído "El Juanito", llevando por delante a la futura "estrella", puso en mi mano su patita. Sentí frío; un escalofrío extraño devolvió la acción a mis entumecidos miembros y .....

Desperté.

¿Dónde estaba?

En uno de los bancos del Espoloncillo, a orillas del Arlanzón.

En tan delicioso lugar hallé confortador descanso. El día fue bochornoso, impropio de la estación. Beatíficamente me dormí.

Luego, al pasar por delante del edificio, centro de ilusión para las burgalesitas fin de siglo, me detuve.

Violines, arpegios de arpa, cabalgata trepidante de notas llegaban hasta mí.

¿Seguiría soñando?

¡No!; despierta estaba; bien despierta.

Pensé en la pequeña "mogi", danzarina en el Principal, y suspiré.

¡Ay!, Señor...

RECAUCHUTADOS

CAGIGAS

Vulcanizados rápidos de Cámaras y Cubiertas

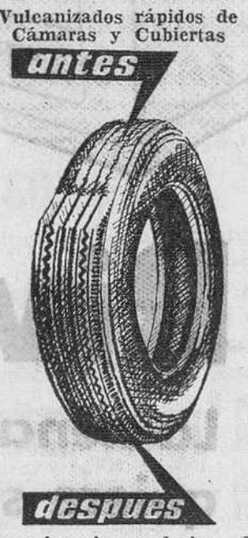

Concesionarios exclusivos de

TYRESOLES

La mayor organización mundial de reacondicionamiento de neumáticos

General Mola 7. Tel. 1447

BURGOS

Para obtener la perfecta impresión de

MEMORIAS, FOLLETOS, CATALOGOS, REVISTAS Y LIBROS

Encargue su edición a

Talleres Gráficos

"DIARIO DE BURGOS"

CUANDO LA CIUDAD RIE

Por Julián VELASCO DE TOLEDO

Veletas de Burgos. Campanas
cidianas,
pólvora pacífica que anuncia los fastos festejos,
alegría sana de niños y viejos.
Decid por España, decid por Castilla,
por alcor y río, por besana y cedro
a la ciudad loca y a la ingenua villa,
que llegó la estía mañana floral de San Pedro,
auroras y ocasos de bulla, vital, burgalesa,
y les esperamos por los siete puentes,
gozosos, vehementes,
los brazos abiertos y el pan en la mesa.

¡Arriba vecinos! Laváos la cara
sudosa, de ayer, del trabajo, en el agua clara
del noble Arlanzón
y madrugadores
de rasos y sedas de vivos colores
colgad el balcón.

¿No ois los gaiteros,
—cintas encarnadas en negros sombreros—,
y el gentil redoble
—rumor de trigales, dureza de roble—
por Fernán González y por la Paloma?

Ya asoma, ya asoma,
partiendo la calle con pisada noble
la fila gigante historiada
—cetro, seda, espada—
y efebos danzantes de vieja armonía,
rítmica inocencia de la Eucaristía,
escolta orgullosa de la Gigantilla,
carrillos carmines y blanca puntilla.
Su ágil balanceo de gracia y contento
levanta floridos percales
al viento,
y ríen los chicos, también los mayores y los concejales
en los barandales
del Ayuntamiento.

Qué torrente nervioso de gentes forasteras,
estrechos los paseos, los cruces, las aceras.
Por puentes y avenidas, labriegos, y tratantes,
muchachas y estudiantes
en gracioso alboroto de risas y de gritos.
—Mamá, ¡yo quiero un globo! —¡Señora, y qué bonitos!

Y pasa el payaso del circo famoso
y el que vino a aplaudir su torero
y una banda con aire marchoso
y el de la engañifa
que gana el dinero
gritando en la rifa.

Claveles y puros se van a los toros,
el Real de la Feria, qué estrépito mete,
subir y bajar y beber... y el 1.0 27...
la noche se viste de flecos sonoros
y un pez en el río persigue un cohete.

Plaza Mayor de gala, vivo rosal carnal,
remansa el arco iris del jubiloso día
en el anochecido del aroma estival.
La cabalgata luce su bella alegoría
y todas las gargantas, el gigantesco coro
de una estrofa de oro
sencilla,
emocional,
a la Madre Castilla.
En el fondo, a lo hondo,
siempre la Catedral.

SOCIEDAD ESPAÑOLA DE SEDA ARTIFICIAL, S. A.

S. E. S. A.

FABRICACION DE FIBRAS ARTIFICIALES

Apartado 26 Teléfonos 1905 - 1906 - 1907 - 2340 - 3980 BURGOS

Establecimientos distribuidores autorizados:

Radiolandia	Telec	Almacenes Sima	Santos Ibeas	La Electricidad Industrial
CID, 9	Avda GENERALISIMO, 6	Pl. JOSE ANTONIO, 13	LAIN-CALVO, 30	VITORIA, 7

O.E.S.T.E.

Mod. «GEMA»

Rivalidad

La nena quiere superar a mamá.

Quiere merecer los elogios que papá hace de la cocina, sobre todo cuando mamá interviene. Por eso aprende en libros de cocina los "guisos" que luego, a escondidas, intentará hacer... ¡Se figura! ¡Qué importante se siente ante la imponente COCINA FAR!

Mod. «ALTEZA»

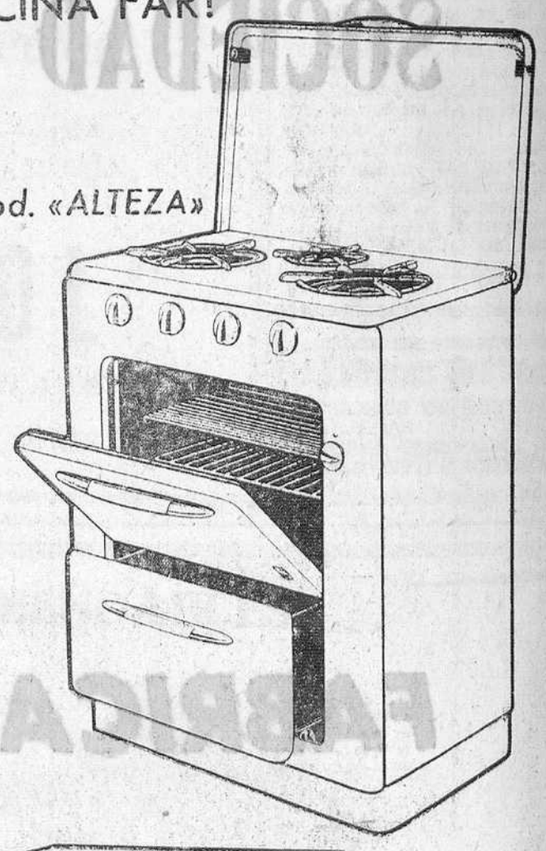

Las COCINAS FAR son limpias, cómodas y rápidas. Ahorran tiempo y combustible. Aseguran el justo punto de cocción de los alimentos.

Gastan poco y rinden mucho.

COCINAS FAR

A GAS Y BUTANO

Marca internacional con certificado de garantía. Respaldada por el Servicio Permanente FAR.

COCINAS FAR

SAGARDUI

SIRVE AL HOGAR

DANIEL'S

Mod. «DESEO»

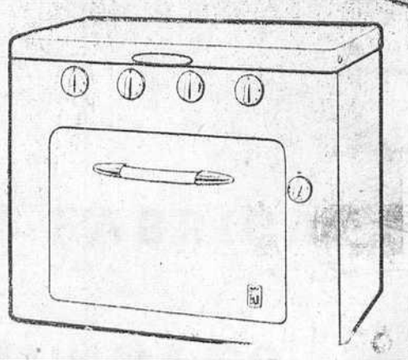

Examine los otros modelos FAR: "INTIMIDAD" y "LISA".

Luriace	El Hogar Eléctrico	Radio Relojería Milan	Radio Televisión BREZMES	Alpicesa	Alfer
MADRID, 10	LAIN CALVO, 23	CORDON, 2	MADRID, 1	LAIN CALVO 3	MADRID, 6

Exclusiva provincial

Ignacio Palacios, S.A.

Exclusiva provincial

LA VUELTA CICLISTA A FRANCIA

INFORMACION PATROCINADA por COMERCIAL VELO-MOTO CONCESIONARIA DE BICICLETAS B. H. LA MARCA DE LOS CAMPEONES

DEFILIPPIS (Italia) vencedor al sprint en Dieppe

La prueba se desarrolló casi toda ella en compacto pelotón

El francés Grousard, del equipo Oeste, nuevo «maillot» amarillo

Tuvo que abandonar a media carrera el español Gómez del Moral

Dunkerque. — A las once de la mañana han tomado la salida en esta ciudad, los 124 corredores que continúan en la Vuelta Ciclista a Francia, para cubrir la tercera etapa hasta Dieppe, que totaliza 239 kilómeros. La etapa está considerada como ideal para velocistas.

DESARROLLO DE LA ETAPA

Rua. — Hasta el centro de avituallamiento establecido en esta localidad la carrera ha discurrido sin novedad. Pero poco después del paso por esta población, el corredor belga Hoevenaers fue víctima de una caída, que le ocasionó un fuerte golpe en la cabeza. Atendido por el médico de la prueba, éste recomendó al belga que montara en una ambulancia, para su traslado a un hospital, pero Hoevenaers decidió seguir la carrera, en compañía de algunos de sus compañeros de equipo, con un gran retraso.

Por la meta volante de Etaples pasaron destacados los corredores Defilippis, Cazala, Viot, Dotte y Groussar, con 12 minutos de adelanto sobre el horario previsto. Un minuto y medio después seguía el pelotón, encabezado por Messelis y Molenaers. A un minuto del pelotón iba el corredor español Mas y a tres minutos el polaco Wierukchi.

El español Gómez del Moral se vió obligado a abandonar, al iniciarse la escapada de Defilippis y los otros cuatro corredores.

Al pasar por Favieres los escapados llevaban una ventaja de cinco minutos y 15 segundos sobre el pelotón seguidor y luego siguieron aumentando esta ventaja, pero acabaron cediendo su tren.

DEFILIPPIS, VENCEDOR

Dieppe. — Cerca del final de la carrera la ventaja que separaba a los escapados del resto del pelotón era de seis minutos y cinco segundos. Los cinco fugitivos llegaron juntos al circuito de la meta y, en el sprint final Defilippis se erigió en vencedor, sobre Cazala y Groussard.

El pelotón llegó con 3,7 de retraso, por lo que Nencini perdía el "Maillot" amarillo en beneficio de Groussard.

La media de la etapa fue de 41,58 kilómetros por hora.

Han abandonado durante la etapa, Gómez del Moral (España) y Wierneki (Internacional).

Clasificaciones

CLASIFICACION DE LA ETAPA

1, Nino Defilippis (Italia), 5-0-5, (con bonificación).
2, Cazala (Francia), 5-15-5 (con bonificación).
3, Grousard (Oeste), 5-1-5.
4, Viot (Paris-Nordeste) 5-1-8.
5, Picot (Oeste), 5-1-42.
6, Jaroszewicz (Alemania), 5-4-41.
7, Darrigade (Francia), 5-4-42.
8, Re Roo (Holanda).
9, Baffi (Italia).
10, Sabbadin (Italia).
11, Donicke (Alemania).
12, Brankart (Bélgica).
13, Reinecke (Alemania).
14, Gainche (Oeste).
15, Reyholds, (Gran Bretaña).
16, Kennedy (Gran Bretaña).
17, Christian (Internacional).
18, Nencini (Italia).
19, W. Van Est, (Holanda).
20, Friedrich (Alemania).
21, Scheppens (Bélgica).
22, Le Buhotel (Oeste).
23, Strehler (Suiza - Luxemburgo).

(Pasa a séptima página)

¡¡INCONFUNDIBLES...!
Los coches y sillas para niños de
COMERCIAL VELO - MOTO
Vitoria, 14. — Teléfonos, 2023 - 4763
Recorte este anuncio y preséntelo al efectuar sus compras. Recibirá un obsequio

Berrendero, Jacques Godet y Louisson Bobet opinan sobre la retirada de Bahamontes

A éste le ordena la Federación que venga a Madrid, para ser reconocido

Dunquerque (Crónica especial para «Alfil»).

Los comentarios alrededor de la retirada del corredor ciclista español Federico Martín Bahamontes, no han terminado ni terminarán seguramente tan pronto. El abandono del corredor toledano va a traer muchos comentarios y quizá algo más y todos los periódicos franceses, belgas y de otros países comentan duramente el abandono de Bahamontes.

Esta mañana, antes de la partida para la tercera etapa, Julián Berrendero, director del equipo español, corroboraba las palabras que ayer había pronunciado ante los periodistas de esta ciudad. Berrendero dijo: «Considero que la retirada de Bahamontes es una cosa completamente anormal y más que un típico caso de reiterados calambres —que él aduce— es, en efecto, una verdadera situación nerviosa la que viene padeciendo nuestra «vedette».

Jacques Godet, director de «L'Equipe», dijo: «Este año el «Aguila de Toledo» ha sido solamente un polluelo alimentado con avena, que se ha dejado despiumar miserablemente, sin mostrar deseos de lucha».

Godet siguió diciendo: «Ha perdido su honor ciclista y se ha mostrado indigno del trato que ha recibido de todos los aficionados españoles y de aquellos otros compatriotas suyos, que se mostraban orgullosos de poder tener entre ellos a un gran vencedor del «Tour», en el pasado año».

Un destacado crítico deportivo, Jean Lamberti, del «Paris Jour», dice: «El abandono de Bahamontes es una decisión indigna de un corredor ciclista profesional».

Por su parte el tres veces campeón del «Tour», Louisson Bobet ha dicho en una columna del «Paris Jour»: «Pobre Bahamontes. Volverá a Toledo con la cabeza baja y será ciertamente criticado por aquellos mismos que le apoyaron en todas aquellas otras desgraciadas retiradas y desplantes. Es muy duro tener que abandonar la Vuelta a Francia una vez que se ha conocido su gloria».—Alfil

ORDEN A BAHAMONTES

Madrid. — La Federación Española de Ciclismo ha dirigido a la Castellana una comunicación indicándole ordene a Federico Martín Bahamontes se persone en dicha Federación Nacional en el plazo más breve, para ser sometido a reconocimiento y comprobar si es justificado su abandono en la Vuelta Ciclista a Francia. Se espera que Bahamontes llegue mañana.

Oficialmente se ha manifestado que este reconocimiento será general y a cargo de distintos especialistas, y que la Federación Española está dispuesta a velar por la integridad física y moral de todo deportista a sus espensas, cualquiera sea su nombre y categoría, siendo esta la línea a seguir ahora con Bahamontes.

El presidente, don Alejandro del Caz, después de su diario intercambio de impresiones con Julián Berrendero, tiene hoy una excelente impresión de cómo han reaccionado los corredores españoles después del abandono de Bahamontes. Al margen del lamentable forfait de Gómez Moral, agotado por el esfuerzo de ayer, los doce corredores que quedan en la carrera se encuentran fuertes y con alta moral. No habrá "capitán", por ahora, pues según ha manifestado Berrendero, la desaparición de la máxima figura ha estimulado a los demás y todos, o por lo menos más de uno, están "a distancia" óptima para realizar excelente papel, tanto en la montaña, como en la general y por equipos.—Alfil.

Loroño se ha convertido en el líder moral del equipo español

Ha declarado que espera ganar el Premio de la Montaña

Dieppe (Crónica de Robet Descamps, especial para Alfil).

Los italianos han tenido que aceptar hoy, después de la etapa Dunkerque-Dieppe, tercera de la Vuelta Ciclista a Francia, la pérdida del "maillot" amarillo. Sobre el magnífico circuito de la explanada, el bretón Joseph Groussard, se ha colocado en cabeza de la clasificación general. En compensación, Nino Defilippis, del equipo italiano, ha resultado ganador de la etapa.

Para conseguir el fin que se había propuesto, desde el primer día de la carrera, Groussard que no había aceptado con agrado su no selección en el equipo de Francia, ha hecho uso de todas sus energías. Así al término de una escapada de 139 kilómetros ha recuperado los 2,42 que le separaban del italiano Nencini, asegurándose además un pequeño margen de seguridad de 25 segundos sobre el toscano, que se ha clasificado segundo.

Los esfuerzos realizados por los italianos en la etapa anterior para conservar el "maillot" amarillo no podían continuar y se sabía que los hombres de Alfredo Binda no harían todo lo posible porque Nencini conservara el preciado trofeo. La Vuelta a Francia es una prueba tan dura que siempre es preciso saber cuándo es necesario limitar las ambiciones. La conservación del "maillot" y el control de la carrera ha sido demasiado para el equipo italiano. Sin embargo, en los últimos kilómetros de la etapa Nencini puso todo su esfuerzo y fue Baldini quien le aconsejo moderación. Empero, gracias a su acción, el avance del quintento que se había desgajado en el kilómetro 73 descendió de siete segundos a tres.

Bernardo Viot, un nuevo profesional de Selins, incorporado al equipo Paris - Nordeste, fue quien lanzó el ataque. Hasta llegar a Boulogne Sur Mer se habían hecho varios intentos de escapada pero sin resultado positivo. Poco después de haber pasado esta localidad, kilómetros 3, Viot derramó con energía y Cazaia le siguió con dificultad. Ambos consiguieron una ventaja nada despreciable y no sin un esfuerzo considerable. Simpsson, Jucheille, Pauwels, Strehler, Privat, Teuller, Maassignan, Tielin, Messelis, Pavar, Win Van Est y Pacheco se lanzaron en su persecución, al mismo tiempo que en el pelotón re registraba una enérgica reacción. Viot y Cazala consiguieron una ventaja de 25 segundos en Pont Meuilet (kilómetro 78) y en Nesles se les reúnen Defilippis, Groussard y Picot que desaparecieron de la vista del pelotón y no volvieron a ser vistos hasta Dieppe.

José Hoevenaers, uno de los favoritos, víctima de una caída seria se hubiera retirado de la carrera si hubiera seguido el consejo del médico, que le recomendó subir a una ambulancia. Pero continuó pedaleando, con la ayuda de sus compañeros Prost, Van Aerde, Masselin, etc. A su llegada a la meta, Hoevenaers, fue llevado al hospital para hacerle una radiografía y suturarle la herida de la cabeza.

Loreño se ha convertido en el líder moral del equipo español y ha declarado que este año espera ganar el premio de la Montaña, como lo hizo en 1953. Parece estar en mejores condiciones físicas y en mejor forma que nunca. Berrendero tiene también gran confianza en Suárez y Manzaneque. El equipo español ha sufrido algunos incidentes en esta tercera etapa, desde la caída de Karmany en el kilómetro 18 hasta la lesión en el pie de Pacheco en el kilómetros 19.—Alfil.

LUBE-NSU, S. A.

Velomotor QUICKLY-NSU
Cilindrada 49 cc.
2 velocidades con embrague y punto muerto
Cilindro de aluminio revestido de cromo-duro
PRECIO DE VENTA: 9.000 PESETAS F. F.
No precisa carnet de conducir y está exento del pago de Impuesto de Lujo
Véalo en nuestra Representación
CASA VICAN, S. C.
Madrid, 11. —— BURGOS
Fabricado por LUBE-NSU, S. A. — Luchana - Baracaldo

Frigoríficos "PALACIOS"
SOLIDOS, SEGUROS, SENCILLOS y SILENCIOSOS

LA MARCA DE LOS CAMPEONES
BICICLETAS B. H.
CONCESIONARIO
COMERCIAL VELO-MOTO VITORIA, 14 H. ALCAZAR, 1

LUBE - NSU, S. A.

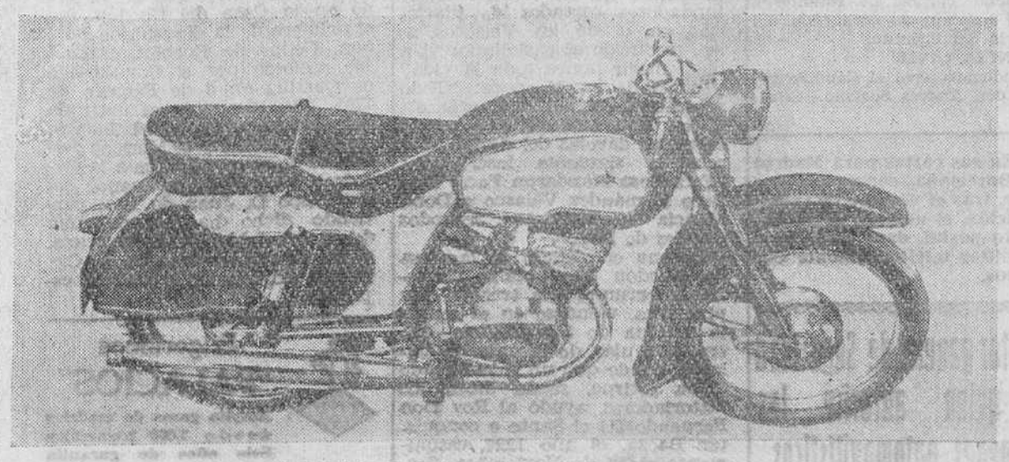

MODELO "RENN" 125 cc.
4 velocidades
Velocidad de crucero, 90/95 K. p. h.
SUSPENSION DELANTERA: con balancines apoyados sobre arandelas de goma tratada.
SUSPENSION TRASERA: basculante con amortiguadores hidráulicos.
PRECIO DE VENTA: 18.500 PESETAS F. F.
EXPOSICION Y VENTA
CASA VICAN, S. C.
Madrid, 11 :: BURGOS
Fabricada por LUBE-NSU, S. A. — Luchana - Baracaldo

IGNACIO PALACIOS, S. A.
Fundada en 1866.
Fabricantes de
Frigoríficos "PALACIOS"
desde 1952. Dos fechas que afianzan nuestra garantía de seis años

EL NUEVO MODELO
Nueva línea LANZ 38 cv.
Más largo y más bajo y además
más tracción.
más adherencia
más visibilidad.
más cómodo
y como siempre
menor consumo
menor desgaste

De un extremo a otro...
el tractor más completo

LANZ IBERICA, S.A.
Velázquez, 41 - Tel. 36 12 04 - Madrid
Representante en Burgos: D. Agustín González Mozo
San Cosme, 7

El Servicio Municipal de Autobuses proyecta ampliar sus líneas a los pueblos de la periferia

75.000 kilómetros recorren al mes los quince vehículos en funcionamiento.-- El porqué de los cambios de paradas.-- Hacia una nueva línea Pisones-San Pedro de Cardeña.-- Los billetes a precio reducido

Justo es proclamar que el Servicio municipal de Autobuses, por las sólidas bases jurídicas y administrativas de su reglamento es sin duda, uno de los mejores servicios municipalizados de España, según la autorizada opinión de quienes tienen fundado criterio para valorarlo.

No hace aún muchos días, una comisión del Ayuntamiento de Pamplona se trasladó a Burgos con el fin de observar el funcionamiento del Servicio —además del de la estación de Autobuses— con el deseo de aplicar la experiencia vista en nuestra capital. Ello demuestra la veracidad de aquel aserto.

En los últimos meses, el Servicio municipal de Autobuses ha cobrado tal auge como consecuencia del refuerzo de nuevas líneas, que se impone que nos ocupemos de tan interesante aspecto de la vida burgalesa.

El presidente del Consejo municipal de Autobuses, teniente de alcalde, don Blas Fernández Sanz —que con laudable competencia y probidad dirige la compleja organización—, contesta amablemente a nuestras preguntas.

—¿...?

—Este Servicio de Autobuses, comenzó a funcionar el día 31 de Octubre del año 1952, prestándose servicio ese día y al siguiente únicamente al cementerio de San José.

A partir del 2 de Noviembre se inició el servicio ordinario en las líneas de Gamonal y Hospital del Rey. En la primera de ellas, terminaba el recorrido en el antiguo fielato, frente a la actual residencia de Oficiales y en la del Hospital del Rey, finalizaba el recorrido en el fielato sito en las inmediaciones del llamado puente de los Ingleses. Por tanto, no llegaba, como hoy, al barrio de Gamonal ni a la Barriada de S.E.S.A. Se hacía solamente con los dos únicos coches con que entonces se contaba.

Cuando poco después se recibieron otros dos vehículos, se implantó la línea Barriada Yllera - Paseo de los Pisones, itinerario que se modificó después, desviándose a partir de la calle de San Agustín a la carretera de Arcos, aunque con un recorrido menor que en la actualidad, pues el final de línea estaba situado aproximadamente a la altura de la calle de San Isidro.

—¿...?

—El número de viajeros ha crecido en forma notable del mismo modo que ha ido creciendo el servicio en todos sus aspectos. Así, por ejemplo, el número de kilómetros que se recorría mensualmente en el primer año de explotación de servicio, eran de unos 16.000 y hoy, solamente en la línea de Gamonal, se recorren 35.000 y en la totalidad de las líneas, unos 75.000 kilómetros. Como se ve, el servicio actual es unas cinco veces mayor que el primitivo. El incremento en el número de viajeros, ha hecho aumentar naturalmente y en forma proporcional, tanto los ingresos como los gastos, mas la tónica que ha seguido el Consejo de Administración del servicio, al entender que ha de ir a equilibrar gastos e ingresos, dado el carácter de servicio público que tiene éste de autobuses urbanos, ha permitido mantener hasta ahora las mismas tarifas con que comenzó a su implantación y aun rebajarlas en beneficio del público, con la creación del billete de ida y vuelta, el de medio precio para la tarjeta escolar e incluso la disminución de tarifas que supone el aumento de la longitud del recorrido en todas las líneas, manteniendo idénticos precios que con los anteriores recorridos más cortos.

—¿...?

—Actualmente se encuentran en pleno funcionamiento quince autobuses, todos de gran capacidad y si por el momento cubren las actuales necesidades de las líneas establecidas, sin embargo, teniendo en cuenta el crecimiento de la Ciudad, hemos de prever que para un futuro no muy lejano, será necesario aumentar esta flota.

—¿...?

—La reorganización de líneas y de servicios últimamente llevada a cabo, se ha hecho estudiando el tráfico de la ciudad y la topografía de ésta. Por ello, las actuales paradas centrales, tienden a evitar en lo posible las estrecheces de las calles por las que, en algunas de ellas, se circulaba en dos direcciones. Y, así, se suprimieron las paradas centrales de las Barriadas «Yagüe» e «Yllera», para evitar la doble circulación por las estrechas de la Paloma y Laín Calvo, donde casi continuamente se producían taponamientos. La difícil circulación por la plaza de Santo Domingo de Guzmán y calle de Queipo de Llano, para la entrada en la Plaza Mayor y lo mismo en la salida, obligó a este servicio a trasladar la parada central de Gamonal a la plaza de Miguel Primo de Rivera, puesto que esa difícil circulación que antes apuntábamos se aumentaba notablemente con el servicio continuo a Gamonal y Ciudad Deportiva. Al fijar la parada central en los portales de Antón para la Barriada «Yllera», se ha tenido en cuenta especialmente el traslado de usuarios a la Residencia Sanitaria y que es el itinerario más apropiado para la citada Barriada.

Este servicio, antes de establecer esas paradas centrales, ha estudiado los tres aspectos importantes: de circulación, de uso del autobús por los viajeros y del servicio en general; se ha buscado el centro de la ciudad, para que desde allí irradien en distintas líneas a los extremos de la misma y acerquen las barriadas y poblados alejados del centro de la ciudad a ésta.

Este Servicio lleva ya desde hace mucho tiempo el estudio de la instalación de refugios, que esperamos poner pronto en práctica, una vez que se ha llevado a cabo esta última reorganización, habiendo esperado hasta este momento para conocer definitivamente el lugar donde los refugios habrán de ser instalados.

—¿...?

—El servicio está en constante crecimiento y no consideraremos terminada su implantación hasta tanto que barrios, tanto urbanos como aledaños, no tengan comunicación directa con el centro de la ciudad. Nuestra aspiración sería que núcleos de población que legalmente no forman parte de Burgos pero que sin embargo tienen su vida intimamente vinculada e incluso inserta en él, se comunicasen con la ciudad a través de nuestros autobuses urbanos, debiendo de formar parte del casco de la capital, a efectos de transporte urbano colectivo; mas dificultades de orden legal, todavía no lo han permitido. Está en estudio dirigir una petición en este sentido al Ministerio de Obras Públicas.

Otra aspiración del servicio, es crear una línea que recogiendo los viajeros de Pisones, Crucero de San Julián, Barriada Máximo Nebreda y calle de San Pedro de Cardeña, los transportase al centro de la población. Es la línea que uniría de un modo perfecto núcleos urbanos existentes al Sur de nuestra ciudad, con el centro.

—¿...?

—Este año se ha implantado la tarjeta escolar, de la que pueden beneficiarse todos los niños burgaleses en edad escolar, tanto para primera, segunda enseñanza y universitarios, cuya tarjeta da derecho a viajar con el 50 por 100 de descuento.

Además de esto, ya hemos indicado la existencia de los billetes especiales de ida y vuelta, con un descuento del 25 por 100 y los que se conceden a empresas de más de 50 por 100 de productores, que deseen abonar el viaje en el autobús a sus obreros.

Una bombilla más en su casa supone el consumo del
Frigorífico "PALACIOS"
El hielo le cuesta más

DANIS
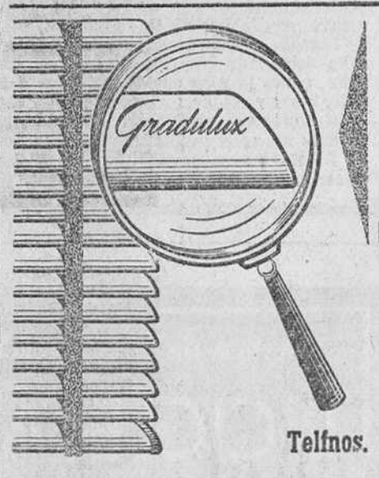

La auténtica Gradulux lleva esta marca
Una simple llamada telefónica y le visitaremos sin compromiso.
Teléfnos. 4098 y 4331
San Julián, 7
BURGOS

España y el Mundo

(Viene de primera página)

trabajadores españoles en Francia".—Efe.

FONDEA EL "ELCANO" EN EL HAVRE

El Havre (Francia).—El buque escuela español "Juan Sebastián Elcano" ha llegado hoy a este puerto en una visita de cuatro días, al mando del capitán don Miguel Dominguín Sotelo. Atracó en el muelle de Nueva York, con su tripulación formada en cubierta, mientras la banda de música interpretaba música española.

Tres cuartos de hora más tarde un grupo de funcionarios españoles y franceses subió a la nave para saludar a su capitán.

Por la tarde, el capitán y algunos tripulantes realizaron las visitas protocolarias a las autoridades locales y a la Cámara de Comercio. Por la noche los marineros asistieron a una recepción ofrecida en su honor por la Marina francesa.—Efe.

HOMENAJE A SANCHEZ CANTON

Estocolmo.—El director del Museo del Prado de Madrid, señor Sánchez Cantón, ha recibido la investidura de doctor "Honoris Causa" por la Universidad de Lund. La segunda Universidad de Suecia, sita en la ciudad del mismo nombre, cercana a Malmo. La Embajada de España estuvo representada en la solemne ceremonia por el secretario don Félix San Sebastián, quien ocupo un lugar preferente en la presidencia, juntamente con el ministro de instrucción pública, el rector y el gobernador de la provincia.

El decano de la Facultad de Medicina de Lund pronunció en español parte de su discurso para enaltecer la figura del doctor Sánchez Cantón y recordar la gloriosa tradición cultural de España.

Don Francisco Javier Sánchez Cantón hizo uso elocuentemente de la palabra y recibió un cálida ovación de las ilustres personalidades del mundo cultural sueco.—Efe.

UN PINTOR ESPAÑOL DECORARA LOS MUROS DE LA CATEDRAL DE SAN AGUSTIN (FLORIDA)

Barcelona.—El pintor catalán Pedro Pruna, ha recibido el encargo de decorar los muros de la Catedral de San Agustín de la Florida, en los Estados Unidos. Se le ha indicado que en alguno de los lienzos debe figurar algún paisaje alusivo a Menorca, como recuerdo de la expedición de menorquines que en el siglo XVI marchó a la Florida y desembarcó en el puerto de San Agustín. Todavía existe en aquella población un núcleo de descendientes de españoles, que siguen manteniendo el culto a su patria y a Menorca. Este grupo es el que ha invitado a Pruna a trasladarse a Norteamerica.

MILITARES ESPAÑOLES EN PORTUGAL

Entroncamento (Portugal). — En misión de estudios y estrechamiento de lazos de amistad entre militares portugueses y españoles, ha visitado esta ciudad una delegación de la Escuela Politécnica del Ejército español, constituida por los profesores, tenientes coroneles Cabrera, Arriero y Gutiérrez Benito, acompañados de varios alumnos, los cuales visitaron la compañía divisionaria de manutención y material, una de las más modernas unidades del ejército portugués.

Los visitantes, acompañados por el coronel español, don Manuel Gutiérrez Flores, fueron recibidos por el comandante de la Unidad, don Mario Carvalho Andrea, con el que recorrieron detenidamente todas las dependencias y pasaron revista al material rodante.

Al término de la visita, fueron agasajados con un almuerzo seguido de una excursión al castillo de Almourol, Fátima y Barrage.—Efe.

SUCESOR "FONDA MORAL"
Arnedillo
Servicio al Balneario con coche «Unión Microbús». — Teléfono 3

Mecanógrafas
CUERPO AUXILIAR FEMENINO D. GENERAL SEGURIDAD
Convocadas 70 plazas. - 18 a 30 años. Exámenes en Enero. - Instancias hasta fines Julio. - Contestaciones. Clases. - Programas gratuitos. 582 ingresadas y ocho veces el núm. 1
Academia Carrera del Castillo
Mayor, 3. — MADRID (13).
Teléfono 22-31-48

Frigoríficos "PALACIOS"
casi al precio de neveras y consumen menos

ALMACENES NAVARRA
VENTAS MAYOR Y DETALL
LA CASA DE LOS VICHYS
GRAN SURTIDO EN TEJIDOS Y GENEROS DE PUNTO
Miranda, 1 (frente Estación Autobuses)
Teléfono 5166 — BURGOS

En Santander, dos hermanitos perecen abrasados en un incendio

La Guardia Civil de La Coruña descubre una partida de contrabando por valor de cuatro millones y medio de pesetas

La Coruña.—Un contrabando por valor de cuatro millones y medio de pesetas ha sido capturado por fuerzas de la Guardia Civil del puesto de Puebla del Caramiñal. Consistía en 274.870 paquetes de tabaco rubio y mil cuarterones de picadura. También han sido capturados un camión y una partida de ladrillos con la que se ocultaba la mercancía. Han sido detenidos varios complicados en el alijo que, con la mercancía, pasaron a disposición del Tribunal provincial de Contrabando y Defraudación.—Cifra

DOS NIÑOS PERECEN CARBONIZADOS

Santander. — Los niños Belén y Jaime Botín, de 16 y cuatro meses, respectivamente, perecieron carbonizados en un incendio que se produjo en el ático de la casa número 22 de la calle de Isabel II en la que vivían con sus padres, los cuales se hallaban en ese momento fuera del domicilio

Se produjo el incendio, al parecer, por un cortocircuito. La servidumbre se hallaba en la parte inferior realizando sus quehaceres y no se dió cuenta del fuego. Unos vecinos observaron que salían llamas por las ventanas y avisaron a los bomberos, quienes entraron en el local y extinguieron el incendio, pero nada pudieron hacer por salvar la vida de los pequeños.

En el lugar del suceso se personaron las autoridades. El juez ordenó el levantamiento de los cadáveres.—Cifra

SE HUNDE UN BUQUE PESQUERO

La Coruña.—A 75 millas al Norte de la Torre de Hércules, se hundió el buque pesquero «Jesús de Tiberíades», matriculado en Vigo y con base en La Coruña. El hundimiento se produjo por una vía de agua que se abrió en el barco cuando estaba dedicado a la pesca del bonito. Toda la tripulación fue salvada por el pesquero «Copi», de la matrícula de Avilés, el cual trasladó a los tripulantes al puerto de La Coruña, sin novedad alguna.—Cifra.

Frigoríficos "PALACIOS"
asegura la conservación de los alimentos

INFORMACION NACIONAL

(Viene de primera página)

de las conclusiones aprobadas, y seguidamente hicieron uso de la palabra el gobernador civil, el delegado sindical y el ministro secretario general del Movimiento.

INAUGURA 600 VIVIENDAS

Valladolid.— A las seis de la tarde, el ministro secretario general del Movimiento, asistió a la bendición e inauguración del grupo de viviendas "José Solís", situado en la parte del antiguo parque de la Magdalena.

Efectuó la bendición el arzobispo y el señor Solís entregó los títulos a diversos beneficiarios.

El grupo consta de 600 viviendas y una espléndida plaza porticada en el centro con locales comerciales y diversos servicios.

COROS Y DANZAS EN MONTJUICH

Barcelona.— Terminó la primera fase de la prueba final del XIV concurso nacional de Coros y Danzas de España, celebrado estos días con extraordinario éxito, y ante numeroso concurso de público, en el teatro griego de Montjuich, bajo el patrocinio del Ayuntamiento.

Los resultados de dicha fase son los siguientes:

Danza, primero empatados los grupos de Badajoz, Logroño, Valencia y Santiago de Compostela; segundo empatados, Granada e Ibi (Alicante) y tercero, Granada.

Danza antigua, grupo de Huesca y mixto de Coros y Danzas, Villagarcía de Arosa y Bilbao.

La actuación artística finalizará mañana por la noche.

MARCHA A GUINEA EL GENERAL DIAZ DE VILLEGAS

Madrid.— En avión de Iberia ha salido para Guinea el director general de plazas y provincias africanas, general don José Díaz de Villegas y Bustamante, que acompañado de don Eduardo Ibáñez, director de Asuntos para Africa del Ministerio de Asuntos Exteriores, representará al Gobierno español en las fiestas de la independencia del Congo Belga.—Cifra.

El mejor mueble de su casa, un
Frigorífico "PALACIOS"
Además el más útil

La Conferencia del Desarme

(Viene de primera página)

bajo un efectivo control internacional e igualmente son incorrectas las afirmaciones de que el plan soviético proveía a la seguridad de todos los Estados".

"Los rusos —agregó— no están dispuestos a negociar su plan, sino más bien, a presentarlo. Los soviets han abandonado la conferencia, al parecer, con objeto de impedir que Occidente presentase su nuevo plan; y esto es un gesto significativo".—Efe.

SUSPENSION "SINE DIE"

Ginebra.— La conferencia de desarme de las diez naciones, ha suspendido sus sesiones "sine die", después de la sesión de hoy, a la que solamente asistieron los cinco delegados occidentales.

Después de la reunión de hoy, el delegado norteamericano, Frederick Eaton, declaró a los informadores. "No hemos terminado la conferencia de las diez potencias. La hemos aplazado". Mientras, el delegado soviético, está preparado para salir por tren, mañana, con dirección a Viena, donde informará a Kruschef cuando éste llegue el jueves para iniciar su visita oficial a Austria. Los delegados polaco, checoslovaco, búlgaro y rumano, saldrán conjuntamente mañana, en avión, para Praga.—Efe.

"K" INFORMA TAMBIEN A BONN

Oslo.— Se dice que la Embajada alemana occidental en Moscú, ha recibido hoy una nota del Gobierno soviético, informando a la República Federal del contenido de la carta de Kruschef dirigida a los jefes de Gobierno occidentales, en relación con la retirada de Rusia de la conferencia de desarme de Ginebra. La nota también informa al Gobierno de Alemania occidental de las declaraciones hechas en Ginebra por el delegado ruso, Valerian Zorin.

En Bonn, un portavoz del Ministerio de Asuntos Exteriores, no pudo confirmar estas informaciones.—Efe.

Frigoríficos "PALACIOS"
para todos los hogares

Ha sido encontrado en Alemania-Oeste el desaparecido Tony Stephens

Ultimamente, la «Interpol» le buscaba en España e Italia

Leicester (Inglaterra). — Tony Stephens, el niño de doce años que desapareció hace más de un año, al tiempo que uno de sus profesores, de su casa en Earl Shilton, en este condado, se ha reunido con su madre en la Alemania Occidental, según declara el jefe de la policía del Condado, quien añade que el profesor en cuestión, Kevin Tracey, de 28 años, "también regresa a Inglaterra".

La "Interpol" centró últimamente sus esfuerzos en busca de Tony y de su profesor en España y en Italia.

El TIEMPO

Madrid.—Se produjeron chubascos tormentosos en la mitad Sur de la Ibérica y más débiles o aislados en puntos del centro, Pirineo oriental y la Mancha.

Predicción válida para el día 29: Extensión e intensificación de las tormentas en el Pirineo, Cataluña e Ibérica, principalmente. Volverán a formarse de nuevo después del mediodía en puntos del centro, Sur, Extremadura y Sureste, que hoy martes, han sido afectados por ellas. En el Cantábrico algunas neblinas menos intensas que en días anteriores.

Las temperaturas de Madrid han sido de 31,2 grados a las 14 horas y de 18,8 grados a las 6 horas.

Extremas de España: Córdoba, 36 grados y León, Valladolid y Vitoria, 12.—Cifra.

Audiencias del Jefe del Estado

Madrid. — Su Excelencia el Jefe del Estado y Generalísimo ha recibido en audiencia militar, en el palacio de El Pardo, a los siguientes señores:

Don José Vierna Trapaga, teniente general en reserva.

Don José Cuesta Monereo, teniente general, jefe del Estado Mayor Central del Ejército.

Don Enrique Palacios y Ruiz de Almodovar, teniente general subsecretario del Ministerio del Aire.

Don Serafín Sánchez Fuensanta, general de brigada de Infantería, en reserva, presidente de la Junta calificadora de destinos civiles.

Don Ramón Pardo de Santayana y Suárez, general de brigada de Artillería, director general de Protección civil.

Don Gerardo Fernández Pérez, general de brigada de Aviación, jefe del Estado Mayor de la Región Aérea Central.

Don Vicente Calvo Bernad, general de brigada de Caballería, a las órdenes del señor ministro.

Don Juan Biesa Labay, general subinspector de Intervención de la Armada, en reserva.

Don Fernando Navarro Ibáñez, general de brigada de Estado Mayor, a las órdenes del señor ministro.

Don Joaquín Fernández de Córdoba y Ziburu, general de brigada de Caballería, director de la Escuela de Aplicación de Caballería y equitación del Ejército.

Don Benito Pico Martínez, auditor general, a las órdenes del señor ministro.

Don Antonio Hidalgo Díaz, coronel de Artillería, retirado.

Don Miguel Vizcaíno Márquez, coronel auditor, jefe de la Sección de Trabajo y Acción Social de la Subsecretaría del Ministerio del Ejército.

Don Rafael Allendesalazar Urbina, teniente coronel de Infantería, jefe del batallón de Infantería del Ministerio del Ejército.

AUDIENCIA CIVIL

En audiencia civil el Caudillo recibió a don Andrés Soriano.—Cifra.

En sus cartas para Madrid o Barcelona, consigne siempre, tras el nombre de la población, el número de su distrito postal, dato que puede facilitar telefónicamente Correos.

El director general de Seguridad será quien autorice los certámenes automovilísticos

Madrid. — Por el Ministerio de la Gobernación se ha delegado en el director general de Seguridad la facultad de autorizar la celebración de certámenes automovilísticos en la siguiente forma:

"De conformidad con lo prevenido en el número tercero del artículo 22 del texto refundido de la Ley de régimen jurídico de la administración del Estado, aprobado por Decreto de 26 de Julio de 1957, y a fin de imprimir la mayor celeridad al despacho de los expedientes que se formen para autorizar la celebración de los certámenes comprendidos en el anexo número 2 del vigente código de la circulación, el Ministerio de la Gobernación ha tenido a bien delegar en el director general de Seguridad la facultad de autorizar la celebración de carreras, concursos, pruebas, caravanas, etcétera, de automóviles de cualquiera de las categorías establecidas por el Código de la circulación, que le confiere el párrafo 2 del artículo 31 del anexo 2 del expresado código."—Alfil.

Monumentos burgaleses

La Casa del Cordón

Por Guillermo AVILA
(Académico C. de la de la Historia)

Según prestigiosos historiadores, en el edificio que hoy ocupa el Banco Español de Crédito, tuvo su palacio, hasta fines del siglo XV, la poderosa familia de los Velasco, Condestables de Castilla. Y dice una leyenda, con visos de verdad —y así nos lo ha legado la tradición—, que Doña Mencía de Mendoza, mujer del Condestable Don Pedro Fernández de Velasco, aprovechando la ausencia de su marido, que estaba en la guerra, quiso sorprenderle a su vuelta con un regalo digno de ambos, y para ello dicen que le construyó capilla donde orar (que es la magnífica de nuestra Catedral, conocida por la del Condestable), quinta de holgar (la Casa de la Vega, hermosa finca de recreo a tres kilómetros de Burgos) y palacio donde morar, la Casa del Cordón o Palacio de los Condestables de Castilla.

De cómo era el carácter del primitivo palacio que la citada Doña Mencía y su magnificencia, no puede en modo alguno saberse nada, pues las alteraciones que ha sufrido el edificio en el transcurso de los siglos en consonancia con los varios destinos que ha tenido, le han desfigurado completamente por dentro y por fuera. La primera reforma abarca los siglos XV, XVI y XVII, la segunda, los siglos XVIII y XIX y la tercera se inicio en el siglo actual.

No se sabe con certeza quién fue el arquitecto o maestro que construyó dicho palacio, pues unos se lo atribuyen a Simón de Colonia, autor de la capilla del Condestable de nuestra Catedral, a juzgar por la arquitectura del monumento, pero no existe documento que lo justifique. Otros dicen que el maestro que le construyó fue Mahomad de Segovia, alarife también del Condestable, pero ningún rastro del estilo mudéjar denuncia la intervención de artífices moros en el palacio. Pudiera ser que, dentro del archivo, en la estancia o sala de que contaba el palacio, se justificase la intervención de Mahomad, pero como dichas salas y salones han desaparecido en el transcurso de los siglos por las aludidas reformas, no se puede informar que fuese el alarife moro el arquitecto que le construyó. La obra se empezó el año 1482, al mismo tiempo que Simón de Colonia comenzaba a construir la Capilla de la Catedral.

Si estudiamos detenidamente la portada de la Casa, veremos, que a cada lado del cordón pendiente, se ven los escudos de los fundadores cercados de filacterias, en el de los Velascos, se lee, traducido al castellano: "Un buen morir honra toda la vida" y en el de los Mendoza: "Todo se acaba menos el amar a Dios". Y en una línea que es apoya sobre las dávelas del dintel, aparece la siguiente inscripción: "Esta Casa Mandaron Facer Don Pero Fernández Velasco e Doña Mencia de Mendoza, segundos Condes de Haro".

Corona el edificio de la Casa del Cordón una notable cresteria, interrumpida a trechos, por pináculos, viéndose en el centro la estatua de San Andrés, que era el titular de la casa de Velasco, donde que un miembro de dicha estirpe, según dicen los historiadores, ayudo al Rey Don Fernando III el Santo a conquistar Baeza, el año 1227, casualmente el 30 de Noviembre, fiesta del mencionado Santo.

Por último, los torreones que se ven a cada lado del edificio, están flanqueados también por parecidos y casonados de rica cresteria, viéndose en el centro un león heráldico.

El patio es lo único que queda, según los arqueólogos, del primitivo palacio de los Condestables de Castilla, con su hermosa galería, que forma un cuadrado perfecto, la cual está sostenida por pilares y arcos moldurados, viéndose en los antepechos los escudos de los Velasco y Mendoza.

Si artísticamente tiene importancia la Casa del Cordón, históricamente no la tiene menos, pues en ella recibieron los Reyes Católicos Don Fernando y Doña Isabel a Cristóbal Colón el año 1497, al regresar el insigne descubridor, de su viaje a América.

En dicho palacio se celebró la boda del hijo primogénito de los Reyes Católicos, el príncipe Don Juan, con la princesa Margarita de Austria, el 3 de Abril del año 1697.

El 25 de Septiembre de 1506, falleció en la Casa del Cordón el rey Don Felipe el Hermoso, dejando en el mayor desconsuelo a su mujer, la Reina Doña Juana.

El 2 de Mayo de 1512, Don Fernando el Católico, otorga su primer testamento en uno de los salones del palacio de los Condestables.

El 7 de Julio de 1515, se firma en dicho palacio la anexión del Reino de Navarra a Castilla en las Cortes burgalesas celebradas en el mencionado palacio.

El 28 de Febrero del año 1526 se hospedó en la Casa del Cordón Francisco I de Francia, como prisionero del Emperador Carlos I de España y V de Alemania después de firmar el tratado de Madrid.

Y el día 13 de Octubre de 1556 llegó a Burgos de paso para el Monasterio de Yuste, el Emperador, hospedándose en la Casa del Cordón.

El día 20 de Octubre de 1570 y según se consigna en las actas que se guardan en el Archivo municipal—, se alojó en la Casa del Cordón Doña Ana de Austria, hija del Emperador Maximiliano II, cuando vino a España a casarse con el Rey Felipe II, después de haberla hecho Burgos un cariñosísimo recibimiento, hecho que nos le da a conocer el Escribano del Concejo, Martín de Ramales.

El día 15 de Septiembre de 1615 llegó a Burgos el Rey Felipe III, que había concertado el matrimonio de su hija Ana con Luis XIII y el de su heredero Felipe con Isabel de Borbón, hospedándose dichos monarcas con sus hijos en la Casa del Condestable que lo era en aquella fecha Don Bernardo Fernández de Velasco, Condestables de su casa.

El año 1660, el día 24 de Abril llegó a Burgos el Rey Felipe IV, aposentándose en la Casa del Cordón, cuando en cumplimiento del Tratado que llamaron Paz de los Pirineos, fue a Irún a entregar a su hija María Teresa al Rey de Francia, para celebrar su matrimonio entre ambos, acto que se verificó en San Sebastián.

El último Monarca de la Casa de Austria, Carlos II, fue el último de dicha dinastía que se hospedó en el palacio del Condestable, que a la sazón era Don Iñigo de Velasco, permaneciendo en ella desde el cinco hasta el veintitrés de Noviembre del año 1679.

El último Rey que se hospedó en la Casa del Cordón, fue el primero de la dinastía de Borbón, Felipe de Borbón, el cual fue recibido por el Condestable de Castilla en 6 de Febrero de 1701. Pasó dos días, al decir de los historiadores, en el Palacio del Condestable y el Miércoles de Ceniza de aquel año, fue a la Catedral a recibirla de manos del Arzobispo D. Juan de Isla, partiendo dicho día en compañía del Condestable. Desde entonces, no se han hospedado en la Casa del Cordón los monarcas españoles.

Frigoríficos "PALACIOS"
Amplia gama de modelos desde 7.000 pesetas
Seis años de garantía

VINO DE MESA
precintado
En garrafas de 2 litros
(PATENTADAS)
Bodegas Bilbainas
DE VENTA EN: ESTABLECIMIENTOS del RAMO ULTRAMARINOS, MANTEQUERIAS
PEDIDOS:
AGUSTIN SANTOS
Teléfono, 5168, BURGOS

BURGOS EN FIESTAS

(Viene de primera página)

del Hospital de San Juan don Gonzalo Izquierdo.

Asistieron al acto, junto con el alcalde señor Martín Cobos, el secretario general del Gobierno Civil señor Pérez de Arevalo en representación del gobernador civil; vicepresidente de la Diputación, señor Alonso Santaolalla, tenientes de alcalde señores Pérez López y Villalain, y concejales señores Arangüena, Dueñas y García Linares; director de I. N. de Previsión, señor Traver; profesor del Instituto, señor Martín Santos; notario eclesiástico, señor Román Valladolid; varios jefes de negociado del Ayuntamiento, Hijas de la Caridad y administrador del Hospital de San Juan y un grupo de señoritas encargadas de la venta de papeletas.

Amenizó el acto la banda de música de San Marcial y terminada la bendición se inició la venta de papeletas.

PRESENTACION DEL CIRCO "COLISEUM"

El Circo "Coliseum" hizo su presentación anoche, ofreciéndonos un espectáculo ágil y diverso, en el que se reunen artistas de indudable calidad y seguro éxito, para todos los cuales hubo enormes salvas de aplausos.

En el programa intervienen números tan destacados como la equilibrista "Señorita Peghi", que realiza prodigiosos ejercicios en la cúpula del circo; los dieciseis saltadores de la "Gran Batuda Americana", un número de mucho efecto circense, en el que todos los artistas hacen alarde de seguridad y dominio en sus arriesgadas intervenciones; las dinámicas "Ragazzas volantes" que realizan una gran labor como patinadoras, ciclistas y acrobatas de indudable mérito, saturando su trabajo de fuerte emoción; la bella "Pantomina acuática", con sus vistosas fuentes danzantes y el dinámico y notable cómico italiano "Peppino", que arranco fuertes carcajadas y aplausos del público, con sus chistes y trabajo mímico.

Acrobatas, gimnastas, antipodistas, augustos, fieras y animales domesticados, integran los diversos números internacionales, que hicieron pasar un rato agradable a los espectadores y que merecieron a lo largo de la noche las más encendidas ovaciones.

El programa causo excelente impresión y la fiesta se vió amenizada por una bien conjuntada orquesta, para la que también sonaron fuertes los aplausos.

GRAN ANIMACION EN LA PRIMERA VERBENA DE LAS FIESTAS

Una ingente muchedumbre se congregó anoche, a partir de las once, en el "real" de la feria y a lo largo del paseo de la Quinta, donde se celebro la primera verbena de las fiestas.

El recinto aparecía rebosante de iluminación y varias bandas de músicas, orquestas y pianillos amenizaron la fiesta, que se prolongó hasta bien entrada la madrugada, sin que se registrara el menor incidente.

El elemento joven disfruto a sus anchas, en una noche de temperatura suave, que invitaba a salir de casa.

PRESENTACION DE DOS COMPAÑIAS DE REVISTAS

En función de tarde hizo ayer su presentación en el »Gran Teatro» la Compañía de revistas de Joaquín Gasa, de la que es primerísima figura la famosa actriz cómica Mary Santpere. La obra elegida para esta corta temporada de fiestas fue la graciosísima revista «¡Arrivederci, Roma...!».

También en el «Avenida» debutó a las once y media la Compañía de revistas de Muñoz Román, titular del Teatro Martín de Madrid, que estrenó la revista« Una jovencita de 800 años». De esta Compañía es primera figura la bellísima supervedette Licia Calderón y en el reparto figuran nombres tan conocidos como Adrián Ortega, Manolito Díez, Rosa María y veinte bellas modelos.

LOS CONCIERTOS DEL ESPOLON

Programa del concierto que interpretará la banda de música de la Agrupación de Infantería San Marcial núm. 7, hoy, miércoles, a las 12,30 del mediodía en el kiosco del Espolón y bajo la dirección del teniente director don Sebastián Martínez Ortiz de Landaluce:

Primera parte.—«Amparito Roca», pasodoble, Texidor; «Caballería ligera», obertura, Suppé, y «Aida», Scena y marcha, Verdi.

Segunda parte.—«Un cordial saludo», pasodoble, Texidor; «Luisa Fernanda», selección, Moreno Torroba, y «La Gran Vía», Selección, Chueca y Valverde.

—o—

Programa del concierto que interpretará la música de la Academia de Ingenieros del Ejército, en el kiosco del Espolón, esta noche, a las 22,30.

Primera parte.—«Todo son nubes», pasodoble, R. San José; «Poeta y aldeano», obertura, Suppé, y «Una noche en Calatayud», poema sinfónico, P. Luna.

Segunda parte.—«El Profeta», marcha, Meyerbeer; «La Revoltosa», fantasía, R. Chapí, y «La Gracia de Dios», pasodoble, Roig.

REGALOS PARA LA TOMBOLA

Cuarta relación de regalos:

La Electricidad Industrial, un juego de tocador; don Juan Durán Valdés, un aparato de luz de mesilla; don Aurelio Pérez Martín, un libro; Droguería Fernando, un neceser completo; don José Costa, varios objetos de tela; señora viuda de don Luis Monje, un juego de cristal tallado para agua; Jefatura Agronómica, dos botellas de coñac y dos de fino Caribe; don Andrés Miguel, una alfombra; Ultramarinos Casado, cuatro botellas de sidra Champagne; don J. M., una plancha eléctrica; Electra de Burgos, S. A., una plancha eléctrica, un búcaro y un batidor; Hijas de la Caridad del Hospital de Barrantes, un juego de café; Muebles Baruque, un aparato de luz de seis brazos; don Natalio Cuevas, varios objetos de charcutería; Casa Marcos, tres graseras, un cierre y varios objetos de ferretería; Joyería Villanueva, dos botellas de licor; Ilustre Colegio de Procuradores, un portarretratos; excelentísimo señor don Antonio Ubillas, fiscal de la Audiencia Territorial, 200 pesetas; señorita María Cruz Ebro, Memorias de una burgalesa; don Elías Ausín, dos juegos de vinagreras; Textil Vicoseda, S. A., dos cortes de tela.

Don Deogracias Basco, dos botellas de Viena Rhum; don Cándido Vicario y señora, 25 pesetas; Taller Mecánico Suizo, un juego de cristal tallado para cerveza; don Gustavo Frech, un cubo y un caldero de plástico; doña Rosario Carcedo, dos paneras; don Enrique Blasi, 50 pesetas; Comercial Alfer, una pantalla; don José Lopez Araus, un calentador; Jefatura provincial del Movimiento, un maletín de piel; don Angel Manuel Ruera Pablos, seis discos; señora viuda de don Perfecto Ruiz Dorronsoro, un aparato de luz de cinco brazos; Médica Burgalesa, un aparato de luz de seis brazos; Decoraciones Valle, una figura artística de adorno; Novedades artísticas Valle, ídem; El Monte Carmelo, un lote de libros; Tejidos Revilla, una falda plisada; Almacenes Sima, una cocina eléctrica y ánfora; Industrias Giménez Cuende, dos aparatos de luz; Confitería Araico, doce cajas de pastas; Colegio de Veterinarios, un juego de desayuno; Perfumería Azul, varios artículos de perfumería; don Luciano Padrones, 50 pesetas; Almacenes Navarra, 13 chalecos de lana; El Hogar Eléctrico, doce álbunes de discos; Salón de Recreo, un juego de aperitivo.

Quinta relación de los regalos enviados a esta tómbola:

Don Quintiliano Moral, un kilo de café; Almacenes Gutiérrez, dos cuadros de cristal y figuras; don Elpidio Moral, 100 pesetas; don José Alonso, un plato de porcelana para colgar; Casa Cenit, dos candelabros; don Felipe de la Viuda, dos imágenes; don José Giménez, dos pares de zapatos para señora; don Timoteo Vacas Alonso, un centro japonés; don Daniel Riaño, un garrafón; doña Margarita Mata Pérez Ila, un muñeco; doña Rosario Linares, dos salchichones; don Luis García Linares, un cubo y una palangana de plástico; don Carlos Arangüena García - Inés, una batidora exprimidora y un juego de plástico para chocolate; don Teofilo López Mata, una panera de plástico; don Luis Gaspar y Cereceda, 100 pesetas; reverendo D. Fermín Sáez de Benito, párroco de San Lesmes, 100 pesetas; doña Teresa Maté, viuda de Martínez, 200 pesetas; Hijos de Domingo del Palacio, un frutero, dos lavafrutas, un azucarero y dos bandejas de cristal tallado; don Enrique de Diego Simón, un juego de mantecado; Policía Armada, un aparato de luz de tres brazos; señor comisario de la Delegación de Abastecimientos y Transportes, un juego de cerámica para chocolate; señor delegado jefe del Centro de Telecomunicación, un juego para desayuno; Hijas de la Caridad del Hospital de San Juan, un juego de café; don José Cámara Rica, seis vasos con bandeja para wisky; don Juan Luis Calleja y señora, una jarra de cristal tallado; Farmacia Cuñado, 500 pesetas; Imprenta del DIARIO DE BURGOS, un vale para 100 tarjetas de visita y otro por 100 cartas y sobres timbrados; Chocolates Quintanilla, seis botellas de Ruamba; Junta directiva del Círculo de la Unión, un aparato de luz, de cinco brazos; Ilmo. Señor Delegado de Información y Turismo, una colección de "Tierras de España"; don Sigifredo Martín, un neceser para caballero; don Adolfo Illana, una terracota; don Jorge Mijangos, un cenicero; Tejidos La Esfera, una falda de algodón fantasía; "Plásticos", un bolso para señora y cinco cintos; don Santiago Arteche, 100 pesetas; don Luis Dueñas, una botella de vermouth Cinzano; La Amueblادora, una figura; señores Grafulla y Sanz, un juego de café; Perfumería Oriente, varios objetos de perfumería; Colegio Oficial de Farmacéuticos, dos aparatos de luz, de tres brazos; Ilmo. Sr. Ingeniero jefe del Catastro Topográfico, una pareja de asturianos; don Amando Vallejo, un libro "Crónicas taurinas".

Programa para hoy

Festividad de San Pedro y San Pablo. A las ocho de la mañana, inauguración de la Gran feria de toda clase de ganados, maderas, etc., en las magníficas instalaciones del Mercado de San Amaro.

A las diez y media, en la Santa Iglesia Catedral Basílica Metropolitana, solemne misa de pontifical, con asistencia del Excmo. Ayuntamiento en Corporación, cantada por la Escolanía de la Catedral, el Orfeón Burgalés y la "Schola Cantorum" del Círculo Católico de Obreros, bajo la dirección del señor Belzunegui, Maestro de capilla de la Santa Iglesia Catedral.

A las seis de la tarde, primera corrida de toros, en la que se lidiarán seis reses de la ganadería de doña María Sánchez de Terrones, de Salamnaca, por los diestros Antonio Ordoñez, Rafael Pedrosa y Juan García "Mondeño".

A las once de la noche, en el puente de Santa María, primera sesión de fuegos artificiales a cargo del pirotécnico Hijo de Félix M. de Lecea, de Miranda de Ebro.

De once de la noche a una de la madrugada, bailes públicos en el Real de la Feria.

¿Naranjada de Inglaterra? ¿Naranjada de la China? ...Que otros beban lo que quieran. Vd. beba

NaranSol

Zumos naturales españoles al gusto español

Teatro Argentino
Instalado en el Real de la Feria
¡Continúa con clamoroso éxito el espectáculo arrevistado!
¡¡COCKTAIL VARIEDADES 1960!!
Funciones tarde y noche
(Autorizado mayores 18 años)

NaranSol

Zumos naturales con tres sabores: NARANJA — MANDARINA LIMON

Teatro Avenida

FERIAS Y FIESTAS DE SAN PEDRO Y SAN PABLO

8 tarde HOY 11,30 noche

EXITO DE CLAMOR DEL MEJOR ESPECTACULO DE FIESTAS

REVISTAS MUÑOZ ROMAN

Presenta a la Supervedette sensacional del año

LICIA CALDERON

en la revista del 1.000.000 de carcajadas

UNA JOVENCITA DE 800 AÑOS

ADRIAN ORTEGA
MANOLITO DIAZ
ROSA MARIA
20 Bellísimas modelos
Autorizada mayores 18 años

Gran Teatro HOY

8 TARDE Y 11,30 NOCHE
¡EL ESPECTACULO CUMBRE DE ESTAS FIESTAS!

Joaquín Gasa

PRESENTA EL EXITO MAS CLAMOROSO DE TODOS LOS TIEMPOS

¡Arrivederci, Roma...!

¡LA REVISTA MAS SENSACIONAL!
CON LA MAXIMA ACTRIZ COMICA

MARI SANTPERE

LA FEA MAS GUAPA DE ESPAÑA

y toda la grandiosa Compañía

EL MEJOR ESPECTACULO QUE SE HA PRESENTADO EN BURGOS

(Autorizado mayores 18 años)

Circo Italiano Coliseum

INSTALADO EN EL REAL DE LA FERIA
ORGANIZACION: HERMANOS AMOROS, SILVESTRINI, SALVADOR HERVAS
HOY, TRES GRANDIOSAS FUNCIONES
A las 4,45, 7,45 y 11,15 noche

A las 4'45, Gran Gala Infantil

EXITO CLAMOROSO
DEL CIRCO MAS MODERNO DE EUROPA
MONUMENTAL ESPECTACULO DE CIRCO Y FIERAS
Apto para todos los públicos
ZOO abierto desde las DIEZ de la mañana

NaranSol

Un cabor y un aroma UNICOS en en un envase también UNICOS. La botella color topacio que permite la conservación científica de los zumos naturales

CINE CORDON — GRANDIOSO ESTRENO

Una superproducción PARAMOUNT vistavisión technicolor

TU, KIMI Y YO

JERRY LEWIS, MARIE MCDONALD, SESSUE HAYAKAWA
Reirá como nunca con Jerry Lewis, el cómico que marca una época.
Sesiones: 5'15, 7'45 numerada y 11 noche
(Autorizada para todos los públicos)

CINE ASTORIA — SOBERBIO DOBLE
Sesiones: Continua de 4'30 a 10 y a las 11 noche sesión especial

F. B. I. contra el imperio del crimen

JAMES STEWART, VERA MILLES, y

LA PICARA MOLINERA

FRANCISCO RABAL y CARMEN SEVILLA

SALA DE FIESTAS

Días 29 y 30 de Junio
FERIAS Y FIESTAS DE SAN PEDRO
EL MAS ATRACTIVO Y COMPLETO PROGRAMA DE VARIEDADES
A las 3,30 y 5,30 tarde
¡2 GRANDES FUNCIONES, 2!
LAURA
(la mejor cantante melódica)
PILAR GRANDE
(Estrella de la canción y bailes españoles)
LOLITA PERLES
Sensacional y dinámica vocalista-animadora)
con la colaboración especial de
LOS CHAMACOS
(famoso conjunto músico-vocal)
Destacados intérpretes de canciones sudamericanas y modernas
y
HERMANOS ORTEGA
(los más saladísimos y chispeantes payasos musicales)
¡5 EXCEPCIONALES ATRACCIONES!
¡20 ARTISTAS EN ESCENA!
De 1 a 2, VERMOUTH - BAILE. - De 7 a 10, ANIMADO BAILE. - 11,30 noche, GRAN VERBENA. Baile contínuo. DOS MAGNIFICAS ORQUESTAS: GRAN TEATRO y COPACABANA

NaranSol

Zumos naturales españoles, preparados al gusto español para que los saboree todo el mundo

Llame al teléfono número 4700 solicitando información de

Frigoríficos "PALACIOS"

¡A los toros!

pero anticipándose a la fiesta con una suculenta comida en

RESTAURANTE CASTELLANO

comerá bien y a precios moderados

El Frigorífico «PALACIOS»
produce hielo con el mismo agua que a usted le gusta

¡Ferias y Fiestas!

A la salida de los toros o de otros espectáculos sentará bien una esplendida merienda. Visite

Restaurante Castellano

y podrá degustar sabrosos platos clásicos a precios económicos.

Encargado

Para Taller de Carrocerías. Práctico en presupuestos Seat. Se necesita en Bilbao. Escribir Apartado 346. BILBAO.

CRISOFORO ABRIL ESCUDERO

COSECHERO EXPORTADOR DE LIMONES
NOVALES (SANTANDER)

Que otros beban lo que quieran. Vd. beba

NaranSol

¡es lo suyo!

NaranSol

El limón y la naranja sin disfraz. No contiene carbónico.

"SE VA ENSANCHANDO CASTILLA"

Solicitado por la Dirección General de Moneda y Timbre para el I Congreso Exposición Filatélica que tuvo lugar en Barcelona durante el mes de Abril, el Ayuntamiento de esta ciudad, deseoso siempre de ayudar y colaborar generosamente en toda obra cultural prestó el cuadro del Cid —"Se va ensanchando Castilla"— para su traslado a la citada exposición de Barcelona.

Dada la dimensión enorme de este lienzo, ofrecía gran dificultad y riesgo para su traslado, por lo que se exigió previamente a aquel Congreso Filatélico un seguro de amplia garantía.

Como se temía, el cuadro fue devuelto con bastantes deterioros, rotos, saltados de pintura y arrugas que habían cuarteado peligrosamente la calidad de la capa de color.

La restauración ha sido una obra larga y minuciosa, habiéndose encargado de ella el joven artista local Jesús del Olmo, quien por ser un discípulo de don Marceliano Santa María, autor de la obra, conoce perfectamente la técnica de este maestro. Los trabajos, realizados sobre el lugar de emplazamiento del cuadro, montándose un gran andamio metálico comenzaron colocándose debidamente el lienzo sobre un bastidor y limpiándolo con arreglo a técnicas modernas para esta clase de trabajos, apareciendo el cuadro con sus tonos primitivos de mayor viveza y frescura; seguidamente el pintor, Jesús del Olmo, procedió a parchear por la parte trasera del lienzo diversos rotos que el cuadro tenía y ,finalmente, a la labor más difícil de este trabajo que es empastar todos los defectos que el cuadro presentaba. Esta labor ha sido realizada con una minuciosidad y maestría dignas de un trabajo perfecto.

Ahora que la ciudad ha recuperado el cuadro en toda la lozanía de un rejuvenecimiento efectivo, conviene no vuelva a moverse nunca de su emplazamiento. Esta hermosa pintura de Marceliano Santa María, así como la escultura de J. Cristóbal, son las dos representaciones con que el Cid más dignamente está exaltado en Burgos.

Burgos registra en sus anales una nueva efemérides

El profesor Obdulio Fernández galardonado con el Premio March de Química

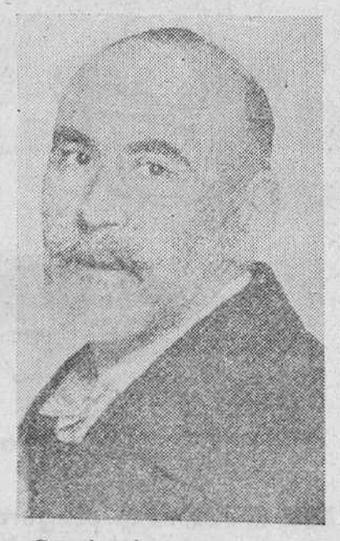

Cuando aún permanece cálido el rescoldo del homenaje tributado a nuestro querido paisano don Obdulio Fernández, al cumplirse la edad reglamentaria de la jubilación y explicar en el aula magna de la Universidad la última lección de su investidura como profesor de la cátedra de "Análisis de medicamentos orgánicos", un nuevo acontecimiento viene a exaltar la figura científica del ilustre burgalés coronando su fiesta fecunda con el Premio March de Química, brillantísimo galardón creado en nuestra Patria para destacar los valores científicos de los que con su claro entendimiento y amor al trabajo, entregaron totalmente su vida al estudio y a la investigación de las Ciencias Químicas.

Burgos se enorgullece de contar en la galería de hijos ilustres al dilecto profesor que tuvo su cuna en la noble y señorial ciudad de Frías, en cuyo castillo roquero debe hoy ondear la enseña de la Patria en homenaje a su preclaro hijo.

Y si en esta solemne efemérides en que el sabio castellano va a recibir tan señalado galardón, Burgos desea hacer patente una vez más su reconocimiento y cariño al hijo nacido en tierra burgalesa, con el mayor respeto me atrevo a sugerir al Excelentísimo Ayuntamiento y a su Excelentísima Diputación, que recojan el nombre de don Obdulio Fernández y Rodríguez para que le sea otorgado uno de los títulos tan honrosos que han creado ambas Corporaciones para premiar la labor de sus más venerables hijos.

Entre tanto, Universidades, Reales Academias, Facultades, Colegios y Corporaciones científicas y literarias, se ponen en pie para rendir el más encendido homenaje de admiración y cariño al que con su inteligencia, amor al estudio y esclarecidas virtudes de trabajo y patriotismo, ha sabido colocar en puesto de honor el nombre de España.

Pascual-Domingo JIMENO
Académico C. de la Real de Farmacia y de la Institución "Fernán González"

De los astros... el Sol,
De las limonadas,

NaranSol

Casi nueve millones importaron las prestaciones abonadas en esta provincia durante el pasado mes de Mayo por el I. N. P.

Satisfacción del Consejo provincial por la puesta en servicio de la Residencia Sanitaria

En la sala de conferencias de la Residencia Sanitaria del Seguro Obligatorio de Enfermedad "General Yagüe" ha celebrado sesión plenaria el Consejo provincial del Instituto Nacional de Previsión, bajo la presidencia de don Honorato Martín-Cobos Laguera. Prestó juramento y tomó posesión del cargo de vocal de libre designación, don Ovidio Fernández Rodríguez.

Se adoptaron, entre otros, los siguientes acuerdos:

Que conste en acta la satisfacción del Consejo por la entrada en funcionamiento de la Residencia sanitaria "General Yagüe" y por lo que ello supone en orden al mejoramiento de las asistencias médico-quirúrgicas que en ella recibirán los asegurados y beneficiarios amparados por el Seguro Obligatorio de Enfermedad.

Devolver las cuotas ingresadas indebidamente por seis empresas y por un importe total de 2.580,05 pesetas por cuota unificada de Seguros Sociales y de 428,22 pesetas por cuota sindical.

El director provincial informó sobre las actividades desarrolladas en la Delegación durante el mes de Mayo de 1960, dando a conocer la recaudación habida, en dicho mes, por cuotas de Seguros Generales Unificados y el importe de las prestaciones abonadas, cuyo resultado es el siguiente: Recaudación, 5.657.051 53 pesetas y pagos por prestaciones 8.716.790,27 pesetas.

Se designó a don Santiago Rodríguez Escudero para tomar parte, como vocal de libre designación, de la Comisión Permanente del Consejo, en la vacante causada por don Víctor Barbadillo García, que ha pasado a ser vocal nato del Consejo, como presidente de la Cámara Oficial Sindical Agraria.

Gran triunfo del Grupo de Danzas del Orfeón Burgalés, en Baracaldo

Efectuó una brillantísima exhibición con motivo de las fiestas conmemorativas de la liberación de la villa

Como todos los años, el Ayuntamiento de Baracaldo celebra con gran esplendor la fiesta conmemorativa de su liberación por el Ejército nacional, en 22 de Junio de 1937, siendo los actos presididos por las primeras autoridades civiles y militares de Vizcaya y el pleno del Ayuntamiento de la villa.

El pasado domingo y con tal motivo, se desplazó a Baracaldo el Grupo de Danzas del laureado Orfeón Burgalés, invitado para asistir a estas fiestas desde hace ya siete años y reclamado por el Círculo Burgalés de Baracaldo que agrupa a un buen número de paisanos nuestros allí residentes.

A su llegado fue recibido por la Junta directiva del Centro Burgalés, presidida por don Miguel Calvo Angulo, formándose acto seguido la comitiva para asistir a la recepción ofrecida por el Ayuntamiento y a la que asistieron con los directivos del Círculo, los representantes del Orfeón señores Lucio, Tamayo y Horcajo, con el maestro de danzas, don Justo del Río.

A las once se inició el desfile de casas regionales que precedidos por el Ayuntamiento bajo mazas, autoridades e invitados, se dirigieron a la Parroquia de San José, donde se ofició una misa rezada en acción de gracias.

A continuación tuvo lugar en la Plaza Mayor la acostumbrada exhibición de danzas regionales de España, actuando el grupo burgalés en segundo lugar. Al ser anunciada la actuación de nuestro grupo, la muchedumbre prorrumpió en estruendosos aplausos, interpretando nuestros danzadores, perfectísimamente, las danzas burgalesas tituladas "Rueda y Jota", "Los sables" y "La Jerigonza", que fueron seguidas con gran atención y premiadas con una interminable ovación y vivas a Burgos.

Terminado este acto, en el que estuvieron presentes otras ocho regiones de España, se iniciaron diversos pasacalles con variadas actuaciones públicas en los domicilios de varios burgaleses, asistiendo después a un almuerzo ofrecido por el Círculo de Baracaldo a los orfeonistas, quienes dedicaron por la tarde en el domicilio social, otra actuación en beneficio de sus socios y familiares.

Reclamados por el presidente del recientemente fundado Centro Burgalés de Portugalete, también se efectuó otra visita de cortesía a este Centro, donde igualmente hubo de actuar el grupo de danzas con otros bailes de su extenso repertorio, a plena satisfacción de los numerosos asistentes.

Por estas inolvidables actuaciones y los éxitos conseguidos en esta jornada de burgalesismo puro, felicitamos al Orfeón Burgalés, que ha sabido llevar, otro año más, a nuestros paisanos residentes en Vizcaya, el cálido mensaje de afecto y cariño de la ciudad y provincia de Burgos.

Los mejores propagandistas del
Frigorífico "PALACIOS"
nuestros clientes
Infórmese

Plazas vacantes de la Escolanía de Santa Cruz del Valle de los Caídos

Pueden aspirar a ellas los niños de nueve y once años con buena voz y excelente oído. Los seleccionados recibirán la enseñanza del Bachillerato y vivirán gratuitamente en régimen de internado en el Colegio reconocido de Santa Cruz del Valle de los Caídos. Las pruebas para los niños de Burgos y provincias cercanas, se harán en el Seminario de Misiones, el día 4 de Julio, de once a doce de la mañana.

Sin motor
Sin averías y
Garantizado seis años
Frioríficos "PALACIOS"

Facultad de Ciencias Políticas, Económicas y Comerciales de Bilbao

Aviso

Se pone en conocimiento de todos los alumnos de esta Facultad, que habiendo aprobado los exámenes de todas las asignaturas del Quinto Curso, se hallen en condiciones de obtener el Grado de Licenciado, que el plazo de matrícula para dichos exámenes de Licenciatura, es de diez días a partir de esta fecha.

El día y hora de dichos exámenes se anunciará oportunamente.

Bilbao, 27 de Junio de 1960.—El secretario.

Vida religiosa

SANTORAL

SANTOS DE HOY

Los Santos Apóstoles Pedro y Pablo. Ss. Marcelo, Anastasio, mrs., Benita, vg., María.

SANTOS DE MAÑANA

La conmemoración de San Pablo. Ss. Marcial, ob., Cayo, pbr., León, Lucina, Emiliana, mrs.

Misa, con rito doble mayor y color encarnado, de la Conmemoración de San Pablo, segunda oración de San Pedro, tercera Et famulos.

CULTOS

CATEDRAL: Misas rezadas a las siete y media, ocho y cuarto y nueve en la capilla del Santísimo Cristo de Burgos. A las nueve y cuarto, en la de Santa Ana. A las nueve y tres cuartos, en la de Santiago. A las diez y media, solemne Pontifical con asistencia del Excmo. Ayuntamiento. A las once y cuarto, en la de Santiago y a las doce, doce y tres cuartos y una y media, en la nave mayor.

JUEVES EUCARISTICOS

Esta Archicofradía celebrará sus cultos en Comuniones conmemorativas y con una Hora Santa Reparadora en la Iglesia de San Lorenzo el Real, a las ocho de la tarde.

Jornada de técnica sanitaria

Sobre análisis de alimentos

La Escuela Nacional de Sanidad, por su «Obra de Perfeccionamiento Sanitario», convoca estas Jornadas sobre análisis de alimentos, comunes a médicos, farmacéuticos y veterinarios, que tendrán lugar en el Instituto Provincial de Sanidad de Santander durante los días 20 al 30 del próximo Agosto. Se concederán 15 becas de 2.000 pesetas y 20 matrículas libres. Las instancias deben dirigirse antes del 1 de Agosto a la Secretaría General de la O.P.S.E. Escuela Nacional de Sanidad (Ciudad Universitaria) Madrid.

Bodas de plata sacerdotales de don Rufino Gómez Moradillo

A la misa de comunión asistieron las autoridades y pronunció una plática el vicario general del Arzobispado

Ayer celebró sus Bodas de Plata Sacerdotales nuestro querido amigo el párroco de San Lorenzo, don Rufino Gómez Moradillo.

En los actos con tal motivo celebrados, se testimonió, una vez más, las simpatías de que goza dentro y fuera de la feligresía.

De víspera, en la noche, la parroquia le tributó un homenaje, en el que hicieron uso de la palabra el presidente de la Junta parroquial, señor Barbero y el presidente de la Rama de Hombres, señor Villanueva, glosando ambos, con gran cariño, la labor desarrollada por el señor Gómez Moradillo en los años pasados y planes para el futuro, para lo que la parroquia prometía su incondicional apoyo, ofreciéndole en nombre de la feligresía un hermoso cáliz como recuerdo de la conmemoración.

Contestó el señor Gómez Moradillo, muy emocionado, para agradecer la adhesión de la parroquia, haciendo resaltar que en toda su labor ha procurado ser un instrumento de la Divina Providencia en bien de las almas a su cuidado confiadas y que, ayudado por todos, continuará en esta labor de santificación de sus feligreses.

Ayer, a las nueve, se celebró una solemne misa de comunión que celebró el homenajeado.

A ella asistieron, ocupando lugar destacado, en el presbiterio, monseñor don Buenaventura Díez, vicario general del Arzobispado, que llevaba la representación de nuestro Rvdmo. Sr. Arzobispo y el canónigo de Calahorra, don Luis Estalayo y al lado del Evangelio, el secretario general del Gobierno civil, el gobernador militar de la plaza, en representación respectivamente, del gobernador civil y capitán general, alcalde, delegado de Hacienda, ingeniero jefe de Industria y delegado de Trabajo.

Al pie del presbiterio se situaron la Junta parroquial, presidentes de las Ramas, feligreses y amigos del homenajeado, así como doña Pilar Moradillo, madre de éste, hermanos, hermanos políticos y otros familiares.

Al Evangelio, pronunció bella alocución el vicario general del Arzobispado, haciendo resaltar la labor desarrollada en sus 25 años de actuación por el señor Gómez Moradillo, al que felicitó y animó a proseguir su apostolado y captación de almas.

Terminada la misa, durante la cual el Orfeón Burgalés interpretó selectas composiciones, se cantó un "Te Deum" durante el cual se hizo el besamanos.

En el salón parroquial fue servido un vino de honor y don Casto Pérez de Arévalo, en nombre de las autoridades, felicitó y mostró la adhesión firme e inquebrantable de todos, palabras a las que el señor Gómez Moradillo correspondió con otras de gratitud.

Como recuerdo de este día, el homenajeado obsequió a 50 pobres con donativos de 50 pesetas a cada uno y a los niños con caramelos.

(Foto FEDE)

La BOLSA

Madrid.— La sesión de Bolsa ha sido poco viva de diferencias ya que las oscilaciones se han reducido casi siempre a movimientos de uno o dos enteros en torno a los cambios precedentes. Las principales expresiones han sido las bajas de 2,5 enteros en Unión Eléctrica Madrileña y en Aguila, Ebro y Metro. En las mejoras, Altos Hornos recupera 2,5 enteros y cuatro Encinar de los Reyes. Al cierre seguía el mercado bastante resistente aunque poco activo.

Acciones: Banco de España, 265; Hipotecario, 268; Central, 504; Banesto, 657; H. Española, 240; nuevas, 202; Iberduero, 280; nuevas, 277; novísimas, 266; Sil, 162; Aguila, 850; Azucarera General, 167; Minas del Rif, 492; Duro Felguera, 159; Ponferrada, 642; Campsa, 157; Tabacalera, 175; Explosivos, 235; Petróleos, 526; Altos Hornos, 181; Auxiliar de Ferrocarriles, 255; Telefónica, 174; Fefasa, 140; Sniace, 291.

Bolsa de Bilbao

Bilbao.— En la primera sesión de la semana, hubo mayor afluencia de órdenes de carácter comprador, por lo que predominó la suave corriente alcista, destacándose las mejoras de siete enteros en Unquinesa y otras cinco en Bancobaos, Bancayas y Banesto. El mercado de cupones registró estabilidad. Al cierre, el mercado aparecía algo más en calma.

Acciones: Banco de Bilbao, 655; Banesto, 657; Hispano, 485; derechos, 152; Vizcaya, 665; Española, 269; nuevas, 230; novísimas, 223; cupones, 89; Iberduero, 280; ídem 3,5 por ciento, 281; ídem 1956, 278; ídem 1957, 263; ídem 1960, 245; nuevas, 262; ídem 1959, 278; Rif, 495; Hornos, 180; Basconia, 255; Babcock, nuevas, 915; Telefónicas, 174; Fefasa, 139; Sniace, 198; Española de Petróleos, cupones, 508.

BANCO DE SANTANDER
BANCA. — BOLSA. — CAMBIO
CAJA DE AHORROS
Espolón, 12 BURGOS

Crónica de Miranda

BODA

En la parroquial iglesia de Santa María consagraron sus amores la bellísima señorita María del Pilar Arroyo Gacía y el joven profesor mercantil e industrial de Santo Domingo de la Calzada (Logroño), don Efrén Aguilar Arenas.

La novia, que realzaba su belleza con precioso vestido de faya natural y velo tul ilusión con corona de azahar, hizo la entrada en el templo del brazo de su padrino, don José María Aguilar Sáenz, industrial de la citada ciudad riojana y padre del contrayente. Este, de rigurosa etiqueta, daba su brazo a su madrina y madre de la desposada, doña Presentación García de Arroyo.

Al pie del altar fue recibida la comitiva por el R. P. Rodolfo Arteagabeitia, de los SS. CC., superior de Torrelavega e íntimo de la familia, quien procedió a administrar el Santo Sacramento. La Santa Misa fue oficiada por el párroco don Liduvino Monreal y durante la misma pronunció una bella y emotiva plática el reverendo don Geraldo Capellán, director de Los Boscos en Logroño y primo de la novia, interpretando varios motetes la Escolanía del Colegio de los Sagrados Corazones.

Firmaron el acta matrimonial, por parte del novio, el excelentísimo señor don José María Herrero de Tejada y Azcona, director general de Prisiones; el excelentísimo señor don Luciano Albo, consejero de FEFASA; don Antonio Iturmendi Gómez-Nales, abogado; don José María Aguilar Arenas, y don Abel Aguilar Sáenz, abogado de Iberduero y hermano e industrial y tío del novio, respectivamente.

Por la contrayente, lo hicieron don José María Aragüés, alcalde de Miranda; don Daniel Artiagabeitia, sub-jefe del Departamento de Explotación de la RENFE; don José Antonio Arroyo García, hermano; don José Daniel Arteagabeitia, interventor del Estado en Burgos; don Ignacio y don Francisco García Navas, del comercio de esta plaza; don Sotero López Ruiz, maestro nacional y don Martín García, comerciante en Santo Domingo.

Terminados estos actos, se celebró el banquete de bodas en el Hotel Neguri con cerca de un centenar de comensales, saliendo los recién casados a disfrutar su luna de miel, que les deseamos incansable, a Palma de Mallorca y otras capitales españolas.

Reciban nuestra cordial felicitación los jóvenes esposos, que hacemos extensiva a sus padres, los anteriormente citados como padrinos y don Claudio Arroyo Isasi y doña María Presentación García-Navas, todos ellos de nuestra particular estimación y afecto.

Miranda de Ebro, 25 de Junio de 1960.

El corresponsal

Frigoríficos "PALACIOS"
«ELDELEXITO». Precio 9.000'00 pesetas, incluido impuestos. Capacidad 100 dcm.3.

¡MAXIMO RENDIMIENTO!
BOMBAS WORTHINGTON MONOBLOC
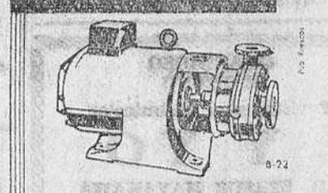
- Para servicio continuo
- Construcción compacta y robusta.
- Instalación eje horizontal, vertical o intermedio.
- Para todo tipo de líquidos, con o sin sedimentos, fríos o calientes
- Fabricación normalizada.
- Piezas intercambiables.
- Para la Agricultura, Industria, Marina, y Construcción

FABRICADAS EN ESPAÑA
Para mayores informes, diríjase a nuestra Oficina más cercana a Vd.
FABRICA Y OFICINAS TECNICAS EN MADRID: EMBAJADORES, 173
BARCELONA: AV. JOSE ANTONIO, 533
VALENCIA: JORGE JUAN, 8
WORTHINGTON

Claro MUY CLARO es el NUEVO COLOR ILUSION de INMOVIX

"El periodista es el hombre que a la luz de los principios fundamentales de la vida y a la luz de sus fuertes convicciones contempla a Dios, el mundo y todos los sucesos grandes y pequeños que en él se verifican" (Pío XII, Radio Mensaje de Navidad de 1941).

29 de Junio

Día de la Prensa e Información de la Iglesia.

CONSTRUCTOR!
KANGURO
lo resolverá un capítulo de gastos con sus PRODUCTOS DE GOMA

GAVETAS. El agua no se escurre, son más fáciles de limpiar y duran más que las de madera
CESTILLOS NORTEÑOS. Duran más que los de madera y evitan derrames de material protegiéndolo de la humedad. SON LIMPIOS Y COMODOS.
ESPUERTAS. Duran más que las de esparto evitan derrames de material y lo protege de la humedad. SON LIMPIAS Y COMODAS.
CUBOS. Reunen CUATRO indiscutibles ventajas sobre los cubos metálicos corrientes:
- NO SE ABOLLAN
- NO SE OXIDAN
- NO SE AGUJEREAN
- ....y DURAN MAS

Se fabrican en varios tamaños
EVITE FRACASOS asegurándose que adquiere un auténtico producto.
KANGURO
(CON FRANJA VERDE)
La única marca que garantiza totalmente sus artículos.
De venta en ferreterías y establecimientos del ramo.
Distribuidor exclusivo para Burgos y Santander:
IGNACIO PALACIOS, S. A.
Merced, 5 - Teléfono 4700 - BURGOS

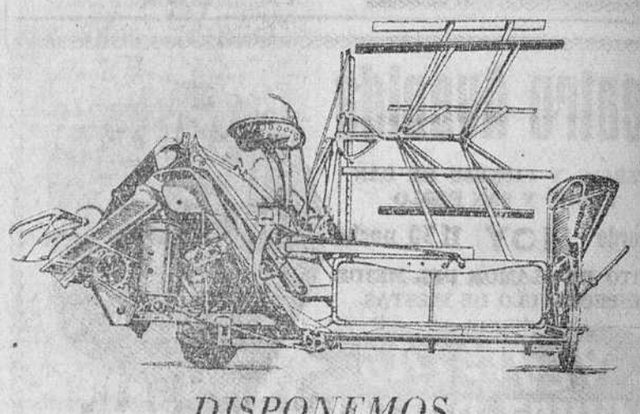
DISPONEMOS
para entrega inmediata de
ATADORAS
para ganado y tractor
GAVILLADORAS
de varias marcas
TRILLADORAS "FLOSAN" y "AVELLANA"
TRILLOS MECANICOS "LEON"
ENSACADORAS METALICAS
«LA TRIUNFADORA»
MOTORES REX, CAMPEON "CENTAURO" y "DITER" a gasolina y gas-oil, de 1 a 15 H. P.
MOTO BOMBAS PARA RIEGO
REMOLQUES METALICOS
de 2 a 20 Tm. para ganado y tractor
ARADOS DE VERTEDERA y DISCOS para tractor
PIEZAS DE REPUESTO
para toda clase de maquinaria agrícola
CASA GRIGELMO
MERCED, 3. — BURGOS — TELEFONO, 1728

Guía facultativa

F. URRACA
OCULISTA
LAIN CALVO, 17 - TELEFONO 1311

I. LOPEZ SAIZ
JEFE DE CLINICA DEL SANATORIO PSIQUIATRICO «SAN LUIS»
Enfermedades mentales y nerviosas
Consulta de 12 a 2
Calle Santander, 10, 3.º - Telf. 3478

BENIGNO ANDRADE LOMA
MEDICO
Análisis Clínicos
Pl. de Calvo Sotelo, 9. Tel. 5545

JOSE CARAZO
PARTOS Y ENFERMEDADES DE LA MUJER
Del Hospital de Barrantes y Cruz Roja
Vitoria, 31, 3.º — Teléfono, 8591

H. Seisdedos
TRAUMATOLOGIA
HUESOS Y ARTICULACIONES
Aparicio y Ruiz, 18 - Teléfono 5424

JOSE ALONSO
MEDICINA INTERNA, CORAZON Y NUTRICION. — RAYOS X
Consulta de 12 a 2 y de 4 a 6
Espolón, 24. — Teléfono, 1912

Hernáez Moliner
MEDICINA INTERNA
PEDIATRIA - PUERICULTURA
RAYOS X
Santander, 6, 3.º

L. RODRIGUEZ PASCUAL
ENFERMEDADES DE LA PIEL
Depilación eléctrica definitiva. Limpieza de cutis. Imperfecciones estéticas (acnés, verrugas, etc.). Consulta, de 1 a 2 y de 4,30 a 6,30.
San Pablo, 6, 4.º — Teléfono, 2946.

"Mi mayor ilusión -dice el alcalde de Burgos- es dar la batalla al problema de la carencia de escuelas en la ciudad"

Pavimentación, alumbrado y limpieza, atenciones preferentes que se piensan orientar a base de fórmulas relativamente viables

Hay que crear nuevos Centros de Cultura y conseguir que Burgos figure dentro de los planes nacionales de industrialización

Política municipal realista encajada plenamente en el presupuesto

Importantes declaraciones de don Honorato Martín-Cobos a DIARIO DE BURGOS

Un año más, DIARIO DE BURGOS, en su extraordinario de Fiestas, se honra publicando unas declaraciones del alcalde de la ciudad.

Y, al hacerlo, se congratula cordialmente de que D. Honorato Martín-Cobos, que recientemente tomó posesión de la Alcaldía, haya tenido la atención de responder, según es tradicional, a nuestra invitación. Porque, además de la fineza que ello significa para DIARIO DE BURGOS, sus palabras resultan doblemente sugestivas, habida cuenta del expectante interés que por su gestión existe en la ciudad.

Por ello mismo, le agradecemos su cordial acogida para nuestro deseo de ofrecer a los burgaleses una síntesis de los problemas y aspiraciones locales a través de tan valioso interlocutor, cuyas palabras, sin duda alguna, constituyen, por sí solas y por cuanto dejan entrever, unas perspectivas prometedoras para el porvenir de Burgos y, al propio tiempo, una sincera expresión de servir a la ciudad y a sus anhelos más nobles, con la firmeza y el cariño de que da muestras el señor Martín-Cobos en estas sus primeras declaraciones a la Prensa desde que se posesionó del honrosísimo cargo que ocupa.

Y, sin más preámbulos, pasemos al contenido de la charla del alcalde de la ciudad, con nuestro director.

LA FALTA DE ESCUELAS, PROBLEMA FUNDAMENTAL DE BURGOS

—Hace un mes, aproximadamente, que se posesionó Vd. de la Alcaldía. Desde esa atalaya, ¿cuál es a su juicio el principal problema que tiene planteado la ciudad?

—Aunque le agradezco sinceramente el deseo de que, en fechas tan señaladas como estas de nuestras Fiestas mayores, DIARIO DE BURGOS publique unas declaraciones mías, créame que me preocupa, en verdad, cuando apenas he tomado contacto con los múltiples problemas municipales, hablar de estos a los burgaleses. Sólo sabiendo que la ciudad comparte conmigo el afán de que nuestro Burgos sea cada vez mejor, en todos los aspectos, me alienta a superar el difícil trance en que Vd., con mejor espíritu me sitúa. Conste que en el servicio a Burgos entiendo que todos debemos realizar el máximo esfuerzo y modestamente yo pretendo hacerme digno del honor que para mí significa asumir la Alcaldía poniendo en ésta mi alma toda de burgalés enamorado de su tierra y el decidido empeño de entregarme al cumplimiento de esta honrosísima misión con tanto esfuerzo, tanto fervor y tanta firmeza como yo sé que emplearía cualquiera de mis paisanos puesto en este cargo de tanta responsabilidad en todos los órdenes. Sólo así, pensando en que el ser Alcalde de Burgos obliga a mucho, me atrevo a contestar la pregunta que acaba de formularme. Pregunta un tanto comprometida pero que puede dar testimonio inicial de un concepto previo que me interesa aclarar: Para mí una cosa son los problemas de la ciudad y otra los que se derivan de las necesidades y atenciones que ha de cubrir el Ayuntamiento, aun cuando las dos vertientes coincidan en lo que más nos interesa y en lo que confluyen una y otro, es decir, en el modo más acertado de servir los intereses morales y materiales de nuestro amado Burgos.

Así, pues, partiendo del propio enunciado de su pregunta aun siendo difícil definir exactamente, en una ciudad como la nuestra que tiene tantos problemas, cuál es el más grave, me decido por subrayar el de la falta de escuelas, el gravísimo déficit que representa el hecho de que 3.000 niños burgaleses carezcan de centros donde recibir enseñanza primaria. Para nadie es un secreto la trascendencia de este hecho, que a mí me sobrecoge. Por ello y sin que en orden a una valoración de los demás quepan deméritos o incomprensión estimo que el problema más grave que la ciudad tiene es éste que exige la más rápida creación de sesenta escuelas que son las que yo calculo imprescindibles para absorber el censo de alumnos que hoy carecen de aquélla. Mi ilusión, la mayor ilusión que acaricio para mi gestión al frente de la Alcaldía, es la de dar la batalla al problema de carencia de escuelas en la ciudad. Daré la batalla para conseguir que esa escasez amengüe y la crisis se resuelva, porque en definitiva se trata de algo fundamentalísimo y porque, además, es una cuestión cuya gravedad creciente se acentúa a medida que pasa el tiempo con unas consecuencias quizá irreparables...

—Así considerada esa principal cuestión ¿en qué forma puede afrontarse y resolverse?

En mi actividad política anterior, tengo ya un precedente valioso. Desde la Presidencia de la Diputación dediqué especial atención a este problema, en el ámbito rural. Y la misma norma pretendo seguir ahora, recurriendo a todos los apoyos estatales, paraestatales, de entidades benéficas, instituciones y organismos diversos que colaborarán, sin duda alguna, con la generosidad, entusiasmo y comprensión en ellos habituales, partiendo del apoyo del Ministerio de Educación Nacional y contando con la incondicional asistencia de mi querido amigo el gobernador civil de la provincia, D. Servando Fernández-Victorio, siempre en vanguardia para todo cuanto signifique efectivo progreso y mejora de Burgos y su provincia.

Ahora bien, para nadie es un secreto, por lo demás que pretender una solución a base de cargas que fueran a pesar sobre el presupuesto sería una utopía. Y, por eso, a mi juicio, el Ayuntamiento tiene que afrontar el problema de forma que, sin gravarlo en términos insoportables, alivie la penuria de escuelas. En fin, así veo yo las cosas. El tiempo, irá diciéndonos el modo mejor de dar cima a esta crisis que sufre nuestra infancia, en su formación cultural, clave del futuro y por tanto serio motivo de preocupación para quienes asumimos cargos de responsabilidad.

PAVIMENTACION, LIMPIEZA Y ALUMBRADO

—En una gradación, de mayor a menor importancia, desde el punto de vista municipal, ¿cómo enumeraría Vd. los demás problemas y aspiraciones burgalesas, en orden a futuro planteamiento, ordenación y resolución?

—Para nadie es un secreto que Burgos necesita, con urgencia, afrontar, esencialmente, tres cosas: pavimentación, limpieza y alumbrado. Y por tanto desde el punto de vista municipal son ellas, conjuntamente, las cuestiones que, junto con la habilitación de escuelas, han de preocupar principalmente al Ayuntamiento.

Burgos es una joya que nosotros tenemos el deber de conservar en el mejor estado posible. Y si podemos conseguir que vuelva a aquellos tiempos en que parecía "una tacita de plata", no haremos otra cosa que cumplir con un deber.

Sin embargo, una mirada retrospectiva nos dice bien elocuentemente del planteamiento del problema, del triple problema. Así, nos encontramos con que, en cuanto a pavimentación, ésta sufrió enormemente, quedó de hecho pulverizada, como consecuencia del enorme tráfico rodado que por ella se desarrolló en los tiempos inolvidables de la Cruzada, de modo que si a ello se une el natural incremento de vehículos que posteriormente se ha desarrollado, el paso de enormes camiones y el evidente aumento del casco urbano, se comprenderá cómo —salvo el esfuerzo meritísimo complementario de las obras del colector— abordar de lleno y eficazmente tamaña empresa exigía una fórmula adecuada y compatible con los recursos municipales. De ahí que el problema haya ido agravándose hasta alcanzar proporciones ciclópeas, de todos conocidas.

Y si esto decimos respecto a pavimentación, en cuanto a los servicios de limpieza hay que repetir el mismo argumento, incontrovertiblemente cierto, de la amplitud del recinto urbano para deducir las necesidades evidentes de hoy, fenómeno idéntico al del alumbrado.

Los tres problemas, pues, son importantes, muy importantes, pero no por ello aplazables, sino, por el contrario, de urgente enfoque y de imprescindible resolución.

—¿Y cuál puede ser ésta?

—Para la pavimentación, permítaseme todavía ser un tanto reservado. Pero conste que ya están iniciadas conversaciones que nos permitan abordarla de lleno, si-

quiera sea partiendo de la premisa de que han de conjugarse las limitadas disposibilidades del presupuesto con esa necesidad imperiosa. Estamos en un tanteo previo, en que confío salga la solución ambicionada, a base de fórmulas económicas viables y procurando no pretender una pavimentación lujosa sino digna. Claro que hay zonas donde, por su significación histórica, monumental o típica, el pavimentado ha de entonar plenamente con las exigencias derivadas de esas circunstancias, pero en general, hemos de pensar en que es mucho más importante que una pavimentación suntuaria el hecho de que esta propia pavimentación suntuaria el hecho de que esta propia pavimentación abarque a toda la ciudad, aun cuando no sea de características ideales. En fin, esto es uno de los aspectos del problema, que, desde luego, hay que abordar. Y Dios nos ayude a acertar...

En cuanto a alumbrado, notorias las deficiencias, se impone asimismo una acción decidida, que estamos dispuestos a afrontar. Lo mismo que en limpieza. La técnica ha avanzado considerablemente en ambos aspectos, el sistema de organización, por tanto, ha de ir en consonancia con esos avances y todo ello encajado en las necesidades de la población. Y, por ese camino tenemos pensadas las oportunas soluciones, que, incluso pueden llegar, en el primero de los problemas citados, a una ordenación nueva de los servicios de almacenamiento e incluso intervenciones delegadas y que, en cuanto al segundo, no puede ser otra que una mecanización y ampliación del servicio, en aspecto tan esencial como la limpieza.

Sé, por otra parte, que, sin embargo, no podemos ser tan optimistas como para pensar en que todo surja como por arte de birlibirloque, sino que hay que ponerse en la realidad. Y esta, con sus impresionantes exigencias en cuanto a necesidades, también obliga en lo que a medios se refiere. Y estos son bien parcos...

POLITICA REALISTA ENCAJADA EN EL PRESUPUESTO

—¿Entonces?

—Sí. Lo esencial es que nuestra labor se ajuste estrictamente a las exigencias presupuestarias. De nada serviría concebir grandes proyectos si luego, a la hora de realizarlos, tuviéramos que renunciar a ellos. Por eso, toda nuestra labor, modesta desde luego en relación con lo que para Burgos soñamos, la orientamos sobre una base esencial: el presupuesto ordinario, sin que eso cierre la posibilidad de operaciones determinadas por atenciones imprevistas y que sirvan aspiraciones de orcuya coyuntura pueda obligar a esfuerzos excepcionales.

Y la realidad presupuestaria de hoy es ésta, poco más o menos: el 51 por ciento del presupuesto lo absorbe el capítulo de servicios fijos (personal, limpieza, policía urbana, etc.); el 18,20 corresponde a carga financiera; un siete por ciento está dedicado a alumbrado y parque y un diez por ciento a urbanismo. De modo, que un 86,20 por ciento del presupuesto queda sujeto por las obligaciones expuestas, quedando para todo lo demás —cuya enumeración no hace falta precisar, por ser evidente— tan sólo un 13,80 por ciento...

Esto, como puede Vd. comprender, obliga a mucho... Pero, con todo, dentro de ese cuadro económico, espero hallar los medios para poder llevar a cabo las aspiraciones expuestas, claro es que a base de realizar en el presupuesto un reajuste que le fortalezca en las dos únicas formas posibles y lógicas: incrementando los ingresos mediante retoque de sus ordenanzas sin aumentar sensiblemente la presión fiscal corrija pequeños defectillos y disminuyendo los gastos voluntarios. A ello vamos, decididamente, seguros de que no podemos hacer otra cosa y aun no desconociendo las dificultades de la hora actual, pero con el denodado esfuerzo que sea preciso. Porque, por encima de todo está Burgos y siempre ha sido vanagloria de su Ayuntamiento gozar de una fama, merecida, de celoso administrador de los caudales de la ciudad y de sus intereses en el orden espiritual y en el servicio de su bienestar y del de los burgaleses.

HAY QUE ATRAER A BURGOS MAS INDUSTRIAS Y CREAR NUEVOS CENTROS DE CULTURA

—Dentro de la esfera estrictamente municipal, han quedado expuestos los perfiles más destacados. Pero, al margen de ella, ¿qué desearía Vd. para Burgos?

—Pues dos cosas, aparte la serie de aspiraciones de carácter provincial que ya son notorias: atraer a nuestra ciudad nuevas industrias y procurar el establecimiento de más Centros de cultura.

Respecto de las primeras, haré cuanto esté en mi mano para conseguir que Burgos, cuyos merecimientos son evidentes y cuyas condiciones resultan ideales para el emplazamiento de factorías industriales, sea la sede de alguno de los planes de industrialización que el Estado, cualquier otro organismo paraestatal o entidades y firmas nacionales o internacionales. No descansaremos —las demás autoridades y yo— para lograrlo. Y espero que nuestros argumentos sean lo suficientemente sólidos para alcanzar algún resultado positivo, máxime teniendo en cuenta que nos pondríamos a tono con los ofrecimientos que ciudades análogas a la nuestra pudieran formular.

En cuanto a Centros de cultura, estimo interesantísimo propugnar por que aquí venga alguna de esas Escuelas que pudiéramos llamar intermedias, llámense de peritaje, en cualquier grado, o Centros similares, que permitan elevar el nivel cultural de nuestros muchachos y les abran amplias posibilidades para un porvenir superior al que sus actuales medios les permiten alcanzar. No hay que olvidar el rango universitario de Burgos, en la Historia y tampoco su solera en actividades docentes veraniegas, ahora en trance de acrecentarse con la posible creación de los Cursos de inglés, dignos del más caluroso apoyo... En este orden, pues, estaremos alerta, celosos, vigilantes y esforzados, para alcanzar frutos positivos...

EL PROBLEMA DE LA VIVIENDA

—Hablando de temas que escapan a las posibilidades municipales: ¿Y la construcción de vivienda?

—Es evidente la colaboración municipal, a este respecto. Pero si no cabe olvidar que los Ayuntamientos tienen fines específicos, en los que no queda enmarcado este problema, desde luego ya seguiré la línea clásica de la Corporación municipal burgalesa, de entusiasta colaboración, de incondicional apoyo para toda iniciativa. Y aún cabe más: ¿por qué no conseguir que el Ministerio de la Vivienda incluya a Burgos en alguno de los proyectos de modernización interior, de embellecimiento urbano en recintos o lugares de cautivador encanto? En esa doble faceta, el Ayuntamiento hará cuanto haya que hacer...

UN TEMA SUGESTIVO: EL TEATRO PRINCIPAL

—Y ya que hablamos de aspiraciones: ¿qué opina del problema, tan traído y llevado, del Teatro Principal?

—Pues una cosa bien clara: el Teatro Principal, como tal Teatro y el Salón de Recreo, ubicado en el mismo edificio, condensan, sin duda alguna, un capítulo sugestivo, evocador y digno de supervivencia en la historia de Burgos. Por allí discurrió toda la juventud burgalesa del siglo en que estamos y, aunque solo fuera por nostalgia merecería la pena de sobrevivir. Por eso, mi criterio es claro; mas no he de olvidarme de los deberes que me impone el cargo de alcalde de la ciudad. Por tanto, en modo alguno puedo distraer numerario para reconstruir el Teatro mientras la ciudad tiene planteados problemas tan graves como los que acabamos de examinar. Es claro que Burgos precisa de un Teatro municipal, pero si queremos que esa necesidad sea atendida ha de ser en forma que no pese sobre el presupuesto municipal ni sobre deudas municipales. Así, pues, soy decidido partidario de que se restaure, buscando o actualizando algunos ofrecimientos formulados en su día y que podrían ser objeto de estudio y de ulterior solución. Más aún, yo a anticipar mi favorable criterio a la aceptación de ofertas que, a cambio de la explotación de la sala durante determinado número de años, se comprometieran a conservar ese clásico y entrañable Teatro Principal, que hoy, tal y como está, constituye una pena y un motivo de auténtica meditación para todos los burgaleses.

SALUTACION FESTERA

—Señor alcalde: ¿le parece oportuno cerrar nuestra charla con un mensaje suyo a todos los burgaleses?

—No sólo estimo oportuna su observación, sino imprescindible. Y para final les deseo a todos que se diviertan, sana y señorialmente, en las fiestas de San Pedro. Y que juzguen con benevolencia a este alcalde cuyo más legítimo orgullo es presidir los destinos de esta ciudad, tan gloriosa por su Historia y tan ansiosa de continuar la línea augusta que supieron marcar en los destinos de España nuestros precedesores...

Y, con esas palabras, el señor Martín-Cobos rubricó su entrevista con nuestro director, entrevista que, como puede verse, resulta de extraordinario interés para los burgaleses, por las elocuentes declaraciones del alcalde de la ciudad, inspiradas en el mejor anhelo de servicio a Burgos y a los burgaleses.

Lunas y vidrios planos
Fábrica de espejos
VIDRIERA BURGALESA
Instalaciones «Securit» y «Clarit»-Hormigón traslúcido
Cordón, 5 BURGOS Teléfono 2333

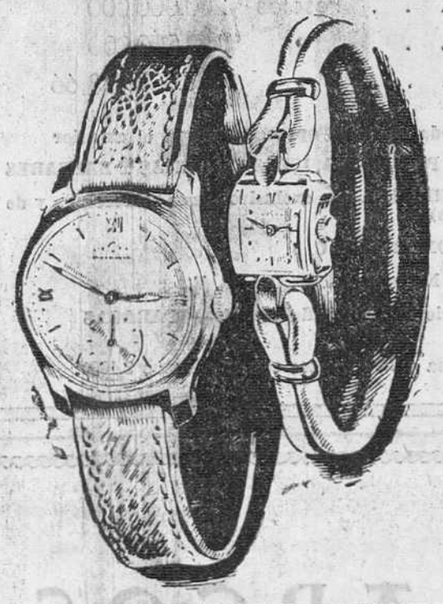

Aparatos radio
Televisores
Cámaras y material fotográfico
RELOJES
suizos
de las mejores marcas
OPTICA CIENTIFICA
Enorme surtido en
GAFAS DE SOL
Déjese aconsejar por la casa más antigua de Burgos
OPTICA NACIONAL
Espolón, 1
Ofertas especiales de Ferias y Fiestas

El Códice valioso del Poema del Cid debe volver a Burgos

Por Ismael GARCIA RAMILA

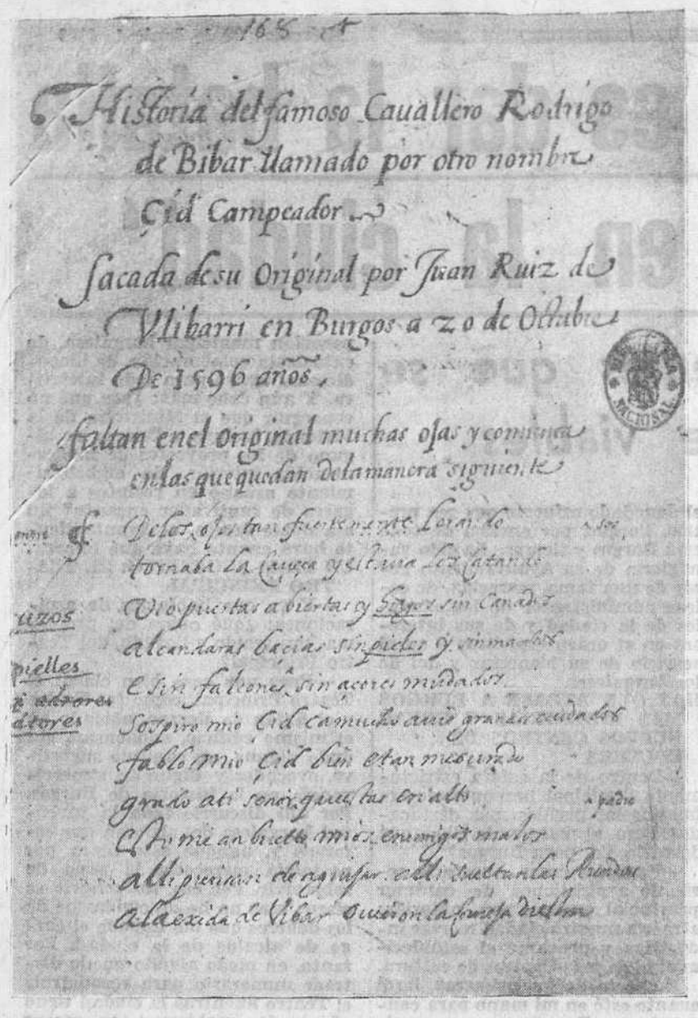
Historia del famoso Cauallero Rodrigo de Bibar llamado por otro nombre Çid Campeador
Sacada de su Original por Juan Ruiz de Vlibarri en Burgos a 20 de Octubre De 1596 años.
faltan en el original muchas ojas y comienza en las que quedan de la manera siguiente

Copia del siglo XVI, llevada a cabo por Juan Ruiz de Ulibarri. Ejemplar existente en la Biblioteca Nacional

El reciente y penoso acaecimiento del óbito del ilustre escritor e inteligente e incansable bibliófilo don Roque Pidal y Bernaldo de Quirós, celoso guardador en el largo correr de medio siglo, del más bello florón de nuestra épica medieval, del «Poema del Cid», coloca en primer plano literario al códice famoso y a la vez reaviva las nunca extintas ansias burgalesas de ver reintegrado a nuestar patria chica el ejemplar único e insignísimo, que en mala hora, y con peores artes, fue arrancado de la amorosa guarda de las monjas clarisas de la humilde pero famosa aldea castellana que es Vivar del Cid.

Nuestra Excma. Diputación Provincial, actuando como autorizado vocero en tan noble y cultural contienda, ha iniciado ya pertinentes gestiones para que tan destacada presea de cultura vuelva a Burgos, elevando su voz ante el Excmo Señor Ministro de Eduación Nacional y ante D. Ramón Menéndez Pidal; al uno como representante del Estado Español, y, al otro, como máxima e indiscutible autoridad cidiana, recabando del poder del primero, y del por nadie negado prestigio del segundo, que aunen sus esfuerzos en el loable intento de que retorne a Burgos lo que de Burgos salió, en fecha ya lejana, con engaño y con fraude para mayor escarnio.

Y como, seguramente, habrán de ser no escasos los lectores que sabrían con gusto todo el proceso de gestación y desarrollo de este ingrato suceso, así como también el cómo, el cuándo y el por quién fue sacado a la luz de la Historia el único y venerable códice que narra las andanzas patriótico-guerreras, de «Myo Cid Rui Díaz de Vivar», vamos aquí a intentarlo, siquiera sea de la manera breve que un periódico puede tratar el tema.

Enhebrando este relato con el hilo fehaciente de nuestra historia patria, diremos que en 1596 era Oídor en la Real Chancillería de Valladolid el licenciado D. Gil Remírez de Arellano, empingorotado y noble caballero, honrado con el hábito de Santiago, del Consejo y Cámara Real de Castilla, de los Consejos de la Inquisición y Cruzada, Presidente de la Mesta, Procurador en Cortes por Burgos, Confirmador de Privilegios y Mercedes Reales y muchas y muy honrosas cosas más de que no debemos hacer aquí una especial mención.

Justamente pagado de la antigüedad y muy clara prosapia de su ilustre linaje, que se adentraba, en el correr de once generaciones, en el seno de la casa real de Navarra, hasta D. Remir Sánchez, marido de doña Elvira, hija del más famoso castellano Rodrigo Díaz de Vivar, el Cid Campeador, aspiraba, y en entera justicia habrá que confesar que lo logró, completa y documentalmente, a encontrar entre el fárrago de los viejos archivos españoles, verídicos voceros que al dar a luz gestos y sucedidos del invicto caudillo burgalés, añadiesen muy subidos quilates a la hidalga prosapia del apellido «Remírez», de que él, con noble y justificado orgullo, blasonaba.

Reciamente hacendado, espléndido y hasta derrochador cuando se trataba de ir adelante en este noble empeño, visita o manda visitar por terceras personas que viajan bajo sus auspicios y desinteresado patronazgo, un buen número de archivos españoles, y entre ellos, ¿cómo no?, los de Burgos y sus alrededores, en los que lógicamente, y más que en ningún otro, pudieran ser halladas épicas resonancias de la vida y hazañas de Myo Cid Rui Díaz, su noble antecesor.

Como entendido obrero de esta loable empresa cultural, diputa a un su criado, Juan Ruiz de Ulivarri, nada lerdo por cierto si le hemos de juzgar como es de justicia, por los frutos preciosos de la difícil búsqueda que se ve coronada con el feliz hallazgo de los dos documentos cidianos de tan indiscutible valor ante la historia, como solera épica, que se llaman «Carta de arras» el uno y «Poema del Cid» el segundo.

Dando de lado a la «Carta de arras», que no interesa hoy a este nuestro relato, seguimos éste dando a conocer cómo Ulivarri, en su incansable deambular por tierras burgalesas, llega un día de los comienzos de 1596 al humilde y glorioso lugar de Vivar del Cid, cuna del castellano invicto, y allí, entre el polvo del modestísimo archivo concejil, su afán inquisitivo se ve premiado con el hallazgo de un viejo y maltratado códice, que encierra avaro, entre sus folios de recio pergamino, el canto épico más noble y más auténtico de la poesía medieval castellana, el «Cantar de Myo Cid Rui Díaz de Vivar», que ya entonces se hallaba con las mismas mutilaciones de que hoy adolece. Buen catador, Ulivarri, del rico banquete espiritual que a su erudito empeño allí se ofrece, inicia y lleva a feliz término su intento de transcribir paleográficamente aquel rico y hasta entonces incógnito vocero de una gesta sin par, los «Cantares del Cid», transcripción llegada hasta nosotros y que guarda celosa nuestra Biblioteca Nacional, con el número 6.328 de su Sección de obras manuscritas, rezando así su título: «Historia del famoso caballero Rodrigo de Vivar, llamado por otro nombre Cid Campeador. — Sacada de su original por Juan Ruiz de Ulivarri en Burgos, a 20 de Octubre de 1596 años. Y al final: «Yo Juan Ruiz de Ulivarri y Leyva, saqué esta historia de su original, el qual queda en el archivo del concejo de Vivar. — En Burgos a 20 días del mes de Octubre de 1596 años».

Así de esta manera, austera, recoleta, un humilde buscador de archivos saca de entre las lobregueces seculares de un humilde recinto pueblerino y lanza a la apetencia espiritual de España entera el más bello y veraz de cuantos cantares de gesta ha concebido el Mundo.

Y, sin embargo, nuestra Patria, por entonces en pleno florecer renacentista, no supo o no acertó a calibrar toda la ejemplaridad y todo el valor espiritual que la copia de Ulibarri ponía a sus alcances, y así en el transcurso de más de una centuria apenas si encontramos más que muy breves citas, y éstas casi inaccesibles al gran público, puesto que se contienen en obras de erudición profunda, como las de Fray Prudencio de Sandoval, en sus «Fundaciones de los monasterios de San Benito»; Fray Francisco Berganza, en el tomo I de sus «Antigüedades de España», y Fray Martín Sarmiento, en sus «Comentarios a los manuscritos del archivo de Celanova».

No conocemos otras aportaciones que lleven luz a este oscuro proceso, ciertamente que, aunque calificadas, son en verdad escasas, pero fueron bastantes para hacer arder los muy cultos deseos del ilustre bibliotecario real D. Tomás Antonio Sánchez, quien en las últimas décadas de la décimo octava centuria, trató por cuantos medios estaban a su alcance de conocer por vista de ojos la preciada reliquia, y como hombre tesonero en su intento, consigue al fin de su amigo don Eugenio Llaguno y Amirola, secretario y consejero de Estado e investigador nada vulgar, que éste peche con la pesada carga de hacer viaje a Vivar, sede del manuscrito, que, en un momento que no dice la Historia, ha pasado desde el archivo del concejo al de monjas clarisas aun allí radicadas. Llaguno y Amirola, aureolado con los prestigios de su fama erudita y de sus elevados cargos oficiales consigue, al fin, de las sencillas y humildes religiosas, que éstas le entreguen, en préstamo, la preciada reliquia, con la que vuelve a la Corte y la pone en manos del ansioso bibliotecario real, sin acordarse más de la palabra que dejara empeñada, perpetrándose así, quizá, el más famoso hurto de la historia literaria española (1).

No todo hubo de ser ingrato en la triste contienda desde el momento que D. Tomás Antonio Sánchez, que no era un bibliófilo huero e insustancial, sino un erudito en toda regla, entreverado con un trabajador infatigable, al verse en posesión del precioso cantar, lo estudió y aquilató con tanto amor como honda competencia, enmendando los muchos yerros de juicio y de lectura de que la copia anterior de Ulivarri adolecía. Como fruto selecto de su labor tenaz y afortunada, dió a la publicidad una nueva versión completa del Códice que vió la luz en el tomo primero de la «Colección de poesías castellanas anteriores al siglo XV», de la cual obra dice el maestro Menéndez Pelayo: «Pero siempre habrá que decir para honra de Sánchez, que él fue, en Europa, el primer editor de una canción de gesta, cuando todavía el primitivo texto de los innumerables poemas franceses de este género dormía el polvo de las bibliotecas». A su vez, el mismo Sánchez, en el prólogo de su publicación nos dice lo siguiente: «El año de 1596, hallándose en Burgos, por el mes de Enero, un tal Juan Ruiz de Ulivarri y Leyva, sacó una mala copia de este códice, la cual ne leído y cotejado con su original. Tenía ya éste entonces las mismas faltas de hojas que tiene ahora, y Ulivarri las aumentó en su copia omitiendo por descuido muchos versos, enmendando algunas voces que no entendió y errando otras que no supo leer..., sacó, en fin, una copia de ninguna estimación, como lo suelen ser las que, después de hechas no se cotejan con sus originales, mayormente si son de letra y cosas antiguas.

Este peyorativo juicio por Sánchez emitido se halla lejos de ser justo y ecuánime; la copia de Ulivarri, aunque con innegables y evidentes errores, desbrozó un camino poblado antes de escollos y pasos tortuosos, iniciando una senda que ampliada y mejorada después, nos ha llevado, hoy día, a un conocimiento perfecto y acabado de esta joya épica. La mejor prueba de este nuestro aserto, nos la da el insigne cidiano don Ramón Menéndez Pidal, quien al dar a luz su magistral estudio paleográfico - crítico del códice, no desdeñó, sino que consultó la copia de Juan Ruiz de Ulivarri.

El precioso manuscrito permaneció bajo la guarda amorosa de Sánchez hasta el óbito de este bibliotecario benemérito, deceso acaecido el 12 de Marzo de 1802, momento en que se inicia una época azarosa para el precioso libro, pues fracasadas las reclamaciones de sus legítimas dueñas las religiosas clarisas de Vivar, pasa por manos poco escrupulosas que no han de ver en él más que un motivo espléndido de lucro y grajería, y así llegamos a los finales de la primera mitad del siglo XIX, momento en el que al no ser aceptada por el Estado español la oferta de venta hecha por el aquel entonces propietario, éste lo ofrece al Museo Británico, y, en trance ya de perpetrarse esta salida afrentosa, de España, el patriotismo y el amor a nuestras letras patrias de aquel prócer insigne que fue el primer Marqués de Pidal, lo mueven a adquirirlo, no sin un considerable quebranto para un caudal privado, aun cuando éste sea pingüe. Así entra en la guarda y dominio de esta ilustre familia nuestro famoso libro, que hasta hace un par de meses, y durante el largo correr de más de cincuenta años, permaneció bajo la amorosa vigilancia de su tercer guardador D. Roque Pidal y Bernaldo de Quirós, a quien Dios llamó a sí en fecha muy reciente.

El códice, que encierra la vida y las andanzas heroicas de Moy Cid Rui Díaz, fue sacado un día ya lejano de tierras burgalesas, y no precisamente por los caminos rectos; la tradición, la historia y la justicia, obrando de consuno, aconsejan, o mejor dicho exijen, que a Burgos vuelva lo que de Burgos salió con malas artes. El camino ha sido ya iniciado, que no desmaye nadie de los a ello llamados en este noble intento, y así, todos a una, es posible que lleguemos al feliz resultado que en justicia es debido.

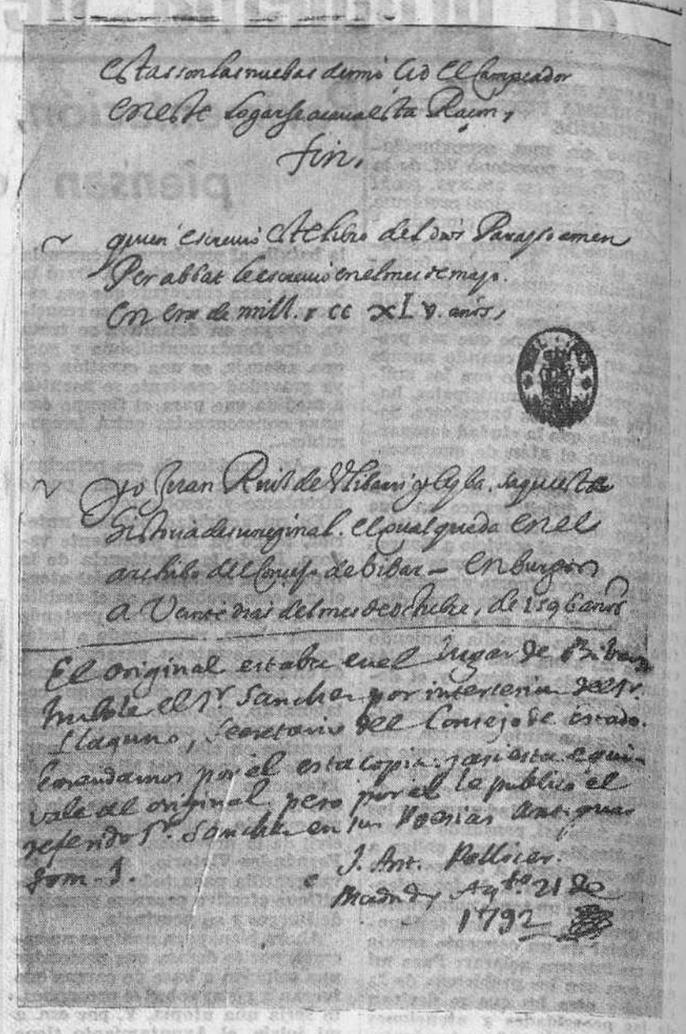
Final de la copia de Ulibarri, con nota posterior de D. Juan Antonio Pellicer

El autor de estas modestas líneas exhorta cordialmente a nuestras Autoridades y Corporaciones provincial y local para que no desmayen en este noble intento de que sea restituido a Burgos el más auténtico recuerdo épico de Myo Cid Rui Diaz de Vivar.

(1) En la turbia y vidriosa trayectoria de este oscuro negocio, Llaguno y Amirola y los que le siguieron, se comportaron en forma de una incorrección manifiesta, obteniendo, primero, el valioso original mediante engaño y reteniéndole, después, en contra de los derechos de sus dueñas legítimas. Y conste que Llaguno no fue un vulgar bibliopirata, sino un erudito indiscutible que honró su pecho con la Gran Cruz de Carlos III y llegó a ser nada menos que el V Director de la Real Academia de la Historia. Los hechos se repiten y antaño como hogaño el «distraer» libros es casi casi, muestra de un delicado gusto.

HIJOS DE MIGUEL RUIZ, S. A.
COMANCHE, S. A.
Le desean
FELICES FIESTAS

RESTAURANTE
BAR
HOSPEDERIA
Estación de Autobuses

BANCO DE SANTANDER
Fundado en 1857

Capital escriturado y suscrito	Pesetas	200.000.000
Capital desembolsado	»	150.000.000
Reservas	»	383.507.913,66

Departamento especialmente organizado para toda clase de operaciones con el exterior
SUCURSALES EN LAS PRINCIPALES PLAZAS DE LA PENINSULA, ISLAS CANARIAS Y BALEARES
Representación en GRAN BRETAÑA, MEXICO Y VENEZUELA con exclusivos fines comerciales y de información (sin poder realizar operaciones bancarias) en:
38, Lombard Street. — LONDRES, E. C. 3.
Isabel la Católica, 38 (Edificio "La Noria"). MEXICO 1, D. F.
Avenida de Urdaneta, Esq. Las Ibarras, Edificio Central, Oficina 104. — CARACAS
(Aprobado por la Dirección General de Banca, Bolsa e Inversiones con el número 3.496).

CASA MARCOS
(HIJO DE SIXTO SAIZ MARCOS S. R. C.
FERRETERIA EN GENERAL
Santander, 11 BURGOS Teléfono 1819

"El gran problema de la provincia es el de la elevación del nivel material de los pueblos, que es muy bajo"

Se está estudiando un magno plan de conjunto, al respecto acudiendo si es preciso al crédito para hacerlo realidad

La Obra de Cooperación es un servicio fundamental para ayudar a los pueblos

Doble fórmula de ayuda a los campesinos afectados por los pasados temporales

Se va hacia una nueva estructuración de los servicios provinciales de Beneficencia, de acuerdo con las exigencias de la hora actual

El presidente de la Diputación, en unas declaraciones a nuestro director, analiza los problemas que afectan a los núcleos rurales y a la Corporación provincial

Don Fernando Dancausa de Miguel, presidente de la Diputación, constituye una figura entrañablemente popular para todos los burgaleses, por sus dotes personales. Con una juvenil madurez acreditada en muy diversos cargos, asume hoy la presidencia de la Corporación provincial, en una etapa nada fácil pero que su capacidad y entusiasmo pueden transformar en ampliamente fecunda.

Nosotros hemos querido, precisamente en esta fecha que atrae hacia la capital la mirada de todos los burgaleses de la provincia, hacerle unas preguntas para que, en el presente número especial dedicado a las fiestas mayores de Burgos, quedase patente la noble inquietud que le anima en el desarrollo de su misión al frente de la Diputación provincial, juntamente con un compendiado examen de los problemas de los pueblos burgaleses y el enfoque u orientación que han de servir de base para su solución adecuada.

Don Fernando Dancausa ha celebrado, a tal fin, una entrevista con nuestro director. Y el presidente de la Diputación ha dado una amplia respuesta a las preguntas que en el curso de aquella se le han formulado.

He aquí cómo se desarrolló la "interviú":

EL GRAN PROBLEMA DE LA PROVINCIA :-: :-: :-:

—Reciente aún su toma de posesión del cargo, parece doblemente interesante que, con motivo de las fiestas de San Pedro, hable a los burgaleses de los problemas provinciales, vistos desde la Presidencia de la Diputación. Y, en primer término, nos parece esencial que defina su criterio acerca de cuál es, a su juicio, el más importante. ¿Sería tan amable que nos lo concretase?

—Dice Vd. muy bien que mi toma de posesión es reciente. Ello me obliga, no otra cosa, a ser parco en la exposición de los problemas que la Diputación tiene pendientes. Puedo y debo conocerlos y los dos meses escasos que han transcurrido, me han servido para imponerme de su contenido y para apreciar la labor que se ha venido desarrollando, la que puedo alabar por ser ajeno a ella, pero no me atrevo a definir como Vd. me solicita. Yo no dudo que, con su fina sensibilidad periodística, la pregunta que me formula es clave, al pedirme que diga cual es a mi juicio el problema más importante que la Corporación tiene planteado, pero me veo precisado a indicarle que no es uno, que son varios y que, además, se encuentran tan conectados todos que, calificados en junto, sí que podemos hablar de un problema general. Y éste es, el estado de nuestros pueblos, en su mayoría carentes de los más mínimos y precisos servicios que en los tiempos que vivimos pueden y deben exigirse. Le podría hablar, como problemas importantes, de la conducción y distribución de aguas potables, de la electrificación y del alumbrado público, de las pavimentaciones y alcantarillados, de los abrevaderos y los lavaderos, de los Centros de Higiene Rural, de los mataderos y de los mercados y de la construcción y conservación de los caminos rurales, problemas pavoroso este por el astronómico importe que su atención representa en proporción a los medios con que disponemos y de múltiples aspectos más de la gestión provincial, pero todo ello, como le digo, en su conjunto es una sola cuestión: la elevación del nivel material de los pueblos de nuestra provincia que es muy bajo.

PLAN DE CONJUNTO :-:

—Así determinado: ¿ve Vd. o tiene ya pensada alguna solución, inmediata o definitiva? ¿Cuál es?

—La labor de las Corporaciones, en forma alguna puede calificarse de personal. Nuestra Diputación ha venido estudiando todas sus cuestiones pendientes y muchas las ha dejado resueltas de forma favorable. Otras, se encuentran en pleno período de estudio. Como aún no han comenzado a ser realidades, me permito reservarme lo que se piensa hacer, ya que otras ocasiones tendremos, cuando estén en marcha nuestros propósitos, para hablar extensamente sobre ellos. Solo le digo, que mi modesta norma es la de preparar despacio y cuando todo quede últimado, hasta en sus más mínimos detalles, actuar deprisa.

Mas lo que sí puedo adelantarle, es que pretendemos hacer un plan de conjunto, previo conocimiento de todas las reales necesidades de los pueblos, plan que ya hemos comenzado y por eso se puede aludir a él.

En el reciente Consejo provincial que acaba de clausurarse, se han recogido datos sobre lo que a juicio de los alcaldes y secretarios de la provincia es necesario a sus pueblos. Sin perjuicio de ello, técnicos de la Diputación y de los Servicios provinciales van a estudiar las necesidades de conjunto de la provincia, así como a examinar la verdadera necesidad de esas sin duda justas pretensiones de los pueblos. Equipos al efecto formados, acudirán inmediatamente a los pueblos, haciéndolo por partidos judiciales, de manera que ya tenemos designado uno en principio como piloto, así como el personal capacitado que tal labor desarrollará, para examinar sobre el terreno la realidad y posibilidad de las pretensiones. Con todo ello, confiamos saber, en un período de tiempo reducido, aprovechando claro es los datos que la Diputación tiene recogidos y las peticiones que anteriormente cursaron los Ayuntamientos, qué es lo que en la provincia se requiere, llegando a la confección de ese Plan Provincial que estimamos base fundamental y punto clave de partida para la actuación futura.

Nuestro trabajo, va a tener un complemento importante. Me refiero al estudio que sobre Estructura y Posibilidades de desarrollo económico de Burgos está llevando a cabo la Organización Sindical a través de su Consejo Económico, cuya labor, bien transcendente aunque por hoy muy poco conocida, merece toda clase de encomios y alabanzas.

Cuando esta tarea preparatoria, este esquema básico y preciso lo tengamos terminado, será hora de comenzar una actuación eficaz. Será entonces cuando haya que proyectar sobre los Organismos nacionales correspondientes, las peticiones que procedan y que nuestra provincia se merece y será el momento, también, de orientar nuestros recursos, los propios de la Diputación provincial, hacia la resolución de las necesidades que, si no son todas, como la impaciencia de los Diputados Provinciales y mía desearían, sí serán las más fundamentales, previa fijación de un orden de preferencia y, yo creo, como decía en la apertura del Consejo a que antes me refería, que si en años, como es tónica actual, queremos hacer lo que antes correspondía a siglos, tendremos que acudir al crédito mediante presupuestos extraordinarios, porque no sería ni justo que una generación hiciera frente a ralizaciones de las que no se va a beneficiar ella sola, sino también las que la sucedan. Crédito para el que, la Diputación Provincial, se encuentra en las mejores condiciones, porque la sana y honesta administración de que ha sido objeto, a más de merecer los mejores elogios ,la deja plena cobertura.

UNA FORMULA PARA SUPERAR LA CRISIS ORIGINADA POR LOS TEMPORALES :-: :-: :-: :-:

—Factor esencial en el desenvolvimiento económico de la Diputación provincial es el impuesto sobre la riqueza. ¿La crisis sufrida por los campesinos, a causa de los temporales del año último y primavera actual ha repercutido gravemente en los ingresos de la Corporación?

—Efectivamente. Dadas las características de nuestra provincia, el principal ingreso provincial lo constituye el impuesto sobre la riqueza agrícola y ganadera y la crisis a que alude pudiera repercutir en los ingresos y, por ende, en las realizaciones inmediatas de la Diputación, mas confío que ello así no suceda, porque la Comisión mixta designada para estudiar el problema y formada por los miembros de la de Hacienda de nuestra Corporación por un lado y, por otro, por los miembros al efecto designados por la Cámara Oficial Sindical Agraria, asistidos de técnicos de ambas partes, ha encontrado una fórmula que creo es la más acertada para superar la dificultad. Consiste, en ampliar a tres años el plazo del concierto fijando cifra total que luego no se repartirá en partes iguales y conjugando así los intereses de los labradores y ganaderos con la actuación de la Diputación que, en definitiva, redunda en beneficio de todos.

OTRAS AYUDAS A LOS CAMPESINOS :-: :-: :-:

—Se ha hablado de que la Diputación pensaba adoptar algunas medidas encaminadas a aliviar la situación de los campesinos, en orden a reducir la cuantía del impuesto sobre la riqueza. ¿Hay algo de ésto, concretamente?

—Sin perjuicio de la que acabo de decirle, hay gestiones tendentes, a resolver el problema en este sentido. No son nuevas, porque la inició el Excmo. señor Gobernador civil, en el pasado Febrero, cerca de la Presidencia del Gobierno, tan pronto como se reparó en la situación que el campo burgalés presentaba. De ellas, su periódico dio oportuna cuenta y han sido constantemente reiteradas, incluso recientemente, por nuestra primera autoridad provincial, con el interés que presta a todos nuestros problemas y, aunque no me corresponda pronunciarme, puedo decir que sus impresiones son buenas. Todos a los que nos afecta la crisis, vivimos de la ilusión de resolverla, a virtud de una ampliación de ayuda, distribuida a través de la Comisión de Servicios Técnicos, mas estimo que, en definitiva, quedará en todo caso superada, por la buena disposición común en las personas que, plenamente compenetradas, conscientes de la responsabilidad y misión de cada uno, están dispuestas, en magnífica labor de equipo, como corresponde a quien sirve idénticos propósitos en el seno de la misma línea doctrinal y con la mejor mira de los intereses provinciales.

LA COOPERACION, SERVICIO FUNDAMENTAL :-:

—Los planes de cooperación ¿siguen siendo objeto de preferente atención y hasta de posible incremento?

—Siguen en efecto, los planes de Cooperación, siendo objeto de atención preferente. La Diputación, abrió convocatoria de peticiones para un plan bienal 1960-1961, a fin de que los Ayuntamientos y Juntas Vecinales formularan las que les interesasen relativas a obras y servicios, habiéndose recibido gran número de ellas, las que seleccionadas, están siendo actualmente objeto de estudio, porque desgraciadamente, —y en contra de nuestro deseo— los medios provinciales no pueden atender todas. Encuentran como complemento las valiosas ayudas de la Comisión Provincial de Servicios Técnicos, que tiene muy adelantado el trabajo de estudio de las próximas a realizar, en espera de que se fije por el Estado la cantidad correspondiente a este año. La Cooperación es sin duda, el Servicio fundamental con que la Diputación cuenta y que, por falta de medios, no puede llegar tan lejos como todos quisiéramos. Agrava y limita nuestro ferviente deseo de mejorar la vida local en el ambiente rural —máxima atención de los Servicios Provinciales— el elevado número de Ayuntamientos, 503, minúsculos en su mayoría y las 1.400 entidades de población dispersas, que estamos empeñados en reducir, por lo que se han comenzado los correspondientes estudios que con gran acopio de datos se están llevando a cabo, a fin de procurar a los que queden una mayor base personal y material y, en su consecuencia, una mayor potencialidad para que puedan cumplir la misión que les incumbe de proporcionar a sus habitantes los servicios que los tiempos actuales exigen. La preparación de este plan se encuentra muy avanzada y nosotros muy confiados en poder elevar al Gobierno, en breve plazo, claros elementos de juicio para que se ejecute la reforma mediante medidas eficaces tendentes al importante objetivo que perseguimos.

HACIA UNA REFORMA DE LOS SERVICIOS PROVINCIALES DE BENEFICENCIA :-: :-: :-: :-: :-:

—Un rumor muy extendido, en ciertos sectores, ha llegado a nosotros. Es el de que Vd. piensa abordar, de manera decidida, la resolución del problema de la Beneficencia provincial. ¿Es cierto? ¿En qué forma tiene pensado hacerlo?

—La Beneficencia Provincial cumple actualmente un obligatorio servicio que a la Diputación compete. No obstante ello, el paso de los años, los adelantos que en el tiempo han surgido, las nuevas circunstancias de la previsión del Estado obligan a realizar balance y estudiar la posibilidad de su reforma. El problema es arduo y requiere, a la par que una profunda meditación, la realización de unos estudios técnicos de monta, los que ya se están realizando. Es pues, en definitiva, muy pronto para hablar y, de momento, yo prefiero decirle solamente que la Diputación está al tanto del asunto, poniendo en él su mayor cariño y que, de sería posible, habrá de ir a una nueva estructuración, de la que solo prescindiría si razones de enorme peso e, imposibles de superar, se lo impidieran.

EL MADRID - BURGOS HONDA PREOCUPACION

—En cuanto a problemas de índole nacional pero de directo interés para nuestra provincia ¿qué impresión puede manifestarnos? Por ejemplo: del ferrocarril Madrid-Burgos...

—Como Vd. sabe, este ferrocarril constituye, al igual que para las demás autoridades, una honda preocupación de la Diputación, que en distintas ocasiones, a través de los años, de forma machacona, ha hecho llegar esta inquietud a las altas esferas. Nosotros, fieles a la pauta que la Corporación ha seguido, continuaremos gestionando su terminación, ya que al estar acabada su explanación y obras de fábrica, faltándole solamente el tendido de railes, creemos que debe funcional para promover y ampliar la riqueza de la provincia. La tardanza en la finalización de esta línea se ve afectada sin duda por los actuales programas estabilizadores con la consiguiente reducción de créditos para esta clase de obras, pero no obstante somos optimistas y confiamos que, un día, posiblemente cercano, nuestro anhelo se cumpla y podamos rematar lo que ha venido siendo obsesión justa y continua para todos los burgaleses.

MI MAYOR ANHELO ES SERVIR A LA PROVINCIA

—Por último: un deseo para su gestión: ¿cuál sería su máximo anhelo al frente de la Diputación?

—Mi mayor anhelo es servir a la provincia. Que el día en que me corresponda cesar en este puesto, que solo como servicio acepté, pueda hacerlo con la tranquilidad de haber laborado con todas mis fuerzas por ella y, modestamente, lleve, como pido fervientemente a Dios, la satisfacción del deber cumplido.

TEJIDOS DOMICIANO - BURGOS

GRAN TOMBOLA DE BURGOS

A BENEFICIO DEL HOSPITAL DE SAN JUAN Y CASA REFUGIO

(Instalada en la plaza de Santo Domingo de Guzmán)

Permanecerá abierta solamente durante las ferias y fiestas

Grandes premios en metálico

UN COCHE SEAT
MOTOCICLETAS
LAVADORAS
MAQUINAS DE COSER
VAJILLAS
JAMONES
AFEITADORAS ELECTRICAS

MOBILIARIO
BATERIAS DE COCINA
APARATOS DE RADIO
TRANSISTORES
COCINAS ELECTRICAS
COCINAS A GAS BUTANO

MUÑECAS
BALONES
OLLAS A PRESION
BATIDORAS
CAMAS
FRIGORIFICOS, ETC.

Además podrá elegir el regalo que Vd. desee, presentando cierto número de boletos premiados con puntos, teniendo en cuenta que cada punto equivale a una peseta

Precio del boleto: UNA PESETA

Habrá sorteos especiales los días 29 de Junio y el de la clausura oficial de la Tómbola

BURGALES: Juega a la Tómbola del Hospital de San Juan y cumplirás una magnífica obra de caridad

BANCO CENTRAL

Alcalá, 49 y Barquillo, 2 y 4 — MADRID

Capital desembolsado . . . . . 400.000.000 pesetas
Capital de reserva. . . . . 1.050.000.000 id.

385 DEPENDENCIAS (OFICINA PRINCIPAL EN MADRID, 297 SUCURSALES Y 87 AGENCIAS URBANAS) EN CAPITALES Y OTRAS IMPORTANTES PLAZAS DE ESPAÑA Y NORTE DE AFRICA.

CON SU ORGANIZACION INTERIOR Y SU EXTENSA RED DE CORRESPONSALES EN TODOS LOS PAISES DEL MUNDO, REALIZA TODA CLASE DE OPERACIONES BANCARIAS, ESTANDO ESPECIALMENTE PREPARADO PARA LA FINANCIACION DEL COMERCIO INTERNACIONAL.

(Aprobado por la Dirección General de Banca, Bolsa e Inversiones con el número 3.521).

ELECTRICIDAD SANTIAGO

LAMPARAS BRONCE - RADIOS - LAVADORAS
NEVERAS - INSTALACIONES

Desea a todos sus clientes y amigos disfruten unas felices Fiestas de San Pedro y San Pablo

TOROS EN BURGOS

Por CHAMARILERO

EN EL PORTICO DE LA FERIA

HENOS hoy, en el dintel de la feria, cuando están a punto de celebrarse esas dos corridas y novillada que nos sirve la empresa «Jumillano» y que, un año más, vienen a mantener y acrecentar el buen prestigio de la plaza de Burgos.

Indudablemente, los carteles reunen atractivos ciertos, tanto por el lado de los toreros —ciertos diestros consagrados y nuevos valores que han irrumpido en la Fiesta con fuerza arrolladora— como por el buen crédito de que gozan las vacadas que han de correr sus toros en el albero del coso local. Hay, pues, fuerza taquillera para que los tendidos se vean estos días nutridos de aficionados.

¡Tardes de toros! ¡Corridas de San Pedro en Burgos! Festejos tradicionales que marcan la pauta y dan precisamente aquí el tono brillante o apagado de los sucesivos programas que han de verse luego en otras plazas norteñas como Pamplona, Santander, Vitoria, San Sebastián, Bilbao, etc. Feria burgalesa, que goza del beneplácito de los aficionados de todas las regiones próximas y a los que hoy y mañana hemos de saludar como huéspedes preferidos de la ciudad.

El bullicio, la alegría, la animación en calles y plazas gira hoy en torno a esos carteles rumbosos y flamantes. Y hay que reconocer que no existe espectáculo que supere al taurino en el interés general del programa festero. Por eso, el público, que conoce la calidad de estos programas, se muestra expectante ante lo que ha de suceder en la plaza.

Veremos si en ambas tardes, cuando salgamos de nuestro coso taurino podemos confirmar los elogios unánimes que en esta ocasión no regateamos y ofrecemos como base del prestigio artístico de los diestros actuantes. Otros factores han de entrar también en suerte...

Pero mientras tanto, sintámonos optimistas por lo que puedan ofrecernos las figuras que aparecen incluídas en los carteles, cual corresponde a corridas tan señaladas. Y que Dios reparta suerte para todos, empresarios, toreros, ganaderos y aficionados, en esta feria de 1960.

CHAMARILERO

Unos carteles muy novedosos

LA feria taurina burgalesa se pone hoy en marcha y nos ofrece, junto a las actuaciones de diestros consagrados como figuras del toreo, la novedad interesante de tres toreros de nuevo cuño, que han traído a la Fiesta pasión, interés y emoción y que hoy se han hecho imprescindibles en todos los carteles de categoría.

A modo de recordatorio dedicaremos a cada una de esas figuras unos párrafos elogiosos de su arte y valor, y de los que hartamente conocen los buenos aficionados.

ANTONIO ORDOÑEZ

Maestro indiscutible de la Fiesta, el de Ronda está situado en la cúspide del toreo, porque su arte privilegiado y sin mácula deleita y asombra a todos los públicos. Lleva nueve años situado en primerísima fila (tomó la alternativa en Madrid el 28 de Junio de 1951) y nadie ha logrado hasta ahora ni siquiera hacerle sombra, porque es un auténtico manual de ciencia taurina y un poderoso lidiador, que se entrega una tarde si y otra también a su arte inigualable. Torero de época, Ordóñez es esperado otra vez en Burgos con expectación, ya que cuenta con el asenso unánime de los aficionados, que tanto le admiran y tanto de él siempre esperan.

«CURRO» GIRON

El torero de los triunfos en cadena vuelve a Burgos por propios y sobrados méritos. Por sus actuaciones sigue situado durante dos temporadas seguidas en cabeza del escalafón taurino y todas las tardes se entrega por entero a su arte, derrochando valor a raudales, para deleite de los que le aplauden e incluso de los que le discuten. Su nombre en los carteles es sólida garantía de éxito y cuenta con un público numeroso, porque «Curro» es también torero de sonrisa, que sabe ganarse pronto la simpatía de los públicos y practica y domina todas las suertes.

RAFAEL PEDROSA

Al bravo diestro burgalés le tiene reconocidas muchas virtudes la afición para considerarle mejor clasificado entre los toreros que acaparan las actuaciones de esas ferias. Ayuno de colaboraciones y ayudas, Rafael mantiene no obstante su rango, porque es torero seguro y eficaz, que no se altera nunca ni se descompone y sabe dar a cada toro su lidia. Torea y mata. Reúne pues, cuanto se necesita para clasificarse en preferente lugar. Pero como la profesión está muy difícil y la lucha muy empeñada entre los matadores de toros, tiene que resignarse a que escaseen sus actuaciones. En esta salida al ruedo de su tierra natal echará toda la carne en el asador, para tratar de salir airoso del trance y salvar esas dificultades que se atraviesan en su camino. Nosotros le deseamos de corazón un triunfo rotundo, que le abra las puertas de muchas plazas.

JUAN GARCIA JIMENEZ «MONDEÑO»

Torero novedoso para los aficionados burgaleses, «Mondeño» viene a nuestra plaza aureolado por una serie de triunfos grandes, que van jalonando su corta carrera de matador de toros. Tiene este diestro fama de triste y se cuenta su impasividad ante los toros, pues todos esperan la cogida en cualquier momento. Diestro serio, sereno y temerario, nacido en Puerto Real en el seno de una familia humilde, se cuenta de él que antes de decidirse a la práctica de la Tauromaquia mostró una irrefrenable vocación religiosa. El pasado año, en que se doctoró, sumó 27 corridas, justificando clase y arte, porque su toreo es de los que calan pronto en los gustos del público. Lleva alcanzados esta temporada ruidosos triunfos y se le aguarda con interés en Burgos.

DIEGO PUERTA

Diego «Valor» suelen llamarle algunos cronistas a este bravo torero sevillano que está arrollándolo todo, asombrando a los públicos de España entera con su arte del bueno y su valor sin tasa. Sus triunfos clamorosos de Sevilla y Madrid nos le presentan como uno de los más interesantes toreros del momento actual, que se ha impuesto por propios méritos, superándose cada tarde, y llegando a sumar mas actuaciones que nadie, en esta radiante campaña cuajada de tardes felices y triunfos clamorosos. Muchos son sus méritos cuando llega a nosotros y en verdad que se le aguarda con el máximo interés, porque el magnífico sabor de su arte se conjuga con la emoción que imprime a sus actuaciones.

PACO CAMINO

Mucho y bien nos han hablado de este joven valor (tiene 18 años), de las excelencias de su arte y de su intuición, coraje, conocimiento del toro y salero. Poseído de gran vocación, este muchacho andaluz y sevillano, con pinta de chico del Bachillerato, moreno, espigado y valiente y consciente ante el toro, viene destacando como una de los toreros más cuajados, ya que sus conocimientos taurinos son muy amplios. Es torero largo —nos han contado— que saca partido de todos los toros. Con el capote compone la figura de modo elegante y florido, muy sevillano. Sus chicuelinas tienen depurada perfección. Es excelente muletero y con el estoque tiene decisión y arrojo. Mejores impresiones no podían ofrecernos de tan simpático diestro, que constituye la máxima revelación de la temporada, a tal punto que se ha hecho imprescindible en todos los carteles. En Burgos, no lo dudamos, Camino ha de ganarse inmejorable cartel, cual lo viene haciendo en cuantas plazas actúa.

ANGEL Y RAFAEL PERALTA

Nada que no conozca ya el buen aficionado podríamos decir en elogio de estos dos famosos rejoneadores sevillanos, considerados hoy por hoy como las máximas figuras del toreo ecuestre. Ambos son sobradamente conocidos de nuestro público. Los dos cuentan en Burgos con general admiración y simpatías y aquí han obtenido siempre señalados éxitos. Esta nueva exhibición de su monta, dominio, valor y habilidad ante los astados ha de resultar sumamente del agrado de los espectadores que acudan a la plaza los días 30 de Junio y 3 de Julio. Y, ni que decir tiene, los aplausos no les serán regateados.

LOS TRES NOVILLEROS

Pocas cosas podemos decir de los tres novilleros que aparecen incluídos en el cartel del festejo del próximo domingo. Sabemos algo más de «Curro» Montes, cuyo reciente triunfo en Madrid le ha abierto crédito suficiente para que en nombre suene como una de las más positivas realidades del momento novilleril actual.

De Rafaelito Chacarte conocemos sus abundantes triunfos del año pasado por las plazas de nuestra provincia y los éxitos que esta temporada lleva acumulados, desde que comenzó a actuar en festejos de mayor categoría.

Por lo que respecta a «Palmeño», los curiosos aficionados saben que ha trinfado varias tardes consecutivas en la plaza madrileña de «Vista Alegre» y que ha destacado como buen lidiador con capote y muleta.

Si los tres confirman esos buenos informes pueden ofrecernos una tarde muy distraída, en la que los triunfos han de dárseles por añadidura.

Historial de las tres ganaderías

Doña María Sánchez de Terrones

DIVISA: MORADA Y NEGRA.

La procedencia de esta ganadería se remonta a principios del siglo XIX, en que don Andrés Sánchez fundó en Terrones (Salamanca), una vacada con ganado de la tierra.

Sucesivos poseedores de la ganadería fueron don Ildefonso Sánchez Tabernero (hijo del fundador); la viuda de aquél, doña Carlota Sánchez; don Santiago Sánchez Sánchez y por último, desde 1931, doña María Sánchez, que continúa con el hierro y la divisa de su padre. A nombre de doña María se lidiaron toros por vez primera en Madrid, el 22 de Mayo de 1932.

Diversos cruces han ido refrescando la sangre de esta famosa vacada, siendo el más positivo en la simiente el realizado con dos sementales de Contreras.

Las reses de esta divisa, generalmente de pelaje negro, pastan en fincas de Terrones y Miranda de Pericalvo (Salamanca). Las figuras del Toreo dedican su predilección a esta vacada, de la que se lidian muchas corridas pastueñas y dóciles, que suelen proporcionar ruidosos triunfos a los toreros.

Don Fermín Bohórquez Gómez

DIVISA: VERDE Y ENCARNADA.

Data esta vacada del año 1940 en que don Luis Vallejo Alba, vecino de Madrid y administrador de don Antonio Urquijo, la formó con 59 vacas y dos sementales de la famosa ganadería de doña Carmen de Federico, antigua de Murube y de pura casta Vistahermosa.

Ya en las primeras corridas lidiadas por el nuevo ganadero pudieron apreciarse las buenas condiciones de las reses, que acusaron las inconfundibles características de su raza.

El 7 de Enero de 1946 adquirió la ganadería —que había sido incrementada y estaba integrada por 398 cabezas— el aficionado y propietario jerezano don Fermín Bohorquez Gómez, en cuyas manos conquistaron rápidamente las reses envidiable cartel. A nombre del Sr. Bohorquez se lidiaron toros por vez primera el 22 de Abril de 1946, en Barcelona, por las cuadrillas de Ortega, Belmonte, "El Calesero" y Pepe Luis Vázquez, obteniendo el nuevo ganadero un señalado éxito. Desde entonces ha ido aumentando el prestigio de la divisa, que cuenta en su historial con toros de excelente nota, entre los que sobresale "Cachiporro", animal de bandera jugado el 21 de Mayo de 1952 en Madrid y ganador del premio de la feria de San Isidro.

Recientemente están los éxitos de esta temporada logrados por la vacada de Bohórquez en las plazas de Madrid y Plasencia, en cuyas corridas se dió la vuelta al ruedo a varias reses y todas fueron aplaudidas en el arrastre.

Ordinariamente, los productos de esta ganadería suelen ser de pelaje negro y castaño. Pastan en los cortijos "Casa Blanca" y "La Peñuela", de los términos de Arcos y Jerez de la Frontera, respectivamente.

Don Jesús Sánchez Arjona y Velasco

DIVISA: VERDE Y PLATA.

El propietario de esta ganadería y distinguido aficionado de Ciudad Rodrigo, don Jesús Sánchez Arjona y Velasco, heredó de sus padres una vacada brava, a la que agregó en Marzo de 1944 la que había adquirido a don Gonzalo Santos Diego. Luego compró don Jesús a sus hermanos políticos, los señores Sánchez Fabrés, un lote de 85 vacas y tres sementales procedentes de Coquilla, siendo la sangre de estas reses la que actualmente impera en la ganadería.

A nombre del Sr. Sánchez Arjona se han lidiado toros y novillos en las más importantes plazas, que han dejado bien alto el pabellón de la torada. Toros notables han sido: "Lebrero" 77, corrido en Madrid el 14 de Mayo de 1951; "Soberbio" y "Pegajoso", novillos lidiados en el mismo ruedo el 12 de Abril de 1952 y "Ajustador" y "Puntillero", estoqueados en la novillada del 25 de Julio de 1954, en la "Monumental" de Las Ventas.

En Burgos se lidió hace unos años una novillada muy brava de este hierro y, que nosotros recordemos, con una res de esta ganadería alcanzó un gran triunfo en nuestro ruedo, Rafael Pedrosa.

Los toros de Sánchez Arjona son generalmente de pelo negro y cárdeno y pastan en la finca "El Collado de Yeltes", del término de Martín de Yeltes, provincia de Salamanca.

DIARIO DE BURGOS

Se vende en MADRID: Kiosco de "La Cibeles", de D. Eduardo Alcalde.

Sucesores de José Ruiz, S. C.

Calzados RUIZ

Moneda, 5 Teléfono, 5357

BURGOS

CALZADOS, ALPARGATAS, ZAPATILLAS

Fantasías y Novedades

VENTAS POR MAYOR Y MENOR

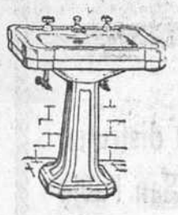

GONZALEZ

FONTANERIA

Instalaciones de cuartos de baño, de aseo, agua caliente y fría

A. Martínez Zatorre, 19 Teléfono 3782 BURGOS

Plaza de toros de Burgos

ORGANIZACION "JUMILLANO"

TRES GRANDES CORRIDAS DE ABONO

CON MOTIVO DE LAS FIESTAS DE SAN PEDRO Y SAN PABLO

Miercoles, 29 de Junio

SEIS seleccionados toros de doña MARIA SANCHEZ DE TERRONES, de Salamanca, para los afamados diestros

Antonio Ordóñez

Rafael Pedrosa

Juan García "Mondeño"

Jueves, 30 de Junio

UN TORO de D. ALIPIO PEREZ T. SANCHON, de Salamanca, para el gran rejoneador

D. Angel Peralta

y SEIS TOROS de D. FERMIN BOHORQUEZ, para los espadas

Curro Girón

Diego Puerta

Paco Camino

Día 3 de Julio (domingo)

UN NOVILLO de D. ALIPIO PEREZ T. SANCHON, de Salamanca para el joven rejoneador

Don Rafael Peralta

SEIS NOVILLOS de D. JESUS SANCHEZ ARJONA, para

Curro Montes - Rafael Chacarte - Manuel García "Palmeño"

VENTA DE LOCALIDADES EN LAS TAQUILLAS OFICIALES DE LA PLAZA DE SANTO DOMINGO DE GUZMAN

LAS CORRIDAS EMPEZARAN A LAS SEIS DE LA TARDE

Día 1.º de Julio «EXCLUSIVAS JUMILLANO» presenta

EL GRAN ESPECTACULO COMICO-TAURINO-MUSICAL

GALAS DE ARTE

Layetana, S. A.

Compañía Española de Seguros

Seguros generales

Asociación Mutual de Seguros Layetana

Accidentes del Trabajo

Avenida José Antonio 639. — BARCELONA

AGENCIA GENERAL EN BURGOS

JOSE MOLINA QUINTANILLA. - Carnicerías, 1, 1.º - Teléfono 5528

Mobba

BALANZAS AUTOMATICAS - MOLINOS DE CAFE - PICACARNES - RALLADORAS - CORTAFIAMBRES - MEDIDORES DE ACEITE - ETC.

Madrid, 13. Teléfono 4951. BURGOS

UNA MAQUINA para el HOGAR y el TALLER...

LA REFREY DOMESTICA triunfa en la industria por su solidez y capacidad de producción. — 2.500 puntadas por minuto. Triunfa en el hogar por la calidad de su cosido y suavidad de marcha.

Es una máquina de coser y bordar con nuevos adelantos técnicos para cubrir los más exigentes rendimientos en la industria de la confección y en las labores del hogar, y, sin embargo...

REFREY-Doméstica

CUESTA LO MISMO QUE UNA MAQUINA CORRIENTE

FABRICANTES: INDUSTRIAS P. FREIRE, S. A. - BOUZAS - VIGO

Concesionario Burgos y provincia: ADRIAN HIERRO - Almirante Bonifaz, 22

Desde el próximo año, Cursos para ingleses en Burgos

Se ultiman gestiones para su establecimiento con la Universidad británica de Exeter (Devon)

A los tradicionales "Merimée - Sebastián" acudirán este verano estudiantes de Canadá, Indochina y Nueva Zelanda

En viaje de «iniciación al conocimiento de España» visitarán la Cabeza de Castilla en breve 120 licenciados por la Sorbona

Mientras se dispone de una precisa Residencia para estudiantes extranjeros, va a disponerse de un "Hogar Internacional" con cien plazas

Interesante y viable proyecto sobre una campaña veraniega de teatro selecto español

El profesor don Luis Martín Santos hab'a a "DIARIO DE BURGOS"

El profesor Martín Santos, magnífico impulsor de los Cursos para extranjeros que tanto prestigio y rango de ciudad europea otorgan a la Cabeza de Castilla y cuyas realizaciones y proyectos se resumen en esta página

Ya todos nuestros lectores —y todos los burgaleses— tienen noticia de la proxima creacion en Burgos de un Curso anual de verano pera estudiantes ingeses, a celebrar todos los meses de Agosto, después de los hispano-franceses que, desde hace más de medio siglo, vienen desarrollándose con un éxito que para sí quisieran organizaciones similares muy favorecidas por la propaganda. Naturalmente, en Burgos —y fuera de Burgos para quienes han estudiado el caso— no es un secreto el éxito de nuestros veteranos Cursos; no sólo primeros en España sino, además, establecidos sobre las bases firmes de su eficiencia y su prestigio. Burgos, cabeza y cuna de Castilla es fuente del hermoso y sonoro idioma patrio y, por otra parte, guarda un valiosísimo tesoro de arte, historia y cultura, con lo que —solo por eso, sin contar las excelencias naturales que en verano le prestan un atractivo singular— constituye punto inmejorable para que todo extranjero interesado por España, su lengua y sus cosas, adquiera de las mismas un conocimiento cabal y auténtico.

Los proyectados Cursos para británicos son, pues, cosa importante y en su misma trascendencia, perfectamente comprendida por nuestras autoridades y corporaciones, hemos de buscar el interés con que desde el pasado año vienen realizándose las oportunas gestiones a fin de ultimar cuantos detalles sean precisos para su puesta a punto.

Artífice de esta nueva conquista cultural —que tanto prestigia el nombre de Burgos y tanto contribuye a su engrandecimiento con frutos de todo orden (hasta del material)— es el profesor don Luis Martín Santos, catedrático de Filosofía del Instituto de Enseñanza Media "Cardenal López de Mendoza" y director español de los "Cursos Merimée-Sebastián", a quien se deben la idea y los esfuerzos iniciales, tan calurosamente acogidos, estimulados y complementados con la intervención necesaria y decisiva del gobernador civil y jefe provincial del Movimiento, Ayuntamiento y Delegación de Información y Turismo. Nada de extraño, pues, tiene, que en busca de más amplia informacion y armados de una serie de preguntas, nos hayamos dirigido al señor Martín Santos, inquiriendo detalles sobre sus proyectos y una serie de cuestiones con ellos directamente relacionados.

Amable y cordial siempre, nuestro entrevistado nos recibió pleno de amabilidad. Y a fe que los resultados de la conversación mantenida han satisfecho hasta términos insospechados la logica curiosidad del periodista.

Destaquemos como síntesis de cuanto don Luis nos ha dicho, el sentido eminentemente práctico de sus planes y proyectos. Importa hacerlo así porque toda su ilusion se cifra en levantar una obra duradera. ada de fuegos de artificio, éxitos aparentes o "castillos en el aire", sino labor solida, de garantizada permanencia y, por ende, prodiga en abundantes consecuciones. Así es como Martín Santos enfoca la solución de estos problemas usando las mejores armas: entusiasmo, tesón, indesmayable afán de trabajo y constancia a prueba de adversidades. Con este espíritu, todo puede alcanzarse. Y todo se alcanza. Incluso, más o menos pronto, hasta los medios económicos precisos; porque el dinero tiene la virtud de acudir por sí mismo cuando una empresa, en un clima de fecundidad, se cimenta sobre fundamentos firmes y prometedores.

Pero recojamos el duelo de cuestiones y respuestas mantenido con nuestro interlocutor —una gratísima tarde primaveral, de verano anticipado— más elocuente que todas nuestras consideraciones.

—¿...?

—Sí, en efecto; están ya muy avanzadas las gestiones para establecer en Burgos un Curso para estudiantes británicos. Los Cursos tradicionales para extranjeros llenaban un mes de nuestro verano y con un número de alumnos tan extraordinario —aunque la inmensa mayoría son franceses vienen también muchos de otras nacionalidades, sobre todo ingleses— que nos hizo pensar en la conveniencia de crear un Curso para estudiantes ingleses.

—¿...?

—Esta idea surgió el pasado verano y desde entonces se han efectuado contactos regulares, durante todo el año, cerca de la Universidad británica de Exeter (Devon).

—¿...?

—Concretamente, se inició la gestión a través del profesor Trotter, que enseña español en aquel Centro.

—¿...?

—Sí, en Exeter hay bastantes estudiantes de nuestro idioma, pero el futuro Curso estará abierto a todos los universitarios de la Gran Bretaña. Tenga en cuenta que será el primer Curso establecido en España con la colaboración oficial de aquel país.

—¿...?

—En efecto, la cooperación a establecer con la Universidad de Exeter será similar a la mantenida con la de Toulouse y la experiencia obtenida a lo largo de más de cincuenta años nos enseña cuán acertado será seguir la orientación de los "Cursos Merimée - Sebastián" en orden a la consecución de los mejores resultados.

—¿...?

—Los trabajos precisos vienen realizándose tanto en España como en Inglaterra. Aquí interviene decididamente nuestro gobernador civil y jefe provincial del Movimiento, don Servando Fernández-Victorio y Camps, firme valedor de los proyectos desde el primer momento. Él es quien personalmente lleva las gestiones directas con el Instituto Británico de Madrid. También deben destacarse como merecen la contribución y el valimiento de la Corporación municipal burgalesa, respecto a la que no será necesario decir con cuánto interés y cariño acoge todas aquellas iniciativas que pueden redundar en mayor gloria y provecho de la ciudad. Concretamente, puedo decirle que el alcalde, señor Martín-Cobos, con quien hace poco he cambiado impresiones personales, se muestra entusiasmado y me ha ofrecido su total apoyo. Quiero, asimismo, destacar, porque es justo, la comprensión y ayuda hallada en el delegado provincial de Información y Turismo, don Emilio Villa'aín Rodero, en quien hallo un decidido colaborador.

—¿...?

—Por parte británica, —y puestos a parsonalizar— además de Mr. Trotter, está Mr. Mac Lennan (hijo de madre española) quien es profesor de la Universidad de Exeter y de los Cursos de Burgos. Ellos y otras ilustres personalidades docentes están preparándolo todo para crear el futuro Curso, con intervención de la Universidad de Exeter, asegurando la intervención de un seleccionado grupo de profesores ingleses. La comisión oficial británica vendrá a Burgos este verano y, bajo la presidencia de Mr. Trotter, celebrará entrevistas con nuestras autoridades para ultimar planes y firmar los estatutos.

—¿...?

—Yo calculo que estas tareas finales durarán unos tres meses. Los ingleses hacen las cosas con mucha meticulosidad.

—¿...?

—En Exeter funcionará una oficina para inscripciones de alumnos y reparto de la propaganda precisa. Dentro de poco, el nombre de Burgos será tan popular en la Gran Bretaña como lo es hoy en Francia.

—¿...?

—Construiremos una obra duradera. Para siempre. ¡con qué satisfacción puedo decirlo después de vencer las dificultades que, lógicamente, surgen siempre en el camino de nuestra ilusión! Pasado lo peor, puede comprenderse hasta qué punto esa apetecida permanencia compensa de todos los sinsabores que hayamos podido sufrir. Compensa con creces.

—¿...?

—Nuestros propósitos son que el nuevo Curso para ingleses comience a funcionar el próximo año, después del francés.

—¿...?

—Naturalmente existe otra faceta interesante. Cada día es mayor el número de españoles interesados por la lengua inglesa, la oportunidad que se ofrecerá en Burgos será única y excepcional...

LOS CURSOS PARA FRANCESES

Pasamos a otro tema.

—¿...?

—Verá; los Cursos para franceses de este año ofrecen las mismas satisfactorias perspectivas de siempre. Con datos aún incompletos, puedo asegurarle que el número de alumnos de la nación vecina inscritos ya pasa de trescientos. Un dato curioso: vamos a batir todos los récords de recorrido, pues ya contamos con la asistencia de estudiantes procedentes de Canadá, Indochina y Nueva Zelanda, Fíjese: de los antípodas.

—¿...?

—Cada vez más, debido al creciente prestigio y excelente organización de nuestros Cursos, muestran interés por participar en él eminentes figuras dentro del profesorado universitario español. Aunque todavía es pronto para dar nombres confiamos en oír la autorizada palabra de figuras tan ilustres como don Dámaso Alonso, don Gerardo Diego, Lafuente Ferrari...

—¿...?

—Habrá un ciclo especial de conferencias sobre Velázquez, cuyo tercer centenario se cumple. Y otro sobre Albéniz que nació hace un siglo.

—¿...?

—La colaboración francesa ha sido y es siempre muy leal y muy beneficiosa para Burgos. El profesor Merimée lleva viniendo treinta años consecutivos y ya se considera como un auténtico burgalés. Su adjunto, M. Nougué, acude también, puntualmente, cada verano desde 1944; es decir toda su vida de profesor.

—¿...?

—Sí, señor; el Gobierno español ya les ha condecorado y el afecto de Burgos hacia estos dos hombres ejemplares es evidente... Pero creo que, de un modo oficial y solemne, la Ciudad debiera testimoniar de algún modo su gratitud a quienes, indudablemente, son hijos espirituales suyos.

(DIARIO DE BURGOS hace suyo el nombre y justo deseo del señor Martín Santos. De hecho, MM. Merimée y Nougué son hijos adoptivos de la Cabeza de Castilla. Ratificarlos de manera formal es obligado).

El grabado recoge un solemne momento de la brillante conmemoración del Cincuentenario de los cursos hispano-franceses «Merimée-Sebastián», celebrado hace dos años. Aparecen en la «foto» el subsecretario de Educación Nacional español y el ilustre Rector de la Universidad de Toulouse cuya colaboración con nuestro Instituto Cardenal López de Mendoza ha dado tan excelentes frutos a lo largo del último medio siglo

CURSOS DE INVIERNO

—¿...?

—Cursos invernales de idiomas funcionan, además de en Burgos, en Briviesca y Aranda de Duero. Este año tenemos el propósito de extenderlos a Miranda de Ebro y Lerma.

—¿...?

—Hemos comenzado sin ninguna clase de apoyo. Han sido dos años heroicos, de lucha contra el escepticismo y faltos de toda ayuda. Pero ya —gracias a Dios— nadie puede dudar de que nuestra obra es viable y que avanza con paso firme extendiéndose por toda la geografía provincial.

—¿...?

—He sido recibido por el presidente de la Diputación, don Fernando Dancausa, a quien informé de nuestra labor y propósitos. Tengo la satisfacción de poder manifestar que hallé su comprensión y simpatía y todo hace esperar que la Corporación provincial se asocie a nuestra empresa y conceda su importantísimo apoyo.

—¿...?

—En total, entre Burgos, Aranda y Briviesca, los Cursos invernales de idiomas cuentan con más de mil alumnos. Y no le asombre esta cifra, pues hay que tener en cuenta que participar en los mismos —a cargo de profesores nativos y especializados— no llega a costar una peseta diaria.

—¿...?

—Sí, claro; hasta ahora ésto produce déficit, pero los Cursos para Extranjeros han subvencionado y el Gobierno francés ayuda mucho.

—¿...?

—Cada año ha sido una aventura. El pasado, tenía contratados a nueve profesores extranjeros y la víspera de la apertura de las clases no había cinco céntimos en caja. Y salimos adelante... Yo soy enemigo de subir los precios de matrícula —en verdad reducidísimos— porque no quiero que los Cursos pierdan su carácter eminentemente social y de expansión cultural.

—¿...?

—¿Mi próxima meta? El reconocimiento oficial de los títulos, ya prometido por Francia... Y que no haya pueblo importante de la provincia donde, queriéndolos, no existan cursos de francés. Iremos despacio, pero con paso firme.

INICIACION AL CONOCIMIENTO DE ESPAÑA

—¿...?

—Se lo voy a explicar. Trátase de auspiciar los viajes que licenciados por la Sorbona de París realizan por España. Durante cuatro días se detienen en Burgos, donde, aparte de mostrarles cuanto de interés encierra la ciudad, se les dan conferencias sobre temas de actualidad española: sociales, jurídicos y económicos.

—¿...?

—Estos franceses tratan de comprender nuestros problemas y sus viajes son de suma importancia para el acercamiento entre los dos países.

—¿...?

—Este año vendrán cuatro grupos, de treinta personas cada uno.

—¿...?

—Es desinteresada del todo la colaboración que en este orden recibo. Y por ello, me complazco en resaltar la importantísima ayuda que me prestan don José María Azpeurrutia y don José María González Marrón.

—¿...?

—La mayor dificultad está en que ellos no conocen nuestro idioma y hay que pronunciarles las conferencias en francés.

—¿...?

—Sería muy conveniente poder desarrollar, coincidiendo con su visita, algunas actividades de tipo artístico, pero por ahora faltan medios.

—¿...?

—Exacto; es un honor que esos universitarios —todos graduados en leyes y economía— hayan escogido Burgos para recibir el "bautismo" de su conocimiento de España.

—¿...?

—Vienen a lo largo del veraneo... Particularmente, tengo mucha fe en esta obra, cuya labor considero de gran importancia. Porque ha de tenerse en cuenta que esta gente desconoce a España, cuando no llega llena de prejuicios. La mayor parte de las veces "hay que ganárseles". Ello da lugar a francas discusiones e intercambios de puntos de vista, dentro de una gran amplitud de espíritu... Fíjese; además, entran al campo del amor a España por la puerta de Burgos. ¿No es interesante?

UNA RESIDENCIA PARA ESTUDIANTES EXTRANJEROS

—¿...?

—No es problema fácil de resolver, pero las circunstancias exigen esa Residencia, con que, incluso, cuentan otras ciudades donde se desarrollan cursos de menor importancia y arraigo. Este año, empero, tenemos una solución parcial gracias a la iniciativa particular. Va a abrirse una pequeña residencia, con treinta camas, que bajo el nombre de "Hogar Internacional" se establece en la antigua Clínica del Dr. Arias. Cuando se reúna el claustro de profesores de los Cursos, daremos estado oficial a ésto. Por ahora, y como siempre, la inmensa mayoría de estudiantes extranjeros seguirá alojándose en casas particulares. Algunos lo prefieren. Sin embargo, los profesores y conferenciantes abogan por una Residencia con ambiente más favorable para el estudio y fines del Curso.

—¿...?

—Creo posible una solución más amplia. Estoy seguro de que, bien enfocado el asunto, el Ministerio de Educación ayudaría como ha ayudado a otros cursos de mucha menor importancia real. Sé de una ciudad, sin tradición al respecto —por ejemplo— donde se ha comprado una Residencia que vale millones... En fin, por ahora me conformaría con que alguien me ayudase a instalar un buen servicio de agua en este "Hogar" que provisionalmente va a servirnos.

—¿...?

—Oh, el día que pudiéramos disponer de una gran Residencia, no sólo se habría prestado un gran servicio a nuestros Cursos, sino a Burgos y a la causa de la cultura en general. Tengo fe —lo repito— en que, más pronto o más tarde, se hará. Si yo personalmente no logro verlo, lo verá otro, pero la necesidad de una Residencia como la que propugnamos ha de hacerse tan patente que no quedará más remedio que ir a marchas forzadas para tratar de ganar algo del tiempo que se ha perdido.

OTROS PROYECTOS

—¿...?

—Hablar de muchos proyectos tiene el riesgo de fantasear. No quiero tinglados que se derrumben. Me gusta actuar con seguridad... Pero tengo proyectos que, Dios mediante, un día puedan quizá entrar en vías de realidad.

—¿...?

—Con motivo de mi reciente estancia en Alemania, he visto también la posibilidad de concertar una asociación con la Universidad de Colonia para un eventual curso dedicado a estudiantes alemanes. Ello supondría, prácticamente, la presencia en Burgos de toda la Europa occidental ¿no?

—¿...?

—Nada en concreto. Allí lo desean y harían cuanto fuera preciso. Por otra parte, existe el inconveniente que, de acuerdo con el calendario docente germano, tendrían que celebrarse en primavera.

—¿...?

—Ah, no; yo no desisto de antemano. Quién sabe si más adelante, contando con la precisa ayuda...

—¿...?

—Eso que me pregunta es muy interesante. En efecto, no se puede traer gente a Burgos y contentarse con ofrecerle monumentos, conferencias y paseos por el Espolón. Todo ello está muy bien, pero debemos estimular el ambiente cultural de Burgos. Y en este aspecto, ¿qué mejor que el teatro?... Estoy dándole vueltas a una idea que, puede tener fácil realización. Verá. Mi proyecto presenta estas características; no sería caro y encontraría asistencia suficiente de público. Se ha de fundar en la actuación de buenas Compañías de Teatro de Cámara y Ensayo y pudiendo ofrecer la ventaja de precios asequibles, contará siempre con un auditorio compuesto por los propios burgaleses y los estudiantes extranjeros, pues éstos nunca dejan de ver una obra teatral si es buena.

—¿...?

—¿Local? Un entoldado bonito, a instalar en lugar adecuado. Para apreciar hasta qué punto está madurado mi plan, le diré que un arquitecto está ya realizando los oportunos estudios. Según informe técnico, los gastos de la instalación podrían amortizarse en un plazo de diez años a base de los propios ingresos.

—¿...?

—Los Cursos me han autorizado a gastar el dinero que sea necesario para la confección del proyecto.

—¿...?

—El lugar, como he señalado, lo estudiaríamos después. En cuanto a la clase de teatro a ofrecer, sería sólo español, de todas las épocas, y siempre de gran calidad.

—¿...?

—No; los grandes "Festivales" cuestan mucho y además su resultado no corresponde, por lo general, a lo esperado. Obligan a grandes gastos y entrañan el riesgo de que un año hay mucho y al otro nada. Debe huirse de ésto.

—¿...?

—Sí; durante todo el verano.

—¿...?

—Ya he realizado alguna gestión en Madrid cerca de organismos oficiales y directores de Compañías. Las perspectivas son alentadoras.

—¿...?

—Sólo lo he planteado en principio. Espero que alguien tome la iniciativa en sus manos y se interese por algo que Burgos precisa y merece. Personalmente, estoy dispuesto a demostrar que la cosa es viable.

—¿...?

—No quiero ser tan pesimista... De todas formas, los Cursos, en último extremo, abordarían la empresa. No debiera ser así puesto que la misión de aquellos es esencialmente académica. Otros son los llamados a interesarse en el asunto que, en definitivas cuentas, significa un servicio —y de gran importancia— a Burgos entero.

Una última pregunta.

—¿...?

—No sé si este año habrá Semana de Cine hispano-francés. Creo que debiera haberla y en todo caso habrá de ser misión de los Cine-Clubs. Conozco los inconvenientes que pueden surgir y quizá la solución estaría en ponerse de acuerdo con las empresas cinematográficas y que la montasen ellas. Vale la pena ¿no le parece? De todas formas, ya digo, ésto no es misión de los Cursos.

Y aquí termina la conversación sostenida con el profesor Martín Santos.

Larga..., y sustanciosa, ciertamente... Pero Burgos bien merece cuanto se haga para impulsar su engrandecimiento y su progreso.

TRIPTICO BURGALES

Por Teófilo LOPEZ MATA

Cronista de la Ciudad

En una sugestiva emisión dedicada a Burgos, ante sus fiestas mayores por Radio Nacional de España, fue leído el lunes último un interesante trabajo de nuestro ilustre colaborador D. Teófilo López Mata, este «Tríptico burgalés», que nos complacemos en reproducir.

HUELGAS

La torre abacial de las Huelgas se entrevé, entre frondas y arboledas, erguida sobre la mansión cisterciense, levantada a fines del siglo XII en las inmediaciones de Burgos.

La reina fundadora Leonor de Inglaterra, esposa de Alfonso VIII, vigiló desde 1180 el avance de la construcción monasterial, que abría en la aspereza medieval una ruta mística para las damas de la nobleza castellana, congregadas en engarces de ilustres linajes, bajo la regla de San Bernardo.

Regia capilla y panteón regio, sus ámbitos recogieron los ecos de fastuosas ceremonias caballerescas en ocasión de armarse caballeros el rey San Fernando en 1219 y el príncipe Eduardo de Inglaterra en 1255, culminadas con la coronación de Alfonso XI de Castilla en 1332.

Copiosas liberalidades hacia la Abadía bien amada de los reyes, convirtieron a la abadesa, investida con la plenitud de la justicia abacial, en señora de 64 lugares esparcidos por lejanías de la tierra burgalesa.

Apuntada puerta en el muro de mahomelano almenaje, da acceso al Compás o patio de la iglesia, cuya claustra exterior se enlaza con una portadita al atrio, decorado e iluminado por gentil mesa romántica, en juego de luces, sobre velustos sepulcros, guardianes de legendarias cenizas que descansan en la soledad de este atrio o nave de los Caballeros.

Capillas absidales, crucero e impresionante hilera de sepulcros son altamente evocadores: castillos y leoparados decoran las tumbas de Alfonso VIII y Leonor de Inglaterra; timbres de Castilla y Portugal cincelan como un albo joyero el arca mortuoria de la infanta portuguesa doña Blanca y candorosas representaciones de la vida de la Virgen dan encanto singular a la urna que guarda los restos de doña Berenguela, hija de San Fernando.

Reyes, príncipes, infantes, duermen sueños eternos en arcas inmovilizadas en las silenciosas penumbras de las naves laterales.

Inclemencias del clima burgalés alteraron la fisonomía del claustro de San Fernando que lleva impresa en sus bóvedas la brillantez decorativa mudéjar, a él se abre la Sala Capitular, refugio de aires señoriales y de los restos de su grandeza monasterial: el pendón de las Navas, la Cruz del arzobispo don Rodrigo...

El Claustro menor o Claustrillas *encuadra la intimidad solcada de solitario jardín, cuyas fragancias crecienden, enhumando plasticidades románticas, en la limpia transparencia de una serenidad de siglos.*

CARTUJA DE MIRAFLORES

Culminando espesuras de pinares, la Cartuja, fundada en 1442 por Juan II de Castilla, en lo alto de un recuesto de la orilla izquierda del Arlanzón, concentra claridades de una luz cercada de soledades y silencios, remansada con fragancias de boj, en el patio florido, frente a la portada de Simón de Colonia, que, sumergida en dorada placidez, despliega el éxtasis doliente de una Piedad que ha contemplado la calma soleada de infinitos atardeceres.

Llega la claridad, traspasada de frías penumbras, por la nave cartujana a la sillería renacentista de los legos labrada por Simón de Bueras a mediados del siglo XVI y salvado el muro divisorio de barrocos retablos la ruta luminosa busca las caladas cresterías de la primorosa sillería de los monjes, donde el nogal se muestra dócil a la técnica de Martín Sánchez de Valladolid y se insinúa en el portentoso mausoleo de Juan II de Castilla y de su esposa Isabel de Portugal, padres de la Reina Católica y recorre ese mundo de cautivadoras estatuas de evangelistas, Santos y aladas alegorías, bretadas de la inagotable fantasía de Gil de Siloe, que infundió en el alabastro la belleza lejana de un ensueño.

El mágico cincel de Gil de Siloe levantó también en el muro frontero un sepulcro de idénticas suntuosidades para la estatua orante del príncipe Alfonso, hermano de la Reina Católica, que envuelto en soberbios ropones se dispone a la plegaria bajo los vuelos de aéreo feston que da al simulacro funeral prestancia soberana.

Y la suavidad luminosa, suspendida en calmas y silencios, descubre en el fondo del ábside el denso retablo cartujano, emergido de las sombras entre místicas vibraciones del Coro Celestial, que a manera de gigantesca Hostia encierra entrañables pasos de la Pasión y destaca en impresionante realce la efigie de Jesús Crucificado en su imponente Majestad.

Junto a estas magníficas realizaciones de Gil, fluye la emoción delicada de la tabla castellana de la Anunciación, con fondo de paisaje, cuyo brillo se apaga en la belleza de su lejanía, del tríptico flamenco del Calvario y de la Silla del Preste, cuya ingravidez espira a un vuelo espiritual en alas del silencio que denso y vibrante palpita en la capilla donde San Bruno, con el insólito realismo impreso en la talla de Pereira, concentra sobre el Crucifijo la plenitud de su vida interior, en trayectoria de terrena renunciación, alma de la Cartuja.

CASTILLO DE BURGOS

Durante siglos, el castillo, con arrogancia de torres, coronó el cerro dominante de la Ciudad, y su formidable silueta, compuso el fondo inseparable y cimero de toda perspectiva burgalesa.

Escudo del Burgos naciente y jalón de la Reconquista, sufrió las embestidas musulmanas de 920 y 936 y cuando la hostilidad fronteriza de los moros andaluces se alejó del campo castellano, el Castillo de Castilla guardó en sus prisiones a los reyes García de Galicia y Alfonso de León, en un preludio de dinásticas contiendas, que años después arbolaban en las murallas de la fortaleza estandartes del rey Alfonso de Aragón, aventados en sitio inenarrable de 1127 por el monarca castellano Alfonso VII, y si en 1170 adquirió regio empaque al valorar las arras de la reina Leonor de Inglaterra, volvió, como prisión de estado, a adquirir siniestro renombre, al morir en el violentamente el infante don Fadrique, por orden de su hermano Alfonso X el Sabio.

Envejecía en el siglo XIV y a su reparo acudieron los monarcas de la Casa de Trastamara, convirtiéndola en real alcázar al habitarle Enrique III, con la consiguiente transformación del gesto hosco y amenazador de la vieja fortaleza.

Aires de rebeldía le enfrentaron con la Reina Católica en 1475 y largo sitio necesitó la excelsa Señora para abatir de sus torres la arrogancia de banderizos y los estandartes de la Beltranejа.

Roto y desmantelado, aún parecía en el siglo XVI de encumbrada fortaleza, notablemente disminuida por el incremento de la artillería y en servicio de ésta quedó reducida a parque y casa de munición con la instalación de molinos de pólvora, bajo la tenencia de alcaides que no obstante la pérdida de su eficacia militar se mostraban rigurosos en la percepción de derechos de castillería con desgana y odiosidad de los burgaleses, que contemplaron con indiferencia en 1736 el incendio del castillo, que daba buena cuenta de sus torres, alcanzadas por llamaradas que nadie se preocupó en atajar.

En la guerra de la Independencia, los franceses le transformaron en poderoso baluarte, con profusión de reductos y al retirarse en Junio de 1813 hicieron saltar las obras de fortificación con minas preparadas para su destrucción, que, al conmover la Ciudad, proyectaron sobre su caserío densas nubes de cascotes, piedras y bombas.

Escasos vestigios quedaron en el cerro desnudo y calcinado y en la soledad y en el olvido los ecos de su altiva pujanza, sin el amparo de sus viejas piedras, abandonaron para siempre la altura desolada.

Y hoy, en el intento de devolver la vida al encumbrado alcázar, piadosamente se extiende un manto de arboledas y florestas sobre la desgarrada desnudez del cerro castellano, ungido por el aroma de entrañables gestas de Castilla.

UN LIBRO

LOS QUE TRIUNFARON

SINTESIS DE LA VIDA DE GRANDES HOMBRES

Acaba de aparecer en Madrid este interesante libro para todos los públicos en el que el prestigioso periodista, José Luis de Castro Vázquez de Prada, director, entre otras cosas, de la amena revista Dólar, con sencillez, eficacia y ejemplaridad, trata de demostrar que el triunfo está al alcance de todos los mortales. A usted, a su mujer, a sus hijos les agradará y convendrá leer "LOS QUE TRIUNFARON", donde aprenderán a controlar sus propios pensamientos, base de todo éxito.

PEDIDOS

Editorial Pizarro
Apart. 661. Madrid
(Precio: 90 pesetas)

CHALET BAR RESTAURANTE

VENDO O ARRIENDO. PASEO QUINTA
JUNTO VIVERO AYUNTAMIENTO

Postal

De San Juan a San Pedro

Por Francisco CARMONA PRADA

Por toda Castilla son estos días de San Juan a San Pedro época de divertimientos, momentos de ajetreo, fechas de ferias que aunque venidos a menos, por tradición hacen sacar del cofre los trajes de cristianar y hacer un alto en la fatigosa labor campesina.

Expansiones y alegrías coronadas en la plaza rural en la típica danza a los sones de la música retozona, en que mozos y mozas tras rondarse en la verbenera noche de San Juan, se dicen sus amores entre crepitar de hogueras, ajetreos en acudir a la feria, y preparar el verano, obras precursoras del trabajo incesante de agosteros no dando paz a hoces y segadoras en las faenas de la recolección, días próximos a laborar sin descanso en la calcinante era, donde las parvas se amontonan... Fruto de un año de cuidados, desvelos y preocupaciones, días de prueba para el amo, para el ama de la casa, para el mulero, para el mozo, para el gañán, para el morral...

Así, por toda la meseta castellana, en los pueblos de la Ribera del Duero, con las viviendas del color de la tierra, tostadas por el sol que quema, asistió la gente del labrantío a las ferias de aperos y de maderas —las ricas maderas de la sierra burgalesa—, a la feria de ajos tan tradicional por tierras zamoranas, a las ferias y fiestas de Burgos, a la contrata de mozos para el "verano"...

Es mediodía. Pleno sol. Compradores y vendedores han hecho un alto en el "ojeo" y se dedican al confortable yantar. Los merenderos están repletos de un público muy vario. Se come cordero asado a la parrilla, regado con el buen vino de la Ribera, y postre de guindas.

Grupos de tratantes y ganaderos comentan las faenas del día. Unos gitanos modernizados —mambo y pantalón estrecho— dormitan recostados a la sombra de los árboles. La Guardia Civil en parejas, vigila.

Un chiquillo pregona bombones "helaos" y al pie de una morena se vende alfalfa para las bestias. Polvo. Calor...

El charlatán de última moda —micrófono de solapa e instalación de altavoz— anuncia las maravillas de sus mercancías ante compacto grupo de curiosos.

—¡Para usted, señor...! ¡Para usted, caballero! Y les hace entrega de sus artículos, que nadie podrá vender como él a cambio de muy pocas pesetas.

—A ver buen hombre. Ese potro:

¿Cuánto vale?

Es un ejemplar de ocho meses bonito, bien puesto.

Y comprador y vendedor se enredan en la oferta y la demanda.

Cruza el ferial una caravana de agosteros. Marchan con paso cansino, cachazudos, bajo el peso del zurrón repleto, vistiendo indumento veraniego.

Rostro quemado por el sol, manos encallecidas por el trabajo con cicatrices de heridas pasadas que la hoz y hocino las hicieron sangrar tintando en rojo las gavillas de la mies dorada, cuando en el campo semejaba el cielo un océano de lumbre suspendido sobre las cabezas sudorosas y un vaho caliginoso lleno de perfumes excitantes, de olor a paja, se desprendía en reverbero inmenso formando una neblina densa y sofocante.

Pasa la caravana de segadores, que arrancarán de la madre tierra el fruto, que será pan, que será vida.

El hombre del campo, en estos días que unen la conmemoración del Bautista y la del Apóstol que tiene las llaves del Cielo, se ha tomado un punto de reposo para volver a reanudar su trabajo con fe, con denuedo, con entusiasmo, acarreando la mies, trillando el grano, aventándolo, llevándolo a paneras y a trojes que recien limpios le prestarán cobijo de madre.

Castilla, la bien amada, vibra entera al comienzo de un nuevo estío.

Junio, 1960.

EN CINCO MINUTOS

se prepara una
suculenta merienda
con las sabrosísimas

Galletas Cuétara

CARAMELOS

PEACHE

CHOCOLATES

Que los demás beban
lo que quieran. V. beba

NaranSol

¡es lo suyo!

De los astros... el sol
de las limonadas

NaranSol

CONCESIONARIOS:

PASCUAL HERMANOS, S. L.

ALMACENES DE COLONIALES

Sucursal: BURGOS, Calatravas, 5, Teléfono 5939

Casa Central: ARANDA DE DUERO, C. Miralles, 9, Teléfono 346

Sucursal: SEGOVIA, Ruiz de Alda, 8, Teléfonos 2878 y 2431

LA VIDA MAS HIGIENICA

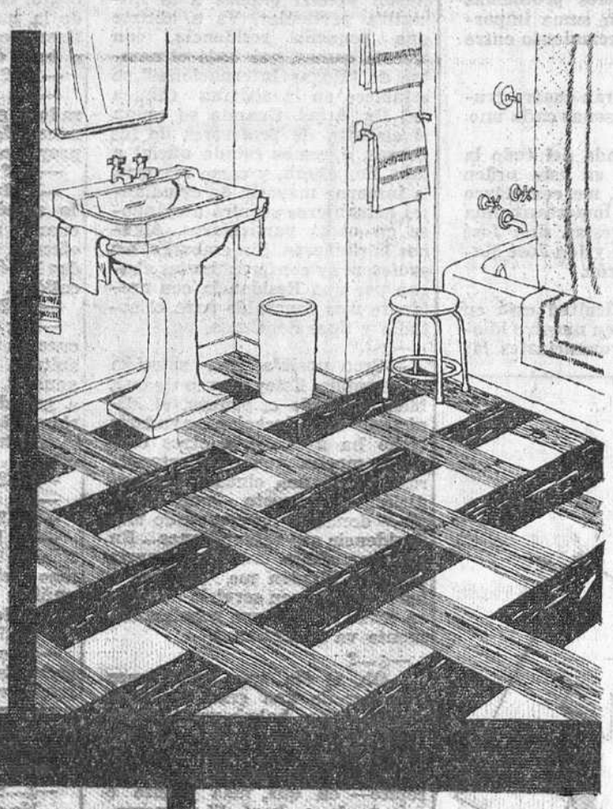

El pavimento **Sintasol** hace del cuarto de baño un lugar confortable, le otorga un ambiente nuevo, acogedor, alegre, decorativo. Realza los aparatos sanitarios, presta colorido, vistosidad, higiene. Sobre el pavimento **Sintasol** se puede andar descalzo sin sentir frío en los pies.
Y algo muy importante: el pavimento **Sintasol** es limpio, muy limpio. Se mantiene, sin esfuerzo, siempre, como el primer día.

DE UN DIA PARA OTRO
sin obras complicadas, el más deteriorado suelo de mosaico o de madera, convertido en el más vistoso y práctico de los pavimentos.

sintasol

EL SUELO DE NUESTRA EPOCA

CEPLASTICA - ARIZ

Contribuye a preparar la casa para vivir mejor

COLOCACION RAPIDA Y PERFECTA, REALIZADA POR OPERARIOS ESPECIALIZADOS

DISTRIBUIDORES COLOCADORES:

HIJOS DE RIU, S. L. - General Mola, 9 - BURGOS

Va a comenzar inmediatamente la reforma y ampliación de la histórica iglesia de San Julián, San Pedro y San Felices

Hace unos pocos años sólo tenía un censo de 700 feligreses y hoy sobrepasa los 10.000.--El monumento triplicará su actual superficie, sobre planta de cruz latina

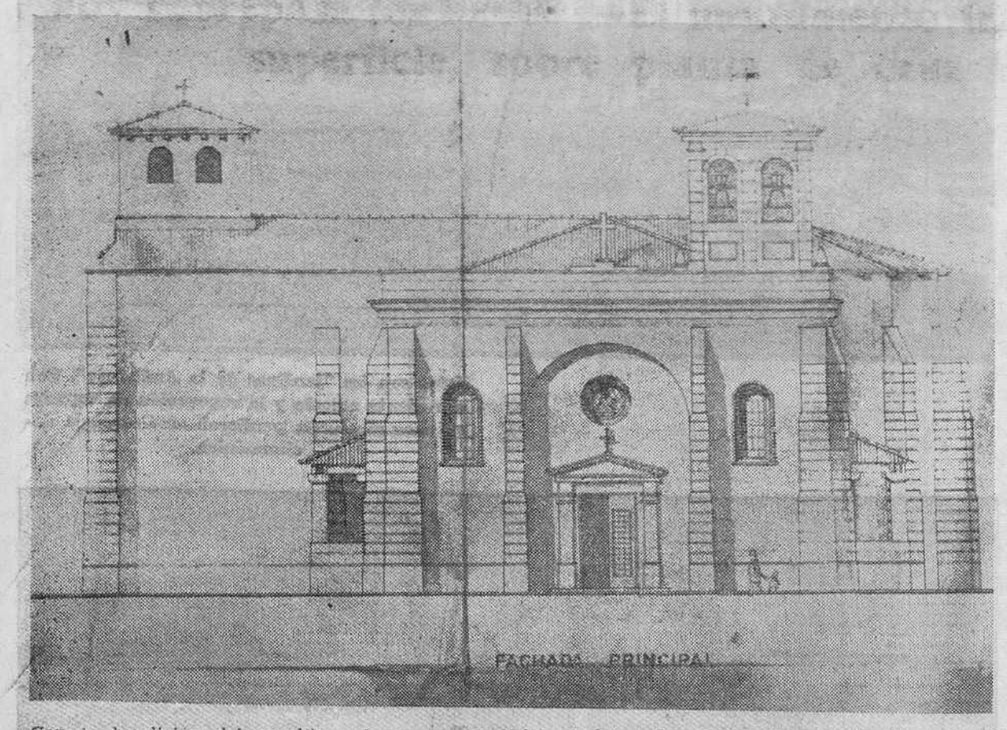

Con la bendición del arzobispo de la diócesis, Excmo. y Reverendísimo señor doctor don Luciano Pérez Platero, va a acometer pronto la parroquia de San Julián, San Pedro y San Felices unas muy importantes obras de reforma y ampliación de su pequeño templo, cuya necesidad dejábase sentir con apremiante urgencia en estos últimos lustros, consecuencia del creciente aumento de dicha feligresía —la segunda de nuestra ciudad, en densidad de población—, ya que su censo actual soprepasa los 10.000 parroquianos, cuando hace escasos años apenas si llegaba a 700.

El referido templo, que con más traza de ermita que de iglesia de vecindad, se alza en lo alto de la cuesta del otrora arrabal de San Felices, es uno de los más vestustos monumentos religiosos de Burgos. Algunos autores hacen remontar su fundación, a los 90 años de la muerte del Santo Apostol, habiendo pertenecido a la Orden de San Juan de Jerusalén y disfrutando antaño de excepcionales mercedes y privilegios. Puesta también la iglesia bajo la advocación del obispo burgalés de Cuenca, San Julián, inspira el fervor de un ingente número de fieles, tanto de la ciudad como de los barrios que se orientan hacia aquel sector del término municipal.

AMOROSA COMPRENSION DEL PRELADO

Los graves problemas que crea al Culto la insuficiencia del templo y su manifiesta incapacidad para actos y reuniones —pasan de 700 los niños que acuden a la catequesis— animaron al Reverendo cura párroco don Félix Bringas, asistido de la junta parroquial a afrontar valientemente la situación y sus alarmantes informes hallaron la más viva comprensión en el Prelado que, como solícito pastor del gran rebaño de la diócesis, dió su paternal y gustoso consentimiento al estudio e iniciación de las obras, bien que condicionando su desarrollo al ritmo que impongan los recursos económicos y la generosidad de los feligreses de San Pedro y San Felices, todo menos permitir la indefinida demora de un problema inaplazable, por tratarse de un negocio de abultado interés sobrenatural en el que va implícito el deber de contar con una digna mansión sagrada, a mayor honra de Dios y beneficio espiritual de los creyentes.

Fue, pues encargado de redactar el correspondiente proyecto de obras el ilustre arquitecto diocesano, don Luis Martínez.

EN QUE HA DE CONSISTIR SU REFORMA Y AMPLIACION

Como es sabido, la iglesia de San Julián, San Pedro y San Felices tiene una sola nave, en forma de brazo, de unos 29 metros de longitud, por nueve de anchura, que representan unos 260 metros cuadrados interiores, y de éstos se lleva 50 el presbiterio, de suerte que solo quedan unos 200 metros cuadrados utiles.

Preténdese triplicar la capacidad actual del monumento y conservando este ampliar su arquitectura, sobre planta de cruz latina, aprovechando los terrenos de la zona Sur, en donde estuvo el cementerio aledaño a la iglesia.

"La nave general está subdividida en cinco vanos diferentes por los arcos fajones de su estructura —reza la memoria del proyecto— y como quiera que los dos centrales, de siete metros de luz, son muy semejantes, ello permitirá prolongar, en sentido normal al eje actual, la nueva nave de la iglesia ampliada, y así podrá considerarse como crucero entre lo existente y lo nuevo el referido vano, rasgado el muro lateral bajo su respectivo arco formero".

Por otra parte, y si de lo que se trata es de dar al templo una mayor amplitud, el hecho de disponer de otras naves laterales de ancho análogo a los pequeños vanos, permitirá conjuntando las tres, extender su longitud hasta 26,40 metros cuadrados. Serán conservadas las alturas existentes y rebajado el actual nivel en un metro, con lo que se obtendrá un volumen y condiciones también más favorable.

LA ENTRADA SE EFECTUARA POR EL SUR

Según muestra la reproducción del grabado, será bastante armoniosa y atractiva la fisonomía del templo ampliado de San Pedro y San Felices, conforme al proyecto que citamos. Ello se conseguirá respetando su clásica composición arquitectónica dentro de los estilos y elementos que, a su vez, se equilibren entre la parte nueva y la vieja y unificando las diversas partes del conjunto.

En la reforma y ampliación se prevé que el frente o puerta principal de ingreso, esto es, el eje de la nueva nave, se oriente al Sur, y como accesos más convenientes por su emplazamiento, los de unos porches laterales, en el vano primero de la zona ampliada.

Igualmente hará falta modificar el lugar del altar mayor que irá al fondo del eje de la citada nave longitudinal, por lo cual se situará en el espacio del muro lateral que existe entre los dos contrafuertes. De este modo, el actual altar en su forma de ábside poligonal se transformará en una de las alas de la cruz que adopta el conjunto en su planta definitiva.

Ni que decir tiene que habrá necesidad de demoler el cuadro donde está ahora la sacristía, la que será desplazada al otro extremo de la cruz, habilitándose espacios suficientes para los diversos servicios. Asimismo, la zona del coro, accesos, torre, etc. se orientará en el frente general, sobre el pórtico de ingreso a fachada principal.

Las fábricas de mampostería en muros y las de sillería en cornisas, molduras y capiteles serán completadas con las de chapados en sillería lisa para los paramentos, y la estructura de la cubierta consistirá en formas prefabricadas que con las semiformas, diagonales, y sus correas de atado completarán los elementos a forjar para el asiento de la cubierta general.

TRES MILLONES DE PESETAS

El presupuesto de la obra es de tres millones de pesetas. Aparte de unas ayudas iniciales de la Mitra y de la propia parroquia, se espera mucho de la generosidad de los feligreses, habiéndose ya emprendido una campaña de suscripciones. No se descarta tampoco que autoridades y entidades coadyuven también en favor de la ampliación de esta vetusta e histórica iglesia, que con las reformas apuntadas, satisfará una viva necesidad espiritual de nuestros tiempos, en una de las feligresías más populosas de la Cabeza de Castilla.

C.

FINA SELECCIÓN DE GÉNEROS para cada temporada y un corte distinguido

Sastrería Basconcillos
SOMBRERERIA, 13 - BURGOS

La "Autopista de los Monasterios" rebasa ya la antigua y polvorienta ruta de San Pedro de Cardeña

Su circuito total de 21 kilómetros, con ramal también a la Cartuja, está siendo realidad

Van invertidos en la obra cerca de 13 millones de pesetas

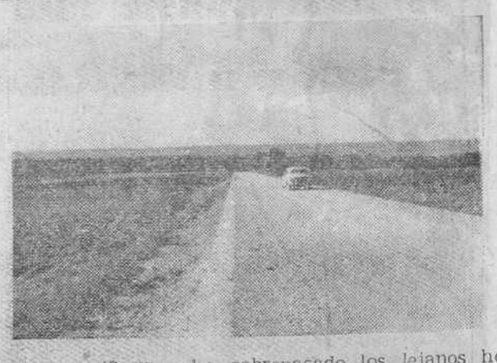

Burgos dispone ya —al menos en una parte considerable— de la nueva autopista turística conocida por "Circuito de los Monasterios", con ramales de acceso a los de La Cartuja de Miraflores y San Pedro de Cardeña, según el proyecto que hace algunos años aprobó el entonces ministro de Obras Públicas, don Fernando Suárez de Tangil y Angulo, conde de Vallellano y marqués de Covarrubias de Leiva.

En uno de sus últimos cambios de impresiones con nuestras autoridades, aquel ilustre hijo adoptivo de Burgos, que tanto favoreció los intereses de la capital y de la provincia —recuérdese su apoyo para las obras de la estación única y la ampliación del servicio de abastecimiento de aguas potables— se ilusionó con la idea de mejorar la carretera del paseo de La Quinta prolongando su calzada a lo largo de un circuito general, con accesos a los monasterios citados, por tratarse de monumentos de singular atracción religiosa y turística, los cuales, aparte su insuperable categoría arquitectónica e histórica, ofrecen todavía en nuestro tiempo, a la contemplación del peregrino o del simple viajero, las dos diferentes expresiones de vida contemplativa más recias y austeras, de entre las órdenes monásticas antiguas, esto es, aquella de Miraflores que se contiene en el sobrenatural encanto del cartujo eremita, descendiente del asceta solitario y la otra de Cardeña, que se cifra en la existencia cenobítica de la Trapa, es decir, la que se fundamenta en un régimen de absoluta convivencia en común y... en silencio perpétuo.

La idea, como se deduce por lo dicho, no pudo ser más feliz.

LA AUTOPISTA REBASA YA SAN PEDRO DE CARDEÑA

En la jefatura de Obras Públicas de Burgos se redactó el correspondiente proyecto de obras del aludido circuito, al que prestaron su decidida ayuda económica, además del referido Ministerio el Ayuntamiento y la Diputación de Burgos, cediendo ésta algunos caminos vecinales que son los que sirven de base para extender la autopista por Fuentes Blancas, Cardeñajimeno, Carcedo y Cardeñadijo, a lo largo de una longitud total de 21 kilómetros.

Parte este soberbio circuito del comienzo de la Avenida del Conde de Vallellano, con una carretera adoquinada —que dicho sea, entre paréntesis, a los cinco años de su ejecución precisa ya de algún repaso— la cual continúa por el frondoso paseo de La Quinta que dispone, a su vez, de andenes, destinados al tránsito de peatones y a la circulación de los ciclistas. A la altura de la fuente del Prior y mejorando el anterior trazado, extiéndese la pequeña autopista hacia el monasterio cartujano.

Ya a partir del kilómetro 2, entra la carretera —de seis metros de anchura— en campo abierto y hasta el kilómetro 9,600, rebasados el pueblo de Cardeñajimeno y San Pedro de Cardeña, puede verse acabado el circuito, corregidas las rasantes, colocados los encintados y cubierta la calzada de una capa de riego asfáltico, calzada ésta que se ensancha dos metros más, en el mismo monasterio cidiano, para dar una mayor holgura a sus accesos. Esta nueva carretera no se interrumpe aquí, sino que bordeando el gran Cenobio trapense, en el sentido derecho de su marcha, sube a enlazarse al páramo de Carcedo, donde queda detenido, de momento, en espera de que se subasten las obras de los tramos siguientes, a fin de continuar el circuito por Cardeñadijo, hasta concluir en el paseo de Los Pisones.

Se llevan invertidos unos 12.800.000 pesetas.

NUEVA PERSPECTIVA ESTETICA

Naturalmente, tales obras de ampliación en las entradas a San Pedro de Cardeña han modificado sensiblemente la perspectiva estética del Monasterio pues al tener que rectificar sus angostos accesos y practicar un gran corte en el monte colindante, hubo necesidad de desmontar el vetusto arco de piedra que servía de gracioso elemento decorativo, orientado hacia la fachada central del Monasterio. Hay que convenir, sin embargo, ante lo que es ya inevitable, que dicha ampliación de sus entradas presta un muy regio golpe de vista al monumento que mece, por así decir, sus venerables piedras grises, en la verde flora del humilde valle caradignense.

De otra parte, la amplia explanada está siendo magníficamente arreglada por Obras Públicas y cuando, en breve plazo, estén concluídas las obras, aparecerá flanqueada de alegres macizos y exornada, en su círculo central, con un óvalo de 16 metros de eje menor y 40 metros de eje mayor. Dispondrá también de una zona reservada a estacionamiento de vehículos.

Tales son, a grandes rasgos, las importantes obras realizadas hasta el presente, en el circuito turístico que empezó llamándose de Miraflores —por circunscribirse a ese sector— y que hoy ha sobrepasado los lejanos horizontes del Monasterio de Cardeña, unido tan entrañablemente a la Historia del Cid y de Castilla, y sobre el que convergen más cada día el interés y la atención de Burgos y de España entera, después de largos años de olvido.

CALLE

CONCESIONARIOS PARA BURGOS Y PROVINCIA DE LOS colchones «FLEX»

¡SEÑORA!
ROPA BLANCA CON...
Lejía «EL CID»
Que por su esmerada elaboración ha sido adoptada por todas las amas de casa
Fabricante:
FIDEL ROYUELA BELTRAN

Talleres Mecánicos Ronda
Taller autorizado LANZ Ibérica
Especialidad en reparaciones de tractores
Reparación de bombas hidraúlicas y construcción de toda clase engranajes
Precisión en trabajos de TORNO Y FRESA
Servicio a domicilio
GENERAL MOLA, 29
Teléfono taller y domicilio 4682
BURGOS

JAIME ANDRES URETA
DKW
Motores "HENSCHEL" :-: Motores "BMC"
100 y 145 H. P. — 55 H. P.
Consulte las nuevas modalidades de pago
BURGOS: CALLE MADRID, 26 Teléfono 4263
PALENCIA: Pl. SAN LAZARO, 1 Teléfono 3408

Burgos, sus jardines parques y paseos

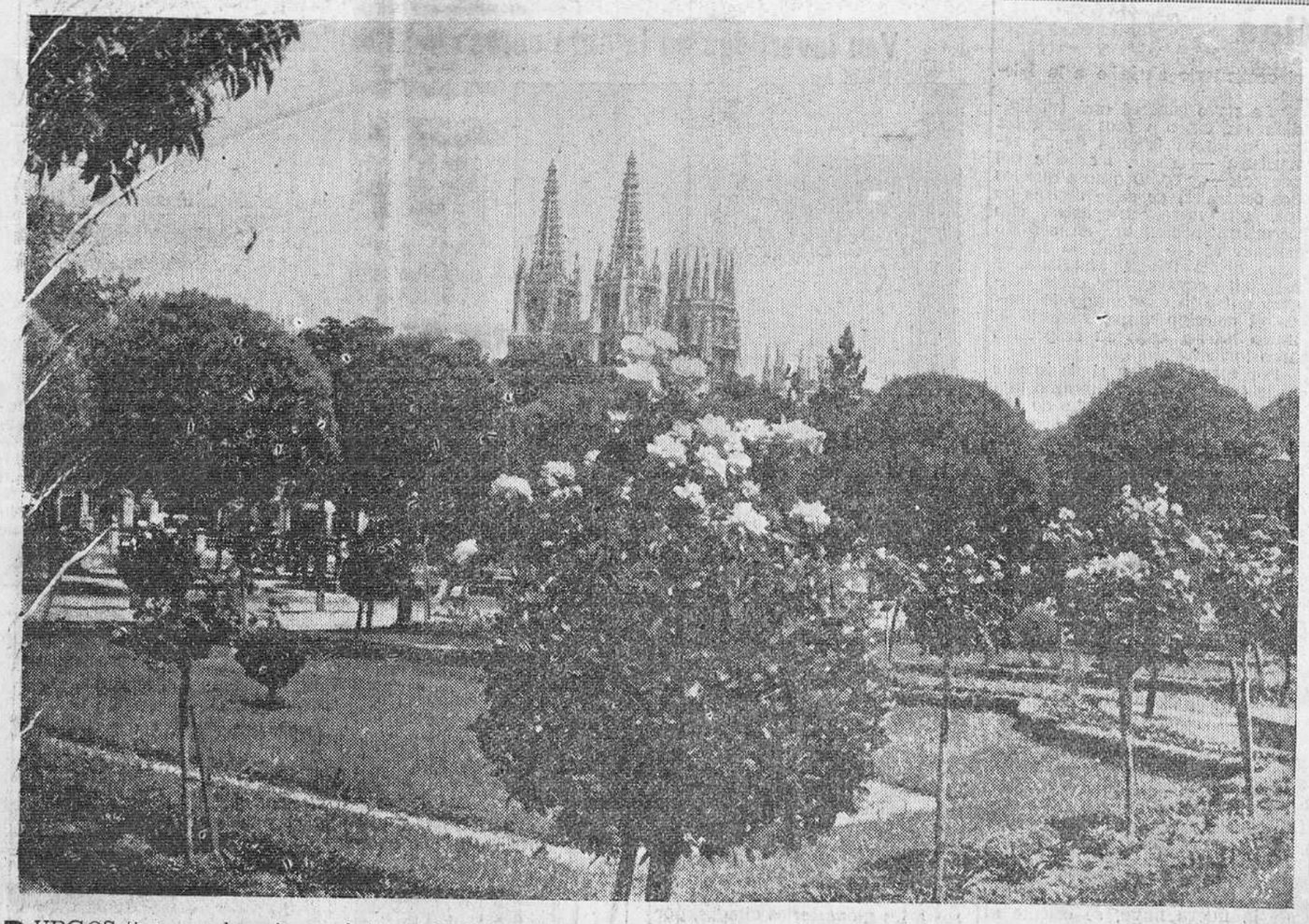

Jardines de la plaza del doctor Albiñana; policromía floral en marco de verdor. Al fondo, la Catedral yergue la gótica esbeltez de sus torres gemelas

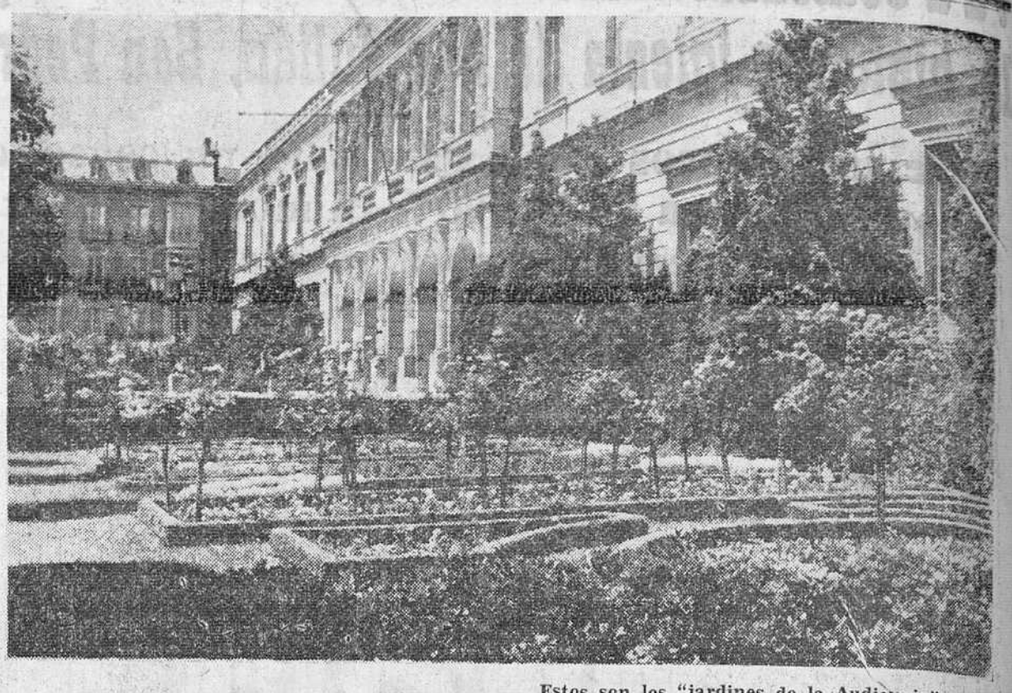

Estos son los "jardines de la Audiencia". Con el reciente arreglo y la renovación de especies en ellos efectuada perdieron su fisonomía decimonónica.

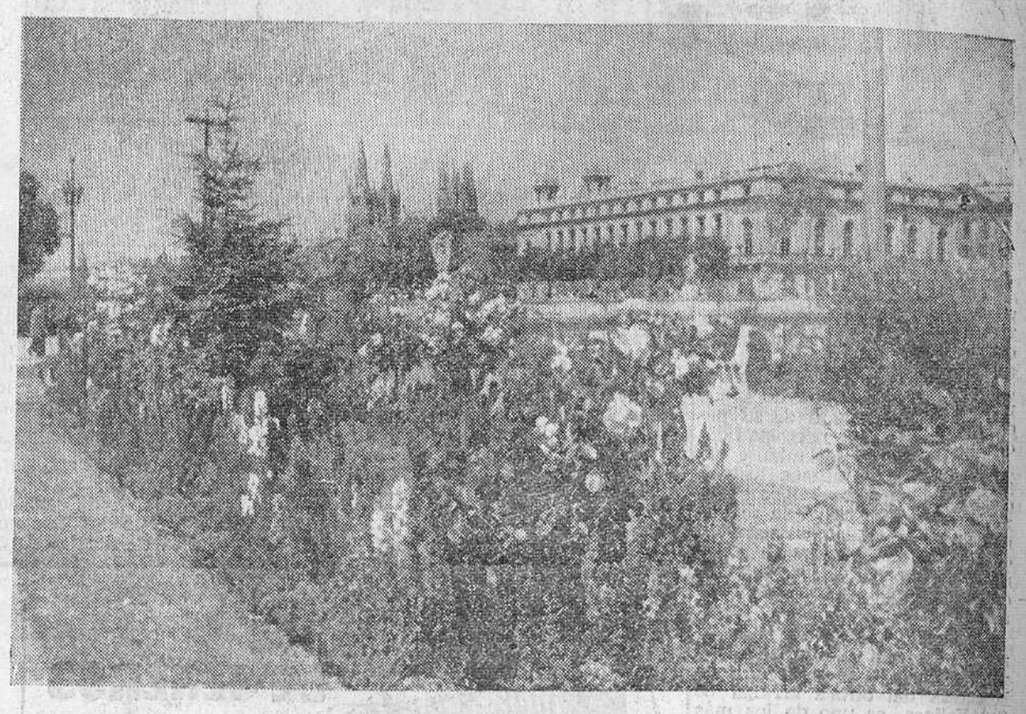

Entre los puentes de San Pablo y Gasset puede surgir una maravillosa rosaleda, nuevo orgullo de Burgos "la verde".

BURGOS tiene muchos signos característicos, gracias a Dios. Entre ellos su fabulosa riqueza en parques, paseos y jardines —esta Cabeza de la Castilla seca y esteparia del tópico suena como auténtica sinfonía en verde— que sobre prestarle fisonomía especial, supone una de sus mayores bellezas. Por eso es siempre deber de buen gobierno en Burgos conservar y acrecentar continuamente su acervo vegetal y crimen de lesa patria derribar un árbol sin razón suprema.

He aquí —siete excelentes fotografías de "Fede"— una síntesis de la Ciudad vestida con las más ricas galas de que la Naturaleza le dota. No pretendemos ofrecer un testimonio completo de Burgos "la verde", entre otras causas porque resulta imposible. Faltan en la presente página el maravilloso parque de la Isla —frustrado museo de arte petrificado, al aire libre— la Quinta —bosque urbano y europeo— el Espoloncillo, los pinares de la Cartuja, Fuentes Blancas, el Parral, las Pastizas..., y tantos otros puntos dignos de ser captados y cantados. Pero con siete fotografías basta, porque son exposición de motivos varios dentro de un gran motivo.

Mucho importa atender al cuidado constante de nuestros jardines, paseos y parques; mirar por su hermoseamiento, conservación y limpieza, y los de sus alrededores. Tal advertencia no sobra ahora —ni nunca—, siquiera sea por razones de oportunidad. Suele ocurrir que, de ordinario, céntrase el celo sobre determinados lugares —los mismos, por lo común— con olvido de los demás. Y todos merecen, si no el mismo, parecido interés, conforme a exigencias, que, aunque distintas, son igualmente atendibles. Uno de los mejores servicios que pueden prestarse a Burgos está en procurar que sus jardines, sus árboles, sus flores y el marco en que se encuadran, den siempre fe de una solicitud que, por permanente, será, además, cuanto más eficiente menos costosa.

Amemos a Burgos en sus parques, en sus jardines, en los árboles de sus calles y plazas, en la fronda que gentilmente le rodea como un enamorado ciñe la cintura de su amada...

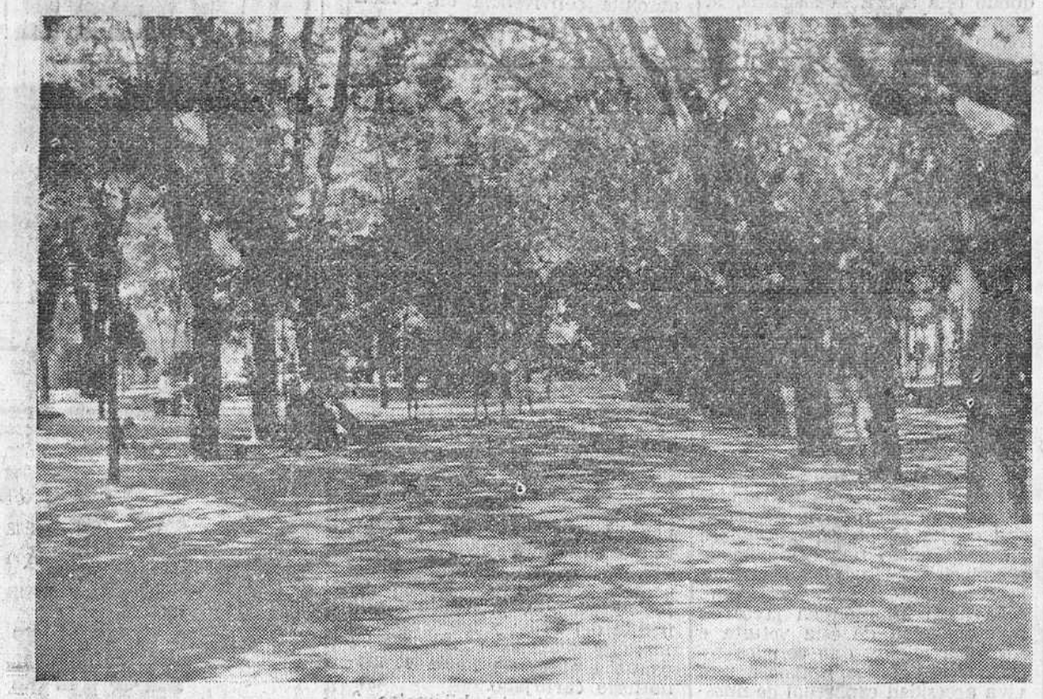

Bajo la bóveda de sus álamos, el paseo del Empecinado brinda en verano umbroso y fresco cobijo al caminante.

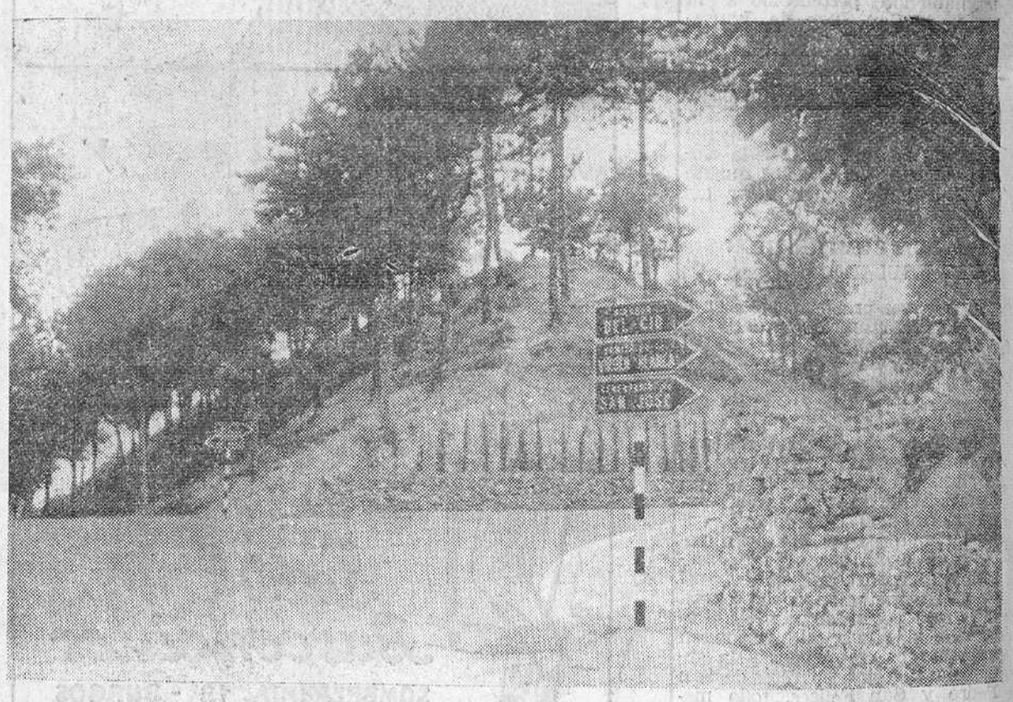

El parque de los Cerros va cobrando, poco a poco, forma y perfil. Ya es el auténtico "pulmón de la ciudad". Una bella vista en San Miguel.

Un romántico rincón del Castillo. Esta vereda tiene nombre evocador. Se llama "paseo del poeta Maluenda".

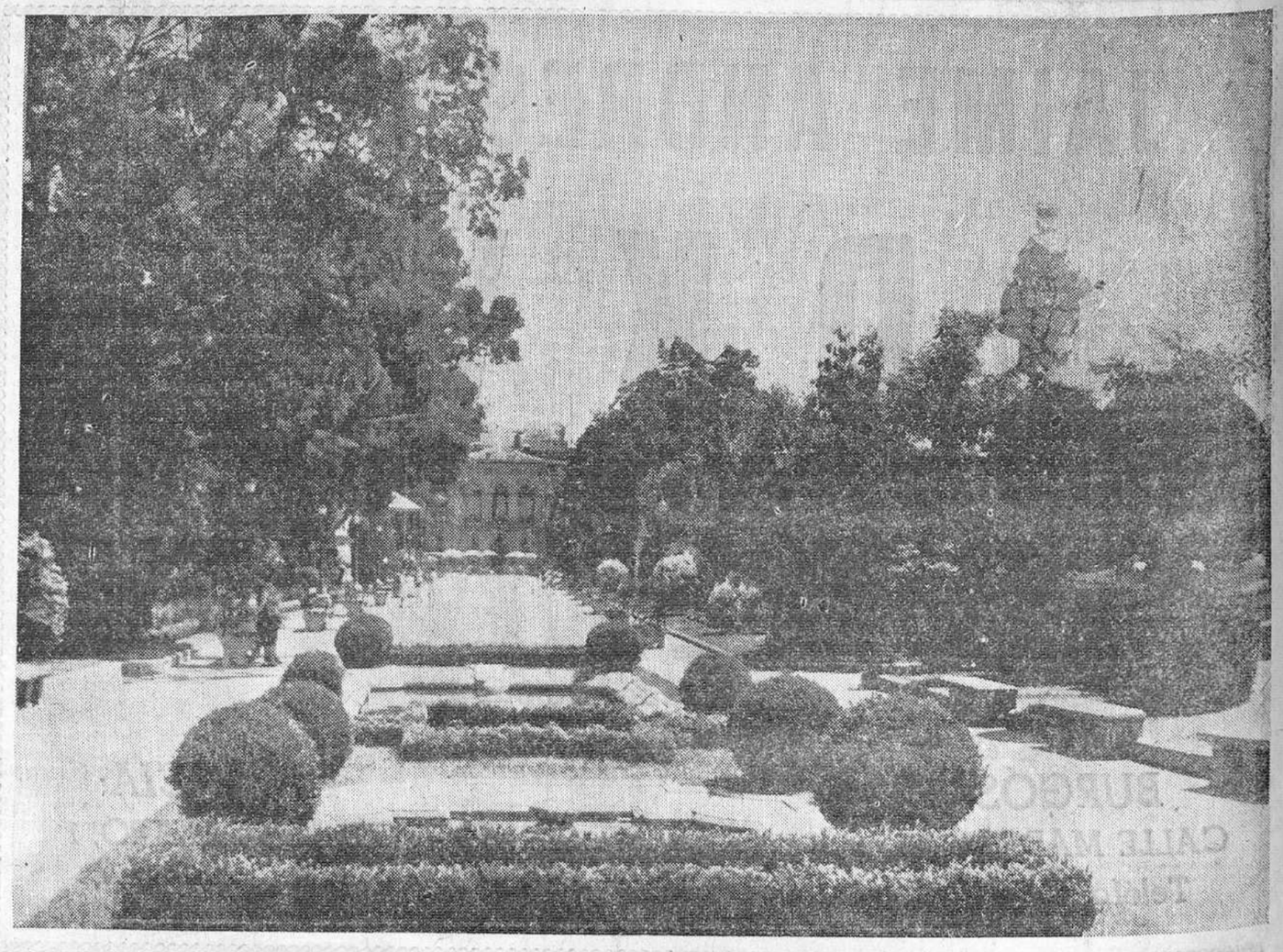

El Espolón... ¿Qué decir?... Basta con su nombre para expresarlo todo: el Espolón

SALUDO FESTERO

OBLIGADO resulta, al cerrar el presente número extraordinario de las fiestas de San Pedro, que vaya una salutación en ocasión tan señalada.

He ahí el objeto de las presentes líneas, de cordial efusión para todos los burgaleses. De los de la ciudad, porque hoy conmemoran sus fiestas mayores. De los de la provincia porque traen a la capital, con su presencia, un renovado testimonio de la comunidad fraterna que les una a ella. De quienes, residiendo lejos, han venido a la Patria chica, porque son los que, con redoblada emoción, participan de alegrías, disfrutando de recuerdos y evocaciones llenos de ternura.

Y, finalmente, para la pléyade de forasteros que han de visitarnos, vaya, con la bienvenida más sincera, el deseo de que degusten las acusadas peculiaridades que dan tono a nuestras fiestas de San Pedro.