Diario de Burgos

Año LXIII - Núm. 19.315 - Martes 12 de Mayo de 1953 - Apartado 46 - Teléfono 2015 - 70 céntimos

Comienzan en Estocolmo conversaciones comerciales entre España y Suecia

Estocolmo. -- La delegación comercial española, y la delegación sueca, han iniciado hoy sus conversaciones para la consecución de un nuevo acuerdo comercial hispano-sueco.

El intercambio comercial hispano-sueco era de unos treinta millones de coronas para cada país, según el último acuerdo que expiró el 30 de Abril.—Efe.

Foster Dulles y Stassen llegan a El Cairo

El punto de vista de EE. UU. es que las tropas inglesas deben evacuar gradualmente el Canal

Se resuelve la pugna entre el Sha y Mussadeq

Londres.—El "Daily Express" dice en su editorial de hoy que "no hay motivo para que Gran Bretaña evacue la zona del Canal de Suez, pues sus derechos, según el tratado, le permiten mantener su guarnición en la zona, hasta que Egipto pueda defenderse con sus propias fuerzas". "Pero hay otra razón —añade por la cual Gran Bretaña no evacuaría. La seguridad del Canal es vital para la seguridad de todo el imperio británico. Las instalaciones defensivas en la zona valen 500 millones de libras esterlinas. Han sido hechas y pagadas por los británicos. Si no fueran cuidadosamente atendidas pronto serían inútiles. Todos aquellos millones de libras se perderían. Lo mejor que podría ocurrir para la Gran Bretaña sería la prolongación de la política churchiliana de firmeza en todo lo que se refiere a cuestiones exteriores".—Efe

NAGUIB CALIFICA A INGLATERRA DE ENEMIGO

El Cairo.—Durante el curso de un discurso el jefe del Gobierno general Naguib dijo: "Estamos acercándonos a la gran batalla en la que todos los egipcios deben estar dispuestos para realizar el supremo sacrificio. La libertad no es una donación en un papel. Los ingleses nos dieron el papel de independencia en 1922 y en 1936, pero no deseamos una libertad de este género una vez más. El verdadero precio de la libertad es la sangre caliente derramada". Habló de Inglaterra como "el enemigo" y dijo que mientras Egipto fué a la guerra contra Israel sin estar preparada la nación, está ahora en condiciones de defender sus derechos.—Efe

FOSTER DULLES, EN EL CAIRO

El Cairo.—El secretario de Estado norteamericano Dulles, ha declarado a su llegada a esta capital que los Estados Unidos consideran al primer ministro egipcio, general Naguib como uno "de los prominentes "líderes" del mundo libre, en el período de la postguerra". Expresó la esperanza de que su visita contribuya a aclarar algunos malentendidos.—Efe

TAMBIEN HA LLEGADO STASSEN

El Cairo.—En sus declaraciones a la Prensa, el secretario de Estado norteamericano, Foster Dulles, expresó "su admiración por la manera de llevar los asuntos de Egipto el general Naguib desde la abdicación de Faruq". Recalcó, sin embargo, que tanto Stassen como él han llegado a Egipto en viaje de investigación con vistas a reforzar la cooperación entre los dos países, "cooperación que es indispensable no solamente para nosotros —dijo— sino para la paz y seguridad de todo el mundo libre".

Dulles y Stassen se dirigieron después de hacer estas declaraciones a la residencia del embajador Caffery. Los dos van acompañados de sus respectivas esposas.—Efe

ENTREVISTA DULLES - NAGUIB

El Cairo. — Al término de la entrevista celebrada por el secretario de Estado norteamericano, John Foster Dulles y el primer ministro egipcio general Moha-

(Pasa a tercera página)

Es nombrado presidente de los "Cascos de acero" el ex-mariscal Kesselring

El próximo día 23 serán probados dos cañones atómicos "monstruo" en Nevada

Bochun (Alemania). — Alrededor de 120.000 refugiados prusianos orientales se han concentrado en Bochun en una manifestación pidiendo el retorno a Alemania de los antiguos territorios alemanes bajo el dominio polaco y soviético.—Efe.

ENSAYO DE LA CEREMONIA DE CORONACION

Londres. — Cuatro mil personas esperaron pacientemente, desde media noche, el paso del cortejo de la Coronación en un ensayo de la ceremonia real del próximo 2 de Junio.

Sin embargo, un incidente estropeó el ensayo. Un caballo que tiraba de la segunda de las nueve carrozas destinadas a los primeros ministros de la Commonwealth, se enredó una pata en las riendas y espantado, se subió a la acera, cerca de la Mallborough House, residencia de la difunta Reina Mary. Un soldado de artillería que trató de desenredarle la pata al animal hubo de ser hospitalizado por haber recibido una coz. La carroza tuvo que desviarse rápidamente para evitar una colisión. Salvo este incidente, el ensayo ha sido una miniatura de la ceremonia real, para la que todo está a punto.—Efe.

ITALIA TIENE UN NUEVO TRASATLANTICO DE LUJO

Génova. — Ha sido botado hoy el trasatlántico de lujo de 30.000 toneladas, en presencia del primer ministro y altos funcionarios. El nuevo buque se llama "Cristobal Colón" y es gemelo del "Andrés Doria" que hizo su viaje inaugural a Nueva York en Enero último.—Efe.

MALIK LLEGA A LONDRES COMO NUEVO EMBAJADOR

Londres. — El nuevo embajador de la Unión Soviética en Inglaterra, Jakob Malik, ha llegado a Londres esta mañana a las nueve y diez. Fué recibido en la estación Victoria por el vicemariscal del Cuerpo Diplomático, Marcus Cheke.

Malik representará al Gobierno soviético en la coronación de Isabel II de Inglaterra.—Efe.

PRESIDENTE DE LOS "CASCOS DE ACERO"

Bonn.—El ex-mariscal de campo, nazi, Albert Kesselring, ha sido nombrado presidente de la gran organización de veteranos de guerra alemanes residentes en la zona occidental, "cascos de acero". — Efe.

SIETE NORTEAMERICANOS LIBERADOS DE COREA

Estocolmo. — Siete internados norteamericanos de Corea han llegado a Moscú en el expreso transiberiano. Fueron saludados por el embajador Boheln que los invitó a almorzar. Uno de los internados, William Booth, es misionero católico. Hay también cinco misioneros metodistas y un exempleado civil del Departamento de Estado.—Efe.

DOS CANONES "MONSTRUO"

Las Vegas. — Dos cañones atómicos "monstruos" han sido trasladados hoy al lugar donde serán disparados. las primeras granadas de artillería atómicas del Mundo y serán dirigidas contra la llanura del Francés, el próximo día 23. Se trata de obuses de 280 mm., cada uno de los cuales pesa ochenta y cinco toneladas y han sido conducidos a un punto situado a unos diez kilómetros al Sur del lago Seco del desierto, dentro del lugar de pruebas atómicas de Nevada del Sur.

La granada atómica en sí es de 11 pulgadas de diámetro y pesa de ochocientas a mil libras. La granada contiene un dispositivo atómico que estalla con una violencia equivalente a la de quince mil a veinte mil toneladas de trinitrotolueno.—Efe.

DEBATE DE POLITICA EXTERIOR EN LOS COMUNES

Londres. — El primer ministro Churchill ha anunciado hoy en los Comunes que la enfermedad del secretario del Foreign Office, Anthony Eden, lo mantendrá alejado de sus obligaciones durante varios meses. Anunció que piensa seguir actuando como secretario del Foreign Office interino en tanto pueda. Solamente si encuentro que la carga es demasiado pesada pediré relevo.

Churchill, en su calidad de secretario del Foreign Office en funciones, abrió esta tarde el debate sobre Asuntos Exteriores, que durará dos días. El debate ha sido aplazado dos veces. La oposición no se propone enfrentarse con el Gobierno conservador en cuestiones de política exterior. Por ello, lo más probable es que el debate se cierre sin que haya votación.—Efe.

El II Congreso de Ilusionismo

Segovia. — Uno de los concurrentes al II Congreso Nacional de Ilusionismo, que se está desarrollando en el Alcázar segoviano, en una de las demostraciones efectuadas con motivo de dicho Congreso. -- (Foto Cifra)

El aviador que más "Mig" rusos ha derribado se apellida Fernández

Miami. — La señora Effie Fernández, era hoy la "madre más orgullosa del Mundo" al enterarse de que su hijo había conseguido el título de "as mundial" al derribar su 13 aparato ruso reactor en Corea. "Este es un maravilloso regalo —dijo—. Así sé que está bien y ésta es la manera de decírmelo".—Efe.

TODAVIA PUEDE DERRIBAR MAS AVIONES

Seul. — El capitán Fernández, el hombre que ha derribado más cazas rusos "Mig 15" en el Mundo, camina hacia una nueva meta, pues tiene grandes probabilidades de haber sido el primer aviador de la Historia que haya derribado trece aparatos de propulsión a chorro, ya que a los trece abatidos habrá que sumar uno probablemente destruido.

Sin embargo, aún tiene tiempo de destruir más cazas de construcción soviética, pues ha de realizar treinta y tres misiones más en su "F 86 Sabre", antes de salir de Corea.—Efe

Botadura del nuevo petrolero "Campanil"

A su regreso de Bagdad, el general don Juan Bautista Sánchez transmite los sentimientos de amistad para España del Rey Feisal II

Se hacen a la mar las unidades de la Flota en el Atlántico y el Mediterráneo

Valencia.—La esposa del ministro de Hacienda, señora de Gómez de Llano, actuó de madrina, el domingo en la ceremonia de la botadura del nuevo petrolero "Campanil", construido en los astilleros de Valencia y con destino a la Campsa.

Las características del nuevo petrolero son: eslora total, 148 metros; mangas, 18,900; puntal, 10,43; calado máximo, 8, y desplazamiento, 16.235. Está equipado con dos motores Diesel, de construcción nacional.

REGRESA EL GENERAL DON JUAN BAUTISTA SANCHEZ

Barcelona.—A las tres y cinco minutos de la tarde ha regresado de su viaje a Bagdad, donde representó a España en la coronación de S. M. el Rey Feisal II, el capitán general de la IV Región Militar, teniente general don Juan Bautista Sánchez González, acompañado de su ayudante de campo, teniente coronel García González, que también formó parte de la misión española.

El teniente general Sánchez González manifestó a los periodistas en el aeropuerto que regresaba muy satisfecho de la misión que S. E. el Jefe del Estado se dignó confiarle para representar a España en las ceremonias de coronación del monarca iraqués, que revistieron gran brillantez y solemnidad y en el curso de las mismas impuso al nuevo Soberano, en nombre del Caudillo, la Gran Cruz del Mérito Militar. Feisal II hizo presente al capitán general de Cataluña su gratitud y reconocimiento por la preciada distinción y le rogó expresara al Generalísimo los sentimientos de aprecio y amistad hacia España y su Caudillo. Continuó diciendo el señor Sánchez González que, una vez terminada su misión en Bagdad, visitó los Santos Lugares. Luego marchó por vía aérea a Roma. En la Ciudad Eterna tuvo la grata oportunidad de recibir la bendición de Su Santidad el Papa y de oír de labios suyos afectuosas palabras para España, pronunciadas en correcto castellano.

Manifestó asimismo que se propone trasladarse a Madrid, para dar cuenta a S. E. el Jefe del Estado del desarrollo de su misión en la coronación de Feisal II.—Cifra.

MANIOBRAS NAVALES

El Ferrol del Caudillo.— Han dado comienzo las maniobras de la primera división naval compuesta por los cruceros "Canarias" y "Méndez Núñez"; los destructores "Ulloa", "Sánchez Barcaiztegui", "Jorge Juan", "Almirante Antequera", "Almirante Valdés", "José Luis Díez" y "Ciscar"; los minadores "Júpiter" y "Neptuno"; el cañonero "Hernán Cortés" y otras pequeñas unidades. Manda la flota el vicealmirante don Guillermo Díaz del Río, que enarbola su insignia en el "Canarias".—Cifra.

LA II DIVISION DE LA FLOTA, EN IBIZA

Ibiza.—Al atardecer entró en este puerto la II División de la Flota, procedente de Valencia, que manda el contramirante don Pedro Nieto Antúnez. La forman el crucero "Miguel de Cervantes", los destructores "Liniers", "Gravina", "Miranda" y "Escaño", cuatro fragatas y el dragaminas "Nervión".—Cifra.

ZARPA TAMBIEN LA TERCERA DIVISION DE LA FLOTA

Málaga.—La III División de la Flota española, integrada por el crucero "Galicia", los destructores "Alava", "Churruca", "Lepanto" y "Alcalá Galiano"; los cañoneros "Sarmiento de Gamboa" y "Martín Alonso Pinzón" y el minador "Marte", han zarpado con dirección a Algeciras y Cádiz, después de haber permanecido tres días en el puerto de Málaga. El contralmirante jefe de la esta División, don José García Freyre, ofreció, en honor de las autoridades locales, una recepción a bordo del crucero "Galicia".—Cifra.

El próximo jueves será representado ante S. S. el Papa el Auto Sacramental "La Cena de Baltasar"

Elogios de "L' Osservatore Romano" a la Compañía Lope de Vega

Roma.— "L' Osservatore Romano", publica un artículo en el que presenta a la Compañía Lope de Vega y dice que "generosamente subvencionada por España, viene a Roma para ofrecer la representación de "La cena de Baltasar", de Calderón de la Barca, como homenaje a Su Santidad el Papa, Pío XII.

En el artículo resume la historia de la Compañía y expone el significado de los autos sacramentales que "han vuelto a la cultura nacional moderna, enriquecidos por los medios más espectaculares de la escenografía del novecientos".

Añade que la representación se celebrará en el gran auditorium del palacio Pío, el día de la Ascensión.

Magno acto en Caleruega para inaugurar la Campaña nacional "Pro Rosario en familia"

Más de diez mil peregrinos, presididos por varios Prelados, autoridades y representaciones, formaron en una impresionante manifestación de fe mariana

Pronunció un brillantísimo pregón el ex-ministro, general Fernández Ladreda

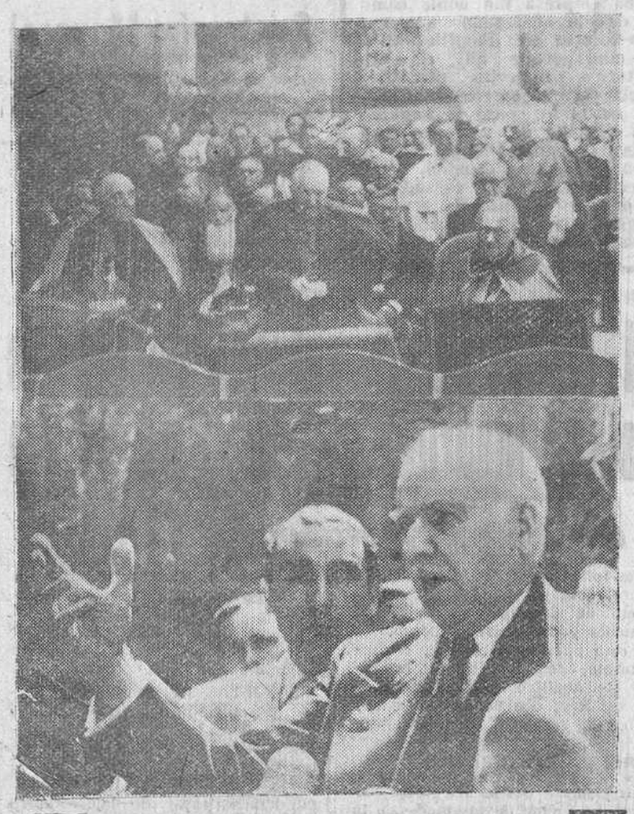

Dos momentos de la memorable jornada del domingo en la histórica villa de Caleruega durante los actos iniciales de la Campaña nacional Pro-Rosario en familia. Arriba figuran el Prelado de nuestra Diócesis y los Obispos de Burgo de Osma y Eresso, presidiendo la tribuna de jerarquías eclesiásticas y abajo, un momento de la brillante intervención del ex-ministro señor Fernández Ladreda a cuyo cargo estuvo el Pregón de la campaña. -- (Fotos Fede)

Caleruega, el histórico pueblo castellano, fué el domingo pasado escenario de un acto grandioso y de tal trascendencia, que traspasó los límites de lo provincial y adquirió carácter nacional.

¡España y la familia española por el Rosario! Este, podemos decir, fué el resumen del acto del domingo. Para hacer realidad esa aspiración se inició esa campaña nacional del Rosario en familia.

Y en Caleruega, cuna de Santo Domingo, se inició la campaña y para recibir a sus huéspedes ilustres el pueblo vistió sus mejores galas y en sus calles se congregaron fieles de diversas provincias, unidos por un mismo fervor: El Rosario y Santo Domingo.

Para hacer exteriorización de ese amor se dieron cita cinco Prelados y las autoridades burgalesas y un número incontable de religiosos y miles y miles de peregrinos llegados, de cerca y de lejos, en magníficos autocares unos, con la cruz de peregrinos y a pie otros, pero todos fundidos en el mismo ideal, el amor al Rosario de cuya devoción se espera que, como en el siglo XIII, sea la renovación espiritual de la sociedad.

Ya de víspera, comenzaron a pasar por nuestra ciudad algunos autocares especialmente con religiosos dominicos que se dirigían hacia Caleruega y en la mañana del domingo por todas las carreteras iban llegando infinidad de autocares de Burgos, Santander, Valladolid, Palencia, Navarra, Madrid, Salamanca, Vizcaya y otras provincias, con peregrinos entre los que se destacaban los hábitos blancos y negros de los estudiantes dominicos de Salamanca, Palencia, Avila, Las Caldas, Santander, Villaba y Vergara, así como un grupo de religiosas dominicas de la Sagrada Familia, de Canarias, procedentes de Madrid.

De más de cincuenta pueblo de la provincia además de la capital llegaron peregrinos, entre los que se destacaban con sus hermosos trajes de Espinosa de los Monteros, Valdearados, Valdeande y Gumiel de Hizán.

Mención especial hemos de hacer de Baños de Valdearados, que desplazó a una hermosísima carroza con la Virgen entregando el Rosario a Santo Domingo y en la que figuraban un grupo de niños vestidos de angelitos. Acompañando a la imagen iba un compacto grupo de vecinos encabezados por la cruz parroquial, a la que seguían los niños y las jóvenes con sus estandartes y los mayores portadores de su cruz de peregrinos, adornada con las insignias de Acción Católica y el Rosario, mientras que de sus labios brotaban fervorosas plegarias dirigidas por su párroco con capa pluvial.

LLEGADA DE AUTORIDADES Y PRELADOS

A las once y media de la mañana

(Pasa a tercera página)

El príncipe Nicolás de Rumania y otras destacadas personalidades extranjeras han visitado al señor Martín Artajo

Madrid.— En su despacho del Palacio de Santa Cruz, el ministro de Asuntos Exteriores ha recibido la visita de S. A. R. el príncipe Nicolás de Rumania.

Asimismo, recibió en audiencia diplomática a los embajadores de Gran Bretaña y Holanda.

También fué visitado el ministro por el ex-presidente del Gobierno de Bulgaria, señor Kosseivanow; el secretario del cardenal de Lyón, monseñor Jean Maury; el ex encargado de Negocios de Colombia en España, don Eduardo Caballero Calderón; el vicepresidente del partido conservador tradicionalista de Chile, señor don Sergio Fernández Larrain y los publicistas conlesa Lecebur, austriaca; y señores Franck Henius, norteamericano y Schwarz Enbach, suizo.—Cifra.

Llega a Otawa el primer embajador de España en Canadá

Ottawa.— Ha llegado a esta capital el primer embajador de España en El Canadá, don Mariano de Iturralde, quien fué recibido por el cónsul general ad interim, señor Cerón; personal de la Embaja y representantes de protocolo del Ministerio canadiense de Asuntos Exteriores. El señor Iturralde tomó seguidamente posesión de su cargo.—Efe.

Concurso de albañilería La pareja ganadora en el concurso provincial de albañilería, organizado por el Sindicato de la Construcción y celebrado en la mañana del domingo, en la plaza de toros. -- (Foto Fede)

Homenaje de las Casas regionales al Ayuntamiento de Madrid

Fué ofrecido por el presidente de la "Mesa de Burgos", a cuya iniciativa se celebró el acto

Madrid. — Ayer se celebró en un típico restaurante madrileño, una comida de homenaje al Ayuntamiento ofrecida por las Casas regionales establecidas en esta capital. Asistieron varios centenares de personas, con el primer teniente alcalde del Ayuntamiento señor Alonso de Celis, en representación del conde de Mayalde, el presidente de la Diputación provincial, marqués de la Valdavia, y presidentes de los Centros. Varios grupos vestían trajes regionales.

Ofreció el acto el presidente de la "Mesa de Burgos" iniciadora del acto e hicieron uso de la palabra, entre otros, los presidentes de las Casas de Galicia, Canarias y León. Todos ellos hicieron votos por el mantenimiento de la unidad española, simbolizada en aquel acto de homenaje al Ayuntamiento de la capital.

Se acordó repetir este homenaje anualmente, encargándose de la organización, sucesivamente los distintos Centros regionales. Para el año próximo, ha sido designada la Casa de Aragón. El representante de la misma dió las gracias por tal honor, y al terminar su intervención fué cantada una jota, con acompañamiento de parte de la rondalla de la Casa, como homenaje al Ayuntamiento madrileño y a todas las regiones españolas, siendo calurosamente aplaudida.

El primer teniente alcalde, señor Alonso de Celis, agradeció el acto, en nombre del alcalde y del Ayuntamiento y durante la tarde se celebró un festival folklórico que terminó con un baile.—Cifra.

"SEMANA COLOMBIANA"

Madrid.—Esta mañana dieron comienzo los actos de la Semana colombiana organizados por la asociación de universitarios de aquel país. A las once, en la iglesia del Buen Suceso, se celebró una misa a la que asistieron con los miembros de la representación diplomática colombiana en Madrid, los estudiantes colombianos y la colonia de dicho país. Después hubo una ofrenda floral ante el monumento a Isabel la Católica. Presidió el ministro consejero encargado de Negocios de Colombia en Madrid.—Cifra.

San Juan Bosco designado Patrono de los ilusionistas

Segovia. — Los congresistas del ilusionismo dedicaron la mañana al estudio de las ponencias y conclusiones del Congreso. Se refieren éstas a designar a San Juan Bosco, patrono de los ilusionistas; recabar la inclusión en el diccionario de la Real Academia de la Lengua la palabra ilusionista y otras empleadas en el arte mágico aún no admitidas por la Academia; una mayor vigilancia sobre las publicaciones relativas con la magia para evitar imprudentes revelaciones de sus secretos; solicitar un mayor rigor en la expedición de carnets de "magos" profesionales y una mayor fiscalización y respeto de la propiedad y derechos de autor en relación con el ilusionismo.

Al mismo tiempo el jurado del Congreso hizo público el resultado del concurso en las distintas modalidades del arte.—Cifra.

ACTUALIDAD BURGALESA

Ayer

SI Caleruega, en su significación histórica, en su valor afectivo, en su significación espiritual, tiene hace siglos un relieve especialísimo, como cuna de Santo Domingo de Guzmán, desde el domingo encierra otro mérito, otra expresión no menos valiosa. La de haber sido, en España, cuna de una meritísima Cruzada.

El gran Santo allí nacido fundó, para recordación eterna de toda la Cristiandad, el Santo Rosario, cuyas cuentas son "escaleras para llegar al Cielo las almas buenas". Mas, al cabo de los siglos. España que expandió a todo el Mundo tan piadosa práctica, vuelve a atraer las miradas de todo el órbe que contempla cómo junto al propio Palacio de los Guzmanes, allá donde la Orden de dominicos va a edificar un Centro de peregrinación y homenaje a Santo Domingo, se inicia la realización del paternal deseo de los Rvdmos. Metropolitanos de que el Rosario en Familia sea, diariamente, en todos los hogares, la ofrenda elevada a Dios, a través de la intercesión augusta de María.

Dentro de nuestra Patria, en el corazón de la Ribera del Duero, allá en tierras burgalesas de Caleruega y con un acto solemnísimo, resonó el domingo el fervoroso pregón que, en nombre de todos los españoles, de todos los fieles amantes del Rosario, entonó el general Fernández Ladreda. Y, para esa solemnidad, se congregaron allí peregrinaciones diversas, presididas por altas jerarquías de la Iglesia, representaciones nutridísimas de la Orden de Predicadores, almas devotas que en el mundo seglar afirman cada día su elevación espiritual...

En íntima hermandad, Prelados y religiosos, hombres y mujeres, vecinos de ciudades y de pueblos, escucharon respetuosamente el alentador mensaje de fe mariana, tras las preces litúrgicas de la Santa Misa. Y, después, renovaron su testimonio de fe, concurriendo a los demás actos conmemorativos, visitando los lugares en que nació Santo Domingo de Guzmán...

Día solemne, día rezumante de espiritualidad, este del domingo último en que, para gloria de Burgos, en uno de sus pueblos, en Caleruega, se iniciaba empresa tan noble como la de la campaña nacional pro-Rosario en Familia. Día solemne porque allí, en ese histórico pueblecito ribereño, nacía para la sacrosanta Historia de la Fe, para la nobilísima Historia de España, una nueva Cruzada, símbolo del secular espíritu español. Una nueva Cruzada que es toda de amor, de piedad, de resurgimiento moral... La Cruzada del Rosario...—B. I.

Ayer llegó a Burgos el Dr. Del Campo Bárcena obispo de Calahorra

Ayer llegó a Burgos nuestro ilustre paisano —el Excmo. y Rvdmo. Señor doctor don Abilio del Campo Bárcena, obispo titular de Calahorra y la Calzada, que efectuó visitas de cortesía a nuestro Rvdmo. Sr. Arzobispo, doctor Pérez Platero, al gobernador civil y a otras autoridades.

Todos felicitaron efusivamente al Prelado por su reciente promoción a obispo residencial de aquella diócesis, testimonios al que unimos el nuestro.

Sastrería Mayoral

ofrece a su distinguida clientela y público en general, su nuevo domicilio en Cid, 19, 2.º.

TRASLADO DE ENFERMOS

AMBULANCIA SANITARIA

Teléfonos : 2210 y 2326

NOTICIAS

MOVIMIENTO DEMOGRAFICO. — Durante el domingo y en el día de ayer se verificaron en el Registro Civil las siguientes inscripciones:

Nacimientos: Miguel-Angel Ibeas López, Felicitas del Carmen González Fernández, María de los Angeles Merino Arnáiz, Filomena-Raquel Tajadura Rodríguez, Manuel González Martínez, María-Victoria Martín-Ondarza Zamorano, José-Luis Ortiz Díez, María-Concepción Castillo Ortega, Jesús Capuz Santa Cruz, María-Ascensión Martínez Moreno, Francisco Castaño Pineda, Gregorio Arroyo López, Miguel-Angel Yasto Calvo y Mariano de Pedro Miguel.

Defunciones: Luis Gutiérrez Prieto, de Burgos, 63 años, Pozo Seco número 3.

PISO LIBRE

Cinco amplias habitaciones, cocina, cuarto de baño y despensa, en casa nueva, calle Briviesca, vendemos en 67.500 con facilidades.

LOPEZ-BREA

Héroes Alcázar, 1. Breabur

BOLETIN METEOROLOGICO comprensivo de los datos facilitados por el Instituo de Enseñaza Media, correspondientes al día de ayer:

Barómetro.—A las ocho de la mañana, 684'9; a las dos de la tarde, 685'6; a las siete de la tarde, 685'6.

Termómetro.—Temperatura máxima, 18'4 grados a las 18 horas; mínima, 8'6 grados, a las 6 horas.

Dirección y velocidad del viento.—A las ocho de la mañana, NE., 1'8 kilómetros; a las dos de la tarde, SW. 5'4 kilómetros; a las siete de la tarde, SW., 1'8 kilómetros.

Recorrido, 324'4 kilómetros.

Sara

MUEBLES-TAPICERIA

TELÉFONO 1322

ESTA CASA REGALA TICKETS OMNI-VENTA

CHOQUE DE VEHICULOS. — Comunican del pueblo de Villasana de Mena de esta provincia, que a la altura del kilómetro 38,300 de la carretera Bilbao-Reinosa sufrieron una colisión el camión matrícula S-5840, conducido por su propietario Manuel Fernández Gómez, vecino de Reinosa y el camión matrícula BI-16529, propiedad del vecino de Bilbao, Adolfo López López. Los dos vehículos sufrieron desperfectos materiales y afortunadamente no hubo que lamentar desgracias personales.

NECESITO

Piso céntrico mínimo cinco habitaciones, servicios. Pagaría 900 renta mensual. Gratificaré.

Informes esta Administración

POSESION. — El nuevo teniente coronel primer jefe de la 109 Comandancia de la Guardia Civil, don Manuel Sáez Pichel, en atento "Saluda", nos comunica que se ha hecho cargo del mando de la expresada Comandancia, en cuyo cargo se nos ofrece, tanto oficial como particularmente, para todo cuanto redunde en beneficio del servicio de la Patria.

Agradecemos su gentil deferencia, a la par que correspondemos gustosos a sus delicados ofrecimientos.

Casa nueva construcción vendo

amplias viviendas todo confort, enormes locales industriales. Facilidades de pago. Puede producir 7% libre.

Informes: San Pedro y San Felices 25, bajo.

Esta operación únicamente la realizaremos dentro del mes en curso.

FARMACIAS DE GUARDIA.—Martínez Mata, Plaza de José Antonio, 12 y Gutiérrez Gil, Molinillo, 24.

VIAJES MELIA...

Le ofrece 15 días de placer a bordo del Trasatlántico "Guadalupe", visitando Inglaterra, Holanda, Bélgica y Francia.

CUPON PRO-CIEGOS.— El número premiado con cincuenta pesetas, correspondiente al día de ayer, es el 672 y con cinco, los terminados en 72.

Llave en mano

En calle Vitoria, vendemos pisos pequeños, nuevos y soleados a 39.500 pesetas, con facilidades.

MAGNIFICA OPORTUNIDAD

LOPEZ-BREA

Héroes Alcázar, 1. Breabur

SUSPENSION DE CONSULTA. — El doctor Gutiérrez Manzanedo, suspende su consulta hasta fin del presente mes.

PETICION DE MANO.—Por doña Emilia Calvo, viuda de Triguero y para su hijo Mariano, capitán piloto de Aviación, ha sido pedida a los señores de Aguilar, don Mariano, la mano de su hija Carmenchu. Entre los novios se cruzaron valiosos regalos y la boda se celebrará en breve. Enhorabuena.

Compro piso a particular

libre, muy céntrico. Razón esta Administración.

OPERACION. — En la clínica de la Cruz Roja y por el doctor don Federico Urraca, le ha sido practicada felizmente una delicada intervención quirúrgica de desprendimiento de retina del ojo izquierdo, a la señora doña Cándida del Campo, esposa de nuestro querido amigo don Rafael Esteve, funcionario del Juzgado municipal número 2.

El estado de la paciente es satisfactorio.

SE TRASPASA LOCAL

En la mejor zona de Burgos, propio para cualquier industria o comercio.

Informes: Sucesores de Emiliano Domingo, Calzados, Moneda, 3.

El Capitán general en Logroño

En la mañana de ayer se trasladó a Logroño el capitán general de la Región, teniente general Alcubilla, a quien acompañaba el teniente coronel de E. M. señor Peña. Durante su estancia en la capital riojana el general Alcubilla efectuó visitas a las diferentes unidades militares de aquella plaza. Por la noche emprendió viaje de regreso a Burgos.

Recordatorios de 1.ª Comunión

MODELOS DE TODAS CLASES, IMPRESION PERFECTA, ENTREGA RAPIDA

Precios sin competencia

TALLERES GRAFICOS "Diario de Burgos"

Grupos artísticos del Frente de Juventudes de Burgos actuarán en las fiestas madrileñas de San Isidro

Resumen informativo de Centros y organismos oficiales

Gobierno civil

VISITAS. — El Excmo. Sr. Gobernador civil y jefe provincial del Movimiento en el día de ayer y en su despacho oficial ha recibido las siguientes:

Excmo. y Rvdmo. Sr. D. Abilio del Campo, obispo de Calahorra y La Calzada; don Manuel Sáez Pichel, teniente coronel de la Guardia Civil; don Benito Guerra, director de "Electra de Burgos"; don Tomás Gil Moral, jefe provincial del S.E.M.; don Juan Calvo y don Elías Gallo Calvo, alcalde y jefe local, respectivamente de Gumiel del Mercado; don José Martínez Sanz, alcalde de Salas de los Infantes; don Toribio Gil de la Piedra, concejal del Excmo Ayuntamiento de Castrojeriz; don Ireneo Villalobos y don Honorio Alonso, señor cura párroco y alcalde, respectivamente, de Rebolledo de la Torre; don Aquilino García, alcalde de Alar del Rey; don Benito Mediavilla, vecino de Vilviestre del Pinar.

Frente de Juventudes

Seleccionados por la Delegación Nacional del Frente de Juventudes, a la vista de la brillante actuación tenida en las competiciones de Sector de Cultura y Arte, recientemente efectuadas, se han desplazado con esta fecha a Madrid los grupos de teatro de Escuadra de la Centuria Almirante Bonifaz y una Escuadra de armónicas, ambos grupos de esta ciudad, así como la banda de música que la Organización tiene en Lerma.

Al frente de estos grupos, con un total de 38 camaradas, marcha el jefe del Servicio provincial de Cultura y Arte, Santos Benito Cantero.

En la capital de la Nación, tendrán estos grupos diversas intervenciones nacionales de sus especialidades, en festivales que figuran dentro del programa de fiestas de San Isidro y en la recepción del presidente de la república portuguesa, general Claveiro Lopes.

El total de camaradas de toda España que con este motivo se concentrarán en Madrid, asciende a 1.500 y sus especialidades son: Teatro de Escuadra, Teatro de Títeres, Rondallas, Armónicas, Grupos de Danzas, Coros, solistas de Canto, declamación e instrumentos musicales y bandas de música.

Información militar

ASCENSOS.— Se asciende a comandantes a los capitanes médicos D. Ramiro Pérez Romero, del 9.º Tercio de la Guardia Civil; don Pascual Puente Careaga, de la Maestranza y Parque de Artillería de esta Plaza, y don Francisco Fernández Rodríguez, de la Agrupación de Sanidad número 6.

Notas y avisos sindicales

TARJETAS DE VISITA Y BILLETES DE FERROCARRIL REDUCIDOS, PARA LA FERIA INTERNACIONAL DEL CAMPO. —Cuantas personas deseen asistir a la Feria Internacional del Campo pueden solicitar de la Cámara Oficial Sindical Agraria, una tarjeta de visita a la misma, con derecho a billete de ferrocarril de ida y vuelta, a precio reducido. Dichos billetes se expenden desde el día 18 del corriente al 9 de Junio, y serán valederos para regresar del 24 del mes en curso al 20 de Junio.

GUIA DEL ESPECTADOR

Calificación moral autorizada por la Comisión diocesana de Vigilancia de Espectáculos:

AVENIDA.— "Dodge, ciudad sin ley" (2) y "La costilla de Adán" (3).

CALATRAVAS.— "Mi chica favorita" (3) y "Pasaporte a Río" (3).

COLISEO. — "La sepultada vive" (3) y "La calle sin nombre" (3).

GRAN TEATRO.—"Los apuros de Sally" (3) y "Mi chica favorita" (3).

CORDON.— "Siempre en tus brazos" (3).

POPULAR.—"Siempre en tus brazos" (3) y "Frankestein y el hombre lobo" (3).

REX. — "María Montecristo" (3) y "Mentira latente" (3).

EXPLICACION. — (Para cine), 1, todos, incluso niños; 2, jóvenes; 3, mayores; 3R, mayores con reparos y 4, gravemente peligrosa.

SALA DE FIESTAS

3'30, Concierto y atracciones; 7'30, Gran baile de moda; 11'30, Concierto y atracciones.

Maruchi Martín, Gitanilla de Monterrey, Blanquita Calvo y "Kelo" gran humorista. Orquesta REX.

✝

PRIMER ANIVERSARIO

EL SEÑOR

D. Arsenio Maté Simón

(INDUSTRIAL QUE FUE DE ESTA PLAZA)

Falleció el día 14 de Mayo de 1952, a los 57 años de edad, después de recibir los Santos Sacramentos y la Bendición Apostólica de Su Santidad

— Q. E. P. D. —

Su apenada esposa, doña Julia Maté; hijos, María del Pilar y Tomás (inspector municipal veterinario); hermanos, padres políticos, hermanos políticos, sobrinos, primos y demás familia.

Ruegan a sus amistades la asistencia al funeral que se celebrará en la iglesia parroquial de San Esteban protomártir, mañana, día 13 a las nueve y cuarto; la misa rezada que se celebrará en el Convento de M.M. Agustinas Ermitañas (Logroño) a las nueve y la que se celebre el día 16, en Villafruela (Burgos), por cuyos actos piadosos les quedarán muy agradecidos.

Burgos, 12 de Mayo de 1953.

✝

PRIMER ANIVERSARIO

EL EXCMO. SEÑOR

Don Fernando Sánchez González

(CORONEL DE INFANTERIA, RETIRADO)

Falleció en Burgos el día 14 de Mayo de 1952, a los 72 años de edad, después de recibir los Santos Sacramentos y la Bendición de Su Santidad.

— Q. E. P. D. —

Sus apenados hermanos, don Zacarías, doña Blanca, don Roberto, doña Florinda, doña Amelia y doña Trinidad; hermana política, doña Sebastiana Martínez; sobrinos, don Pedro y don José Revilla; sobrinos, primos y sirvienta María Martín.

Suplican a sus amistades encomienden su alma a Dios en sus oraciones y la asistencia al funeral que se celebrará mañana, miércoles, a las ONCE de la mañana, en la iglesia parroquial de San Cosme y San Damián, por cuyos actos de piedad les quedarán muy agradecidos.

Burgos, 12 de Mayo, de 1953.

VIDA RELIGIOSA

SANTORAL

SANTOS DE HOY:

Rogativas. Ss. Nereo, Aquileo, Pancracio, Domitila, Dionisio, mrs., Domingo de la Calzada, cfr., Epifanio, Germán, obs.

SANTOS DE MAÑANA:

Rogativas: Vigilia de la Ascensión. Santos Roberto Belarmino, dr., Juan Silenciario, Andrés Hubertó Fournet, cfrs., Gliceria, mr.

CULTOS

MERCED: Asociación de señoras de Santa Bárbara de los Artilleros. Mañana, día 13, a las nueve de la mañana, se celebrará en esta iglesia una misa rezada para inaugurar el nuevo altar de la Santa. Se ruega la asistencia de todas las asociadas.

SANTIAGO Y SANTA AGUEDA: La Asociación de Nuestra Señora la Virgen de Fátima, celebrará la conmemoración de las seis apariciones a los tres videntes con los siguientes actos:

Mañana, a las ocho y media de la mañana, misa de comunión y por la tarde, a las ocho, exposición y rosario. Acto de consagración a la Virgen, terminando con la Salve y besamanos.

SANTA CLARA: Cultos en honor de Nuestra Señora de Fátima y de San Antonio de Padua.

Mañana, a las ocho, misa de comunión general. Durante la misma se practicarán: el mes de Mayo, novena de la Santísima Virgen de Fátima y el ejercicio del día 13 en honor de San Antonio. Al final se cantará el Responsorio de San Antonio y se dará a venerar la imagen de Fátima.

Por la tarde a las siete, exposición de Su Divina Majestad, estación, corona franciscana, ejercicio del día 13 en honor de San Antonio, novena de Nuestra Señora de Fátima, reserva y adoración de la reliquia de San Antonio.

Las Rogativas de la Ascensión

Ayer, lunes, se celebró el primer día de las tradicionales rogativas de la Ascensión. Sobre las diez y media, después del rezo de horas, se inició el canto de las Letanías saliéndose procesionalmente hasta la parroquia de San Lorenzo, donde se celebró la misa de Rogativas, actuando de preste el muy ilustre señor don Ricardo Arnáiz Bonilla, asistido de los beneficiados señores Rayón y Goicoechandía.

Parroquia de San Lesmes

Habiendo de salir el domingo próximo la Comunión Pascual para los enfermos de la feligresía, se ruega a los familiares de los mismos que avisen antes del viernes en la sacristía de la parroquia para poder acudir a confesarlos.

Marías de los Sagrarios de Burgos

Visita al Sagrario de Quintanilla Río Pico

El día 14, jueves, festividad de la Ascensión, saldrá de la Residencia de Padres Jesuitas a las tres y media, de la tarde, un autobús para visitar el Sagrario de Quintanilla Río Pico.

La inscripción en casa de Pérez Cecilia hasta mañana por la tarde.

ANUNCIOS ECONOMICOS

ARRIENDOS

SE ALQUILAN locales propios para gallineros de 140 m. cuadrados y 1.500 metros de huerta, todo o parte. Para tratar Camino de la Plata núm. 5.

MEJOR sitio de Laredo (Santander), arriendo, por temporada verano, piso siete habitaciones con muebles, 5.000 pesetas. Informes Moneda 13. (Prigo). Gómez.

SE ALQUILA local calle Villalón. Informes Avenida Generalísimo 3, bajo. De diez a doce.

CEDO casa chalet amueblado, temporada verano, baño, huerta y jardín. Informes ultramarinos Casado, Calera 41.

ALQUILO pisos y chalet amueblados por temporada. Sáenz de Santa María. San Juan 1.

DESEO en alquiler y para amueblar casa de campo o chalet en Burgos o alrededores. Ofertas por escrito al Apartado 806. Bilbao.

AUTOMOVILES Y ACCESORIOS

CAMIONES Leyland, chapa blanca, entrega inmediata. Fernando Vesga, Oficinas: Cádiz 3. Teléfono 4046. Talleres: San José, 14. Teléfono 4636. Santander.

CHEVROLET 4 cilindros en perfecto funcionamiento vendo muy barato y "Rubia" 14 H. P., 9 plazas, propia viajeros. Informes Garaje Central.

CAMIONESTA Ford, como nueva 1.500 kilos. Molinillo 17.

COCHES 9 y 11 H. P., en perfectas condiciones, muy baratos. Garaje Franco.

AUTOMOVILISTAS: Juntas de culata escape admisión y usos industriales. San Pablo, 39. Zarandona.

VENDO furgón 800 kilos, buen estado, barato. Garaje Cuevas. Calle Madrid.

SE VENDE camión Bodge, cuatro toneladas, con ocho ruedas seminuevas. José Sáiz, en Villadiego.

FURGONETA, Citroen 7 H. P., como nueva, vendo económica. Prigo Moneda 13.

CAMION Mercedes, vendo, bajo precio, pallier flotante, frenos hidráulicos.

VENDO furgoneta Citroen B 10. Informes "Rulper". Mola 11.

CAMION Henchel 5 toneladas, frenos de aire, aceite pesado, todo nuevo. Molinillo 17.

FURGONETA buenas condiciones, vende. Informes Agencia Espino.

MOTO seminueva B.S.A. tipo guerra bien equipada, se vende. Informes teléfono 3220.

VENDO coche Ford ocho H. P. Electricidad Industrial. Madrid 7.

SE VENDE camión S.P.A. con reductora, carga 5 toneladas. Razón Fuentecillas núm. 4, quinto, izquierda.

VENDO furgoneta "Chevrolet". 16 H. P., razón Panadería "La Espiga". Aranda de Duero.

COLOCACIONES

SE NECESITA oficiales de carretería. Victorino García en Ibeas de Juarros.

CHICA con informes, sepa algo de cocina se necesita en San Lesmes 1, quinto, derecha. Se informará por las tardes.

NECESITO obreros trabajen cantera, jornal o destajo. Patricio Heredia. Los Ausines.

VACANTE: Se halla vacante la plaza de organista de la parroquia de Castrojeriz. Informes y solicitudes dirijánse al señor cura párroco.

SE NECESITA un tornero mecánico que sepa cumplir bien con su obligación. Madrid 87.

PARA Madrid precisase contramaestre soltero telares seda, escribir con referencias al núm. 224 Alas, Alcalá, 32. Madrid.

SE NECESITA chica para todo, matrimonio solo. Moneda 15. Comercio.

SE NECESITA muchacha para todo, inútil presentarse sin informes. Razón José Antonio 20.

ROSARIO Acero, modista, necesita aprendiza. Avellanos 4, tercero, derecha.

SE NECESITA oficiala modista. Vega 27, tercero.

COCINERA se necesita con informes, en "Villa Dolores". La Castellana.

NECESITO asistenta buen sueldo. San Pablo 39, segundo.

SE NECESITA señora para sacar niños. Calatravas 3, primero, derecha.

SE NECESITA asistenta. San Pablo núm. 7, cuarto izquierda.

OFRECESE guardia civil retirado, para portería, guarda, listero, acomodador almacén, oficina o análogos. Razón Diego Polo, letra D.

SE NECESITA muchacha. Razón: Casa Comidas Angel Monso. Prim. 10.

SE NECESITA sirvienta de 35 a 45 años. Fernán González 74, tercero.

SE NECESITA obrero agrícola. Manuel Hortigüela. Villayerno Morquillas.

DONCELLA se necesita en Avenida Generalísimo 8, primero.

SE NECESITA chica. Victoria 29, cuarto, izquierda.

CHICA se necesita, buen sueldo. La Castellana. Villa Marina.

SE NECESITA muchacha formal. Vitoria 27, segundo, izquierda.

COMPRAS Y VENTAS

SE VENDE coche de niño seminuevo. Alonso de Cartagena 3, primero, derecha.

SE VENDE coche de niño moderno, seminuevo, económico. Francisco Salinas, 20.

COCHE de niño y cuna vendo. Defensores Oviedo 7, segundo.

PARA fabricación de gaseosas vendo saturador y llenadores todo funcionando. Julio G. Rico. Villadiego.

VENDO silla niño, buen uso. Concepción 14, habitación 18.

VENDO coche niño moderno. Padre Flórez 22 segundo, izquierda.

VENDO traje de comunión nuevo para niño. Informes Vitoria número 3, tercero.

POLLITOS recién nacidos. Avícola San Isidro. Santa Clara 46.

AVICULTORES por necesitar local, vendo 250 gallinas, juntas o separadas, primera puesta, superiores y sanas. Pollos machos de tres meses procedentes de Holanda, raza Leghorn-Pedregré, reproductores barato, Prisciliano Moneo. Granja Avícola Las Gemelas, Covarrubias (Burgos).

VENDO máquina "Singer", seminueva. Informes: esta Administración.

VENDO motobomba compuesta de bomba Klein, 330 litros minuto y motor americano gasolina 4,5 H. P. Todo perfecto estado. José Berzal. Huerta de Rey (Burgos).

TUBOS de cemento de uralita y de gres. San Pedro y San Felices, 12 Puente Careaga. Burgos.

MAQUINAS escribir nuevas, portables, Underwood, Corona, Hermes, Baby, Hispano Olivetti, Regia. De la Vega. Sombrerería 21.

CARBON de fraguas superior. Camino la Plata 11. Benigno Martínez.

PAPEL para envolver blanco y de periódico se vende. Informes esta Administración.

CORAMBRES compro, vendo, cambio, todas clases. Santa Clara 4. Félix Sebastián.

"BUMAR" máquinas para hacer rebecas y toda clase de géneros punto, todos tamaños. Rodamiento a bolas. Precisamos representantes introducidos gremio, 20 por 100 comisión. Leganitos 39. Madrid.

SIERRAS, cepilladoras universales, tornos, taladros, herramientas, bombas "Prat", Comercial Distribuidora de Maquinaria. San Pablo. 13.

RELOJ pared, fichero, musiquero, vendo. San Juan 1, quinto, izquierda.

PATATAS de secano, blancas, encarnadas, amarillas. Nebreda. Llana Afuera 19.

VENDO 30 pollas poniendo, sanas. Barrio los labradores letra A.

VENDO máquina "Singer", 450 pesetas, calle Cid 21, entresuelo.

VENDO gallinas poniendo y un carro basura. Informes Concepción 12, bajo.

TRAJE niño primera comunión baratísimo. General Mola 1, tercero, derecha.

SE VENDEN jaulas para conejos. Informes Piscines 5.

ELECTRICIDAD Y RADIO

RADIO Trascasa vende emisora 40 watios propia aficionado, semimontada o terminada y amplificador para baile nuevo. También aparatos radio ocasión y nuevos garantizado todo. San Agustín 11, primero, (frente al reloj del Hospicio). Tel. 2957.

REPARACIONES radio garantizadas, en domicilio del cliente. Avisos San Pablo 9. "Sala Colón".

FINCAS

SE VENDE casa en Gamonal Riopico, con agua, patio y gallinero. Informes calle Lavaderos 6.

LOPEZ-BREA. Lote de magnífica buhardilla y localito, produciendo siete por ciento, vendemos en calle céntrica, por 13.500. Héroes Alcázar 1.

LOPEZ-BREA vende pisos llave en mano, nuevos y al reducidísimo precio de 33.000 pesetas, en calle Cortes. Infórmese rapidamente. Héroes Alcázar 1.

SE VENDE o arrienda molino. Tratar con Valentín Martín. Solarana.

VENDO casita individual tres habitaciones servicios y garaje. Sáenz de Santa María. San Juan 1.

LOPEZ-BREA. Magnífica vivienda, en parte abuhardillada, nueva y llave en mano, vendemos en San Juan, sólo 32.500 con facilidades pago. Héroes Alcazar 1.

LOPEZ-BREA. Por 35.000 vendo libre piso cuatro habitaciones, cocina y aseo, en calle Molinillo. Héroes Alcázar 1.

LOPEZ-BREA. Pequeño taller de bicicletas, produciendo más del siete por ciento libre, vendo en 25.000. Héroes Alcazar 1.

LOPEZ-BREA. En calle Vitoria, vendemos libre, lujoso piso cinco habitaciones, cocina, baño, aseo, sótano, calefacción, ascensor. Héroes Alcázar, 1.

¡ATENCION! Tengo, solares, chalet, pisos todas zonas, rústicas, varias extensiones, negocios, en venta. Infórmese P. Gómez (Prigo). Moneda 13.

FINCA cinco fanegas, sembradura, vendo, sin colonos. Paseo Quinta, 60.000 pesetas. P. Gómez.

LIBRE, vendo piso ocho habitaciones, casa todo confort, bien de precio, facilidades. R. Gómez. (Prigo) Moneda 13.

VENDO hermoso chalet, todo confort, once habitaciones, servicios, garaje y jardín. Libre. Sáenz de Santa María. San Juan 1.

SE VENDE casa planta y piso con terreno, parada autobús. Gamonal. Informes San Gil 11. Carbonería.

VENDO barata casa dos plantas, gallinero capaz 100 aves con una hectárea terreno, luz eléctrica, teléfono en el pueblo, 100 metros estación. Tratar Venancio Domingo. San Leonardo (Soria).

VENDO libres los pisos más económicos 25, 30, 35, 37 y 43.000 pesetas. Sáenz de Santa María, San Juan 1.

AL PIE de carretera vendo libre piso y garaje para dos camiones. Sáenz de Santa María. San Juan 1.

VENDO piso económico llave mano próximo Estación Ferrocarril. "Albillos".

PENSION estupenda, podrá instalar piso 20 habitaciones, próximo Plaza Vega. "Albillos".

CINCUENTA mil, vendo piso desocupado por San Pablo. "Albillos", Vega 36.

PISO cinco habitaciones baño, calefacción, desalquilado, magníficas vistas, 72.000. "Albillos".

PUEBLO provincia, vendo casa con magnífica huerta, 50.000. "Albillos".

CENTRICO piso vendo, llave en mano, amplísimo, propio dos manos, pensión, academia, etc., absténganse intermediarios. Informes Puebla 14, tercero.

SE VENDE casa llave en mano. Tratar con Estanislao Mata en Villimar.

DE DIEGO compravende fincas, invierte capitales. José Antonio 3.

DE DIEGO compraría pisos plantas primeras, céntricas, libres.

GANADOS Y APEROS

SE VENDE máquina Ajuria núm. 1, con motor gasolina, con todos accesorios, por no poder atender. Tratar con Jesús Castillo. Briviesca. Calle Plantío núm. 2.

SE VENDEN diez vacas holandesas lecheras, plena producción. Valentín Buey, Magaz (Palencia).

SE VENDEN cuarenta y siete ovejas con cría, ocho borras y dos sin cría. Leoncio Martínez en Itero del Castillo.

VENDO por haber cambiado de profesión máquina segadora, una campaña uso, para tratar con Julio Herrera en Santibañez Zarzaguda.

VENDO ternera holandesa, para tratar. Depósito de Aguas.

VENDO carro de bueyes seminuevo. Tratar en Cantina de Torrelara.

TRILLADORAS Angeles. Tipo A, producción entrigo 5.000 kilos. Tipo C. producción en trigo 10.000 kilos. Industrias Siderúrgicas S. A. Pasen de Colón 3. Barcelona.

ARADOS brabant. Vertederas "Triplex". Gradas, Segadoras. Aventadoras. Motores. Bombas riego. Molinos. "Central Agrícola". Frente Estación Autobuses.

VENDO cuatro yeguas de tres años y macho burreño de tres, o cambio por ganado lanar o vacuno. Ventas de Madrigalejo del Monte.

HUESPEDES

SE NECESITA chico comer por su cuenta o pensión completa. Informes esta Administración.

CABALLERO desea habitación en calidad de fijo en casa buena y céntrica, con comodidades. Por carta con detalles completos al núm. 555, esta Administración.

SITIO céntrico cedo habitación a señor dormir o pensión, poca familia. Razón esta Administración.

ALQUILO habitación Briviesca 5, tercero, derecha.

MUEBLES

VENDO comedores y dormitorios Ebanistería Guada. Rey Don Pedro 30.

VENDO despacho, renacimiento. Diego Laínez núm. 2, primero, izquierda.

PERDIDAS

EXTRAVIO oveja en mercado, pintada de amarillo atrás. Avisar Manuel Gil. Plaza Norte puesto número 20.

EN LAS oficinas de la Policía Municipal y para las personas que acrediten ser sus dueños se hallan depositados los siguientes objetos: Tres billeteros, con ciertas cantidades de dinero, entregados por don Agato Martín, don Julio García y doña Soledad Prieto; una par de guantes, por don Martiniano Sancho; un alfiler, por don Antonino Puente; tres rosarios, por doña María Carmen Andrés, don Félix Rojo y un señor que oculta el nombre; un sombrero de caballero, por don José Ortega; un par de zapatos de caballero, por doña Máxima Herrero; tres pares de gafas, por doña Felicidad García, doña M.ª Carmen Aparicio y don Anatolio Pérez; una pluma estilográfica, por don Antonio Torres; una cámara de rueda de camión, por don José Quintanilla y un pendiente por don Isidro Tejero. Todo ello encontrado en la vía pública.

SE CEDE temporada, pequeño campo alfalfa. Camino de la Plata, Somier Numancia.

TRASPASOS

TRASPASO por ausencia bar y comestibles, con dos viviendas patio y gallinero; todo muy económico. Razón: Martínez del Campo 2. Del Pino.

MEJORES, sitios traspasos, distintas clases de negocios. Visita P. Gómez (Prigo). Moneda 13.

POR cese, traspaso ultramarinos mejor sitio, buena clientela. Informes esta Administración.

TRASPASA local inmejorable, tiene vivienda. Diego Laínez 2, habitación 6.

DE DIEGO traspasa locales industriales cualquier industria. José Antonio 3.

DE DIEGO cede negocios importantes pleno rendimiento. Burgos y cabeza de partido.

VARIOS

IMPRESOS, tarjetas. Invitaciones, trabajos comerciales. Talleres Gráficos DIARIO DE BURGOS. Calle Vitoria, 13.

DIANA la marca inmejorable de cintas y papel carbón. Delavega. Sombrerería 21.

QUEMADURAS, heridas, grietas de pecho. Cicaseptico Liras.

Noticiario nacional

Valencia.—El ministro de Hacienda acompañado del gobernador civil y jefe provincial del Movimiento, ha visitado esta mañana la factoria que para la construcción de maquinaria auxiliar de buques tiene la Empresa Nacional Elcano en Cuart de Poblet. El señor Gómez de Lano fué recibido por el subsecretario de Industria, señor Suárez, el presidente del I. N. I., el director de la factoria y otras personalidades.

Posteriormente recorrió las obras del nuevo Seminario de Moncada, donde fué recibido por el Arzobispo y por los seminaristas, que tributaron al ministro un entusiasta recibimiento.

Más tarde, el señor Gómez de Llano y demás personalidades embarcaron en el transbordador "Victoria" en viaje de pruebas del mismo.

CESES

Madrid.—Por disposiciones que hoy publica el "Boletín Oficial del Estado" cesan don Luis Ortiz Muñoz y don Pedro Rocamora Valls, en los cargos de secretario y vicesecretario del Consejo de Educación Nacional, respectivamente.—Cifra.

IGLESIA RECONSTRUIDA

Zaragoza.—Esta mañana ha sido bendecida e inaugurada solemnemente la iglesia reconstruida de Farlete, en la zona de Los Monegros que resultó destruida durante la guerra. Ofició el Arzobispo de Zaragoza.

Los actos del domingo en Caleruega

(Viene de primera página)

y en medio de un imponente aspecto —hay que calcular el gentio congregado en unas diez mil personas— llegó a la plaza de los Guzmanes el obispo de Osma, Excmo. y Rvdmo. Sr. Don Saturnino Rubio Montiel, con todos los alumnos del Seminario de aquella diócesis. Fué recibido el Prelado por todas las autoridades de Caleruega, Clero, con Cruz alzada e insignias. También llegaron de Aranda de Duero, su Ayuntamiento, presidido por el alcalde accidental señor Gayubo y la banda de música arandina; las autoridaoes de Burgos y los Prelados asistentes a la ceremonia —incluyendo al de Burgos—, así como el vicepresidente de las Cortes españolas, que había pernoctado en el parador de Aranda. Todos pasaron a situarse a las tribunas levantadas al efecto a ambos lados del altar improvisado a la puerta de la iglesia del convento de Dominicos y en el que se destacaban las imágenes de la Virgen del Rosario y Santo Domingo.

En la tribuna levantada al lado de la Epístola tomaron asiento preferente el arzobispo de Burgos, doctor Pérez Platero; el obispo de Burgo de Osma(doctor Rubio Montiel; el obispo de Eresso y consiliario nacional de Acción Católica, monseñor Vizcarra; los obispos Dominicos, monseñor Gómez y monseñor Labrador, expulsados de la misiones de China por los invasores comunistas; ilustres Padres Dominicos y Padres Pasionistas de Fañaranda; rectores de los Seminarios de Burgos y Burgo de Osma; M. I. Sr. Don Angel Cigüenza, que representaba al claustro de profesores de Burgos y doctor don Manuel Ayala, por el Cabildo burgense; el vicesecretario de Cámara del Arzobispado de Burgos, señor Estalayo y gran número de sacerdotes.

También asistieron en lugar preferente el Provincial dominico de la Provincia de España, R. P. Aniceto Fernández y los de las provincias de Chile, Andalucía y Santísimo, de Filipinas, de la misma Orden; directories del Rosario y de esta Cruzada y representantes del Consejo Superior de las jóvenes de Acción Católica, Asociación Católica de propagandistas, Federaciones de Padres de Familia y de maestros católicos y de las congregaciones marianas y otras personalidades.

Al lado del Evangelio tomaron asiento el vicepresidente de las Cortes, señor Fernández Ladreda; el presidente de la Diputación, que ostentaba además la representación del gobernador civil; gobernador militar, que representaba al capitán general; teniente alcalde, señor Codón, por el Ayuntamiento; presidente de la Junta Diocesana de Acción Católica de Burgos, señor Arroyo, y el delegado de Propaganda de la Junta Técnica de Acción Católica de Madrid, señor Piñar; ingeniero jefe de Obras Públicas, señor Brotons; ingeniero del Servicio Forestal, señor Alvarez; inspector de Trabajo, señor Durán y Ayuntamientos de Aranda y de Caleruega.

SOLEMNE MISA DE PONTIFICAL

A las doce de la mañana comenzó la solemne misa de Pontifical oficiada por el abad mitrado de Santo Domingo de Silos Fray Isaac María Toribios, O. S. B., actuando de presbítero asistente el P. Mariano Bravo, prior del monasterio silense; de diáconos de honor, los Padres Román Sáiz y Quintiliano Tajadura y de ministros de misa los Padres Benito Tapia y Augusto Pascual.

El canto de la misa, en tono gregoriano, fué dirigido por el coro de Silos, alternando con estudiantes dominicos y los alumnos de los seminarios de Burgos y Osma.

EXALTACION DEL ROSARIO

Terminada la misa dió comienzo el acto de exaltación del Rosario en familia. Habló primero el presidente de la Junta Diocesana de Acción Católica de Burgos, señor Arroyo, que a través de los micrófonos montados por Radio Nacional, agradeció la invitación hecha a la Acción Católica Nacional para participar en esta campaña nacional del Rosario en familia y después de hacer resaltar la importancia de la misma ofreció la entusiasta colaboración de toda la Acción Católica.

PALABRAS DEL OBISPO OSMENSE

Después pronunció un magnífico discurso el obispo de Burgo de Osma, don Saturnino Rubio Montiel. Como Prelado de la diócesis en que se halla enclavado el histórico pueblo de los Guzmanes, dirigió un paternal y cariñoso saludo a todos los peregrinos, agradeciéndoles su presencia en tal hermoso acto.

Agradeció a los Padres Dominicos que hubiesen elegido Caleruega como punto de arranque de la Cruzada en pro del Rosario en familia, porque pudo haber sido la capital de España, con el prestigio de un mayor número de autoridades y jerarquías nacionales y en el hermoso marco de la plaza de la Armería; pero Madrid —dijo— no tiene la cuna de Santo Domingo de Guzmán, ni el peso, la tradición y la historia del Rosario que tiene Caleruega.

Hizo una vibrante alusión al olvido en que se ha tenido a Caleruega y afirmó que ha sido preciso que pasen ocho siglos y sea un español el Maestro general de la Orden Dominicana, el Rvdmo. P. Manuel Suárez, para que llegue este homenaje revindicador de Santo Domingo en Caleruega. Finalmente, dijo, quiero hacer el ofrecimiento de la diócesis para esta campaña. En estos momentos, en que se registran tantos progresos, hemos de señalar también grandes inquietudes, porque falta en el mundo lo que da unión a los pueblos, la Religión.

Para ello se nos llama a una Cruzada y se nos ha dado una consigna: "el Rosario en familia": Fieles a esa consigna respondemos al llamamiento y toda la diócesis, en pie, se pone al servicio de esta Cruzada para la que nos ofrecemos con todo el corazón que ponemos a los pies de la Virgen del Rosario y de Santo Domingo. Quiera Dios que, una vez terminada, vuelvan los estandartes a Caleruega para depositarlos al pie de la Virgen y de Santo Domingo de Guzmán. El Prelado fué interrumpido varias veces.

DISCURSO DEL SEÑOR FERNANDEZ LADREDA

Una salva de aplausos acogió la presencia ante los micrófonos del señor Fernández Ladreda para iniciar su pregón de la campaña nacional para el Rosario en familia.

En bella disquisición expuso cómo los santos y los artistas son verdaderamente admirables, porque se hallan muy cerca de Dios. Los santos porque le imitan; los artistas porque en sus obras reproducen esa imagen de Dios.

Aunque debilitados por efectos del pecado, Dios nos da a todos con la Encarnación y la Redención, que son prueba de su amor, medios para ganar el paraíso perdido y así todo hombre tiene el deber de ascender hasta El y tanto mejor cristiano será cuanto más y más procure ajustar su vida a los deseos de Dios.

Pero para ello, continúa, es preciso el dolor y el sacrificio que llevan la marca del cariño de Dios, y como sostén en el sacrificio es necesaria la oración, entre las que descuella el Santo Rosario, la devoción predilecta de España, porque España es la predilecta de María, cuya protección sobre nuestra Patria se remonta a los primeros tiempos, al aparecerse en el Ebro al apóstol Santiago, pudiendo decirse que la predicación del Evangelio en España está impregnada de esencias marianas.

Hace a continuación un recorrido por la Historia de España para resaltar la protección de María y entona un magnífico canto en honor de Santo Domingo de Guzmán, que al recibir el Rosario de la Santísima Virgen, hizo de esta devoción un remedio seguro contra los males que afligían al mundo de su tiempo. Hoy, al ver los grandes males que al Mundo le afligen, es preciso que volvamos a esta devoción del Santo Rosario. Oigamos el mensaje de Fátima si queremos hallar remedio a nuestras necesidades y volvamos a rezar el Rosario en familia.

Terminó su elocuente discurso con un hermoso canto en honor de Santo Domingo y de su Orden, fiel continuadora de su misión, escuchando al final grandes aplausos.

ACTOS FINALES

A las tres de la tarde, autoridades, Prelados e invitados fueron obsequiados con un banquete y a los postres el Padre Provincial de los Dominicos, agradeció a todos su asistencia y cooperación a esta cruzada que hoy se inicia. Por último, el señor Codón manifestó su complacencia porque gracias a la cooperación de todos se iban a cumplir los objetivos previstos a falta sólo del feliz restablecimiento de lo Orden de Santo Domingo en Burgos.

Como actos finales se rezó el Rosario comentado y dióse la bendición con el Santísimo. Después se inició el regreso de los peregrinos a sus puntos de origen.

NUEVOS HOGARES

Carro - Jiménez

A las once y media de la mañana de ayer y en la iglesia del Carmen, de los PP. Carmelitas, santificaron sus amores en el Sacramento del Matrimonio la bella señorita Lolita Jiménez López y don Federico Carro Villangómez, teniente piloto con destino en la base aérea de Pollensa (Palma de Mallorca).

El cortejo nupcial hizo su entrada en el templo a toda orquesta. La novia, que realzaba sus encantos con precioso vestido de raso natural y velo de tul ilusión, del brazo de su padre y padrino, don Juan de Dios Jiménez, capitán de Intendencia, mientras el novio, que lucía uniforme de gala del Arma de Aviación, daba el brazo a su madre y madrina doña Lucía Villangómez, viuda de Carro. Portaba las arras la encantadora criatura Josefinita Jiménez López, hermana de la desposada.

Al pie del altar recibió a la comitiva nupcial el Rvdo. P. Fray José María de la Cruz Moliner C. D., quien bendijo la unión, dijo la misa de velaciones y dirigió una plática.

Después fué cumplimentado el requisito civil. Ante la representación judicial firmaron el acta como testigos, por parte de la novia: el coronel de los Servicios de Intendencia de la Sexta Región, don Manuel Alvarez y el coronel interventor jefe de los Servicios de Intervención de la Sexta Región, don José Wesolcusky; teniente coronel de Intendencia, don Máximo Martínez del Moral; comandante del mismo Cuerpo, don Enrique García del Prado y el doctor don José Sánchez Díaz. Por parte del novio, su hermano, don Luis Carro, don Matías Martínez Burgos, don Demetrio Saldaña, don Manuel Fournier, don Carlos Calderón y don Juan Ruiz Peña.

Terminada la ceremonia, los novios, sus familiares e invitados, se trasladaron al "Hostal el Cid", donde fué servido un almuerzo.

Los nuevos señores de Carro-Jiménez, a quienes deseamos eterna luna de miel, salieron en viaje de novios para San Sebastián, Bilbao, Santander, Madrid y otras poblaciones, fijando su residencia en Pollensa.

De la Fuente - Vela

A las doce de la mañana de ayer, contrajeron matrimonial enlace en la iglesia parroquial de San Cosme y San Damián, de esta ciudad, la encantadora señorita Prudencia Vela Plana y el joven industrial Julio de la Fuente Almendrés, los cuales fueron apadrinados en la ceremonia por sus padres doña Rafaela Plana de Vela y don Daniel de la Fuente Tovar, industrial de esta plaza.

Bendijo la sagrada unión y dijo la misa de velaciones el tío del contrayente don Luis Almendrés, capellán del Cementerio municipal de San José, quien pronunció una plática.

Terminada la solemnidad religiosa fué cumplimentado el requisito civil ante la representación judicial que ostentaba el abogado de este ilustre Colegio, don Alberto Gil Carcedo. Firmaron el acta como testigos don Tomás Manero de la Fuente, procurador de los Tribunales; don Juan José Peralta, médico y don José Carazo Calleja, médico perteneciente al Cuadro facultativo de la Asociación de la Prensa y don Alejandro Alameda, industrial; don Alberto Retes, también industrial y don Arturo Giménez, agente del Cuerpo general de Policía, todos ellos queridos amigos nuestros.

En el restaurante de la Sala de Fiestas fué servido un espléndido banquete a la numerosa concurrencia y el nuevo matrimonio al que deseamos eterna luna de miel, emprendió viaje de novios para Galicia, Madrid y Sevilla.

Nuestra enhorabuena.

Rodríguez - Palma Huidobro

El canónigo de la S. I. C. de Valladolid y maestro de Capilla de la misma, nuestro paisano el muy ilustre señor doctor don Julián García Blanco, bendijo el domingo último, en la iglesia parroquial de San Lorenzo, el enlace matrimonial de la gentil y simpática señorita Patro Palma Huidobro y don Félix Rodríguez Pérez, funcionario de la sucursal del Banco de Bilbao en Burgos.

La boda se celebró a las once de la mañana, siendo padrinos los tíos de la desposada doña Amancia Huidobro de Soria y don José Soria Garijo, del comercio de esta plaza. El oficiante bendijo la unión y dijo la misa de velaciones y la plática nupcial estuvo a cargo del canciller-secretario del Arzobispado de Burgos, muy ilustre señor doctor don Mariano Barriocanal. Durante la ceremonia, el cuarteto "Hermanos Vega" ejecutó preciosas composiciones religiosas.

Después se cumplimentó el requisito civil ante la representación judicial. Firmaron como testigos por parte de la contrayente, su hermano don Emiliano Palma, agente comercial colegiado; sus tíos, don Celedonio Amor Arnáiz, teniente de Intendencia y don Moisés Palma, así como don Apolinar Soria, oficial de la Justicia municipal en Tarazona. Por parte del novio firmaron don Felipe Ortega don Valentín Montuenga, don Augusto Fernández y don José María Lapresa, subdirector, interventor, cajero y apoderado respectivamente, de la sucursal del Banco de Bilbao en Burgos así como don Anastasio Rodríguez Pérez, hermano del novio.

En el Hotel España se celebró el banquete de bodas y después los novios emprendieron viaje hacia Vitoria, Bilbao, San Sebastián y Zaragoza. Reciban nuestra más cordial felicitación.

NO LO DEJE PARA MAÑANA

Cuando se le manche a usted un traje, no deje el limpiarlo para otro día. No olvide que las manchas recientes se limpian primero y mejor que las antiguas.

Tengo siempre en casa un frasco de REXIL, el quitamanchas moderno que limpia instantáneamente las manchas y la suciedad de la ropa sin dejar cerco, sin desvanecer los colores ni debilitar los tejidos.

No emplee quitamanchas anticuados e ineficaces que pueden estropear su traje. REXIL le ahorrará tiempo y dinero, haciendo durar más su ropa y conservándola como si la acabara de estrenar. Pruébelo usted.

Máquinas de coser Sigma

Establece un curso de Bordados a máquina en la BUREBA

Completamente gratis

Máquinas de Coser SIGMA pone a su disposición

100 MAQUINAS PARA QUE USTED APRENDA

Aproveche esta oportunidad

Estos cursos se darán en Briviesca en su Delegación Oficial que tiene

DON FELIX ABASOLO

BRIVIESCA

Representación oficial para Burgos y provincia:

COMERCIAL VELO MOTO

Vitoria, 14 Burgos

ESTUDIE POR CORRESPONDENCIA CORTE Y CONFECCION

PIDA FOLLETO GRATIS

ACADEMIA CCC

APART. 108 SAN SEBASTIAN

PATATAS NUEVAS

A 2,80 PESETAS KILO. — Se sirven a domicilio. — Teléfono 3071. Calle Villarcayo, 3 (Almacén)

Día del Seguro

La Sección Social de este Sindicato, invita a todos los empleados y agentes, a la comida de Hermandad que celebrarán éstos el día de la fiesta, próximo día 13, en Restaurante Arriaga. Dos de la tarde. Inscripciones C.N.S. Sindicato Seguro. Teléfono, 1935.

AVICULTORES! ¡GANADEROS

Productos RUVEL para granjas

HARINAS DE PESCADO de carne, hueso y alfalfa

RUVELPEX Aceite hígado bacalao

JULIO RUIZ DE VELASCO

Avenida J. Antonio, 12 — BILBAO

Representante:

ENRIQUE VILLA MATIENZO

Lain Calvo, 23, 2.º — BURGOS

Si fracasan las negociaciones de Corea, las fuerzas aliadas combatirán "hasta el final"

Los soldados norteamericanos utilizan ya en el frente nuevas y poderosas armas

Pan Mun Jom.—Los negociadores del armisticio se han reunido esta mañana, a las once. Los delegados de las Naciones Unidas preguntaron a los comunistas qué se proponían hacer con los prisioneros de guerra que se nieguen a ser repatriados, y cuya suerte no fuera decidida por la conferencia política convocada después de concertado el armisticio.

El general Harrison preguntó a los rojos quN nueva proposición tenían que hacer sobre esta cuestión.

La reunión duró solamente 53 minutos, y los aliados pidieron un aplazamiento hasta mañana a las once de la mañana, a lo que accedieron los comunistas.

CASO DE FRACASAR LAS NEGOCIACIONES EE. UU. PROSEGUIRAN LA LUCHA

Washington.—El senador Homer Ferguson, ha manifestado que los Estados Unidos lucharán en Corea, hasta conseguir una victoria militar, si fracasan las negociaciones de tregua que se llevan a cabo.

CORTE DE SUMINISTROS FARMACEUTICOS A CHINA COMUNISTA

Hong Kong.—Los suministros de ciertos productos farmacéuticos a la China comunista por vía Hong Kong, han sido cortados por una orden del Gobierno, que ha entrado inmediatamente en vigor. Los antibióticos, sulfamidas y antimaláricos podrán ser importados a esta ciudad para consumo local o reexportación a destinos que no sean China ni Macao. Las nuevas disposiciones se aplican a medicinas del Reino Unido, Francia, Alemania, Japón, Italia, Dinamarca, Holanda, Bélgica, Canadá y Noruega. Estados Unidos ya han impuesto sus propias restricciones.

Los Gobiernos de todos estos países cooperan en esta acción. Parece que se trata de privar a los comunistas de abastecimientos médicos para uso en la guerra de Corea.—Efe

NUEVAS ARMAS

Seul.—El VIII Ejército revela que se están atacando las fortificaciones comunistas de Corea con grandes cañones a los que sólo exceden los atómicos, y que arrojan 360 libras de explosivos a distancias de 25 y 30 kilómetros.

También se ha empezado a usar un tanque ligero, especialmente ideado para la lucha en Corea, el tanque "Walker", en memoria del general Walton Walker, que fué muerto al principio de la guerra coreana. Pesa sólo la mitad que el tanque "Patton", y puede avanzar a más de 40 millas por hora.

Otras nuevas armas que aumentan el poder de fuego de las Naciones Unidas, incluyen una nueva bomba de mano que estalla en 200 fragmentos cortantes como navajas, con triple fuerza explosiva que las antiguas; y un fusil de 105 mm. sin culata, montado sobre un "jeep", así como tres morteros perfeccionados.

ACUERDO ENTRE FRANCIA Y CAMBORDIA

París.—El jefe del Gobierno de Cambodia, Fenn Nouth, ha emprendido el regreso a su país después de negociar un protocolo con Francia que da a su país completa independencia militar, económica y judicial.

El protocolo será sometido a la Asamblea nacional de Cambodia, pero la aprobación se da por descontada. La conclusión del acuerdo pone fin a una áspera controversia entre Pnom Penh y París sobre la conducción de los asuntos locales en el Estado indochino. El primer ministro y el rey de Cambodia habían advertido varias veces el peligro de que el país se volviese comunista si Francia seguía resistiéndose a conceder la plena autonomía.

Según el comunicado oficial publicado en París los acuerdos son los siguientes: 1. El Rey será comandante jefe del Ejército de Cambodia. Será también el responsable de la seguridad y el orden en su reino.

2. El Gobierno de Cambodia ejercerá plenos poderes judiciales. Tomará medidas para salvaguardar los intereses de Francia en Cambodia.

3. En el campo económico y financiero, "se harán ajustes" para conceder a Cambodia una independencia total después de que haya sido concertado un acuerdo con los otros dos Estados indochinos, Laos y Vietman.—Efe

EL VIETNAM PROTESTA POR LA DESVALORIZACION DE SU MONEDA

Saigón.—El Gobierno del Vietnam ha denunciado como "flagrante violación" de su independencia la desvalorización por Francia de su moneda y ha presentado una protesta oficial en París.—Efe

Conferencia Dulles con Naguib

(Viene de primera página)

med Naguib, el primero de ellos ha facilitado un comunicado que dice lo siguiente: "Hemos llegado a la conclusión de que la solución sería la plena soberanía egipcia, con una retirada gradual de las tropas extranjeras que la guarnecen, arreglado todo de tal forma que la importante base de la zona del Canal, con sus depósitos y toda clase de recursos, quede a la disposición, para su utilización inmediata, del mundo libre, en caso de una futura guerra".—Efe.

SE RESUELVE EL PLEITO ENTRE EL SHA Y MUSSADEQ

Teherán. — El Sha del Irán ha firmado hoy un decreto por el que coloca todas las propiedades imperiales bajo la administración del Gobierno, con la condición de que el Gobierno asigne una suma anual de sesenta millones de "rials" para el fondo de servicios sociales y beneficencia imperial.

El Sha ha sugerido que estas propiedades sean alquiladas a los campesinos durante noventa y nueve años, para hacer frente a la agitación comunista entre los obreros del campo del Irán.

Se considera esta medida como una victoria para el primer ministro Mussadeq, que se opuso enérgicamente a la política del Sha de distribuir las tierras imperiales entre los campesinos, y parece que con esto desaparecerán, al menos por el presente las dificultades que había entre el Trono y Mussadeq.—Efe.

GANADEROS

Con Polvos ZUPER, desaparece la roña de vuestras Ovejas. Marcadas con OVINOL conservan la marca todo el año.

Laboratorios ZUPER

Trujillo (Cáceres)

APICULTOR

Enjambres núcleos. Colmenas. Perfume caza enjambres. Cera estampada. Equipos para marcar reinas. Ahumadores, caretas, guantes y accesorios. Extractores. Guía del Apicultor 2.ª edición.

Toda clase de material para AVICULTURA, GANADERIA, etcétera.

Avenida Universidades, 3

FERAMA. Teléfono, 13910. BILBAO

Conferencia en la «Casa Vasca»

Hoy, martes, a las ocho y media de la tarde, pronunciará una conferencia en el domicilio social de la "Casa Vasca", San Cosme, 17, don Felipe Ortega, presidente del Círculo de la Unión, que desarrollará el tema "El signo del dolor en dos héroes de la Epica castellana: Fernán González y el Cid".

Solemne conmemoración del "Día Mundial" de las Congregaciones Marianas

El R. P. Alberto Castro S. J., pronunció una brillante conferencia

A las diez menos cuarto del domingo una multitud incontenible se agrupaba en la iglesia de la Merced para asistir a la misa de comunión general que organizaban las Congregaciones Marianas en la fecha del "Día Mundial" y escuchar la palabra del gran orador cubano de la Compañía de Jesús, Rvdo. P. Alberto de Castro.

Al acto asistieron las señoras, caballeros, luises, y kotskas, ocupando sitio destacado las respectivas Juntas, entre los que se encontraban el capitán general, alcalde de la ciudad, presidente de la Diputación, generales Montojo, Larios y Troncoso.

EN EL CIRCULO CATOLICO

Con el salón de actos del Círculo Católico lleno de público, como jamás se vió para ningún otro acto de esta índole, a las doce en punto, hizo su aparición el ilustre orador cubano, que fué acogido con aplausos desbordados del auditorio.

Con estilo intermedio, según sus propias palabras, entre la improvisada ligereza del periodista y la unción religiosa del peregrino, contó el Padre Castro, sus impresiones del Rosario que presenció en Zaragoza en Octubre pasado.

Tras estudiar comparativamente la dinámica procesional religiosa de los pasos de palio en Sevilla, de la ceremonia del traslado de la Virgen de los Desamparados en Valencia y de la procesión de faroles conocida con el nombre de Rosario de Cristal de Zaragoza, se extendió a describir la misma elevándose a una consideración de carácter hispánico.

En los misterios de gozo contempló la encarnación de la Hispanidad, resaltando los valores espirituales de nuestra raza. En los misterios de dolor quiso recordar la dispersión del Imperio español, tratando de justificar las guerras de separación a la luz de la última investigación científica y finalmente en los misterios de gloria vió como un trasunto de la grandeza que en su resurgimiento ha de tener el mundo hispánico.

El Padre Castro fué aplaudido con extraordinario entusiasmo.

¿La POLILLA amenaza sus ropas?

las defiende eficazmente porque CONTIENE LINDANO

TODOS LOS MARTES, A LAS 10'45

escuche LA HORA Z

por RADIO CASTILLA y principales Emisoras

Humor - Concurso - Amenidad

Representante para la provincia:

FRANCISCO CAMPUZANO BORJA. — San Gil, 22. BURGOS

Ganen de 500 a 1.000 ptas. por semana

cultivando todo el año setas comestibles en su propia casa. Compramos producción. Girando 10 pesetas enviamos procedimiento garantizado. De no tener Vd. éxito devolveremos su importe. Dirigir pedido a: Semillas "La Francesa", calle Enamorados, 23. Barcelona.

BALNEARIO DE LEDESMA

REUMA — CATARRO — PIEL — BRONQUIOS

ESTUFA NATURAL

Temporada oficial: 15 de Junio al 30 de Septiembre. Teléfono 18. Automóvil en la estación de Salamanca al Balneario, a las diez y media mañana y nueve tarde (C. S. 15).

UNA IDEA... UNA REALIDAD

Muebles Angulo

SAN PEDRO Y SAN FELICES, 15-17

ALMACEN: CALERA, 9

BURGOS

Isidoro Santamaría y Antonio Castillo ganaron el Concurso provincial de Albañilería

El pasado domingo, tuvo lugar en la plaza de toros la celebración del IV Concurso provincial de Albañilería, organizado por el Sindicato provincial de la Construcción, Vidrio y Cerámica.

Tomaron parte en las pruebas las once cuadrillas inscritas, dando comienzo los trabajos a las nueve y media y terminando a las doce.

El tema consistía en la construcción de un murete con remate circular, sobre basamento, según plano redactado por el arquitecto de la Obra Sindical del Hogar don Benjamín Aparicio.

Terminados los trabajos se efectuó la entrega de premios por el Jurado, que estaba compuesto por el jefe del Sindicato, señor del Río; presidentes de la Sección Económica y Social, señores Arroyo y Villar; arquitecto señor Aparicio, aparejador señor Azofra, empresario señor Calvo y productor señor Azcondo.

Los premios fueron los siguientes:

Primer premio, 750 pesetas y diploma, a la cuadrilla formada por el oficial Isidoro Santamaría Alvarez y el ayudante Antonio Castillo Felipe.

Segundo premio, 500 pesetas y diploma, a la cuadrilla compuesta por el oficial José Luis Santamaría Castillo y el ayudante Julián Aldecoa Arana.

Tercer premio, 425 pesetas, a la cuadrilla compuesta por el oficial Agapito Casado y el ayudante Julio Casado.

Cuarto premio 350 pesetas, a la cuadrilla compuesta por el oficial Antonio Alonso y el ayudante Antonio Alonso Velasco.

Se otorgaron asimismo siete premios de concurrencia al resto de cuadrillas de 75 pesetas cada uno.

Primeras Comuniones en la barriada "Juan Yagüe", Liceo Castilla y Concepcionistas

Nuevamente se vistió el domingo de gala el Colegio-Internado de los HH. Maristas, para acoger y acompañar a otra tanda de alumnos que por vez primera recibieron a Jesús Sacramentado.

Para oficiar en la augusta ceremonia, minutos antes de las nueve llegaba al Colegio el reverendísimo Padre Abad de San Pedro de Cardeña, fray María Jesús Alvarez, acompañado de su secretario y del hermano director del Liceo Castilla. Luego de recibir el ilustre prelado la bienvenida de la comunidad y de los capellanes, señores Estalayo y García de Lomana, como asimismo del beneficiado don Laureo Ortiz, revistióse de los ornamentos prelaticios y subió procesionalmente a la capilla, precedido de banderas y estandartes, de un grupo de alumnos mayores, del cabildo de monaguillos que le habían de acompañar en el sagrado recinto y del magnífico grupo de niños de Primera Comunión.

Los familiares y amigos de estos últimos ocupaban ya totalmente la espaciosa capilla, radiante y acogedora.

Durante el Santo Sacrificio, alternaron discretamente los cantos y las preces, hasta llegar el momento cumbre de la fiesta. Y entonces, en los labios del eximio celebrante floreció un emotivo fervorín, que para los pequeñuelos fué gozosa enhorabuena y cálida lección catequística, y para sus padres y educadores bondadosa congratulación y acertada glosa de sus deberes.

Seguidamente, los felices niños subieron en dos en dos a recibir el Pan de los Angeles, en un ambiente de profunda emoción por parte de sus familiares, mientras el órgano y la coral polifónica vertían oleadas de sagrada armonía. Fueron de gran efecto dos selectos motetes cantados a la perfección por el alumno Esteban Albillos Enedáguila. La mayoría de la concurrencia se acercó al comulgatorio.

Hechos a coro por los pequeños los actos de acción de gracias, y terminada la misa, se procedió a la hermosa ceremonia de la renovación de las promesas del Bautismo. Por último, el niño Luis Núñez Martínez, escoltado por Luis Pérez-Fadón Díaz-Oyuelos y Javier Méndez de las Heras, se adelantó hasta el presbiterio e hizo en nombre de todos la consagración a la Virgen.

He aquí el nombre de los nuevos participantes del Banquete eucarístico:

Antonio Alcalde Corostiza, Jesús Alonso García, Santiago Alonso González, Jaime Andrés de Castilla, Juan Antonio Arnáiz Ortiz, Carlos Arangüena Pérez, Jesús María Cantero Antón, José María Elúa Francés, Fernando González Llorente, Juan Lafuente Ramírez, Luis López Gallo, Jesús López Martínez, Celso Mariscal Rodríguez, Ignacio Martínez Díez, Javier Méndez de las Heras, Angel María Montero Monterrubio, Carlos Núñez Martínez, Luis Núñez Martínez, Francisco José de Pablo Tamayo, Jesús Pérez Escribano, José María Pérez Escribano, Luis Pérez-Fadón Díaz-Oyuelos, Pedro Plana Pañart, José María Redondo Martínez, Jesús Romero Monasterio, Félix Romo Hernando, José Luis Ruiz Rodríguez, Angel Sagredo Frías, Fernando Taboada Ortega, Francisco Javier Varona Díez, Enrique Vera de la Cuesta, Isidoro Miguel Ibáñez y Fernando Pérez Ramos.

EN LA PARROQUIA DE SAN JUAN BAUTISTA

El domingo pasado y con gran solemnidad, se verificó en la parroquia de San Juan Bautista de la popular barriada de Yagüe, el acto de recibir la primera comunión setenta niños de ambos sexos.

La iglesia parroquial presentaba brillantísimo aspecto, adornada con sumo gusto por las Religiosas de María Auxiliadora de San Juan Bosco.

Celebró la misa rezada el señor cura párroco don Hilario Martínez y durante ella el coro de la parroquia interpretó selectos motetes y el muy ilustre señor don Mariano Barriocanal pronunció un fervorín.

Asistió a tan conmovedora ceremonia, la Excma. Sra. D.ª María Martínez del Campo, viuda de Yagüe, con las señoras de las Conferencias y las Congregaciones Marianas.

Los niños, que al final hicieron la renovación de las promesas del Bautismo, fueron obsequiados con un desayuno.

EN EL COLEGIO DE CONCEPCIONISTAS

También en el Colegio de Religiosas Concepcionistas se celebró el domingo una solemnísima ceremonia religiosa en que recibieron por vez primera el Pan de los Angeles, los alumnos Fernando Quintana Oviedo, Emilio Tomé Lara, Miguel Jerez Gaeta, Fernando-José de la Iglesia Mata, Jesús Franco Arceo, Rafael Sáiz Luciano y Manuel-Vicente Ordóñez González.

Ofició en la ceremonia el segundo capellán del Centro, don Angeles Labrador.

Recibos para pago de salarios

Nuevo modelo oficial

Seguimos vendiendo

Nuestros prácticos talonarios

de 100 hojas a 6'50 pesetas

Envíos a reembolso

Talleres Gráficos «Diario de Burgos»

Vitoria, 13. Teléfono, 2015

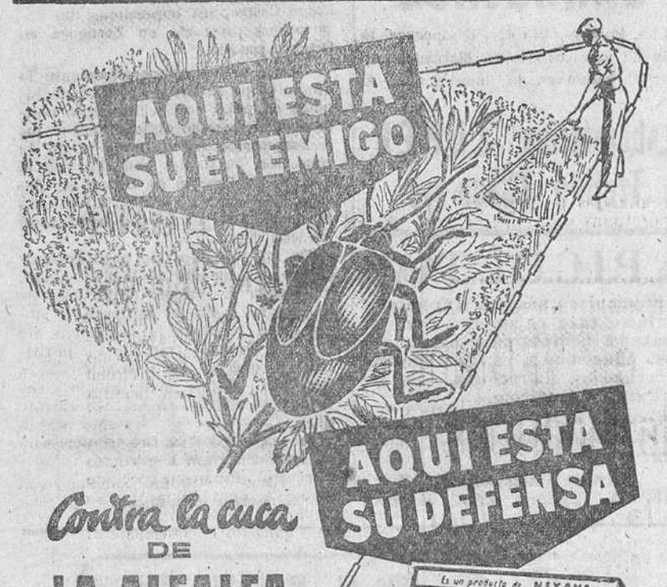

Contra la cuca DE LA ALFALFA

No pierda los "cortes" de sus alfalfares. AGRONEXA, gracias a su auténtico y rapidísimo LINDANE, destruirá estos gusanos negros que pueden causarle perjuicios irreparables devorando sus cosechas. AGRONEXA no es nocivo para los animales que ingieren la alfalfa. Con AGRONEXA sus campos rendirán más:

Agronexa

INSECTICIDA RAPIDO Y EFICIENTE A BASE DEL AUTENTICO LINDANE

FABRICAS DE NEXANA

UNICOS PRODUCTORES DE LINDANE BAJO PATENTES DE LA C.H. BOEHRINGER SOHN, DE INGELHEIM RHEIN (ALEMANIA)

Delegación para Burgos y Soria:

NESANA, S. A.

Vitoria, 15 BURGOS

Consulado Argentino

Hace saber a las personas que tengan en la República Argentina bienes bloqueados o precaucionalmente administrados en virtud del Decreto 11.599/46 —régimen de incautación de bienes de propiedad enemiga, al que se ha dado término por Decreto 512/53— que se han dictado disposiciones estableciendo, la forma y plazos en que podrán formularse las reclamaciones correspondientes, las que se encuentran a disposición de los interesados en el Consulado Argentino en Bilbao, Rodríguez Arias 17.

Pruebe Vd. el Richelet

en los cambios de estación para prevenir la aparición de estos enfermedades:

• HERPES • ECZEMA
• GRANOS • REUMA
• VARICES • ULCERAS
• CONGESTION

El Depurativo Richelet da excelentes resultados para librar la piel de enfermedades, reducir varices y úlceras, suprimir dolores reumáticos, moderar los amagos congestivos y aliviar la arteriosclerosis. También tiene la propiedad de tonificar los nervios y aumentar las fuerzas, merced a sus sales Halógenas de Magnesio.

DEPURATIVO RICHELET INTEGRAL

Fiestas Patronales

EN EL ASILO DE HERMANITAS

Con gran solemnidad se celebró el domingo en el Asilo de Hermanitas la fiesta de su Patrona Nuestra Señora la Virgen de los Desamparados asociándose a la solemnidad la comunidad de religiosas y la totalidad de los asilados que expresaron su amor y devoción hacia su Abogada y Mediadora.

En la capilla del establecimiento se dijo a las ocho de la mañana una misa de comunión general que ofició el vicario general del Arzobispado y deán del Cabildo Ilmo. Sr. D. Buenaventura Díez y Díez. A las diez hubo una misa rezada y a las once la solemne.

A las siete y media de la tarde tuvo lugar en la misma capilla una solemne función eucarística con exposición, rosario, novena y sermón a cargo del beneficiado de la Santa Iglesia Catedral don Isidoro Díaz Murugarren; solemne reserva en la que ofició el vicario general doctor Díez y Díez, que dió la bendición con el Santísimo. Fué asistido el oficiante por don Hermenegildo González y don Darío Reol. Terminó la función religiosa cantándose la Salve.

MAÑANA SE CELEBRA EL "DIA DEL SEGURO"

Los actos organizados por el Colegio Oficial de Doctores y Licenciados en Filosofía y Letras y en Ciencias, de Burgos, en honor de su Santo Patrono, el glorioso doctor San Isidoro de Sevilla, tendrán lugar el jueves próximo, con arreglo al programa siguiente:

A las once, en la Merced, misa, rezándose al final un responso por los Licenciados fallecidos. Hará el panegírico del Santo el Rvdo. P. Francisco García Ortiz, S. J., Superior de la Residencia de Burgos.

A las once y media, en la Excelentísima Diputación provincial, reparto de premios de los Certámenes Literarios.

Posteriormente, los Licenciados colegiados se reunirán, bajo la presidencia del decano del Distrito Universitario, para tratar de asuntos profesionales.

ACTOS PREPARADOS POR EL S.E.P.E.M.

Mañana se celebrará la festividad del "Día del Seguro", que el presente año se celebrará el día 13 del actual. El Sindicato provincial ha organizado con tal motivo los siguientes actos:

A las doce, misa en la capilla de Santiago de la S. I. C. B. M.

A continuación, en la Sala de Fiestas, vino español en honor de los productores y agentes encuadrados en el Sindicato, acto al que están invitadas las autoridades locales y provinciales.

Seguidamente y en el mismo local, se reunirán los Agentes-Representantes de Compañías Aseguradoras con sus empleados, en una comida de hermandad.

Por la tarde, a las siete y media, tendrá lugar en la Sala de Fiestas un baile.

Crónicas de la provincia

Hontoria del Pinar

ROMERIA

El pasado día 8 se celebró la tradicional romería de San Miguel de Mayo en la ermita de la Virgen de las Nieves, situada en la carretera general Burgos-Soria, del término de Hontoria, y donde confluyen los términos de sus aldeas Navas y La Aldea del Pinar.

Procesionalmente se encontraron frente a la ermita los tres pueblos con los sacerdotes respectivos, en un momento de gran emoción religiosa.

Celebró la misa y predicó el padre dominico Gallego, de Salamanca, quien al final y por la tarde hizo un llamamiento a los hontorianos para que acudiesen a la jornada inaugural de la campaña nacional pro-rosario en familia. El resto del día transcurrió entre un sol hermoso y gran animación donde junto a las consabidas viandas se reiteran amistades y se percibe el tradicional litro de vino.

PUBLICITAS

CUIDE BIEN SU CUTIS...

Por la noche

CREMA DE VITAMINAS INTEA

con garantía farmacéutica de contener Vitamina A y Lecitina de yema de huevo, alimentos de las células de la epidermis que evitan envejecer.

Utilice los adelantos de la ciencia; no use cosas anticuadas.

Vitamina A y Lecitina son absorbidas muy bien por la piel y esta crema LAS CONTIENE.

Y por la mañana limpieza y masaje del cutis con:

JUGO DE LOTO INTEA

líquido de plantas medicinales.

QUEDARA ENCANTADA DEL MARAVILLOSO RESULTADO

No tendrá nunca arrugas ni cutis con defectos

En perfumerías.

Si desea un folleto gratis, escriba a INTEA, Apartado 82 - Santander

SAN ISIDRO

Organizada por la Hermandad de Labradores y Ganaderos se prepara para este año una gran fiesta dedicada al Santo de los labradores, con asistencia de un Padre predicador de Burgo de Osma y la orquestina "Donalt", de Salas de los Infantes.

VIAJEROS

Se halla entre nosotros don Mariano Berzosa Sanz, con su esposa e hijo, de la razón social De Grado-Berzosa de Buenos Aires (República Argentina) que acaban de llegar de la otra parte del Océano. Que pasen feliz estancia entre nosotros aunque la misma se halle afectada por la muerte de su padre don Florentino Berzosa persona muy querida y respetada de cuantos le conocieron y cuyo óbito tuvo lugar poco antes de la llegada de sus hijos.

CUMAR

Poza de la Sal

UN DIA DE RETIRO PARA MAESTROS EN EL COLEGIO MAXIMO DE OÑA

El día 6 de los corrientes tuvo lugar en el Colegio Máximo de Oña de los P. P. Jesuitas, un retiro espiritual para los maestros de la región. Acudieron cerca de cuarenta entre maestros y maestras.

Dirigió el retiro el competentísimo P. Sagastume, doctor en Pedagogía, el cual con gran dominio de la cuestión, disertó en una de sus pláticas, que pudiéramos llamar profesionales, sobre las tendencias actuales de la Pedagogía, sacando consecuencias muy apropiadas, certeras y altamente consoladoras, para el Magisterio Nacional Español.

Vimos gran simpatía y un inmenso deseo de ayudar y apoyar al digno y abnegado Magisterio, que todo se lo merece.

Hubo una comida de hermandad en el bellísimo claustro gótico, y nosotros sacamos la impresión de que fué un día de verdadera renovación espiritual, y de que los maestros que acudieron pasaron un día francamente agradable de intercambio de ideas con sus compañeros de profesión; y todos sin distinción, quedaron animados a repetir este acto, (que es sin duda provechosísimo), por lo menos dos o tres veces en el curso escolar, y deseosos de que acuda el mayor número posible de maestros.

Castromorca

En la iglesia parroquial de los apóstoles San Pedro y San Pablo, en el altar mayor, a las once de la mañana del día 7, se celebró el enlace matrimonial de las agraciadas y simpáticas señoritas, jóvenes del pueblo, María-Ana González Martínez y Vicenta Fernández López, con los jóvenes Máximo Fontaneda Ortega, factor de la Renfe y Clemente Carpintero Renedo, empleado en la fábrica de harinas del señor Arroyo, de Villadiego, respectivamente.

Bendijo las sagradas uniones el párroco del pueblo, don Victorino Barriuso Pérez, que a continuación dijo la misa de velaciones y dedicó a los desposados una sentida y emotiva plática y la misa fué habilmente entonada por el coro de la localidad. Actuaron de padrinos de la primera pareja, don Saturnino Sáez Martín, brigada de la Guardia Civil, retirado, con residencia en Portugalete, y su esposa doña María del Pilar Martínez Sáez, y de la segunda, don Antonio Hierro Yaguez, jefe del S.N.T. de Villadiego y su simpática esposa doña Isabel Abad de Hierro.

Concluído el acto religioso se procedió a cumplir el requisito civil del matrimonio suscribiendo el acta, en representación del novio de la primera pareja, don Amalio Sáinz López y don Julián Herrera Miguel, industrial de Villadiego y por parte de la novia don Joaquín Sáiz Araus, maestro nacional de Villadiego y los propietarios del pueblo don Marcelino y don Abelardo Renedo Ruiz. Por parte de la segunda pareja firmaron el acta don Antonio Hierro Yaguez, ya citado como padrino, y don Higinio Mediavilla González, propietario de Castromorca, primo de la desposada. Terminados los actos se reunieron las felices parejas con sus familiares e invitados, donde fueron obsequiados, los de la primera pareja, en el "Hotel Condestable", de Villadiego, y los de la segunda en su respectivo domicilio, con suculentos banquetes, celebrándose a continuación animados bailes.

Entre los invitados de la primera figuró el director de la Escuela Graduada aneja de la Normal de Burgos (hoy inspector de Primera Enseñanza de esta zona) don José María López Gacho que se encontraba de visita de inspección previamente invitado por el padre de la novia, don Mariano González, maestro nacional del pueblo, el cual a los postres dedicó cálidas frases de felicitación y deseos futuros para cuantos lo presenciaban.

Los nuevos señores de Fontaneda-González y Carpintero-Fernández salieron de viaje para distintas poblaciones del Norte.

Hacemos presentes a las respectivas familias nuestra más cordial felicitación y enhorabuena.

Fuentecén

Con gran brillantez se celebró la fiesta del Santísimo Cristo del Carmelo. Solemne novenario precedió a este día en el que todo el pueblo acompañó a los cofrades en los diferentes actos. Misa de comunión general, con escogidos motetes a cargo de una selección de la Schola Cantorum de los Hermanos de la Sagrada Familia de La Horra; misa mayor, con sermón a cargo del reverendo Padre Soto S. I., que desarrolló tan magníficamente el tema "Los enemigos de la Cruz". Por la tarde, fin de la novena y procesión con la imagen del Santo Cristo, adornada con las manzanas que las amas de casa guardaron solicitas, como acción de gracias por algún beneficio recibido y entre los gritos y vítores al Divino Redentor que se suceden durante dos horas a lo largo de las calles del pueblo, haciendo derramar abundantes lágrimas a todos aquellos que lo contemplan, al ver esos rezos y esas lágrimas de un pueblo que se apiña ante la imagen para darle gracias por tantos beneficios como a diario se reciben de su corazón amante. Al final de este acto, la típica subasta de manzanas, ascendiendo la cantidad recudada a más de mil pesetas.

El segundo día de la fiesta, misa por los difuntos de la Cofradía, con una breve y conmovedora plática a cargo de don Abilio Fernández, párroco de San Juan, de Aranda de Duero.

En el orden profano, se han superado este año los festejos al coincidir con la inauguración de una plaza mayor recientemente reparada. Durante tres días, una afamada orquesta hizo las delicias de la juventud y de algunas parejas de casados que se sintieron infatigables. Por la noche se quemó bonita colección de fuegos artificiales que agradó muchísimo al numeroso público que lo presenció.

El corresponsal

Nofuentes

VELADA DE LA CAJA DE AHORROS

Ha tenido lugar en esta localidad una velada de cine, con que la Caja de Ahorros Municipal de Burgos obsequiaba al vecindario de nuestra villa.

Comenzó el acto con la proyección de algunas estampas deportivas, después la "Coronación de Su Santidad Pío XII", "El agua como elemento de vida", "El ganado caballar en el Canadá", "Los productos de la lana merina de nuestra Extremadura"... etcétera.

Así acabó la primera parte dentro del mayor entusiasmo que despertaron las referidas estampas. Durante el descanso, el maestro de los niños hizo la presentación al público de don Manuel Orive que, en representación de la Caja Municipal de Ahorros se desplazaba para dar a todo el público local la velada que presenciaba con tanto agrado, reflejado tanto en mayores como en las niñas y niños y que se le agradecía tal visita en nombre de autoridades y pueblo entero, así como los premios concedidos a las escuelas.

A continuación habló el señor Orive quien agradeció el recibimiento que se le había dispensado y expuso el objeto de la labor social que la Caja difunde por todos los pueblos de nuestra provincia. Fueron ambos muy aplaudidos por todos los presentes.

En la segunda parte fué proyectada la película "Trabajando la tierra", que recogía en exposición maravillosa la maquinaria agrícola moderna que con los mayores adelantos es empleada hoy en día con el más ventajoso resultado para el cultivo del campo. Despertó singular interés.

El vecindario en pleno, satisfecho del acto, despidió con gran cordialidad y cariño a los representantes de la Caja de Ahorros.

Arroyuelo

Con gran solemnidad se ha celebrado la feliz restauración del templo parroquial y la bendición de una bellísima imagen de la Santísima Virgen de Fátima.

Dió comienzo el día con una misa de comunión general a la que concurrieron y recibieron el Sagrado banquete la mayoría del pueblo con profundo fervor. A las once se bendijo la hermosa imagen de Nuestra Señora de Fátima delante de la que la niña Teresa López declamó un emotivo verso y a continuación tuvo lugar la Santa Misa oficiada por el celoso párroco don Cayo Zorrilla y cantada por el coro de Hijas de María. Ocupó la sagrada cátedra el M. I. Sr. D. Julio Díez y Díez, prefecto de la S. I. C. B. M. de Burgos.

Acabó la Santa Misa con el canto del himno de Fátima perfectamente interpretado por las Hijas de María de la localidad.

Desde este momento, todas las familias del pueblo, conforme al turno establecido, fueron a rezar el rosario ante la hermosa imagen bendita.

Por la tarde hubo procesión cantándose el Santo Rosario por los fieles y diez sacerdotes que acudieron al acto. La Virgen, triunfalmente acompañada de niñas vestidas de ángeles, recibió el homenaje del fervor de todos los asistentes que en gran número presenciaron la fiesta.

De regreso al templo dirigieron emotivos versos la niña Dionisia Fernández y Pedro Aguirre y después el cura párroco leyó la consagración del pueblo al Inmaculado Corazón de María, dando a todos las gracias por su asistencia a todos los actos y felicitándoles por el amor y cariño manifestados en esta jornada a la Santísima Virgen.

Financiera de Capitalización y Ahorro, S. A.

Compañía General de Capitalización

Calle de Recoletos, 6. Madrid

Teléfono 25-94-95

En el Sorteo de amortización de los Títulos emitidos por esta Compañía, celebrado el día 11 de Mayo de 1953 han resultado amortizados todos los Títulos que entre sus símbolos figure el número

0251

Los poseedores de Títulos amortizados pueden hacer efectivo inmediatamente su importe, en la Dirección General de la Compañía o en cualquiera de nuestras Delegaciones.

DELEGACION: en Burgos OMNI-VENTA, don Baudelio Prieto García, Avenida Generalísimo, 2.

Deseamos establecer contacto con elementos colaboradores en aquellas Plazas donde no estamos aún representados

ANUNCIOS OFICIALES

Junta Económica del Hospital Militar de Burgos

Hasta las doce horas del día veintiuno del mes actual en primera convocatoria, y hasta igual hora del día veintitrés del mismo mes, en segunda para los no adjudicados en aquélla, se admiten proposiciones para suministrar víveres y artículos frescos o de inmediato consumo, necesarios a este Establecimiento y que figuran en el anuncio detallado que se encuentra en los tablones del Excmo. Ayuntamiento y de esta Administración.

Burgos, 11 de Mayo de 1953

El capitán secretario, Pascual Heredero.

Parque de Sanidad Militar de la VI Región

Hasta las doce horas del día 23 del actual se admiten ofertas para la adquisición de películas y material sanitario de las actas Junta Facultativa números 15 y 18.

Pliegos de condiciones en este Parque.

El importe del anuncio por cuenta de los adjudicatarios.

GUIA FACULTATIVA

JOSE CARAZO
PARTOS Y ENFERMEDADES DE LA MUJER
Del Hospital de Barrantes y Cruz Roja
Vitoria, 36, 3.º — Teléfono 1591

DOCTOR GARZON
PARTOS Y ENFERMEDADES DE LA MUJER. — ESTERILIDAD
Plaza Rey S. Fernando, 3, 2.º. Tel. 1446

V. OJEDA CARCEDO
APARATO DIGESTIVO Y NUTRICION
Análisis clínicos, Rayos X. Metabolimetría. - Consulta de 10 a 2 y de 3 a 5
Vitoria, 20, 1.º — Teléfono 1667

Doctor de la Cuesta
PULMON Y CORAZON — RAYOS X
Miranda, 3. — Teléfono 1988

RICARDO CUEVA
GARGANTA, NARIZ Y OIDOS
Vitoria 17, 1.º dcha. Teléfono, 1721

Sanatorio de Nuestra Señora de la Blanca
CURAS DE REPOSO
Enfermedades de Medicina general
Pisones, 33 — Tel. 2323 — Burgos

M. A. Ruiz de Temiño
DENTISTA
San Juan, 3, segundo

P. LOPEZ
DIRECTOR DEL DISPENSARIO ANTITUBERCULOSO
Puebla, 2. — Teléfono 2231
Cruz Roja. — RAYOS X

J. GUTIERREZ MANZANEDO
GARGANTA, NARIZ y OIDOS
Especialista diplomado
Madrid, 1, 1.º Teléfono 2975

MANUEL MEDRANO CAMARA
MEDICINA GENERAL
Consulta de 2 a 4
Paloma, 35

G. BAÑUELOS
OCULISTA
DE LOS SERVICIOS DE SANIDAD DEL ESTADO
PLAZA MAYOR, 2 TELEFONO 1506

DOCTOR VILLA
Huesos y Articulaciones
Cirugía general Rayos X
Calera 15, 1.º — Teléfono 1446

Federico Gascón
MEDICO DENTISTA
Santander, 19, 3.º, dcha. — Telf. 2432

J. MARTIN PARDO
Diplomado Escuela Nacional de Tisiología. Ex-Jefe Clínica Hospital Militar
PULMON Y CORAZON
RAYOS X — ELECTROCARDIOGRAFIA
Madrid, 14, 2.º — Teléfono 2406

F. URRACA
OCULISTA
LAIN CALVO, 17 - TELEFONO 1311

Dr. MUÑOZ CASAS
PIEL Y VENEREAS — ONDA CORTA
DIRECTOR DEL DISPENSARIO ANTIVENEREO
Consulta de 11 a 2 y de 4 a 6

Pts. 25.000 Pts.

distribuye

OMNI-VENTA

entre sus Carnets cuyo número o símbolo sea el

0251

que ha resultado premiado este mes

CARNETS PARA TODOS: Adquiéralos

TICKETS EN TODO: Pídalos

Los deportes en DIARIO DE BURGOS

Resultados de la jornada futbolística del domingo

El Deportivo Alavés se eliminará con el Atlético de Bilbao, jugando su primer partido en Mendizorroza

Madrid.-Resultado de los partidos de fútbol jugados el domingo:

PROMOCION A PRIMERA

At. Tetuán, 2; Coruña, 0.
Celta, 4; Avilés, 2.
E. Industrial, 4; Hércules, 1.

PROMOCION A SEGUNDA

Sestao, 2; Mataró, 0.
Torrelavega - Leonesa (se jugará el jueves).

COPA GENERALISIMO

Las Palmas, 0; Murcia, 0. (Resultado anterior, 0-1).
Granada, 4; Jaén, 2. (Resultado anterior, 3-1).

COPA FEDERACION

Burgos, 3; Caudal, 0. (Resultado anterior, 0-1).
Logroñés, 3; Osasuna, 0. (Resultado anterior, 1-7).
San Andrés, 2; Lérida, 2. (Resultado anterior, 0-3).
At. Baleares, 1; Mallorca, 1. (Resultado anterior, 2-4).
Cacereño - Orihuela. No compareció el Orihuela. (Resultado anterior 1-5).
Linense, 3; Melilla, 0. (Resultado anterior, 2-3).

PARTIDOS AMISTOSOS

At. de Madrid, 7; Español, 3.
At. de Bilbao, 5; Rot Weis campeón de Alemania, 1.

LAS PROXIMAS ELIMINATORIAS DE LA COPA DEL GENERALISIMO

Madrid.-El domingo por la noche, en el domicilio de la Real Federación Española de Fútbol se ha celebrado el sorteo correspondiente para los octavos de final de la Copa de Su Excelencia el Generalísimo, dándose el siguiente resultado:

Real Sociedad contra Real Valladolid.
Real Madrid contra Real Murcia.
Baracaldo contra Real Oviedo.
Deportivo Alavés contra Atlético de Bilbao.
Granada contra Real Santander.
Barcelona contra Valencia.
Real Gijón contra Deportivo Español.
Sevilla contra Atlético de Madrid.

Los partidos se jugarán el próximo domingo día 17, en los campos de los clubs citados en primer lugar y el día 24 en los terrenos de juego de los clubs citados en segundo lugar.

COMO SE RESOLVERAN LOS EMPATES

Madrid. — Con respecto al sorteo celebrado anoche para los partidos de la Copa de S. E. el Generalísimo, la Federación Española de Fútbol acordó que si al término del segundo partido de cuartos de final, previsto para el 4 de Junio, resultara empate a tantos marcados, una vez computados los obtenidos por los dos clubs contendientes en dicha eliminatoria, se prorrogara este segundo partido en media hora, y si transcurrida esta prórroga persistiera el empate, con tiempos de cinco minutos, hasta que uno de los equipos obtuviera el gol del triunfo, en cuyo momento se daría por finalizada la eliminatoria y se proclamaría un vencedor que pasaría a las semifinales.—Alfil.

En un partido de escaso interés el Burgos eliminó de la Copa Federación al Caudal de Mieres

Los tres goles del triunfo burgalés los obtuvo Vaquero

Volvió a repetir el Burgos el domingo, sus deplorables actuaciones de la temporada, ante un enemigo con el que puede tratarse de tú. Y pese a salir victorioso de Zatorre, por amplio tanteo, el equipo local no nos sirvió un encuentro de calidad, porque fueron evidentes los fallos de muchos de sus hombres, en una tarde de sol agotador, que influyó sin duda en el rendimiento de los jugadores.

Tampoco el Caudal de Mieres dió una a derechas, empeñados sus hombres en marcar a distancia, sin acertar a sujetar a la vanguardia burgalesa que, bien movida en la primera parte por Vaquero, rondó con frecuencia la puerta adversaria.

Parecía como si el encuentro no interesara a ninguno de ambos conjuntos contendientes, porque la abulia, el desconcierto y la escasa moral han hecho presa en muchos de los jugadores que el domingo se enfundaron las camisolas mierenses y burgalesas. Y la lucha, más movida y aún rápida en la primera parte, fué declinando en la continuación, rotos los dos equipos por sus líneas medulares y con quintetos atacantes totalmente ineficaces. Es decir que el juego quedó reducido a un duelo mutuo, de despejes y bombeo ineficaz de balones, entre los trios defensivos, mostrando mayor seguridad, compenetración y contundencia el terceto burgalés, en el que brilló otra vez, en su línea regular de actuaciones, el lateral Marco, junto a un Barrios en plena forma y un "Pirulo" que entró a todas y fué asegurándose a medida que se consumía el tiempo.

Y si hubo tres goles en los primeros 45 minutos, que nos hicieron presumir una goleada amplia, el marcador no volvió a funcionar luego, por las causas que hemos apuntado. Ocasiones hubo de batir a Lozano, pero los fallos en el momento decisivo fueron ostensibles, tanto en Masós, como en Casiano, Vaquero y Hernando, mientras que el menudo y entusiasta Castillo, a base de coraje, intentaba una y otra vez romper el estrecho marcaje a que le sometió Sport, uno de los mejores hombres forasteros.

Hecho este análisis general de lo que fué el encuentro, que tuvo escasas fases de interés, nos resta repasar la labor de los muchachos contendientes.

Al Caudal lo encontramos bajo de moral, inferior en potencia y clase al que vimos hace unos meses en Zatorre. Su erróneo juego facilitó el acoso del Burgos, que cronométricamente dominó más que su rival. Hay que destacar, en favor del cuadro forastero, su noble y correcta deportividad, aunque a veces los defensas abusaran de las marrullerías y faltas dentro del área, como en aquella ocasión en que Sport agarró descaradamente a Vaquero, cuando éste intentaba rematar de cabeza un córner, arrancándole completamente todos los botones de la camisola.

Fué Oscar el jugador más eficaz de los asturianos, tanto en el juego defensivo como en el de ataque, enlazando bien con el pequeño interior Martín, rápido y con exacta concepción de la jugada. Sport también cuajó una buena actuación y Lozano en la puerta paró mucho, con vista y agilidad. A Nicieza se le vieron algunas cosas de mérito.

En el Burgos, Guti detuvo con seguridad algunos balones peligrosos, pero en cambio incurrió en dos salidas alocadas, que por poco cuestan un disgusto. La actuación del trio defensivo ya la hemos enjuiciado. Fué la única línea positiva del descabalado Burgos. Bilbao y Clemen no acertaron a ordenar el juego. Batalló más el primero, jugando al ataque y al bajar ostensiblemente el rendimiento de Clemen, quedó en el centro del campo una amplia zona sin cubrir, por donde se iniciaron continuos peligros. El fallo de esta línea arrastró al fracaso casi todo el equipo, en el segundo tiempo.

En la delantera Vaquero nos brindó un primer tiempo bueno, moviendo la línea, metiéndose en el área y haciendo gala de su veteranía y oportunismo, que le dieron al Burgos los tres goles del triunfo. Luego se vino abajo, agotado por el calor y acusando el esfuerzo del primer tiempo. Castillo, sin hacer grandes cosas, merece elogios y por lo que se refiere a Hernando Casiano y Masós ya hemos enjuiciado en las precedentes líneas su actuación. La labor del extremo izquierda, que tuvo no obstante decisiva colaboración en dos de los goles conseguidos, fué lamentabilísima.

Dirigió la contienda el colegiado vasco Sr. Aurre, que optó por no complicarse la labor, pasando por alto las faltas dentro de las áreas. Como hubo corrección y los jugadores actuaron con nobleza, su trabajo se deslizó por cauces normales.

Los goles fueron conseguidos así:

A los ocho minutos de juego, Vaquero, después de chutar, entra al remate, en unión de Castillo, cuando el meta estaba fuera de la puerta. Bajo el marco remató habilmente con la cabeza y el esférico se fué al fondo de la jaula.

El segundo vino a los 32 minutos de juego. Masós adelantó un balón con rapidez al centro. Entró al remate Castillo, tocando ligeramente con la cabeza, al mismo tiempo que Lozano salía del marco y Vaquero, bien situado, metió el pie y lo envió con suavidad dentro.

Tres minutos antes de concluir la primera parte, Guti hizo un saque de puerta largo, que recogió Masos en el centro, para internarse y pasar muy bien en corto a Vaquero. Este cruzó por bajo un buen disparo y obtuvo el tercer gol.

Con este resultado, el Caudal ha quedado eliminado del torneo Copa Federación, ya que en el encuentro jugado el martes último en Mieres, obtuvo una precaria victoria sobre el cuadro burgalés.

SIUL

NUESTRO TELEFONO, 2015

Aspiradora
Enceradora
Secador de cabello
DE VENTA EN LOS BUENOS ESTABLECIMIENTOS

Patronato de Apuestas Mutuas Deportivas Benéficas

Resultados de la quiniela del domingo

FINAL PRIMER TIEMPO

Las Palmas - Murcia, X.
Granada - Jaén, 1.
Logroñés - Osasuna, 1.
San Andrés - Lérida, 2.
Cacereño - Orihuela, suspendido.
Linense - Melilla, 1.
Baleares - Mallorca, X.

FINAL PARTIDOS

Las Palmas - Murcia, X.
Granada - Jaén, 1.
Logroñés - Osasuna, 1.
San Andrés - Lérida, X.
Cacereño - Orihuela, suspendido.
Linense - Melilla, 1.
Baleares - Mallorca, X.

Baloncesto

"Copa Federación Burgalesa"

LA SALLE, CON SU TRIUNFO SOBRE LOS MARISTAS DIO LA SORPRESA DE LA JORNADA

Tal como habíamos pronosticado, resultó de interesante la tercera jornada de la Copa Federación Burgalesa. En el primer encuentro, los entusiastas del Juvenil, con un juego muy bonito y pleno de brio, consiguieron llegar al descanso con un 14-12 favorable. Y en la continuación se apuntaron otros 13, en tanto que la Sociedad Deportiva se quedaba en un total de 25.

El segundo encuentro estuvo a cargo de los dos colegios, La Salle y Maristas. Aquí es donde se produjo la gran sorpresa.

La derrota de Maristas no admite paliativos, salvo la lesión de su estrella Carrasco, pues ya en el primera parte quedaron en 16-25 para finalizar en un rotundo 23-40. Magnífico encuentro el realizado por La Salle y en particular de su jugador La Calle, que acreditó una gran eficacia en el tiro a la canasta, consiguiendo el solito 27 de los 40 puntos de su equipo ¡todo un record, muchacho!

Por último, se enfrentaron el Atlético Sanidad y la S. D. Arlanza, F. J.

Los arlancistas se vieron impotentes para contener el juego desconcertante de su adversario, pues ni Gumer estuvo a la altura que de su clase cabe esperar, ni Larrañaga pudo ser el animoso batallador del equipo, ya que se vió precisado a abandonar el juego a los pocos minutos de comenzado. Con este handicap, los sanitarios, sin que restemos méritos a su clara victoria, hallaron más fácil el camino del triunfo; que se apuntaron por 51-37, después de ir siempre delante en el marcador.

CLASIFICACION

	J.	G.	P.	F.	C.	P.
At. Sanidad	3	3	—	147	95	6
La Salle	3	2	1	88	72	5
S. Deportiva	3	1	2	91	103	4
Juvenil	3	1	2	51	76	4
S. D. Arlanza	2	1	1	65	59	3
Maristas	2	1	1	82	84	3
C. Ciclista	2	—	2	50	85	2

Sociedad de Cazadores y Pescadores de Burgos y su provincia

El B. O. de la Provincia de fecha 29 de Abril último, publica la siguiente circular del excelentísimo señor gobernador civil.

Se reciben en este Gobierno Civil constantes quejas del uso indebido que por ciertas personas se viene haciendo de las escopetas denominadas de "aire comprimido", y como esto supone, aparte del peligro para la seguridad pública, una matanza de aves y pájaros beneficiosos para la agricultura, es obligado tomar ciertas medidas que repriman tales hechos.

En su virtud, he dispuesto lo siguiente:

Queda absolutamente prohibido el uso de dichas escopetas fuera de los salones y sitios adecuados para las mismas, recogiéndose por agentes de mi autoridad cuantas de esta clase se empleen para otros fines, encareciendo el celo de los mismos para la represión y denuncia a este Gobierno de los infractores.

LA DIRECTIVA

Se vende máquina

Aventadora del núm. 10, con su motor de caballo y medio, en buen uso. Razón: *Román Lasarte*. Santurde (Alava)

El Burgos tendrá que eliminarse de la Copa Federación jugando el próximo domingo en Las Palmas

Según el sorteo celebrado anteayer en Madrid

Madrid.—Efectuado en la noche del domingo el sorteo para agrupar a los equipos que han de disputar la cuarta eliminatoria de esta competición, han resultado exentos de jugarla los dos clubs siguientes: C. A. Osasuna y C. D. Cacereño.

Los restantes jugarán de la siguiente forma:

Día 17 del Mayo: Mestalla - Linense, en Valencia.
U. D. Las Palmas - BURGOS, en Las Palmas.
Lérida - Real Jaén, en Lérida
Mallorca - Ferrol, en Mallorca.

Día 24 de Mayo: Mestalla - Linese, en La Línea.
U. D. Las Palmas - BURGOS, en Burgos.
Lérida - Real Jaén, en Jaén.
Mallorca - Ferrol, en El Ferrol

Los vencedores de esta cuarta eliminatoria, los dos exentos, los ocho vencidos en los octavos de final de la Copa de Su Excelencia el Generalísimo y el C. D. Málaga y Real Zaragoza, jugarán los octavos de final (31 de Mayo y 7 de Junio), previo un sorteo para todo lo que resta de esta Copa, que se celebrará en el domicilio de la Federación Española, el domingo día 24 del corriente, a las diez de la noche.

EL BURGOS PREPARA SU VIAJE A LAS PALMAS

En peor situación económica y moral no le podía haber sorprendido al Burgos la eliminatoria que por sorteo le ha correspondido con el equipo de Las Palmas de Canarias, en el torneo de la Copa Federación. Ello obligará al equipo burgalés a realizar el más largo desplazamiento de su vida deportiva, con un presupuesto de gastos elevadísimo, que en forma alguna podrá compensar.

Ahora bien, teniendo en cuenta la importancia de tal eliminatoria y tratando de ofrecer a la afición un encuentro sumamente interesante en la fecha del día 24, la directiva del Burgos ha decidido hacer frente a tal desplazamiento contra todo riesgo, iniciando ayer las gestiones previas para realizar con toda garantía de rapidez y comodidad el viaje.

El desplazamiento, en avión, podría efectuarse desde Madrid a Las Palmas o desde Sevilla a la capital canaria, aunque también cabría la solución de iniciar el vuelo en Bilbao, para enlazar en Sevilla con el avión de "Aviación y Comercio". En tal caso el Burgos saldría de Burgos el viernes por la mañana, para concluir viaje en la noche del mismo día, iniciando el regreso el martes.

Este viaje, contando con que la expedición estaría formada por unas 14 personas, representará un desembolso superior a las 65.000 pesetas y para enjugar en parte tan crecida suma se ha solicitado de la Federación una compensación económica a título excepcional, teniendo en cuenta la modestia del equipo burgalés. Además cabe la posibilidad de que al igual que lo han hecho otros equipos que viajaron a las Islas Canarias, pueda concertar el Burgos para el martes un partido amistoso contra el Tenerife, con lo que percibiría otros miles de pesetas, aunque ello obligara a retrasar el regreso hasta el jueves.

Tal es la situación de las gestiones realizadas para salvar esta eliminatoria, que esperamos sean concretadas oficialmente ya hoy o mañana, miércoles.

Vicente Iturrat ganó el "II Gran Premio de la Bicicleta Eibarresa"

Venció el belga Dryk en la etapa final

Eibar.—Se disputó el domingo la tercera y última etapa de la carrera ciclista internacional denominada "II Gran Premio de la bicicleta eibarresa".

El recorrido era Eibar-Irún-San Sebastián y Eibar (187 kilómetros).

Tomaron la salida 31 corredores.

El paso por San Sebastián se efectuó a la una y media, con ligero retraso sobre el horario previsto y el vecindario donostiarra saludó a los corredores con grandes aplausos.

Se escaparon Alomar y el belga Dyrk en el regreso a Eibar y en el cruce de Iraeta se produce la caída de los italianos Sabatini y Cremonesse. En la escalada del puerto de Iciar, los fugitivos Alomar y Dryk, siguen pegando fuerte.

Marcando un tren fortísimo bajan hasta Deva, y a la salida Deryk, en demarraje fuerte, se escapa de Alomar. El resto de la carrera, que son 23 kilómetros hasta Eibar, los hace el belga, marcando un tren de 42,38 kilómetros a la hora y llega en solitario.

Clasificación de la etapa:

1.º Dryk, en 5 horas, 31 minutos y 16 segundos.
2.º Alomar, 5-35-17.
3.º Iturrat, 5-35-33.
4.º Carmelo Morales, 5-37-20.
5.º Luis Catut, 5-37-53.

Clasificación general:

1.º Vicente Iturrat, en 19 horas, 42 minutos, 50 segundos, cubriendo los 664 kilómetros, a un promedio horario de 33,800 kilómetros.
2.º Francisco Massip, 19-42-57.
3.º Alido Sartini, 19-43-12.
4.º Luis Caput, 19-47-15.
Hasta 23 clasificados.

SAN ROQUE QUINADO
Gran reconstituyente

Brillante clasificación del equipo pedestre de la S. E. S. A., en Sevilla

En la capital del Betis, se celebró el domingo la prueba pedestre "Vuelta a Sevilla", prueba de carácter nacional, organizada por Educación y Descanso y en la cual participan 300 corredores, pertenecientes a 25 ciudades. Representando a Burgos marchó el equipo de la SESA, integrado por ocho corredores, los cuales riñieron una magnífica actuación, como lo demuestra el hecho de que el equipo burgalés quedara clasificado en cuarto lugar.

La prueba se subdividió en dos partes, a saber: a) jóvenes y b) veteranos.

En el primer grupo quedó en tercer lugar el corredor Luis Miranda y Jaime Andrade hizo el número 18. Respecto al grupo de veteranos, quedó en segundo puesto el corredor Arrabal. Aún mejor hubiese sido la clasificación de los representantes burgaleses, de no haberse registrado la indisposición de uno de los jóvenes atletas. Vaya para todos ellos nuestra enhorabuena por este señalado triunfo.

También en Medina de Pomar se celebra la Pascua del Deportista

Ayer lunes ha dado comienzo en Medina de Pomar la Pascua del Deportista, que se ha iniciado con unas conferencias preparatorias a cargo de destacados oradores que tratarán de temas tan sugestivos como "El deporte como virtud", "El deporte en la vida", "Juventud e ideal", etcétera, etcétera y que culminarán con la misa de cumplimiento pascual el día 14 y con varios actos deportivos, entre los que destacan la celebración de una carrera motorista y un interesante encuentro de fútbol.

De este modo, Medina de Pomar abre en España la serie de "Pascuas del Deportista", a las que en breve seguirán la propia de Burgos y las de Barcelona, Vitoria, Almería, Palma de Mallorca y Madrid.

Las tiradas al jabalí del domingo

Con la participación de bastantes tiradores se efectuaron el pasado domingo las tiradas de entrenamiento al jabalí, organizadas por la sociedad representativa del Tiro en nuestra ciudad.

En primer lugar se clasificó don José Galarraga, con treinta y cuatro puntos (cuatro disparos), seguido por don José Antonio Parras y don Ramón Carrasco, ambos con treinta y tres puntos, ganando el desempate el señor Parras.

A continuación el señor Rodilla Uribarri (campeón de estudiantes), Rodríguez-Cobos y Luis A. González.

La representación del Tiro tiene en programación diversas tiradas de este tipo a celebrar en domingos y días festivos, durante las cuales podrán prepararse debidamente con vistas a los campeonatos regionales y provinciales que se celebrarán con motivo de las fiestas de San Pedro y San Pablo.

Importante fábrica

Tejidos y Confecciones, precisa dos viajantes, uno para zona Castilla y otro para zona Aragón, buena retribución. Dirigirse con informes lo más amplios posibles con conicimiento de ruta, a H. A. Publicidad Norte. Fuenterrabía, 3, 1.º. San Sebastián.

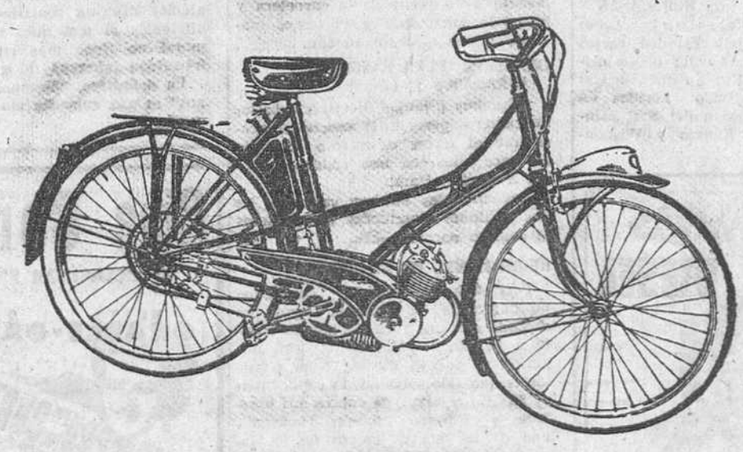

Ciclomotor G. A. C.

Patente MOTOBÉCANE

RUEDAN POR EUROPA MAS DE 500.000 CON EL NOMBRE DE *Mobylette*

Motor 2 tiempos 63 c. c. - Dispositivo para rodar como bicicleta. - Peso 30 kilos. - Faro y piloto eléctricos. - Velocidad 35 Km. hora. - Máxima 45 Km. hora. - Consumo 8 céntimos Km. Transmisión por cadena.

Precio, incluídos todos los impuestos: 7.500 pesetas

Distribuidor exclusivo para Burgos y provincia

PEREZ-CECILIA

Espolón, 2 - Plaza del Rey San Fernando (frente a la Catedral)

LABORATORIOS PROFIDÉN, S. A. • INVESTIGACIONES Y PREPARACIONES ODONTOLÓGICAS • MADRID

Diario de Burgos

CADA DIA UNA COSA CURIOSA

El "ciudadano del Mundo" acusado de vagabundear y de vivir al aire libre

Londres. — Carry Davis, el norteamericano que renunció una vez a su nacionalidad, y que ha estado haciendo propaganda del "cosmopolitismo" y del Mundo sin fronteras, ha sido acusado ante un tribunal de de vagabundeo y de "vivir al aire libre". También se le acusa de no alojarse en parte alguna, ni dar explicaciones satisfactorias de su actividad. Su caso ha sido aplazado para dentro de una semana.

Cuando se le ha preguntado si es culpable o no, ha declarado que cree que no pueda responder, lo que se ha considerado como declaración de culpabilidad. El permiso de estancia en Inglaterra expira en Abril último.

Cuando un policía le encontró tendido sobre la hierba ante el palacio de Buckingham, contestó a las preguntas de los agentes diciendo que no tenía ningún sitio a donde ir. Se negó a marcharse. Hoy ha querido hablar para justificarse, pero no se le ha permitido hacerlo hasta dentro de una semana.

Con formidable animación, Madrid inicia sus fiestas de San Isidro

Carta de Madrid

Otra curiosa trampa taurina.-Eficaz servicio de la Policía.-Un violín, poco mayor que un dedo, se exhibe en la Exposición de Artesanía.--Van a ser sorteados entre los industriales del ramo, 400 nuevos táxis

MADRID.- (Crónica de "Tachin" para DIARIO DE BURGOS).

Una vez repleto Madrid de "isidros" nacionales e internacionales, el alcalde ha dado la orden de comienzo de las fiestas de primavera, que se iniciaron ayer con formidable animación. Procuraremos, siguiendo nuestra costumbre de los lunes, contar algo de lo que ayer se ofreció a los madrileños —léase mosaico de provincianos— para su honesta holganza.

La cosa comenzó —para nosotros fué lo mejor del día— con la lectura desde el clásico balcón de la Casa de Panadería, en la Plaza Mayor, del pregón de las fiestas, redactado por Jesús Suevos, director general de Radiodifusión, que ha hecho una exaltación de las virtudes y gracias de la capital. El donaire, se pregonó, es el chiste agudo madrileño y el taconeo salerosc de la madrileña, el piropo galante y el saludo galano. El aire de Madrid es un aire tan ilustre, que tiene derecho al tratamiento de "don". Por eso le llaman donaire. Madrid nunca tiene prisa, y en eso imita a su Santo Patrono, al que eligió por ser un humilde labrador, cuando pudo elegir para Patrono a un Rey, a un fundador o a un sabio. Terminó el pregón pidiendo al "ángel" de Madrid que siga volando sobre este pueblo, que no quiso dejar de ser villa cuando fué Corte, y que está dispuerto lo mismo a espolvorear de sal un chiste que a echar una mano para terminar de una vez la Almudena o el Teatro Real.

Seguidamente salió por distintas calles una cabalgata de heraldos, clarineros y timbaleros y se inauguró la lómbola diocesana de la vivienda, abriendo el despacho de papeletas la señora de Martín Artajo. En el estanque grande de la Casa de Campo se celebró el concurso de pesca, organizado por el Ayuntamiento. Se dió el caso curioso de un empate entre dos concursantes, que sacaron al mismo tiempo sendos peces.

En el Retiro hubo música, regatas de bateles y campeonato de patinaje, y al terminar la mañana, en el cielo de la alegre y festival capital, se produjeron una mutaciones que hicieron volcar los corazones de miles y miles de personas entre las que recordamos a los cafeteros, aguaduceros, vendedores al aire libre, aficionados a la fiesta nacional, paseantes en corte, gente del pueblo y coro general. Todos ellos almorzaron asomándose al balcón entre plato y plato —ya están lejos los tiempos de comer a la carta, esto es, al as de copas— y desfallecieron al observar que a las cuatro de la tarde, el cielo estaba de luto riguroso e iniciaba su llanto inesperado. Pero todo pasó enseguida. Era, sencillamente, la agraria presencia de San Isidro, en su Madrid amado.

En la plaza de Las Ventas ya hacía días que lucía un aviso (nos oponemos a llamarle "codiciado cartelito"), advirtiendo que no quedaban billetes. Como tampoco al cronista le sobran, no estuvo en la corrida inaugural, por lo que ha de tratar de ella muy rápidamente y por referencias. Pero lo malo es que las tales referencias son absolutamente opuestas, pues de un lado un viejo aficionado, que sabe de toros un larguísimo rato, nos ha dicho que se lidiaron "toretes", "como tu dices", y que ni hubo ovacionaza a Antonio Bienvenida ni los demás diestros hicieron nada de particular. En cambio, la mayoría de los reporteros taurinos nos cuentan esta noche que los bichos eran más pesados que un recaudador de contribuciones —todos superiores a 500 kilos— y que aunque no hubo orejas, la cosa estuvo bien, entendiéndose por la cosa, "El Ranchero" y Pimentel. Total: nuestro amigo, "desigente" y los revisteros "sageraos".

Una sombra del Español hizo como que jugaba al fútbol contra el Atlético de Madrid, que marcó siete tantos a los catalanes, que sólo respondieron con tres a la goleada rojiblanca. Se presentaron con los de casa el paraguayo Riquelme y el chileno Molina, portero el primero, que no hizo olvidar a Menéndez y el segundo, interior muy bueno, que gustó de veras. Antes jugaron dos equipos de juveniles, ganando los del Atlético por doce a uno. El encargado del marcador, en la tarde de ayer, se halla en grave estado.

PITONES

Hay que hablar otro poco de la cornamenta de los bureles, ya que ahora resulta que, después del afeitado, ha llegado el corte de pelo. Insistiendo en sus observaciones, nos los cuenta hoy "Castañares", explicando que el nacimiento del cuerno en el testuz del toro se halla oculto por rizada y espesa pelambrera, que tapa por lo menos tres o cuatro centímetros del pitón, que parece mucho mayor, naturalmente, si se corta al rape el pelo alrededor de su base. Con esta curiosa trampa se disimula su pequeñez. En muchos de los toros que se hallan en el Batán esperando su óbito, se observa esta argucia ganadera, bastante pueril.

CRIMEN

Es nuestra norma no aludir a ciertos hechos, pero en este caso hagamos una excepción en honor de la Policía. Anoche hubo puñaladas en la verbena de San Isidro. Un hombre quedó en el suelo, muerto, en tanto huían los agresores. Con ellos iba una muchacha de falda plisada (menguado dato es este actualmente), y blusa amarilla. Media hora después del crimen, dos de la mañana, los agentes comenzaron e interrogar a los serenos de Madrid, nada menos. Al fin, uno declaró haber abierto la puerta a una mujer de aquellas señas. A las diez de la mañana de hoy todos los participantes estaban detenidos.

NOTICIAS BREVES

En la Exposición de Artesanía, se exhibe un violín, poco mayor de un dedo, que pesa diez gramos y posee una sonoridad perfecta.

—Este mes se sortearán entre los industriales del ramo 400 nuevos taxis.

—Las líneas complementarias de autobuses han constituido un rotundo éxito, pues los nuevos coches de un piso se tragan las colas como "Gargantúa" los chavales.

—En la corrida de esta tarde los toros de Galache han decraudado y los matadores han oído bastantes pitos.

—La Comunidad rumana ha celebrado una misa de rito oriental por las Iglesias perseguidas y en memoria de los caídos.

Haga números... 1.000=30x12:100=36 % y compare...!

La mejor inversión de sus ahorros

AvicolaTAMSAM. Le ofrece una REAL INVERSION por la que obtendrá un verdadero beneficio. Coopere en la creación de RIQUEZA AVICOLA para su explotación por TAMSAM y MIL PESETAS REEMBOLSABLES, le producirán una GRAN RENTA MENSUAL Y PERDURABLE.

Solicite información detallada a Avicola TAMSAM. Valverde, 20. Teléfono 219490. -- Madrid

Agente en esta Provincia:
Don Pelayo Moreno: Cid núm. 8. Teléfono 2442

TOROS

RESUMEN DE LA JORNADA TAURINA DOMINGUERA

Madrid.— Primera corrida de las ferias de San Isidro, en la plaza "Monumental". Seis toros de Antonio Pérez de San Fernando, bien armados y presentados, con poder y bravura. Antonio Bienvenida, ovacionado en los dos. "El Ranchero", valiente en sus dos toros. Dió la vuelta en el primero. Jerónimo Pimentel, mal en los dos.

— Barcelona.—Cinco toros de Concha y Sierra y uno de Enriqueta de la Coba, grandes y mansurrones. Manolo Vázquez, aplausos en uno y superior en el cuarto, al que hizo una gran faena, con pases de todas las marcas. Mató de una estocada hasta el puño. Gran ovación, dos orejas, dos vueltas y saludos. César Girón, bien en su primero, del que cortó una oreja. En el quinto escuchó ovaciones. Juan Montero, discreto en los dos.

Por la autoridad gubernativa fueron sancionados los picadores Santiago Ortega Martín, Francisco Díez Martín, Antonio García Bernabeu y Antonio Díaz Herrero, por su actuación en esta corrida.

PEDROSA Y CHACARTE TRIUNFAN EN GERONA

Gerona.— Novillada picada. Reses de Sánchez Sepúlveda, bravas y con poder. El mayoral dió la vuelta al ruedo, con los tres matadores. Manolo Chacarte, que reaparecía después de su última cogida, muy bien en sus dos novillos. Dió dos vueltas al ruedo en su primero y cortó orejas y rabo en el cuarto. El burgalés Rafael Pedrosa, ejecutó también dos buenas faenas de muleta, entre ovaciones y música. Dió la vuelta en su primero y cortó las orejas en el quinto, después de una faena torera y valiente. Francisco Barrios "El Turia", un chaval que hacía su presentación con picadores, tuvo una tarde completa. Cortó orejas y escuchó grandes ovaciones. Los tres diestros fueron sacados en hombros.

OTRAS NOVILADAS

Se celebraron además otras novilladas en "Vista Alegre" (Madrid), Sevilla, Valencia, Zaragoza, Sanlúcar de Barrameda, Casablanca, Albacete, Lérida, Aranjuez, San Fernando, Lorca y Carrión de los Condes, triunfando los siguientes diestros:

"Pirri" (una oreja), en "Vista Alegre"; Carlos Barrón (una oreja), en Sevilla; Antonio Espejo (una oreja), en Valencia; "Chicuelo II" (dos orejas y salida en hombros), en Zaragoza; Pepe Ordóñez (una oreja) y Manolo Gómez (una oreja y salida en hombros), en Sanlúcar de Barrameda; Félix Morales (tres orejas y salida en hombros), en Albacete; "Curro Relámpago" (una oreja), en Lérida; Juanito Gálvez (una oreja) y José Luis Lozano (una oreja), en Aranjuez. Estos dos diestros salieron en hombros. Pepe Ribas (dos orejas, un rabo y salida en hombros) y Guillén Rodríguez (dos orejas, en San Fernando; Gabriel Rovira (tres orejas y salida en hombros), en Lorca; Marcos de Celis (dos orejas y salida en hombros, en Carrión de los Condes); "Valencia" (tres orejas y un rabo), Miguel Campos (tres orejas) y Félix Guillén (una oreja) en Casablanca.

En Valencia sufrió una cogida en su segundo novillo, el diestro León Rivero, quien fué curado en la enfermería de la plaza de una herida en el muslo izquierdo, con dos trayectorias, una ascendente de quince centímetros y otra descendente y hacia dentro, quedando disecado el paquete vásculo-femoral, con grandes destrozos de las masas masculares, de pronóstico muy grave.

El herido fué visitado ayer por el doctor Serra quien ha declarado que, sin desaparecer la gravedad, el diestro ha experimentado una ligera mejoría.

OTRA CORRIDA SOPORIFERA EN MADRID

Madrid.— Segunda de feria. Buena entrada. Seis toros de la viuda de Galache, de desigual presentación y con poco poder, que cumplieron. Julio Aparicio, hizo una faena de aliño en su primero y mató de un pinchazo y estocada. Silencio. En el cuarto, ejecutó una faena adornada y concluyó de dos pinchazos y estocada, escuchando algunos aplausos. Juanito Posada se mostró valiente en su primero y oyó aplausos. En el otro, faena de aliño, para un pinchazo y estocada caída. Oyó pitos. "Jumillano", que confirmaba la alternativa, hizo en su primero una faena deslizada y al final hubo división de opiniones. En el que cerró plaza hizo una faena por la cara, con precauciones y mató de un espadazo. Fué despedido con una pita imponente.

En Aranda de Duero

PISO LIBRE

Se vende con llave en mano, cinco habitaciones y cocina, en Plazuela General Berdugo, 3. Informes, Casa Velasco, Santa Lucía, 20.

DIARIO DE BURGOS

Se vende en Madrid en el kiosko de la Cibeles de don Pedro Alcalde.

Plaza de Toros de Burgos

Empresa: S. ARANA

El jueves 14 de Mayo de 1953, Festividad de la Ascensión del Señor

TIPICA NOVILLADA DE NOVELES

14 magníficos regalos para señora y caballero

16 toreros nuevos en el coso de los Vadillos
todos con trajes de luces

4 hermosos novillos 4

de la acreditada ganadería de D. Ignacio Encinas, del Espinar (Palencia)

MATADORES

Clemente del Río (Clementito)
Agustín Fernández
José Centeno (doble de «Litri»)
Manolito Murga

La corrida empezará a las CINCO de la tarde

¡Atención a la mejor lotería del año!

1.º Premio: Un colosal aparato de RADIO o una estupenda máquina de coser SIGMA
2.º Un sobre misterioso o 1.000 pesetas.
3.º Un precioso reloj de pulsera.
4.º Un hermoso jamón.
5.º Un hermoso jamón.
6.º Media docena de pares de medias "Nylon".
7.º 2 abonos de Sombra para las corridas de feria.
8.º 2 abonos de Sol para las corridas de feria.
9.º Un corte de vestido de señora.
10. Un corte de colchón.
11. Un par de zapatos de caballero o señora
12. Un bolso o impermeable de señora.
13. Media docena de pañuelos de caballero.
14. Media docena de corbatas.

Taquilla junto BAR "ACHURI", Monede, 26

Localidades, desde OCHO PESETAS

LA CRONICA DE LAS DECEPCIONES

Por Joaquín ARRARAS

Si usted, lector, concede amplio crédito a los prospectos y anuncios de las compañías aéreas, en cuanto se refiere al aspecto y fisonomía de los viajeros, sufrirá amarga desilusión tan pronto como suba al avión y mire a sus compañeros de travesía. Las compañías aéreas se esfuerzan en sus reclamos por convencernos de que sólo vuelan hombres y mujeres de una elegancia y de una belleza insuperables. Pasajeras fascinadoras, superatómicas, respiandecientes; pasajeros apolíneos, arquetipos, sin una arruga en el rostro ni en el pantalón, recién salidos de la ducha, del masaje y de la sastrería. A la vista de los viajeros voladores, dibujados en los anuncios, forzoso es reconocer que todos ellos se han desprendido de las constelaciones de Hollywood.

El pasajero de avión sugestionado por esta propaganda, sufrirá una decepción al ver que sus compañeros de vuelo, hombres y mujeres, son los mismos seres vulgares de los cines, trenes, autobuses y oficinas recaudadoras. Los viajeros estampados en prospectos y carteles son creaciones de la fantasía de los dibujantes, únicamente posibles en vuelos de la imaginación. El artista y la compañía bien quisieran, sin duda, que fueran así. Pero en los aviones viajan hoy las sirvientas, reclamadas y pagadas por los amos, la nodriza con la criatura en el regazo, el sexagenario y la vieja inquieta, el pastor vasco y el viajante de galletas y de calzado, el garajista y el vendedor de embutidos...

Los otros, los internacionales cien por cien, atléticos, galanes y estrellas de cine, hadas de cuentos y príncipes de opereta, son una bella mentira de la propaganda.

Recomendamos al lector de esta crónica de las decepciones a que tampoco preste crédito a ciertas gentes cuando éstas le digan que huyen de la ciudad en busca de reposo. Eso es otro truco explotado por la propaganda de hoteles y residencias al borde del mar o entre pinos, o en parajes solitarios, donde ofrecen recauchutar los nervios gastados o a hacer lo que los norteamericanos denominan un lavado de cerebro. Nunca se fatigan más los partidarios de la fuga de la ciudad, que en los días consagrados al descanso. Con el no hacer nada, la vida se les viene encima y entonces ya no se trata de huir de la ciudad sino de escapar de sí mismos. El automóvil no es el intrumento sino el cómplice de este desasosiego. Ya que estamos aquí podemos ir a allá. Y en cuanto lleguemos allá nos iremos a otra parte. Los viajes de reposo son la causa de los más inútiles, complicados y extenuantes periplos. ¡Ay, los pobres anhelantes de reposo, condenados a movilidad perpetua, indiferentes a las bellezas del camino y a las sugestiones del paisaje! Lo importante es correr, devorar distancias, despertar allí, almorzar a tantos kilómetros, dormir en otro lugar, hasta caer agotados.

--Eso es una verdad a medias, expuso un amigo al oír mi opinión sobre la realidad de la mayoría de los viajes llamados de reposo. Es una verdad a medias como se lo voy a demostrar.

A tal efecto me condujo a un hotel para personas que se apartan del bullicio, a fin de restaurar energías y practicar el descanso integral. Se alza en un rincón encantador, casi paradisíaco, y sin telón de acero, entre el binomio de los bosques y del mar, expresión del álgebra de la Naturaleza, sin la cual no puede resolverse, al parecer, la operación de la tranquilidad perfecta para el cuerpo y para el espíritu.

--Los privilegiados aquí refugiados, dijo mi guía, saborean gozosamente el paisaje, viven inmunes a la prisa y a la tortura de la ciudad, son emperadores de su tiempo y de sus actos.

Dicho esto nos retrepamos en dos sillones de mimbres, en una espaciosa terraza, de cara al mar, sobre el cual resbalaba lejano y luminoso el fantasma de una vela latina.

Próximos a nosotros, recostados también, se hallaban un grupo de pobladores de este oasis. Más mujeres que hombres. En la conversación, ellas se imponían imperativas en el momento de opinar. Pronto dedujimos que se trataba de seres que habían ordenado el Universo desde el punto de vista de su salud. De su salud derivaban su pensamiento y sus acciones. Hablaban, y esto era lo paradójico, de lo mal que habían dormido aquella noche. Oímos decir a una señora enlutada, gruesa, con ojos de buho:

--Creo que la causa de la desazón ha sido el tiempo. El barómetro ha descendido y va a cambiar.

Se atrevió a opinar con voz débil un caballero, enjuto, pulero y erguido con ademanes de diplomático jubilado:

--Yo más bien achaco el insomnio a la cena. Acaso el jamón con tomate no sea lo más a propósito para conciliar un sueño apacible.

Intervino otra señora enérgica y mandona como un cómitre:

--Nada de eso. Lo que nos desveló fué la merienda de chocolate con churros. ¿A quién se le ocurre? ¡Menudo disparate! Es una de las cosas que más despabila.

Yo contemplaba a mi amigo, el panegirirista del oasis, que asistía estupefacto a aquellas revelaciones. Allí nadie se acordaba del paisaje, del sosiego, del silencio y de la beatitud que nos envolvía. Nadie se recreaba en un bienestar al alcance de los sentidos y de la mano. En la casa de reposo por excelencia, no había dormido nadie. Y si en una casa de repoco no podían dormir, ¿para qué estaba allí?

Actualidad gráfica burgalesa

En nuestro grabado figuran: arriba, un numeroso grupo de niños alumnos del Colegio "Liceo Castilla" que el domingo recibieron la Primera Comunión de manos del Abad de Cardeña que preside el grupo con los superiores y capellanes del Centro. Abajo otro grupo de primeros comulgantes que recibieron el domingo el Pan de los Angeles en el Colegio de Religiosas Concepcionistas de esta ciudad. (Fotos Fede)

Disposiciones oficiales

Madrid. — Por una orden del Ministerio de Trabajo, que hoy publica el "Boletín Oficial del Estado", se fija el tanto por ciento que grava las facturas de los establecimientos de hostelería y similares.

El tanto por ciento que grava las facturas expedidas por los establecimientos de las secciones primera y segunda de la reglamentación de hostelería, hoteles, albergues, etc. y hoteles de balnearios) será en lo sucesivo de un quince por ciento o de un doce por ciento, según se trate de clientes eventuales o fijos en los términos que establece el artículo 35 de aquella.

Igualmente se aumenta a un quince por ciento el porcentaje para los establecimientos comprendidos en la sección tercera de la expresada reglamentación (restaurantes, casas de comidas, etc).

El tres por ciento de aumento que supone la modificación implantada, será destinado, en su totalidad, a incrementar la participación en el porcentaje que actualmente cobra el personal a sueldo fijo y participación mínima en el porcentaje. Por consecuencia dicho personal percibirá el quince por ciento, permaneciendo inalterable la parte que cobra el grupo de personal con sueldo garantizado y participación máxima en aquél.

La distribución individual del importe del porcentaje entre los trabajadores se realizará por el sistema y en la cuantía determinada en el artículo 68 y concordantes de las reglamentación de Trabajo expresada.

CINE

CORDON

«Siempre en tus brazos»

El cine Cordón pasó ayer el estreno "Siempre en tus brazos", comedia americana de la Century Fox dirigida por Walter Lang y protagonizada por la rubia Betty Grable que en esta ocasión vuelve a manifestar sus dotes de actriz en un papel que, ciertamente, le cae a maravilla.

Esta cinta, como todas las del género, brinda ocasiones de recreo sobre la base de un asunto desenfadado y ameno en el que, a pesar de su nota intrascendente, el espectador sigue interesado en la acción, toda ella desarrollada en el mundillo de la farándula, cuya ambientación ha sido captada de manera aceptable. Un tecnicolor discreto contribuye a prestar alicientes al film que, en su aspecto moral no tiene más rémora que la frivolidad inherente al género.

En definitiva, "Siempre en tus brazos" es una comedia musical para divertirse.

SUCESOS

Tokio.—Un temblor de tierra descrito como de "bastante violento", despertó a los residente de esta capital a primera hora de la mañana. No se tienen noticias de daños. El epicentro está situado en Kashima.

SIETE ESTADOS DE NORTEAMERICA AZOTADOS POR LOS HURACANES

Nebron (Nebraska).—Los huracanes han dejado en siete Estados varios muertos y daños por valor de un millón de dólares. Por lo menos 150 personas han resultado heridas en Jowa Arkansas, Dakota del Sur, Minnesota, Nebraska, Kansas y Wisconsin.

La peor tragedia se ha desarrollado en Holandale, Minnesota, donde un tornado derribó la casa de la familia de Aniceto Martínez, muriendo el padre, la madre y cuatro de sus hijos.

Cerca de St. Charles, un tornado levantó a un coche de la carretera y luego lo lanzó contra el suelo, matando a una niña de un año.

DIECISEIS "PURA SANGRE" ABRASADOS

Columbus (Ohio).—Dieciséis caballos de carreras perecieron anoche al producirse el tercer desastroso incendio en once años, en una cuadra próxima a Beulah Park.

Los animales estaban valorados en dos millones doscientas mil pesetas al cambio normal.—Efe.

HUNDIMIENTO DE UN BUQUE

Port Arthur (Ontario).— Un buque de carga de los grandes lagos, ha chocado con una roca. Se hundió frente a la isla Royale, en el lago Superior y, por lo menos, ocho tripulantes han sido salvados. El vapor "Henry Steinbrea Nery" de cuatro mil toneladas y el barco "Joseph Thokson", uno de los nuevos barcos en los lagos, recogió primeramente a cinco hombres en una lancha y luego a otros tres. El "Thokson" E ha informado que no ha visto más tripulantes. Los cinco náufragos recogidos se encontraban bien, pero los tres que fueron hallados en otra lancha, estaban heridos.

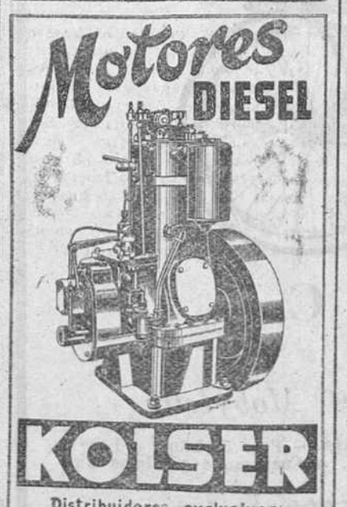

REPRESENTANTE

Fábrica disolventes nitrocelulósicos para pintar al duco, desea representante en esa provincia, bien introducido en carrocerías. Dirigirse apartado 338 Bilbao.

Cine Cordón

ESPECTACULAR ESTRENO

Alegre, espectacular, divertida.
Sesiones 5,15, 7,45 y 11 noche

Popular Cinema

Continua de 4 a 11 noche
Siempre en tus brazos (t)
y
Frankestein y el hombre lobo (n. t.)
Precios 2 y 3 pesetas