Diario de Burgos

Año LXIII -- Núm. 19.302 -- Sábado 25 de Abril de 1953 -- Apartado 46 -- Teléfono 2015 -- 70 céntimos

Inauguración de una fábrica de cemento por el Caudillo

Su Excelencia visitó también otras zonas colonizadas de la provincia de Sevilla

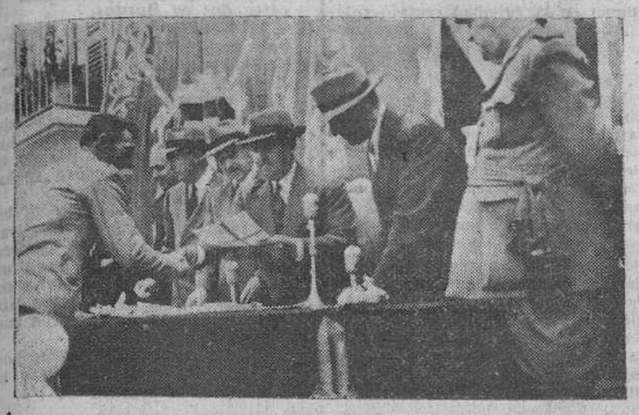

Sevilla.—S. E. el Jefe del Estado ha visitado esta mañana la zona de riegos del Viar y ha inaugurado la fábrica de cemento de la Confederación Hidrográfica del Guadalquivir. Por último, visitó la finca de las Torres, del Instituto Nacional de Colonización.

A las nueve de la mañana S. E. el Jefe del Estado salió de Sevilla acompañado del ministro de Agricultura, capitán general de la segunda región, jefes de sus Casas militar y civil y ayudantes de servicio. Los pueblos de la Algaba y Alcalá del Río tributaron al Caudillo un entusiástico recimiento. En la finca "Esquivel" enclavada en el término de Burguillos se detuvo S. E. unos momentos para examinar los planos de la zona del Viar y presenciar unas pruebas de riego por aspersión. Después se trasladó a Burguillos, en cuya plaza se había concentrado el vecindario en pleno, que recibió al Caudillo entre vítores y aplausos.

Entre aplausos y aclamaciones incesantes, el Caudillo y el ministro de Agricultura subieron a una tribuna instalada en la plaza de este pueblo, donde el alcalde pronunció unas palabras de salutación y ofreció al Caudillo dos medallas de la Virgen del Rosario, para sus nietas. Después, S. E. el Jefe del Estado hizo entrega de ciento veintiuna escrituras de propiedad, veinticuatro títulos de posesión, setenta y nueve títulos de tutela y curenia y dos llaves de viviendas de poblados del Instituto Nacional de Colonización a otros tantos colonos. Entre constantes vítores y aclamaciones el Caudillo abandonó Burguillos y se encaminó, por la ruta de colonización a Alcalá del Río.

La zona regable del Viar tiene una superficie total de trece mil trecientos ochenta y cuatro hectáreas y comprende terrenos situados en la margen derecha del río Guadalquivir, pertenecientes a los términos municipales de Cantillana, Valverde del Río, Burguillos, Brenes, Alcalá del Río, Guillena, La Algaba y Saateras, todos de la provincia de Sevilla.

En Alcalá del Río, S. E. inauguró la fábrica de cementos de la Confederación Hidrográfica del Guadalquivir. Aquí fué recibido por el ministro de Obras Públicas, y el subsecretario del Departamento. En primer lugar, se procedió a la bendición de la fábrica y después el Caudillo, descubrió una lápida. El Caudillo acompañado de los ministros y demás personalidades del séquito, recorrió detenidamente las instalaciones de esta fábrica, que tiene una capacidad de producción de setenta y cinco mil toneladas de cemento al año con lo que quedan atendidas las necesidades actuales de la Confederación, pero está prevista la ampliación hasta ciento cincuenta mil toneladas lo que permitirá atender también a las obras de otras cuencas limítrofes.

Después de recorrer la fábrica, S. E. visitó en La Rinconada, la factoría del Servicio del Cañamo que se ha establecido para fomentar en Andalucía el cultivo de esta materia. Se destinan ya unas mil hectáreas de terreno de esta planta industrial y que, gracias a los trabajos realizados por

(Pasa a cuarta página)

Sevilla. -- S. E. el Jefe del Estado hace entrega de los títulos de propiedad a un grupo de 59 colonos, en el poblado de La Barca de La Florida, construido en la extensa zona del Guadalcasin. (Foto Cifra)

Churchill comendador de la Orden de la Jarretiera

Ayer fué investido por la Reina Isabel

Londres. — El primer ministro Winston Churchill, ha sido investido por la Reina Isabel II con el grado de Caballero Comendador de la Muy Noble Orden de la Jarretiera, la Orden de Caballería más antigua y conocida del Mundo.

El ingreso en la Orden confiere al primer ministro a usar el título de sir delante de su nombre.

En la ceremonia celebrada esta noche, Churchill, que tiene setenta y ocho años, se arrodilló ante la joven Reina, que tocó sus hombros con una espada y pronunció las palabras tradicionales: "Levántate, sir Winston".

A la Orden de la Jarretiera pertenecen sólo treinta y dos personas (Reyes, príncipes, duques, militares y dignatarios eclesiásticos anglicanos) y está presidida por el Soberano reinante de Inglaterra. La ceremonia de "armarle caballero" se celebró en el castillo de Windsor.

Conferencia del director general de Prensa, en Madrid, sobre el tema "José Antonio y el periodismo"

Presidieron destacadas jerarquías del Movimiento

Madrid. — El director general de Prensa, don Juan Aparicio, ha pronunciado una conferencia conmemorativa del cincuenta aniversario del nacimiento de José Antonio Primo de Rivera, sobre el tema "José Antonio y el periodismo".

El amplio salón de actos de la Jefatura Política se hallaba abarrotado de afiliados del barrio de La Arganzuela y en la presidencia se sentaron la delegada nacional de la Sección Femenina, alcalde de Madrid, presidente de la Diputación, secretario nacional de Sindicatos, coronel Tarduchy y otras jerarquías del Movimiento y de la Jefatura Política, organizadora del acto.

Tras guardarse un minuto de silencio, para orar por el alma de José Antonio, el señor Aparicio comenzó su conferencia, haciendo un repaso a la vida juvenil de aquél y bosquejando a grandes trazos el patriotismo de su padre, el general Primo de Rivera, cuya concepción del periodismo elogió con certeras citas y anécdotas. Se extendió luego en el estudio de la figura señera de José Antonio, "quien aprendió por la luz de la armonía y de la concordia la fórmula del periodismo y lo que tenían que ser los periodistas" y dijo que "en él podemos encontrar su pluma periodista, su grandilocuencia de orador y su talento y sabiduría de abogado, conjuntamente con su estilo de periodismo constructivo".

El señor Aparicio analizó luego la aportación del Movimiento falangista en ofrecimiento al Caudillo, que le ha dado en todo momento una Prensa fiel y a este respecto aludió a la aparición de "Arriba España" en Pamplona, precursor de la cuarentena de periódicos del Movimiento, que hoy existen en España, como el resto de la Prensa española.

Historió con auténtica fidelidad y lealtad, la aportación de los periodistas a la obra militar, política y social del Caudillo y terminó diciendo que hoy se ha logrado el frente compacto de los periodistas y del periodismo de la segunda mitad del siglo XX, a quien no asusta el tipo de intelectuales destructivos.

El acto terminó cantándose el "Cara al sol".—Cifra.

Alegría familiar en el retorno de un prisionero de la guerra de Corea

Nueva York. -- Los padres y hermano de uno de los soldados portorriqueños que figura en la lista del primer grupo de prisioneros canjeados en Corea, muestran su alegría al recibir por la radio la noticia del retorno de quien ha estado varios meses cautivo de las hordas rojas. (Foto Cifra)

La NATO aprueba su programa para 1953

Advertencia yanqui de que su ayuda dependerá de la ratificación del tratado del ejército europeo

No quiere pronunciarse al respecto la alta Cámara de Bonn

París. — La reunión del Consejo de ministros de la organización atlántica, con sus catorce representantes, ha aprobado los planes de "aminoración del ritmo del rearme" que tendía a igualar con la fuerza militar soviética". El principal asunto del orden del día, para la sesión de hoy —segunda de la conferencia— es la fijación de los objetivos militares para 1953 y acuerdo provisional para los de 1954.

LA NATO Y EL EJERCITO EUROPEO

París. — El Consejo del pacto del Atlántico ha aprobado por unanimidad una resolución presentada por los Estados Unidos en la que se pide la pronta ratificación del tratado militar europeo. El secretario de Estado norteamericano, Jhon Foster Dulles, había dicho que la suerte del pacto influirá grandemente en la cuantía de la ayuda norteamericana a Europa.

ADVERTENCIA

París. — Dos de los altos colaboradores del presidente Eisenhower miembros de su Gabinete —Foster Dulles y Wilson— han advertido a sus asociados de Europa occidental en la alianza atlántica, que la ulterior ayuda norteamericana dependería de la ratificación del tratado del Ejército europeo, eliminación de despilfarros en materia de defensa y mejor aprovecaamiento del armamento existente.

LA NATO APRUEBA SU PLAN DE ACCION

París. — El Consejo de Ministros de la N. A. T. O. ha ordenado su revisión anual, estableciendo como objetivo para 1953 las cifras de "aproximadamente sesenta divisiones" y 5.000 aviones. Por unanimidad fué aprobado el programa de construcciones militares, trienal, por un total de 887.600.000 dólares.

Este plan, que comprende los años 1954, 1955 y 1956, cuenta ya con la aprobación expresa de la Casa Blanca y ha sido elaborado con vistas a que los europeos occidentales puedan pechar con una buena parte en el coste del mismo.

El plan facilitará al jefe supremo aliado del mando europeo, general Ridway, una adecuada red de aeródromos, depósitos de suministros, redes de transmisiones, etc., para acabar de poner en pie de guerra las defensas de Europa.

Todo ha marchado tan sobre ruedas que se tiene la impresión de que el Consejo pondrá fin a sus reuniones mañana, sábado, con un comunicado oficial.

LA ALTA CAMARA ALEMANA NO QUIERE DECIDIRSE

Bonn. — Por veinte votos contra dieciocho, el Bundesrat ha acordado aplazar su decisión sobre el Tratado del Ejército europeo hasta que el Tribunal de Karlsruhe haya dictaminado sobre la constitucionalidad o inconstitucionalidad del rearme alemán.

El acuerdo puede implicar un retraso de otros cuatro o seis meses en la ratificación por Alemania del Tratado firmado en París hace ya once, y obligar al Gobierno a llevar la cuestión a los electores en el mes de Agosto. El canciller se resiste todo lo posibe a que la ratificación sea tema de campaña electoral.

PERO ADENAUER NO HARA CASO

Bonn. — El jefe del Gobierno de Alemania occidental, doctor Adenauer ha declarado que su Gobierno considerará ratificado el tratado del Ejército europeo el próximo lunes aunque el Senado haya decidido no tomar una decisión hasta que un Tribunal emita su opinión en cuanto a la constitucionalidad del rearme.

El canciller declaró en una conferencia de Prensa que los veinte delegados del Senado que votaron esta mañana en favor del aplazamiento representan a diecinueve millones de alemanes mientras que los dieciocho que se mostraron dispuestos a aprobar los tratados, representan casi treinta millones.

"La mayoría del pueblo alemán —dijo— ha aprobado los tratados".

El canciller declaró que su Gobierno es de la opinión que la Alta Cámara no tiene facultades para poner el veto a los tratados.

A través de la televisión serán difundidas en EE. UU. las bellezas naturales de España

Perú conmemoró el jueves con gran brillantez "El día del idioma"

Barajas.— Un equipo de cinematografía y televisión norteamericano se halla en España actualmente, en Madrid, dedicado a la filmación de películas que se pasarán por la televisión norteamericana para dar a conocer las bellezas naturales de España y fomentar así las visitas de turistas de Estados Unidos a nuestro país. Estas cintas españolas serán las primeras que se transmitirán por la televisión de los Estados Unidos.

Ya han estado en varias regiones españolas y a primera hora de la tarde, en el aeropuerto de Barajas, impresionaron la llegada de un avión y las distintas operaciones que se realizan después del aterrizaje así como diversas vistas del aeropuerto.

EL "DIA DEL IDIOMA", EN PERU

Lima.—Bajo el patrocinio de la Embajada de España, Asociación de amigos de Cervantes y la Academia peruana, se ha conmemorado con diversos actos el "Día del Idioma". Por el alma de Miguel de Cervantes se celebró a primera hora de la mañana una misa, organizada por la Academia peruana, cuya dirección ostenta actualmente don Oscar Miró Quesada. En el monumento a Cervantes hubo una ofrenda floral a la que asistieron autoridades municipales, colegios de la capital, entidades culturales, el embajador señor Suñer y el personal de la Embajada de España. Los académicos peruanos correspondientes de la Española, se reunieron en un almuerzo ofrecido por el embajador. La Academia peruana, correspondiente de la Española, celebró una sesión solemne. El presidente de los Amigos de Cervantes y el agregado de la Embajada de España, señor Arnáiz de Paz, intervinieron en una emisión especial de la Radio nacional peruana. En los principales colegios peruanos hubo certámenes literarios, organizados por los Amigos de Cervantes, y se distribuyeron ejemplares de lujo del "Quijote", regalados por la Embajada española.—Efe.

DESCUBRIMIENTO CIENTIFICO DE UN ESPAÑOL

Caracas.— Los experimentos realizados en Nueva York por el dentista doctor Carlos Rodríguez Fernández, natural de Oviedo y radicado en Caracas, en relación con un nuevo método de embalsamamiento, son objeto de una crónica del corresponsal de la United Press, aparecida en el periódico "Ultimas Noticias". En ella se estima que el nuevo procedimiento ha causado asombro por su perfección y sencillez. El líquido, al ser inyectado en los músculos y en las arterias, detiene y destruye la putrefacción en un tiempo de cinco a diez minutos.

Según el corresponsal, el sistema del doctor Rodríguez Fernández ha despertado sensación en los medios científicos norteamericanos. Además de petrificar los tejidos parece ser que puede tener otras aplicaciones como desinfectante y como remedio para algunas enfermedades.—Efe.

BUQUE-ESCUELA HOLANDES, EN EL FERROL

El Ferrol del Caudillo.—Arribó el crucero holandés "Trompi" Buque-escuela de guardias marinas.

Diversos oficiales de Marina cumplimentaron al comandante en representación de las diferentes autoridades. Poco después lo hizo el cónsul de Holanda a quien acompañaba el primer secretario de la Legación en Madrid.

Desde el muelle presenció las maniobras de atraque mucho público.

Adenauer invitado a visitar Inglaterra

Londres.—El canciller de la República federal alemana, Konrad Adenauer ha sido invitado por el Gobierno británico para visitar Londres del 14 al 16 de Mayo próximo, según ha anunciado esta noche el Foering Office. Se agrega que durante su estancia en la capital inglesa, se celebrará un cambio de impresiones con el primer ministro británico sir Winston Churchill.—Efe.

Cabalgata de la Fiesta del Libro Madrid. -- Los personajes más famosos de los mejores libros de nuestra Literatura, desfilaron el jueves por las calles de Madrid, encarnados por los alumnos de los cursos de formación técnica para archiveros y bibliotecarios, en vistosa cabalgata, con motivo de la Fiesta del Libro. En la foto aparecen Don Quijote y Sancho Panza, atravesando el paseo de la Castellana, entre la admiración, el regocijo y los aplausos del público. -- (Foto Gil del Espinar)

Según Mac Arthur debe amenazarse a Rusia con una "debacle" en China para forzar la paz

Cada vez es más escéptico Einsenhower sobre los propósitos soviéticos

Washington. — La administración del presidente Eisenhower es cada vez más escéptica sobre la sinceridad de las nuevas tácticas de paz soviéticas, pero de todas suertes, mantiene abierto cualquier camino que pueda conducir a un acercamiento con el Kremlin, dicen hoy funcionarios norteamericanos, a los que se pidió que ampliarán las manifestaciones de Eisenhower en una conferencia de Prensa, en la que dijo que se encuentra dispuesto para ir a cualquier sitio y en cualquier momento, al efecto de discutir sobre la paz, pero acusó a los comunistas por sus aparentes malos tratos a los prisioneros de guerra en Corea.

El presidente cree todavía, según los aludidos funcionarios, que se puede hacer mucho por la paz si los jefes comunistas quieren reunirse con él en condiciones que ofrezcan buenas perspectivas de progresos. Pero a lo que no está dispuesto es a dejarse llevar por las maniobras soviéticas, a las que se califican de "tácticas" más que de cambio sincero, por parte de Rusia.

SUGERENCIA DE MAC ARTHUR

Washington. — El general Douglas Mac Arthur ha propuesto hoy que los Estados Unidos amenacen a la Unión Soviética con una "debacle" militar en China para forzar a una paz global.

Mac Arthur revela su opinión en una carta dirigida al senador Burd, miembro del subcomité del Senado investigador de las escaseces del municionamiento.

Refuta como completamente fantásticos los esfuerzos del antiguo secretario del Ejército, Frank Pace, para achacar el fracaso de sus esperanzas de terminar la guerra coreana, a la escasez de municiones.

"Los soviets no están ciegos ante los peligros que verdaderamente les esperan en el LeJano Oriente, en la actual situación", dice Mac Arthur, y añade: "Todavía poseemos el plan necesario para destruir la endeble base industrial de la China roja y reducir severamente sus tenues líneas de aprovisionamiento con los soviets". Según Mac Arthur, ésto la privaría de recursos para soportar una guerra moderna y sostener amplias fuerzas militares en el campo de batalla. Además debilitaría grandemente al Gobierno comunista de China y amenazaría la posición actual de los soviets en Asia.

Añade que el desembarco en Inchon y los éxitos militares subsiguientes proporcionaron el "momento dorado" para obligar a una paz políticamente ventajosa en Octubre de 1950, pero la inercia de la diplomacia norteamericana fracasó completamente.

Mac Arthur termina diciendo: "Las deficiencias incidentales que supeditaron nuestra dirección de la guerra de Corea, no fueron la escasez de municiones ni de cualquier otro material, sino la voluntad escasa para la victoria, la cual ha influido profundamente en nuestros conceptos estratégicos, en el campo de batalla y en el apoyo a la nación".—Efe.

VAN FLEET INSISTE EN LA NECESIDAD DE UN TRIUNFO MILITAR EN COREA

Nueva York. — "La única forma de ganar la guerra en Corea es mediante una aplastante victoria militar", ha dicho el general James Van Fleet ex-comandante del VIII Ejército norteamericano.

En el curso de un acto en el que el alcalde de Nueva York Vicent Impellitteri condecoró al general éste pronunció un discurso en el que señaló al referirse a la campaña coreana "no estamos ayudando solamente a la República de Corea a preservar su libertad, sino la de todas las naciones libres".—Efe.

El Caudillo es nombrado doctor "honoris causa" de la Universidad de Sevilla

Sevilla.— A última hora de la tarde, el rector de la Universidad de Sevilla, doctor don Carlos García Oviedo, convocó una reunión extraordinaria de la Junta de Gobierno de dicha Universidad para conocer la petición de varios de sus miembros en solicitud de la venia de Su Excelencia el Jefe del Estado con el fin de concederle el grado de doctor "honoris causa". Dicha propuesta se basa en que el Caudillo es el máximo benefactor de la primera institución docente sevillana, y ha mostrado siempre una alta y eficacísima comprensión para sus iniciativas y afanes, hasta el punto de que, gracias a él, han podido ser realizados los proyectos más decisivos para el porvenir de la Universidad hispalense. La Junta de gobierno interpretando el sentir de la Corporación, acogió la propuesta con el más vivo entusiasmo y adoptó el acuerdo que se solicitaba por aclamación.

El ministro de Educación preside la inauguración de dos Centros docentes, en Jerez y Puerto de Santa María

Fondea en Palma de Mallorca otra división de la VI Flota norteamericana

Palma de Mallorca. — Una división de la Sexta Flota del Mediterráneo ha llegado a esta bahía por quinta vez desde la terminación de nuestra Cruzada.

A las ocho en punto de la mañana entraba el portaaviones "Midway", que iba en cabeza, seguido del petrolero "María" y de los destructores "Bristol" y "Goodrich".

El portaaviones ha fondeado en plena bahía, lejos de los muelles y a menor distancia lo ha hecho el petrolero; los dos destructores han quedado amarrados en los muelles de carbón.

Minutos después, los buques norteamericanos han hecho las salvas de saludo a la plaza, que fueron contestadas desde el fuerte de San Carlos.

A las diez y cuarto, el contralmirante Ingersol desembarcó y se dirigió a cumplimentar al almirante jefe de la base naval y a las primeras autoridades, quienes devolvieron la visita al marino norteamericano a las doce y media.

En honor de los jefes y oficiales de la Flota norteamericana se organizan varios festejos, entre ellos un baile de gala.—Cifra.

INAUGURACION DE UN INSTITUTO

Jerez de la Frontera. — El ministro de Educación Nacional ha inaugurado el Instituto Nacional de Enseñanza Media "P. Luis Coloma", enclavado en la Avenida de Fátima, a la entrada de Jerez por la carretera de Sevilla.

Al penetrar el ministro en el recinto, a los acordes del himno nacional, los escolares le tributaron una gran ovación y, seguidamente, fué bendecido el nuevo instituto por el profesor de Religión y canónigo, doctor don Manuel Becerra. El señor Ruiz Giménez ocupó a continuación la presidencia del acto en unión de las autoridades y personalidades citadas.

El diretor del Instituto Nacional de Enseñnza Media "P. Luis Coloma", pronunció unas palabras de saludo y bienvenida al ministro y ofreció la adesión del Claustro.

El ministro expresó su contento por presir este acto en Jerez y su confianza de que este nuevo centro de enseñaza venga a servir los más altos ideales del servicio de Dios y de la Patria. Una atronadora ovación acogió las últimas palabras del señor Ruiz Giménez.

A continuación le fueron entregados al ministro los títulos de académico de honor de la Jerezana de San Dionisio, de Ciencias, Artes y Letras y de hermano mayor de la cofradía de los Estudiantes.

Recorrió más tarde todas las dependencias del nuevo edificio.

Desde aquí se trasladó al edificio

(Pasa a última página)

Louis Brassat se confiesa autor del asesinato de sus padres y de su hermano

Después prendió fuego a la casa

Espalion (Francia).— Un muchacho campesino, de 16 años, se ha confesado hoy autor del brutal asesinato, cometido hace tres días, de su padre, hermano y madre, con una horca de viñador, en el cercano pueblo de Bessejouls, según anuncia la policía.

Se llama Louis Brassat, y ha confesado el crimen al amanecer de hoy, después de un interrogatorio continuo de veinticuatro horas. El muchacho explicó después, tranquilamente, y sin emoción, cómo decidió "matarlos a todos" cuando riñó con los tres a la hora de la comida el día 21 de Abril. El arma es una horca de tres picos que usan en este tiempo los labradores en las viñas.

Después de matarlos sucesivamente, prendió con gasolina toda la casa, para ocultar el crimen. Se quitó la ropa llena de sangre y corrió desnudo a una casa próxima donde contó que el era el único que había escapado de las garras de una cuadrilla de asesinos. La campaña de la iglesia del pueblo tocó para levantar a todos los vecinos.

El padre, Joe Brassat que era el alcalde del pueblo, estaba aún vivo cuando los vecinos lo encontraron. Se le preguntó: ¿Quién ha sido? "Ha sido... ha sido..." Luego, vacilando un poco, el padre de Louis, añadió: "Nadie". Y expiró.—Efe.

TRES NIÑOS INTENTAN UN ATRACO

Milwaukee (Wisconsin).— Tres niños de trece, once y nueve años, han sido detenidos después de intentar un atraco. El de trece años, entró en la iglesia de San Francisco, mientras los otros dos vigilaban en la puerta. Se acercó a la señora Anna Dorris, que estaba orando, y la amenazó con un cuchillo: "Deme algún dinero o la mataré". La mujer salió corriendo a la calle y los tres niños huyeron, pero fueron detenidos después por la Policía.—Efe.

ACTUALIDAD BURGALESA

Ayer

UN obligado tributo a la comentario que actualidad —el en nosotros era obligado en cuanto a la conmemoración burgalesa de la "Fiesta del Libro"— demoró hasta hoy la glosa del acuerdo adoptado por el Ayuntamiento al conocer de modo oficial y directo del descubrimiento conseguido por el P. Beltrán de Heredia acreditando, de forma definitiva, el burgalesismo del Maestro Vitoria.

Mas, cumplido aquel deber y formulada la precedente explicación, debíamos un aplauso —y con todo entusiasmo se lo tributamos— a nuestra primera autoridad municipal, por el elevado tono con que ha dado fe de esta fausta nueva.

En efecto, si Burgos cuenta entre el cúmulo de sus hijos ilustres a una pléyade inmensa de Santos y héroes, de guerreros y de místicos, de figuras de romance y de personajes de epopeya, no por eso había de mostrarse escéptico sino congratularse de todo corazón al recibir la noticia, con testimonio inapelable del burgalesismo del fundador del Derecho Internacional. Mas, al constatar ese testimonio definitivo, lo ha acogido con una alteza de miras que representa un fiel exponente del severo empaque de nuestra gloriosa estirpe.

Y ese espíritu campea en las palabras del alcalde expresando en primer término su felicitación al P. Beltrán de Heredia y agradeciéndole su honradez de sabio investigador. Y, después, proclamando, en aras de un exacto concepto de hermandad interprovincial, la oriundez alavesa del sabio dominico Francisco de Vitoria y que hace partícipes a ambas regiones —Alava y Castilla— de la gloria por éste alcanzada.

Más aún. El alcalde, señor Díaz Reig, coincidiendo plenamente con nuestra sugerencia formulada en estas mismas columnas el pasado miércoles, ha propuesto que la propia Comisión municipal de Gobierno, en contacto con otras representaciones corporativas, docentes y culturales y con las Juntas a tal efecto constituidas, perfile el homenaje de Burgos a Francisco de Vitoria.

Nosotros nos felicitamos de esa ejemplar reacción del Municipio, que es fiel expresión del sentir de todos los burgaleses. Y, al hacerlo, nos complacemos en patentizar al alcalde, desde este rincón donde día a día se recoge la palpitación de la ciudad, un aplauso. Un aplauso merecido. Porque, una vez más, desde la Sala de Jueces, se ha hecho honor al sentir de Burgos, que hoy se enorgullece de saber de modo irrefutable que aquí nació Fray Francisco de Vitoria...—B. I.

Señalado éxito de la soprano Carmen Pérez Durías en su recital de ayer en el Casino

A las ocho y media de la tarde de ayer, dió su anunciado recital de canto en el Casino la eminente mezzo soprano señorita Carmen Pérez Durías, acompañada al piano por la señorita Carmen Díez Martín, obteniendo un notable éxito en la interpretación de selectas canciones italianas, alemanas y españolas.

Asistió a la velada un numeroso público y la presentación de las artistas estuvo a cargo del vicepresidente del Círculo de la Unión, señor López Gacho. La ejecución de los diferentes números se ajustó al programa que hicimos público en nuestra última edición. La primera parte estuvo dedicada a la interpretación de canciones italianas, la segunda alemanas y la tercera, españolas. Todas ellas fueron subrayadas por los calurosos aplausos del auditorio que, de esta manera premió la excelente actuación de la señorita Carmen Pérez Durías y también de la pianista Carmen Díez Martín.

NOTICIAS

MOVIMIENTO DEMOGRAFICO.— Durante el día de ayer, se verificaron en el Registro Civil, las siguientes inscripciones:

Nacimientos: Serafín Fernández Sancha.

Matrimonios: Don Juan-Manuel Gómez Fernández con doña Filomena Martín Andrés, hoy a las nueve, en San Lorenzo y don Cruz Yuntas Hernández con doña Anunciación Soto del Hoyo, hoy a las once en San Pedro de la Fuente.

Defunciones: Roque Pérez del Pozo, de Burgos, 60 años, Alfareros número 33 y Andrés Guillén Pino, de Monte Alegría de Campo (Valladolid), 80 años, General Mola número 16.

La especialista delegada de
ELIZABETH ARDEN
continúa los tratamientos de belleza para los que puede solicitar hora en
PERFUMERIAS ORIENTE
Teléfono, 1404

FARMACIAS DE GUARDIA.—González Santos, Avenida del Generalísimo 3 y Del Alamo López, San Juan 25.

SEÑALAMIENTO DE PAGOS A LAS CLASES PASIVAS.—Por el Ilmo. Sr. Delegado de Hacienda se ha hecho público el siguiente señalamiento de pagos a las Clases Pasivas del Estado:

Día 1 de Mayo: jefes y oficiales, retirados por edad y extraordinarios. Día 4: retirados de tropa por edad y extraordinarios. Día 5: jubilados de todos los Ministerios, Montepío civil y remuneratorias. Día 6: Montepío militar, letras A a LI. Día 7: Montepío militar letras M a Z. Día 8: Todas las nóminas sin distinción.

—o—

Pisos libres
En plena calle Vitoria, casa nueva construcción, vendemos a 40.500 dos pisitos, únicos que quedan de los doce del inmueble.
LOPEZ - BREA
Héroes del Alcázar, 1 - BREABUR

UN NIÑO SE FRACTURA LA CLAVICULA IZQUIERDA.— El niño de siete años, Antonio Mayor Saldaña, que vive en San Gil número 14, tuvo la desgracia de caerse ayer tarde jugando por las escaleras de su domicilio, causándose la fractura de la clavícula izquierda y siendo curado en la Casa de Socorro.

DERRUMBAMIENTO DE UNA TECHUMBRE. — A causa de los temporales de lluvia caídos en los últimos días, se ha hundido parte de la techumbre de un local que en Roa tiene arrendado el Servicio Provincial del Trigo para almacenaje de cereales.

A causa de este derrumbamiento no se produjeron desgracias personales, ni tampoco sufrió daños el cereal almacenado. Sin embargo las pérdidas materiales habidas en la techumbre se cifran en diez mil pesetas.

Plisados a máquina
MODERNOS Y ECONOMICOS
Calzadas, 48 - 3.º izquierda

LETRAS DE LUTO.— Falleció ayer en nuestra ciudad, a los 41 años de edad, el señor don Luis Fernández Abascal, teniente de Ingenieros de la Jefatura e Ingenieros del VI Cuerpo de Ejército.

Descanse en paz el alma del finado y reciban el testimonio de nuestro pésame su afligida madre doña Antonina Abascal Alvarez, viuda de don Venancio Fernández, hermanos, hermanos políticos y resto de la familia doliente.

CUPON PRO-CIEGOS.— El número premiado con cincuenta pesetas, correspondiente al sorteo del día de ayer, es el 699 y con cinco pesetas, los terminados en 99.

BOLETIN METEOROLOGICO comprensivo de los datos facilitados por el Instituto de Enseñanza Media, correspondientes al día de ayer:

Barómetro.—A las ocho de la mañana, 688'0; a las dos de la tarde, 687'7; a las siete de la tarde, 686'9.

Termómetro.—Temperatura máxima 18 grados a las 15'30 horas; mínima, 4 grados, a as 7 horas.

Dirección y velocidad del viento.—A las ocho de la mañana, ENE 1'8; kilómetros a las dos de la tarde, NE., 1'8 kilómetros; a las siete de la tarde, calma.

Recorrido, 114'9 kilómetros.

El Obispo de Orense preside la reunión general mensual de la Juventud Masculina de Acción Católica

Ayer por la mañana, a las siete cuarenta y cinco, en la capilla de Santiago de la S. I. C. B. M., el Excelentísimo señor doctor don Angel Temiño, Obispo de Orense, celebró una misa, rezada, en la que estrenó la valiosa y preciosa casulla que le regala la Juventud Masculina. Durante la misa, el consiliario diocesano don Isidoro Díaz, pronunció una fervorosa y sentida plática sobre la devoción a María en la vida del joven. Todos los jóvenes se acercaron al Banquete Eucarístico. Terminóse el acto con el Himno de la Juventud cantado entusiásticamente por todos los asistentes.

Por la tarde, a las ocho y media, tal como estaba anunciado se celebró, en los locales del Consejo Diocesano, la reunión general mensual, en la que habló a los numerosos jóvenes que llenaban la capilla del Palacio Arzobispal, el doctor Temiño, dando muy acertados y paternales consejos sobre diversos problemas juveniles. A continuación, el tesorero diocesano, don Juan José Iparraguirre Elicegui, dió normas a seguir durante la actual campaña de la Tarjeta de Acción Católica. Con la bendición del Santísimo Sacramento y el Himno de la Juventud Marculina, se dió por terminado este acto a las nueve y media de la noche.

Burgos Hace 30 años

De «DIARIO DE BURGOS» correspondiente al miércoles 25 de Abril de 1923

※ POR los señores de Bermejo y para su hijo don José María, cónsul de España en Bahía (Brasil), fué pedida ayer en Madrid la mano de la bella señorita María del Pilar de Gardoqui y Urdanibia. La boda se verificará en el próximo mes de Mayo.

※ SE han presentado seis pliegos para la subasta de las obras de encauzamiento del río Arlanzón: uno, en Madrid; otro, en Santander; dos, en Bilbao y otros dos en Burgos.

※ ANTEAYER por la tarde se desencadenó sobre la villa de Roa de Duero una tormenta acompañada de relámpagos y truenos. Una descarga eléctrica causó desperfectos en la estación de Telégrafos, quemándose los hilos y quedando inutilizado el aparato. Por esta causa se ha interrumpido el servicio.

※ EN la Casa de Socorro se ha prestado asistencia facultativa hoy, al muchacho de catorce años Valentín Valle, que fué curado de una herida incisa en el dedo anular y muñeca izquierda, que se produjo con una gubia.

※ LA temperatura máxima de hoy fué de 13'6 a la sombra y la mínima a la sombra de 1'8.

El próximo lunes celebrarán Asamblea general los propietarios de camiones Diesel

Resumen informativo de Centros y organismos oficiales

Información militar

VISITAS AL CAPITAN GENERAL.— En la mañana de ayer el capitán general de la Región, teniente general Alcubilla, recibió en su despacho oficial las siguientes visitas:

Excmo. Sr. D. José Larios, general de Artillería; don Esteban Collantes, teniente coronel de Ingenieros; don Luis Gutiérrez, coronel de Infantería; don Manuel Alvarez, coronel de Intendencia; don Manuel García, teniente coronel de Intendencia y don Juan-José Calleja.

Notas y avisos sindicales

SINDICATO DE TRANSPORTES Y COMUNICACIONES. (Convocatoria de transportistas).— *Se convoca a los propietarios de vehículos accionados por gas-oil a la Asamblea que tendrá lugar en la Delegación provincial de Sindicatos, el próximo lunes, a las doce en punto de la mañana, en la que se dará cuenta de las gestiones realizadas por la Comisión al efecto designada en relación con el Impuesto de Transportes a que se refiere la Orden Ministerial de 21 de Marzo próximo pasado.*

SINDICATO DE PAPEL, PRENSA Y ARTES GRAFICAS. *(Premios a la destreza en el oficio).* — Se pone en conocimiento de todos los Cajistas de Imprenta de la localidad y de la provincia, que el Sindicato Nacional ha establecido un Concurso denominado "Premios a la destreza en el Oficio", entre los productores de este ramo para los Cajistas de Imprenta de toda España, estableciendo premios regionales y nacionales a los productores que tomen parte en este Concurso y obtengan los primeros puestos. A él pueden optar los cajistas mayores de 21 años, anticipándoles que el plazo de inscripción finaliza el día 30 del presente, debiéndose pasar por las oficinas de este Sindicato los que deseen optar por tomar parte en este concurso, para informarles de las condiciones que se señalan en las referidas bases.

Delegación Administrativa de Enseñanza Primaria

TITULOS. — Se han recibido en esta Delegación los títulos profesionales de Licenciados en Medicina y Cirugía de don Joaquín Medrano Cámara, don Luis Rojo García y don Santiago Sanz Lezcano, los cuales pueden ser recogidos por los interesados, previa identificación y presentación de dos timbres móviles de 0'25 pesetas.

Ecos del Municipio

SUBASTA DE PUESTOS DE VENTA DE DULCES. — A mediodía de ayer, en el Excmo. Ayuntamiento se celebró la subasta por pujas a la llana de los puestos que habitualmente se establecen en la vía pública para venta de dulces. Dichos puestos fueron adjudicados como sigue:

El número 1, que radica en los Soportales de Antón, a don Agustín de la Calera, en la cantidad de 1.830 pesetas; el número 2, en la paseo de Andrés Manjón, a don Víctor de la Hija, en 250 pesetas; el número 3, en el paseo de don Marceliano Santa María, junto al río, a don Luis Vélez, en la cantidad de 250 pesetas y el número 4, en el paseo del Empecinado, a don Víctor de la Hija, en 250 pesetas.

Delegación de Trabajo

FIESTA PATRONAL DEL GREMIO DE CONFITERIA. — Se pone en conocimiento de las empresas encuadradas en la Reglamentación Nacional del Trabajo de 21 de Mayo de 1948, de las industrias de Confitería, Turrones, Mazapanes y Masas fritas, que habiendo sido designada por la Dirección General del Trabajo y a propuesta de la Asesoría Eclesiástica de la Delegación Nacional de Sindicatos, la Patrona de este gremio a Nuestra Señora de Montserrat, cuya festividad se celebra el próximo lunes día 27, se declara festivo el mismo, siendo el único descanso semanal para el personal en semana correspondiente.

GUIA DEL ESPECTADOR

Calificación moral autorizada por la Comisión diocesana de Vigilancia de Espectáculos:

COLISEO. — "S. O. S. Dakar" (3R) y "Soy un prófugo" (2).

AVENIDA.— "Atormentada" (3).

CALATRAVAS.— "Sangre en las manos" (3R) y "La aventura está en la esquina" (3).

GRAN TEATRO.—"Gloria Mairena" (2)

CORDON. — "Pinky" (3) y "Camino de Babel" (3).

POPULAR.— "Capitán Veneno" (2) y "Camino de Babel" (3).

REX.—"El moderno Barba azul" (1) y "Nido de víboras" (3).

EXPLICACION.— (Para cine), 1, todos, incluso niños; 2, jóvenes; 3, mayores; 3R, mayores con reparos y 4, gravemente peligrosa.

Sala de Fiestas
3'30 Concierto y atracciones
7'30 Gran baile de moda
Dorita de Triana, Carmen Dolores, Milagritos Menéndez, Marujita Valencia, Los Simphonic Boys y Orquesta Rex. -- Mañana presentación de Chelo Rico, Finita Nebreda y Luz del Puerto.
11'30 Gran baile cena, fin de semana
Precio del cubierto, con entrada y reserva de mesa, pesetas, 40.

Vida religiosa

SANTORAL

SANTOS DE HOY:

Ss. Marcos, evg., Herminio, Esteban, obs., Calixto, mr., Aniano, ob.

Misa, con rito doble de segunda clase y color encarnado, de San Marcos, segunda oración de las Rogativas, tercera Et famulos, Gloria, Credo, Prefacio de Apóstoles.

SANTOS DE MAÑANA:

Dominica III de Pascua. Ss. Cleto, Marcelino, papas, Pedro, Basileo, obs., Claudio, Cirino, mrs., Lucidio, ob., Ricardo, pbr.

Misa, con rito semidoble y color blanco, de la Dominica III de Pascua, segunda oración de San Cleto, y Marcelino, tercera de la Octava, cuarta para pedir la lluvia, quinta Et famulos.

CULTOS

SAN LESMES: Cultos mensuales de la Asociación de la Medalla Milagrosa. Mañana, a las ocho y media, misa de comunión general. Por la tarde, a las ocho, con exposición.

SAN LORENZO: Cultos mensuales de la Archicofradía de Nuestra Señora del Perpetuo Socorro. A las ocho y media, misa de comunión. Por la tarde, a las ocho.

SAN COSME Y SAN DAMIAN: La Asociación de la Adoración Real Perpetua y Universal del Santísimo de esta parroquia, celebrará mañana su función mensual con los siguientes cultos: Por la mañana, comunión general en la misa de las nueve. Por la tarde, función eucarística a las ocho.

ESCLAVAS DEL SAGRADO CORAZON DE JESUS (Adoradoras del Santísimo): Mañana, día 26, a las nueve de la mañana, será la misa de comunión general. Se ruega puntual asistencia.

SAN GIL: Novena en honor del Santísimo Cristo de Burgos. Por la mañana, a las ocho y media. Por la tarde, a las siete y media, predicando el muy ilustre señor don Cándido Bermejo, magistral de Salamanca.

CARMEN: Triduo en honor del Niño Jesús de Praga. Por la mañana, a las ocho y media. Por la tarde, a las ocho, predicando el R. P. Juan José de la Inmaculada, C. D.

ERMITA DE SAN AMARO (Hospital del Rey): Novena en honor de San Amaro. Por la mañana, a las nueve y media. Por la tarde, a las seis y media.

CONCEPCIONISTAS FRANCISCANAS DE SAN LUIS (Pisones): Fiesta del Patrocinio de San José. Mañana, a las ocho y media, misa de comunión con fervorín. A las diez y media, misa solemne. Por la tarde, a las seis, función eucarística y sermón por don Rogelio Díez, superior del Seminario de San Jerónimo.

CARMELITAS DESCALZAS (Paseo de la Quinta): Fiesta del Patrocinio de San José. Por la mañana, a las diez, misa solemne. Por la tarde, a las seis, función eucarística con sermón por el R. P. Wenceslao del Santísimo Sacramento, prior del Carmen.

APOSTOLADO DE LA ORACION

En la iglesia de la Merced, se celebrará mañana, domingo, D. m., a las cuatro y media y cinco y media de la tarde, respectivamente, la acostumbrada junta de caballeros y señoras celadores, conforme lo establecen los Estatutos del Apostolado de la Oración.

El reverendo padre director invita a todos los señores consiliarios y celadores a que acudan con todo empeño a dicha junta, dando así una prueba de amor al Sagrado Corazón.

Visita Pastoral en Santa María del Campo y Mahamud

Esta mañana, saldrá en automóvil, acompañado del vicesecretario de Cámara don Luis Estalayo, el Excelentísimo señor Arzobispo, doctor don Luciano Pérez Platero. El objeto de su viaje es hacer la Santa Pastoral Visita en la mañana, en Santa María del Campo y por la tarde, en Mahamud.

Por la noche, se dirigirá a Lerma, donde pernoctará, para en la mañana del domingo, actuar de pontifical en el Convento de MM. Clarisas de dicha villa, con motivo del VII Centenario de la muerte de Santa Clara, regresando por la tarde a Burgos.

Las rogativas de San Marcos

Hoy, festividad del Evangelista San Marcos, tendrá lugar en nuestra ciudad la tradicional rogativa de San Marcos.

A las diez dará comienzo el coro, rezándose Prima y tercia y acto seguido, la misa conventual y poco antes de las once, darán comienzo las Letanías, iniciándose la procesión que se dirigirá a la iglesia de San Nicolás, donde se celebrará la misa de Rogativas, y terminada ésta, se regresará procesionalmente cantando las Letanías hasta la Catedral, donde se rezarán las últimas preces.

A esta ceremonia asistirán la Universidad de Curas y Ciadjutores y la representación del Excmo. Ayuntamiento.

Acción Católica

Asociación de mujeres

RETIRO ESPIRITUAL

El lunes, D. m., día 27, a las seis y media de la tarde, en el Internado Teresiano, tendrá lugar el retiro espiritual dirigido por don Fermín Sáiz de Benito, párroco de San Lesmes.

EL SEÑOR

D. LUIS FERNANDEZ ABASCAL

(Teniente de Ingenieros de la Jefatura de Ingenieros del 6.º Cuerpo de Ejército, en posesión de la Cruz de la Real y Militar Orden de San Hermenegildo, Medalla de Campaña, Cruz Roja del Mérito Militar y otras, Hermano Terciario de la Real Hermandad del Santísimo Cristo de Burgos)

Falleció en el día de ayer, a los 41 años de edad, habiendo recibido los Santos Sacramentos y la Bendición de Su Santidad

(Q. E. P. D.)

Su apenada madre, doña Antonina Abascal Alvarez (viuda de don Venancio Fernández); hermanos, don Joaquín (inspector de Ferrocarriles de la R. E. N. F. E.), don Jesús (industrial de San Sebastián), doña Marina y doña Pilar; hermanos políticos, doña María de los Angeles Sánchez Romero, doña María-Socorro Azpiazu Bianchi y don Ramón Abad Ursa (capitán veterinario); tía, sobrinos, primos y demás familia

RUEGAN a sus amistades una oración por su alma y la asistencia a la misa de corpore insepulto que se celebrará en la iglesia parroquial de San Antonio Abad (Hulegas), hoy, sábado, 25, a las DOCE, acto seguido, la conducción del cadáver al Cementerio de San José, por cuyos actos de caridad les quedarán muy agradecidos.

Casa mortuoria: "Villa Marina" (La Castellana). La familia no recibe.

Burgos, 25 de Abril de 1953.

"La Misericordia" Gran Agencia Funeraria. Santa Clara, 2. Tf. 1672.

ANUNCIOS ECONOMICOS

BRIENDOS

PEQUEÑO local alquilo en sólo 200 pesetas en casa nueva. Vitoria 55. López Brea. Héroes Alcázar 1. Breabur.

ARRIENDO magnífico piso, calefacción, baño, ascensor, sótano. Gasset 4, portería.

AUTOMOVILES Y ACCESORIOS

CAMIONES Leyland, chapa blanca, entrega inmediata. Fernando Vega. Oficinas: Cádiz 3. Teléfono 4046. Talleres: San José, 14. Teléfono 4636. Santander.

AUTOMOVILISTAS: Juntas de culata escape admisión y usos industriales. San Pablo, 39. Zarandona.

VENDO camión seis toneladas o cambio por otro pequeño, verlo por las tardes. General Mola 34. Taller Eléctrico.

COCHES, pequeño particular y servicio público, estupendo estado, vende baratísimos. Informes Agencia Espino.

MAGNIFICA furgoneta Ford BB, frenos hidráulicos, como nueva. Molinillo 17, teléfono 1876.

COCHE 9 H. P., en perfectas condiciones de todo, propio médico o viajante. Garaje Franco.

COCHE 12 plazas propio estación o excursiones, bien de todo, Garaje Franco.

FORD modelo T-5 asientos, seminuevo, cinco ruedas, vendo muy barato. Informes, Juan Pérez. Palacios de la Sierra.

SE VENDE motocicleta 1 1/4, buen uso. Burgense 14, fábrica.

COLOCACIONES

SE NECESITA muchacha para todo, para señora sola. Plaz. José Antonio 20.

PRECISANSE obreras y aprendizas en Galletas Payno.

SE NECESITA un guarda para el ganado caballar de Scirajero. Tratar con el alcalde.

SE NECESITA mujer de 30 a 50 años para asistir a tres, con informes, bien retribuida. Arturo Lafont. Pampliega.

OBRERAS de 18 a 30 años se necesitan. "Celulana", carretera Madrid 78.

COCINERA se necesita con informes. La Castellana, "Villa Dolores".

SE NECESITA muchacha y asistenta. Informes Pasaje Flora. Carnicería.

PRECISAMOS viajante conozca provincia y sepa conducir motocicleta. Sueldo y dietas. Escriban referencias apartado 158.

BOTONES o necesita con informes en Galletas Payno Vitoria 31, cuarto.

NECESITAMOS un representante en cada pueblo. Magníficas comisiones, subvenciones. Apartado 10.049. Madrid.

SE NECESITA niñera. San Lesmes 3, quinto.

SE NECESITA ama interna, dos niñas, inútil presentarse sin buenos informes. Razón, Bto. Tomás de Zumarraga número 16, duplicado, teléfono 2836. Vitoria.

PRECISO oficialas y medio oficialas sastre. Lain Calvo 31, tercero, centro, Aurelio, Temiño.

MUCHACHA formal para niños. Vitoria 31, primero, derecha.

SEÑORA con informes se necesita para sacar niños. San Lesmes 1, quinto, derecha. Informarán por la mañana.

SE NECESITA muchacha con buenos informes. San Pablo 16, segundo, izquierda.

SE NECESITA asistenta buenos informes. Calle Santander 19, tercero, izquierda.

COMPRAS Y VENTAS

VENDO vestido nuevo comunión niña. Trinas 10, tercero.

MAQUINAS hacer punto "Carher". Rodamientos bolas. Plazos. "Casa Rubio", Fernán González 36.

VENDO traje niño primera comunión. Santa Agueda 13, habitación 9.

TORNO nuevo 1.500 m-m., con motor, pesetas 26.800; sierra metales, 18 pulgadas y taladro broca 20 m-m., oportunidad motores Diesel 185,40, 20 y 15 H. P., entrega inmediata. Apartado 303. Bilbao.

VENDO vestido comunión organdi completo y coche de niño. Defensores Oviedo 9, habitación 7.

SIERRA cinta 1.100 m-m., con columna, pesetas 13.750; cepilladora combinada con motor acoplado, pesetas 10.500. regruesadora combinada Guillet, oportunidad Apartado 447. Bilbao.

SE VENDE vestido primera comunión organdi, barato, San Pedro y San Felices núm. 9.

VENDO vestido primera comunión organdi, Barriada Militar, (nueva) núm. 4, primero, centro.

VENDO bañera ovalada segunda mano, carretera Madrid. "La Ventosa". Razón Taller de Piedra Artificial.

VENDO vestido organdi seda, primera comunión. Fernán González 38, primero.

VENDO vestido organdi comunión. Calera 29. Portería, seis a ocho.

SE VENDE traje niño primera comunión. General Mola 34, cuarto.

VENDO madera usada. Rey Don Pedro 48.

SE VENDE máquina Singer, barata. Calatrayas 6, cuarto, izquierda.

VENDO vestido completo comunión niña y coche silla niño. Puebla 32, cuarto.

VENDO vestido comunión niña. Siete Infantes Lara 1.

ALFALFA se vende, toda regadío. Informes Matadero 5, segundo.

VENDO mesa, sillas, cafetera y todos los enseres de un café. Informes esta Administración.

TUBOS de cemento de uralita y de gres. San Pedro y San Felices, 12. Puente Careaga. Burgos.

MAQUINAS escribir nuevas, portables, Underwood, Corona, Hermes, Baby, Hispano Olivetti, Regia. De la Vega. Sombrerería. 21.

POLLITOS un día, seleccionados Granja San Bentio. Aparicio Ruiz 12, bajo. (Detrás Audiencia).

PAPEL para envolver blanco y de periódico se vende. Informes esta Administración.

SE VENDE corte de alfalfa de 4 hectáreas. Razón Concepción 12, cuarto, teléfono 2966.

MAQUINAS tejer rebecas, C. O. C. A. Espoz y Mina, 13. Madrid. Representante en Burgos Giraldo Alvarez, Diego Laínez 8.

"BUMAR" máquinas para hacer rebecas y toda clase de géneros punto, todos tamaños. Rodamiento a bolas. Precisamos representantes introducidos gremio, 20 por 100 comisión. Leganitos 39. Madrid.

SIERRAS, cepilladoras universales, tornos, taladros, herramientas, bombas "Prat". Comercial Distribuidora de Maquinaria. San Pablo, 13.

POLLITOS recién nacidos. Avícola San Isidro. Santa Clara 46.

AVICOLA San Fernando. Diplomada. Pollos de un día, Castellana Negra seleccionada. Pedidos a Zúñiga, 13 Valladolid. Teléfono 689

URGE vender por falta de sitio 150 pollitas, tres meses. San Isidro 1 o Diego Polo 16, tercero, habitación 8.

SE VENDE un piano Razón. Farmacia viuda de Cranc, Espolón 22.

SE VENDE coche-silla niño. Hospital de los Ciegos 15, cuarto.

VENDO vestido niña primera comunión. Cruncerías 2, primero izquierda.

NECESITO comprar diariamente diez kilos desojos matadero. Emperador 8, San Pedro la Fuente.

VENDO báscula 200 kilos sin estrenar, precio ocasión. La Vega 85-87. (Barriada Villera).

TRAJE comunión smoking blanco, barato, vendo San Juan 17, cuarto.

ELECTRICIDAD Y RADIO

REPARACIONES radio garantizadas, en domicilio del cliente. Avisos San Pablo 9. "Sala Calón".

FINCAS

SE VENDE casa planta y piso con terreno. Razón San Gil 11, carbones.

SE VENDE bohardilla cuarto piso izquierda, llave en mano. Informes esta Administración.

NECESITAMOS local unos cien metros cuadrados con patio fácil entrada camiones y con luz y agua. Talleres Collantes, San Gil 4.

VENDO piso nuevo, libre. Mola 14, segundo.

VENDO local 400 metros cuadrados carretera primer orden, entrega inmediata. Cantero. Concepción 2.

LLAVE en mano vendemos las siguientes magníficas viviendas: Piso cinco grandes habitaciones, cocina, cuarto de baño y despensa, en 67.500. Piso cuatro habitaciones, cocina y aseo, en Calle Cortes, 43.000. Dos pisos de tres habitaciones, cocina y aseo, también en calle Cortes, a 33.500 (muy baratos). Piso en calle Molinillo cuatro habitaciones, cocina, water y despensa, en 37.000 pesetas. Y buhardilla recién terminada construir en plena calle San Juan, dos amplias habitaciones, cocina y cuarto aseo en 33.500. Infórmese rápidamente de nuestras excepcionales ofertas. López-Brea. Héroes Alcázar 1.

VENDO pisos libres 38, 41, 43.000 pesetas facilidades pago. Sáenz de Santa María. San Juan 1.

SE VENDEN terreno lindando cauce frente Azucarera. Santa Clara 8.

VENDO piso libre calle Concepción, cuatro habitaciones, cocina con despensa, baño, calefacción, carbonera. Cantero, Concepción 2.

CAPITALISTAS: ¿queréis invertir vuestro dinero al 10 por 100 libre? Visitad a Cantero. Concepción 2.

BUENA inversión capital en planta bajas céntricas 6 por 100 libre. Cantero. Concepción 2.

VENDO pisos libres 25.000, 40.000, 50.000, 60.000. Cantero. Concepción 2.

CONTRATISTAS: ¿queréis edificar donde venderéis rápidamente los pisos? Os proporcionará solares. Cantero.

SE VENDE casa en Gamonal Riopico, con agua, patio y gallinero. Informes calle Lavaderos 6.

GANADOS Y APEROS

VENDO vaca lechera de pura raza próxima a parir. Santa Dorotea. Almacén de Pieles.

SE VENDE material de apicultura, colmenas, centrífuga, prensas etc., Granja Piluca, teléfono 2382.

VENDO pareja bueyes salamanquinos 5 años, toda prueba. Félix Sendino. Villasandino.

VENDO carro de varas nuevo para una caballería. Informes Crescenciano Dueñas, en Villasandino.

SE VENDE una ternera holandesa, quince días. Huelgas 29.

SE VENDE máquina aventadora semineuva. Joaquina Páramo. Santa María Tajadura.

SE VENDE un carro de una caballería nuevo y un brabant del cero, en buen uso. Marmellar de Arriba. Angel Sáez.

SE VENDE segadora "El Tigre", moderna, con peine Danes. Tratar con Honorato López, en Cañizar de los Ajos.

TRILLADORAS Angeles. Tipo A, producción entrigo 5.000 kilos. Tipo C. producción en trigo 10.000 kilos. Industrias Siderúrgicas S. A. Paseo de Colón 2. Barcelona.

GANADEROS y avicultores. Grandes existencias de toda clase de piensos y maíz, precios sin competencia. Almacenes Samuel Alonso Marquina, calle Villarcayo, número 3, teléfono 3071.

ARADOS brabant. Vertederas "Triplex". Gradas, Segadoras, Aventadoras. Motores. Bombas riego. Molinos. "Central Agrícola". Frente Estación Autobuses.

SE VENDE máquina segadora "Cormih", buen uso. Longinos Lara. Cogollos.

GANADEROS, lecheros, arriendo alfalfa por temporada de Mayo a Septiembre. E. Abad. Santa Inés.

HUESPEDES

CEDO habitación dos camas, dormir 2,50; pensión 12, o por su cuenta. Melchor Prieto, letra C. Tercero.

CEDO habitación dos amigos, pensión completa. Informarán Vega 15, ultramarinos.

ALQUILO habitación derecho cocina. Informes esta Administración.

SE ALQUILAN camas con derecho cocina. Emperador 10.

MUEBLES

MUEBLES: Antes de hacer sus compras visite "La Económica", buenos precios. Generalísimo 9.

PRECIOSA cama - cuna niquelada, cunacho patas, silla comedor niño nuevos, cama turca, tocador y muebles librería, se venden en Lain Calvo 7, tercero, derecho, tardes.

PERDIDAS

PERDIDA escariador desde carretera Logroño a Puebla. Se gratificará carretera Logroño 3.

TRASPASOS

TRASPASO tienda comestibles con o sin existencias y piso por ausencia. Alonso Cartagena número 11, cuarto.

VARIOS

IMPRESOS, tarjetas, invitaciones, trabajos comerciales. Talleres Gráficos DIARIO DE BURGOS. Calle Vitoria, 13.

¡OJO! La gripe y resfriados se combaten radicalmente con coñac y ron especiales. Valeriano del Barrio, Santander 25.

Preparativos para celebrar la festividad de San Isidro Labrador

Al igual que en años anteriores esta Hermandad Comarcal de Labradores y Ganaderos de Burgos, en colaboración con la Cámara Oficial Sindical Agraria de esta C.N.S. se propone celebrar la festividad de San Isidro Labrador, de cuyos actos tanto religiosos como profanos se darán a conocer a su debido tiempo en el programa confeccionado al efecto, en cuya fecha 15 de Mayo, se celebrarán entre otros actos los siguientes:

Concurso provincial de tractoristas.

Concurso de carros y carretas.

Concursos de yuntas y jinetes, de ganado vacuno, equipo y jinetes infantiles, en cuyos concursos se otorgarán valiosos premios en metálico. La celebración del concurso de tractoristas oportunamente se anunciará la fecha en que han de celebrarse y los demás han de tener lugar precisamente el día 15 de Mayo. Las inscripciones para optar a tales concursos pueden hacerlas en las oficinas de esta Hermandad (Plaza de Castilla 1, bajo). En dicha fecha 15 de Mayo se adjudicarán tres premios: el 1.º, de una magnífica yunta de bueyes; el 2.º, de un ternero al destete, raza lechera y el 3.º, de un semental lanar raza churra.

ABIERTOS

de nuevo el público, desde hoy, para que pueda usted aprovecharse de las grandes ventajas que siempre le ofrecieron

SALDOS GULVA

Aguardamos el placer de su visita

Plaza de Vega, 22 y 24

LOS DEPORTES

Mañana juega el Ferrol en Zatorre, con el Burgos

El D. Juventud se desplaza a Eibar

Este equipo se inscribe en la Copa Guipúzcoa

Mañana llega el Ferrol a Zatorre para ventilar un partido que tiene para él caracteristicas muy decisivas. Ganando en nuestro terreno se salvará y por ese dato simple puede deducirse el interés, que ha de poner en este encuentro, ya que para los ferrolanes reviste importancia decisiva.

Por su parte el Burgos, como ayer decíamos, para este partido que implica la despedida oficial del fútbol en la presente temporada, podrá contar con Pirulo, que se ha recuperado rápidamente de la lesión sufrida en Baracaldo. Sin embargo, Clemen continúa lesionado, así como Emery y también, Mezo, que está aquejado por una indisposición. Contando que Guti defenderá la puerta, el resto del conjunto no diferirá mucho del últimamente presentado.

EL JUVENTUD, A EIBAR

El domingo corresponde jugar en Eibar el encuentro atrasado del campeonato de primera categoria regional (grupo Costa), Deportivo Arrate y Deportivo Juventud. Como quiera que en el mismo campo tiene que jugar el Eibar su partido de III División con el Erandio, ha sido señalado el partido de categoria regional para las doce menos cuarto del domingo 26.

La directiva del Juventud ha tenido que desistir de su procedimiento habitual de realizar los desplazamientos en el día, para en esta ocasión efectuarlo de víspera y así, aun reconociendo que los gastos son excesivos si tenemos en cuenta la precaria situación en el que se encuentran las arcas del Juventud, saldrán hoy, sábado sobre las seis de la tarde rumbo a tierras guipuzcoanas.

Los jugadores que se desplazan esta tarde son los siguientes: Ferreres, Mur, Izarra, Palenzuela, Echániz, Floren, Baruque, Navajo, Miguelito II, Herminio, Jiménez, Castrillo, Hierro, Pestaña y Felipe.

EL JUVENTUD SE INSCRIBE EN LA COPA GUIPUZCOA

El torneo de primera categoria regional (Grupo Costa), toca a su fin, puesto que solamente quedan tres jornadas y éstas corresponden a partidos atrasados que tiene el Deportivo Juventud, con los conjuntos Arrate, de Eibar, que se jugará mañana, domingo 26 y contra los equipos Deportivo Vitoria y Lagún Onak, de Azpeitia, ambos en Zatorre, en fechas que oportunamente se señalarán.

Pues bien, al objeto de que una vez terminada dicha competición liguera no quede Zatorre sin fútbol oficial, la directiva del Deportivo Juventud, haciendo un supremo sacrificio económico, ha decidido formular la correspondiente inscripción de su equipo, en la Copa Guipúzcoa. Esta competición tiene tanto o más interés para los equipos guipuzcoanos que la propia Liga y todos los conjuntos se esfuerzan por superarse, hasta el extremo de que muchos de ellos fichan a jugadores profesionales o amaters destacados para hacer un lucido papel. Así por ejemplo sabemos, que el Elgoibar pretende llevarse para esta competición al trio defensivo del Mirandés más Martiarena en la puerta.

Por su parte, el Deportivo Juventud, también ha comenzado a hacer gestiones para lograr un potente equipo y de cuyo resultado tendremos informada a la afición.

Celebrado el oportuno sorteo para las primeras eliminatorias, puesto que se jugará por el sistema de Copa del Generalísimo, ha quedado decidido que el 14 y el 17 de Mayo se elimine el Juventud con el Haro.

POR CESE INDUSTRIAL

Importante Empresa de Vizcaya vende: camiones y camionetas Diesel y gasolina. Todos volquete y en perfecto estado. Razón Ibarra y Arrieta S. L. Recaldeberri, 16, Bilbao.

PELOTA

Mañana, el acontecimiento cumbre del año en el mejor frontón hispano

Ya falta poco para este magno acontecimiento que tendrá lugar en el Frontón de la Ciudad Deportiva. Nada menos que dos semifinales de mano y un cuarto de final de cesta punta veremos en nuestra ciudad, caso insólito en nuestros anales deportivos, ya que en los tres encuentros toman parte pelotaris burgaleses.

La afición local arde en impaciencia ante el anuncio de tan sensacionales encuentros, y está pendiente de que lleguen las 4,30 de la tarde para acudir como un solo hombre para llenar el amplio frontón de nuestra ciudad.

A pesar de ser tres los encuentros de campeonato, los precios son populares, sin aumento alguno con respecto a las anteriores jornadas, y como la hora es buena, y mucho los medios de locomoción, estamos seguros, de que no quedará un burgalés sin acudir a tan trascendentales partidos, para el prestigio pelotístico de Burgos.

Los vizcainos vienen con hambre de romper la racha triunfal de nuestros manistas, y para ello se vienen preparando a conciencia; no quieren llevarse una sorpresa y aspiran además a que sus jugadores intervengan al menos en las finales de mano. ¿Lo permitirán los nuestros? Analicemos sus posibilidades.

Gangoiti el manomanista bilbaino, solamente ha conocido la derrota a manos de Ochoa, el fenómeno de Alava, en el que los técnicos ven a un segundo Ogueta. Por lo tanto es un jugador de primerísima fila, ante el que Eceiza debe rendir el máximo y no salir confiado a la cancha. Esperamos mucho de nuestro gran manomanista, figura y estampa de fino e inteligente jugador.

Después, el partido de mano por parejas entre la selección vizcaina formada por Bengoechea y Ormaechea, contra la de Burgos, representada por dos serranos Pascual y Urbano, ídolos de la afición local. ¡Bien por Quintanar!

La pareja vasca está compenetradisima, no en balde llevan muchas temporadas representando a Vizcaya, y alcanzando el título de campeones de España. Destaca el zaguero, que incluso fué una breve temporada profesional. Con esto está dicho todo. Por si fuera poco llevan una racha de triunfos y victoria y únimente los ha sobrepasado en puntuación Ocón y Barberito, la gran pareja riojana.

Contra estos dos formidables manistas tienen que competir nuestros Pascual y Urbano, un veterano y un novato. ¿Qué papel pueden hacer? La papeleta se las trae, pero confiamos mucho en los dos serranos. Saben jugar a la pelota, Pascual se encuentra como en sus buenos tiempos, y si Urbano responde pueden alzarse con una victoria precaria, pero triunfo al fin y al cabo.

El partido de cesta no está tampoco nada claro. Son 12 tantos de diferencia a favor de la pareja madrileña, formada por Fuentes y Larrosa, pero puede salvarla nuestros colosos Malaxechevarria y Eguia, por juego y por técnica, y con ello hacer el viaje a San Sebastián, para seguir cosechando triunfos y laureles para Burgos. Hay que dejar los nervios en el vestuario, y salir a la cancha con la fé ciega en la victoria, y con el ánimo decidido a sacar esa diferencia de tantos que en un mal momento se dejaron arrebatar en Madrid.

Los tres encuentros constituyen el mejor programa que se puede ofrecer al público burgalés.

CANCHERO

Escartín presenta su plan de preparación del equipo nacional

Con vistas a los próximos campeonatos mundiales

Madrid.—Esta noche se halla reunido el Comité directivo de la Real Federación Española de Fútbol, y se tiene entendido que durante esta reunión el selecionador naccional de fútbol don Pedro Escartín, presentará a dicho Comité de su amplio plan de preparación del equipo español para lo que resta de temporada y para la próxima, en la que España habrá de acudir a los campeonatos del Mundo de Suiza.

La Federación Española facilitará la nota oficial a este respecto.

Cupón deportivo de DIARIO DE BURGOS patrocinado por "Nuevos Almacenes"

BURGOS ..... FERROL .....

Nombre y apellidos .....

.....

Dirección .....

Población de residencia .....

(Firma)

Cúbrase el cupón, puntualizando el pronóstico del concursante sobre el partido Ferrol - Burgos. Preséntelo durante las tardes y antes de las siete y media de hoy sábado, en NUEVOS ALMACENES. Y el agraciado en el sorteo que se efectuará entre los acertantes del resultado de dicho encuentro, podra presenciar totalmente gratis el Caudal - Burgos, el dia 3 de Mayo.

La presentación de este cupón dá, además, derecho a un 10 % de descuento en todos los articulos de caballero que se adquieran en "NUEVOS ALMACENES".

Cupón deportivo de DIARIO DE BURGOS

RESGUARDO

Número .....

Don .....

.....

.....

Dirección .....

.....

.....

Población .....

.....

.....

Comienzan los actos conmemorativos de la fundación del Club Ciclista Burgalés

La veterana Sociedad del Club Ciclista Burgalés, inició ayer los actos conmemorativos, organizados con motivo de su aniversario. Comenzaron los mismos con un solemne funeral celebrado en la iglesia parroquial de San Cosme y San Damián y aplicado por sus socios fallecidos.

Mañana domingo, tendrá lugar en el Cementerio de San José, la continuación de estos actos piadosos que se iniciará con una misa que será oficiada por un P. Carmelita y una vez terminada ésta, todos los asistentes al acto acompañarán al capellán del Sagrado recinto, quien rezará responsos en las distintas zonas que están enterrados los socios, depositándose unos ramos de flores como homenaje póstumo a su memoria.

En este mismo día y a las dos de la tarde, se celebrará un banquete en un céntrico restaurante, rogando a todos los que deseen asistir a tan fraternal almuerzo, se sirvan pasarse por por el domicilio de la Sociedad, hoy sábado de ocho a diez de la noche, a fin de formalizar su inscripción.

LA BOLSA

Madrid.—La dureza que ayer mostraron los valores se ha traducido en una variante de tendencia en la que se refleja mayor cantidad de mejoras en los valores industriales aunque sin que por ello se haya visto animada la contratación.

El cierre encalmado.

Interior 84'15; Amortizable, tres por ciento, 1928, 87'50; Noviembre, 100'25; tres y medio por ciento, 93 y Enero 1950, 100'25; Exentas, 99 y Lotes, 100'25.

Acciones: Banco de España, 520; Español de Crédito, 507; Viesgo, 163; Hidroeléctrica del Chorro, 120; Hidroeléctrica Española, 210; Iberduero, 195; Electra Madrileña, 110'50; Telefónicas, 167; Campsa, 148'25; Tabacalera, 167; Naval ordinarias, 117 Explosivos, 240; Hidronitro, 110; Petróleos, 363; Unión Química, 208; Altos Hornos 174; nuevas, 170; Auxiliar de Ferrocarriles, 290; Fefasa, 132 y Sniace, 280.

Bolsa de Bilbao

Bilbao. — Termina la semana en Bolsa con una sesión en la que se producen pequeñas diferencias.

Acciones: Banco de Bilbao, 508; Vizcaya, A, 447 y B, 441; Viesgo, 161; Iberduero, 193; Rif, 530; Hornos, 178; Fefasa, 133'50; Químicas, 203 y Resinera, 108'50.—Cifra.

BANCO DE SANTANDER

BANCA - BOLSA - CAMBIO

CAJA DE AHORROS

Espolón, 12 — BURGOS

ANUNCIOS OFICIALES

Ayuntamiento de Burgos

Hasta las doce horas del día 20 del próximo mes de Mayo, se admitirán en el Negociado de Subastas de la Secretaría Municipal, las proposiciones para optar a la subasta de un lote de árboles secos de propiedad municipal, existentes en diversos paseos y caminos de la ciudad.

En la citada dependencia se hallan de manifiesto las condiciones y demás antecedentes de la subasta donde pueden ser examinados durante las horas de oficina de los días hábiles.

Burgos, 24 de Abril de 1953.

EL ALCALDE

Semana del Libro

"MEMORIAS DE UNA BURGALESA"

PRECIO POPULAR

CONCURSO "OMNI VENTA"

Sexto obsequio, de 200 pesetas a señorita Evelia González, Avenida Generalísimo, 5.

Accésit del sexto obsequio: Carnet de 100 pesetas a señorita Carmen González, Camposa, 5.

Pida Tickets "OMNI-VENTA"

Sociedad Española para la mejora de la Patata, S. A.

Ofrece patata SELECCIONADA de siembra a los labradores de esta Provincia

Variedades tardías: ALAVA, ARLUCEA y SERGEN.

Variedad semitemprana: HEIDA.

Variedad temprana: PALOGAN.

Con objeto de evitar perjuicios, los labradores antes de comprar patata para la siembra, deberán exigir el precinto y etiqueta del Ministerio de Agricultura, conforme las disposiciones vigentes.

Para encargos dirigirse a c/. Santa Dorotea 30. Teléfono 2521. BURGOS

GUIA FACULTATIVA

F. URRACA
OCULISTA
LAIN CALVO, 17 - TELÉFONO 1311

V. OJEDA CARCEDO
APARATO DIGESTIVO Y NUTRICION
Análisis clínicos, Rayos X. Metabolimetría. - Consulta de 10 a 2 y de 3 a 5
Vitoria, 20, 1.º -- Teléfono 1667

DR. MARTIN
VARICES - HEMORROIDES
ENFERMEDADES ANORRECTALES
Consulta todos los meses del 24 al 30
Calle Vitoria 21. --- Burgos

RICARDO CUEVA
GARGANTA, NARIZ Y OIDOS
Vitoria 17, 1.º dcha, Teléfono, 1721

Sanatorio de Nuestra Señora de la Blanca
CURAS DE REPOSO
Enfermedades de Medicina general
Pisones,. 33 -- Tel. 2323 -- Burgos

I. LOPEZ SAIZ
JEFE DE CLINICA DEL SANATORIO PSIQUIATRICO "SAN LUIS"
Enfermedades mentales y nerviosas
Consulta diaria de 12 a 2
Calle Santander, 19, tercero,

Dr. MUÑOZ CASAS
PIEL Y VENEREAS -- ONDA CORTA
DIRECTOR DEL DISPENSARIO ANTIVENEREO
Consulta de 11 a 2 y de 4 a 6
Almirante Bonifaz, 12, 1.º --. 1539

DOCTOR VILLA
Huesos y Articulaciones
Cirugía general Rayos X
Calera 15, 1.º -- Teléfono 1446

DOCTOR GARZON
PARTOS Y ENFERMEDADES DE LA MUJER. -- ESTERILIDAD
Plaza Rey S. Fernando, 3, 2.º. Tel. 1446

P. LOPEZ
DIRECTOR DEL DISPENSARIO ANTITUBERCULOSO
Puebla, 2. -- Teléfono 2231
Cruz Roja. -- RAYOS X

JOSE CARAZO
PARTOS Y ENFERMEDADES DE LA MUJER
Del Hospital de Barrantes y Cruz Roja
Vitoria, 36, 3.º — Teléfono 1591

VICENTE VALLEJO
Laboratorio de ANALISIS CLINICOS
Metabolimetria - Transfusión sanguinea
San Pablo, 5, 3.º -- Telf. 1903

G. BAÑUELOS
OCULISTA
DE LOS SERVICIOS DE SANIDAD DEL ESTADO
PLAZA MAYOR, 2 TELEFONO 1836

J. M. FRANCES GIL
MEDICINA INTERNA -- RAYOS X
Consulta de 10 a 1 y de 3 a 5
Plaza de Vega, 36

J. MARTIN PARDO
Diplomado Escuela Nacional de Tisiología. Ex-Jefe Clínica Hospital Militar
PULMON Y CORAZON
RAYOS X -- ELECTROCARDIOGRAFIA
Madrid, 14, 2.º -- Teléfono 2406

M. A. Ruiz de Temiño
DENTISTA
San Juan, 3, segundo

J. GUTIERREZ MANZANEDO
GARGANTA, NARIZ y OIDOS
Especialista diplomado
Madrid, 1.º Teléfono 2975

Vd. puede ir GRATIS a LONDRES

A LA CORONACION DE S. M. ISABEL II

En un delicioso CIRCUITO TURISTICO DE "VIAJES MELIA" en autopullman, del 26 de Mayo al 15 de Junio: MADRID, BARCELONA, LYON, PARIS, LONDRES, BURDEOS, LOURDES, FIESTAS DE LA CORONACION, ESTANCIAS, EXCURSIONES

TODO COMPRENDIDO SI PARTICIPA EN EL

GRAN CONCURSO DE "AGUAS de MONDARIZ" FUENTES de GANDARA y TRONCOSO

"CONTESTE ESTA PREGUNTA..."

¿Cual es el órden de preferencia en los usos característicos de las "AGUAS de MONDARIZ"?

Anote sus soluciones con toda claridad en el cupón que figura al pié, o en el boleto que le facilite su proveedor al adquirir una botella, indicando en la casilla de la izquierda con los números 1 al 6 el órden de preferencia.

Las soluciones deberán enviarse en sobre, cerrado o abierto, a «AGUAS DE MONDARIZ DE HIJOS DE PEINADOR, S. A.»—Apartado 323—VIGO, indicando «Para el Concurso» y antes del día 5 de MAYO, acompañando a cada cupón una etiqueta de cualquier tamaño de las insuperables «AGUAS DE MONDARIZ» Fuentes de GANDARA Y TRONCOSO.

Cada concursante puede enviar cupones con las combinaciones que desee para tener más probabilidades de vencer, siempre que con cada cupón se envie la etiqueta exigida.

El día 10 de MAYO, y por el NOTARIO de VIGO D. Miguel Hoyos de Castro se realizará la apertura del pliego con la solución exacta, adjudicándose los premios por sorteo entre los acertantes, y de no haber ninguno, entre los más aproximados.—La persona que obtenga el primer premio, caso de no interesarle efectuar el viaje, recibirá una compensación de diez mil ptas. «AGUAS DE MONDARIZ DE HIJOS DE PEINADOR, S. A.», no se responsabiliza de que el viaje se realice, y si por causas ajenas a su voluntad fuese suspendido por la Agencia organizadora, solo se obliga a entregar la equivalencia de 10.000 ptas. al ganador.

El hecho de concursar supone plena aceptación de estas condiciones. No se sostiene correspondencia relacionada con el Concurso.

100 PREMIOS MAS DE CONSOLACION: PLUMAS PARKER - BILLETEROS - LIBRETAS DE AHORRO - JUEGOS NAIPES

EL ORDEN DE PREFERENCIA EN LOS USOS DE LAS "AGUAS DE MONDARIZ" ES EL SIGUIENTE:

N.º

..... Afecciones de Estómago
..... » Riñón
..... » Hígado
..... » Diabetes
..... Tratamientos Sulfamídicos
..... Como deliciosa agua de mesa

Indíquese en la casilla de la izquierda con los núms. 1 al 6 el órden de preferencia, y envíe este Boletín, acompañado de una etiqueta de las legítimas e insuperables "Aguas de Mondariz" Fuentes de Gándara y Troncoso, a la dirección indicada

Recorte este Boletín y envíelo con una etiqueta, que es despega de la botella de AGUAS de MONDARIZ, inmediatamente.

NOMBRE DEL CONCURSANTE .....

QUE VIVE EN ..... CALLE ..... N.º ..... PISO .....

PIDA EL NUEVO BOTELLIN DE UN TERCIO

Aguas de **MONDARIZ**

FUENTES de GANDARA y TRONCOSO

VIGO

Ferias en Lerma

Los día 1, 2 y 3 de Mayo celebra esta villa sus tradicionales ferias para ganado de todas clases, maquinaria agrícola, maderas y transacciones comerciales de toda clase.

Excelentes comodidas para alojamientos y muy buenas comunicaciones con las estaciones de F. C. de Burgos, Aranda de Duero y Villaquiran.

Lerma y Abril de 1953.

SE VENDE PISO

con llave en mano, cinco habitaciones y cocina en General Berdugo, 3.

Informes, Santa Lucia, 20.

ARANDA DE DUERO

CASTAÑARES

LOS DOMINGOS Y DIAS FESTIVOS DE LA TEMPORADA SE CELEBRARAN ANIMADOS BAILES amenizados por una gran orquestina

RELOJES SUIZOS a plazos y contado. La Casa más antigua y mejor surtida, Marcas de primera calidad. Pida catálogo ilustrado gratis. COMERCIAL RELOJERA SUIZA. — Apartado, 66. — Zamora.

Chalequera

Se necesita trabajo fino

Informes esta Administración

Diario de Burgos

CADA DIA UNA COSA CURIOSA

Una trucha de 13 kilos capturada en el Miño

Chantada. -- El joven Jose Pérez Fernández, de Sabadell, ha pescado con caña, en el río Miño, una trucha común que ha dado un peso de trece kilos y doscientos cincuenta gramos.

DIARIO DE BURGOS

Se vende en Madrid en el kiosko de la Cibeles de don Pedro Alcalde.

Aliados y rojos devolverán más prisioneros de los anunciados, en Corea

Se aplaza por un día la reunión para negociaciones sobre una tregua

Tres mil soldados murieron en poder de los comunistas

Munsan. — Los comunistas, en un aparente intento de convencer a las Naciones Unidas de su sinceridad para alcanzar un rápido armisticio, según manifiestan fuentes aliadas, han devuelto al final del quinto día de intercambio veinte prisioneros más sobre los 155 que habían prometido liberar.

Con ello el número de prisioneros liberados hasta el día de hoy asciende a 119 norteamericanos, 28 británicos y 628 prisioneros de otras nacionalidades.

En la reunión de los oficiales de enlace, celebrada ayer el mayor comunista, Lee Sang Cho, dijo que el número de prisioneros aliados devueltos será mayor del que se había fijado y que serán repatriados todos los enfermos y heridos, incluso los capturados en operaciones recientes.

PROPUESTA ALIADA

Pan Mun Jom.—Las Naciones Unidas han propuesto que el intercambio de prisioneros, enfermos y heridos continúe después de la terminación del presente canje, el 10 de Mayo próximo. — Efe.

A UN MARINO LE SERRARON EL PIE SIN ANESTESIA

Tokio. — Un marino portorriqueño ha referido hoy cómo los médicos chinos de un campo de concentración de prisioneros del río Yalú le serraron el pie derecho sin anestesiarle y con los guardas sujetándole a la mesa de operaciones. Se trata del soldado Alberto Báez Pizarro, de Río Piera (Puerto Rico). Añadió que la fecha de la operación fue el 6 de Octubre de 1952.—Efe.

TAMBIEN LOS ALIADOS DEVOLVERAN MAS PRISIONEROS

Munsan. — En correspondencia con el aumento de prisioneros aliados devueltos, también las Naciones Unidas han prometido aumentar el número de comunistas enfermos y heridos que entregarán para su repatriación.

La reunión de los oficiales de enlace ha sido aplazada hasta el domingo.—Efe.

MAS INFORMES SOBRE LAS ATROCIDADES ROJAS

Munsan.— Los soldados norteamericanos y los "marines" puestos en libertad por los comunistas hoy, cuentan relatos adicionales de "marchas de la muerte" a través de Corea del Norte, en las cuales perecieron 525 compañeros de cautiverio. Los nuevos informes aumentan a 1.177 el número de prisioneros norteamericanos que perecieron en marchas forzadas o en campos de concentración de los comunistas. El número total de los que sucumbieron al frío, al abandono o a las torturas, de todas las nacionalidades, se eleva a 2.817. El "marine" Paul Clements, dice que, cerca de 400 enfermos o heridos murieron en una marcha invernal a través de la Corea roja, después de su captura en 1950. Añadió que dicha marcha duró desde el 3 al 26 de Diciembre, en pleno invierno, llevando los prisioneros ropas ligeras.—Efe.

COMENTARIO INGLES

Londres.— "Daily Mirror", que tiene una circulación de cuatro millones y media de ejemplares, y que simpatiza con los laboristas, dice hoy a sus lectores, que deben desconfiar de las exageradas historias de atrocidades en Corea.—Efe.

ULTIMAS NOTICIAS SOBRE EL CANJE DE PRISIONEROS

Pan Mun Jom.— Los comunistas pidieron el aplazamiento durante 24 horas de las negociaciones de tregua y los aliados accedieron a reunirse el domingo en lugar del sábado como se había decidido en principio.

Los prisioneros repatriados han contado más cosas sobre torturas, atrocidades y han elevado a tres mil el número de prisioneros que han muerto.

Los rojos han acordado acelerar la devolución de los prisioneros.

Los aliados han anunciado que van a devolver más prisioneros rojos que los que se anunciaron. No se ha dado cuenta más que de los 6.033 anunciados.—Efe.

Un obrero eibarrés mata a un compañero

Después de herir a otras personas huyó al monte

El asesino resistió a la fuerza pública y resultó también herido

San Sebastián.—En Eibar se ha registrado un lamentable suceso que ha costado la vida a un hombre.

En un taller de fabricación de armas se originó una discusión entre los obreros Higinio Gaitaonandia, soltero, de 60 años, y Felipe Hériz de 45, casado y con dos hijas. La discusión subió de tono hasta tomar un cariz violento y Gaitaonandia empuñó una escopeta de las que se fabrican en el citado taller con la que disparó a bocajarro sobre Hériz, que falleció en el acto. Seguidamente se dió a la fuga, haciendo dos disparos sobre unas niñas que jugaban en la puerta del taller, a quienes causó heridas de pronóstico reservado. Una señora, llamada Victoria Astigarraga que afeó la conducta al criminal, recibió, asimismo, dos disparos, a quemarropa, de éste, resultando con heridas de carácter grave.

El asesino huyó a los montes cercanos, y en su persecución salieron fuerzas de la Guardia Civil, guardia municipal y Policía armada, quienes, tras una accidentada persecución, lograron cercarle. Higinio no quiso entregarse e hizo frente a las fuerzas, que se vieron obligadas a disparar sobre él, causándole heridas de carácter gravísimo.

El criminal fué trasladado inmediatamente al hospital de Eibar.

TRASLADO DE ENFERMOS

AMBULANCIA SANITARIA

Teléfonos : 2210 y 2326

Empresarios, Industriales, Comerciantes

Los nuevos ***recibos de salarios*** *se les confeccionarán urgentemente*

Encárguenlos en

TALLERES GRAFICOS «Diario de Burgos»

La estancia del Caudillo en Sevilla

(Viene de primera página)

dicho Servicio, se cultiva hoy en Andalucía. La factoría se encarga de recoger el cáñamo que se produce en la región y transformarlo en fibra. En "jeeps" y acompañado de los ministros y séquito S. E. recorrió la zona de cultivo. Por último, visitó la finca de Las Tores, del Instituto Nacional de Colonización, emplazada en la zona regable del valle inferior del Guadalquivir

En esta finca se ha desarrollado desde los años 1942 a 1947 la fase más interesante de su colonización ya que durante este período los colonos instalados mejoraron la intensidad de los cultivos, reintegraron al Instituto el capital de explotación que éste les había entregado y comenzaron en el período de propiedad, a reintegrar el valor de la tierra y mejoras.

Después de visitar esta zona, que recorrió en automóvil, a marcha lenta, S. E. el Jefe del Estado emprendió regreso a Sevilla, cerca de las dos de la tarde.—Cifra.

EL CAUDILLO ASISTE A LA QUINTA CORRIDA DE FERIA

Sevilla.— Quinta corrida de feria. Asiste S. E. el Jefe del Estado, acompañado de su esposa, doña Carmen Polo de Franco, acompañados del teniente mayor de la Real Maestranza de Caballería, los jefes de las Casas Civil y Militar del Caudillo y ayudantes de servicio. Asisten también el ministro de Jornada D. Blas Pérez González y otras personalidades del séquito del Caudillo.

Al aparecer en el palco el Generalísimo y su esposa, el público, puesto en pie, le tributa una fervorosa y prolongada ovación, a la que correspondió el Caudillo sonriente, saludando reiteradas veces, mientras la banda de música interpretaba el Himno Nacional. Los tres diestros actuantes brindaron al Caudillo la muerte de su primer toro y mediada la corrida, los tres matadores subieron a saludar a Su Excelencia al palco, entre los insistentes aplausos del público.

Las ovaciones se repitieron terminado el espectáculo, cuando se disponía a abandonar la plaza el Generalísimo, acompañado de su esposa. El Caudillo hubo de asomarse a la balaustrada, para saludar a la multitud, que no cesaba de vitorearle. Un enorme gentío, estacionado en el paseo de Cristóbal Colón y que aguardaba la salida del Jefe del Estado, le expresó asimismo su entusiasmo, con prolongadas aclamaciones y aplausos, que no cesaron hasta que el coche del Caudillo entró en el Alcázar.

También presenciaron la corrida, desde una barrera los marqueses de Villaverde.

Se lidiaron seis toros de Miura, que dieron excelente juego. La plaza estaba adornada con multitud de banderas y gallardetes y registró un lleno completo. La tarde fué espléndida.

El mejicano Jesús Córdoba, hizo una faena artística y variada en su primero, al que mató de tres pinchazos y una estocada entera. Ovación, vuelta y saludos. En el cuarto, superó su actuación, toreando cerca y confiado. Mató de una entera. Ovación grande, oreja, vuelta y saludos. "Calerito", se mostró valeroso en su primero, a pesar de ser enganchado por la chaquetilla. Al final oyó aplausos. En el quinto, ejecutó una faena completa, con pases de todas las marcas, entre las ovaciones del público. Mató de una estocada hasta la bola. Ovación grande, dos orejas, vuelta y saludos. Se dió la vuelta al toro en el arrastre. Jerónimo Pimentel, no hizo nada en sus dos toros.—Cifra.

EL MINISTRO DE INFORMACION, AGASAJADO

Sevilla.— Poco después de las dos de la tarde el ministro de Información y Turismo, don Gabriel Arias Salgado, se ha reunido en un almuerzo íntimo, en la caseta de la Asociación de la Prensa, con el presidente y directivos de la entidad, directores de los periódicos y emisoras locales y altos cargos del Departamento, que se encuentran en Sevilla. La reunión resultó gratísima, y terminada la misma el presidente de la Asociación de la Prensa, Sr. Resa, ofreció el agasajo. A continuación se celebró en la misma caseta una fiesta flamenca en honor del señor Arias Salgado.

CENA DE GALA

Sevilla.—El Ayuntamiento ha ofrecido esta noche una cena de gala en honor de Su Excelencia el Jefe del Estado y de doña Carmen Polo de Franco. La multitud, estacionada ante el Ayuntamiento, hizo objeto al Caudillo de una cariñosísima acogida.

Ocuparon la presidencia de la mesa el Jefe del Estado y su esposa, asistiendo los miembros del Gobierno con sus respectivas esposas, autoridades locales y otras personalidades, hasta un total de doscientos comensales.

Terminada la cena, el Caudillo y su esposa fueron despedidos en la puerta de las Casas Consistoriales por todos los asistentes, mientras los miles de sevillanos que esperaban en la plaza su salida y se habían estacionado a lo largo del trayecto aplaudían y vitoreaban al Jefe del Estado y a doña Carmen Polo de Franco, que llegaron al Alcázar alrededor de las doce y media de la noche.—Cifra.

Inauguración de dos Centros docentes

(Viene de primera página)

del antiguo Instituto y sostuvo un cambio de impresiones con las autoridades y el director general de Enseñanza laboral, Sr. Rodríguez de Valcárcel sobre la necesidad de instalar en él una escuela de trabajo de modalidad agrícola.

Más tarde visitó la Escuela profesional de Comercio y la de Artes y Oficios.

El señor Ruiz Giménez y sus acompañantes continuaron seguidamente viaje a Puerto de Santa María.

EL MINISTRO DE EDUCACION EN EL PUERTO DE SANTA MARIA

Puerto de Santa María. — El ministro de Educación Nacional ha llegado, a mediodía a esta ciudad acompañado del director general de Enseñanza Laboral, para asistir a la inauguración del nuevo Instituto de Enseñanza Media Profesional.

El párroco de la iglesia mayor prioral, bendijo el nuevo instituto y seguidamente el ministro, acompañado de diversas personalidades, recorrió las aulas y salas de maquinaria, que fueron asimismo bendecidas. El ministro, visitó después el castillo de San Marcos, el grupo escolar San Agustín en construcción, y las escuelas del Hospitalito, en las que se efectúan obras de reparación.

Luego, en el parador existente en la playa de Fuenterrabía se celebró un almuerzo íntimo.

Detención del fundador del "partido de la chuleta" en Italia

Trataba de recaudar fondos para su organización

Massa (Italia).—El profesor Conrado Tedeschi, secretario y fundador del partido que piensa presentar candidatos a las elecciones parlamentarias italianas sobre la base de un programa que pide el reparto de chuletas gratis, abolición de impuestos, y cosas semejantes, ha sido detenido cuando trataba de recaudar fondos para el partido. Se ofrecía la admisión en el partido, en un mitin, a los que contribuyesen con trescientas liras La policía disolvió la reunión y llevó a los organizadores a la cárcel por violación de la ley electoral, que prohibe solicitar fondos sin autorización.

En Sarracín

Grandes bailes amenizados por la orquesta "Los Gentos" de Lerma, en el Salón de la Navarra, el domingo día 26.

CINE CORDON — IMPONDERABLE PROGRAMA DOBLE EN SESION CONTINUA DE 5'15 A 10 NOCHE

PINKY (N. T.) — JEANE CRAIN, ETHEL BARRYMORE

y EL CAMINO DE BABEL (n. t.)

Precios populares, CINCO pesetas

Popular Cinema — Grandioso programa doble en sesión continua de 4 a 11 noche.

EL CAPITAN VENENO (t.) y EL CAMINO DE BABEL (n. t.)

Por Fernando Fernán Gómez — Precios 2 y 3 pesetas

EL COCO

Por Noel CLARASO

EL viejecito toma el sol en el parque todas las mañanas. En el mundo ya nadie le necesita para nada. Si trata de intervenir, le dicen: "No, deje; lo haremos nosotros". Todos creen que ellos lo hacen mejor.

Se va acostumbrado a la soledad. Todos los que le rodean son más jóvenes que él. De su tiempo --él dice "de mi quinta"-- apenas queda ninguno. No necesita escuchar, porque lo da todo por sabido. Y nadie le escucha a él, porque nunca la juventud escucha a la vejez. No debe hacerlo. Su condición no es escuchar, sino lanzarse. "Lanza primero tu corazón y tu caballo saltará el obstáculo". Si, los jovenes viven así, arremetiendo, y les importa un pito todo aquello tan bueno y tan tierno que sucedió hace cincuenta años. El viejecito toma el sol todas las mañanas en el parque. Ama el calor del sol. Y la quietud interna, y el bullicio alegre de los niños que juegan y las tatas que gritan. Le basta con un movimiento vivo de figuras humanas ante los ojos para... Iba a decir: para ser feliz. No; no aspira a tanto el viejecito. Pongamos, para que no le sea desiado dolorosa su soledad.

Hay un niño rebelde en el parque. La mujer que lo guarda, no puede con él. Un niño levantisco, insurrecto. La mujer no sabe cómo amedrentarlo y le grita:

--¡Qué vendrá el coco y te llevará!

El niño se rie. ¡Esos cuentos chinos a él!

--¡No hay coco!

--Si... ¡Miralo! ¡Miralo! ¡Ahí está!...

Y, sin más, la mujer señala al viejecito que toma el sol en el banco. El niño tiene el espíritu aventurero y es curioso. Se acerca al viejecito que no se ha enterado de nada, le observa sin miedo y le pregunta:

--¿Es usted el coco, señor?

El viejecito se sorprende. ¿A qué vendrá la pregunta del niño? Mira a su alrededor y descubre a la mujer que le hace señas desde un banco inmediato, y le grita en voz baja (me encanta el giro poético de gritar en voz baja):

--Dígale que sí, dígale que sí.

Lo que haya de verdad en este relato no es cosa que importe. Lo doy todo en forma de cuento y puedo acabarlo a mi aire. Imagináos viejos y que una mujer le dice a su niño que sois el coco. ¿Qué contestariais? Eso depende de quien sea cada uno y de como le coja la cosa, por la condición del momento.

Un viejecito con afán de figurar, no resignado a la eliminación que imponen los años, ahuecaría la voz, adelantaría las manos y chillaría al rostro del niño:

--¡Uúúúú!...

Para asustarle, tomando en serio el papel de coco, que ya es tomar. Bueno; siempre toman mucho los fantoches para sostener el figurón.

Y un viejecito sensato con más hondura y más preparación, seguro de sí mismo (un viejo como no suelen ser los que toman el sol en los parques) replicaría:

--No, hijo mío. Yo no soy el coco. El coco no existe. Las personas mayores mienten por comodidad. Pero tú, si quieres hacerte hombre a prisa, debes aprender a distinguir la mentira de la verdad...

Y un viejecito humorista si aún quedan, diría:

--Sí, sí.

Se levantaría de un brinco y correría a asustar a la mujer para regocijo del niño.

Mi viejo no pensó lo que sería mejor. Sonrió primero al niño. Miró luego a la mujer y para quedar bien con los dos, y tal vez para satisfacer un vago afán inextinguible de personalidad abrió la boca y las manos y trató de asustar al niño. Luego se arrepintió. Pero ya era tarde. El niño gritaba señalándole:

--¡El coco! ¡El coco!

Acudieron otros niños. Rodearon al viejo. Todos le miraban como esperando que hiciera algo más. Y él, asustado, se levantó y salió lentamente del parque. Volvió al otro día, como todos los días, y los niños al verle gritaron:

--¡El coco! ¡El coco!

El viejecito no se sentó en su banco, al sol. Vió de lejos el calorcillo amado, sin acercarse. Dió la vuelta y salió a la calle. No se le ha visto más allí, en el parque. ¿Y qué? Nadie advierte su falta. Sol hay en muchos sitios de la tierra, y quiero creer que ahora el viejecito lo está tomando en otro parque, tal vez apartado de los niños que juegan.

Y yo cuento su historia para que los niños la sepan y si ven al viejo algún día se acerquen a él sin temor. Y, sobre todo; que no le pregunten nada. No hace falta. Ya saben, yo se lo prometo, que el viejecito que toma el sol en el parque, no tiene nada que ver con el verdadero coco.

La Prensa madrileña dedica sus editoriales de ayer a José Antonio Primo de Rivera en el cincuenta aniversario de su nacimiento

Carta de Madrid

El Papa denuncia un nuevo peligro.- Mario Cabré también se siente «genial».- Lola Membrives regresa a Madrid.- Vuelve a llover

MADRID.- (Crónica de "Tachín" para DIARIO DE BURGOS).

Todos los periódicos madrileños, sin excepción, dedican editoriales a José Antonio Primo de Rivera, nacido en Madrid hoy hace cincuenta años. Su primera salida en Madrid fué para ser bautizado en las Salesas. Su última, para ser juzgado, en 1936, también en las Salesas. "ABC" escribe: "Hoy cumpliría José Antonio el medio siglo; de vivir, habría dejado de ser definitivamente joven. Su ilusionada frente tendría arrugas y sus músculos habrían perdido elasticidad. Pero la muerte, que lo arrebató a los treinta y tres años, lo ha legado a la historia política española eternamente joven. Es este un privilegio de héroes que se consigue al precio inmarcesible de la vida."

El diario "Ya" dice que los halagos del Mundo, con todo su cortejo de incitaciones, le turbaron y él los tuvo a raya, señor de sí y de su circunstancia, obediente a la ley de Dios y a la norma de buena crianza en un hogar cristiano. "No se ha señalado con la debida insistencia advierte el editorialista, este perfil moral de la conducta de José Antonio Primo de Rivera, insobornable a la zafiedad en todas sus manifestaciones. Su muerte, recibida con apacible elegancia de católico, rubricó la "grandeza moral de su vida."

TEATRO

Una vez más Lola Membrives en Madrid, en su viaje número cuarenta y cuatro. Su tierra, como ella dice, la forman los dos países, y por eso vive en España y en Argentina. Navega, según su propia expresión, desde cinco meses antes de nacer. Ha declarado que es el de ahora un viaje sentimental, quizá el más grato y emotivo de su vida, porque viene para recordar con el público a los Quintero, a Marquina y a los Machado. Esta noche se presentará con la siempre fragante "Malvaloca", obra maestra de nuestro teatro, posiblemente inédita para muchos de la actual generación. También hará "Santa Teresa de Jesús" y, como es natural en persona que tantísimo pasa el charco "La Lola se va a los puertos".

CANSANCIO

Todo hombre de bien habrá quedado impresionado por las recientes palabras del Papa denunciando vigorosamente un nuevo peligro: el cansancio de los buenos. Impresionado al ver contenida en esa breve frase toda su quietud, pues no habrá, no debe haber, hombre de bien que no sienta amargura por las miles dificultades que hoy encuentra ante sí el bueno para seguir siéndolo sin la más ínfima claudicación, sin la más pequeña debilidad, conservando absolutamente la honradez, la fe y la estrechez de conciencia que aprendió de sus mayores. Mañana, la revista "Ecclesia", dará a la publicidad unas líneas en las que comenta esas precisas palabras del Santo Padre, señalando que los mismos apóstoles sintieron ese cansancio, tan humano, cuando advirtieron que sus ilusiones sobre un reino donde se podría mandar y ocupar puestos de relieve se desvanecían ante el aparente triunfo del fariseísmo. "La verdad —lisa y llana— escribe la revista de Acción Católica— es que nos falta el espíritu sobrenatural. Es difícil mantener el vigor infatigablemente. Ese cansancio va penetrando poco a poco en los ánimos más esforzados, y surge la contemplación romántica de los tiempos pretéritos. A cuantos así piensan, los amonesta el Papa diciendo: Sacudid toda pereza. Volved a las acostumbradas virtudes".

MAESTRO

El R. H. Prudencio, en el mundo Hilario Albeniz Azpilicueta, ha recibido hoy la Encomienda de Alfonso X el Sabio, en premio a sus veinticinco años de enseñanza, especialmente de las Ciencias Naturales, cuya licenciatura posee. El P. Prudencio hizo sus primeros estudios en el Colegio que los Padres Escolapios tenían en Irache (Navarra) y a los quince años conoció a un hermano marista, que le acompañó al noviciado que la Orden tenía en Barcelona, vistiendo allí por primera vez el hábito de la Congregación. Ha pasado en Madrid la mayor parte de su vida.

NOTICIAS BREVES

Seis librerías madrileñas vendieron ayer libros por valor de 300.000 pesetas.

—Mario Cabré le ha propuesto a Dali que en su famosa corrida hipermoderna, los toreros hagan el paseillo en cuádrigas. Nosotros, que jamás hemos perdido el buen humor, creemos, no obstante, que ha llegado el momento de poner fin a tanta estupidez.

—El domingo próximo, con la "Patética", se despedirá Pierino Gamba. Parece ser que irá a Torrelodones a pasar la tarde.

—A última hora de la tarde, ha vuelto a llover intensamente sobre Madrid.

Sigue el avance comunista en Laos

Hanoi.— Las fuerzas del Vietminch están ya a un día de marcha de Luang Prabagn. También avanzan sin encontrar resistencia hacia Vientiana, capital del Reino de Laos.—Efe.

Mundo pintoresco

Los elefantes dan su paseo por la ciudad

Por María Luisa ROBLES

Madrid.—(Servicio especial de Argos).—Las calles de cualquier ciudad son siempre campo abierto a la observación y al análisis de lo pintoresco y de lo raro. Si uno pasea o discurre de prisa con los ojos a ras de tierra y sólo piensa en los molestos amontonamientos humanos que dificultan el camino, o en el retraso del medio de transporte que se está esperando tras una interminable "cola", es seguro que el ceño se arrugue y que el tiempo se haga largo y aburrido.

Pero si se logra levantar la vista y se consigue despertar la curiosidad del espíritu, para que observe y piense y se divierta con lo que a su alrededor sucede, ya está resuelto el problema del mal humor que nos invade con las dificultades urbanas del diario callejeo.

Madrid, que presume con cierta razón de gran ciudad, tiene, a Dios gracias, una singular capacidad de asombro. Dicen de Nueva York que las gentes discurren a prisa, sin ocuparse unas de otras y que circulan los más raros atuendos y las más famosas y desorbitadas bellezas, sin que nadie se moleste en "verlas". Miran, pero no ven.

En cambio, en nuestras calles madrileñas se sabe que pasó la muchacha bonita o la que lleva la falda en exceso ceñida o la pareja con aire existencialista —grandes zancadas los dos, descuidadas las barbas de él y la melena de ella— por el rastro de cabezas vueltas que han dejado al pasar.

En una plaza céntrica, donde está el Circo Price, de tanta solera y tradición para los madrileños, siete elefantes daban vueltas y vueltas en un lento y matinal paseo. El gris monótono de su "corteza" hacía contraste con la policromía agria de los carteleones del Circo. Los elefantes, en fila india de mayor a menor, invariables en el gesto y en el paseo lentísimo, enroscaban en el rabo del anterior la trompa del siguiente, con lo cual la separación era también constante y exactísima.

Pero no fué esa guirnalda de paquidermos lo que llamó nuestra atención y nos hizo pensar, sino el grupo numeroso y variado de los que los estaban contemplando. Gentes de condición diversa: desde la modesta obrerita con una gran caja para entregar a domicilio labor modisteril hasta la dama con un auténtico cuello de astracán en su flamante abrigo. Tipos de muy diversas profesiones, que podían ser obreros, cobradores de Bancos, cesantes, médicos y rentistas. Gentes sobre las que pasaban problemas y preocupaciones diferentes se agrupaban allí, frente a los exóticos y lentos animales y olvidaban su afán y su quehacer con la misma cara asombrada y un reflejo de sonrisa que apenas se esbozaba en sus labios.

Para algunos, esa sonrisa era añoranza de jornadas circenses brillantes de música y luz. Para otros, el recuerdo del primer elefante que vieron en la Casa de Fieras del Retiro o también el proyecto de asistir el domingo a la función barata con los chavales que tanto van a disfrutar...

Y para todos, algo que les estaba igualando sin que se dieran cuenta: una ráfaga de ingenuo asombro que les metía en el alma la Primavera de Madrid...

Sangrienta lucha entre la policía y una banda de "gangsters" que asaltaba un banco

Saint Louis (Missouri).— Un policía ha resultado gravemente herido de dos balazos en la cabeza, un atracador se ha suicidado, otros dos pistoleros resultaron heridos y un cuarto consiguió escapar, en el curso de una lucha al interrumpir la policía un atraco en el Banco Suroeste de esta ciudad. El atracador que escapó, al parecer, el jefe de la banda, lo hizo después de quitarse de enmedio al policía Robert Heitz, al que hizo dos disparos que acertaron en la cabeza del agente, el cual se encuentra en gravísimo estado. El atracador que se suicidó lo hizo cuando el Banco estaba totalmente cercado por la policía, que arrojó bombas lacrimógenas por las ventanas. No ha sido identificado todavía. Los dos pistoleros heridos han sido identificados como John W. Frederick, de 50 años de edad, de Chicago y William Scholl, de Saint Louis. El primero fué alcanzado por una bala en el pecho y se cree no escapará con vida; el otro fué herido en la espalda cuando intentaba escapar utilizando como escudo a la señora Eva Hamilton. Asimismo, la señora Myrtle Howard, ha resultado herida por los trozos de cristal que saltaron al iniciarse el tiroteo entre la policía y los bandidos y tuvo que ponerse a salvo arrastrándose hasta alcanzar la calle.

El relato del atraco ha sido hecho por veinte clientes y cincuenta empleados del Banco, los cuales coincidieron en sus declaraciones. Los atracadores, penetraron en el establecimiento por una puerta lateral. Dos de ellos se subieron a una mesa y gritaron: "Todo el mundo quieto. Al suelo todos". Algunas mujeres comenzaron a gritar. Una empleada, la señorita Alice Rukiza, se escondió bajo una mesa y accionó un timbre de alarma. Los primeros policías en llegar fueron los agentes Heitz y Stein. Heitz cayó gravemente herido mientras escapaba su agresor. El agente Stein abrió fuego entonces a través de una puerta de cristales, dando tiempo a la llegada de una escuadra especial. Durante el fuerte tiroteo, y al arrojar la policía bombas de gases lacrimógenos en el interior del Banco, la señorita Phillis Haskins, empleada del Banco, dice que escuchó decir a uno de los pistoleros: "No me cogerán vivo", y escuchó seguidamente un tiro próximo.

Arroyal

Todos los domingos y días festivos, grandes bailes amenizados por la ORQUESTINA MIRAMAR

Compre su corte de traje, distinción y calidad.

PAÑERIA A. BUSTO

Madrid, 1.

SAN ROQUE QUINADO

Gran reconstituyente

EL SEÑOR

DON EMILIO DEL PINO LOPEZ

Falleció en el día de ayer a los 61 años de edad, habiendo recibido los Santos Sacramentos y la Bendición de Su Santidad.

Q. E. P. D.

Su apenada esposa, doña Narcisa Mansilla Peña; hijos, doña Emilia, doña Teodora y don Juan; hijos políticos, don Manuel Núñez, don Gregorio Aostri y doña Rosa Gorriz; hermanos políticos, doña Valentina, don Aniceto, doña Estéfana, doña Alejandra, don Domingo, don Nemesio y doña Luisa; nietos, sobrinos, primos y demás familia.

Ruegan a sus amistades le encomienden a Dios Nuestro Señor en sus oraciones y la asistencia a las honras fúnebres y funeral que tendrán lugar en la iglesia parroquial de San Cosme y San Damián, las primeras hoy, sábado a las CINCO de la tarde y el segundo el próximo día 27 a las DIEZ de la mañana; actos de caridad por lo que les quedarán muy reconocidos.

Casa doliente: Barrio Gimeno, 18.

Burgos, 25 de Abril de 1953.

Gran Funeraria "La Cruz", Plaza Rey San Fernando, 5. Teléfono 1411.