Diario de Burgos

Año LXVI - N.º 20.296 - Martes 17 de Julio de 1956 - Apartado 46 - Teléfonos: Redacción, 1280; Administración, 2015 UNA PESETA

Solemnemente la Marina española celebró la festividad de su Patrona

Obras por valor de más de 200 millones de pesetas serán inauguradas en Valencia con motivo del 18 de Julio

Madrid.—La Marina española ha celebrado hoy la festividad de su Patrona, la Virgen del Carmen, con una solemne función religiosa en la iglesia de San Jeronimo el Real. En la presidencia figuraban, el presidente del Consejo del Reino, el ministro de Marina, los ministros subsecretario de la Presidencia, Hacienda, Obras Públicas, Agricultura, Industria y del Aire. En el presbiterio, ocupo un reclinatorio el vicario general castrense. Asistieron representaciones de los Ejércitos de Terra, Mar y Aire.

Terminada la solemne misa se entonó la salve marinera y el batallon del Ministerio de Marina, que rindio honores a la puerta del templo, desfiló ante ministros y demás autoridades.

JURA DE BANDERA Y ENTREGA DE DESPACHOS

Marín.—En la Escuela Naval Militar, con motivo de la festividad de la Patrona de la Marina, Virgen del Carmen, se celebró la ceremonia de jura de bandera de los aspirantes de las promociones 46 del Cuerpo general, 22 de Infantería de Marina, 12 de Máquinas y 36 de Intendencia con un total de noventa y dos alumnos, y la entrega de despachos a setenta y siete nuevos oficiales del Cuerpo general, promoción 411; Infantería de Marina, promoción 19; Máquinas, promoción 7; Intendencia, 32; Sanidad, Farmacia, Intervención y director de música. Presidieron los actos el general inspector del cuerpo de Maquinas, señor Albarran, el cardenal-arzobispo de Santiago, con otros jefes de marina, autoridades y personalidades.

SI ADDELJALAK TORRES, EN MADRID

Barajas.—Procedente de Melilla, regresó por vía aérea el embajador de Marruecos en Madrid, Si Addeljalak Torres.

ALBACETE HONRA A LAS FUERZAS QUE SE ALZARON EL 18 DE JULIO

Albacete.—En la reunion celebrada hoy por el Consejo pro-

(Pasa a tercera página)

PLENO DE LAS CORTES

Madrid.—Un momento del pleno de las Cortes Españolas, celebrado en la mañana del sábado — Foto CIFRA —

Amplio programa de actos en Burgos con motivo del XX aniversario del glorioso Alzamiento nacional

La Fiesta de Exaltación del Trabajo será también conmemorada con diversas solemnidades y festejos

Con motivo de conmemorarse mañana el XX aniversario del glorioso Alzamiento nacional y la fiesta de la Exaltación del Trabajo, se celebrarán en nuestra ciudad y en la provincia diversos actos conmemorativos.

He aquí el programa:

Esta noche, a las once, en el paseo del Espolón y plazas de José Antonio y Santo Domingo de Guzmán, "Verbena del Productor".

Mañana, fiesta nacional del 18 de Julio y fiesta de la Exaltación del Trabajo, comenzarán los actos a las diez y media, con una misa, organizada por la Delegación provincial de Sindicatos y que se celebrará en la capilla de Santiago, de la S. I. C. B. M.

A las once, en el salón de actos de la Casa Sindical, entrega de premios a la empresa y productores ejemplares. En el mismo acto el Frente de Juventudes entregará también los premios correspondintes al reciente concurso de Formación Profesional.

A las doce, en el Palacio de Capitanía, solemne recepción, a la que han sido invitadas todas las autoridades, entidades y Corporaciones, en la forma acostumbrada.

A la una de la tarde, en el propio Palacio de Capitanía, la Falange Burgalesa, representada por un Consejo provincial y presidida por el jefe provincial del Movimiento, rendirá homenaje al glorioso Ejército, en la persona del capitán general de la Región, teniente general Galera Paniagua.

A las seis, en la plaza de toros, festival en honor de los productores burgaleses.

En estos días y con motivo de la fiesta del 18 de Julio, el gobernador civil y jefe provincial del Movimiento, procederá a la inauguración de diversas obras en numerosos pueblos de la provincia.

Fiesta onomástica de doña Carmen Polo de Franco

También era el santo de la marquesa de Villaverde y su hija Carmencita

Ayer por la tarde fué bautizada en El Pardo la tercera nieta del Caudillo

Madrid. — Celebra hoy su fiesta onomástica la esposa de Su Excelencia el Jefe del Estado, doña Carmen Polo de Franco. Con este motivo en la capilla de El Pardo se dijo esta mañana una misa, a la que asistieron el Generalísimo con su esposa; las Casas militar y civil en pleno, con sus jefes a la cabeza; gobernador civil de Madrid, y el alcalde de la capital, quienes, al terminar la misa, felicitaron a doña Carmen Polo de Franco, que ha recibido infinidad de telegramas en el palacio de El Pardo.

Asimismo, han recibido numerosas felicitaciones la marquesa de Villaverde y su hija Carmencita.—Cifra.

CAMARERA DE HONOR

Cartagena. — Previa autorización de sus padres, los marqueses de Villaverde, ha sido nombrada camarera de honor de la Real y Pontifical Cofradía de los Californianos de la agrupación de la Samaritana, la niña María del Carmen Martínez Bordiu Franco.—Cifra.

BAUTIZO DE LA NIETA DEL CAUDILLO

Madrid. — En la capilla del palacio de El Pardo se ha celebrado esta tarde el bautizo de la hija de los marqueses de Villaverde.

A la ceremonia celebrada en la más estricta intimidad, asistieron los abuelos de la niña, Sus Excelencias el Jefe del Estado y señora y condes de Argillo, varias personas más de la familia y los jefes de las Casas civil y militar del Caudillo.

Las aguas bautismales las recibió del Obispo de Madrid-Alcalá, patriarca de las Indias occidentales, doctor Eijo Garay, quien impuso a la neófita los nombres de María del Mar Enriqueta Lucía de la Santísima Trinidad y de Todos los Santos.

Fueron padrinos doña Enriqueta Bordiú de Sanchiz y don José María Martínez Bordiú, barón de Gotor y como testigos firmaron el acta el Caudillo de España, el ministro de Justicia como notario mayor del Reino, el conde de Argillo y don José María Sanchiz e hizo la inscripción el juez decano señor López Rodríguez.

Advierte el jefe del Gobierno tunecino a Francia que puede ser reanudada la lucha

Insiste en que se vayan las tropas galas

Continúan los sangrientos combates en Argel

Túnez.—El embajador de Francia, se ha reunido con el jefe del Gobierno tunecino, Burguiba, en un esfuerzo por poner de nuevo en marcha las conversaciones sobre interdependencia de los dos países, rotas el viernes por el estadista africano, como consecuencia de la declaración del ministro de Asuntos exteriores galo, de que las fuerzas francesas han de conservar en Túnez su libertad de maniobra mientras perdure la rebelión argelina.

Burguiba hace constar que los tunecinos cesaron en su lucha el día que vieron reconocidos sus derechos, pero que pueden reanudarla y que el acuerdo de interdependencia —diplomático, militar y económico— no puede firmarse mientras Túnez no sea completamente independiente, es decir, mientras no abandonen su territorio los 45.000 soldados franceses que hay en él.

Pero parece que tanto Francia como Túnez temen una ruptura definitiva de las negociaciones, que sólo beneficiaría al bando de Salah Ben Yussef, el ex-secretario general del Neo Destur, que no aceptó el trato con Francia y huyó del país.

La tirantez aumentó en fin de semana al dar todo su apoyo a Burguiba los dirigentes del Neo Destur, en una reunión celebrada en Bizerta, la base aeronaval en que Francia ha gastado ingentes cantidades y que desea conservar.

LA LUCHA EN ARGELIA

Argel.—Las autoridades anuncian que han descubierto un hospital y centro de reposo para insurgentes, en medio de unos montes, a 35 kilómetros al sureste de Blida, es decir a un centenar de kilómetros de Argel.

El hallazgo lo hicieron las fuerzas francesas que desde hace varios días estaban dando una gran batida en las zonas de Blida y Loverso. Se trataba de una casa con quince habitaciones y en ella fueron muertos 25 rebeldes, con inclusión de un médico. Han sido detenidos un millar de sospechosos, entre ellos tres muchachas estudiantes de Medicina, que se afirma hacían de enfermeras en dicho hospital.

Por otra parte, en una cueva del monte próxima a Blida, se ha descubierto un receptor de radio, medicamentos, ropas, víveres, máquinas de escribir y municiones de guerra de los rebeldes.

En un duro encuentro de la legión extranjera, apoyada por artillería, con los rebeldes en las proximidades de la frontera de Marruecos, fueron muertos sesenta y tres insurgentes y los franceses tuvieron también bajas.

Por último se registra la voladura de un tren de mercancías de Biskra, en Argelia oriental, con muerte de nueve personas incluídos varios soldados de escolta del convoy y catorce heridos.

EL SULTAN, EN MEQUINEZ

Mequínez.—El Sultán de Marruecos, Mohamed Ben Yusef, ha llegado a Mequínez, procedente de Taza. Cincuenta mil personas aclamaron al Sultán a su llegada. Poco después inauguró la nueva avenida de Mohamed V, que antes se denominaba avenida de la república francesa.

Entre las aclamaciones de la multitud el Sultán y su séquito se trasladaron al palacio de la Medina, donde concedió numerosas audiencias.

La procesión del Carmen

A presencia de un gran gentío y presidida por las autoridades, ayer tarde recorrió triunfalmente las calles de nuestra ciudad la tradicional procesión de la Virgen del Carmen. El solemne cortejo partió del convento de los Padres Carmelitas a las ocho de la tarde y concluyó con una fervorosa Salve ante la imagen de la Madre del Carmelo, antes de ser ésta devuelta a su templo. En nuestro grabado aparece la carroza de la Santísima Virgen teniendo como artístico fondo las "picotillas" de nuestra Catedral.

(Foto FEDE)

Estados Unidos estudian una reducción de sus efectivos terrestres en Europa

La defensa se basaría en las nuevas armas

Hoy serán ahorcados dos chipriotas y se teme otra ola de violencia

Bonn. — El primer ministro de la India, Nehru, se ha negado a aceptar la mediación en el problema de la reunificación alemana, según manifestaciones hechas a los periodistas.

Nehru se negó, por otra parte, a prometer de manera categórica que no reconocería el régimen munista dijo que "estaba muy claro que el actual Gobierno de la China comunista es fuerte y que no podrá ser derrocado y que, probablemente, se hará más fuerte aún".

Dijo que es imperativo que la China comunista sea admitida en las Naciones Unidas.

LLAMAMIENTO GERMANO-INDIO

Bonn. — El canciller y el jefe del Gobierno de la Unión India, formulan un llamamiento conjunto a favor de la disminución de la tirantez de la guerra fría y de un acuerdo mundial de desarme. En un comunicado publicado al final de la visita de cuatro días, del estadista indio a la Alemania occidental piden respeto a la independencia y soberanía nacionales y a la integridad territorial y no intervención en los asuntos internos de otros Estados.

Manifiestan que Nheru ha expresado su simpatía por los esfuerzos de reunificación de Alemania —no hacen mención de una posible mediación del estadista asiático entre Washington y Moscú en tal materia, mediación que Nehru dijo el sábado a los periodistas no pensaba ejercer— y anuncian que la Alemania occidental está dispuesta a prestar ayuda técnica para el desarrollo del segundo plan quinquenal indio.

El comunicado ha sido hecho público hallándose Nehru en Hamburgo en cuya Universidad recibió el título de doctor "honoris causa".

PLAN SUSPENDIDO

Berlín. — Las protestas de los trabajadores han obligado a los comunistas de la Alemania oriental a detener su plan de producción intensiva. El ministro de Trabajo, ordenó que todas las fábricas propiedad del Estado modifiquen el plan de producción que obliga a los obreros a trabajar más por un sueldo menor.

GOLPES

Niza. — Los refugiados yugoslavos anticomunistas se enfrentaron y lucharon contra un grupo folklórico de yugoslavos comunistas, compuesto por 225 bailarines, y como consecuencia de la lucha subsiguiente uno de los folklóricos rojos tuvo que ser hospitalizado.

La policía recibió un aviso urgente para que fuese a poner orden en una lucha que se estaba desarrollando frente al teatro "Verdure", después de la actuación del mencionado grupo de danzas yugoslavo.

REDUCCION

Washington. — En los círculos oficiales norteamericanos se afirma que los Estados Unidos estudian actualmente una moción por la que se reducirían los efectivos terrestres de la NATO y que incluiría una reducción gradual de las fuerzas armadas norteamericanas en Europa. Los citados círculos aseguran que es probable que se tome una decisión en este sentido dentro de algunos meses. Añeden que, caso de ser aprobado este plan, la defensa de los países occidentales se basaría en nuevas armas, incluídas las nucleares. También dicen que si se adopta el nuevo plan no precisaría la NATO utilizar las doce divisiones alemanas.

De acuerdo con la referida fuente, se estudia, asimismo, una reducción de las fuerzas norteamericanas en Europa, en cinco divisiones.

Se informa que el almirante Radford, jefe del Estado Mayor conjunto ha propuesto la reducción de las fuerzas de tierra de los Estados Unidos en unos 800.000 hombres para 1960.—Efe.

EL REY FAISAL, EN LONDRES

Londres. — El Rey Faisal del Irak ha llegado a Londres para realizar una visita oficial a Inglaterra que durará tres días. Fué recibido en la estación por la Reina Isabel y una entusiasta muchedumbre que se calcula en diez mil personas.—Efe.

OTRO CHIPRIOTA CONDENADO A MUERTE

Nicosia. — La primera sentencia de muerte por arrojar una bomba ha sido decretado hoy contra el chipriota de diez y ocho años, Crisóstomis Panayi, que mató el 13 de Junio a un policía inglés. Otros chipriotas han sido condenados a la pena capital por hacer disparos pero Panayi es el primer sentenciado por la causa expuesta. Con él son ya nueve los condenados a la última pena bajo la nueva situación de emergencia. Mañana serán ahorcados dos de ellos. Se teme que la nueva sentencia provoque una ola de incidentes en la isla.

Se fija en cincuenta millones de dólares la ayuda económica de EE. UU. a España

Washington. — La ayuda económica a España para el ejercicio 1956-1957 ha sido fijada en cincuenta millones de dólares por el Comité de Asignaciones del Senado, lo cual supone un aumento de cinco millones con respecto a la cifra que había propuesto la Administración en su proyecto. El proyecto ha de ser sometido ahora al pleno del Senado, primeramente, y después al comité mixto, integrado por miembros de la Cámara de Representantes y del Senado.—Efe.

El capitán general de Burgos, teniente general Galera, inauguró el domingo en Pamplona los cursos de verano de la "Cátedra Palofox"

Pronunció una brillante conferencia sobre el tema "La cátedra de cultura militar en las Universidades"

Pamplona. — En el salón de consejos del palacio de la Diputación se verificó el domingo la inauguración de los cursos de verano organizados por la Universidad de Zaragoza.

Presidió el rector magnífico de dicha Universidad, señor Cabrera, acompañado de todas las autoridades provinciales y locales y distintas personalidades y asistió numeroso público. El secretario general de la Universidad zaragozana y catedrático, señor Arias, explicó la significación de estos cursos. A continuación, pronunció una conferencia el capitán general de la Sexta Región, teniente general don Alfredo Galera, siendo el tema "La cátedra de Cultura Militar en las Universidades".

El teniente general Galera, comenzó su conferencia pidiendo perdón por la falta material de tiempo para pergeñarla, por haber estado preparando las negociaciones con los marroquíes, y continuó diciendo, que se sentía orgulloso de "romper el fuego" y que, como "vanguardia" se encontraba honradísimo por haber sido empleado en los momentos de mayor "riesgo y fatiga" como reza en las ordenanzas militares. Después expresó su agrado por la invitación de la Cátedra "General Palafox toda vez que se considera vinculado a Zaragoza por muchas causas entre ellas por la inolvidable acogida tan cariñosa,, que tanto a él como a sus "moricos" de la Mehal-la, se le tributó por toda la población, en aquellos días de Septiembre de 1936.

Pasó a hablar de la guerra en nuestros tiempos y los muchos factores que en ella intervienen y la necesidad de fomentar estos estudios en nuestros centros de enseñanza, por la ingente cifra que de oficiales subalternos se necesita, haciendo que no sean suficientes los Centros Militares y se tenga que recurrir a las Universidades, para que, a la vez que se celebran los cursos normales, se aprovecha para preparar la oficialidad de complemento y a aquellos elementos no combatientes que han de cooperar con el Ejército en caso de guerra. Después de sentar que la guerra es ciencia y arte, hizo mención, como ejemplo ocurrido a Napoleón III, cuando solicitó que fuera establecida una sala de Ciencia Militar en la Academia de Francia. La negativa a esta petición fué por una mayoría de 34 votos contra 14, y se fundaba la Academia, en que tal ciencia no existe. Ello originó que el gran Villamartín publicase un folleto que tituló, "Napoleón III y la Academia de Francia" en el cual se demuestra las razones que existen para hacer dicha petición.

Tras de esta exposición, el general Galera demostró cómo en los tiempos actuales las naciones se preocupan de la mayor difusión de la guerra y preparación de sus cuadros, e hizo referencia a los EE. UU. de América, donde existe entre otras la "Escuela Civil de Guerra de Harvard" similar a la de casi todas las Universidades en los diferentes Estados.

Seamos —dijo— previsores; no nos dejemos llevar por este espíritu de improvisación muy propio en nosotros y pensemos en que el enemigo no avisará sino que el nubarrón podrá venirse encima cuando más confiados estemos y entonces será tarde para reaccionar.

Habló más tarde del avión, proyectil dirigido, cohete y cañón atómico, abogando por la necesidad de incrementar cada vez más los estudios militares y el contacto con los investigadores.

Hizo después un resumen de todo lo anterior y señaló que el establecimiento de las Cátedras de Cultura Militar en las Universidades españolas es muy plausible, fijando unos puntos de estudios en las mismas, hermanando las tareas cotidianas del universitario con los temas de interés militar.

A continuación entonó un can-

(Pasa a tercera página)

Marcha del campamento "Santa María la Mayor"

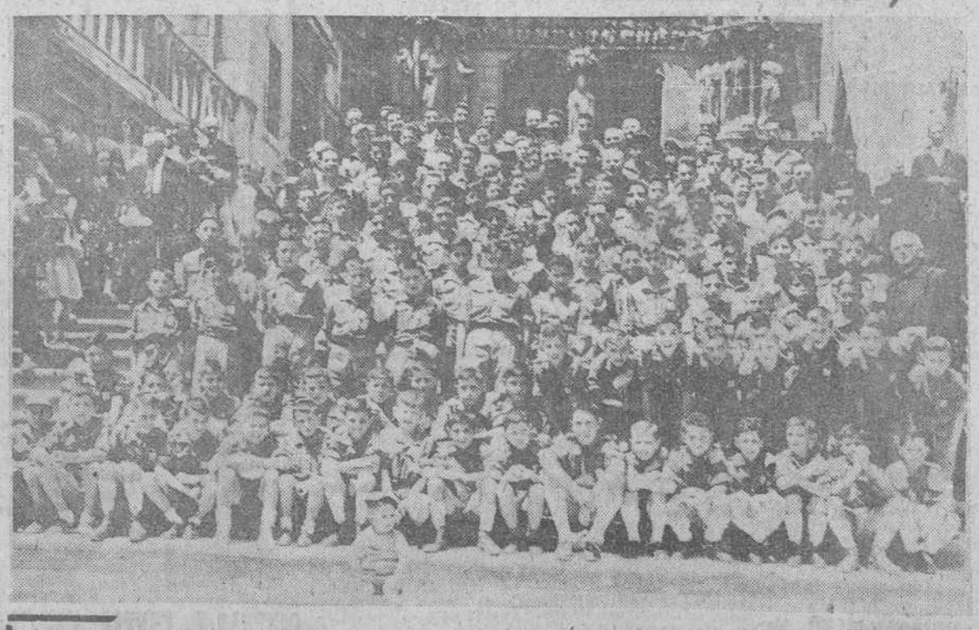

Los componentes del IV Campamento "Santa María la Mayor" momentos antes de su partida para Regumiel, con el Obispo de Orense y el Vicario general del Arzobispado — Foto FEDE —

Ayer

FUE el domingo una de esas jornadas sin relieves especiales. A no ser en el aspecto deportivo, en que se registró un nuevo triunfo del ciclista José Luis Talamillo, campeón provincial, cuyo título revalidó anteayer, el resto del día apenas si dejó huella alguna, en el aspecto informativo.

Claro que, a los efectos de nuestra glosa, indudablemente toda otra actualidad dominical hubiera quedado relegada a un segundo término obligado, teniendo en cuenta que ayer era la festividad de Nuestra Señora del Carmen, lo que, como es lógico, hubiera sido, de todos modos, la base inexcusable de nuestro comentario habitual.

Burgos es ciudad mariana por excelencia. Y, además, fervorosamente carmelitana. De ahí que la fecha del 16 de Julio, dedicada a honrar a la excelsa Madre del Carmelo, constituya efeméride señalada, cuyo relieve destaca sobre cualquier otra conmemoración o hecho digno de ser subrayado en este barómetro de la vida burgalesa.

Un año más, ayer, toda la ciudad vibró al santo conjuro de la fiesta de Nuestra Señora del Carmen. Su templo titular, se vió concurridísimo desde que amaneció. En constante jubileo de fieles, se puso de manifiesto, como todos los años, el fervor a que antes aludimos. Un homenaje filial de todos los burgaleses a la Santísima Virgen del Carmen, un homenaje que como decimos, se inició —después del bellísimo proemio constituído por el piadoso novenario— desde el alba y culminó en la solemnísima procesión en que, triunfalmente, la Virgen del Carmen desfiló por las calles de la ciudad, entre una inmensa muchedumbre congregada a su paso por todo el recorrido.

El final del desfile del sagrado cortejo, cuando, ante el convento del Carmen, se entonó la solemne salve, en unánime expresión de fidelidad a la Madre del Redentor, en la advocación del Carmelo, constituyó el mejor broche para una jornada brillantísima en la que, una vez más, el pueblo de Burgos daba fe de su acendrada religiosidad y del profundo amor mariano de esta ciudad nuestra, siempre en vanguardia en la expresión de sus arraigados sentimientos religiosos.

Bella jornada, pues, la de ayer. Espléndida demostración de cómo en Burgos se rinde culto, con el mayor de los fervores, a esa gloriosa tradición mariana, cada día más brillantemente proclamada en la fiesta de Nuestra Señora del Carmen, devoción secular y devoción permanente entre los burgaleses.—B. 1.

Actualidad burgalesa

NOTICIAS

MOVIMIENTO DEMOGRAFICO.— Durante el domingo y el día de ayer, se verificaron en el Registro Civil, las siguientes inscripciones:

Nacimientos: Jesús María Gutiérrez, Enrique Conesa Pérez, Javier Esgueva Sebastián, David Jesús Martínez Bartolomé y Rosa María Ruiz Sanz.

Defunciones: Cándido Presa Vesga, de Cueva, 82 años, Hospital provincial; Andrés Aristimuno Peña, de Burgos, dos meses, Procurador, 7; Justa Villandiego Rodríguez, de Olmillos, 76 años, Santa Clara, 53 y Teodosia Gómez Aparicio, de Villahoz, 62 años, Santa Clara, 23.

TRES PERSONAS HERIDAS EN ACCIDENTE AUTOMOVILISTICO.— En la tarde de ayer y cuando transitaba por la carretera de Burgos-Aguilar de Campóo un pequeño camión propiedad del ingeniero agrónomo don Manuel Torralba, domiciliado en nuestra ciudad, calle de Santander número 6, fué a chocar violentamente contra un árbol por rotura de la dirección del vehículo en las inmediaciones del pueblo de Mansilla.

A consecuencia de la colisión, resultaron heridos los tres ocupantes del camión, que fueron luego trasladados a Burgos. Uno de ellos, hijo del propietario del vehículo, sufría lesiones leves y pasó directamente a su domicilio. Los otros dos ingresaron en la Casa de Socorro, donde el personal de guardia les apreció las siguientes lesiones.

A Isidoro López de Subirana y Lasigain, de 31 años, soltero, natural de Vitoria, conductor del camión y con domicilio en Las Hormazas, una herida contusa en la región frontal, de unos seis centímetros de extensión otra en el tercio medio de la pierna izquierda; erosiones generalizadas en la mano izquierda y ligera conmoción cerebral, de pronóstico menos grave.

José Luis Martínez Cámara, de 18 años, natural de Los Balbases y también residente en Las Hormazas, presentaba una herida contusa en la región frontal superior; otra en la región nasal; contusiones y erosiones en pierna y antebrazo izquierdos y otras erosiones en dedo pulgar de la mano derecha, de pronóstico menos grave.

SUSPENSION DE CONSULTA.— El doctor don Antonio Santos, de Aguilar de Campóo, suspende su consulta y Rayos X hasta el día 30; en su lugar la pasará el doctor Millán.

SUFRE QUEMADURAS CON AMONIACO, POR EQUIVOCACION.— Equivocadamente metió en su boca una porción de amoíaco, que conservaba en una botella, Lucía Rodrigo, de 35 años, casada, que vive en la calle de San Francisco número 60, primero, quien confundió el recipiente con otro de gaseosa.

Resultó con quemaduras de pronóstico reservado, de las que hubo de ser asistida en la Casa de Socorro, a las nueve y media de la noche del domingo.

La señorita Amelia Ruiz de Temiño, Odontólogo, suspende su consulta hasta el 16 de Agosto.

LETRAS DE LUTO. — En el día de ayer y a los 79 años de edad, falleció en nuestra ciudad don Juan Rosas Barrasa, que durante largo tiempo ha ejercido su función sacerdotal, en calidad de capellán, en el Real Monasterio de las Huelgas.

Descanse en paz y reciba su hermana, doña Sinforiana y resto de la familia doliente, el testimonio de nuestro más sentido pésame.

SUFREN LESIONES AL CAERSE DE UNA MOTOCICLETA. — A las tres y diez de la tarde del pasado domingo, se prestó asistencia en la Casa de Socorro a Pilar Pérez Martín, natural de Burgos, de 22 años, soltera, tejedora, que vive en la calle de Huerto del Rey 10 y Antonio García Vadillo, natural de Burgos, de 23 años, mecánico, soltero, quien habita en el paseo de los Pisones 89, que habían resultado heridos en un accidente de la motocicleta en que viajaban y que conducía el segundo.

El personal de guardia apreció a Pilar, diversas heridas contusas con hematoma en la región frontal derecha; erosiones en el lomo de la nariz y pómulo izquierdo y contusiones con erosiones en ambas manos y pierna derecha, con conmoción cerebral, de pronóstico menos grave. Antonio resultó con dos pequeñas heridas contusas en el antebrazo derecho y una erosión en el dedo anular derecho, de pronóstico leve.

Después de curados de primera intención, Pilar ingresó en la Clínica del 18 de Julio.

PIANOS

AFINADOR

Nueva técnica para afinar el piano. Claridad, sonoridad, pulsación. Teléfono, 5261.

CAIDA DESGRACIADA.— Ayer tarde sufrió una caída de la caballería que montaba el niño de nueve años, Carlos Prieto Alvarez, que vive en el Crucero de San Julián número 10, segundo. Resultó con la luxación del codo derecho, que le fué reducida en la Casa de Socorro, donde se le prestó asistencia facultativa, calificándose la lesión de pronóstico menos grave.

PARA CELEBRAR UNA FIESTA

Hotel Restaurante Castellano

FARMACIAS DE GUARDIA.— González Santos, Avenida del Generalísimo, 3; Pérez Lejarreta, General Mola 32 y Padilla Muñoz, Briviesca, 2.

De ocasión

Diccionario "Salvat" (12 tomos). - Diccionario "Sopena" (5 tomos). - Historia de España, Lafuente (25 tomos). - Historia de España, Ballesteros (10 tomos). - Historia de las Naciones (6 tomos). - Tesoro de la Juventud (17 tomos). - Las mil y una noches. Lujo (2 tomos). Historia Universal. Walter Goete (10 tomos). — Padre Flórez, 4, 2.º Dcha. Sr. Lobo. - Teléfono 3272.

DESPEDIDA. — El inspector regional de Prisiones, de la sexta zona, don Miguel Cuadrillero Angulo, que hasta ahora ha venido ejerciendo el cargo de director de la Prisión Central de Burgos, al abandonar nuestra ciudad y en la imposibilidad de despedirse personalmente de todas sus amistades, nos ruega que lo hagamos desde estas columnas.

HERBORISTERIA "LA SALUD"

Plantas seleccionadas aromáticas y medicinales. Productos de régimen.

VICTORIANO MARTINEZ

Calle S. Pedro Cardeña, 4. Burgos.

PETICIONES DE MANO.—Por D. Baldomero González (industrial de esta plaza), ha sido pedida a don Domingo Manjón, de Ayoluengo de La Lora, la mano de su encantadora y distinguida hija Virginia, maestra nacional de Turzo.

La boda se celebrará en breve.

—En el día de ayer, por don Valentín Gómez Palacios y para su hijo Tomás, teniente veterinario, ha sido pedida a doña Rosa G. Bolinaga, viuda de Mena, la mano de su encantadora hija María Felisa.

Entre los novios, se cruzaron valiosos regalos. La boda se celebrará en fecha próxima.

—Por los señores de Larrosa (don Francisco) y para su hijo don Oscar, teniente médico, ha sido pedida a doña Carmen Alonso, viuda de Gonzalo, la mano de su encantadora hija María del Carmen.

Entre los novios se cruzaron los regalos de rigor y la boda se celebrará en breve.

Sea enhorabuena.

Aumentará sus ventas si moderniza su Establecimiento.

Cristalerías del Norte

le concederá facilidades de pago. Bocetos y Presupuestos, gratis.

BOLETIN METEOROLOGICO, comprensivo de los datos recogidos ayer en el Observatorio del Instituto de Enseñanza Media:

Barómetro.— A las ocho de la mañana, 689,2; a las dos de la tarde, 689,5; a las siete de la tarde, 688,2.

Temperaturas.— Máxima a la sombra, 24,4 grados a las 18 horas; mínima a la sombra, 9,2 grados a las 7 horas.

Dirección y velocidad del viento.— A las ocho de la mañana, calma; a las dos de la tarde, S— 3,6 kilómetros; a las siete de la tarde, N— 3,6 kilómetros.

Recorrido, 144,1 kilómetros.

Los calzados HITOGASA

se venden en fábrica en beneficio del público, a precios sin posible competencia

Vitoria, 42. — BURGOS

NIÑO HERIDO DE GRAVEDAD AL CAERSE DE UNA CABALLERIA

En la clínica de San Juan de Dios ha ingresado el niño de 11 años, Pedro González Ribera, natural y residente en el pueblo de Ezquerra, quien en la tarde del pasado domingo sufrió una caída de la caballería que montaba, resultando con la fractura de cóndilo externo y apófisis coronoides y luxación postero-exterior del codo, lesión que le fué calificada de pronóstico grave en el citado centro benéfico, donde ha quedado hospitalizado.

Relojes CAUNY

ESPADA (Portales Antón)

Burgos Hace 30 años

Del DIARIO DE BURGOS correspondiente al viernes 16 de Julio de 1926

EN la sesión celebrada por el Ayuntamiento se autorizó a don Honorato Carrasco, cura propio de la iglesia de San Gil, para construir un edificio destinado a vivienda en terreno del jardín de la referida parroquia. También se autorizó al señor delegado presidente de la Asamblea local de la Cruz Roja, para ampliar el edificio que posee dicha institución en la calle del Emperador.

AYER salió para Suances (Santander), la colonia de niñas que ha de pasar allí una temporada.

HA fallecido hoy el industrial de esta plaza don Pedro Briones García.

POR el comandante de Infantería don Miguel Martínez de Septién y para su hermano don Santiago, teniente de Intendencia, ha sido pedida la mano de la bella y distinguida señorita de Bercedo, Carmen Pérez Isla.

ENTRE los festejos que se celebrarán en Salas de los Infantes, los días 15, 16 y 17 de Agosto, con motivo de las fiestas de la Asunción de Nuestra Señora y San Roque, se verificarán dos corridas de novillos y una charlotada.

EN el presupuesto extraordinario que hoy publica la "Gaceta" para consolidación de las torres figura una partida considerable de la Catedral de Burgos.

ESTA mañana, a las cinco, pasó por Burgos en automóvil, con dirección a San Sebastián, el Príncipe de Asturias. Su Alteza tomó aquí gasolina para su coche y continuó el viaje sin novedad.

LA temperatura máxima de hoy fué de 30,0 a la sombra y la mínima a la sombra de 13,0.

Obras en la carretera de Salas de los Infantes por un total de cerca de trescientas mil pesetas

Resumen informativo de Centros y organismos oficiales

Gobierno civil

SANCIONES. —Prosiguiendo la campaña iniciada contra el gamberrismo, en esta capital, se ha impuesto la sanción de MIL PESETAS de multa, al vecino de esta ciudad con domicilio en calle Villalón, núm. 1, 3.º, Pedro Gómez Gómez, por promover un fuerte escándalo en la Sala de Fiestas.

Diputación provincial

SESION DE LA COMISION DE GOBIERNO. — Ayer celebró sesión la Comisión de Gobierno de la Excma. Diputación provincial bajo la presidencia del Ilustrísimo Sr. D. Manuel Fernández-Villa y Dorbe y con asistencia de los diputados señores López Mata, López Linares, Miranda Barredo y Alonso Santaolalla.

Se adoptaron, entre otros, los de informar que procede:

Devolver la fianza constituida por D. Francisco Rivero Varga, contratista que ejecutó las obras de construcción del camino de Quintanilla Cabrera por San Millán de Lara y Jaramillo de la Fuente al de Barbadillo del Mercado a Barbadillo del Pez, con un ramal a Iglesia Pinta.

Aprobar la liquidación de las obras de empleo y consolidación de la piedra con máquina apisonadora en la preparación del firme de los kilómetros 1 al 8 y ramal de Navagos del camino vecinal de Villamor a Villabasil y que se abone al contratista don Antonio Sáiz el saldo que resulta a su favor.

Aprobar el proyecto de empleo de piedra para la reparación del firme del camino vecinal de Bárcena de Pienza a la carretera de Berberana.

Adjudicar definitivamente las obras de bacheo y riego superficial con emulsión asfáltica destinado a la reparación del firme de los kilómetros 1, 2, 5, 6, 7, 8, 12, 13, 15, 20, 21, 22, 29, 30 y 32 de la carretera provincial de Salas de los Infantes al límite de la provincia, a don Primitivo Ordóñez, en la cantidad de doscientas noventa y nueve mil pesetas.

Agradecer a la Asociación de Antiguos Alumnos de los Hermanos Maristas, de esta capital, el donativo de cuatrocientas pesetas hecho a la Beneficencia con motivo de su fiesta anual y de la imposición de la Cruz de Alfonso X el Sabio al reverendo Hermano Sérvulo.

Que conste el sentimiento de la Comisión por el fallecimiento de la R. M. Socorro Arguiñarena Aspiroz, Hija de la Caridad de los Establecimientos de Beneficencia y dar el pésame a la Reverenda Madre Superiora.

Conceder a don Luis de Juana Rubio, diputado provincial la licencia de un mes que solicita para asuntos propios.

Información sindical

SECCION SOCIAL DEL SINDICATO PROVINCIAL DE CEREALES.— Se pone en conocimiento del público en general, que mañana, "Fiesta de la Exaltación del Trabajo", permanecerán cerradas todas las tahonas de panadería, así como igualmente los despachos de pan, sin que tampoco se suministe cantidad alguna a domicilio.

Frente de Juventudes

MARCHA DEL CAMPAMENTO PROVINCIAL VOLANTE "SAN PEDRO CLAVER" A LOYOLA.— Mañana iniciará la marcha el Campamento Volante "San Pedro Claver" hacia Loyola, para ganar el Jubileo del Año Ignaciano.

Componen el mismo 60 camaradas de la capital y delegaciones locales que más se han distinguido durante el año. Se concentrarán a las cinco de la tarde en el Hogar de la calle de Defensores de Oviedo, desde donde se dirigirán en ferrocarril hasta Villarcayo y en dicho punto iniciarán la marcha, recorriendo en su camino parte de las provincias de Santander, Vizcaya y Guipúzcoa, haciendo etapas diarias de 15 a 20 kilómetros por la costa de las provincias castellana y vizcaína.

Manda la marcha el oficial inspector Julio Teigell Cea, secretario del Instituto Laboral de Miranda de Ebro.

En Loyola se unirán a 700 camaradas de otras provincias norteños y tomarán parte en los actos oficiales que se organizarán el día de San Ignacio.

Jefatura provincial de Sanidad

COLEGIO DE ENFERMERAS.— Convocadas por la Dirección General de Sanidad varias vacantes en distintos organismos oficiales, se comunica a las enfermeras a quienes pueda interesar, que pasen por este Colegio (Jefatura provincial de Sanidad), de cuatro a cinco de la tarde, donde se les informará debidamente.

Información militar

DESTINOS. — Se destina a la Agrupación de Sanidad número 6, a los alféreces médicos de complemento don Juan González Peña y don Angel Pérez Moral, disponibles y residentes en esta plaza.

ASCENSOS.— Guardia Civil. A teniente, brigada don Pablo Villarroal Martínez, de la 109 Comandancia; a brigada, sargentos don Gabriel Martín Sánchez y don Antonio Temiño Yudego, de la 109 Comandancia y a sargento, cabo primero don Serafín Barrio Sanz, de la misma Comandancia.

Cine Cordón

Estreno sorprendente y divertido

EL MATRIMONIO

por VICTORIO DE SICCA y SILVANA PAMPANINI

Sesiones 5,15, 7,45 y 11 noche

Autorizada para mayores 16 años

EL MATRIMONIO es una cosa muy seria, que usted puede ver en un tono humorístico.

Popular Cinema

GRAN DOBLE DE 4 a 11 NOCHE

EL MATRIMONIO

— y —

REBELDIA

Autorizada para mayores 16 años

GUIA DEL ESPECTADOR

COLISEO.—"Su Majestad de los Mares del Sur" (2) y "Río Rojo" (2).

AVENIDA.—"Papá necesita esposa" (2) y "Sansón y Dalila" (3).

GRAN TEATRO. — "Un hombre acusa" (3) y "Tres enamoradas" (3).

CALATRAVAS. — "Más allá del Misouri (2) y "¡Bill, qué grande eres!" (2).

CORDON. — "El matrimonio".

REX.—"El infierno blanco" (1) y "Siempre y un día" (2).

POPULAR CINEMA.—"El matrimonio" y "Rebeldía".

Vida religiosa

SANTORAL

SANTOS DE HOY:

Ss. Alejo, León IV., p., cfres., Félix, Acilino, Jacinto, Generoso, Segunda, mrs.

Misa, con rito simple y color blanco de San Alejo, segunda oración Et famulos. Puede decirse misa votiva o de difuntos.

SANTOS DE MAÑANA

Ss. Camilo de Lebis, fdr., Marina, vg., Emiliano, mrs.

Misa, con rito doble y color blanco, de San Camilo de Lebis, segunda oración de Santa Sinforosa, tercera Et famulos.

CULTOS

CARMEN: Mes de Julio. Por la mañana, a las siete. Por la tarde, a las ocho.

Catequesis parroquial de San Lorenzo

Se ruega a todos los niños que han de formar en la excursión peregrinación a La Aguilera, que estén mañana en la parroquia a las ocho menos cuarto.

Bares y Restaurantes

AVISO

Mañana, día 18, con motivo de la Fiesta de Exaltación del Trabajo, se pone en conocimiento de los Bares y Restaurantes que no se servirá género por los fabricantes de gaseosas y cervezas de esta capital.

SEGUNDO ANIVERSARIO DE LA SEÑORA

Doña Paz Pilar Aguarón Villar

que falleció el 18 de Julio de 1954, después de recibir los Santos Sacramentos y la bendición de Su Santidad.

(Q. E. P. D.)

Su viudo, don José Guido Martínez Nales; hijos, hija política, madre, hermanos, hermana política, sobrinos y demás familia

Las misas que se celebren mañana, 18 de Julio, en la parroquia de San Cosme y San Damián, de 7'30, 8 y 10'30; parroquia de San Julián y San Pedro y San Felices, 8 y 8'30; iglesia de la Merced, de 7 a 10; iglesia del Carmen, de 8 a 10, y todas las que se digan en la Cartuja de Miraflores, Cruz Roja, Siervas de Jesús y Asilo de San José, serán aplicadas por el eterno descanso de su alma. Burgos, 17 de Julio de 1956.

ANUNCIOS ECONOMICOS

ARRIENDOS

ALQUILO piso amueblado económico. Razón, Vadillos, 50, 3.º derecha.

ALQUILO piso amueblado temporada verano. Informes, Teléfono 1195.

ARRIENDO casa nueva, siete habitaciones, amueblada, en pueblo próximo Burgos, temporada verano. Informes Teléfono 2695. Burgos.

SE ALQUILA local. Razón, Julia Alegría, 5. (Crucero San Julián).

SE ALQUILA piso amueblado, temporada verano, en Quintanilla de las Viñas. Clemente Saldaña.

AUTOMOVILES ACCESORIOS

COMPRO urgente, turismo modelo, 50-52, pago contado. Informes Colegiado Moneda, 13.

CAMIONETA. 2.500 kilos, Ford 17 H. P., tipo B.B., rueda gemela. Verla, informes amplios. Moneda, 13.

VENDO magnífico camión Ford, toda prueba. Teléfono 1169.

SE VENDE "Nash" moderno, magnífico estado. Plastimetal. Vadillos, 45.

SE VENDE coche DKW, inmejorable estado. Garaje Central. General Mola, 29. Burgos.

¡AUTOMOVILISTAS! Matriculación automóviles y motocicletas, transferencias carnets conductor. Gestoría Quintanilla.

CAMION Henkel, motor valco 23 HP., gasoil. Informes, Teléfono 2720. Logroño.

SE VENDE moto 150 c.c. en buen estado. Para tratar, Teodosio Pérez, en Urbel del Castillo.

COLOCACIONES

SE NECESITA cocinera, buen sueldo. Avenida Generalísimo, 3, 1.º

MUJER para ayudar trabajo Cocina. Bar restaurante "Eladio". San Cosme, 22.

SE NECESITA sirvienta, de 40 - 45 años, para matrimonio mayor sólo. Prepedigno Gaona. Torresandino.

MUCHACHA o asistenta, para todo el día, con informes, se necesita. Espolón, 2, 1.º

SE OFRECE pastor para ovejas, con buenos informes, preferible vivir en familia, por estar soltero. Informes, Antolín Fernández, calle Generalísimo Franco, Casa Elizondo, núm. 1, 2.º, C. Zumárraga (Guipúzcoa).

SE OFRECE chofer soltero, temporada verano, conociendo toda España. Dirigirse a Indalecio Sanz, Zazuar (Burgos).

SE NECESITA muchacha buenos informes. Barrio Gimeno 28, 3.º derecha.

SE NECESITAN aprendices en Galletas Payno. Camino Plata, 19.

NECESITO muchacha buen sueldo. - Almirante Bonifaz, 24, 3.º izqda.

SE NECESITA botones en "Galletas Payno". Camino Plata, 19.

SE NECESITA muchacha para limpieza. - Espolón, 30, pral.

SE NECESITA oficial y medio oficiala sastre. Fernán González, 18, 3.º

NECESITO señorita o niñera 25 a 40 años, 400 pesetas. Teléfono 1890.

CHAPISTAS se necesitan y aprendiz, preferible adelantado. - Teléfono núm. 1350.

URGENTE se necesita herrador. Plaza de Vega, 18-20.

SE NECESITA muchacha para matrimonio solo, bien impuesta. Concepción núm. 2, 2.º izqda.

OFICIALAS, aprendizas y empaquetadoras se necesitan en "Productos Pinedo S. A."

SE NECESITA chica, poca familia, buen sueldo. Fernán González, 20, 3.º. Teléfono 1832.

SE NECESITA muchacha para matrimonio solo, Poco trabajo. Concepción 15, entresuelo, izquierda. Escalera izquierda.

SE NECESITA chico de 14 a 16 años. Informes Calvo Sotelo núm. 10.

ASISTENTA se necesita. Barrio Gimeno, 26, pral.

SIRVIENTA necesito. Juan Calvo, 37, 2.º izquierda, buen sueldo.

AGENTES para venta Tractores, Aperos, Remolques, Motores y Maquinaria Agrícola. (Primeras Marcas), solicitamos en pueblos. Escribir: "Avance". Apartado 140. urgos.

SE NECESITAN chicas. Cervecera del Norte. Vadillos, 56.

CHICA necesito para casa sin niños. Plaza José Antonio, 3, 2.º

SE NECESITA muchacha sepa de cocina, espléndidamente retribuída, temporada, chalet provincia. Informes, Vitoria, 20, 3.º dcha.

PRECISA señorita, coger puntos. Nati.

SE NECESITA pastor en Salazar de Amaya. Tratar con Angel Moral.

MUCHACHA y asistenta, 300. Arco del Pilar, 3, tercero.

CFRECESE chofer carnet 1.ª especial. Informes MOBBA. Madrid, 13 bajo.

SE NECESITA aprendiz Ciclos Braulio. Vadillos, núm. 1.

COMPRAS Y VENTAS

BICICLETA de señora se vende, Casillas, 15, 1.º

SE VENDE bomba riego especial para motor de 2 HP. Tratar: Honorato López. Cañizar Ajos.

VENDO coche silla, barato. - Informes, Madrid, 24, piso 4.º

VENDO quince pollas próximas a poner. San Pedro Cardeña, número 68 B - E.

VENDO cinco colmenas movilistas. Julián San Miguel, en Villimar.

VENDO bicicleta carrera, seminueva. Barriada Yllera, B, núm. 66.

VENDO motor de máquina coser. Informes esta Administración.

SE VENDE perra pastorriega. Para tratar, en Ubierna, con Godofredo.

POR REFORMA vendo escaparate, cierres de ballesta, puerta hierro portal y vidrieras. Andrés Miguel, Santander, 17. Confecciones.

VENDO hermoso coche niño, casi regalado. Barrio Gimeno, 24, 2.º derecha.

SE VENDE máquina de coser, de zapatero. Razón, San Francisco, 127.

LAS MEJORES botas y pellejos en venta y alquiler a precios reducidos encontrará en la nueva boletería de Félix Sebastián. Mercedes, 8. Mucho surtido en nuevo y usado.

GALLINAS primera puesta y pollas 4 meses, véndense. Granja Los Cubos. Santa Agueda 27.

VENDO máquina Singer, bobina central. Padre Flórez, 18, 1.º izqda.

ELECTRICIDAD | RADIO

VENDO radio nueva, o cambio por otra. Mola, 24, 5.º

VENDO radio Marconi, seminueva. San Francisco, 8, 2.º

ENSEÑANZAS

CLASES particulares de radio y electricidad, curso intensivo de dos meses. San Juan 55, 1.º

DOY CLASES matemáticas, Física. - Teléfono número 4432.

MATEMATICAS, Latín, ingreso Bachillerato y Magisterio. Oposiciones. Academia Politécnica. Burgos.

FINCAS

MARTINEZ vende pisos muy céntricos a estrenar, bien decorados, cuarto baño y demás servicios, a 85.000 pesetas. General Mola, 12, primero izquierda.

VENDO pisos céntricos libres, desde 75.000. Cantero, Concepción, 2.

¡TALLERES mecánicos! Solar, 3.400 metros todo cercado, pie carretera Madrid-Irún y otra calle 150 ptas. metro. Acudan rápidamente. Frigo. Moneda, 13, tardes.

¡¡OPE PISOS!! Maravillosos exteriores, construcción excepcional, varias fachadas, hall, 8 habitaciones amplias, tres servicios, lavadero, calefacción central; 275.000 ptas., más banco. ¡Véanlos señoras! Frigo. Tardes.

¡OCASION! Contratistas, empresas, solar 300 metros chaflán, céntricísimo. Unico, compruébenlo. Frigo. Tardes.

¡¡PISO!! Cinco habitaciones, amplia terraza, cocina, cuarto baño, ascensor. Entrega acto 100.000 más banco. San Cosmes. Frigo. Tardes.

¡¡AVICULTORES Hortelanos!! ¡Mucha atención! Cinco años, facilidades pago 75 fanegas, parte regadío, casa, chalet, modernas cuadras, gallineros, semilleros, etc. Pagando capital, solicítenme datos. Frigo, tardes.

PISOS Baño 73.000, locales 80.000. Solares bonificables. Miranda, 19, tercero.

SE VENDE una fábrica de alcoholes en perfecto estado, instalada en Gumiel de Hizán, cuyo pueblo es el de mayor cosecha de vino de la provincia. La fábrica consta de dos calderines, caldera de vapor e instalación completa para rectificar a fuego directo. Para tratar, con don Florentino Martín, en Gumiel de Hizán.

URGE venta solares céntricos, económicos, para casas altas e individuales. Viuda Sáenz de Santa María. San Juan, 1.

SE VENDE casa tipo chalet, con jardín. Informes esta Administración.

VENDO la granja "Angelina" de producción y recreo, con vivienda, gallineros y cuadras. Viuda Sáenz de Santa María. San Juan, 1.

¡¡PISOS libres baratos!! Calle San Juan, 25.000; Salas, 45.000. Albillos, Vega, 36.

DISFONGO capital compra, piso, solar o casa céntrica. Albillos, Vega, 36.

GALLINERO moderno con vivienda, centrísimo, vendo o cambio. Albillos.

GANADOS Y APEROS

VENDO tres gavilladoras "Cormigh", tres "Deheering" con baño de aceite. Garantizadas, con peine Danés y un trillo de discos. Razón, Herrero del Río. Arcos de la Llana.

SE VENDEN 17 ovejas jóvenes. Tratar Aparicio García, en Atapuerca.

¿UN TRACTOR? Sin dudarlo: "Deutz", el mejor del Mundo. Puede verlos Central Agrícola. Frente Estación Autobuses.

VENDO una novilla y un novillo holandeses. Para tratar con Demetrio Vizcaíno Astudillo (Palencia).

TRACTORES Diesel americanos "Case". Vidaurreta y Compañía. San Pablo, 22. Burgos.

VENDO carro bueyes, beldadora y aperos. Francisco Río, Villatoro.

SE VENDE máquina gavilladora a elegir entre dos, buen uso. Tratar, Quintín Antón. Villagonzalo Pedernales.

SE VENDE un vagón de vacas lecheras, procedentes de Espinosa de los Monteros, han llegado hoy a Burgos. Para tratar con Ceferino Martínez, Restaurante Castilla. Vega, 8.

HUESPEDES

DESEO huésped a pensión, 19 pesetas completa, hay teléfono, baño. Briviesca, 13, habitación 8.

MUEBLES

VENDO cama matrimonio, seminueva y dos mesillas, 450. Razón Carmen, 7, Carpintería.

PERDIDAS

PERDIDA de un saco conteniendo lana de colchón, en el trayecto, carretera de los Ausines a Burgos. Entréguese en San Pablo núm. 10, 2.º, donde se gratificará.

HALLAZGO bicicleta. Se entregará a quien acredite ser su dueño. Calle Parra, 8-10, 2.º

PERDIDA de cadenita con cruz. Se gratificará por ser recuerdo. Siete Infantes de Lara, núm. 6

EN FAULES de Lara se encuentra un ganado lanar extraviado. Informes Antonio Moreno.

TRASPASOS

TRASPASO garaje bicicletas por ausencia. Garaje Palma. Miranda de Ebro.

TRASPASO local barato. San Pablo. Teléfono 2729.

¡¡MODISTAS!! Pegando Plaza Mayor, local con vivienda, cedería negocio, 175.000. Informes amplios: Frigo.

¡ATENCION! Calle Santander, traspaso negocio acreditado, tejidos. Bien para otra clase negocio. Compruébelo rápidamente. Frigo. Agente Propiedad. Moneda, 13, tardes.

SE TRASPASA un puesto frutas mercado Norte, exterior. Informes, Paloma, 27, 4.º

VARIOS

ADMITIRIA préstamo 100.000, con garantía ampliación negocio. Informes, Agencia Castilla. Palencia

PENALES, caza, pasaportes, automóviles, obtención documentos toda España. Gestoría Santamaría. Calera, 37 1.º

Impresos comerciales, cartas timbradas, tarjetas de visita, invitaciones, prospectos de propaganda, etc. TALLERES GRAFICOS "Diario de Burgos". Calle Vitoria, 13. Teléfono 2852.

LICENCIAS pasaportes, certificados penales, últimas voluntades. Tramitación rápida. Gestoría Quintanilla.

Burgos conmemoró ayer con toda solemnidad la fiesta de la Virgen del Carmen

La procesión de la tarde fué presidida por el Obispo de Orense y las autoridades civiles y militares

Solemnidad extraordinaria revistieron los actos celebrados en nuestra ciudad en honor de la Virgen del Carmen, demostrando una vez más cuán hondamente cala la devoción a la Santísima Virgen en el alma del pueblo burgalés.

Después de la solemnísima novena celebrada en la iglesia del Carmen y de las celebradas en las parroquias de la ciudad, ayer, desde las primeras horas, todos los templos se vieron llenos de fieles, siendo incontables las comuniones distribuídas en los mismos.

En la iglesia del Carmen, a las siete, se celebró la misa de la novena y a las nueve la de comunión por el ilustrísimo Monseñor don Buenaventura Díez.

A las once y media, tuvo lugar la misa solemne que celebró el R. Padre José María de la Cruz, prior del Carmen, asistido de los PP. Evaristo y José Pedro y en la que predicó el orador de la novena, P. Demetrio de San José y la parte musical estuvo a cargo del coro de la Comunidad, reforzado por los Hermanos Maristas que interpretó la Tercera Pontifical de Perossi.

Durante todo el día, la referida iglesia fué visitada por millares de fieles.

Por la tarde, a las ocho, se celebró la solemne procesión de la Virgen del Carmen, cuya imagen, en magnífica carroza, recorrió las calles de la población, recibiendo las adoraciones de los fieles al par que derramaba sobre todos sus bendiciones.

La procesión hizo su recorrido tradicional y, como habíamos anunciado, este año, tanto las señoras como los caballeros, iban formados de cinco en fondo, dando así mayor unidad a la procesión, durante la cual se cantó el Rosario dirigido desde Radio Castilla.

Previamente se dió la Bendición Papal y acto seguido, se puso en marcha la procesión yendo al frente un piquete de la Guardia Civil a caballo.

En la misma, detrás de la Cruz Alzada, marchaban los colegios, la Cofradía del Carmen y las Terciarias y a continuación, los hombres en el mismo orden.

Tanto entre las señoras como entre los caballeros, se destacaban los guiones de las ramas de Hombres, Mujeres y Jóvenes de Acción Católica con sus Consejos respectivos, destacándose la imagen de Santa Teresa de Jesús que era llevada por brigadas de Intendencia.

A los grupos de hombres seguían los Nazarenos del Carmen, con hábito y en dos filas, los religiosos y sacerdotes y la Comunidad de Carmelitas rodeando la carroza de la Virgen.

Actuó de preste el ilustrísimo Monseñor don Buenaventura Díez y de ministros, el M. I. Sr. D. Laureo Ortiz y el beneficiado don Gerardo Sanmartín. Seguía el Excmo. Sr. D. Angel Temiño, Obispo de Orense, de capisayos, acompañado de los muy ilustres señores Díez y Ayala.

Las comisiones militares las presidía el general López Díaz, a quien acompañaban los generales Iglesias y Bergareche y el grupo de autoridades civiles le presidió el presidente de la Diputación don Manuel Fernández-Villa.

Finalmente, iba el Ayuntamiento, integrado por los tenientes de alcalde señores Villalaín, De Mateo y Sanz Briones, capitulares señores Martín Cortezón, Ruiz Pascual, Arroyo (don Patrocinio y don Emilio) e Iturriaga y secretario señor Benavides y presidido por el secretario general del Gobierno Civil señor Pérez de Arévalo, en representación de Igobernador Civil.

Cerraba la marcha la banda de música del del Regimiento de San Marcial y, terminada la procesión, se cantó la Salve a la Santísima Virgen, después de la brillante alocución de despedida, por una multitud inmensa y enfervorizada que llenaba totalmente los alrededores de la iglesia, constituyenod todo el día, como decíamos al principio, una grandiosa manifestación de fe y amor del pueblo burgalés hacia la Santísima Virgen del Carmin.

Nuestros teléfonos: 2015 y 1280

Viajero ilustre

El españolista, norteamericano de nacimiento, Mr. Valter S. S. Cook, acaba de llegar a Burgos, después de haber asistido, como otro entusiasta más, a las fiestas de Pamplona.

Ahora, que se halla jubilado y dispone de más tiempo para dedicarse a sus aficiones predilectas, no sólo viene a visitar los centros de sus anteriores investigaciones artísticas, sino que, combinando aquellos recuerdos con la contemplación de las manifestaciones regionales de folklore, sabe disfrutar de los festejos de Pamplona para saturarse de esas expansiones populares que caracterizan el ambiente del pueblo español.

Y llega el señor Cook a Burgos, procedente de Pamplona, después de haber visto publicada por el Instituto Diego Velázquez, del Consejo Superior de Investigaciones Científicas, su última obra dedicada a "La pintura mural románica en Cataluña".

Como todas sus publicaciones, anteriores, este original estudio compendia la valiosa experiencia del gran historiador que ha consagrado toda su vida a esta especialidad del arte pictórico, describiendo en las páginas de su nuevo libro, la cronología, técnica, iconografía y los diversos maestros que han intervenido. Para completar su trabajo, agrega la reproducción de 66 fotografías maravillosamente estampadas.

Al repasar esta obra y recordar las veces que hemos acompañado al Señor Cook en sus visitas a San Pedro de Arlanza, a Tubilla del Agua, a Santa Cruz del Tozo y al otras localidades de la provincia, para fotografiar los restos de las pinturas que aún decoraban aquellos monumentos, se nos ocurre apreciar muy oportuna la visita del señor Cook para encargarle de recoger en otro estudio similar cuanto pueda quedar utilizable en la provincia, y para invitarle a que nos dé una serie de conferencias como ha hecho en Madrid, Barcelona, Italia, Pamplona y otras ciudades.

Al dar la bienvenida al ilustre exprofesor de la Universidad de Bellas Artes de New York, doctor en Filosofía, condecorado con la Medalla de Oro de Isabel la Católica y miembro de la Real Academia de Bellas Artes de San Fernando, le deseamos una feliz y prolongada estancia en

PRIMERAS MISAS

En Tordómar

En quince días dos nuevos sacerdotes hijos de Tordomar han subido las gradas del altar y cantada su primera misa en la parroquia en que un día se les administró el bautismo.

El pasado día 1 lo hizo el reverendo Padre Salesiano don José Revenga Román y el domingo último don Ricardo Porres García.

El señor Porres García tuvo de padrino eclesiástico de honor al Excmo. y Rvdmo. Sr. Dr. D. Angel Temiño Sáiz, Obispo de Orense y de altar al señor cura párroco de la localidad don Victorino Casado Ortega, ocupo la sagrada catedra el Rvdo. Sr. D. Luis García Segura, director espiritual del Aspirantado "Maestro Avila" de Salamanca, actuando de padrinos seglares de honor don Matías Alvarez Merino, abogado de Burgos y su esposa doña Teresa Atienza García y de manos don Geminiano Gómez Villaverde, y su esposa doña Claudia García, primos y tíos respectivamente del misacantano.

El nuevo sacerdote dió por primera vez el Pan de los Angeles a su hermana Asunción y a su primo Pedrito.

La misa fué cantada con gran afinacion y acierto por el coro femenino de la parroquia.

Felicitamos de todo corazón al nuevo sacerdote don Ricardo Porres García, a sus padres don Silvino y doña Dolores, al señor párroco de Tordomar y al pueblo entero, ya que todos han de participar de las gracias y bendiciones que el nuevo sacerdote ha de atraer sobre sus padres, familiares y pueblo todo de Tordomar.

En Villarcayo

El jueves último, en la iglesia parroquial de Villarcayo, delicadamente adornada e iluminada, se celebró la primera misa del nuevo sacerdote, hijo del pueblo, don Julián López de la Torre, que acaba de terminar sus estudios en Comillas.

Rodeado por otros 36 presbíteros, seminaristas, Ayuntamiento, jueces de instrucción y comarcal, teniente jefe de la Guardia Civil y el vecindario todo, el nuevo sacerdote, entre vítores, cánticos y pancartas, demostrativo todo ello del cariño de que goza en su pueblo natal, se dirigió, en marcha triunfal, hacia el templo, donde se celebró tan señalada solemnidad.

Don Julián López de la Torre dijo su primera misa, actuando de padrino eclesiástico el coadjutor, don José de Diego; de diácono y subdiácono, don Ricardo Gil González y don Luis Santiago Díez Maestro, amigos íntimos del misacantano y de maestro de ceremonias, el párroco de Bocos, don Jaime R. Valladolid.

Fueron sus padrinos de honor don Manuel Fausto García y distinguida esposa, doña Rosario, parientes del nuevo sacerdote y durante la ceremonia fué interpretada, bajo la dirección de don Sixto Melo, la solemne de Perossi.

Cantó las glorias del sacerdocio, con gran elocuencia, don Alejandro Mínguez, de Burgos y el acto concluyó con el besamanos, que fué conmovedor en extremo.

La salida del templo fué sencillamente apoteótica para el misacantano, que, rodeado del afecto de sus paisanos, se trasladó a su domicilio, recibiendo incontables felicitaciones.

Después y bajo la presidencia del nuevo presbítero, se celebró en el Hotel La Rubia, una comida en familia, a cuyo acto asistieron familiares, sacerdotes y seminaristas. A los postres, don José de Diego, hizo una emocionada semblanza del misacantano.

Reciba éste nuestra más cordial enhorabuena, unida a nuestra cariñosa felicitación para sus venturosos padres y demás deudos.

CGEID

Si siente pesadez en las piernas sufre Ud. de una mala circulación

En efecto, si Vd. nota ahora, con el calor, sus piernas pesadas o doloridas, o si sus tobillos y pies se hinchan, dificultando la marcha, y sus molestias solamente se atenúan con el reposo, es que sufre Vd. de una mala circulación de la sangre en sus venas, por pérdida de elasticidad y fuerza en la pared de las mismas.

Es fácil para Vd. conseguir una circulación normal de la sangre y el cese de sus molestias, tomando HEMOCIRCOL, el tónico venoso preparado con los famosos Extractos Vegetales Estabilizados, que devolverá la vitalidad a sus venas.

El HEMOCIRCOL se ha mostrado insuperable para combatir todos los trastornos de la circulación venosa: pesadez en las piernas, varices, hemorroides, flebitis, congestiones prostáticas, desarreglos de la mujer, trastornos del embarazo, de la edad crítica y de la pubertad.

Ensáyelo inmediatamente, y su organismo dejará de verse influenciado por el calor, que tanto le perjudica.

De venta en farmacias. C. S. n.º 14.111.

El IV campamento de Santa María la Mayor salió ayer para Regumiel

Les despidió el Obispo de Orense y el vicario general del Arzobispado, en representación del Prelado de la Diócesis

Ayer, a mediodía, en tres autocares, salieron, para Regumiel de la Sierra, los 132 jóvenes de Acción Católica que integran el IV Campamento de Santa María la Mayor.

Previamente se congregaron con sus familiares en la Santa Iglesia Catedral, donde se celebró un acto eucarístico presidido por el Excmo. Sr. D. Angel Temiño, Obispo de Orense, consiliario que fué de la Rama de los Jóvenes y el Ilmo. Monseñor D. Buenaventura Díez Díez, que ostentaba la representación del Excmo. Sr. Arzobispo.

Hecha la exposición del Santísimo, se rezó la estación, se dió la bendición y se hizo la reserva, tras de lo cual se cantó la Salve y el Himno de los Jóvenes. Acto seguido el Excmo Sr. Obispo de Orense pronunció bella y sentida plática. Habéis venido, les dijo, a postraros ante Santa María la Mayor para implorar su bendición y pedirla un consejo que os sirva de guía en estos días del campamento.

Su bendición la lleváis bien cumplida y en cuanto al consejo en su nombre he de deciros que vais al campamento con un doble fin, vigorizar vuestro cuerpo y vivificar vuestro espíritu y para eso vais hasta las montañas burgalesas donde se está más cerca del Cielo. A imitación de la Santísima Virgen, cuando fué a las montañas de Judea, habéis de ir llenos de Cristo y empapados en El, sin apartaros ni un solo instante de El, llevándole siempre en vuestro corazón y, recibiéndole con frecuencia en la Eucaristía. Pero que ésto no sea obstáculo para que vuestros corazones estén llenos de alegría y gozo.

Como la Santísima Virgen habéis de ser en todo momento apostoles de Cristo que, después de llenar vuestros corazones, se han de desbordar hasta llegar a hacer partícipes de El a cuantos os rodeen, llevando así a todos el nombre de Cristo. Y terminó dándoles su bendición.

Después de impresionar unas placas, los jóvenes ocuparon los tres autocares y poco después de la una y media, con la bendición del Excmo. Sr. Obispo de Orense situado en el atrio de la puerta principal de la Catedral, partieron para Regumiel.

Al frente va el Consiliario muy ilustre señor don Isidoro Díez y el P. Sierra S. J. y se detendrán a comer en Salas de los Infantes.

Los excursionistas, según nos comunican telefónicamente llegaron felizmente a su destino y gustosos cumplimos el encargo de trasmitir a los familiares y amigos de los acampados un fuerte y cariñoso abrazo de los mismos.

Del 7 al 10 de Agosto actuará en Burgos la Compañía de Teatro "Lope de Vega"

Pondrá en escena "Julio César" y un Auto Sacramental

Con tal motivo las fiestas de verano es posible se celebren entre el 5 y el 12

Según noticias fidedignas, aunque todavía pendientes de confirmación, entre los días 7 al 10 de Agosto, actuará en Burgos la Compañía Nacional de Teatro "Lope de Vega", que dirige José Tamayo.

La presencia de tan famosa agrupación en nuestra ciudad, constituirá uno de los fundamentos de esas "fiestas de verano" que a modo de ensayo se celebrarán este año en nuestra ciudad.

Tamayo dará a conocer a los burgaleses su famosa versión de "Julio César" y un Auto Sacramental. Por cierto que "Julio César" será representado con una nueva puesta en escena y escenario gigantesco que se elevará hasta la propia altura de la plaza de toros, punto donde tendrá lugar la actuación del magnífico elenco de la compañía "Lope de Vega".

Como decimos, en torno a estas actuaciones, se mostrarán las "Fiestas de verano", por lo que es casi seguro que las mismas se desarrollen principalmente en la semana comprendida entre los días 5 al 12 del indicado mes. En la última fecha indicada se celebrará una espléndida "Batalla de flores.

Todo esto, enmarcado en otra serie de festejos de los que oportunamente daremos cuenta.

Demostración de maquinaria agrícola en la finca "La Andaya", de Lerma

Se hicieron pruebas, ante trescientos agricultores burgaleses, con una máquina recogedora-cortadora de leguminosas que ahorra el trabajo de veinte hombres

A las seis y media de la tarde de ayer y en la hermosa finca "La Andaya", de Lerma, tuvo lugar una demostración de maquinaria agrícola, organizada por la Dirección General de Coordinación, Crédito y Capacitación Agraria y el Instituto Nacional de Investigaciones Agronómicas.

Asistieron a estas pruebas el ingeniero jefe de la Jefatura Agronómica, don Prudencio Ortiz Novales; varios miembros de la Cámara Oficial Sindical Agraria y unos trescientos labradores de los partidos judiciales de Burgos, Aranda de Duero y Lerma.

Estas demostraciones forman parte del ciclo ya desarrollado en las provincias de Zaragoza y Valladolid y consistieron en varias pruebas realizadas con una modernísima máquina recogedora-cortadora de leguminosas, de fabricación norteamericana, marca "Hume". Las características de esta máquina, que en una jornada de ocho horas ahorra veinte jornales de obreros dedicados a estas operaciones, son las siguientes: La anchura de su corte es de siete pies; va semisuspendida al tractor y sujeta con cuatro ballestas que la permiten ceñirse al terreno, estando movida por una toma de fuerza del tractor. Dispone de un tapiz para ordenar en hileras laterales las leguminosas cortadas.

Su rendimiento —según los datos que nos ha facilitado el técnico agrícola D. J. Andrés, de Presencio—, es de cuatro a seis hectáreas segadas en una jornada de ocho horas, por tracción de un tractor de 22 a 24 caballos. Puede ser manejada por una sola persona y su amortización puede lograrse en 80 a 100 hectáreas de recolección. El gran rendimiento de esta máquina puede apreciarse en forma más beneficiosa en las zonas de concentración parcelaria.

Otro de los beneficios del empleo de esta máquina es que siega las leguminosas y deja las raíces en la tierra, con lo que ésta se beneficia del nitrógeno que conservan dichas raíces.

Las pruebas, que constituyeron un éxito, se realizaron después de unas explicaciones previas que estuvieron a cargo del ingeniero de la estación de mecánica agrícola del Instituto Nacional de Investigaciones Agronómicas, don Santiago Cibrián. Después se comenzó por segar una parcela de veza y terminada ésta y a petición de los agricultores asistentes a la demostración, se segó otra parcela de yeros.

En dicha finca "La Andaya" pudieron apreciar asimismo los agricultores reunidos, los ensayos de cultivo que se están realizando en líneas parcadas de leguminosas y cereales, sistema Benaiges.

Los agricultores asistentes al acto quedaron gratamente complacidos de las demostraciones, elogiando unánimemente las grandes ventajas de estos modernos sistemas de recolección.

Estas máquinas van a ser entregadas a las Cámaras Oficiales Sindicales Agrarias para que éstas, a su vez, las faciliten a los agricultores.

Crucifijos iluminados

Extenso surtido

BAZAR MARTINEZ

PLAZA MAYOR, 17 — SAN LORENZO, 3

AGENTE COMERCIAL COLEGIADO

visitador de médicos, para esa localidad y provincia, lo solicita antigua firma comercial dedicada a la fabricación y venta de material médico. Preferentemente si posee formación técnica en el ramo de Rayos X. Dirigirse al número 7.652 CID.

Publicidad, Barcas, 2 — VALENCIA.

Hoy habrá una misa por el obispo Alonso de Cartagena, en la Catedral

Hoy, martes, a las once y media, se celebrará en la Santa iglesia Catedral, una misa solemne de requiem por el genial obispo, Alonso de Cartagena, que ideó la construcción de las torres de la Catedral y del cual se cumple este mes el quinto centenario de su muerte.

Por otra parte, el viernes próximo, se conmemorará, con la habitual ceremonia religiosa, el aniversario de la dedicación de la Catedral, cuya primera piedra fué puesta, en 20 de Julio de 1221, por el insigne obispo don Mauricio.

POR REFORMA

GRANDES REBAJAS

EN TODOS LOS ARTICULOS

Aproveche esta oportunidad que le brinda

ANDRES MIGUEL

Tejidos y Confecciones

Santander, 17 - BURGOS - Teléfono 4480

EL PRESBITERO

Don Juan Rosas Barrasa

(CAPELLAN DEL REAL MONASTERIO DE LAS HUELGAS)

falleció en el día de ayer, a los 79 años de edad,

habiendo recibido los Santos Sacramentos y la Bendición Apostólica de Su Santidad

— Q. E. P. D. —

SU HERMANA, DOÑA SINFORIANA; SOBRINOS, PRIMOS Y DEMAS FAMILIA

Suplican a sus amistades una oración por el eterno descanso del alma del finado y la asistencia al entierro, funeral y honras fúnebres que se celebrarán en la iglesia parroquial de San Antón (Barrio de Huelgas), mañana día 18, a las 11'30 y acto seguido a la conducción del cadáver al cementerio de San José, actos de caridad por los que les anticipan las gracias.

Vivia: Patio del Compás, 8.

Burgos, 17 de Julio de 1956

"La HUMANIDAD". Gran Funeraria

Conferencia del capitán general en Pamplona

(Viene de primera página)

to a la "moral del combatiente" y dijo que es materia interesantísima que conviene inculcar a nuestros elementos universitarios, puesto que ni las bombas atómicas, que tanto preocupan, ni otras armas que se ensayan actualmente son suficientes para definir la guerra si el corazón del soldado se encuentra alimentado con las virtudes mal exaltadas de nuestra raza. La moral, la formación espiritual, su fe en la causa que se defiende, la confianza en el mando y el prestigio de éste, son el secreto de la victoria.

La coordinación de las fuerzas morales con las materiales es de indiscutible necesidad si se quiere triunfar en la lucha que se ceba sobre el Mundo entero. Continuó exponiendo el daño que las fuerzas ocultas del mal ocasionan constantemente por medios solapados y la conveniencia de alertarse, para no caer en la táctica de emboscada o de quintas columnas que aprovechan todas las circunstancias que les son favorables para conseguir el fin que persiguen.

El teniente general Galera terminó su elocuentísima y docta conferencia con estas palabras:

"Y así, velando por la cultura de guerra en la paz, paz que gracias a Dios disfrutamos en nuestra Patria, podremos seguir ayudando, para bien de España al gran artífice de la victoria, Francisco Franco".

El teniente general Galera fué muy aplaudido.—Cifra.

REGRESO A BURGOS

Ha regresado a nuestra ciudad, procedente de Pamplona, el capitán general de la Región.

Los terremotos están devastando la zona Norte de Afganistán

Veintiséis muertos en unos disturbios acaecidos en Ceylán y otros dieciocho al caer un avión en la Argeniina

Audaz robo de diamantes en plena calle de Londres

Kabul (Afganistán). — Continúan los temblores de tierra en las ciudades de las montañas Hindusesh, donde ya murieron unas 224 personas durante el devastador terremoto del mes de Junio.

Casi diariamente se producen estos temblores en la región norteña de Afganistán, pero son de menor intensidad que las registradas el pasado 10 de Junio en Kahmard, Saighan, Bamian y el pintoresco valle de Ajar.

Según los datos más recientes, en el mes de Junio se registraron 10 terremotos importantes, a consecuencia de los cuales murieron 224 personas; resultaron heridas 107; completamente destruidos 1.727 hogares; se perdieron 2.369 cabezas de ganado; se derribaron 1.160 árboles; quedaron arrasados 1.500 acres de terrenos cultivados, y se perdieron 17 millones de harina.

Algunas sociedades comunistas de Afganistán y Turquía han enviado medicamentos, mantas, alimentos y otros socorros de importancia a la zona siniestrada. De todas partes del Mundo han enviado mensajes de condolencia.

Los análisis geológicos muestran que los terremotos no han tenido un origen volcánico, sino que han sido provocados por choques de la corteza terrestre.—Efe.

TERREMOTO EN EL PACIFICO

Tokio.— Se ha registrado un terremoto al Suroeste de Hagkaido, la isla más septentrional del Japón.

Ha sido localizado el epicentro a 60 kilómetros al Suroeste de Urakawa y a 40 kilómetros de profundidad en el Océano Pacífico. Aún no se tienen informes sobre los daños ocasionados.—Efe.

VEINTISEIS MUERTOS EN UNOS DISTURBIOS EN CEYLAN

Colombo (Ceilán).— Veintiséis personas han resultado muertas y otras cincuenta han desaparecido en los recientes disturbios ocurridos entre los partidarios que defienden como lengua oficial el cingalés y los que abogan por el tamil.

Los sucesos han sido anunciados por el jefe de la comisión parlamentaria que visita el valle del Galoya, para investigar las circunstancias en que se producen estas sangrientas querellas.—Efe.

CAE UN AVION EN LA ARGENTINA

Buenos Aires. — Dieciocho personas —14 pasajeros y cuatro tripulantes— han perecido en el accidente de aviación registrado en la provincia de Córdoba. Entre las víctimas hay dos mujeres y un niño.

Todos murieron instantáneamente al caer el avión a 70 kilómetros del río Cuarto, donde tenía que hacer su primera escala en el vuelo desde Buenos Aires a Tucumán.

La policía ha anunciado que un avión de salvamento que buscaba al avión comercial siniestrado también se estrelló, pero no hubo que lamentar víctimas.—Efe.

ESPECTACULAR FUEGO EN NUEVA YORK

Nueva York.— Uno de los fuegos más espectaculares que se registran en la historia de Nueva York, ocurrió anoche en unos almacenes del bajo Broadway, de los que es propietario John Wanamaker.

A consecuencia del incendio, los jefes del Metropolitano quedaron sin conocimiento, 168 bomberos resultaron con quemaduras y el tráfico quedó interrumpido en cuatro calles. Gran nubes de humareda invadieron la zona de Manhattan.—Efe.

SIGUE BUSCANDOSE AL NIÑO RAPTADO

Westbury (Estados Unidos).— Prosiguiendo sus diligentes investigaciones, la policía ha dragado las aguas cercanas a la casa de los Weinberger, por si pudier aparecer el cadáver del niño secuestrado. Un equipo especial de treinta agentes se ha dedicado a comparar las firmas de unas trescientas mil concesiones de licencias para conducir expedidas en el distrito de Nassau con el manuscrito en que se pedía el rescate. También se están realizando análisis de las notas enviadas a los padres del otro niño secuestrado en Octubre último, Damman, por si coincidieran las huellas o algún detalle. Damman, de cuatro años, fué raptado de un lugar situado a unos cuatro kilómetros del hogar de Peter.

Ha sido detenido un sospechoso, Harold Snyder, que hizo una llamada telefónica a la señora Weinberger.

AUDAZ ROBO DE DIAMANTES

Londres.— Diamantes valorados en cien mil libras esterlinas han sido audazmente robados en un coche detenido por un embotellamiento de tráfico en el centro de Londres.

El ladrón, un hombre joven, abrió la portezuela del coche —un Rolls Royce— conducido por un mecánico y arrancó a la ocupante del interior, una empleada de una joyería, el saquito que llevaba con las gemas. Inmediatamente subió a un coche cercano, conducido por un cómplice, que se las arregló para hacerlo zigzaguear y desaparecer.—Efe.

CON 1/3 LITRO DE ALCOHOL 96° UN PREPARADO ORO ORO LAVANDA Y 1/2 LITRO DE AGUA

FABRIQUESE EN SU CASA EL AGUA DE COLONIA CON LOS FAMOSOS PREPARADOS ORO

PERFUMES-LAVANDA-VIEJA-FARINA HENO-BABY-QUINA-CHIPRE-JAZMIN

PRECIO PREPARADO ORO-11 PTAS. EN PERFUMERIAS Y DROGUERIAS

FABRICA PREPARADOS ORO CALLE SEVILLA N.º 25 - VALENCIA

Información nacional

(Viene de primera página)

vincial del Movimiento, se ha tomado el acuerdo de que la Falange albacetena rinda homenaje al Ejército con motivo de la conmemoración del 18 de Julio. Se ha propuesto al Ayuntamiento la concesión de la Medalla de Oro de la ciudad para las fuerzas armadas que se alzaron en esta provincia el 18 de Julio de 1936 y llevaron a cabo la gesta de la "semana nacional" hasta que sucumbieron heroicamente. Igualmente se le pondrá el nombre de coronel Martínez Moreno, que fué jefe de aquellas fuerzas a un grupo de viviendas que inaugurará el Ayuntamiento el próximo miércoles.

En sesión plenaria celebrada a mediodía, el Ayuntamiento por unanimidad ha acordado conceder la Medalla de Oro de la ciudad a las fuerzas que se alzaron el 18 de Julio de 1936 de acuerdo con la propuesta formulada por el Consejo provincial de la Falange.—Cifra.

INAUGURACION DE OBRAS EN VALENCIA

Valencia — En Valencia y ochenta pueblos de la provincia van a ser inauguradas más de doscientas obras por un valor de 203 millones de pesetas, con motivo del 18 de Julio.

Estas obras afectan todos los aspectos de la vida rural, desde escuelas, casa del médico, conducciones de agua, puentes, carreteras, etc., y con lo inaugurado este año, la cifra total de las obras realizadas en Valencia y su provincia desde la liberación sobrepasan los dos mil millones de pesetas.—Cifra.

PERIODISTAS PORTUGUESES, A ESPAÑA

Lisboa.—Los periodistas portugueses que fueron corresponsales de guerra en España durante la guerra de liberación saldrán hoy para Madrid, invitados por el ministro de Información y Turismo de España, don Gabriel Arias Salgado.

Les acompañará en su viaje el agregado de Prensa de la Embajada española, don Javier de Echarri.—Efe.

FUNERAL POR EL ALMA DE DON FELIPE SOLIS

Madrid.—Por el alma de don Felipe Solís, padre del delegado nacional de Sindicatos, se ha celebrado esta mañana un funeral en la iglesia de Jesús de Medinaceli. Con los hijos del finado, ocuparon la presidencia el ministro secretario general del Movimiento, el de Trabajo, el vicesecretario general del Movimiento, el subsecretario de Trabajo, el ex-ministro señor Ruiz Jiménez, un representante del Ministerio de Asuntos Exteriores, el presidente del Instituto de Previsión y los vicesecretarios nacionales de la Delegación de Sindicatos. Asistieron los jefes de todos los sindicatos nacionales, obras y servicios y personal de la D. N. S.

EMISIONES CONMEMORATIVAS

Madrid.—Radio Nacional de España ha iniciado hoy una serie de emisiones extrordinarias para conmemorar el XX aniversario del Alzamiento nacional, destacando el extraordinario progreso que, durante veinte años, ha logrado la reconstrucción nacional. Esta primera emisión ha enfocado el aspecto de la reconstrucción de nuestra patria y, por ello, han intervenido en la misma el arquitecto jefe de proyectos de Regiones Devastadas, don Francisco Echenique Gomez; el director general de Arquitectura y Urbanismo, don Francisco Prieto Moreno; el presidente de la Oficina Central Marítima y de los Consejos de Administración de la Compañía Transmediterránea y de la Union Naval de Levante, don Ernesto Anastasio Pascual, el presidente del Consejo de Administración de la RENFE y ex-ministro de Obras Públicas, don Alfonso Peña Boeuf, y el ministro de Industria, don Joaquín Planell Riera.

SAN ROQUE QUINADO
Gran reconstituyente

Importante incendio en montes de Vilviestre del Pinar y Canicosa

Las pérdidas se elevan a cerca de dos millones de pesetas

En los términos de Vilviestre del Pinar y Canicosa de la Sierra y en el monte propiedad del Estado, plantado de pinos, se declaró días pasados un importante incendio forestal.

Según parece el siniestro se inició en los puntos denominados "Juego de la Pelota" y "El Astillero", pertenecientes a los términos municipales antes citados y el fuego adquirió pronto un rápido incremento y extraordinarias proporciones, que obligó a poner en movimiento a técnicos forestales, a las fuerzas de la guardia civil y al vecindario de la comarca, ya que en los trabajos de extinción y para atajar el incendio, no solamente intervinieron los habitantes de los dos pueblos directamente afectados, sino también los de Hontoria del Pinar, San Leonardo de Yagüe y Navaleno, todos los cuales participaron incansablemente en los duros trabajos de extinción.

El más afectado ha sido el término de Vilviestre, donde las llamas hicieron presa en los pinos plantados en unas 70 hectáreas, descomponiéndose las pérdidas del siguiente modo: 12.000 pinos de unos 10 centímetros de diámetro sin resinar; 100.000 pinos menores y 2.000 maderables y resinables.

Término de Canicosa: fueron pasto de las llamas los pinos comprendidos en unas 11 hectáreas y las pérdidas son: 1.200 pinos maderables y 4.000 menores.

En total los daños materiales se cifran en 1.900.000 pesetas.

Se ignora cómo pudo provocarse el siniestro. Este fué descubierto por el vecino Hermógenes Mediavilla, de 42 años, quien en compañía de su sobrino se encontraba recogiendo pinos secos y al advertir el fuego fué quien primero inició los trabajos de sofocarle, mientras que inmediatamente avisaba al vecindario.

UN PAJAR DESTRUIDO POR EL FUEGO EN CASTRILLO DE LA REINA

Comunican de Castrillo de la Reina que la casa-pajar, propiedad del vecino Mariano Carretero, fué destruida por un incendio, calculándose las pérdidas materiales en unas 18.000 pesetas.

Parece que el fuego lo provocó un gato que llevaba en la piel partículas de lumbre. Al penetrar en el pajar citado, las chispas que portaba el felino prendieron fácilmente en la paja seca allí almacenada.

MOTORISTA HERIDO

En La Puebla de Arganzón fué atropellado por un vehículo, que procedía de Vitoria, el motorista Manuel Esteban Martín, panadero y vecino de Miranda de Ebro. Este salía del bar establecido en dicho pueblo y al disponerse a emprender la marcha hacia Miranda, le alcanzó un turismo que procedía de Vitoria, saliendo despedido de la "moto" que montaba.

Quedó conmocionado y con fuertes lesiones en la región parietal, fué trasladado al Hospital Civil de Vitoria, donde fué asistido.

El cardenal Tedeschini operado satisfactoriamente

Padecía la misma dolencia que el presidente Eisenhower

Ciudad del Vaticano.—El Cardenal Federico Tedeschini, arcipreste de la basílica de San Pedro y amigo personal de SS., ha sido sometido a una operación por padecer ileitis, la misma afección intestinal que sufrió el presidente Eisenhower y de la cual fué operado recientemente.

El resultado de la operación practicada al Cardenal Tedeschini ha sido satisfactorio.—Efe.

— o —

Ciudad del Vaticano.—El cardenal Tedeschini se sintió gravemente enfermo durante la pasada noche por cuyo motivo fueron llamados a consulta varios médicos quienes después de auscultarle por espacio de largo tiempo, diagnosticaron la enfermedad y señalaron la conveniencia de que le fuera practicada la operación.

El cardenal fué llevado a una clínica romana dirigida por Hermanas del Sagrado Corazón de Jesús donde fué sometido a la intervención quirúrgica. Aunque desde hace algunos meses el cardenal se quejaba de ciertas molestias no mostró síntomas de ileitis hasta la pasada noche.

S. S. el Papa se ha interesado por la operación a que ha sido sometido el cardenal y ha solicitado desde Castelgandolfo que le informe periódicamente sobre el estado de salud del cardenal.

Toros

"Chamaco" reapareció triunfalmente el domingo en la plaza de Barcelona cortando cuatro orejas y un rabo

Pedrito Calvo toreará el 16 de Agosto en Alfaro y el 11 de Septiembre en Calatayud

RESUMEN DE LA JORNADA TAURINA DOMINGUERA

Dos corridas de toros se celebraron el domingo en las plazas de Pamplona y La Línea de la Concepción, además de un gran número de novilladas de primero y segundo orden.

En la sexta y última de abono de los sanfermines, se lidiaron seis toros de García-Grande y uno de Gallardo. El rejoneador Peralta fué ovacionado; Antonio Bienvenida, ovacionado en su primero y pitos en el cuarto; Paco Mendes, cortó dos orejas en el segundo y oyó pitos en el quinto; Joselito Huertas, se mostró voluntarioso en su primero y estuvo muy artista en el que cerró plaza, del que le fueron concedidas las dos orejas y el rabo.

Fueron corridos en la Línea de la Concepción seis toros de Villar, que fueron muy bravos. Dámaso Gómez estoqueó tres toros por cogida de Gregorio Sánchez y en los tres fué ovacionado; "Chicuelo II", realizó dos faenas muy valientes y toreras y cortó en total cuatro orejas y dos rabos, siendo al final sacado en hombros. Gregorio Sánchez cortó una oreja en su primero, que le empitonó al torearle de muleta. Se le apreció en la enfermería varios varetazos y conmoción cerebral, de pronóstico leve, que le impedían ontinuar la lidia.

En la "Monumental" de Barcelona, reapareció "Chamaco", después de su reciente cogida en Tolosa. Alternó con Angel Jiménez "Chicuelo III", que oyó aplausos y Saldaña, que cortó tres orejas y un rabo. El onubense obtuvo un triunfo clamoroso en sus dos novillos y se le concedieron cuatro orejas y un rabo.

PEDRITO CALVO SUMA CONTRATOS

Situado ya como novillero puntero, Pedrito Calvo va a sumar este año un buen número de actuaciones con caballos, después de esos dos resonantes triunfos que ha obtenido en nuestra plaza el día del Corpus y el primero de este mes.

Aparte de la novillada de la Prensa local del próximo día 29, en la que alternará con "Chamaco" y Antoñito Vera, ha escriturado ya las siguientes actuaciones::

El día 15 de Agosto en Briviesca, formando terna con Antoñito Vera y otro diestro de primera fila, aún por designar.

Día 16, en Alfaro, donde alternará con eu aragonés Antonio Palacios y otro tercer espada.

Día 11 de Septiembre, en Calatayud, alternando con dos novilleros punteros de primera fila.

Aparte de estas actuaciones es posible que se presente en Barcelona y toree también en Palma de Mallorca y otras plazas de la región levantina.

PRECINTOS, PROPAGANDA RECIBOS, ETIQUETAS, SERVILLETAS DE BAR, etc.
Talleres Gráficos
"DIARIO DE BURGOS"

Si Rusia acepta el plan de inspección aérea EE. UU. reduciría sus fuerzas a 2.500.000 hombres

El Soviet Supremo hará un llamamiento a todos los parlamentos del Mundo para que se supriman las armas nucleares

Sede de las Naciones Unidas. (Nueva York). — Un portavoz de la O. N. U. ha anunciado que los Estados Unidos se hallan dispuestos a reducir sus fuerzas armadas a 2.500.000 hombres si Rusia acepta un sistema de inspección que incluya el plan del presidente Eisenhower para realizar periódicos reconocimientos aéreos en sus respectivos territorios.

Añadió el portavoz que tal reducción implicaría una disminución de los armamentos, así como de los gastos militares.

En la actualidad el potencial de las fuerzas armadas norteamericanas es de 2.900.000 hombres. Rusia anunció recientemente estar dispuesta a reducir sus fuerzas armadas.

La oferta norteamericana fué formulada por el embajador de los Estados Unidos en las Naciones Unidas, Henry Cabot Lodge a la comisión de desarme de la O. N. U., indicando que dicha oferta fué hecha en la primavera pasada, pero Rusia la rechazó. Lodge dijo que "los Estados Unidos, cumpliendo las obligaciones que contrajo en virtud de la carta de la O. N. U., nunca hará uso de armas atómicas o de ninguna otra clase de armamento, fusiles, bombas, buques de guerra o aviones, salvo en caso de ser atacados".—Efe.

DISCURSO DE CHEPILOF

Estocolmo. — Chepilof ha pronunciado un discurso en el Soviet Supremo durante la sesión de clausura.

Hizo un llamamiento para que sean prohibidas las explosiones nucleares y afirmó que existen tres métodos para alcanzar este objetivo: primero, un acuerdo dentro de las Naciones Unidas; segundo, acuerdo tripartito entre Rusia y Estados Unidos e Inglaterra al que se unirían más tarde otras naciones y, tercero, declaración unilateral por parte de cada una de las tres grandes potencias en la que se comprometan a abandonar las pruebas nucleares.

Chepilof habló del desarme y acusó a las potencias occidentales de no haber tomado las medidas adecuadas para llegar a un acuerdo.

El Soviet Supremo aprobó por unanimidad una resolución que contiene un llamamiento a todos los parlamentos del Mundo para que decidan la supresión de las armas nucleares. — Efe.

EISENHOWER EN LA CASA BLANCA

Washington.—Por primera vez desde que cayó enfermo el día 8 de Junio, el presidente Eisenhower ha estado hoy en su despacho de la Casa Blanca. Recibió a miembros de ésta, luego al presidente de la Comisión de Energía Atómica y más tarde al secretario de Estado, con quien habló de los asuntos que han de llevarse a la conferencia de jefes de Estado americanos a que ha de asistir Eisenhower a fin de semana en Panamá.

El presidente no concederá esta semana conferencia de Prensa.

RECIBOS para pago de salarios

Talonarios de 100 hojas

Tamaño 26x22 6,75 pesetas
Id. 21x22 4,50 íd.

Envíos a reembolso

Talleres Gráficos
"Diario de Burgos"
Vitoria, 13. Teléfono, 2852

Llega a Madrid la Comisión lusa de Defensa nacional

Celebrará conversaciones con jefes militares de España y Norteamérica

Barajas.—En avión ha llegado esta mañana la comisión de Defensa nacional de Portugal que tomará parte en la conferencia tripartita hispano luso norteamericana que va a celebrarse en Madrid con la participación de jefes militares de los tres países. Forman la comisión los generales Belesa Feras y Cámara Pina y el coronel Da Silva, a los que se unirá el teniente coronel Ferreiera Antúnes agregado de su Embajada en España. En el aeropuerto fueron recibidos por el citado teniente coronel portugués, una representación del alto personal del Alto Estado Mayor del Ejército español y alto personal de la embajada de Portugal en Madrid.—Cifra.

Noticiario misional

ROMA.— El Santo Padre, ha nombrado un nuevo obispo africano en la persona de Monsi. Mchonde, obispo titular de Adraa y auxiliar del arzobispo de Dar-es-Salam, en Tanganika. El nuevo obispo hace ya el número 14 en la lista de los obispos africanos.

QUINIENAS SESENTA Y UNA PUBLICACIONES CATOLICAS EN ESTADOS UNIDOS

Nueva York.— El Anuario de la Prensa Católica de Estados Unidos, que acaba de publicarse, da la cifra de 561 publicaciones periódicas católicas, que se editan en el país con una tirada de 22.669.394 ejemplares. Estas publicaciones se editan en inglés, español, francés polaco, lituano y otros idiomas. Los católicos norteamericanos carecen, sin embargo, de un gran diario de inspiración católica.

No precisarán las empresas autorización del Ministerio de Trabajo para conceder salarios superiores a los generales y mínimos fijados

Madrid.—Por Decreto del Ministerio de Trabajo se derogan los de 16 de Enero de 1946 y 23 de Octubre de 1953, sobre política de salarios.

En virtud de esta disposición, las empresas podrán establecer libremente, sin necesidad de autorización del Ministerio, condiciones superiores a las generales y mínimas fijadas en las reglamentaciones laborales.

Cuando el Ministerio modifique las condiciones establecidas en los reglamentos de trabajo, las empresas podrán, sin necesidad de autorización de aquél, absorber en las nuevas condiciones económicas los beneficios que hubieren concedido anticipadamente.

Este decreto entrará en vigor en el día de hoy y se procederá al archivo de todos los expedientes sobre los que no haya recaído resolución firme, al amparo de los decretos que se derogan.

IRESA

vendo 200 cm.³, tres velocidades, como nueva. Razón: Motocanar. Rodríguez Arias, 33. BILBAO.

El tiempo

Madrid.— Información general En la mitad Norte de la Península el cielo ha estado parcialmente cubierto por nubes de evolución diurna. En el resto, el cielo ha permanecido muy poco nuboso o despejado.

Tiempo probable — Continuará el tiempo con caracteres análogos a los del día de hoy, pero pero con incremento de la nubosidad en Galicia y costa cantábrica.

Las temperaturas extremas de Madrid han sido de 26,8 grados la máxima a las 14 horas y de 13,4 grados, la mínima, a las 6,30 horas.

Las extremas de España han correspondido a Córdoba, con 35 grados y a Soria, con 7 grados.

Ayuntamiento de Junta de la Cerca

JUNTA ADMINISTRATIVA DE CRIALES

Por acuerdo de la Junta Administrativa se saca a concurso la ejecución de las obras de ABASTECIMIENTO DE AGUAS A CRIALES, por su presupuesto de ejecución por contrato, en la cantidad de 467.364,09 pesetas.

El proyecto, pliegos de condiciones y demás, se encuentran de manifiesto indistintamente en el Ayuntamiento de Junta de La Cerca y Junta Administrativa de Criales.

Las proposiciones para optar a este concurso se admiten en la Junta Administrativa de Criales, hasta las trece horas del día 7 de Agosto próximo, cuyo día y hora se procederá a la apertura de las mismas.

Criales, 14 de Julio de 1956. — El presidente, Lázaro Presa.

Elija libremente el mejor receptor

PHILIPS AUTO-RADIO

• El más apropiado para SEAT
• Inmejorable sonoridad.
• Embellecerá el salpicadero.
• Servicio en todo el mundo.
• Ideal emplazamiento del altavoz.

PHILIPS diseñó el primer Auto-Radio para FIAT. Ahora le ofrece el modelo ideal para su SEAT.

CESAR BATTANER • Moneda, 14 • BURGOS

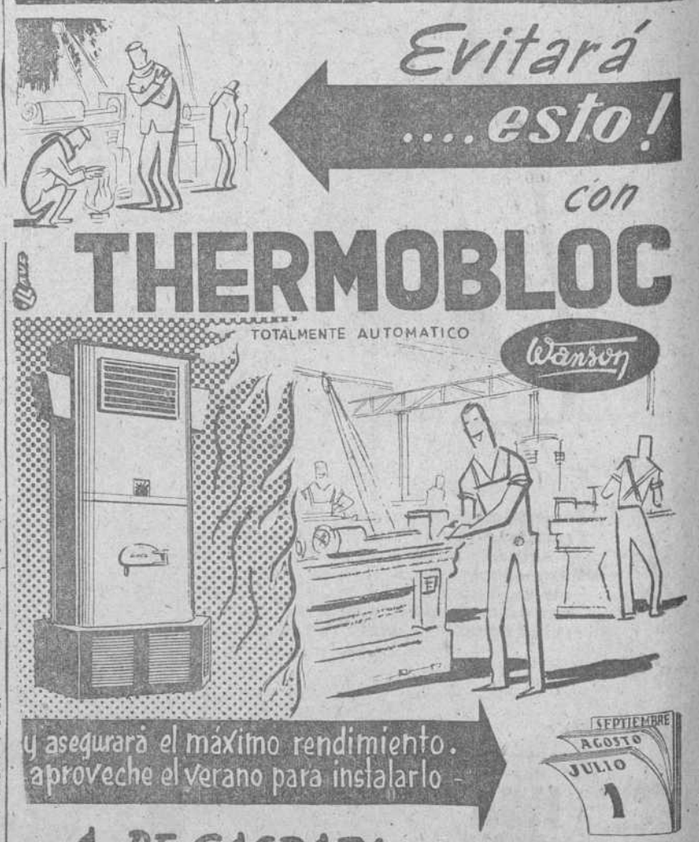

A. DE-GASPARI — FRANCISCO ROJAS, 9-MADRID

DELEGACION EN BURGOS Y PALENCIA:
D. JESUS HERNANDEZ BARRUECO
Camino de Cortes, 20. — Teléfono, 4939. — Burgos.

Los deportes en DIARIO DE BURGOS

Dos colistas fueron los héroes de la subida del Aubisque, en la Vuelta ciclista a Francia

Bahamontes se clasificó en tercera posición en el «coll» y penetró en Pau, en el pelotón que se adjudicó la etapa

De Bruyne y Defilippis ganaron en las jornadas últimas y Darrigade ha recuperado, otra vez, el "maillot amarillo"

Burdeos.—Después de un día de descanso, durante el cual los corredores de los diferentes equipos fueron agasajados por los y peñas del deporte de la localidad, minutos después de las once de la mañana del domingo, se dió la salida a los 106 ciclistas supervivientes de la Vuelta Ciclista a Francia para cubrir su décima etapa, entre esta ciudad y Bayona, que representa un recorrido total de 201 kilómetros.

Apenas se perdieron de vista los suburbios de Burdeos, comenzaron a registrarse escapadas, que murieron en flor, hasta que Mahe lo realizó de modo vertiginoso, siguiéndolo, con brevísimos intervalos hasta 17 más, entre ellos el español Chacón.

Este grupo, que integraban, como queda dicho, 18 hombres, fué desarrollando cada vez mayor velocidad, hasta casi perder de vista al pelotón y, cubiertos 6 ó 10 kilómetros más, cuatro de los fugitivos quedaron rezagados, constituyendo un segundo paquete, pero aun con apreciable ventaja sobre el pelotón general, del que, en una revuelta, destacaron Impanis, Barbosa, Lauredi, Voorting y Huot, quienes, rodando vertiginosos, no solo consiguen dar alcance a los cuatro del segundo grupo, sino unirse a los de vanguardia.

Con igual tónica, esto es, aumentando su ventaja los fugitivos siguieron cubriéndose kilómetros, y cuando iban recorridos 55, al no poder mantener el ritmo, se rezagó Le Ber unos centenares de metros, mientras el pelotón rodaba con 4' 40" de desventaja.

Estas posiciones se mantuvieron hasta Labouheyre, a 70 kilómetros de la partida, y, entonces, el viento contrario, dividió la vanguardia en varias fracciones, figurando en la primera, entre otros, Walcowiack, Ockers y Mirando; en otro, Coletto, Geminiani, Brankart, Watgmans y De Groot, y en el tercero, Gual, Rolland, Poblet y Bahamontes.

Del gran pelotón, fueron disgregándose otros corredores hasta dejarlo reducido a una mitad, aproximadamente, y, cubiertos 100 Kms. se produjo un reagrupamiento parcial detrás de los que pedaleaban en primera posición, con ventaja de 3,10 minutos sobre unos 50 hombres, entre los que figuraban Walcowiack, Gaul, Rolland y Poblet, mientras Bahamontes y De Goor, encabezaban otra fracción, de una veintena, a 5'10 minutos de los fugitivos.

Este tercer grupo, apretando de firme, fué aminorando distancias respecto del segundo paquete y en los 118 kilómetros de etapa logró fusionarse, formando un compacto grupo que seguía a la vanguardia con 5'05 minutos de retraso.

A diez minutos de la cabeza rodaban varios retrasados, entre ellos, Bover, Marigil y Serra, con ventaja, sin embargo, sobre el pelotón general.

Los escapados, sin perder el ritmo, aumentaban su ventaja, que llegó a ser de 8'10 minutos sobre los más inmediatos seguidores, cuando iban cubiertos 168 kilómetros, pero hubo de quedar atrás el portugués Barbosa, a causa de un pinchazo, lo que le retrasó minuto y medio.

Aunque en la segunda fase de la etapa pudieron algunos corredores disminuir su retraso respecto de los fugitivos, esto no se produjo, sino lo contrario, pues los más destacados entraron en Bayona con 12 minutos de ventaja disputando la victoria en un magnífico sprint los 17 y saliendo vencedor el belga De Bruyne, que así obtuvo su tercer triunfo de final de etapa en lo que va de carrera.—Mencheta

CHACON EN SEPTIMO LUGAR

Bayona.—Clasificación de la décima etapa de la Vuelta Ciclista a Francia, Burdeos-Bayona, de 201 kilómetros:

1 De Bruyne, Bélgica, 4-50-30
2 Darrigade, Francia, idem.
3 De Smet, Bélgica, idem
4 Monti, Italia, idem.
5 Lauredi, Sudeste, idem.
6 Quentin, Oeste, idem.
7 Chacón, España, idem.
8 Bauvin, Francia, idem.
9 Barne, Isla de Francia id.
10 Defilippis, Italia, idem.
11 Voorting, Holanda, idem.
12 Adriaenssens, Bélgica, id.
13 Lahaye, Holanda, idem.
14 Forestier, Francia, idem.
15 Mahe, Francia, idem.
16 Impanis, Bélgica, idem.
17 Huot, Sudoeste, idem.
18 Barbosa, Luxemburgo-Mixto, 5-06-00.
19 Poblet, España, 5-13-50.
20 Gellers, Bélgica, idem.
27 Exeguo, Bahamontes, Botella, Loroño y B. Ruiz.
100 Morales, 5-21-21.
101 Marigil, idem.
102 Serra, idem.
103 Bover, idem.

En el curso de esta etapa abandonó el holandés Van der Brekel.

Después de esta etapa, Voorting, Holanda, encabeza la clasificación general con 52-46-39, seguido por Darrigade, con 52-48-22.

LA ETAPA DE AYER

(Servicio especial de MENCHETA, para DIARIO DE BURGOS).

Pau.—El italiano Defilippis ha sido el ganador de la etapa Bayona-Pau, undécima de la Vuelta a Francia, de 255 kilómetros.

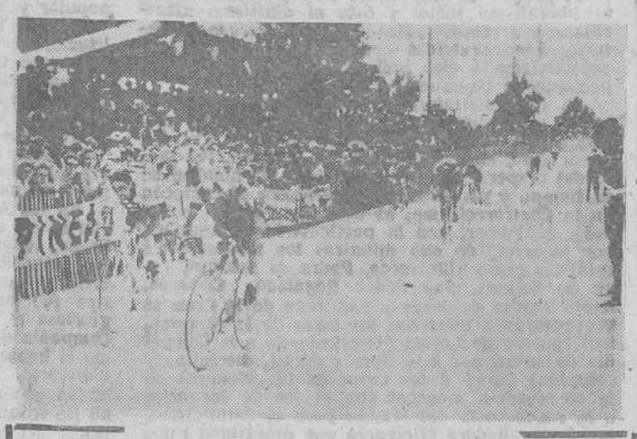

La Rochelle.—He aquí el momento culminante de la llegada a la meta de esta ciudad de los corredores de la Vuelta Ciclista a Francia, entre los que Poblet se adjudica la victoria en uno de sus sensacionales "sprints".—(Foto CIFRA)

Desde el primer momento, los 104 corredores que tomaron la salida adoptaron severas precauciones, vigilando a Bahamontes y Gaul, considerados como probables vencedores en el Aubisque.

La marcha se hacía a gran velocidad, superándose la media impuesta.

A los cinco kilómetros se escaparon el español Marigil y el regional Elena, quienes se destacaron un poco hasta que el equipo italiano, con Defilippis a la cabeza, les dió alcance, volviéndose a rodar con normalidad.

Nuevas escaramuzas y surge otro ataque, a cargo de Barbotín, a cuya rueda se pegaron tres corredores, pero Bahamontes organiza rápidamente la caza y los fugados quedaron reintegrados al pelotón.

Abandona Gil, por hallarse enfermo y cuando se llevaban cincuenta kilómetros se produce la fuga más importante de la jornada, a cargo de un grupo de dieciséis corredores, encabezados por Darrigade, Privat y Mahe, marcando el primero un tren rapidísimo, por lo que siete kilómetros después llevaba el grupo cerca de dos minutos sobre el pelotón, en el cual Forestier figuraba en cabeza.

En estos momentos el adelanto sobre el horario previsto es de veinte minutos.

Poco después se produce otra escapada, en el pelotón, a cargo de Okers, Marigil y el italiano Padovan. Los tres, bajo la dirección del primero, a gran velocidad, consiguen unirse a los dieciseis corredores de cabeza, formándose un grupo de diecinueve hombres.

Las posiciones se mantuvieron hasta que los ciclistas se aproximaron al Aubisque, en cuyo momento varios, rodando a fuerte tren, se escaparon del grupo de cabeza, entre ellos Gauly Walcowiack. No consigue seguir su tren el maillot amarillo, Voorting, que se rezaga.

Al cruzar la cima de Soulord, ante la ascensión al Aubisque, los corredores lo hicieron por este orden: Bahamontes, Meyzenk y Ockers, a treinta segundos Gaul y Defilippis y a 45 Forestier.

Ya en las primeras estribaciones del Aubisque rodaban agrupados más de veinticinco corredores, que embalan a fondo las rampas del gran "coll". El primitento de fuga corre a cargo del español Bahamontes, que encuentra rapidamente respuesta en Ockers. Parecía que los dos iban a destacarse, pero surgió una gran sorpresa —una más de las tantas que se están produciendo en lo que va de Vuelta— y que consistió en que fueran dos colistas de la general quienes destacaran, Huot y el linterna roja, Meyzenk, los cuales lograron alcanzar a los dos ases y compitieron con ellos de poder a poder. A todo lo largo de la subida numerosísimos aficionados, entre ellos no pocos españoles, que animaban a Bahamontes.

La velocísima ascensión hizo que muchos corredores no pudieran con las dificultades, quedando rezagados, entre ellos Bernardo Ruiz, mientras en las posiciones de cabeza seguía la lucha entre los cuatro hombres, al propio tiempo que Gaul con impecable estilo se aproximaba.

En los últimos metros fué Huot quien desbordó, por escasa diferencia, a sus tres compañeros, haciéndose así el paso por la cima: Huat, Ockers, Bahamontes y Meyzenk, a 15 segundos Gual a 30 Walcowiack y a 35 Privat.

El descanso se hace a impresionante velocidad, formándose un grupo de trece hombres que votaban camino de la meta

Darrigade y Defilippis intentan varias veces escapar, sin conseguirlo, presentándose así ese pelotón completo en Pau

El final resulto francamente emocionante. El primero en lanzarse al ataque fué Forestier, pero más tarde se adelantó Darrigade, que intentaba obtener la victoria toda costa. Sin embargo, en los últimos metros surgieron Ockers y Defilippis, triunfando el italiano, por media rueda.

Bahamontes ha hecho una buena carrera, que puede servirle de puesta a punto para las etapas montañosas, pero ha dado sensación de no emplearse completamente a fondo.

La sorpresa ha corrido a cargo de Huot, con quien nadie contaba no solo por su rezagada posición sino porque no se tenía la más ligera idea de que fuera escalador.

Los héroes de la etapa fueron Ockers, Darrigade y Forestier, que llevaron constantemente la dirección de la carrera.

Darrigade ha vuelto a conquistar el primer puesto en la clasificación general y se estima que ha aumentado considerablemente sus posibilidades de ser el vencedor de la Vuelta en el presente años.—Mencheta.

CLASIFICACION DE LA ETAPA

Pau.—La clasificación oficial facilitada por los comisarios de la prueba despues de sus deliberaciones con los cronometradores, queda como sigue:

1.— Defilippis, en 6-35-27. Tiempo con bonificación: 6-34-57.
2.—Ockers.
3.—Darrigade.
4.—Forestier.
5.—Gaul.
6.—Bahamontes.
7.—Brankart.
8.—Walkowiak.
9.—Wagtmans.
10.—Huot.
11.—Adriaenssens.
12.—Bauvin. Todos en el mismo tiempo: 6-35-57.

ASI ENTRARON LOS ESPAÑOLES

Pau. — La clasificación oficial de los españoles en la etapa de hoy (aparte Bahamontes) es como sigue:

16.—Loreño, 6-39-23.
37.—Marigil, 6-42-17.
71.—Botella, 6-52-39.
79.—Morales, 6-52-58.
85.—Chacon, 6-53-12.
92.—Ruiz, 6-59-25.
98.—Poblet, 7-18-13.
99.—Bover, mismo tiempo.
100.—Serna, mismo tiempo.

LA CLASIFICACION GENERAL

Pau.—Después de la etapa de hoy, Bayona-Pau, la clasificación general de la Vuelta Ciclista a Francia se establece en la forma siguiente:

1.—Darrigade (Francia), 59-24-19.
2. — Adriaenssens (Bélgica), 59-25-27.
3.—Vorting (Holanda), 59-26-51.
4.—Lauredi (Sudeste), 59-28-53.
5.—Bauvin (Francia), 59-30-00.
6.—De Smet (Bélgica), 59-31-21.
7.—Walkowiat (Nordeste centro), 59-31-40.
8.—Picot (Oeste), 59-37-09.
9.—Wagtmans (Holanda), 59-38-00.
10.—Monti (Italia), 59-42-02.
36.—Bahamontes, 60-12-48.
60.—Botella, 60-35-44.
67.—Loroño, 60-42-54.
69.—Miguel Poblet, 60-47-24.
79.—Marigil, 60-56-10.
82.—Chacon, 60-58-58.
89.—Morales, 61-08-08.
97.—Bernardo Ruiz, 61-26-01.
98.—Serra, 61-26-49.
99.—Bover, 61-33-42.

ABANDONOS

Pau.—En la etapa de hoy, han abandonado los siguientes corredores:

Schmit (Luxemburgo), Gil (Sudeste), Bihanicc (Oeste), Gay (Sudoeste).

Por otra parte, Van Dongen no tomó la salida esta mañana.

EL PREMIO DE LA MONTAÑA

Pau.—En la etapa de hoy, un nico —el Aubisque— contaba para el gran premio de la Montaña. Los puntos atribuidos son los siguientes:

1.—Huot (Sudoeste), 10 puntos.
2.—Ockers (Bélgica), 9 puntos.
3.—Bahamontes, 8 puntos.
10. — Forestier (Francia), un punto.

CLASIFICACION POR EQUIPOS

Pau.—Después de la etapa de hoy, Bayona-Pau, la clasificación general de la chanllege internacional, queda como sigue:

1.—Bélgica, 177-16-17.
2.—Holanda, 177-35-32.
3.—Francia. 177-42-19.
11.—España, 180-02-51.

GAY Y MAHE, LESIONADOS

Pau. — Los corredores Georges Gay y Francois Mahe han sido conducidos al hospital poco después de la llegada, en la Vuelta Ciclista a Francia.

Actualmente están siendo sometidos a un reconocimiento. El primero tuvo que abandonar por fractura de clavícula y el segundo, lesionado en la rodilla y la pierna, marchaba con dificultad a la llegada.—Alfil.

Talamillo sigue siendo campeón provincial ciclista

Sobre un recorrido de 104 kilómetros entre Burgos - Quintanaortuño - Sotopalacios - Sedano - Tubilla del Agua - Burgos, se disputó en la mañana del domingo el campeonato provincial de ciclismo organizado por el Club Ciclista Burgalés. Tomaron la salida 16 corredores de Burgos y Miranda de Ebro.

Apenas hubo notas destacables a lo largo de la carrera que de antemano tenía señalado un vencedor, como así resultó efectivamente. En la subida de Tubilla del Agua, se fraccionó el grupo que hasta este punto había corrido en pelotón unido. En este lugar, Talamillo con Arranz, se largaron del grupo y éste quedó dividido en dos o tres partes. En seguimiento de los dos fugados se lanzaron David Fernández y Garín, pero la ventaja de los primeros fué en aumento sin posibilidades para los perseguidores. En Sedano, pincha Arranz y Talamillo le espera y esto da lugar a que las distancias entre éstos y los otros dos se reduzcan. Reparada la avería, Talamillo y Arranz emprenden la marcha a fuerte tren. Por Quintnaortuño se despega Talamillo con el fin de asegurarse la carrera y hasta la meta lo hace en solitario, presentándose en la calle de Santander en pleno vencedor.

Talamillo, que ha revalidado por cuarta vez consecutiva el título de campeón provincial, estaba señalado como tal, dada la superior clase que hoy posee sobre el resto de participantes. El campeón burgalés tenía contratada para hoy una carrera en Bayona, a la que había renunciado por su interés en participar en la prueba del Club Ciclista.

Finalizada la prueba, Talamillo fué investido con la banda de campeón, recibiendo la copa en litigio de manos de la señorita Rosita Perez, mientras el público le hacía objeto de sus demostraciones de cariño.

Se retiraron dos corredores y la media horaria invertida por el vencedor fué de 34,100 a la hora.

Clasificación:

1.º J. L. Talamillo, 3 horas, 02 minutos, 58 segundos.
2.º J. M. Arranz, 3-03-37.
3.º David Fernández, 3-05-42.
4.º José Garín, 3-05-42.
5.º Bonifacio Martínez, 3-11-47.
6.º Ricardo Delgado, 3-11-50.
7.º Mariano Pastor, 3-11-50.
8.º Joaquín García, 3-13-17.
9.º Saturnino Salces, 3-13-50.
10. Arturo Vázquez, 3-17-58.
11. Luis Izquierdo, de Miranda, 3-21-32.
12. Teófilo González, 3-21-32.
13. Vidal Carazo, 3-22-08.
14. Juan Fernández, 3-24-35.

Con esta carrera el Club Ciclista Burgalés da por finalizada la temporada en carretera y a partir del primer domingo de Agosto comenzarán las reuniones en el Velódromo.

Clínica VARA LOPEZ

Abierta a toda clase de enfermos, excepto mentales e infecciosos que pueden ser asistidos por sus médicos de cabecera o especialistas. CIRUGIA GENERAL.— TRAUMATOLOGIA .— PARTOS
Servicio de Ambulancia
Informes en la Administración
Teléfonos, 2210 y 2326
Censura Sanitaria, número 180

Queda constituída la nueva Directiva del Burgos C. de F.

Anoche tomó posesión y celebró su primera reunión la nueva Junta Directiva del Burgos C. de F. que el sábado último quedó nombrada, al ratificarse por la Asamblea plenaria de socios, la candidatura presentada por el presidente, señor Alfaro Arregui.

Durante la reunión hubo un cambio de impresiones, en el curso del cual a los nuevos directivos se les dió a conocer la situación del Club, sus proyectos y aspiraciones.

A continuación se procedió a la constitución oficial de la Junta, que ha quedado compuesta de la siguiente manera:

Presidente, don Pedro Alfaro Arregui; vice-presidentes, don Federico Cuenca-Romero y Morón y don Carlos Plaza Barric; secretario, don Luis María Sáiz Martínez; vice-secretarios, don Luis González Melchor y don José María Antón Temiño; tesorero, don Luis Pérez Arribas y contador, don Juan Castellanos San Román.

Vocales, don Juan José Camarero Arroyo, don Lorenzo Carro García, don Eladio Gómez Ruiz, don Mariano Jaquotot Uzuriaga, don José A. Glano y López de Letona, don Antonio Ocio Cristóbal, don José María Orejón Hernando, don Manuel Martínez García, don Eduardo Mateos Martín, don Manuel Pérez Aguilera y don Jesús Vega López.

El Madrid vuelve a triunfar sobre el Oporto, en Caracas

Con esta victoria es ya el virtual ganador de la «Pequeña Copa del Mundo»

Caracas.— El Vasco de Gama ha vencido por dos tantos a uno al Roma, en su segundo partido de la serie internacional de fútbol, que han venido jugando cuatro equipos. Asistieron diez mil espectadores.

Los goles fueron marcados, el primero, por el Vasco de Gama, a los doce minutos, por mediación de Vava. A los treinta minutos del primer tiempo, el mismo jugador, Vava, marcó el segundo para el Vasco. El tanto italiano lo marcó Barbolini, a los 44 minutos de la segunda parte. Los brasileños jugaron su mejor partido en esta serie.

Después de este partido, están empatados a seis puntos el Real Madrid y el Vasco de Gama. Este último con un partido más jugado.

EL MADRID, SIN PORTERO

Caracas.— El Real Madrid alineará en su partido contra el Oporto al guardameta venezolano Miguel Sanabria, debido a que Juan Alonso está lesionado en un tobillo y sufre también fiebre gripal. González, el otro guardameta del Real Madrid, continúa lesionado de la rodilla.

La actuación de Sanabria contra el Oporto decidirá si marchará a España o no.

EL MADRID DERROTA AL OPORTO

Caracas.— El Real Madrid ha vencido por dos tantos a uno al Oporto, en su segundo partido de la segunda vuelta de la llamada "Pequeña Copa del Mundo".

Los goles del Madrid fueron marcados por Rial y Olsen. El del Oporto, por Virgilio.

Después de este partido, el Real Madrid está virtualmente clasificado para ganar el torneo. Sólo le falta jugar el partido con el Vasco de Gama, que tiene seis puntos, por ocho el Real Madrid.—Alfil.

VICTORIA DEL ESPAÑOL

Lima.— El Deportivo Español de Barcelona, ha ganado por tres tantos a dos al Club Alianza, de esta capital.—Alfil.

BOLOS

Campeonato provincial

Con una animación extraordinaria, se celebró el domingo pasado, la final de este "Campeonato" bajo la presidencia del concejal del Excmo. Ayuntamiento, don Teofilo Iturriaga.

La partida jugada por los finalistas es quizá la peor que hemos visto durante los ocho días que ha durado esta competición. Sin duda los jugadores emocionados ante tanto espectador no pudieron sujetar sus nervios y francamente, ni a "pasa bolo", ni "al dentro", se vieron jugadas, a las que estos mismos protagonistas nos tienen acostumbrados.

Con un 4-1 a favor de Eufrosino Miguel y Salvador Sáiz contra Esteban García y David de la Fuente, terminó este campeonato año 1956.

Antes de entregar los premios el decano jugador Gregorio González, en nombre de todos, expreso su agradecimiento a la junta directiva de la, "Ciudad Deportiva" ya que haciendo honor al cariño y entusiasmo que nuestro insigne general Yagüe (q. e. p. d.) profesaba a este viril deporte, tan netamente burgalés, sigue atendiéndolo y dotándole de todo lo necesario, consiguiendo con esto conservar este simpático juego tan útil para la mejor formación física

Expreso también su agradecimiento al Excmo. Ayuntamiento puesto que al incluir en el programa de nuestras fiestas de San Pedro el juego de bolos, dotándole de trofeos y premios en metálico, se le le dá la importancia que merece.

Seguidamente se procedió a la entrega de premios por el señor Iturriaga por el siguiente orden:

FINALISTAS

Trofeo Primavera. — Primero, Inocencio Páramo y Juan Mari Sáiz; segundo, David de la Fuente y Esteban García; tercero, Virgilio San Juan e Inocencio García; cuarto, Timoteo Pérez y Eufrosino Miguel; quinto, Andrés Arceredillo y Domingo González.

CAMPEONATO PROVINCIAL.

Copa Excmo. Ayuntamiento.—Campeones: Eufrosino Miguel y Salvador Sáiz; segundo, Esteban García y David de la Fuente; tercero, Gregorio Hortigüela y Constantino García; cuarto, Jesús Ruiz y Ruperto Fernández.

Con una salva de aplausos, se despidió al representante del Excelentísimo Ayuntamiento, oyéndose sabrosos comentarios por el buen rato pasado.

Constitución del nuevo Comité Olímpico Español

Madrid.—Composición del Comité Olímpico Español:

Presidente de honor, excelentísimo señor don José Moscardo Ituarte, (Q. E. P. D.).

Presidente don José Antonio Elola Olaso Idiacaiz; representante del C. O. I., don Pedro Ibarra Mac Mahon; secretario, don Joaquín Agulla Jiménez Coronado; vicepresidentes, don Blás Tello y Fernández Caballero y don Juan Antonio Torrelda Samaranch; inspector, don Ricardo Villalba Rubio; vicesecretario, don Antonio Carro Martínez; administrador, don Antonio Victory Rojas; miembros natos: don Alejandro Higelmo Martín, don Luis Serrano de Pablo, don Jesús Fernández Cabeza, don Jaime de San Román y de la Fuente y don Alberto Martín Fernández.

Miembros de designación por la comisión directiva de la Delegación Nacional de Educación Física y Deportes en representación de las Federaciones Olímpicas, don Jesús Querejeta Pavón, presidente de la española de Baloncesto; don Vicente Gil García, de la española de Boxeo; don Carmelo Balda Galarraga, de la Internacional de Pelota; veteranos olímpicos; don José Navarro Morenés, de la española de Hípica; don Joaquín Aguilera y Alonso de la española de Hockey sobre hierba; don Pedro J. Galíndez, de la española de Clubs Náuticos; don Diego Ordoñez, de la Española de Atletismo.

Miembros destacados entre las personas destacadas por su mecenazgo o como propulsores del deporte: don Santiago Bernabeu de Yesta; don Jaime Lazcano y Escolá; don Bernado Picornell y Richier; un doctor en medicina y especialista Educación Física, don Alfonso de la Fuente Chaos.

Miembros de representación: uno a propuesta de la Secretaría General del Movimiento, don José M. Pardo de Santayana; uno a propuesta del Ministerio de Educación Nacional, don Torcuato Fernández Miranda, un representante regional de la Delegación Nacional de Educación Física y Deportes, don Antonio Salinas García Nieto.

Miembros por el cargo que hubieren desempeñado con anterioridad; don Francisco Cadenas, ex-secretario del Comité Olímpico Español; miembros de nombramiento por el delegado nacional de Educación Física y Deportes, don Miguel Moscardo Guzmán, don Francisco Labadie Otermin, don José Carvajal Arrieta y don Bernardino Adarraga.

Miembros de selección por los presidentes de las Federaciones de deportes olímpicos, don Alejandro del Caz; don Agustín Aznar Gener; don Juan Bulto Blajot.

Miembros que quedan por designar: los jefes de servicios de construcción de instalaciones de práctica deportiva, intendencia, mutualidad general deportiva, afectos a la secretaría técnica de la Delegación y en período de constitución, tendrán, asimismo, consideración de miembros del Comité.—Alfil.

Si es Vd. anunciante o suscriptor de este periódico, obtendrá descuento encargando sus impresos en
TALLERES GRAFICOS "DIARIO DE BURGOS"

Industrias Giménez Cuende, S. A.
PALOMA, 8. Teléfono, 1315
CALEFACCION
Nuestras instalaciones son garantizadas y el cobro no se efectúa hasta su puesta en marcha en perfectas condiciones.
SANEAMIENTO
Existencias, todo lo que fabrica la Casa ROCA
Precios sin posible competencia
Tarifas y muestras a domicilio

La Casa Alcober
G. Vía Turia, 5, Valencia, hace y regala los pozos que no den agua para regar.

Colegio de Jesús María
Avenida de Madrid, s/n
Las religiosas de Jesús-María, admiten ya el curso próximo alumnas internas, mediopensionistas y párvulos.
Disponiendo de locales para clases gratuitas inaugurarán en Octubre el parvulario, recibiendo niñas de 4 a 7 año.
Como parte del Colegio está todavía en construcción, las plazas serán muy limitadas.
Horas de matrícula todos los días de 6 a 7 de la tarde, desde el 15 de Julio al 30 de Agosto.

Diario de Burgos

CADA DIA UNA COSA CURIOSA

Una rata obliga a diferir la partida de un avión

Nairobi (Kenia). — Un avión de línea con 27 pasajeros, ha tenido que diferir su salida de Nairobi por culpa de una rata. Al abrir los camareros un armario del aparato, inmediatamente antes de la hora de despegue, saltó de él una rata y se metió por un agujerito en una de las alas del avión. Resultó inútil tratar de expulsarla de su escondite por medio de aire comprimido. Finalmente el avión ha partido después de ser rociada toda el ala en cuestión con bromuro de metilo, mortal para los referidos roedores. Pero el ala habrá de ser desmontada en Londres.—Efe.

Aprobación de obras en el Palacio de Avellaneda, de Peñaranda de Duero

Madrid.— El "Boletín Oficial del Estado", publicará mañana, entre otras, una disposición de Educación nacional, por la que se aprueban proyectos de obras en la plaza del Palacio de Avellaneda, en Peñaranda de Duero (Burgos), monumento nacional.—Cifra.

El misionero benedictino Padre Stasse visita España para despertar vocaciones femeninas con destino a las misiones del Congo Belga

Ir al Africa negra a llevar la fe de Cristo es una empresa de apostolado que se brinda a todas las mujeres católicas pero mucho más a la juventud femenina española, ha dicho

Procedente de Galicia y de paso hacia Valladolid, ha permanecido unos días en nuestra ciudad el R. P. Eugenio Stasse, benedictino misionero belga, cuya visita a nuestra Patria tiene por objeto efectuar una campaña con el fin de despertar entre los católicos españoles la preocupación por los problemas misionales en el Congo Belga y concretamente para despertar vocaciones para el Servicio de Voluntarias Misioneras Seglares.

El Padre Stasse, ha estado unos días en Rande (Pontevedra), donde funciona un campamento para universitarias y viene ampliamnente satisfécho del espíritu que en él ha podido observar, encontrándose, por lo demás, encantado del admirable ambiente espiritual que ha encontrado en nuestra Patria.

Le ha admirado, especialmente, en España, la intensidad con que se valora la institución familiar, como quizá en ningún otro país del Mundo y el temple y espíritu de las muchachas y las mujeres españolas, de acendrados sentimientos religiosos. Es decir, que en nuestra Patria encuentra una juventud ideal para la realización de esa labor misionera seglar, que él aspira a intensificar en el Congo Belga. Afirma que el espíritu que ha observado en el campamento de Rande, por ejemplo, demuestra lo léjos que puede llegar nues-

tra Patria en el aspecto misional, siendo como es la mujer española fervorosa y esforzada, alegre y dinámica, sencilla y llena de ternura.

El P. Stasse, durante su estancia en Burgos, ha efectuado una visita a la histórica Abadía de Silos, y se propone volver a nuestra ciudad con motivo de la Semana misional que ha de celebrarse el próximo mes de Agosto.

En orden a la transcendental misión que el apostolado misional seglar de la mujer puede desarrollar en el Congo Belga, ha dicho que la tarea más urgente es la de educar a la mujer negra, que suele casarse a los catorce años, porque educando a la mujer se educa a toda una familia, es decir, a todo el pueblo.

De ahí el interés de las misiones por establecer allí escuelas, hospitales, talleres, casas de maternidad, etc., porque urge preparar a la mujer con el fin de que vaya al matrimonio con plena conciencia y responsabilidad de sus deberes como esposa y madre, labor muy difícil teniendo en centa la temprana edad a que se casan.

Es ahí donde las misioneras seglares pueden desarrollar una benefactora labor, porque existen muchas actividades que las religiosas misioneras no pueden atender.

Ya se han obtenido merced a las seglares que existen frutos muy importantes. Cuarenta de ellas dedican las mañanas a visitar los hogares de las mujeres negras, de quienes pronto se hacen amigas; orientan y enseñan a las madres y por la tarde se dedican a dar clases.

España es el país mejor preparado al efecto, según el P. Stasse, que se muestra esperanzado en cuanto a la consecución de sus fines, porque las dotes de la mujer española constituyen la mejor promesa en cuanto al cumplimiento de la misión que le ha traído a nuestra Patria.

Espero que muchas mujeres acudan al Congo Belga, dice. En Bruselas hay una escuela de preparación para misioneras seglares. Allí pasan unos meses las aspirantes y se capacitan antes de dirigirse a su destino. En el Congo, viven en grupos de diez. Por las mañanas, un vehículo las conduce a su lugar de trabajo entre la población negra. Se les paga el viaje, la estancia y una retribución por el trabajo que realizan. Y deben comprometerse a estar dos o tres años en la misión. El clima es suave y las enfermedades endémicas han desaparecido en gran parte, por la constante labor sanitaria que se lleva a cabo.

El Padre Stasse ha concluído diciendo:

—Las mujeres indígenas necesitan instrucción y comprensión por parte de todos. Ir al Africa negra a llevar la fe de Cristo es una empresa de apostolado que se brinda a todas las mujeres católicas, pero mucho más a la juventud femenina española...

VENDO RUSTICA

próxima Aranda Duero, libre colonos, 4 kilómetros de ribera al río Duero, 650 hectáreas tierra de primera, de éstas, 125 de regadío de agua de pie, 350 hectáreas para cereales de tierra de primera y las demás para pastos de ganado lanar mantiene 1.000 cabezas todo el año, tiene muchos metros cúbicos de madera de chopo para cortar. Para más informes diríjanse a su propietario. Exclusivas Molina. Calle Atocha, 86. Madrid.

UNA RESPUESTA DEL CIELO: LOYOLA

Por LUIS ALBERDI ELOLA

EN la economía providencialista de los santos, observa el P. Ribadeneira, se trata de socorrer y ayudar a la mayor necesidad de su Iglesia. Así a todo heresiarca le opone un antípoda exacto: a Arrio, un San Atanasio; a Nestorio, un San Cirilo; a Joviniano, Vigilancio y Elvidio, un San Jerónimo; a Manes y Pelagio, un San Agustín; a Valdo un San Francisco de Asís y un Santo Domingo de Guzmán, y a Lutero, Calvino y Zuinglio, un San Ignacio de Loyola.

El siglo XVI fué el siglo de las reformas, de las extrañas reformas protestantes que, en vez de reformar al hombre, intentaron reformar los principios básicos del orden cristiano. De aquí que el propio Erasmo retratase el programa del Protestantismo con la acerada ironía de estas pinceladas: "Según parece, la Reforma viene a parar a la secularización de algunos frailes y al casamiento de algunos sacerdotes; y esa gran tragedia se termina, al fin, por un suceso muy cómico, porque todo se desenlaza como en las comedias, por un casamiento".

El racionalismo religioso del siglo XVI entró a saco con lo humano y lo divino, arrasándolo todo, porque el liberalismo teológico alumbraría al liberalismo social y éste al nihilismo nieztchiano y a tantos epifenómenos modernos y contemporáneos nutridos con la savia luterana del subjetivismo y del individualismo, como Schopenhauer y Unamuno.

La nota distintiva de San Ignacio de Loyola radica en haber aplicado la contramedida precisa a la sociedad enloquecida del siglo XVI; en haber sido, en expresión del P. Velasco, "el santo del despertar de la modernidad, el hombre de su tiempo y precursor de futuridad"; el campeón de la Contrarreforma, al decir de Funk y, sobre todo, de Pastor, con la particularidad, resaltada por Mourret, de que mientras los reformadores católicos como Villacreces, Pedro de Santoyo, Lope de Salinas, San Pedro Regalado, Cisneros, Santa Teresa de Jesús y San Juan de la Cruz se consagraron a estrechar los lazos de la clausura, San Ignacio de Loyola (imprimiendo a la Compañía de Jesús, por más libre y dúctil, disciplina y cohesión) liberó a los suyos de las ataduras de la observancia monacal con el fin de lanzarlos a la reconquista del Mundo para el Catolicismo, con la arrolladora eficiencia que proclaman estos dos paradigmas: en Occidente, San Pedro Canisio que, en el espacio de una generación, invirtió la situación religiosa de su patria, logrando que la tercera parte del Imperio fuese católica, cuando lo que halló a su paso fué la herejía imperando sobre sus nueve décimas partes, y que de no haber mediado, por la Guerra de los Treinta años, la paz de Westfalia (condenada, por cierto, por la "ZELO DOMUS DEI" de Inocencio X), la reconquista católica de Alemania hubiese sido total, como lo hicieron presagiar las victorias culminaciones de las llamadas "Guerra de Colonia" y "Lucha del Cabildo" de Estrasburgo; y en Oriente, ese magno alejandro-misionero, San Francisco Javier que, respirando incendios conquistadores, prendió en las redes de su divina impaciencia a naciones enteras.

Los hombres se mueven; Dios los guía. Colón buscaba las Indias y se encontró con un Nuevo Mundo.

Ignacio y los suyos ignoraban su propia misión. Se propusieron como voto principal o específico "el ir a Jerusalén" y, en su defecto, ponerse bajo las órdenes del Papa, origen del famoso "cuarto voto".

El fracaso en su primitivo empeño les adentró en su verdadera proyección histórica: Fabro se puso a enseñar Sagrada Escritura; Lainez, Teología e Ignacio se entregó a la predicación popular y a dar "Ejercicios Espirituales".

Cuando Paulo III, con su Bula "Regimini Militantis Ecclesiæ", aprobaba el Instituto ignaciano, hacía vislumbrar su porvenir. Pero tampoco el Papa sabía para qué Dios acababa de dar vida canónica a la Compañía de Jesús, porque limitaba su composición a sesenta militantes. Sólo tres años después, en 1543, otra nueva Bula, la "Iniuctum Bobis", abriría el misterioso porvenir a las huestes del Patriarca de Loyola, al permitir su multiplicación.

En los Anales del Catolicismo se iniciaba con ello la era de una aguerrida legión de obreros de Cristo, venero de héroes, sabios, misioneros y santos; martillo de protestantes, galicanos, jansenistas y masones y de cuya trascendencia histórica fué paradójico exponente de justificación gloriosa el forzado Decreto de disolución de la Compañía de Jesús, en 1773, porque entonces, como si hubiese faltado a la Cristiandad uno de sus cimientos, se desencadenó una universal revolución que saltó en astillas los altares y derrumbó los tronos, reduciéndolos a escombros humeantes.

La cruz, en el concepto cristiano de la vida, es la medida de toda grandeza moral. El camino del cielo está señalado por una serie de cruces. La cruz del arrogante Loyola, abatido por una granada artillera, desplomando los dorados castillos de sus ilusiones humanas, alzaría la fortaleza de la grandeza espiritual del español más representativo de la época, del vasco más genial de todos los tiempos.

Iñigo de Loyola, herido y rendido a la gracia, fué la respuesta misericordiosa del cielo a la Humanidad por la sedición de Lutero.

NUEVOS HOGARES

Llorente - Varona

En la iglesia parroquial de San Gil Abad, a las doce y media, y ante el altar mayor, delicadamente adornado e iluminado, se celebró el enlace matrimonial de la bella y distinguida señorita Margarita Varona Merino con el teniente de Intendencia don Alfonso Llorente Castañeda.

A los acordes de la marcha nupcial de Mendellssohn hicieron los novios su entrada en el templo. Ella, que realzaba su belleza vistiendo traje de encaje y faya con tocado de pluma natural y tul ilusión, del brazo de su hermano y padrino don Manuel Varona Merino, ingeniero de la Empresa Nacional "Bazán" y el novio, de uniforme de gala, acompañando a su madre y madrina, doña Carmen Castañeda de Llorente.

Fueron recibidos al pie del altar por el coadjutor de Santa Agueda, don José María Gómez Sáiz, quien bendijo la unión, celebró la misa de velaciones y pronunció sentida plática.

Terminada la ceremonia religiosa, se procedió al acto civil ante la representación del Juzgado, que ostentaba el juez comarcal de Bermeo y hermano político de la novia, don Rubén Sanabria Fernández de Pinedo, firmando por parte del novio los coroneles de Intendencia don Luciano de Loño Pita y don Constantino Laorden García, jefes de los Servicios de Intendencia y de la Agrupación número 6, de esta plaza, respectivamente; el padre del novio, nuestro querido amigo el comandante de Intendencia don Alfonso Llorente Gómez-Cazo; don Fulgencio Portero Rodríguez, comandante veterinario y don Ramón Sánchez Capuchinos, tíos políticos del contrayente. Por parte de la novia lo hicieron don Teófilo López Mata, vicepresidente de la Diputación provincial; don José María Codón Fernández, abogado; don Angel Fernández López, ayudante de Obras Públicas; don Emilio Varona Merino, médico, hermano de la novia y don Luciolo Gutiérrez González.

Al mediodía y en la Residencia Militar se celebró el banquete de bodas, seguido de animado baile.

La feliz pareja salió en viaje de luna de miel hacia Galicia y diversas ciudades del Norte.

Reciban los novios y sus familiares nuestra más cordial enhorabuena.

(Foto FEDE)

Gómez - Pérez

En el altar mayor de la Iglesia parroquial de la Anunciación, que aparecía profusamente adornado, tuvo lugar a las doce y media de la mañana de ayer el matrimonial enlace de la gentil y simpática señorita Rosalía Pérez Saldaña y el joven don Constantino Gómez de la Concha.

Los contrayentes hicieron su entrada en el templo a los acordes de una marcha nupcial. Ella, que vestía precioso traje de encaje, con corona de azahar y velo de tul ilusión, del brazo del padrino y hermano del novio, don Luis Gomez de la Concha. El contrayente daba su brazo a la madrina doña María del Amparo Campuzano de Sanz. Portaba las arras la angelical niña María del Carmen Gtiemes, ahijada de la desposada.

Al pie del altar recibió al cortejo nupcial el párroco de la feligresía, don Francisco Nuñez, quien acto seguido bendijo la unión matrimonial y oficio en la Misa de velaciones, al final de la cual dirigió edificante plática a los contrayentes. En el lado de la Epístola figuraba la bandera de la Juventud femenina de Acción Católica de la parroquia, de cuya rama era congregante la desposada.

Concluída la ceremonia religiosa se procedió a cumplir con el requisito civil del matrimonio, suscribiendo el acta judicial, en representación de la novia, don Antonio Viñas, director gerente de la empresa "Industrias Paquín"; don Salvador Vega, profesor de violín del Conservatorio Municipal de Música y don Angel Miguel, industrial de esta plaza y hermano político de la contrayente. Por parte del novio estamparon su firma s upadre don Constantino Gómez; don Luis Goicoechea Sagasti, industrial de Bilbao y don Tedoro Navarro, maestro nacional.

A primeras horas de la tarde, los novios, familiares e invitados se reunieron en el hotel "Castellano", donde se sirvió suculento almuerzo.

Los nuevos señores de Gomez-Pérez, a los que deseamos un sin fin de venturas en su nuevo estado, salieron para pasar la luna de miel, con dirección a Barcelona, Palma de Mallorca y otras ciudades de Levante.

Reciban las respectivas familias nuestra cordial enhorabuena.

PESCADERIAS-CARNICERIAS LECHERIAS-PANADERIAS

publicruz

Aunque parezca increíble, el olor de pescado, marisco o carne cruda desaparece empleando CATIGENE. La leche, no se corta. Los productos no se enmohecen. Es algo verdaderamente "milagroso"...

CATIGENE

MICROBICIDA DESODORANTE

Almacenes de drogas Ortiz

Arias de Miranda, 1. Tel. 78
Aranda de Duero.
Exclusivista en la provincia de Burgos de
AEROSOL, S. A.
INSECTICIDAS AGRICOLAS H-24
DESINFECCION Y DESINSECTACION de Establecimientos públicos y locales.

El frío fué la característica más destacada del tercer domingo de Julio

Carta de Madrid

Entierro del duque de Medinaceli.- Se proyecta emplazar el Museo Naval an la Casa de Campo.- Un inconveniente para la construcción del Palacio de los Deportes

Madrid. (Crónica de "Tachín", exclusiva para DIARIO DE BURGOS).

La característica más destacada del tercer domingo del caluroso Julio, fué el frío, acompañado alternativamente de sol y de nubes. Era más apetecible el "cafetito" caliente que el helado más o menos italiano y los que se fueron hacia la sierra con pantalón blanco y una camisita de exóticos dibujos por toda vestimenta, hicieron las diez de últimas. El cronista vió a las doce de la mañana en el alto de Navacerrada un enorme grupo de excursionistas que jugaban furiosamente al corro, ya hacia la izquierda, ya hacia la derecha, para despistar, pero los chalecos de punto los delataban. Este clima de Madrid siempre haciendo de las suyas, con diferencia de diez y doce grados de un día a otro.

Se celebró el entierro del duque de Medinaceli, muerto el sábado en su palacio de la plaza de Colón. El cadáver fué amortajado con el uniforme de los caballeros de Santiago y sobre él se colocó el escapulario de los nazarenos del Cristo de Medinaceli. En el palacio ducal se recibieron gran número de coronas y más de mil telegramas de toda España y del extranjero.

El cadáver recibió sepultura en el capilla del Santísimo Sacramento, siendo inhumado en el mausoleo familiar de la casa ducal, terminado hace algunos años, siendo el Duque de Medinaceli el primer cadáver que recibe sepultura en el panteón de la iglesia de Jesús, emplazada en el mismo lugar en que existía el palacio de sus antepasados, perteneciente a uno de los linajes más antiguos de España.

En la plaza Monumental, el mejicano José Ramón Tirado, que llenó el coso absolutamente, volvió a derrochar valor sin dar a tal derroche la menor importancia, impávido y tranquilo. Es un valor singularísimo, que se pasa de heroico y de temerario. Ha venido dispuesto a ponerse en primerísima fila y, si un cuerno no termina con él, lo conseguirá muy pronto, porque, además, sabe torear. Hizo una faena durante la cual las ovaciones no cesaron. Redondos, naturales, de frente, de costado... y, como final, una estocada soberbia. No hay que decir que fué premiado con las dos orejas del bravo animal y que los aplausos no cesaron, estrepitosos y unánimes, hasta que pasaron la vuelta al ruedo y los saludos desde el tercio. Pepe Cáceres y Trianero fueron aplaudidos, especialmente el primero. En Vista Alegre se presentó el francés Pierre Schull, que gustó mucho con el trapo, y no tanto con el pincho, como suele suceder con tanta frecuencia. Al entrar a matar una de las veces, resultó prendido por el muslo en forma espectacular. Luis Miguel Dominguín, al que había brindado, se lanzó al ruedo y recogió al herido, que sufre una herida grave.

Y pese al fresquete, se notó ayer la iniciación del éxodo de los veraneantes, los cuales, por de pronto, añorarán la buena temperatura de Madrid, verdaderamente otoñal... y sin lluvia.

PILOTOS

Entre los aviadores españoles que han llegado a Madrid, procedentes de Alemania, en viaje de prácticas en aparatos de reacción se halla el comandante López Mayo, único piloto del Mundo, naturalmente que tiene doce hijos, doce, lo que tiene patidifusos a los instructores y aviadores norteamericanos, pues allí, como en otras partes, ya se sabe, la parejita y a otra cosa. López Mayo tiene ahora cuarenta y dos años, es médico y piensa seguir volando aunque llegue a los veinte chiquillos, que todo puede ser. Este hombre ha dicho, sencillamente y sin alardes, que "hoy la aviación no tiene riesgos".

RETROCESO

No hace muchos días nos daban cuenta de que lo del Palacio de los Deportes era ya un hecho, de que se iban a adjudicar las obras, de su coste, de las instalaciones, etc., etc.... Nosotros, levemente escépticos de "futuro bastante perfecto con fuertes visos de realidad". Pues bien, ya se ha torcido la cuestión, cuando los aficionados al deporte, es decir, los que lo ejercitaban, se frotaban las manos de satisfacción. La comisaría de urbanismo se opone a que el Palacio sea construido en el tan traído y llevado pero siempre en el mismo sitio y lleno de carros y cirquitos, solar sobre que existió la plaza de toros de Madrid, alegando que entra en sus planes el disponer de dicho terreno, quizá para dedicarlo a jardín. Otra vez atrás. Y a archivar, durante más o menos tiempo, maquetas, presupuestos, proyectos e ilusiones.

MAR

Se proyecta emplazar el Museo Naval en la Casa de Campo, a orillas del lago, claro, que es lo más naval, con el estanque del Retiro, que tenemos en Madrid. Es un viejo plan, que está dispuesto a realizar el director del Museo, don Julio Guillén. El proyecto es tan ambicioso como bello, ya que se pretende instalar un magnífico acuario y hasta un pueblo de pescadores, con su muelle y todo, y a él atracado un bergantín, reproducción del "Isabel II" primer vapor que atravesó el Atlántico sin velas. El pueblo a la manera romántica de 1860, tendrá figones y tabernas, en los que se servirán platos típicos y la Casa Consistorial será una copia de la de Gaztaneta, en Motrico. Y habrá ayudantía de marina, semáforo, taller de velas, lonja de pescado, casas del almirante, del buzo, de la viuda, capilla de San Telmo e iglesia de Santa María del Buen Aire. Y, a lo peor, también galernas...

GUIA FACULTATIVA

Federico Gascón
MEDICO DENTISTA
Santander 19, 3.º dcha. - Tel. 2432

José Muñoz Avila
RIÑON Y VIAS URINARIAS
A. Bonifaz 12, 1.º, Teléfono 1539
Miranda, 7, 2.º - Teléfono, 1232

JOSE CARAZO
PARTOS Y ENFERMEDADES DE LA MUJER
Del Hospital de Barrantes y Cruz Roja
Vitoria 31, 3.º — Teléfono 3591

G. BAÑUELOS
OCULISTA
PLAZA MAYOR, 2 - TELEF. 1306

LABORATORIO DE ANALISIS CLINICOS
Luisa Eraña Sáiz
Médico diplomado en el Instituto Español de Hematología y Hemoterapia
Sanz Pastor, 4 — Teléfono 2843

HERNAEZ MOLINER
MEDICINA INTERNA y NIÑOS
BAYO
Consulta de 11 a 2 y de 4 a 6 1/2
Calle Santander, 6, 3.º izquierda.

M. A. Ruiz de Temiño
DENTISTA
San Juan 3, 2º. — Telf. 4370

F. URRACA
OCULISTA
LAIN CALVO, 17 - TELEFONO 1311

DOCTOR GARZON
PARTOS Y ENFERMEDADES DE LA MUJER. — ESTERILIDAD
Pl. Rey S. Fernando 3, 2.º T. 1446

DOCTOR MUÑOZ CASAS
PIEL Y VENEREAS - ONDA CORTA
DIRECTOR DEL DISPENSARIO ANTIVENEREO
Consulta de 11 a 2 y de 4 a 5
Almirante Bonifaz, 12, 1.º T. 1539

V. OJEDA CARCEDO
APARATO DIGESTIVO Y NUTRICION
Análisis clínicos. — Rayos X. — Metabolimetría
Consulta, de 10 a 1 y de 3 a 6
Vitoria, 20, 1.º — Teléfono 5667

J. GUTIERREZ MANZANEDO
GARGANTA, NARIZ y OIDOS
Madrid, 1, 1.º Teléfono 4975

DOCTOR VILLA
HUESOS Y ARTICULACIONES
CIRUGIA GENERAL, RAYOS X
Calera 15, 1.º - Tlfos. 1047 y 1446

Concurso nacional de trabajos estadísticos

Con motivo del I Centenario de la Estadística española

Con motivo del primer Centenario de la Estadística Española, que se celebrará en el corriente año, y de acuerdo con la Comisión organizadora, el Instituto Nacional de Estadística, abre un concurso público para la presentación de trabajos estadísticos sobre los temas siguientes:

1.º Relaciones entre identificación y registro de la población española.

2.º Estadística coyuntural y aplicación de un modelo econométrico en España.

3.º Organización científica de los trabajos del Instituto Nacional de Estadística.

4.º Tema de libre elección.

Podrán tomar parte en el concurso todos los españoles de uno u otro sexo, bien individualmente o en grupo, entendiéndose en este último caso que todos tienen igual participación en el trabajo presentado.

La presentación de los trabajos se hará por triplicado en el Registro General del Instituto Nacional de Estadística, Ferraz, número 41, Madrid, antes de las doce horas del día 29 de Septiembre próximo.

Los trabajos serán originales, de extensión libre, y constarán de tres partes: doctrinal o histórica, teórica y práctica, sin que el orden señalado limite la libertad de exposición del autor.

Se establecen para los mejores trabajos un premio de 10.000 pesetas para cada uno de los temas primero y cuarto, y uno de 12.000 para cada uno de los temas segundo y tercero. Si el Tribunal lo juzga conveniente, se concederá una bolsa de viaje para realizar en el extranjero estudios complementarios sobre cada uno de los temas segundo y tercero antes mencionados. Los autores premiados que acepten la bolsa de viaje quedarán obligados a presentar una Memoria detallada de los estudios hechos, dentro de los seis meses siguientes a la adjudicación.

Concesión de la Gran Cruz de Isabel la Católica a Mr. James C. Dunn

Se disuelve la Escuela Superior de Vuelo

Madrid. — El "Boletín Oficial del Estado" publicó ayer, entre otras, las siguientes disposiciones:

Asuntos Exteriores. — Decreto por el que se concede la Gran Cruz de la Orden de Isabel la Católica al señor James Clement Dunn.

Ejército. — Decreto por el que se concede la Gran Cruz de la Real y Militar Orden de San Hermenegildo al general de Aviación, don Alfredo Gutiérrez López.

Otro por el que pasa a la situación de reserva el intendente general don Mariano Aranguren Landero.

Aire. — Decreto por el que se disuelve la Escuela Superior de Vuelo.—Cifra.

En los Albergues de Juventudes, de la Sección Femenina, las niñas de España aprenden a amar a Dios, a la Patria, al Caudillo y al Hogar.