Diario de Burgos

Año LIX -- Núm. 18.063 -- Martes 19 de Abril de 1949 -- Apartado 46 -- Teléfono 2015 -- 50 céntimos

"L'OSSERVATORE ROMANO" DESTACA LA LABOR DEL PAPA EN FAVOR DE LA PAZ

"No existe ofensa más entristecedora y calumnia más pérfida para la Iglesia -dice el órgano del Vaticano- que decir que ella apoya la guerra"

Ciudad del Vaticano.— En un extenso artículo sobre la labor realizada en favor de la paz por Su Santidad el Papa Pio XII, el órgano del Vaticano "Osservatore Romano" contesta a las acusaciones comunistas de que la Iglesia Católica quiere la guerra.

El artículo se refiere a la obra pro-paz del Sumo Pontífice en el pasado y en el presente. El editorial, que está firmado por el director Giuseppe Dasli Torre, comienza diciendo que "no existe ofensa más entristecedora y calumnia más pérfida para la Iglesia que decir que ella apoya la guerra. La ofensa y calumnia que hoy lanza el Kominform, fueron en realidad ya lanzadas en las épocas de Pio X, Benedicto XV y Pio XI".

Al recordar la historia, el editorial llama a Pio X "víctima de la guerra, que le destrozó el corazón"; pero ni aún eso —añade— le salvó de la acusación de haberla aconsejado por el prestigio y el poder de los católicos.

Benedicto XV tuvo que morir para ser proclamado por la humanidad como un gran defensor de la paz. Antes, mientras se esforzaba por aliviar la angustia de la guerra y hacerla cesar, fué llamado "cómplice de la reacción".

"Con tal precedente sería ingenuo, por lo menos maravillarse de que el interés de Pio XII por la paz sería suficiente para hacer callar a aquellos que una vez más quieren hacer al Clero y a los católicos responsables de un conflicto armado, para que, cualquiera que sea su desarrollo, favorable o no a los enemigos de la Iglesia, ella y su jerarquía máxima, puedan ser atacadas".

El "Osservatore Romano" habla luego sobre los diversos tipos de acusaciones contra la Iglesia Católica y recuerda el dicho de que "la calumnia es una moneda falsa, que muchos de los que serían incapaces de emitirla la hacen circular sin escrúpulos". Al defender luego, punto por punto, la automática repulsa contra la guerra, dice el editorial que "la Iglesia no puede aceptar la teoría de una guerra para eliminar al comunismo por la fuerza, porque es imposible paralizar una idea con la violencia, destruirla por la fuerza y ahogarla en sangre", y añade que "la Iglesia es el mayor testimonio sobre la locura de tal prejuicio".

El editorial termina diciendo que "el comunismo no puede correr diferentes riesgos, ya pregonados por el significativo episodio yugoeslavo, pero aunque se rompan lazos políticos, por razones de interés nacional, no por ello se renuncia a ideas y sistemas, cuyos lazos morales se consolidaron antes mediante la solidaridad popular y no por la intervención de los Gobiernos".—Efe.

HOMENAJE A UNA BENEMERITA HIJA DE LA CARIDAD

Magnífico retrato de Sor Luciana Pérez Platero, original de Alberto Retes, ofrendado por las Hijas de la Caridad de la Comunidad de Barrantes

VICTORIA POR LA UNIDAD

Así como el 18 de Julio de 1936 constituye el compendio más absoluto de los valores eternos de España, que aquel día resurgió a la faz del Mundo para dar fé de su vitalidad, de su arrogancia y de su heroísmo en la defensa de sus tradiciones, de su fe y de su independencia, así, también, junto a la épica jornada del glorioso Alzamiento nacional, se yergue vigoroso y fecundo ese día 19 de Abril de 1937, en que, canalizando los anhelos de una España que entonces se debatía en epopeyica Cruzada frente al comunismo, proclamaba el Caudillo el mandato de unidad, en el nombre sagrado de los mártires y de los héroes.

Doce años transcurridos desde entonces, hablan elocuentemente de lo que aquella decisión, clarividente y precisa, ha conseguido. No sólo en el orden castrense de las horas de la guerra, sino en la perspectiva posterior que culminando aquella magna empresa vino a desembocar en la paz española y a enfrentarse luego con la crítica coyuntura de la guerra mundial, coronada con el desencadenamiento de las pasiones extranjeras contra España, baluarte de la civilización occidental y remanso de orden, de paz y de incansable laborar por su reconstrucción espiritual y material.

Más de una década de aquella fecha, proclama hasta la saciedad cómo a no existir la clarividencia de un Caudillo que, simultaneando las preocupaciones bélicas con las tareas de gobernante, instituyó la unidad como premisa esencial de los caminos que habíamos de recorrer, los destinos, el resurgimiento español hubiéranse malogrado, esterilizando el martirio, el heroísmo de nuestra juventud, los sufrimientos de tantos millones de españoles que gimieron bajo el dogal comunista en la España redimida a costa de tanta sangre, de tanta renunciación, de tanto arrojo, de tanta fé.

Así, merced a aquella visión exacta de las necesidades del momento político y del futuro del Mundo, Franco fijó en la unidad el baluarte mismo de nuestra victoria, la esencia de nuestra fortaleza y la roca inamovible de nuestra soberanía. Y así, ahora, trasuesto el ciclo doliente que la humanidad sufrió en la guerra mundial, pudo superarse la ofensiva diplomática desencadenada por el comunismo vencido en nuestro suelo y ahito de ahogar, por turbios manejos, aquella página gloriosa de la España actual. Y, así, finalmente, esta España puede marchar, serena y firme, por rumbos de paz y de trabajo, mostrando a ese Mundo aturdido ante su error --Dios quiera que aún este error pueda repararse-- que nuestro camino fué el mejor, el único.

Esa es la lección que los españoles no debemos olvidar. Lección vigorosa y pletórica en realidades efectivas, que nos recuerda cómo merced a esa unidad se obtuvo la victoria y cómo siguiendo esos mismos rumbos, será pleno y rotundo el triunfo así cimentado. Porque si hasta hoy tan espléndido fruto nos brindó aquella semilla, es lógico que cada día la cultivemos con mayor mimo, con más acendrado espíritu. Y, de este modo, será un hecho luminoso el definitivo triunfo de España, que si un día se salvó cumpliendo el mandato de Franco en la Cruzada, hoy, como siempre, ha de renovar su juramento de fidelidad a aquel principio, segura de que, una vez más con la Unidad se forjará la victoria definitiva.

LLEGA A BUENOS AIRES EL GENERAL GALLARZA

Fué recibido por el ministro argentino del Aire y numerosas personalidades

El director del Instituto de Cultura Hispánica rinde homenaje de filial adhesión al Santo Padre

Buenos Aires. -- El ministro español del Aire, general González Gallarza, a su llegada al aeródromo de Morón, fué cumplimentado por el ministro argentino de aeronáutica, general de brigada César Ojeda, con el que revistó las tropas de la base El Palomar, que formaban con bandera y música. Asimismo se encontraba en el aeródromo el embajador de España, conde de Motrico, autoridades y personalidades argentinas y españolas.

El general Gallarza fué saludado por un grupo de muchachas de la colonia española ataviadas con trajes regionales. Más de cinco mil personas que habían acudido al aeródromo para recibir al ministro español, tributaron una entusiasta ovación al general González Gallarza cuando éste cruzaba el aeródromo. El ministro español pasó por debajo de un enorme cartel en el que leía "Bienvenido". El general González Gallarza se dirigió a la Embajada de España.

LA PRENSA DESTACA LA LLEGADA DEL SEÑOR GONZALEZ GALLARZA

Buenos Aires.— Toda la Prensa de esta capital destaca en sus primeras páginas la noticia y detalles de la llegada a Buenos Aires del ministro del Aire, general González Gallarza. Al lado de fotografías del ministro aparecen amplias fotografías y el programa de los actos que se preparan en su honor. En la primera plana del diario "La Prensa" aparece con una gran fotografía del general, acompañado del ministro de Aeronáutica argentino y del embajador de España, en el aeropuerto de Morón, mientras escuchan los Himnos nacionales de los dos países.—Efe.

EL SEÑOR SANCHEZ BELLA, RECIBIDO POR EL PAPA

Roma.— El director del Instituto de Cultura Hispánica, señor Sánchez Bella, ha sido recibido por el Papa, a quien presentó el filial homenaje de la Institución española que dirige. Su Santidad se interesó vivamente por las actividades del Instituto de Cultura Hispánica y particularmente por la orga-

(Pasa a última página)

EL MINISTRO PORTUGUES DEL EXTERIOR ESTUVO AYER EN BURGOS

"Tengo la alegría de haber defendido con orgullo a España" -dijo- el Dr. Caeiro da Mata, en Irún

A las tres de la tarde de ayer llegó a nuestra ciudad el ministro de Asuntos Exteriores de Portugal, doctor Caeiro Da Mata, que regresa de Washington después de haber asistido al solemne acto de la firma del Pacto del Atlántico Norte.

Al cruzar la frontera de Irún, el ilustre ministro luso, hizo las siguientes manifestaciones, precisamente en el mismo límite fronterizo, puente internacional:

"Al pisar de nuevo España me siento satisfecho por considerarme en mi propia nación, dado los vínculos que unen a Portugal y España. Tengo la alegría de haber defendido con orgullo a España, con motivo de la firma del Pacto del Atlántico, pues con el mayor calor he mantenido la necesidad de incluirla en el referido Pacto".

El ministro portugués, que realiza el viaje en automóvil, almorzó en el Hotel Condestable y luego abandonó la ciudad con dirección a su país.

Apariciones de la Virgen y lluvia milagrosa de pétalos de rosa, en un convento filipino

Se ha publicado un informe sobre los hechos ocurridos mientras la Jerarquía católica realiza cautelosa investigación

Ocho veces vió y oyó Sor Teresita Castillo a Nuestra Señora

MANILA.- (Servicio especial de crónicas "Efe"-"United Press".— Prohibida la reproducción).

Numerosos detalles de las apariciones de la Virgen María a una religiosa del convento de carmelitas de Lipa, una ciudad situada a 55 millas al Sur de Manila, que están causando sensación en las Islas Filipinas y atraen al lugar donde se dice se han realizado, multitudes inmensas, son hechos públicos por vez primera en un folleto editado por el convento con la autorización del obispo de Lipa, monseñor Verzosa. El folleto ha sido dado a la publicidad ante la intensa demanda de los católicos filipinos y ante el temor de que se deforme por el rumor lo que hasta ahora aparece en el supuesto hecho milagroso como más evidente. No será dada ninguna información más hasta que la Jerarquía católica haya completado con toda su extensión el cuidadoso examen de todos los acontecimientos extraordinarios que se vienen sucediendo. Mientras tanto, la actitud de la Iglesia es de completa reserva y absoluta cautela.

Mas de cien mil peregrinos semanales visitan el convento donde ocurren los extraordinarios hechos. La multitud que asistió al acto de la colocación de la primera piedra --el 23 de Enero pasado-- de la capilla que está actualmente siendo edificada en el lugar de las apariciones, se calcula en medio millón de personas.

El informe dado ahora a la publicidad se admite como la verdad, aunque incompleta sobre los acontecimientos desarrollados en el convento entre Septiembre del año pasado y Marzo del actual. La historia narrada en él es la siguiente:

El convento de carmelitas de Lipa, en el tiempo en que acontecieron las apariciones, albergaba 16 hermanas, doce de ellas de clausura. Entre las mismas figuraba una postulante de 21 años de edad, Teresita Castillo, que había entrado en el convento el 4 de Julio de 1948. Es hija de Modesto Castillo, juez del tribunal de relaciones industriales de Manila y anteriormente gobernador de la provincia de Batangas.

El día 12 de Septiembre, cuando Sor Teresita estaba paseando por el jardín del convento a las cinco de la tarde, su atención fué atraída por el ruido de las ramas de una enredadera que chocaban entre sí a pesar de no correr viento alguno. Se aproximó la religiosa y oyó una dulce voz de mujer que le dijo: "No temas. Debes hacer lo que yo te diga. Durante quince días consecutivos ven y visítame aquí en este lugar". Teresita nada contestó sobrecogida por la misteriosa voz. La hermana volvió al día siguiente a las cinco de la tarde. Arrodillada sobre el terreno comenzó a rezar el Rosario, cuando oyó de nuevo el rumor de las ramas al moverse y de pronto vió una mujer bellísima con las manos cruzadas y entre ellas un rosario dorado. La Virgen estaba ligeramente encorvada hacia adelante. Su vestido era totalmente blanco, sencillo, y estaba ajustado a la cintura por un estrecho cinturón de paño. Sus pies estaban desnudos y se posaba sobre una pequeña nube a unos dos pies sobre el suelo. "Estaba sonriendo, declaró más tarde Teresita Castillo, y me dijo: Sé creyente; ven aquí llueva o haga sol". Teresita preguntó: "--¿Quién eres tú?" "--Yo soy tu Madre", contestó la aparición, y se desvaneció.

El siguiente día, martes 14 de Septiembre, Sor Teresita contempló la visión otra vez, a la misma hora y en el mismo lugar: "Sus brazos, declaró la joven religiosa, estaban extendidos hacia adelante. "Deseo, dijo la aparición, que este lugar sea bendecido mañana, a la hora que la madre priora del convento escoja". Después de dar la bendición a la hermana, la aparición se desvaneció.

La bendición de aquél lugar del jardín se efectuó a las tres de la tarde del día siguiente. La ceremonia fué realizada por el obispo auxiliar de Lipa, monseñor Alfredo María Obier, capellán del convento. Durante la ceremonia, Sor Teresita vió de nuevo a la Virgen que permanecía invisible para todos los demás. "Haced --le dijo-- sagrado este lugar y respetadlo. Reunid los pétalos. Yo os bendigo a todos".

Numerosos pétalos de rosa fueron hallados entonces diseminados alrededor de Sor Teresita. Es la primera aparición de pétalos de rosa que se recuerda. A las cinco de la tarde de

(Pasa a cuarta página)

SANGRIENTAS LUCHAS POLITICAS ENTRE LIBERALES Y CONSERVADORES EN COLOMBIA

Se registraron de treinta a cuarenta muertos por ambas partes y hubo de intervenir el ejército para restablecer el orden

Molas López, vencedor en las elecciones presidenciales del Paraguay

Bogotá (Urgente).—El Gobierno ha anunciado oficialmente que se han producido encuentros armados en la región central del país, a varios kilómetros al Nordeste de esta capital.—Efe

SE LIBRAN VERDADEROS COMBATES

Bogotá.—Oficialmente se anuncia que se libran verdaderos combates en algunas regiones al Norte del Departamento de Boyaca, en los alrededores de la población de Chita, contra grupos civiles armados procedentes de la población el Cocuy.

Ayer terminó la tregua política decretada por el Gobierno del 8 al 17 de Abril y los choques e incidentes ocurridos, indican, al parecer, que la campaña electoral volverá a caracterizarse por la violencia, que fué el motivo por el cual las autoridades decretaron tal tregua.

La actuación de los atacantes obligó a la intervención de destacamentos del Ejército al mando del comandante Jaime Lozano. Ante esta medida los atacantes se esparcieron por los páramos cercanos, formando guerrillas, con lo que obligaron a las tropas a librar una encarnizada batalla para desalojarlos.—Efe

ORDENES DEL PRESIDENTE OSPINA PEREZ

Medellín (Colombia).—El presidente Ospina Pérez, que se encuentra en esta ciudad, se ha dirigido al general Miguel San Juan, diciéndole que "es indispensable la captura de los forajidos y castigarles, haciendo de ellos ejemplo".—Efe

COMENTARIOS DE PRENSA

Bogotá.—El diario liberal "El Tiempo", al comentar los sucesos ocurridos en el Departamento de Bocaya dice en su editorial: "Debemos cerrar el paso a la barbarie, venga de donde viniera".

El diario conservador de Medellín "El Colombiano", declara que "se trata solamente de impedir o entorpecer las elecciones generales del día 5 del próximo mes de Junio".—Efe

EL GOBIERNO RESTABLECE EL ORDEN

Bogotá.—Las tropas del Gobierno han restablecido el orden en Colombia, después de los sangrientos sucesos ocurridos entre conservadores y liberales, según se informa oficiosamente. Se añade que de treinta a cuarenta personas han resultado muertas en los choques entre individuos armados y después de los sangrientos choques cia que sólo un soldado resultó muerto y otros varios heridos.—Efe

MOLAS LOPEZ, PRESIDENTE DEL PARAGUAY

Asunción. — Los primeros escrutinios de las elecciones presidenciales celebradas ayer en Paraguay, indican una buena concurrencia de electores y poca oposición a la candidatura de Molas López. Los adversarios políticos de Molas López, se han manifestado votando en blanco.

Las primeras cifras denotan victoria de Molas López.—Efe.

DELEGACION DE INDUSTRIA

Servicio de electricidad

NUEVO SISTEMA DE SUMINISTRO DE ENERGIA ELECTRICA EN BURGOS

En virtud de las órdenes recibidas de la Superioridad el suministro de energía a esta población se efectuará en la forma siguiente a partir del día de hoy:

Lunes, Martes y miércoles a los sectores Centro y Porvenir de Electra de Burgos y Centro y Santa Agueda de la Compañía de Aguas; jueves, viernes y sábados a los sectores Sur y Norte de ambas Empresas.

Quedan subsistentes las disposiciones anteriores sobre prohibición de trabajo nocturno y alumbrado de escaparates.

Burgos, 18 de Abril de 1949.--El ingeniero jefe, Antonio López Monis.

SE ESPECULA SOBRE EL MISTERIOSO VIAJE DE UN ALTO JERARCA SOVIETICO A WASHINGTON

"Un año tiene Rusia para decidirse sobre si ha de atacar a Europa occidental", dice un político yanki

Washington. — El senador Ralph E. Flanders, ha propuesto que las potencias signatarias del Pacto del Atlántico Norte, formen una especie de organización de "pequeñas Naciones Unidas" abierta a Rusia, si los soviéticos corrigen su forma de actuar. Flanders ha dicho que tal vez presente dicha proposición cuando el tratado llegue al Senado para su ratificación. Algunos senadores temen que el pacto defensivo, unido al programa de suministro de armas, pueda debilitar más bien que incrementar la potencialidad de las Naciones Unidas.—Efe.

"LO QUE DETIENE A RUSIA ES LA BOMBA ATOMICA"

Galveston (Tejas). — El teniente general James H. Doolitle, que durante la pasada guerra mandó la VIII escuadrilla de aviones, que bombardeó Tokio, ha manifestado que "lo único que detiene a Rusia, ahora, es el hecho de saber que contamos con la bomba atómica y que tenemos medios de emplearla cuando nos convenga, pudiéndola transportar a cualquier parte.

Para cuando Rusia cuente con la bomba atómica, nosotros deberemos tener un arma más eficaz y medios para poder utilizarla con facilidad. Mi opinión particular es que la Unión Soviética sabe cómo fabricar la bomba atómica, pero carece de medios para ello."—Efe.

CONJETURAS ACERCA DE UN ATAQUE RUSO

Nueva York.— Según una alta personalidad norteamericana, Rusia tiene aproximadamente un año para decidir si ha de atacar a Europa occidental, con seguridad de arrollar a Alemania, Holanda, Bélgica, Dinamarca y Noruega septentrional. Cree que Francia se derrumbará por la invasión o por un golpe interno de los comunistas.

Agrega que para la Primavera de 1950, sin embargo, la fuerza aliada, aumentada por la Unión Occidental y el Pacto del Atlántico, probablemente podría contrarrestar un ataque soviético en el Rhin. Cree que las potencias occidentales mantendrán su nueva superioridad en armas sólo hasta 1952 aproximadamente. Aún ahora, Rusia probablemente podría ocupar las bases aéreas de Alaska, al menos temporalmente y desde allí efectuar incursiones de bombardeo sobre el Noroeste de Norteamérica.—Efe.

VIAJE MISTERIOSO

Berlín.— Una elevada personalidad soviética, vestida de paisano, salió el domingo de Berlín para Washington, encargada, al parecer, de una importante misión cerca de la Embajada rusa en aquella capital. De fuente alemana relacionada con el Cuartel General soviético, se dice que la finalidad de esta misión es obtener información directa sobre el Paco Atlántico y sus posibles repercusiones en la Europa occidental y en particular en la Alemania del Oeste. No se ha dicho quien es el viajero en cuestión, a quien acompañaba otro ruso, pero se supone que es el general Malinin, destacado experto en materia financiera y hombre de confianza del "Politburó".—Efe.

COMENTARIOS EN LONDRES

Londres.— Si se confirma que la personalidad soviética que salió de Berlín para Washington es el geenral Malinin, de seguro se interpretará el viaje dice el redactor diplomático de la Agencia Reuter, como prueba de que se halla en discusión una solución a la cuestión berlinesa y de que los soviets quieren realizar una tentativa de solución del problema alemán en conjunto antes de que se instituya un Gobierno de la Alemania Occidental.

EN WASHINGTON GUARDAN SILENCIO

Washington.— El secretario de Prensa de la Embajada soviética, Machavariana, declara que aquélla no ha sido informada de la posible llegada a Washington de un funcionario ruso procedente de Berlín.

Por su parte, el Departamento de Estado, da la siguiente contestación a las preguntas realtivas al supuesto envío de una misión rusa a esta capital para tratar de Alemania y el Pacto Atlántico. "El Departamento conoce la existencia de muchos rumores sobre diversas materias que afectan a Alemania. Son tantos y tan variados, que el Departamento se abstendrá de comentarlos".—Efe.

EXTENSION DE ACUERDOS

Francfort.—Los acuerdos comerciales existentes entre Austria y la bizona en Alemania, han sido hechos extensivos a la zona francesa de ocupación, como resultado de las negociaciones que dieron fin en esta ciudad la semana pasada.—Efe

EL DOMINGO SE CONSTITUIRA LA NUEVA DIPUTACION PROVINCIAL

En cumplimiento de lo dispuesto en el artículo 1.º del Decreto del Ministerio de la Gobernación fecha 9 del actual, inserto en el "Boletín Oficial del Estado" del día 12, he acordado convocar a la Excma. Diputación provincial a sesión extraordinaria para el domingo 24 de Abril, a las diez de la mañana, en el Salón de actos de la Corporación, con el fin de dar posesión de sus cargos a los diputados provinciales elegidos en 20 de Marzo último, y seguidamente, en cumplimiento de otro Decreto de la misma fecha, proceder a la elección entre los miembros de la Corporación del Procurador en Cortes, representante de la Diputación en las Cortes Españolas.

Burgos 16 de Abril de 1949. El presidente, Honorato Martín Cobos.

Inauguración de la exposición de acuarelas de Saturnino Calvo

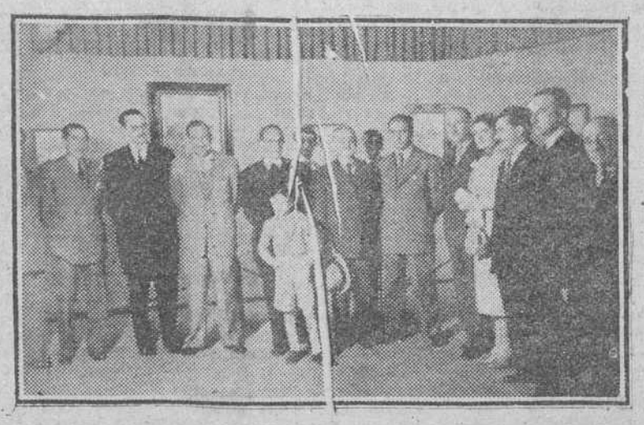

El domingo último fué inaugurada la exposición de acuarelas de Saturnino Calvo. En nuestra foto, un momento del acto inaugural, al que asistieron destacadas personalidades.-- (Foto FEDE)

PERSIA DENUNCIA LOS TRES ARTICULOS - CLAVE DE SU TRATADO CON LA U. R. S. S.

EN UNO DE ELLOS SE PREVEIA LA AUTORIZACION DE ENTRADA DE TROPAS SOVIETICAS EN EL IRAN

Teheran. — El Gobierno persa ha informado a la Unión Soviética que considera nulos los tres artículos clave del tratado iranio-soviético de 1921, según se revela en fuentes dignas de crédito.

Los artículos denunciados son el VI, por el que se autoriza a las tropas rusas a penetrar en el Irán, si una tercera potencia deseará utilizar su territorio como base de operaciones contra la Unión Soviética; el XIV, por el que se constituye una compañía iranio-soviética, para la pesca en el Mar Caspio y el XIX que es un acuerdo aduanero, según el cual el Irán podrá fijar los aranceles pero sólo con la aprobación rusa.

Antes de partir el pasado viernes el embajador soviético camino de Moscú, recibió informes sobre la denuncia del pacto, notificándosele también de que el Irán protestará ante el Consejo de Seguridad de las Naciones Unidas si los rusos no disminuyen la presión que ejercen sobre el país.

Además del pacto mencionado, la Unión Soviética firmó con Gran Bretaña, en 1942, un acuerdo mediante el cual este país y Rusia se comprometían a respetar la soberanía e independencia política del Irán.—Efe.

EMPLAZAMIENTO COMUNISTA EN CHINA

Nankín. — Las condiciones principales que imponen los comunistas al Gobierno para llegar —antes del día 20— a un acuerdo de paz son, además del cruce del Yang Tse por sus tropas, la eliminación de Chiang Kai Chek y de las "cuatro familias Soong, Kung (Chen) y Li (Fu)— de la política china y la criba por los comunistas de los representantes del Kuomintang que hubieran de entrar a formar parte del Gobierno de coalición.

EXIGENCIA RECHAZADA

Nankín.—El Gobierno nacionalista ha redactado el texto de la nota en la que rechaza la exigencia comunista de que se permita a las tropas rojas cruzar el río Yang-Tsé, según una fuente oficial.

Los comunistas han reanudado su ofensiva en la orilla septentrional de dicho río, posiblemente con el fin de ejercer presión para que los nacionalistas acepten su propuesta. Se agrega que se están realizando esfuerzos para impedir el fracaso de las negociaciones. No se cree que la nota gubernamental esté concebida en términos inflexibles, sino más bien en el sentido de que tal exigencia sea aplazada para que el Gobierno de coalición resuelva más tarde. Se recalca que el Gobierno preferirá la continuación de la lucha a permitir el cruce del río Yang-Tsé por los rojos.—Efe

JEFATURA PROVINCIAL DEL MOVIMIENTO

Fiesta de la Unificación

Hoy 19 de Abril, celebra la Falange su Fiesta de la Unificación, glorificando en ella, la acertada decisión de nuestro Caudillo, decretando la unidad de las distintas fuerzas, todas ellas afines que colaboraron eficazmente en nuestro Glorioso Alzamiento Nacional.

Esta Jefatura convoca e invita a todos los camaradas de esta capital a que asistan hoy a la 1'30, al acto de depositar una corona en el busto que de nuestro Fundador tenemos en el patio del Palacio del Cordón, y seguidamente oir las consignas de nuestro jefe provincial.

Por Dios, España y su Revolución Nacional-Sindicalista.

Burgos, 19 de Abril de 1949.

AYER

Pues..., se nos fué el dia sin llover. Le sobró aparato --tuvimos nubes cuya negrura parecia presagiar una especie de diluvio en "re" menor--; pero faltó lo fundamental: agua.

Y si lo sentimos, por todos y por todo, vamos a lamentarlo en esta ocasión concretándonos a un aspecto local. Queremos referirnos con ello al estanque del paseo de la Isla.

Ha habido que "evacuarlo". Librarlo de los peces de colores que le poblaban y que estaban a punto de morirse de sed. El drama de la prolongada sequia, es tragedia de la que nadie se libra. Ni siquiera esos pececillos a los que la climatologia les importaba "un bledo",

Pero ellos han tenido que soportar las consecuencias de un traslado de lugar, que por ahora ha sido establecido en el invernadero del Ayuntamiento.

Claro, que en cuanto se renueve el agua del citado estanque y sea adecuadamente limpiado --falta hacia-- esperamos que el lomo de los peces citados, vuelva a brillar a través del estanque de la Isla.

—o—

¡Bueno!; y ya que hablamos de paseos, pasamos a citar a La Castellana. Mejor dicho, una carta dirigida por un vecino de tan delicioso lugar. Dice nuestro comunicante si no hay posibilidad de evitar que por tan ameno paraje pastaran las ovejas. Yo no se si ello será posible. Pero por si lo es, transcribimos su petición.--B. I.

ACTUALIDAD BURGALESA

GOBIERNO CIVIL

VISITAS

Don Jesús Ortiz, alcalde de Salas de los Infantes; doña Eulogia Jorge Martin, maestra nacional de Campclara; don José Maria Andreu, don José Fernández, don Dionisio Garcia y don Máximo Garcia, los dos primeros maestros de El Almiñé y Ahedo respectivamente y los otros dos vecinos de Tobe; don Carlos Echeguren, interventor de la RENFE; Excmo. Sr. Don Rafael Ibáñez de Aldecoa, gobernador militar de Burgos y teniente coronel Sr. Aizpuru; don Jacinto Santamaria, alcalde de Santa Maria del Campo; don José Bananquero Vega, empleado en la Diputación de Santander; don Florentino Diaz Reig, Sr. Ronda y Sr. Alfaro, alcalde y concejales del Excmo. Ayuntamiento; don Gregorio Samaniego y don Antonino Ocio, el primero concejal de Treviño y el segundo vocal de la Junta administrativa de Gobierno; don Cayetano López; presidente de Sección del Consejo Superior Veterinario.

REMEDIO EFICAZ

CONTRA LA PESTE

AVIOLINA ROJO

Siguiendo fielmente las instrucciones de empleo que se dan en Farmacias y Droguerias.

La festividad de la Pascua en la Santa Iglesia Catedral

Con el ceremonial de las grandes solemnidades se celebró el domingo pasado en la S. I. C. la festividad de la Pascua de Resurrección.

Desde primera hora se dieron comienzo las misas como de costumbre en todos los dias festivos, iniciándose el Coro a la diez. Rezada Prima, se salió a recibir al Excmo. Sr. Arzobispo quien, desde el trono, nició el canto de Tercia, haciéndolo la Capilla fabordón y órgano.

Después de la procesión, tuvo lugar la misa solemne de Pontifical, cantándose la primera pontifical de Perossi por la Capilla y Schola cantorum de ambos Seminarios que también cantó, en tono gregoriano, el propio de la misa bajo la dirección del maestro Rayón.

Actuó de preste en la misma el Excelentisimo señor Arzobispo doctor don Luciano Pérez Platero, que llegó a la Catedral de capa magna, de presbitero asistente y diáconos de honor los muy ilustres señores Temiño y Barriocanal, actuando de maestro de ceremonias el M. I. Sr. D. Manuel Ayala. Ocupó la Sagrada Catedra el M. I. Sr. D. Demetrio Mansilla quien predicó un elocuente sermón sobre la festividad del dia.

Terminada la misa, y después de leer las Indulgencias el beneficiado sochantre señor del Campo, el Excelentisimo señor Arzobispo y estando el templo metropolitano por completo lleno de fieles, dió la Bendición Papal, siendo despedido el Revdmo Prelado con grandes muestras de afecto.

NUESTRO TELEFONO 2015

NOTICIAS

CUPON PRO CIEGOS.—El número premiado con 25 pesetas correspondiente al dia de hoy, es el número 975. Premiados con 2,50, los números terminados en 75.

CARTELERA DE ESPECTÁCULOS

COLISEO CASTILLA.--Sesión continua, de 5 a 10 y a las 11 "Dias sin huella".

AVENIDA. -- A las 5,30, y 7'45 "Que el cielo la juzgue".

CALATRAVAS. -- Sesión continua de 4 a 10, "Allende Rio Grande" y "Encadenados". A las 11, el mismo programa.

CINE CORDON. -- A las 5, 7'45 y 11, "Dos edades del amor".

GRAN TEATRO. -- A las 5'15, 7'45 y 11, "Currito de la Cruz".

POPULAR CINEMA.--Sesión continua, de 4'30 a 11, "Dos edades del amor" y "El Capitán Cautela" y "La puerta de las siete cerraduras"

CINE REX. -- Sesión continua, de 5 a 10, "La salvaje blanca" y "El asesino vive en el 21".

SALA DE FIESTAS (Gran Teatro). Conciertos, bailes y atracciones.

———

PETICION DE MANO. — Por los señores de Domingo, y para su hijo Emiliano ha sido pedida a los señores de Bretons, la mano de su hija Josefina. La boda se celebrará en breve.

—Por doña Concepción Balvany, viuda de Millán, y para su hijo Gregorio, ingeniero aeronáutico, ha sido pedida a doña Maura Bernal, viuda de la Torre, la mano de su hija Maria del Carmen. La boda se celebrará en el próximo mes de Mayo.

—Por doña Teodora Andrés, viuda de Redondo y para su hijo, don Vicente, profesor mercantil y querido amigo nuestro, ha sido pedida a los señores de Pérez Nogal, de Belbimbre de Muñó, la mano de su bella y simpática hija Maria del Carmen.

Entre los futuros esposos se han cruzado los regalos de costumbre y la boda se celebrará muy en breve.

Reciban tanto la feliz pareja como sus respectivas familias nuestra más cordial enhorabuena.

NECESITASE PRIMERA OFICIALA

para Peluqueria de señoras, de primer orden. Oficina de Colocación Obrera

HOGARES NUEVOS.—En el altar mayor de la iglesia parroquial de San Lesmes Abad profusamente engalanado e iluminado, tuvo lugar en el dia de ayer, el enlace matrimonial de la bella y simpática señorita Maria Paz Rodriguez Tordable con el conocido industrial de esta plaza don Valeriano Garcia Tordable.

Bendijo la unión el párroco don Félix Niño, actuando de padrinos el hermano de la desposada, don Manuel Rodriguez, oficial administrativo del Ministerio de Trabajo y doña Felicitas Garcia, hermana del contrayente. Firmaron el acta matrimonial, don Manuel Castilla, jefe de la Sección de Fomento del Excmo. Ayuntamiento; don Carmelo Redondo, catedrático del Instituto Nacional de Enseñanza Media; don Telesforo Tordable, juez comarcal de Lerma y don José Martin Esteban, comandante del Arma de Ingenieros.

Los nuevos esposos, a los que deseamos eterna luna de miel, salieron de viaje de novios para Zaragoza Madrid y Levante.

Los numerosos invitados fueron obsequiados con un delicado almuerzo en el Restaurante "El Castellano".

PANADEROS

Libros de Harinas Panificables y de maquila, venta Imprenta "El Castellano" Santander, 12.--BURGOS

OBSERVACIONES METEOROLOGICAS DEL DOMINGO.—Barómetro: A las siete de la mañana, 688,3; a las dos de la tarde, 688,3; a las siete de la tarde, 688,2.

Temperatura: Máxima a la sombra, 21,2, a las 14,30; minima a la sombra, 4,4, a las 5,40.

Dirección y fuerza del viento.—A las siete de la mañana SE—6 Km.; a las dos de la tarde, S—27 Kms.; a las siete de la tarde, SSE—27 Kms.

Recorrido, 400 kilómetros.

OBSERVACIONES METEOROLOGICAS DEL LUNES.—Barómetro: A las siete de la mañana, 691,1; a las dos de la tarde, 691,9; a las siete de la tarde, 692,0.

Temperatura: Máxima a la sombra, 19,2, a las 13.00; minima a la sombra, 9,4, a las 5,30.

Dirección y fuerza del viento.—A las siete de la mañana, N—16 Kms. a las dos de la tarde, E—6 Kms.; a las siete de la tarde SSE—11 Kms.

Recorrido, 400 kilómetros.

Lluvia en milimetros, 1,8.

FARMACIAS DE GUARDIA. -- Hoy prestarán servicio de guardia las farmacias de los señores siguientes: Martin Ortega, Prim 8 y Pérez Garcia, Molinillo 2.

QUINTO ANIVERSARIO

El señor

Don Marciano Yllera Pérez

falleció el dia 19 de Abril de 1944

— Q. E. P. D. —

LA FAMILIA ruega a sus amistades la asistencia a alguna de las misas que por su eterno descanso se celebrarán mañana miércoles, dia 20, en la iglesia parroquial de San Lesmes Abad, a las 8'30, 9 y 9'30; en el Carmen a las 9, 9'30 y 10; en la capilla de los Establecimientos provinciales de Beneficencia la que se celebre; en el Monasterio de Huelgas la que se celebre e igualmente la que se diga en la parroquia de Estépar; por lo que les anticipan las gracias.

REGISTRO CIVIL

Durante los pasados dias 17 y 18 se verificaron las siguientes inscripciones:

NACIMIENTOS

Domingo Franco Barbadillo, Reinaldo Hernanz Martin, José Antonio Celorrio Redondo y Maria Gloria Dominguez Alonso.

DEFUNCIONES

José Diaz-Oyuelos Salado, de Dueñas, 43 años, Fernán González núm. 23.

Isabel González Rey, de Sotresgudo, 19 años.

Felipa Echevarria Gil, de Santa Maria de Mercadillo, 3 meses, Casa de Caridad.

Santos González de la Cal, de Fuentenebro, 71 años, Calera núm. 15 y 17.

VIDA CATOLICA

SANTORAL

SANTOS DE HOY

Martes de Pascua. Ss. León IX pp. Jorge, ob., Crescencio cfr., Vicente, Dionisio mrs.

Misa, con rito doble de primera clase y color blanco, del Martes de Pascua, Gloria, Secuencia, Credo, Prefacio de Pascua.

SANTOS DE MAÑANA

Ss. Inés, vg., Marcelina, ob., Teodoro, cf., Victor, Cesáreo, Severiano, Antonino, mrs.

Misa con rito semidoble y color blanco, propia de este dia, segunda oración por la Iglesia o por el Papa, tercera Et fámulos. Gloria, Credo. Prefacio pascual.

Camión a Vigo

o puntos de trayecto, admite 6.000 kgs. carga.

TELEFONO, 1392

BURGOS HACE 30 AÑOS

Del DIARIO DE BURGOS correspondiente al jueves 17 de Abril de 1919

En la sesión municipal celebrada ayer, el Ayuntamiento tomó el acuerdo de solicitar de la Compañia del Norte la construcción de una pasarela en el paso a nivel de Santa Dorotea, con objeto de evitar las molestias y perjuicios que supone el estar interrumpida la circulación en dicho lugar durante el largo tiempo que duran las maniobras.

También acordó la Corporación municipal declarar hijo predilecto de la ciudad a don Gervasio Fournier.

--La solemnidad del Jueves Santo se ha celebrado con gran fervor en todos los templos de la capital. En la procesión al Monumento, instalado según tradicional costumbre en en la escalera de Coroneria de la Catedral se ha usado por primera vez la magnifica llave del Sagrario, de oro y piedras preciosas, que una distinguida familia mejicana, que profesa gran admiración por nuestra suntuosa Catédral regalo recientemente a la misma por conducto de don Juan Antonio Cortés.

En el correo de esta tarde ha salido para Madrid, con objeto de asistir al Congreso de Medicina, nuestro querido amigo el doctor Arangüena, jefe de clinica del Hospital de San Julián y San Quirce.

--Lo mismo que ayer continuamos completamente incomunicados con Madrid y con toda España

--La temperatura máxima de hoy fué de 18'0 al sol y de 19'2 a la sombra y la minima a la sombra de 0'7.

Ayer celebró su fiesta onomástica Sor Luciana Pérez Platero

Ayer, en el Hospital-Clinica de Barrantes, donde reside, celebró su fiesta onomástica, Sor Luciana Pérez Platero, comisaria de las Hijas de la Caridad y hermana de nuestro Rvdmo. Prelado.

A las siete y actuando de preste don Santiago Méndez, rector de San Jerónimo, se celebró la misa de comunión, cantando la Comunidad diversos motetes.

A las nueve, celebró la misa el excelentisimo señor Arzobispo, asistido de sus familiares, cantando también durante ella, el coro de la Comunidad piadosos motetes y pasando después el excelentisimo señor Arzobispo a felicitar a su hermana, Sor Luciana, que más tarde recibió las felicitaciones de las superioras y representaciones de todas las casas de Hijas de la Caridad de Burgos, que pasaron el dia en su compañia.

Entre las otras muchas felicitaciones recibidas por Sor Luciana, hemos de destacar las de su hermano y sobrinos, las de don José Maria Puigdollers y señora que asistieron a los actos de la tarde; la de las Hermanas Misioneras de Acción Católica Parroquial, que la obsequiaron con una preciosa sabanilla de altar para el oratorio particular de las Hermanas y la de una representación de niñas del Colegio de La Milagrosa, anterior residencia de Sor Luciana, a quien obsequiaron con cánticos, poesias y un bellisimo ramo de flores, siendo a su vez, correspondidas por Sor Luciana con caramelos.

Por la tarde, a las seis, con asistencia del Excmo. Sr. Arzobispo, del muy ilustre señor secretario de Cámara y de los familiares y amistades antes citadas, en el oratorio particular, se celebró una solemne función eucaristico-mariana, actuando en la reserva de preste el capellán de Su Excelencia, don José Maria Caballero.

La Comunidad de Barrantes también ha obsequiado a Sor Luciana con un magnifico retrato, obra del pincel de nuestro querido amigo señor Retes, que ha sido muy elogiado y cuya fotografia ilustra nuestras columnas.

Felicitamos muy efusivamente a Sor Luciana en este dia, deseándola largos años de vida para bien de la Orden.

¡AVICULTORES!

¡GANADEROS!

Productos RUVEL para Granjas.
HARINAS DE PESCADO
de carne, huesos y alfalfa
RUVELPEX (Aceite Higado Bacalao)
JULIO RUIZ DE VELASCO
Avda. J. Antonio, 12.—BILBAO
Representante:
ENRIQUE VILLA MATIENZO
Lain Calvo, 24, 1.º—BURGOS

MEDIAS

***NYLON* - Dupont 51**

65 pesetas

ESTABLECIMIENTOS CAMPO

CAJA DE AHORROS MUNICIPAL DE BURGOS

Relación de las Libretas premiadas con las cantidades que se indican, de acuerdo con lo dispuesto en los epigrafes que se expresan en la Convocatoria de premios concedidos por la Entidad para conmemorar el "Dia Universal del Ahorro, 1948".

Con el 100 por 100 de las cantidades impuestas en los dias 28, 29 y 30 de Octubre ultimo, epigrafe "ESTIMULO DEL AHORRO", apartados primero y segundo: (Limite 25 Ptas.).

386	485	670	931	966	1113	1364	1837	1871	2390	2642
2908	2947	3288	3446	4025	4079	4085	4377	4101	4549	4583
4936	5098	5690	5935	6101	6103	6367	6618	6666	6760	6794
6957	6999	7365	7500	7825	8374	8488	6646	8937	9080	9115
9284	10166	10264	10313	10462	10683	10905	11029	11209	11554	11571
11962	12204	12255	12646	12649	12862	12973	13019	13310	13432	14084
14173	14224	14228	14786	14799	14909	15272	15465	15757	15807	15860
16229	16380	16583	16584	16857	16860	17177	17311	17737	17744	17875
18062	18139	18151	18213	18303	18851	18967	18970	19122	19250	19354
19499	19633	19687	19690	19693	19803	19983	20145	20233	20284	20398
20535	20723	20865	20936	21005	21047	21205	21227	21287	21431	21497
21547	21578	21624	21654	21658	21900	22100	22302	22364	22502	22515
22626	22981	23071	23267	23294	23356	23420	23711	23717	23759	23761
23814	23870	23918	24063	24094	24189	24225	24300	24380	24400	24489
24522	24556	24682	24700	24737	24740	24758	24895	24970	25210	25266
25268	25272	25282	25290	25309	25334	25460	25563	25647	25702	25763
25895	25897	26025	26098	26099	26118	26307	26442	26472	26587	26653
26660	26800	26850	27020	27088	27140	27327	27486	27541	27662	27675
27854	27842	27863	27875	27895	27904	27927	27932	27970	28169	28178
28364	28416	28497	28650	28660	28708	28758	28863	29217	29273	29318
29371	29498	29527	29586	29825	29903	29905	29976	30056	30202	30212
30226	30249	30297	30305	30315	30328	30334	30353	30356	30363	30431
30543	30628	30675	30713	30833	30846	30891	30905	30974	31164	31245
31332	31366	31367	31471	31505	31692	31795	31972	31994	32048	32138
32188	32287	32300	32379	32500	32511	32525	32532	32537	32549	32559
32569	32583	32739	32761	32828	32854	32977	33126	33198	33271	33309
33336	33389	33392	33622	33655	33763	33866	34037	34127	34216	34241
34316	34409	34410	34496	34497	34498	34499	34500	34501	34502	34504
34505	34506	34507	34508	34509	34510	34511	34512	34513	34514	34515
34516	34517	34518	34519	34520	34522	34523	34524	34525	34526	34527
34528	34529	34530	34531	34532	34533	34534	34535	34536	34538	34540
34541	31542	34543	34544	34545	34546	34548	34550	34551	34552	34553
34554	34555	34556	34557	34558	34559	34560	34561	34562	34563	34564
34565	34567	34568	34570	34571	34572	34573	34574	34575		

Con 50,00 pesetas. Epigrafe "CONSTANCIA EN EL AHORRO", Apartado primero.

62	158	1164	1435	2532	2679	3257	3743	3789	4315	4458
4548	4984	5322	5323	5531	5728	5821	5825	5880	6941	7369
7403	8154	8195	8201	8532	8535	9415	9464	9567	9935	9951
10219	10503	10722	11355	11398	11859	12465	12612	12647	12718	12833
14249	14726	14732	14764	15206	15429	15631	15805	15956	15966	16124
16183	16554	16743	16762	17584	17593	17635	17644	17674	17698	17834
18051	18808	18845	18861	18882	19841	19871	19889	19931	19988	20789
20900	21285	21890	21922	22211	22247	22616	22638	22777	22914	23005
23026	23211	23348	23421	23446	23638	23738	23758	23768	23800	23854
23888	23896	23911	23987	24180	24219	24242	24475	24541	25504	25721
25806	25871	25975	26137	26929	27258	27451	27528	27547	27851	27922
27989	29019	29027	29034	29053	29127	29162	29552	29620	29657	29658
30018	30062	30071	30274	30655	31489	31514	31534	31559	31570	31915
31938	31978	32223	32273	32937	32952	32987	33022	33106	33137	33157
33215	33273	34312	34405							

GUIA FACULTATIVA

RODRIGUEZ ORIVE
DENTISTA
RAYOS X - DIATERMIA
Calle Madrid, 10, 1.º—Teléfono 2591

J. VELASCO
Del Hospital Provincial
PULMON Y CORAZON
Rayos X. — Electrocardiografia
Consulta de 12 a 2 y de 3 a 5
Santander, 18, 2.º. Teléfono, 1533

Doctor de la Cuesta
PULMON Y CORAZON - RAYOS X
Premio extraordinario por Oposición
Director por Oposición del Sanatorio Antituberculoso Provincial
Número 1 del Seguro de Enfermedad
Santander, 3, 4.º centro
Pisones, 33.—Teléfono 2323. Burgos

I. LOPEZ SAIZ
Jefe de Clinica del Sanatorio Psiquiátrico "SAN LUIS"
Enfermedades mentales y nerviosas
Consulta diaria de 12 a 2
Calle de Santander 22 y 24, 3.º

RICARDO CUEVA
GARGANTA, NARIZ Y OIDOS
Consulta de 10 a 2 y de 4 a 7
Vitoria, 20, 1.º dcha.—Teléfono 1721

BRUNO ARAGÜES
MEDICO ODONTOLOGO
Queipo de Llano, 2.—Teléfono 2798

F. Escribano Parra
ANALISIS CLINICOS
TRANSFUSION DE SANGRE
Diplomado de Sanidad
y del Instituto Español de Hematologia
Concepción, 2 (esquina a C. Madrid)
y Hemoterapia

José María Francés Gil
MEDICINA INTERNA
Consulta de 10 a 1 y 3 a 6
Plaza de Vega, 36.

Dr. Muñoz Casas
PIEL Y VENEREAS
ONDA CORTA
DIRECTOR DEL DISPENSARIO ANTIVENEREO
Consulta de 11 a 2 y de 4 a 6
Almirante Bonifaz, 13. 1.º Telf. 1539

L. Rodriguez Pascual
PIEL SIFILIS
Especialista diplomado
Jefe del Servicio del Hospital Militar
Consulta de 1 a 2 y de 4 a 6
San Pablo, 6, 1.º—Teléfono 2946

Francisco Canella
OCULISTA
Diplomado por oposición
Miranda, 6 — de 12 a 2 y de 4 a 6

Cledoaldo Padilla
PARTOS Y GINECOLOGIA
San Juan, 48, 1.º—Teléfono 1855

GUTIERREZ SESMA
ENFERMEDADES DE LOS NIÑOS
Consulta de 10 a 12 y de 5 a 6
Almirante Bonifaz, 19.—Teléfono 1485

EQUIPO DE TRANSFUSION
DE SANGRE Y PLASMA
SERVICIO PERMANENTE

Fernando Criado
DIPLOMADO
Del Instituto Español de Hematologia y Hemoterapia
ENFERMEDADES SANGRE
Huerto del Rey, 10 — Teléf. 1783

M.ª A. Ruiz de Temiño
DENTISTA
San Juan, 63, 2.º

E. Vigalondo Errasti
GARGANTA, NARIZ Y OIDOS
Vitoria, 15.—Teléfono 3092

F. URRACA
OCULISTA
DEL HOSPITAL DE BARRANTES
CRUZ ROJA Y HOSPITAL PROVINCIAL.
LAIN CALVO, 18 - TELÉFONO 1311

S. ARIAS
CIRUGIA Y VIAS URINARIAS
Consultas de 12 a 2 y de 3 a 4
Vitoria, 9, 1.º—BURGOS.—Telf. 2218

G. BAÑUELOS
OCULISTA
DE LOS SERVICIOS DE SANIDAD DEL ESTADO
PLAZA MAYOR 67 TELEFONO 1306

CLINICA DENTAL
DOMINGO BARREIRO
Consulta diaria de 10 a 1 y de 4 a 7
Santander 22 y 24.—Teléfono 2432

P. LOPEZ
DIRECTOR DEL DISPENSARIO ANTITUBERCULOS
De la Cruz Roja.—RAYOS X
Puebla, 2. Teléfono 2231

JOSE CARAZO
PARTOS Y ENFERMEDADES DE LA MUJER
Del Hospital de Barrantes y Cruz Roja
Vitoria, 36, 3.º — Teléfono, 1591

Sanatorio de Nuestra Señora de la Blanca
CURAS DE REPOSO
Enfermedades de medicina general

J. MARTIN PARDO
Ex-jefe Clinica Hospital Militar
Medicina Interna. Pulmón y Corazón
Rayos X. Consulta de 11 a 2 y de 4 a 6.
Madrid 14, 3.º Teléfono 2406

Sanatorio "VIRGEN DE BEGOÑA"
MEDICO DIRECTOR, CESAR SUAREZ DE PUGA
Neuro-psiquiatra
ENFERMOS NERVIOSOS Y MENTALES
Tratamientos modernos de la especialidad
San Pedro Cardeña, 21 — Tel. 2822 — Consulta: Avellanos, 1. duplicado

CLINICA RICA CAMARA
GINECOLOGIA Y PARTOS — MOLINILLO, 16. — TELEFONO, 2771

ANUNCIOS ECONOMICOS

Arriendos

ARRIENDO en Barrio Jimeno, primer piso, seis habitaciones, cocina, baño. Informes, número 8, segundo, teléfono 1497.

SE ALQUILA local y piso en Alfareros, 16, 1.º.

SE ARRIENDA local amplio, propio para almacén, taller o para exposición de maquinaria, frente mercado San Amaro. Razón, Viuda de Alonso. Hospital del Rey.

PISO primero, gran confort, alquilo, en calle Vitoria, 36. Informes, Porteria.

CHALET amueblado se alquila. Informes, esta Administración.

Automóviles y accesorios

AUSTIN 7 H. P. impecable de todo. Garage Luma. Santa Clara, 54.

VENDO camioneta Essex, 16 H. P. Huelgas, 45.

RENAULT, 13 H. P. bien de todo, 25.000 pesetas. Santa Clara, 54. Garage Luma.

CAMIONETAS 500, 1.000 1.500 y 3.000 kilos. Garage Luma. Santa Clara, 54.

Colocaciones

SE NECESITA muchacha para cocina. Espolón, 42 principal.

NECESITAMOS Agentes, importante adelanto para la ganaderia. Apartado, 118. Barcelona.

COLOCACIONES para América. Buena retribución, gran porvenir, facilitamos contratos trabajo todos empleos, también pasaportes. Envienos amplios detalles, aptitudes, referencias, en carta certificada acompañando quince pesetas, gastos información, a International Waixover. Delegación Española. San Bernardino, 6, Madrid.

NECESITAMOS representes, sueldo, comisiones, trabajo fácil, pueblos, localidad. Apartado 12.201 Madrid.

MUCHACHA se necesita, con informes. Rey Don Pedro, 15, entresuelo.

SE NECESITA pastor a zurrón, en Arroyo de Muñó. Melquiades Benito.

SE NECESITA muchacha Plaza Sur núm. 7.

BUENA cocinera se necesita, en Avenida del Generalisimo, 19, 1.º

SASTRE necesito medias oficialas adelantadas. Héroes del Alcázar, número 1, piso sexto.

NECESITO chica sepa tejer punto maquina. Puebla, 2, duplicado, 2.º izquierda.

NECESITASE señora acompañar niños paseo. Vitoria, 19, Drogueria.

NECESITO sirvienta de 30 a 40 años. Pisones, 58. Francisco Hurtado.

MUCHACHA con informes que sepa algo de cocina, necesita matrimonio con niño. Rey Don Pedro, 36, primero.

SE NECESITA pastor para ovejas. Gonzalo Albillos. Villalonquejar.

MUCHACHA con informes necesito. San Pablo, 6, 2.º izquierda.

NECESITO niñera y ama seca, buen sueldo. Huerto del Rey, 26, 1.º derecha.

Compras y ventas

POLLITOS y patitos, varias razas, desde 5 y 15 pesetas uno; incubación a particulares, a peseta huevo. Pida catálogo sin compromiso. Avicola Cardellá. Canterac, 49. Valladolid.

BICICLETA caballero y señorita, vendo. San Francisco, 96.

POLLITOS. Los mejores y más sanos de Granja Ebro. Leghor, Castellana, Prat, sus encargos grandes y pequeños, a Felipe Barriuso. Merendero Miraflores. Tlfono. 2901.

TUBOS de cemento. Fábrica: Santa Clara, 57. Puente Careaga.

SE VENDE aparato de radio, de ocasión. Cid, 18, segundo.

SE VENDEN canarios y canarias. Lain Calvo, 13.

DESEO cierre metálico ballestas, 3 metros por 3 metros. Informes, esta Administración.

PATINES "Cometa" nuevos, juego bolas vendo. Razón, esta Administración.

SIERRAS cepilladoras universales, tornos, taladros, herramientas, bombas "Prat". Comercial distribuidora de maquinaria. San Pablo, 13.

MOTORES gasolina, tipo C. L., agricultura e industria. Comercial distribuidora maquinaria. San Pablo, 13.

VENDO pollada Leghorn, un mes, (390). Aparicio Ruiz, 12, segundo.

SE VENDE máquina "Singer", doméstica. Huerto del Rey, 24. Zapateria.

HERREROS: llegó carbón especial fraguas. Carmen 3, carboneria. Teléfono 1873.

VENDO coche niño seminuevo. Avellanos, 5, 4.º

EL TEJERO de Valdorros vende 800 tejas y 16.000 ladrillos macizos.

VENDO barato coche-silla seminuevo. Defensores Oviedo, 3, 5.º

ATENCION contratistas: cemento nervión, venta libre, varilla de todas medidas y 4 vigas doble T, de 23 por 8. Informes, Bar Bengoechea".

VESTIDO organdi comunión, velo tul ilusión vendo. Lain Calvo, 37 y 39, cuarto.

VESTIDO niña primera comunión blanco, vendo. Santa Clara, 4. "Florida".

BICICLETA con motor vendo, perfecto estado, minimo consumo y económica. Plaza Mayor, 49. Libreria.

VESTIDO primera comunión, velo largo, vendo. Lain Calvo, 30, 2.º

OCASION: se venden dos mesas billar, una de carambolas y otra billar americano, y una cafetera marca "Campeona". dos brazos, 4 tazas, todo ello seminuevo. Filiberto Arnaiz. Briviesca.

VENDESE bicicleta señorita. Verla, por las mañanas en Corazas, 2, entresuelo, derecha.

TARTANA vendo, propia para lechero, recién reparada, carreteria mecánica, Juan Espino. San Pedro y San Felices número 4.

VENDO traje primera comunión niño. Calle San Juan número 49, piso 5.º izquierda.

Enseñanzas

SE DESEA maestra para casa particular, pueblo esta provincia. Informes, esta Administración.

CLASES de inglés, por profesora competente. Informes, esta Administración.

Fincas

VENDO casa en Covarrubias, propia para industria, sitio céntrico, consta de bodega, con envases para 350 cántaras, lagar moderno y tres pisos; está desalquilada y completamente libre. Su dueño, Leandro Garcia, del mismo.

VENDO chalet en La Castellana. Pisos, buena construcción, 33.000 pesetas, con grandes facilidades pago, otros también libres, muy céntricos. Sáenz de Santa Maria. San Juan, 65.

CAMBIO piso propio, nuevo, por otro en Madrid. Informes, Lain Calvo número 3, 1.º derecha.

GRAN OCASION: venta de pisos, nueva construcción, llave en mano, 8% libre. Informes, Vadillos, 48, 2.º centro de 1 a 3.

VENDO pisos, casa nueva, muy soleados y económicos, trato directo. Calle Francisco Salinas. Informes, Simón González.

ALBILLOS vendo Crucero piso 4 habitaciones y magnifica galeria, libre, 37.000.

CANTERO vende pisos libres, inmejorable construcción, 35.000, pagando 20.000 contado, resto 5 años. Concepción, 2.

ALBILLOS vendo calle Madrid, magnifico piso libre, 56.000, vendido resto casa a 70.000.

ALBILLOS vendo Tahonas piso caprichosamente presentado, libre, 40.000. Vega, 36.

ALBILLOS San Julián vendo piso desocupado, nueva construcción, 36.000. Vega, 36.

ALBILLOS Plaza Vega vendo libre piso, 6 habitaciones, baño calefacción y ascensor, 75.000

ALBILLOS vendo centro Lerma, sólida casa con comercio libre, en poquisimo dinero.

PISO libre vendo, San Francisco, 6, 2.º, precio ocasión. Dos dias sólo.

ALBILLOS casa 4 pisos, con gran planta baja, cualquier negocio, vendo libre, 190.000.

ALBILLOS chalet amplio, calefacción, jardin, vendo libre, principio Castellana, 170.000.

ALBILLOS piso libre, 5 habitaciones, servicios, con 200 metros cuadrados jardin, vendo, 32.000

ALBILLOS vendo 32 fanegas tierra, inmejorable calidad, con un pinar, Condado Valdivielso, 75.000.

ALBILLOS solares o terreno económico, construcción viviendas protegidas. Vega, 36.

ALBILLOS se vende gran heredad en Ibeas de Juarros, libre, rentero solo, 30.000.

ALBILLOS piso, cuatro habitaciones y baño alquilo. Calle Madrid, 400 pesetas.

CASA, 4 plantas y bajo industrial libre, renta 24.000 año, vendo en lo mejor Pisones, solo 290.000 peseas. "Exito". Generalisimo, 1.

Ganados y aperos

SE VENDE carro de una caballeria, y piano manubrio, seminuevos. Rafael Ordóñez. Belbimbre.

SE VENDE un carro nuevo de bueyes, construido por "Los Chichos". Mecerreyes, bravant y una grada. Manuel Arribas. Cuevas de San Clemente.

LA CASTELLANA. Aventadoras número 5, ensacadora metálica, número 2 para accionar a brazo y motor. Grupos de riego a gasolina y eléctricos. Bombas centrifugas V. R. "Casa Rebolleda", calle Paulina Harriet, número 18. Teléfono 2076. Valladolid.

GANADEROS: Abundancia de carne, más huevos, mejor leche, usando "Engorde de Castellano".

VENDO potro de ocho dias. Emilio Román. Santa Maria del Campo.

Huéspedes

CEDO habitaciones amuebladas, derecho cocina, baño, jardin. Vadillos, 21

Muebles

AMUEBLE su casa adquiriendo los muebles a plazos. Evelio Alonso Guilarte. Vitoria, 46. Vea exposición.

COMPRO y vendo muebles usados. Serna. Lain Calvo, 30. Teléfono 2965

Pérdidas

PERDIDA perro Pointer, blanco-marrón, atiende "Rex". Gratificará esplendidamente. San Pedro de la Fuente. Emperador, 25. Panaderia.

PERDIDA reloj bolsillo, "Cyma", de calle Brivies ca a Campo Zatorre. Gratificare, Briviesca, 16, primero.

Traspasos

MARTINEZ traspasa local industrial, céntrico, 90 pesetas, precio 25.000.

TRASPASO bar sin local, con mesas, sillas y cafetera. Informes, esta Administración.

TRASPASO bar con vivienda, poca renta. Informes, esta Administración.

MAGNIFICO traspaso en la calle Miranda, con sótano y rotonda, propio para zapateria. Sáenz de Santa Maria. San Juan, 65.

TRASPASO o cedo pescaderia en San Pedro y San Felices, 29, por no poder atender su dueño.

MARTINEZ traspasa la mejor carboneria de Burgos, céntrica, poca renta. Santander, 12.

TRASPASO pescaderia, bien acreditada, local para cualquier negocio. Santa Dorotea, 30.

Varios

MODISTA se ofrece a domicilio. Razón, Paseo los Vadillos, 27.

PENALES, caza, subsidios, obtención documentos toda España. "Gestión". Calera, 43. Teléfono 2500.

ARPE. Carpinteria - ebanisteria. San Lesmes, 1. Antiguo socio de "Arconde". Muebles cocina, precios increibles, instalaciones comerciales. Muebles encargo. Ensamblaje.

MAQUINAS escribir, reparaciones, abonos, limpieza, copias. "Casa Vega". Sombrereria, 29. Teléfono 3058.

QUINTANILLA Comercial Administrativa. Gestiona cualquier asunto, toda España. José Antonio, 18.

ESTILOGRAFICAS garantizadas, objetos de escritorio, articulos para oficina. Papeleria Quintanilla.

SEGUROS: Solicite a Quintanilla, encontrará solvencia, garantia, seriedad. José Antonio, 18.

MARCAS, nombres rótulos: Registrandolos adquiere su propiedad. Informará Quintanilla. José Antonio, 18.

PASAPORTES, documentación, salidas España. Marcas, nombres comerciales. "Gestion". Calera, 43.

FOTOGRABADO. Trabajos de linea y directo. DIARIO DE BURGOS.

REPARACION máquinas de escribir, todas marcas. Avenida Generalisimo, 11 pral.

PARA NEGOCIO buen porvenir, solicito socio capitalista con garantia. Ofertas por escrito, a Diaz Toledo. Fernán González, 25, 2.º derecha.

ALBILLOS facilito dinero, interés corriente, con garantia, finca capital. Vega, 36.

SE OFRECE modista a domicilio. Razón, Miranda, 1. Tienda Angel Pérez.

SOCIO capitalista, necesito para negocio en marcha, gran rendimiento. Informes, esta Administración.

NUEVOS HOGARES

Sáiz Burgos - Gamarra Alcalde

En la Iglesia parroquial de San Gil Abad de esta capital, se celebró ayer a las doce y media de la mañana, el enlace matrimonial de la bella señorita Conchita Gamarra Alcalde, con el conocido industrial de esta plaza, don Rafael Sáiz Burgos, estimado amigo nuestro.

El altar mayor donde se celebró la ceremonia, aparecía profusamente engalanado con plantas, macetas, guirnaldas y flores y lucía una artística y espléndida iluminación.

La comitiva nupcial hizo su entrada en el templo a los acordes de la marcha nupcial de Mendelssohn, haciéndolo la novia del brazo de su hermano y padrino don José Gamarra Alcalde también particular amigo nuestro y el novio acompañado por su hermana y madrina doña María Luisa Sáiz de Aguarón.

El contrayente vestía de rigurosa etiqueta y la novia realzaba su natural belleza con precioso traje de raso duquesa y se tocaba con velo de tul ilusión. Seis señoritas portando claveles formaban la corte de honor de la desposada.

Bendijo la sagrada unión y celebró la misa de velaciones, el párroco, don Onofre Sáiz Calzada, quien dirigió una elocuente plática al nuevo matrimonio. Durante la ceremonia fueron magistralmente interpretadas escogidas composiciones por los maestros Quesada y Estefanía, interviniendo asimismo la gentil señorita Marina Patiño, quien maravillosamente entonó el "Ave María" de Schubert.

Terminada la ceremonia religiosa, se procedió a cumplir el requisito civil suscribiendo el acta matrimonial, ante el representante del juez y abogado de este ilustre Colegio, don Francisco Burgos López, primo del contrayente, los siguientes señores: don Zacarías Burgos López, don Antonio Martínez Díaz, don Alvaro Lanuza Nacarino, don Antonio Sáiz Burgos, don Gaspar Gamarra Alcalde, don Gabino Preciado Duque y don Heliodoro Arconada Pérez.

Más tarde, y en el Restaurante Auto-Estaciones, se obsequió a los numerosos invitados con un espléndido almuerzo, seguido de animado bile.

Los nuevos señores de Sáiz, salieron en viaje de novios para distintas poblaciones de España.

CASTRO - VALERO

A las once y media de la mañana de ayer y en la iglesia de El Salvador, de Valladolid, contrajeron matrimonial enlace, la gentil y distinguida señorita burgalesa María del Rosario Valero González y don Constancio Castro Castro, inspector de Trabajo, de la Delegación provincial de Burgos.

Bendijo la unión y dijo la misa de velaciones don Anastasio González, quien, asimismo, pronunció sentida plática.

Actuaron de padrinos, nuestro distinguido amigo el secretario general de la Asamblea de la Cruz Roja Española, excelentísimo señor don Luis Valero Carreras, padre de la desposada y doña Felisa Castro, hermana del contrayente.

Concluida la ceremonia religiosa, se procedió al cumplimiento del requisito civil, ante la representación del juez, suscribiendo el acta matrimonial como testigos, el general Uzquiano, vicepresidente de la Asamblea de la Cruz Roja, don Ambrosio González Gutiérrez, tío de la desposada, don Cándido Varona, delegado provincial de Trabajo de Burgos don Manuel Ballesteros y don José Serrano, inspectores de Trabajo.

Los numerosos invitados fueron obsequiados, con un delicioso almuerzo y los nuevos señores de Castro-Valero, a quienes deseamos feliz y eterna luna de miel, salieron en viaje de nocios para Madrid, Sevilla, Barcelona, Valencia y otras poblaciones.

LOS DEPORTES

EL BARCELONA, CAMPEON DE LIGA

REAL SOCIEDAD Y MALAGA ASCIENDEN A 1.ª DIVISION

Descienden a Segunda, Sabadell y Alcoyano

RESULTADOS DE LA LIGA

PRIMERA DIVISION

Tarragona, 1; Coruña, 4.
Alcoyano, 2; R. Madrid, 2.
Sabadell, 2; Oviedo, 2.
Barcelona, 2; Español, 1.
Valencia, 2; Sevilla, 0.
At. Madrid, 2; Valladoli 0.
Celta, 3; At. Bilbao, 4.

SEGUNDA DIVISION

Baracaldo, 6; Castellón, 1.
Granada, 3; Gerona, 0.
Santander, 5; Levante, 1.
Gijón, 5; Badalona, 3.
Mestalla, 1; Real Sociedad, 3.
Hercules, 8; Murcia, 2.
Ferrol, 1; Málaga, 5.

CLASIFICACIONES

PRIMERA DIVISION

	J.	G.	E.	P.	F.	C.	P.
Barcelona	26	16	5	5	66	36	37
Valencia	26	16	3	7	78	47	35
Madrid	26	15	4	7	67	42	34
At. Madrid	26	15	4	7	54	32	34
Oviedo	26	13	4	9	50	43	30
Español	26	10	4	12	51	55	24
At. Bilbao	26	11	2	13	61	63	24
Tarragona	26	10	3	13	59	62	23
Sevilla	26	11	1	14	35	40	23
Celta	26	9	4	13	51	54	22
Coruña	26	9	4	13	56	60	22
Valladolid	26	10	2	14	38	58	22
Alcoyano	26	8	5	13	40	54	21
Sabadell	26	5	3	18	43	81	13

SEGUNDA DIVISION

	J.	G.	E.	P.	F.	C.	P.
R. Sociedad	26	17	7	8	80	41	35
Málaga	26	15	5	6	72	32	35
Granada	26	16	3	7	50	37	35
Hércules	26	14	4	8	64	53	32
Gijón	26	12	5	9	56	44	29
Baracaldo	26	13	3	10	48	37	29
Murcia	26	12	2	12	51	71	26
Castellón	26	11	2	13	48	53	22
Levante	26	9	4	13	48	53	22
Gerona	26	10	2	14	45	53	22
Santander	26	8	5	13	51	67	21
Mestalla	26	9	2	15	43	50	20
Badalona	26	8	3	15	38	62	19
Ferrol	26	6	3	17	39	71	15

Servicio de ambulancia
a cuaquier clínica y lugar de España.
Avisos:
CLINICA DE NUESTRA SEÑORA DEL CARMEN
Teléfonos 1567-3142

Ascensos y descensos de equipos en la temporada actual

En nuestro grupo «suben» Osasuna y Torrelavega y «bajan» Alavés, Arenas de Guecho y Tudelano

Madrid.—Jugados los últimos partidos del Campeonato de Liga correspondiente a la temporada 1948-49, se ha proclamado vencedor el Barcelona C. de F. con 37 puntos, seguido del Valencia, con 35.

Descienden a segunda división el Sabadell y el Alcoyano, subiendo a la categoría superior la Real Sociedad de San Sebastián y el Málaga.

En Tercera División, con sus seis grupos y teniendo en cuenta la ampliación de Segunda, el "movimiento" es como sigue:

Primer grupo.—Ascienden: Orensana y Arosa. Promocionan: Erandio. Desden: Santiago, Berbés y Arsenal.

Segundo.—Ascienden: Osasuna y Torrelavega. Promociona: Erandio. Descienden: Alavés, Arenas y Tudelano.

Tercero.—Ascienden: Lérida y Zaragoza. Promociona: Mallorca. Descienden: Arenas de Zaragoza, Atlético de Zaragoza e Igualada.

Cuarto.—Ascienden: Plus Ultra y Salamanca. Promociona: Numancia. Descienden: Manchego, Segoviana y Atlético de Zamora.

Quinto.—Ascienden: Albacete y Elche. Promociona: Cartagena. Descienden: Orihuela, Sueca y Cieza.

Sexto.—Ascienden: Córdoba y Atlético de Tetuán. Promociona: Huelva. Descienden: Iliturgi, Electromecánica y Larache.

Nota.-En el primer grupo, como recordarán nuestros lectores, en plena competición, se retiró el Maestranza de León. Por consiguiente, suponemos que solo bajarán dos y por tanto uno de los tres citados se salvará.

LA COPA

Partidos para el jueves y domingo

Madrid. — En las primeras horas de la tarde se ha celebrado en los locales de la Real Federación Española de Fútbol el sorteo de los partidos correspondientes a los octavos de final de la Copa de Su Excelencia el Generalísimo, con el fin de determinar cuál sería el campo en el que se celebrarán los partidos, tanto en los que se juegan a encuentro único como los que se jugarán a dos partidos.

Efectuado el sorteo, dió el siguiente resultado:

Coruña-Valencia.
Real Sociedad-Real Oviedo.
Granada-Valladolid.
Atlético de Madrid-Sevilla.
Barcelona-Gerona.

Estos encuentros se jugarán a un sólo partido, que se celebrará en los campos citados en primer término, el próximo domingo, día 24.

A dos partidos, a jugar el jueves, día 21, y el domingo, día 24, serán los siguientes:

Español-Celta.
Real Madrid-Atlético de Bilbao.
Tarragona-Albacete.

El jueves, día 21, se jugarán en los campos de los clubs en primer término.

SAN ROQUE QUINADO
Gran reconstituyente

Esgrima

Hoy comienza el campeonato local

Esta tarde, a las 19 horas, en la Sala de Armas de la Residencia de Oficiales, dará comienzo el campeonato local de esgrima a las tres armas, celebrándose hoy el de florete para seguir en días sucesivos los de espada y sable.

Los tiradores inscritos hasta el momento son: Comandantes Calderón y Udaeta y teniente López Ruiz, de Caballería; capitán Arija y teniente Merino, de Infantería; capitán Mora y alferez Cobos de Artillería; tenientes Redondo y Cacharrón de Intendencia y señores Casado y Rojo de la Deportiva Militar.

EL BURGOS, SIGUE EN TERCERA DIVISION

Perdió frente al Indauchu por 3-0

El domingo jugó el Burgos en Bilbao, frente al Indauchu y perdió. Desde luego, vistos los últimos resultados de nuestro equipo, no cabía esperar otra cosa y por consiguiente no hubo sorpresa.

El Indauchu superó al Burgos, a pesar de que éste se defendió bien en la primera parte. Tanto que logró mantener el marcador en una igualada a cero, que permitió concebir ligeras esperanzas. Pero en la continuación el Indauchu, que puso en fila a todos sus mejores hombres, se impuso y nos hizo un 3-0 que no deja lugar a dudas.

A causa del mismo, el Burgos quedó abocado al descenso. Pero se ha salvado "Por los pelos" como diría un castizo, mas al fin se ha logrado eludir un peligro que durante unos días nos tuvo sumidos a todos en la mayor ansiedad. Y vamos a exponer brevemente por que no se bajó.

Previendo que este año se produjera un triple o cuádruple empate a puntos —tal como ha sucedido— publicamos el domingo, el nuevo artículo del Reglamento que dispone cómo se había de determinar la clasificación de la presente temporada.

Se ha de hacer aplicando una puntuación parcial a los equipos empatados. Es decir, contando únicamente los puntos que el Burgos haya sacado a costa de los equipos con quienes se encuentra igualados. Son en total ocho puntos: tres obtenidos a costa del Alavés —dos en Zatorre y uno en Mendizorroza— tres Tudelanos —dos en Zatorre y uno en Griseras— y dos del Arenas.

Sigue con seis el Alavés. Venció al Arenas en Gobelas y empató en Mendizorroza, que son 3; une a costa del Burgos en su terreno y dos por el Tudelano, a quien venció únicamente en Vitoria.

Y con 5 cada uno figuran el Arenas y el Tudelano. El Arenas debe estos cinco a dos obtenidos sobre el Burgos en Gobelas y otros dos con el Tudelano más uno con el Alavés en Mendizorroza. Y el Tudelano tiene un alcanzado mediante el empate en Griseras con el Burgos y dos logrados con sus victorias a costa del Arenas y el Alavés jugando en Gobelas y Griseras respectivamente.

He aquí, por qué el Burgos con 22 puntos nominales —25 deportivamente— empatado con otros tres equipos en la "cola" tiene todos los derechos a seguir figurando en Tercera División.

¿Comprendido?

Resultados y clasificación de nuestro grupo

Indauchu, 3; Burgos, 0.
Arenas, 1; Maestranza, 1.
R. Unión, 2; Torrelavega, 0.
Osasuna, 6; Tudelano, 0.
Barreda, 4; Alavés, 5.
Logroñes, 2; Erandio, 0.
Mirandes, 0; Sestao, 1.

CLASIFICACION

	J.	G.	E.	P.	F.	C.	P.
Osasuna	26	16	7	3	69	27	39
Torrelavega	26	17	2	7	54	37	36
Erandio	26	12	4	10	44	40	28
Logroñes	26	10	5	11	50	52	27
Indauchu	26	11	3	12	63	67	25
Barreda	26	9	6	11	45	58	24
M. Aérea	26	9	6	11	45	50	24
MIRANDES	26	11	2	13	39	45	24
Sestao	26	11	3	12	41	50	24
R. Unión	26	11	1	14	50	45	23
BURGOS	26	10	5	11	56	48	22
Alavés	26	8	6	12	36	46	22
Arenas	26	7	8	11	45	56	22
Tudelano	26	10	2	14	42	67	22

EL DOMINGO SE INAUGURO LA TEMPORADA HIPICA EN LA DEPORTIVA

La prueba de Oficiales se la adjudicó el alférez Castrillo y la de Suboficiales, el sargento Domínguez

A las cinco de la tarde del domingo último y conforme teníamos anunciado se inició en la Ciudad Deportiva la temporada hípica de Primavera, con asistencia del capitán general de la Región, teniente general Yagüe, gobernador militar, general Ibáñez de Aldecoa, presidente de la Sociedad Deportiva, general Troncoso, jefe del Estado Mayor, general Aizpuru y otras personalidades del deporte burgalés.

Numerosísimo público acudió al elegante recinto de la hípica y a la hora anunciada comenzaron las pruebas.

Primeramente, se corrió la prueba "Copa Inauguración", dedicada a los suboficiales en la que tomaron parte diez y ocho jinetes, entre brigadas y sargentos, obteniendo el primer puesto en la clasificación el sargento Domínguez, del Regimiento Caballería Cazadores España número 11, que montó el caballo "Doce".

A continuación se efectuó la prueba para oficiales, "Copa Primavera", con participación de veintidós jinetes. Ganó el Trofeo el alférez Castrillo, de la Capitanía general de esta Región, sobre "Desfavorecer".

En medio de una prolongada ovación, los ganadores de las pruebas pasaron ante la tribuna presidencial, haciéndoseles entrega de los premios, por el capitán general de la Región.

Su orden es como sigue:

Prueba suboficiales.—1.º "Doce", montado por el sargento Domínguez; 2.º, "Ejira", por el sargento Glorioso; 3.º, "Copto", por el brigada Atilio, 4.º, "Orfa", por el sargento Quijada y 5.º, "Pasado I", por el sargento Pérez. Todos del Regimiento Caballería 11.

Prueba oficiales.— 1.º, "Desfavorecer", montado por el alférez Castrillo; 2.º, "Báltico", por el capitán Muguiro; 3.º, "Día", por el teniente Herrero; 4.º, "Conelli", por el comandante Carretero y 5.º, "Eco", por el comandante Esteban.

Aprovechando la celebración de estas primeras pruebas hípicas, se procedió también a la distribución de premios a los vencedores en los torneos deportivos, "General Yagüe" y "General Gobernador Militar".

HOY, PRUEBA DE APTITUD

A las 18 horas del día de hoy, en la pista hípica del Campo de Deportes del "Dos de Mayo", se celebrará la prueba de aptitud.

Durante esta prueba y a la terminación de la misma, la orquestina de la Residencia actuará en la Garrocha.

El servicio de Autobuses funcionará a partir de las 17 horas.

Abultada victoria del S.E.S.A. sobre el equipo salmantino

Lo derrotó por 10 - 2

El pasado domingo se jugó en Zatorre una de las eliminatorias del campeonato nacional de Grupos de Empresa y les correspondió contender al SESA local y al "Moneo Hijos, S. A.", de Salamanca.

El encuentro tuvo siempre una marcada tónica local y por consiguiente la victoria del SESA se produjo con toda facilidad y, además, abultada. Claro que el guardameta charro dió buena cantidad de facilidades.

Triunfó el SESA por diez tanto a dos y el primer tiempo finalizó con un cinco a uno favorable. Es decir que se marcaron seis tantos en cada parte.

Los autores de los goles fueron Andrade (3), Nito (3), Talín (2) y Clemen y Fernández, con uno cada uno.

Tiene un buen conjunto este año el SESA, en el que predomina la buena homogeneidad y luce la clase de Sanz y Nito. Esperamos que con esas cualidades pueda hacer un buen papel en la competición en que se halla empeñados.

El domingo jugará con el representante de Palencia, "Minas de Barruelos", equipo potente y duro, que les dará ocasión de emplearse a fondo. El encuentro se celebrará en Zatorre.

PREOCUPESE DE SU HERNIA

y suprima de una vez las torturas y molestias, que ocasionan los bragueros de hierro rígido, rescortes, pelotas duras, tirantes y otros engorros, etc., que tanto magullan y perjudican. Adoptando el novísimo reductivo obturatriz "NEUMAR" (patente de invención núm. 14.616), **innovación ortopédica americana**, se evitará los peligros de su abandono porque de un modo práctico cierra y obtura el anillo herniario con eficacia y comodidad. Consulte al medico. (C. C. S. núm. 10.436).

AVISO: **Instituto Ortopédico "NEUMAR"** atenderá a cuantos estén interesados de 10 a 1 solamente y días indicados en las Plazas y Consultorios médicos siguientes: en BURGOS, viernes 22 Abril, Dr. Carlos Salinas, calle Miranda, 12; en PALENCIA, lunes 25, Dr. Teógenes M. Aguilar, calle Mayor, 28, según prescripciones.

"NEUMAR" INSTITUTO ORTOPEDICO Valencia, 214 pral. BARCELONA

Educación Nacional

Delegación Administrativa de Enseñanza Primaria

PUNTUACIONES PROVISIONALES ADJUDICADAS PARA EL CONCURSO GENERAL DE TRASLADOS

Maestros.—Don José Ascoz López, 5,895; don Clemente Díez Quintana, 31,732; don José María de Suso y López de Arbina, 5,822; don Florencio Martínez Pérez, 10,895; don Manuel Martínez García, 5,895; don Vicente Fault Guzmán, 5,895; don Manuel Villarroya, de Zalba, 5,595; don Enrique Villegas García, 4,895; don Lucio Pascual Rodríguez Calleja, 63,757; don Miguel Cruz Sagredo, 5,249; don Luis Abad Sánchez, 5,895; don Ismael Vitorino Jiménez Rodríguez, 5,895; don Daniel Bagán Bagán, 5,895; don Emiliano Matilla Domínguez, 5,812; don Enrique García Barbero, 45,426; don Eladio Evaristo Varona Navarro, 43,058; don José Borrajo Nogueira, 28,77; don José María Luna Padilla, 4,480; don Gregorio Muñozguren Vicandi, 5,895; don Justiniano Ramos Bartolomé, 5,895; don Dativo Encinas Olmo, 42,992; don José Tormo Dueñas, 5,895; don Lorenzo Sáiz Delgado, 50,165; don Luis Martínez Baranda, 5,495; don Agustín Montero Bañuelos, 61,140; don Juan Antonio Marín Marín, 5,895; don José Díaz-Otero Bartolomé, 5,395; don Hermilo Ordóñez López, 4,439; don Ovidio Cadiñanos Rubio, 5,895; don Heliodoro López Ruiz, 5,895; don Epifanio Delgado Esteban, 5,895; don Félix Paredes Labrador, 5,895; don Pablo Azofra Sáez, 76,528; don Juan de Pértica Unaune, 4,729; don Secundino Lama Cid, 29,882; don Quintín Moreno Trecu, 32,690; don Segundo Durana Portilla, 18,499; don Manuel Ferrero Avedillo, 4,813; don Jesús Antonio Zaldívar Pérez, 5,895; don Ismael Blázquez Morales, 5,895; don Juan Villarán Fernández, 5,895; don Pascual Pérez Guillamón, 5,895; don José Lillo González, 5,895; don Gonzalo Martín Martín, 5,895; don Joaquín Macías Alonso, 5,668; don Francisco Sáiz Calvo, 38,112; don Teodoro Escudero Melgosa, 5,895; don Elías Sanz Ronda, 42,376; don Marcelo de las Heras López, 43,658; don Mariano López García, 5,895.

Maestras.—Doña Josefa Gambón Borrego, 6,729; doña Visitación Izquierdo Soriano, 10,895; doña María Mercedes Rodríguez Herráez, 45,486; doña María Teresa Echevarría Sologuren, 7,895; doña Felisa Gutiérrez Escolar, 24,498, doña Petra Laca Aguirre, 5,895; doña Ursula Lozano Navarro, 24,119; doña María Nieves Ortega Moreedero, 24,970; doña Ascensión Martín Malmierca, 48,403; doña María Esther Martínez Gauna, 7,480; doña María Luisa Valdizán San Pedro, 7,895; doña Inocencia Rodríguez Angulo, 10,895; doña María Asunción Ortega Pérez, 6,729; doña Artemia Lerma Oquillas, 43,058; doña Angela Beldarrain Olalde, 7,275; doña Valentina Centeno Astorga, 10,895; doña María de Haro Ovejero, 6,729; doña María Nieves Ibarra Aldeiturriaga, 10,895; doña María del Pilar García Gómez, 90,056; Teotima Corral San Millán, 43,058; doña Eulogia Jorge Martín, 42,992; doña María del Pilar Villanueva Poveda, 43,362; doña Josefa Ruiz Hermosilla, 42,376; doña Carmen Villaverde Dueñas, 7,895; Aurora Martínez Martínez, 43,607; doña María Consuelo Martínez Martínez, 10,895; doña Mercedes Sáez Ruiz, 7,895.

Contra estas puntuaciones se pueden promover reclamaciones en el plazo de cinco días.

Turistas ingleses visitan la ciudad

Procedentes de la frontera francesa, llegaron el domingo a Burgos, treinta turistas británicos que emprenden ahora una jira por nuestro país, en visita a las principales poblaciones.

Visitaron la Catedral y ayer reanudaron su viaje con dirección a Madrid.

HIGOS

Los mejores, de Fraga, de la Vera, Cuello de Dama y otros, a los precios más limitados. Cacahuete de Valencia, 1.ª clase superior, tostado al día o crudo; pasas de Dehia y frutas de todas clases.

Unión Frutera Burgalesa, S. L.

Santocildes, 10 y Aranda n.º 6.— Teléfonos, 1549 — 2181 y 1517.— Ventas sólo al por mayor.

ANUNCIOS OFICIALES

SUBASTA

El día 24 del actual, a las 12, se rematará en pública subasta, en la plaza Mayor de Lerma, la finca denominada "Las Bolas".

El precio de la misma se abrirá en la cantidad de 25.000 pesetas.

DEPORTAJE DEL DIA

La técnica moderna está haciendo asombrosos progresos en la construcción de edificios. La fabricación de nuevos materiales de construcción —entre los que tienen un papel preponderante los llamados "plásticos"— han influido notablemente en el progreso de la técnica arquitectónica, que se encuentra hoy en condiciones que no soñaron jamás.

PISOS FLEXIBLES

Noticias llegadas de California señalan un avance más en la construcción de edificios. Especialmente se da el caso en el barrio de la General Petroleum Corporation que ha sido valorado en once millones de dolares. En este recinto tiene instalades sus oficinas la importante coinpañía petrolífera. Pero lo más interesante de los nuevos edificios es que su interior es "flexible y acomodaticio". Es decir, que se puede adaptar a las necesidades del momento. El edificio tiene trece pisos, que es el límite de altura permitido en la ley en este Estado. Se le califica del edificio más alto de California y el más audaz y moderno, en su construcción. La característica más sorprendente de la nueva construcción es la adaptabilidad de sus interiores, especialmente construidos con arreglo a una técnica moderna. Al oir el calificativo de "pisos flexibles" se piensa enseguida en paredes de caucho o de otros materiales, elásticos que permitan el ensanchamiento de los pisos según las necesidades del inquilino.

Pero, no es así, el procedimiento es sencillo y simple, como simples suelen ser todos los descubrimientos del ingenio humano, una vez que han sido descubiertos. Las paredes de estos pisos son de acero y tienen la particularidad de ser transportables, o sea que se las puede cambiar de sitio, sin necesidad de meterse en otras de albañilería. Una simple operación de desatornillar unas placas puede convertir en un gran salón lo que antes eran varias pequeñas habitaciones, o al contrario.

PAREDES QUE SE QUITAN

El interior de uno de estos pisos está limitado por un pasillo, cuyas paredes movibles arrancan desde este corredor hacia el interior de la vivienda. Cada una de estas paredes de acero lleva instalaciones para el acondicionamiento del aire, para la instalación eléctrica, las cañerías y para la apertura de una ventana.

La operación de desplazar las paredes metálicas se hace en muy poco tiempo, sin necesidad de armar esos tinglados necesarios en las casas de cemento o ladrillos.

Dos hombres pueden mover un muro metálico de siete metros de largo en menos de una hora. Los muros se fijan al suelo por tornillos y al techo en unas hendiduras hechas especialmente para estos fines. Y el resultado es agradable a la vista, ya que los tornillos están ocultos por un "rodapie" y los canales del techo por una moldura que da un aspecto artístico a la habitación. Las demás operaciones, inherentes al traslado o colocación de una de estas paredes, son igualmente sencillas. El nuevo procedimiento está llamado a causar una revolución en la técnica moderna de la construcción.

PASATIEMPO

JEROGLIFICO

¿Tiene algo de menos calidad?

Solución al jeroglífico del domingo

Dos escalpelos

Solución al crucigrama del domingo

Horizontales. — 1. Reparta. 2. Acacarialas 3, Late. Pico. 4, Contarian. 5. Aojar. 6. Onam. Ebro. 7. Salrasu. 6. Ec. Ajo. Ro. 9. Aconséjales. 10. Os. Oso. As.

VERTICALES. — 1. Al. 2. Tacón. Aseos. 3. Rato. Ascos. Ecenama. 5. Pa. To. Laso. 6. Artajerjes. 7. Ri. Ra. Aejo. 8. Tapires. 9. Alia. Burla. 10. Acnor. Oes. 11. So.

ESTOMAGO INTESTINOS
(APROBADO CENSURA SANITARIA Nº 28591)
SERVETINAL
Contra el dolor estómago, Acidez, Peso, Ardores, Malas digestiones, Ulceras, Vómitos biliosos, de Sangre, Colitis, Estreñimiento, Diarrea, Mareos, siendo un buen regenerador de las paredes del Estómago e Intestinos.

ALMACENES «EL PARAISO»
Junto a las sedas y las lanas más escogidas, le presentan una magnífica colección en gabardinas, mantas, paños para traje de caballero, sin olvidar vichys, cretonas, opales, telas blancas y cualquier clase de algodón interesante.
Plaza José Antonio, 23
(Esquina a Almirante Bonifaz)
almacenes EL PARAISO

El mejor criminal del Mundo

Por Joaquín CALVO SOTELO

Charles Quincey no hubiera dedicado ni una línea de su libro, más famoso por su título que por su texto, "El asesinato considerado como una de las bellas artes", a este John Haig, acusado de haber dado muerte a seis o siete mujeres, bebido su sangre con cañita, a la manera de una limonada —la metáfora es del criminal— y heredado los bienes que les pertenecían, pero yo confío en que cualquier economista se ocupe de tan extraño sujeto con la atención que merece porque, hasta hoy, no se ha conocido una técnica del aprovechamiento integral del crimen comparable a la suya.

El crimen es función habitualmente costosa. En ocasiones hay que pagarla con la pena capital, en otras con cadena perpetua, o con prisión mayor si hay suertecilla. A despecho de la gravedad de estas conminaciones de la ley, muchos se desentienden de su amenaza y, por procedimientos más o menos expeditivos, eliminan a uno o varios de sus semejantes. Impulsos pasionales, que los jurados perdonan, mueven con frecuencia el brazo homicida. Se odia a Fulano o a Fulana, no puede uno contenerse y... ya se sabe: el pistoletazo, el hachazo o el tóxico, según de la vena que se esté, concluyen con Fulana o con Fulano. (Recordamos aquellos titulares de un periódico mejicano: "Mata a su padre sin causa justificada.") Otras veces, se codician bienes de los que Fulana o Fulano son custodios. Incomprensivamente, ninguno de los dos da facilidades para que un tercero los comparta. Hay que arrebatárselos por la fuerza. Así vienen a las páginas de sucesos, el Capitán Sánchez, el expreso de Andalucía, Petiot y Landrú. En ciertos casos el crimen, por sí sólo, procura inefables placeres a quien lo comete.

¿Quién es capaz de privarse de un gusto? Jack el Destripador y el vampiro de Dusseldorf, explican sus lecciones respectivas y sanseacabó. La pasión, el robo y el sadismo son, pues, los móviles inspiradores de muchas páginas terribles. Pero en John Haig coinciden todos ellos y, tan sorprendente monstruo, en un "glisando" intachable, va de la pura química de barman con el plasma de sus víctimas, al complicado manejo de los derechos reales. Ni un desperdicio, nada sin aprovechar... Primero, el odio. "Esta Mme. Durand era tan antipática..." Después del deleite del asesinato, a continuación el del aperitivo. Por último el income tax y enseguida, la herencia. Petiot, Landrú, asesinaban porque el asesinato era imprescindible para conseguir sus objetivos. El Sacamantecas porque le divertía. Juan José "porque era suya". Pero John Haig es de hechura distinta. Aunque Mme. Durand se mostrara dispuesta a cederle sus bienes sin malos modos, John Haig seguiría insatisfecho. No le bastaría. Y de esa aorta, señora —sugeriría él— ¿no sería posible un anticipo...?

John Haig va a comparecer una de estas semanas ante los empelucados jueces de Inglaterra y la sala, según es tradicional, se llenará de mujeres. Porque las mujeres acuden siempre a ver cómo es el que fascinó a las otras para afirmarse de que, con ellas, se hubiera estrellado, si bien no advierten que su curiosidad es ya un principio de derrota; y una próxima mañana cualquiera John Haig dará fin a su historia. Ah, señores... Morirá ese día el mejor criminal que ha conocido el siglo y yo le otorgo ese calificativo a conciencia, porque no ando muy de acuerdo con que se llame a Dimas el buen ladrón ya que, dado su natural, se me ocurre que, como ladrón, fué mejor el otro, aunque como ser humano, no, y, de la misma forma entiendo que, mejor criminal que John Haig no se le encuentra en muchas leguas y en muchos años a la redonda. Sí, sí... Difícil será de igualar en el futuro. Y a este John Haig, del que la estética del asesinato tiene poco que aprender y al que Charles Quincey ignoraría con justicia la ciencia del aprovechamiento integral del crimen ha de considerarle, por largo tiempo, como uno de sus más geniales catedráticos.

Diario de Burgos

ESTAFETA MADRILEÑA

Novedades de las pantallas y escenarios de Madrid

El éxito en las primeras correspondió a "Fabiola" y en los segundos, a la Piquer

Una corrida de toros que obliga a la rememoración

MADRID.— (Crónica de nuestro corresponsal Antonio de ERGOYEN)

De las quince novedades teatrales que ofreció la noche del Sábado de Gloria, posiblemente el espectáculo de Conchita Piquer será el que supere en éxito a los demás. Sin embargo, a juzgar por las reseñas periodísticas hubo aplausos abundantes para todos. Ninguno de los estrenos se fué al foso. Pero...

Hablemos del género lírico. Por ejemplo, de "El cantar del organillo", sainete del poeta Luis Fernández Ardavín y del maestro Moreno Torroba.

—¿Qué opina el crítico Fernández Cid?

—Al parecer, —dice el prestigioso crítico de "Arriba"—, la cosa no tiene remedio. Si para salvar la crisis del género lírico se escriben obras que son puro remedo que en ningún caso iguala al original, de obras muy adecuadas a la época en que vieron la luz, la zarzuela se hundirá fatalmente. En "El cantar del organillo" colaboran un poeta insigne y un músico magnífico. Aquel se refugia en patrones mandados retirar. ¡No puede ser! Todo se ha visto cien mil veces. Las evoluciones son viejo estilo, los personajes de cartón piedra.

Reconozcamos que en algo se avanza: en el conjunto de artistas, jóvenes y agraciadas.

—¿La música de Torroba?

—El crítico guarda al maestro un respeto y admiración sinceríslmos —añade Fernández Cid— pues lo merece quien ha sido creador de "Sonatina", "La marchenera", "Chulapona", "Luisa Fernanda"... Pero al oír ahora "El cantar del organillo" he sentido pena. También la seguridad de hallarse ante un fruto inferior que, esperémoslo, no señalará definitiva decadencia, sino un paso poco feliz. ¿Mala partitura? Torroba no puede, no podrá nunca suscribirla. Porque la inspiración es corta, la gracia reducida, e incluso el empaque, la técnica orquestal, más leve. Todo cordial, rato y... anodino. Se salva una mazurca repetida con justicia y digna del progenitor, especialista en el género...

Como ven mis queridos lectores, el género lírico no encontró el Sábado de Gloria en la obra de Torroba su "salvavidas". Y mucho menos con "La canción de la huerta", esa zarzuela tan mediocre.

—Tremendo, pavoroso libreto, —comenta Fernández Cid—, viejo, aburrido, plagado de tópicos. La partitura, carente de originalidad, es muy superior. Al menos denota "oficio"...

Entre tanto, y volviendo otra vez a la Conchita Piquer, el éxito de ésta fué apoteósico. Como detalle, ahí está su canción andaluza "Lola Puñales" que levanta al público, lo pone en pie, mientras flores y sombreros cubren la escena... Y a cuarenta pesetas, la entrada.

ESTRENOS CINEMATOGRAFICOS *La crisis que actualmente padece la industria cinematográfica mundial se ha dejado sentir en este Sábado de Gloria de 1949, que sólo ha podido ofrecernos una película auténticamente extraordinaria, digna de tal fecha —nos referimos a "Fabiola" realización cumbre del arte cinematográfico italiano. En cambio el cine ultramarino sólo ha logrado ofrecernos aquellos que constituye su tónica usual desde hace algunos años. Argumentos repetidos, sin originalidad, y efectistas a fuerza de elementos auxiliares que encumbren su reiterada simplicidad.*

Con el cine italiano ha triunfado también el español a través de "Currito de la Cruz", que algunos esperan sea otra "Locura de amor", aunque no lo parece.

LA CORRIDA DE INAUGURACION *Dos horas y tres cuartos son más que suficiente para cansarse de estar en una plaza de toros. Y mucho más aburrido, cuando se junta como ayer un toro malo y un viento peor. Tan sólo un morlaco de los de Gabriel González, hubo que embistiera claramente, al cuarto, y entonces fué el único momento en que la gente sintió el impulso de juntar las manos para el aplauso. Le correspondió a Vito, que se lució de verdad. Después de veroniquearlo entre olés estentóreos, de clavarle dos pares y dos medios de banderillas de magnífica factura, hizo una gran faena de muleta. Entre los muletazos, realizó la innovación de un arriesgado pase cambiando el viaje del toro para pasárselo por la espalda en un alarde de vista, de serenidad y de exposición. Al matar, le flojeó la mano, pinchó cuatro veces, intentó otra media docena de ellas el descabello y el fallo final quedó reducido a palmas abundantes.*

El portugués Diamantino Vizeu no pudo hacer nada en su primero, cosa que tampoco le gustó al respetable que no le hiciera y en el otro, ni fu ni fa.

—¿Y Robredo?

—El tercer toro fué también manso, y Robredo dudó al iniciar la faena de muleta; después, más decidido, intentó pararse y estirarse, y su castigo fué sufrir una seria voltereta que no le quitó ánimos, justo es decirlo, para jugarse la piel en una estocada corta que no bastó, por lo que hubo de pinchar otra vez antes de colocar el acero hasta la empuñadura y descabellar a la tercera intentona. En el sexto, otro manso, salió del paso...

Las nubes, el viento, lo desagradable del día, restaron animación al espectáculo de la plaza de las Ventas, que apenas cubrió la mitad de su aforo.

Un viejo aficionado se hacía estas consideraciones:

—El Domingo de Resurrección era antes una de las fechas clásicas del toreo en Madrid. En el cartel aparecían las tres figuras sobresalientes de la temporada anterior, con seis toros bravos que habían estado pastando cinco años en las dehesas y tenían buena lámina, notable corpulencia que basculaba los quinientos setenta kilos y cuernos como "puñales".

—¡Igualito que ahora! Pero, vamos a ver, carcamal, ¿cuándo ocurría todo eso?

—En 1898, pongamos como fecha ideal.

—¡Ah, sí! Cuando perdimos Cuba.

—Entonces, y años después ¡sí, señor!, los toros eran una fiesta "de hombres solos". Unicamente en la fecha de las Pascuas abrileñas, acudían las mujeres en "manuelas". Por excepción, iban ese día a la plaza y tomaban asiento en delantera de grada. Las damas constituían un mero ornato en las grandes solemnidades; en la corrida de inauguración de la temporada, en la de Beneficencia, en las corridas regias...

¡Está usted haciendo un libreto de zarzuela!

—Sí, pero ya los tiempos no son los mismos. Y la música suena de muy distinta manera.

ENTREGA DE UN MENSAJE DEL ARZOBISPO DE PARIS AL CARDENAL SEGURA

Regresa a Lisboa don Nicolás Franco

Se ha colocado la primera piedra de un grupo de 210 viviendas baratas en Málaga

Málaga.—El ministro de Agricultura don Carlos Rein, el delegado nacional de Sindicatos, don Fermín Sáez Orrio, y el Obispo de la Diócesis, doctor Herrera Oria y todas las autoridades y jerarquías han presidido, a primera hora de la tarde, el acto de colocación de la primera piedra de un grupo de doscientas diez viviendas económicas que la Asamblea asistencial de Sindicatos va a construir en unos solares de la carretera de Cádiz. Los terrenos son propiedad de la Delegación nacional de Sindicatos. El proyecto comprende una barriada de 2.100 viviendas.—Cifra.

REGRESA A PORTUGAL DON NICOLAS FRANCO

Barcelona.—Por vía aérea ha emprendido esta mediodía viaje de regreso a Madrid y Lisboa, el embajador de España en Portugal, don Nicolás Franco.—Cifra.

UN MENSAJE DEL CARDENAL-ARZOBISPO DE PARIS AL DE SEVILLA

Sevilla.—Los miembros de la Asociación católica francesa de San Luis y San Fernando, que vinieron a Sevilla, han visitado al Cardenal Segura. Monseñor Pichon que preside el grupo de peregrinos, ha hecho entrega al Cardenal arzobispo de un mensaje del Cardenal arzobispo de París.—Cifra.

ACTO EN HONOR DE NIÑOS AUSTRIACOS

Madrid.—En el colegio de Areneros y organizado por el Consejo diocesano de mujeres de Acción Católica se ha celebrado un festival de homenaje a los niños austríacos venidos a España. Los niños y niñas en número de cerca de un centenar fueron obsequiados con una merienda y el patriarca de las Indias y obispo de Madrid Alcalá les repartió dulces y caramelos. Luego se celebró un festival artístico.

CONSERVACION DE HUEVOS EN FRIGORIFICA

Madrid. — La Comisaría general de Abastecimientos y Transportes, mediante circular que aparece en el periódico oficial, regula de nuevo el comercio de huevos. Encamínase esta disposición a crear una existencia de huevos C.A.T. en frigoríficos, para lo cual crean unos cupos que parten desde los mayoristas de provincias productoras y continúan con los de provincias deficietarias. A las granjas agrícolas les serán asignados, siempre que las disposibilidades lo permitan los piensos secos intervenidos. El articulado de esta circular marca taxativamente las condiciones que han de llenar los mayoristas para el cumplimiento de las nuevas normas. A partir de hoy, queda autorizada en toda España la conservación de huevos en cámaras frigoríficas, con los requisitos que se especifican. La salida de los frigoríficos no podrá empezarse antes del 4 de Septiembre.—Cifra.

¡HA MUERTO WALLACE BEERY!

He aquí una de las últimas fotografías del popularísimo actor del cine norteamericano, Wallace Beery, que ha fallecido de un ataque al corazón (Foto CIFRA)

CADA DIA UNA COSA CURIOSA

UNA "GANSADA"

Nos ofrece hoy materia para esta sección el hecho ocurrido el domingo pasado en Sasamón. En un nidal del gallinero de una vecina de dicho pueblo, apareció un huevo, cuyo peso neto resultó ser 250 gramos. Este ejemplar magnífico pudo ser apreciado por numeroso público sin exceptuar a las autoridades, reunidas en fiesta íntima con motivo de la solemnidad del día. Los comentarios fueron múltiples: quién, hacía reflexiones sobre la cantidad de yemas que poseería; compadecían otros a la pobre gallina que era de suponer había quedado reventada "por mejorar la a raza". Hasta se habló de traerle a Burgos para que fuera la admiración de los ciudadanos.

Ante dos comisionados, que fueron a rogarle a la dueña, ésta accedió con mucho gusto, pero suplicó que le dejaran para que pudiera verle la familia. Con el contento que se de suponer, volvieron los comisionados; y... una hora más tarde, la vecina, sin el huevo. ¿Se había roto? No. Un pastor manifestó que le había encontrado en una granja bastante distante y le había puesto en el nidal para ver qué efecto causaba en la dueña. El huevo ¡era de ganso! Que descanse el actor. Y los admiradores...

POPULAR CINEMA

HOY 4'30 a 11

CONTINUA

Dos edades del amor

El capitán Cautela

—y—

La puerta de las 7 cerraduras

Crónica de Manila

(Viene de primera página)

aquél mismo día la Virgen dijo a la religiosa:

"—Quiero que una estatua mía sea colocada en este lugar. Limpia y arregla esta parte del jardín para que pueda ser un verdadero lugar de oración".

El 16 de Septiembre la Virgen repitió su petición de una estatua. En los días siguientes, regularmente, Sor Teresita encontró a la Virgen que le dijo a ella que dijera a la comunidad que la sencillez y la humildad son las dos virtudes que ella amaba más y por eso ellas también debían amarlas y practicarlas".

El quince día, domingo, 26 de Septiembre, la Virgen dijo a Sor Teresita: "No olvidéis consagraros a mí el día 7 de Octubre (el día dedicado al Santo Rosario). Yo soy María, la mediadora de todas las gracias".

Después de bendecir a la hermana, la aparición desapareció.

El 30 de Septiembre, más pétalos de rosa fueron encontrados en las celdas del convento. El 3 de Octubre, una lluvia de pétalos cayó en la escalera y otras cayeron una y otra vez dentro del claustro. El 11 de Noviembre, los pétalos cayeron fuera de la clausura y fueron vistos por algunos visitantes. Al día siguiente, Sor Teresita vió otra vez a la Virgen en el mismo lugar de las antiguas apariciones. Sus manos estaban unidas, en actitud de rezar. La Virgen le dijo: "La gente no cree mis palabras. Ruega, mi pequeña, reza mucho por los perseguidos, por los sacerdotes. Lo que yo pido aquí es lo mismo que yo pedí en Fátima". "Di esto a la gente. Ellos no creen en mí ni me dan lo que les pido. Di a las otras hermanas que les pido que recen y extiendan mi devoción y no dejen de orar por el arrepentimiento de aquéllos que no creen. Esta es mi última aparición en este lugar".

La última lluvia de pétalos de rosa tuvo lugar, dentro del convento, el 2 de Marzo y, fuera, el 22 de Febrero.

DE ARTE

Acuarelas de Saturnino Calvo

Apertura de la exposición

A la una y media de la tarde del domingo, tuvo lugar en la Sala de Arte del Teatro Principal, el acto inaugural de la exposición de acuarelas del artífice burgalés Saturnino Calvo.

A la apertura asistieron el gobernador militar, general Ibáñez de Aldecoa; el presidente de la Diputación, don Honorato Martín Cobos; el alcalde de Burgos, don Florentino Díaz Reig; tenientes de alcalde señores Alfaro, Sagredo, Martínez Ronda y Seligrat; concejales, señores Codón, Alzaga y Corella, diversas representaciones y numerosos invitados.

El artista expone alrededor de una veintena de cuadros en que se recogen, entre otros motivos paisajísticos, varios rincones de nuestra ciudad, hecho que viene a demostrar cómo Calvo sigue fiel a un loable propósito, cuya realización inició con su primera exhibición de acuarelas, hace algunos años.

El expositor, a quien acompañaban sus hijos Saturnino y Rafael, fué muy felicitado y el desfile de personas por la Sala de Arte es continuado.

TOROS

Resumen de los festejos taurinos del domingo

Zaragoza.— Inauguración de la temporada. Lleno completo. Toros de Molero.

Bienvenida, ovacionado en el primero y discreto en el cuarto.

Luis Miguel, ovación y oreja en cada uno de sus toros.

Paquito Muñoz, ovación, oreja y vuelta, en uno y ovación en el otro.

Murcia.— Toros de Concha y Sierra.

Niño del Barrio, bien en su primero y colosal en el tercero, del que cortó orejas y rabo.

Parrita, petición de oreja en el segundo y orejas y vuelta en el quinto.

Manolo González, ovacionado en el primero y protestas en el que cerró plaza.

Sevilla.— Inauguración de la temporada.

Chicuelo, brillante con el capote, pero pesado con el estoque. Escuchó un aviso en el primero y palmas en el cuarto.

Gitanillo de Triana, protestas en los dos.

Llorente, aplaudido en ambos toros.

Novilladas: En Córdoba, cortó orejas Martorell, que se despedía como novillero. Rivas fué ovacionado en sus dos toros y Caelrito muy aplaudido; en Barcelona cortaron orejas Aparicio, Litri y Quinito, que sufrió una herida menos grave; en Madrid, corrida pesada; no hicieron nada ni El Vito, Diamantino Vizeu y Pedro Robredo; en Valladolid, Foliado, Oliete y Luis Jiménez, aplaudidos.

Méjico. — Corrida de la "Oreja de oro". Lorenzo Garza, palmas y pitos. "El Soldado", vuelta al ruedo. Silverio Pérez, palmas. Antonio Velázquez, pitos. Luis Procuna, palmas y Rafael Rodríguez, abroncado.

AYER, EN BARCELONA

Barcelona.— Toros de Murube. Pepe Luis Vázquez, aplaudido en sus dos toros. Luis Miguel, dos orejas, rabo y vuelta en su primero y ovación y saludos en el quinto. Manolo González, dos orejas, rabo, pata, dos vueltas al ruedo y saludos, en el tercero y gran ovación en el que cerró plaza.

DOS AVIADORES YANKIS LLEVAN UN MES DE VUELO ININTERRUMPIDO

Se ha inventado una cerilla que podrá ser utilizada cien veces

Hundimiento de un barco con 9.000 focas

Fullerton (California).—Los aviadores Bill Harris y Dick Riedel, han logrado establecer ayer la marca de 808 horas de vuelo ininterrumpido y seguirán hacia la meta que se proponen, de mil horas. Estos pilotos llevan en vuelo, más de un mes. El jueves último, batieron el antiguo "récord" de resistencia en el aire, establecido en 726 horas.

La ciudad de Fullerton ha hecho una recaudación de 3.500 dólares para dichos aviadores y la Compañía petrolífera que patrocinó uno de us tres intentos fracasados, ha revelado que contribuirá con 5.000 dólares. Dichos pilotos esperan que con este éxito aéreo podrán pagar los servicios médicos que sus hijos necesitan por hallarse enfermos.—Efe.

HUNDIMIENTO DE UN BARCO CON 9.000 FOCAS

Halifax (Nueva Escocia). — El buque noruego "Polar Bjorn", de 324 toneladas, que se dedicaba a la caza de focas, se ha hundido en las proximidades de Bella Isla, situada entre Labrador y Terranova.

Llevaba a bordo, un cargamento de nueve mil focas. Otro buque que se dedicaba a los mismos menesteres, de nacionalidad canadiense, consiguió llegar al lugar del siniestro, procediendo su dotación al salvamento del capitán del "Polar Bjorn". H. Maro, así como a su tripulación, integrada por veinticinco hombres.—Efe.

PERDIDA DE UN PENDIENTE DESCUBRE UNA IMPORTANTE EXPOLIACION DE JOYAS EFECTUADA DURANTE LA GUERRA DE LIBERACION

León.—Unos pendientes de diamantes valorados en 60.000 pesetas, propiedad de Victoriano Arias Fernández, con residencia en esta capital, han dado lugar a que se hayan efectuado varias detenciones. Victoriano regaló a una hermana suya los pendientes, perdiéndose uno de ellos, que fué hallado por un niño, hermano de la joven Marcelina Flores Fernández, quien lo entregó al joyero Julio Callegos Bárcenas. Este invirtió parte de los diamantes en la confección de un solitario, que entregó a la citada Marcelina, quedándose con los restantes, que vendió a un vecino de Palencia, donde han sido recuperados por la Guardia Civil. Efectuado un registro en casa de Victoriano Arias Fernández, se encontraron joyas valoradas en 80.000 pesetas, procedentes, al parecer, de un saqueo efectuado durante la guerra de Liberación. Todos los que intervinieron en estos hechos fueron detenidos por la Guardia Civil, quien les ha puesto a disposición del juez.

UNA CERILLA QUE PODRA SER UTILIZADA 100 VECES

Londres. — Comunican de Belgrado que un ingeniero yugoslavo dice haber inventado una nueva cerilla, de unas cuatro pulgadas de largo, y capaz de ser utilizada cien veces. Se añade que las cajas de este nuevo tipo de cerillas serán puestas a la venta en un futuro próximo. Efe.

MUERE UNA TORTUGA HISTORICA

Oxford.— "Testarudo", la tortuga despreocupada que no temía a una princesa, ha muerto ignominiosamente en una bodega, atacada por las ratas, cuando estaba saliendo de su letargo invernal.

El verano pasado se había organizado un programa de actos para recibir a la princesa Isabel. "Testarudo" lucía una insignia académica en su caparazón. Cuando estaban reunidos todos los personajes, la tortuga se permitió saltar por encima del pie de la princesa en el patio de un colegio, para consternación de profesores y delicia de los fotógrafos.

La ceremonia se suspendió durante unos minutos, mientras los funcionarios presentaban excusas a la princesa.

AVENIDA

Hoy, 5,30 y 7'45

la sensación cinematográfica del año

Que el Cielo la juzgue

Drama en tecnicolor infinitamente superior a todo lo visto por Gene TIERNEY y Cornel WILDE

España y el Mundo

(Viene de primera página)

nización del Congreso Iberoamericano de Educación que habrá de celebrarse próximamente en Madrid, así como el I Congreso Hispanoamericano de escritores que se reunirá en España en la primavera de 1950. Este Congreso celebrará probablemente, su sesión de clausura, en Roma, con motivo del próximo Año Santo, lo mismo que la reunión general de directivos de los Institutos de Cultura Hispánica constituidos en casi todas las capitales americanas.—Efe.

OTRAS VISITAS

Roma.—El director del Instituto de Cultura Hispánica, señor Sánchez Bella, ha sido recibido durante su estancia en esta capital, por el ministro de Trabajo señor Fanfani; el de Educación, señor Gomella y subsecretario de Asuntos Exteriores para la emigración, señor Aldo Moro.

El señor Sánchez Bella ha visitado los centros de estudios americanos establecidos en Roma, así como otras instituciones italianas dedicadas al fomento de las relaciones culturales con el exterior.—Efe.

SALA DE FIESTAS

Admire hoy nuestro programa con

CARMEN PLATAS

DORITA DE TRIANA

MAYTE

Mary Carmen Vargas

—y—

ORQUESTA "ABALOS"

3'30 CAFE, CONCIERTO y ATRACCIONES

7'30 BAILE FEMINA

(Caballero, 6 Pts. Señorita, 3 Pts. Pareja, 7 Pts.)

11'15, CONCIERTO Y ATRACCIONES

¡¡ATENCION...!!

BODAS, BANQUETES, BAUTIZOS

Antes de hacer su presupuesto, consulte nuestros precios.

Cubiertos, desde 40 pesetas.

No se deje agarrotar por el dolor. Tome

C. S. 8194

URODONAL

CORDON Hoy, 5 - 7'45, numerada, 7 - 11 noche

Una gran producción de maravilla dedicada a la mujer

(Taquilla desde las 12 para la numerada de hoy)

GRAN TEATRO A LAS 5'15, 7'45 y 11 NOCHE

¡¡El éxito indiscutible de todos los estrenos del pasado Sábado de Gloria!!

CURRITO DE LA CRUZ

¡¡Un nuevo broche de oro del cine nacional!!

Cine Calatravas Continua de 4 a 10. Segundo pase a las 7

UN PROGRAMA DOBLE, INSUPERABLE

ALLENDE RIO GRANDE

—y—

ENCADENADOS

11 noche: Sesión especial: EL MISMO PROGRAMA

Hoy actúa en Avenida el Cuadro Artístico del Instituto Nacional de Previsión de Valladolid

Esta noche, a las once, se presenta en el Teatro Avenida el Cuadro Artístico de la Delegación del I. N. de Previsión en Valladolid, en intercambio con el Cuadro Artístico de Burgos que devolverá la visita a la ciudad hermana el próximo día 26.

El Cuadro vallisoletano ha obtenido el primer premio en el Concurso organizado por "Educación y Descanso" de Valladolid y en el que compitieron magníficas agrupaciones de Empresa.

El cuadro de Valladolid presenta la finísima comedia "Nosotros, Ella y el Duende" original de Carlos Llopis que ha obtenido cientos de representaciones de la que hacen una verdadera creación este conjunto.

Los expedicionarios llegarán a nuestra ciudad en un autobús, acompañados del delegado en Valladolid, nuestro particular amigo don Manuel Martín Duque y visitarán durante el día los monumentos de la ciudad.

EL EQUIPO ESPAÑOL DE HOCKEY SOBRE PATINES SUBCAMPEON DE EUROPA

Montreaux. — Ha finalizado la competición internacional de hockey sobre patines disputada con la denominación "Copa de Europa" y en la que han intervenido seis naciones.

Los países ibéricos han vuelto a acreditar su supremacía en este deporte y la clasificación ha quedado así establecida.

Portugal, España, Suiza, Italia, Bélgica y Francia.

GRAN TEATRO **ALLA EN EL RANCHO GRANDE** (EN CINECOLOR)

PROXIMO JUEVES DE GALA

Bellas canciones... Maravilloso colorido... Profundas pasiones...