# Diario de Burgos

ÚLTIMOS TELEGRAMAS Y NOTICIAS DE LA TARDE

Año XXXIII. Núm. 9.759.—Burgos / Imprenta, Redacción y Administración: Vitoria, 16, bajo. Teléfono 165 / Martes 3 de Abril de 1923


LA SEÑORA

Doña Felipa García Palacios,

Del Comercio de esta Plaza,
falleció el 28 del pasado Marzo, á los 70 años de edad,
**después de recibir los Santos Sacramentos y la bendición apostólica de Su Santidad,**

Q. E. P. D.

LA SOCIEDAD «LA UNION BURGALESA»;
sus desconsolados hijos D. Quiliano, D.ª Clotilde, D.ª Encarnación y D.ª Delfina García; hijos políticos D. Marcos Carrasco (ausente), doña Francisca de la Peña y D. Juan Martínez, comisionista; hermanos políticos, nietos, sobrinos, demás familia y testamentarios

Suplican á sus amistades se sirvan encomendarla á Dios en sus oraciones y asistan al funeral, que se celebrará en la iglesia parroquial de San Lesmes Abad, Patrón de Burgos, mañana 4 de Abril, á las diez de la mañana, por cuyo favor les quedarán agradecidos.

Burgos 3 de Abril de 1923.

Casa mortuoria: San Juan, 72.

NO SE REPARTEN ESQUELAS.


ACADEMIA GENERAL PREPARATORIA
DIRIGIDA POR
**DON IGNACIO ALBARELLOS, comandante de Artillería**
FUNDADA EN 1913

*CARRERAS MILITARES / CORREOS / TELÉGRAFOS / ESTADÍSTICA*
*Clases de Francés, Inglés y Mecanografía*
*Preparación de señoritas para oposiciones*

En 1922 fueron presentados en las Academias militares 17, ingresaron 13, pendientes del último ejercicio, 3.
En las últimas convocatorias de Correos y Telégrafos ingresaron 10, de ellos 7 preparados en siete meses.
Varias señoritas han obtenido plaza en Hacienda, Estadística, etc.
Pídanse informes, detalles y reglamentos

CALERA, 25 — TELÉFONO 428

GRAN TINTORERIA
MOVIDA A VAPOR Y FUERZA ELECTRICA
JOSÉ MASIP

Tintes sólidos y modernos sobre toda clase de tejidos, lana, seda ó algodón, teñidos á la muestra.
Lutos en ocho horas.
Limpieza en seco y bien perfeccionada.
Se tiñen toda clase de ropas de militar y sacerdote, así como también impermeables.
Tienda-despacho: Lain-Calvo, 31. — Talleres: calle del Hospital Militar, 5.
*PRONTITUD -:- ECONOMIA -:- ESMERO*

COMPAÑÍA DE AGUAS DE BURGOS

El Consejo de Administración ha acordado que el dividendo complementario de quince pesetas por acción, equivalente al tres por ciento libre de impuestos, que se ha de distribuir por el resto de los beneficios del pasado año de 1922, puedan percibirlo los accionistas de esta Compañía presentando al efecto el cupón número 18 de las acciones en estas oficinas, plaza de Alonso Martínez, de diez de la mañana á una de la tarde en los días laborables, desde el 16 del corriente mes de Abril en adelante.
Burgos 3 de Abril de 1923.—Por la Compañía de Aguas de Burgos, el director gerente, *Pascual Eguiagaray.*

Doctor Luis Valero Carreras
ESPECIALISTA EN ENFERMEDADES DEL PECHO
(Laureado por la Real Academia de Medicina)
Tuberculinas - Sueros - Vacunas - Rayos X
Consulta: de once á una y de dos á cinco
San Juan, 48 y 50, 2.º—Teléfono 214

DOCTOR URETA DEL VAL
OCULISTA
Consulta: de diez á doce y de cuatro á seis
Gratis á los pobres
Duque de la Victoria, número 19
(antes plaza del Arzobispo)

DOCTOR MUÑOZ CASAS
Enfermedades génito-urinarias y de la piel
Consulta de once á doce y de cuatro á seis
Económica los domingos, para obreros, de once á doce
Calle de Lain-Calvo, núm. 41, 1.º

DOCTOR MARDONES
MEDICO DENTISTA
ESPECIALISTA
EN ENFERMEDADES DE LA BOCA Y DIENTES
Horas: de nueve á doce y de tres á seis
San Juan, 63, 1.º, derecha

HERNIADOS (quebrados)
APARATOS ORTOPÉDICOS
JESÚS DE GRADO
ORTOPÉDICO
*General Santocildes, núm. 2, 3.º*
CONSULTA DE ONCE Á UNA
Especialidad en bragueros

LUIS MARTINEZ OLMOS
DEL HOSPITAL DE SAN JUAN
Consulta de Medicina general y especialmente de pulmones y corazón
De doce á dos.—Calle Vitoria, núm. 20, 1.º

DOCTOR LOPEZ GOMEZ
EX PROFESOR DEL INSTITUTO RUBIO, DE MADRID
Especialista en garganta, nariz y oídos
Espolón, 42, entresuelo
Consulta: de diez á una de la mañana

DOCTOR C. URRACA
OCULISTA
Consulta de doce á dos.-Gratis á los pobres
Lain-Calvo, 18, principal.

DOCTOR PADILLA
PARTOS Y ENFERMEDADES DE LA MUJER
Consulta de doce á una y de cuatro á cinco
DIATERMIA
Santocildes, 10, 1.º—Teléfono 511


## Ecos políticos

DESDE MADRID

No podía permanecer mucho tiempo el Gobierno sin aclarar su situación respecto de Marruecos, pues desde que se le atribuía al señor Silvela un criterio contrario á los temperamentos pacíficos, había que definir las actitudes sin esperar un día más. Por eso, apesar de ser ayer domingo, hubo Consejo y el acuerdo tomado ha sido el único que correspondía para que no estallase inmediatamente la crisis. Se va, por lo tanto, decididamente á la implantación del protectorado civil, y para que sepa á qué atenerse, el señor Silvela, si es que, en efecto, opinaba de distinto modo ahora que cuando formaba parte del Gobierno, en la nota oficiosa se le recuerda que siempre ha opinado él de igual manera, sin que tenga valor alguno lo que se haya dicho en contrario en los círculos políticos.

Si no dimite la alta comisaría después de esto, resultará evidente que cuanto se ha dicho respecto de su actitud distinta no ha tenido el menor fundamento.

Pero dígase lo que se quiera, el Gobierno, en el conjunto de instrucciones y acuerdos que ha tomado en el Consejo de ayer, sobre la forma de implantar el protectorado, y de los que guarda una prudente reserva, no excluirá seguramente la acción bélica cuando el caso lo requiera, y como desgraciadamente darán ocasión más de una vez los rebeldes de tener que recurrir á ella, resultará que no podremos evitar el que esté en pie de guerra un ejército tan numeroso como el que tenemos ahora en Africa.

Mírense las cosas como se miren y háganse como se hagan, no se podrá prescindir en mucho tiempo, aun marchando las cosas por buen camino, de los gastos y sacrificios que actualmente ocasiona la campaña de Marruecos, con ese sistema mixto que se va á adoptar ahora.

Y los gastos en general van subiendo que es una delicia, aun cuando de una manera oficiosa se nos diga que los presupuestos que han tenido que prorrogarse, por no haber discutido otros las actuales Cortes, regirán con una economía considerable. De la facilidad con que se manejan los números para dar la impresión de que no se derrocha tanto, es testimonio lo que se ha hecho en este caso. Se han disminuído los gastos de Marruecos en unos cuantos millones, pero se han aumentado en otras partidas de tal suerte, que el total de todos los gastos de este año sobre el del anterior supera en cuatro millones. Es una cantidad hasta insignificante, tratándose de un presupuesto que se eleva á más de tres mil millones, pero es un hecho real y positivo que no hay economías y sí aumentos. Esta es la verdad y lo demás es faltar á ella.

M.

2 de Abril.


IMPRENTA DE ANTONIO POLO
ANTES DE JOSÉ PÉREZ
CALLE DEL CID, 27 BURGOS
(FRENTE A LA LLANA DE AFUERA).


## En el Colegio de la Merced

Al caer de la tarde de ayer, de cielo azul y oro, después del paseo con que la primavera nos convida estos días á contemplar las renacientes bellezas del campo, y ante selecto y numeroso concurso de familias burgalesas, se celebró en el salón de actos de este Colegio la segunda repartición de premios y la anunciada velada literaria de «La niñez á la luz de la Fisiología y del Arte».

Manolito Jiménez, en un corto, pero elegante discurso, abrió la Academia, introduciendo á la concurrencia en el ameno jardín de un colegio, donde las flores son los niños, y su aroma las virtudes, y su encanto las alegrías, y sus matices las risas y charlas y juegos, excusándose, y á sus compañeros, de hablar ellos mismos de sus propias cosas.

El discurso de Vicente Vidania fué un estudio de la fisonomía del niño considerándola fisiológicamente: primero, en su exterior, flexible, variado, incierto casi siempre; después, en su interior, estudiando la circulación de la sangre, respiración, sistema nervioso...; más tarde su espíritu, si altivo ó risueño, animoso, noble, vengativo, ó benigno, melancólico ó alegre...

Carlitos Moreno de Monroy, en hermosísimos párrafos, insistió en las escasas relaciones entre la literatura pagana y los niños, que con la venida, trato y amorosa acogida de Jesucristo, se abrieron campo y fueron más respetados por el arte cristiano que por el pagano. Se para, al llegar á nuestra patria, á escuchar los encantos líricos de Selgas en su bellísimo libro ó manojo de claveles «Qué hermoso es siempre un niño», y con él exclama:

—Una casa sin niños parece un tiesto sin flores. Los niños son el lazo de unión entre el cielo y la tierra. La única pena que produce su presencia, es el sentimiento de que dejarán de serlo.

José Ramón Conde, con exquisita corrección, en la primera parte de su disertación habló del niño en sus relaciones con las letras, pintándonos cuadros soñadores de niños pobres y ricos, que al calor de la cocina ó resguardados entre estufas y cortinones oyen en noches de invierno los cuentos de sus madres ó de Fernán Caballero, con el ¿qué será? ¿qué no será?... como aquel para las niñitas de seis años:

Pecoso de viruelas
es el zagal
y se monta en lo alto
para ayudar.

¿Qué será? ¿Qué no será?... El dedal.

Después consideró al niño en la música, recordándonos los idílicos y nunca envejecidos «Mambrú se fué á la guerra» y «Ambó ato matarile-rile-rile», de la más tierna infancia, los evocadores cantos de Mayo y los últimos cantares de la niñez ó adolescencia, que tan hondos se fijan en el corazón humano. Sintetizó las atinadísimas observaciones de su bellísimo discurso en esta hermosa sentencia:

—No hay alegría sin infancia, ni edad feliz sin inocencia.

En los entreactos, Luis Velasco declamó la poesía «Chist», de Peza; Monroy, el «Adiós á la infancia»; Simón, «El lazarillo de Tormes», y Roca, «Junto al arroyo». Todos ellos estuvieron muy felices en sus declamaciones y fueron muy aplaudidos.

La velada es una verdadera filigrana y un estudio sobre los niños, y resulta sumamente entretenida y educativa.

Los tiples, dirigidos por el eminente compositor y profesor del Colegio don José María Beobide, interpretaron maravillosamente el «Coro de monaguillos» y otros juguetes musicales y recogieron nutridos y entusiastas aplausos.

La distribución de premios despertó gran interés, siendo muy felicitados los alumnos premiados.

La presidencia fué ocupada por el R. P. Rector, P. Prefecto del Colegio, P. Prefecto de la Academia Militar de Alfonso XIII y papás de los actuantes.

Felicitamos efusivamente á todos y deseamos que se repitan veladas tan entretenidas y educativas.

## Crónica financiera de Madrid

El tema bursátil se presta á escasos comentarios en esta Semana Santa, ya que en ella sólo se han celebrado tres sesiones, lo que determina alguna paralización en los negocios, pues la gente se ha dedicado á liquidar las posiciones tomadas durante el mes, algunas de las cuales resultaban difíciles de sostener y traspasar al próximo.

En cambio es interesante hacer notar que nos encontramos en un periodo de manifiesta plétora de disponibilidades que, cosa extraña, no son solicitadas por las iniciativas particulares, ya que las emisiones que se realizan representan una parte muy insignificante del dinero existente en expectación de colocación. En efecto, todas las disponibilidades procedentes del cobro de cupones de fin de año están casi intactas, en su mayor parte vegetando en cuentas corrientes, y á esto hay que añadir ahora el ingreso de los cupones de Abril, que suponen suma de consideración, que también irá á dormir el sueño de los justos si no se lanzan nuevos negocios ó se procura ampliar los ya existentes.

Unicamente el Tesoro se dispone, según todas las probabilidades, á realizar en brevísimo plazo una emisión de Obligaciones, preludio del gran empréstito de consolidación que no podrá acometerse antes del otoño, por requerir esta importante empresa ciertos preparativos de estabilización política y financiera, como son las nuevas Cortes y la depuración del presupuesto y encauzamiento de la Hacienda, tanto por la labor de economías en los presupuestos que van á prorrogarse como por el refuerzo de los ingresos y progresiva alza de la recaudación por perfeccionamiento de la gestión administrativa.

El curso de la cuenta corriente plata del Tesoro y el propósito exteriorizado por el ministro de Hacienda, señor Pedregal, de no tocar al crédito de Tesorería del Banco de España, indican claramente que la nueva emisión de tesoros, con vencimiento á seis meses, se verificará en el entrante mes de Abril, máxime si se tiene en cuenta el cierre del ejercicio económico en curso, con el natural arrastre de liquidación de pagos, que disminuirá más el saldo disponible.

Probablemente la emisión se hará por 350 á 400 millones; y en cuanto al interés, se observa la prima de los actuales tesoros, que la pignoración en el Banco proporciona dinero al 4 y 1/2 por 100 y que el tipo de descuento acaba de reducirse á 5 por 100, con lo cual dicho está que la Banca privada obtiene dinero al 4 por 100 en el Banco de España, por bonificación de 1 por 100 en el tipo normal; bien puede afirmarse que esta emisión de tesoros se emitirá al 4 y 1/2 por 100, con excelente acogida en el mercado, tanto por las disponibilidades visibles en el mes de Abril, como porque la situación ya no es la misma que cuando se emitieron tesoros al 5 y aun al 5 y 1/2, por la prima del 1 por 100 en los tesoros á dos años, y buena prueba de ello es el alza y firmeza de la Deuda reguladora, que á su cotización actual de 72'10; renta líquido 4'43 por 100, ó sea por debajo del 4 y 1/2 por 100 del interés que se señala á los nuevos tesoros.

De entidades particulares solamente la Sociedad Gas de Madrid efectúa una emisión de 10 millones de pesetas, pues aun cuando se habla de nuevos llamamientos al capital por parte de empresas importantes, todavía no se sabe en qué momento se verificarán; y de Ayuntamientos, el de Sevilla también acude al público en busca de dinero y el de Madrid acaba de aprobar un empréstito de 46 millones, que es de suponer se realizará en fecha no muy lejana, pues de lo contrario se expone á tener un fracaso, ya que las elecciones, si llegan á realizarse, como afirma el Gobierno, en Mayo próximo, costarán bastante dinero.

El Congreso de Comercio Español en Ultramar absorbe la atención de las clases industriales y mercantiles, con razón sobrada, pues de las deliberaciones y acuerdos que en este Congreso se tomen, pueden derivarse actuaciones beneficiosas para nuestro país y darse un gran impulso á las relaciones mercantiles con nuestros hermanos de América.

Es de esperar que presida estas deliberaciones un gran espíritu de altruismo y aun de sacrificio, si fuera necesario, pues no debe olvidarse que frente al hispanoamericanismo, que es y debe ser la enseña de nuestras relaciones con América, se ha levantado el panamericanismo, en el que se nos quiere embarcar incautamente, explotando nuestra historia en pro del comercio de otros países más avisados.

Hay que ir, y seguramente se irá, á la ultimación rápida de tratados de comercio en condiciones ventajosas, con los países americanos, dándoles trato de favor para los escasos productos que ellos pueden exportar y que aquí consideramos arancelariamente como si fueran de lujo; hay que organizar el crédito comercial á largo plazo, pues de lo contrario nunca podremos luchar con naciones que poseen una Banca especializada en este orden y que son las que ahora acaparan el mercado de la América española, y hay que estudiar cuidadosa y detenidamente las necesidades y métodos comerciales de nuestros hermanos, para ofrecerles lo que ellos quieren y no lo que nosotros queremos enviarles. Y, sobre todo, no debemos despreciar nosotros mismos, nuestras producciones, como ahora mismo se está haciendo con los paños catalanes que son víctimas de algunas fobias regionales, pues ello nos produce más daño en el orden comercial que todos los esfuerzos de los paladines del panamericanismo, que nunca llegarán á medrar si no les damos nosotros las armas necesarias para ello.

RICARDO SUÁREZ MARTÍNEZ,
redactor jefe de «El Financiero».

Madrid 30 de Marzo de 1923.

## Crónica militar

**Orden de la plaza**

Ausentándose de esta plaza, en uso de licencia por enfermo, el excelentísimo señor D. Francisco de Latorre y de Luxán, gobernador militar de la misma y provincia, y jefe de la 11.ª división, en el día de hoy hace entrega de dichos cometidos al excelentísimo señor comandante general de artillería de la región D. Emilio Ruiz Rubio, con caracter accidental, por ser á quien, por ordenanza, corresponde reglamentariamente.


Automóviles de alquiler
conducidos únicamente
por sus propietarios
«LOS DOS CHAUFFEURS»
Progreso, 5 )( Teléfonos 487 y 498


Folletín del DIARIO DE BURGOS (76)

## La Hija Maldita

—Edmundo, Edmundo—repitió Mardoche pensativo.

¡Este nombre jamás lo había olvidado. En aquel momento, qué terribles recuerdos le evocaba todavía!

—Edmundo es el nombre de usted—repuso—, pero su apellido es el que deseo saber.

—No tengo familia.

Mardoche se estremeció.

Edmundo continuó hablando:

—Mi nacimiento es un misterio, ignoro dónde nací y no he conocido á mi madre nunca.

—¿Pero á su madre de usted?

—Tenía cinco ó seis años todo lo más cuando la perdí.

—¡Pobre niño!

—¿Comprende usted ahora por qué tengo el derecho de quejarme de mi suerte?—suspiró Edmundo.

—Sí, sin duda; pero esto no justifica la desesperación de usted. ¿Vive usted en París?

—Sí.

—¿Qué motivo ha influído para que viniera usted á esta aldea?

—¿Qué motivo? Voy á manifestárselo. A corta distancia de aquí, en la carretera que va á Gray, y en una espantosa noche de Diciembre, mi madre, sorprendida por una tempestad, elevándome en sus brazos, cayó sobre la nieve.

—¿Muerta?

—No, pero casi moribunda y sin sentido...

—¿Y qué sucedió?

—Unos saltimbanquis acertaron á pasar por allí en aquellos momentos, nos recogieron á mi madre y á mí y nos llevaron á Gray. Cuando estuvieron en este pueblo, llevaron al hospital á mi madre.

—¿Murió ésta en él?

—Así lo sospecho, pero nadie ha podido asegurármelo.

—Extraño es todo esto—se dijo Mardoche.

Y dijo en voz alta:

—¿Qué hicieron con usted los saltimbanquis?

—Uno de ellos, el más pobre, el más insignificante—un payaso—tuvo piedad de mí. Temiendo que su amo me convirtiera en acróbata, un miserable, escapóse conmigo el mismo día. Jerónimo Greluche—este es su nombre—trabajó trece años por mí y me ha educado, me ha hecho instruir como si fuera un príncipe, y ha sido un padre para mí.

Mardoche enjugóse una lágrima.

—En pocas palabras ya sabe usted mi historia—dijo Edmundo.

—Pero ¿cómo Jerónimo Greluche, siendo tan pobre, pudo educar é instruir á usted tan opulentamente?

—La Providencia dió los medios.

—¡Ah! ¡ah! dice usted la Providencia ¿cree usted en ella?

La frente del joven se ruborizó.

—Continúe usted—repuso Mardoche, —su relato me interesa vivamente.

—Cuando los saltimbanquis recogieron á mi madre, como ya he dicho á usted, tenía en uno de sus brazos un saco de cuero que Jerónimo Greluche pudo coger sin que sus compañeros lo observaran. Luego dentro del saco encontró doce mil francos.

—¡Doce mil francos!—exclamó Mardoche.

—Doce mil francos en oro. Greluche confió á un notario para hacerla producir, la cantidad de diez mil francos. Con el resto pagó mi pensión en un gran colegio de Dijon y compró un teatrito de títeres, con el cual se ganó la vida y pudo subvenir á mis necesidades que eran muchas y costosas. Jamás quiso tocar un céntimo del capital, que consideraba como un depósito que en su día me tendría que devolver. Tanto y tan afortunadamente trabajó, que al cabo de diez años, repuso la cantidad que tomó para ejercitar su industria, y acumuló las rentas pagando á parte mis gastos y economizando quince ó veinte mil francos, que según dice él me pertenecen también.

—¡Es soberbio! — exclamó Mardoche.

—Interrogando á mis recuerdos de niño—repuso Edmundo—, me acordé de esa noche fatal que me hizo huérfano. Constantemente tengo ante mis ojos á mi madre, extendida sobre la nieve, pálida é inerte... Con la esperanza de recoger alguna noticia vaga, en verdad, de hallar algún indicio respecto á ella y á mi familia, he venido á este país. En el hospital de Gray, en donde pregunté, nada pudieron decirme. ¡Mi primera esperanza quedó destruída, y no me resta ya ni el derecho de creer que mi madre existe aún!

—¿En el saco, con el oro, no había documentos?—preguntó Mardoche.

—Ninguno.

—En verdad resulta extraordinario—murmuró el anciano. —¿Así, pues—, continuó—, salió usted de Gray para Frémicourt con objeto de volver á ver á la señorita Mellier ó con otro?

—Ignoraba que la señorita Blanca habitase aquí y no esperaba verla de nuevo.

—¿Fué, pues, la casualidad la que hizo entrar á usted en la iglesia de Frémicourt?

—La casualidad, la necesidad de rezar.

—Sí, recuerdo que oí su plegaria; entonces no estaba usted tan abatido como hoy y quería usted creer y esperar.

El joven inclinó la cabeza.

—Pensaba en ella—dijo con tristeza.

—No me ha dicho usted aún el motivo que le llevó á Frémicourt—repuso Mardoche.

—Vine á causa de una indicación que me hizo Bertaux, el fondista de Saint-Irun.

—¡Ah!—exclamó Mardoche—¿un indicio?

—Sí. He de advertir á usted que mi madre, antes de la catástrofe de aquella aciaga noche, estuvo algunos días en Saint Irun, y en la fonda de Bertaux, en una habitación que he alquilado yo hace tres días por un mes...

La cabeza de Mardoche se inclinó lentamente.

—Se llama Edmundo como el otro—se decía Mardoche—, se hospeda en la fonda Bertaux, y en Saint Irún como el otro, ama á la señorita de Seuillon como el otro también, ¡oh! ¡qué extraño es todo esto, qué extraño!...

Edmundo, sorprendido por la actitud abstraída de Mardoche, se había interrumpido.

El anciano levantó la cabeza y con voz conmovida:

—¿Cómo supo usted que su madre había estado en Saint-Irun?—preguntó.

—Un recuerdo que me asaltó con deslumbradora y repentina claridad en el momento de entrar en la fonda.

—¿Qué recuerdo?

—A cada lado de la puerta de entrada existen dos enormes perros de piedra.

—Sí.

—Pues bien, de pronto me acordé de haberlo visto en otra época muy lejana.

# Burgos hace 30 años

*Del DIARIO DE BURGOS correspondiente al lunes 3 de Abril de 1893*

Nueva cordonería y pasamanería de Juan Campo, calle del Cid, números 11 y 13.—Muestrarios á domicilio.

—Emilio Alvarado.—Fonda de Monin (calle de Cantarranas, número 7). Consulta de enfermedades de los ojos. Gratis á los pobres por la tarde en la calle de San Juan, núm. 61, habitación del médico D. Mariano Miegimolle.

—Mañana celebrará la primera misa en la parroquia de San Juan Bautista, del pueblo de Ubierna, D. Toribio Santa María Melgosa, hijo del profesor de instrucción pública del citado pueblo D. Felipe y sobrino del abogado de este Ilustre Colegio D. Claudio Santa María.

Le asistirá como padrino el cura párroco del mismo pueblo D. Tiburcio Cámara, tío del obispo del mismo apellido, y predicará D. Santiago Fernández Cano, administrador del Real Patronato de las Huelgas.

—También la celebrará por primera vez mañana, en la parroquia de San Lesmes, de esta ciudad, D. Isaac Terradillos Vicente.

Le asistirán como padrinos eclesiásticos D. Félix Martínez Izarra, tesorero de la Catedral de Burgos, y D. Feliciano Vicente Federico, beneficiado de la de Santander, y como seglares los excelentísimos señores don Antonio Martínez Acosta y D.ª Bonifacia del Campo.

Predicará D. Francisco Rueda Burguera, catedrático del seminario de San Jerónimo.

—El músico mayor del regimiento Lealtad, D. José Garay, tiene el pensamiento de crear un Orfeón, habiendo comenzado ya los trabajos preliminares.

Mucho nos alegraremos de que prospere esta idea, á la cual, desde luego, ofrecemos nuestro apoyo, pudiendo dirigirse cuantos deseen asociarse al proyecto á esta Redacción, donde se les facilitarán toda clase de detalles.

—Ha tomado posesión de la capellanía fundada en la parroquia de San Cosme y San Damián por el finado don Pedro del Alba, arcediano que fué de esta Metropolitana, el diácono don Miguel Polo.

—S. M. la Reina ha firmado el nombramiento de D. Luis Calatrava y Vadillo para gobernador civil de Burgos.

D. Simón Sáinz de Varanda, que lo era de Burgos, es trasladado á Navarra.


## Automóvil de alquiler

conducido por su propietario

*Precios sin competencia*

*Comodidad :: Seguridad*

Unico en esta población establecido en los puntos que en la parada de coches tiene designados Martín del Barrio, Plaza Mayor (frente al Café Candela), plaza de Prim y Espolón (frente á Correos). Avisos: Puebla, 46, 3.°, derecha.


# La fiesta del Judas

Sería curioso averiguar el origen de la fiesta del Judas y seguir paso á paso las modificaciones que ha sufrido para llegar á ser lo que ahora es: un festejo lleno de anacronismos.

Tal vez haya tenido siempre el carácter irónico á ratos, socarrón casi siempre, que ahora tiene, y desde luego que ya debió nacer para regocijo de los pueblos que la celebran.

Hay en ella una vistosidad, una policromía—á veces churrigueresca—que juntamente con el estruendo de la pólvora la hace ser interesante, vistosa y agradable.

Poca ó ninguna importancia literaria tienen los versos con que se expresan los distintos personajes—curiales casi todos—que en la fiesta toman parte, y únicamente es de notar en ellos ciertas alusiones á la manera de administrar justicia.

Tal vez en el fondo del festejo hubiera en pasados tiempos algo de religiosidad, pero esto se ha perdido—si existió—pues ahora, lo que constituyen las notas culminantes, son los colores enteros—chillones algunos—de los vestidos, la fealdad de algunos personajes—los Cadenas, la Llorona, el Judas—el ruido de las armas y la seriedad con que cada uno desempeña su papel.

Nosotros hemos visto la fiesta este año, como las cintas cinematográficas, en dos series.

Fué la primera, el domingo, en Belorado, y la segunda, ayer, en Lerma.

En Belorado pasamos un rato agradabilísimo y no menos agradable fué el que Lerma nos proporcionó.

La fiesta fué vistosa en ambos sitios.

En Belorado llamaba la atención la belleza de la reina y de sus damas, la gentileza de las saladísimas cantineras y la indumentaria, verdaderamente original, de los Cadenas.

En Lerma también había mucho que admirar en los bellos rostros de las encantadoras cantineras—ricamente ataviadas—, en las lindísimas damas enfermeras que figuraban la Cruz Roja y en la marcialidad y desenvoltura con que todos ejecutaban los movimientos á la voz de mando.

Y unas notas magníficas de color las daban los miñones, luciendo gorros encarnados, rodeados de hermosos pañuelos de seda, de tonos amarillentos y unas mantas magníficas que llamaban justamente la atención por su riqueza y vistosidad.

En el simulacro de batalla, muy bien ejecutado, producían un efecto fantástico las cargas de la caballería al ver flotar al aire los policromos alquiceles de los turcos y el flamear del lujoso estandarte.

D. Francisco Revilla—que hacía de rey—lució un valioso traje y un espléndido manto, y muy bien vestidos asimismo los príncipes, dos niños muy monos.

No cabe en un artículo la reseña de la fuga, prisión y sentencia de Judas, y su azotamiento y muerte, y por eso nos limitamos á indicar que en ambas villas fué muy acertadamente bufa, como el caso requiere, y dió lugar á grandes manifestaciones de hilaridad.

¡Oh la bacalada con que azotan á Judas, y las caras de los jueces, alguaciles, pregoneros y verdugos! Risa para mucho tiempo y motivo siempre de agradable recordación.

Y para saber lo atrayente de tal fiesta, había que ver cuán numerosa era la concurrencia—inmenso gentío—que tanto en Lerma como en Belorado la presenció.

En ambos lugares no hubo incidente alguno, lo que prueba la cultura de esta tierra castellana.

CARDIEL.


Mañana, miércoles,

## Día de Globos

Regalo de bonitos globos á toda persona que mañana efectúe sus compras en la

## Casa Munguía


# Ecos de sociedad

Después de una delicada operación quirúrgica, ha fallecido en Madrid la señora D.ª Juana Vivar, esposa de don Hilario Pardo, conocido industrial de esta plaza, y madre política de don Teodoro Herreros, procurador de los Tribunales en Valmaseda, ambos queridos amigos nuestros.

Tanto á éstos, como al resto de la familia, enviamos la expresión de muy sentido pésame.

***

Por D. Juan José Gutiérrez del Campo, médico de Vallbona (Barcelona), y para su hijo D. José, profesor mercantil y empleado en el Banco de Burgos, ha sido pedida en Valladolid la mano de la señorita Isabel Alarcón, hija del empleado principal de la Compañía del Norte D. Eriberto.

Entre los novios se cruzaron los regalos de costumbre.

La boda se celebrará en breve.

***

Mañana, á las diez y cuarto, se posesionará de la canonjía con que ha sido agraciado en esta S. I. M., el beneficiado de la misma D. Rafael Centenera, querido amigo nuestro.

***

Hoy se ha incorporado al Ilustre Colegio de Abogados de Burgos, nuestro estimado amigo y compañero en la Prensa D. Amancio Blanco Diez, diputado provincial.

***

Ha sido ascendido á oficial segundo de la Compañía Peninsular de Teléfonos interurbanos nuestro querido amigo y paisano D. Bernardo Cantero, que presta sus servicios en la estación de Bilbao.

Enviámosle cariñosa felicitación.


## JOYERÍA DE MODA

PLAZA MAYOR, 58

TELEFONO. 422


# En las Francesas

Cuarenta y cuatro niñas pobres, ataviadas con los bonitos trajecitos que les regalaron otras tantas niñas de las que se educan en el acreditado Colegio del Niño Jesús, recibieron ayer, por primera vez, la Sagrada Comunión, de mano del señor director espiritual de dicho Colegio, después de dirigirlas un sentido fervorín.

Las citadas niñas tomaron el desayuno en dicho Colegio y después de un rato de recreo, celebróse en el amplio salón de actos la solemne distribución de premios, donados por la Junta de las Escuelas Dominicales de la capital, á cerca de 300 niñas que asisten á la que está establecida en aquel Colegio, y que rigen tan fervorosas y activas religiosas, ayudadas de algunas señoritas educandas.

Por la tarde tuvo lugar la tierna y conmovedora ceremonia de la renovación de las promesas del Bautismo, hecha por las citadas 44 niñas, así como también la Consagración de las mismas á la Santísima Virgen, precedida de una plática que pronunció dicho señor director espiritual.

Estas fiestas siempre dejan en el ánimo de los que las presencian recuerdos muy gratos y llenan el corazón de saludables sentimientos.

Felicitamos á las referidas religiosas francesas y especialmente á su celosa Madre superiora.

TRIBUNALES

# Un jurado importante

Hoy ha empezado ante esta Audiencia el juicio por jurados en la causa procedente del juzgado de instrucción de esta ciudad, por el delito de cohecho.

El Ministerio fiscal formula las conclusiones provisionales siguientes:

Primera. En los días 9, 10 y 11 de Diciembre de 1920 se celebró en la Audiencia de Burgos el juicio por jurados de la causa seguida por el juzgado de Lerma, por muerte de D. Gandioso García Revenga, juez Municipal de Tordomar, en cuyo juicio actuaron de jurados, entre otros, Tomás Sáiz Tamayo, Fernando García Acitores, Timoteo Santos Cobos, Lorenzo Lucía del Río, Aniceto Lerma Gutiérrez, Francisco Casado Baños, Tomás Camarero Marrón y Tomás Angulo Arribas, hoy procesados, los cuales, sobornados previamente por los otros tres procesados Braulio García Moral, Marciano Camarero Revenga y Alejandro Sáiz Camarero, que ofrecieron ó dieron á cada uno de dichos jurados una cantidad no inferior á 150 pesetas, dictaron con tal motivo, y no por convicción, un veredicto declarando inculpables á los procesados en aquella causa. Marciano Camarero es hermano de uno de los procesados que fueron absueltos en virtud del soborno referido.

Segunda. De los hechos expresados resulta la existencia de un delito de cohecho, comprendido en el artículo 397 en relación con los artículos 399, 400, 402 y 403 del Código Penal.

Tercera. De este delito son responsables, en concepto de autores, los procesados.

Cuarta. No aparece circunstancia modificativa que apreciar.

De las defensas de dichos procesados están encargados los abogados de este Colegio D. Aurelio Gómez, D. Pedro Tena, D. Manuel Gaitero, D. Antonio Amézaga, D. Antonino Zumárraga, don Claudio Santamaría y D. Pedro Jesús García de los Ríos, quienes manifiestan que los hechos ejecutados por sus defendidos no son constitutivos de delito.

Este juicio se halla señalado hasta el día 14 del actual.

# Una Asamblea magna

*Santander 2.*

Con gran animación ha comenzado la Asamblea de Círculos mercantiles, asistiendo representantes de Andalucía, ambas Castillas, Cataluña Valencia, Murcia, Aragón, Galicia, Asturias y otras regiones.

Presidió la Asamblea la Mesa del Círculo de la Unión Mercantil, de Santander.

El presidente de esta Corporación dijo que Santander no había preparado homenaje alguno en honor de los asambleistas por entender que estos no son momentos de diversión, sino de trabajo.

Saludó á todos en nombre del Círculo y agregó que espera que de la Asamblea no salga uno de tantos telegramas enviados al Gobierno, que recibe en Madrid cualquier jefe de Negociado, y que contesta con el «cliché» de costumbre.

El presidente del Centro Mercantil de Burgos dijo que abrazaba á Santander, que es Castilla, y abrazar á Castilla es hacerlo á toda España, añadiendo que no deben hacerse concesiones de ninguna especie, para significar que se está en abierta oposición de criterio con el Gobierno en materia contributiva.

El presidente del Círculo Mercantil de Zaragoza, manifestó que traía el mandato de que la Asamblea exija el saneamiento de la Hacienda pública española.

Debe pedirse—añadió—que la nación sea bien regida y deben salvarse los intereses generales para luego salvar los suyos. Así no será este acto una coacción, sino algo que supone justicia. De la Asamblea debe salir el movimiento nacional que redima á España.

El presidente de la Confederación Gremial Española declaró que desde hace tres años viene llamando la atención al pequeño comercio la entidad que preside sin resultado alguno. Añadió que el mal es tan grande que todos lo notan. España amenaza hundirse y debe aprovecharse el instinto de las clases mercantiles para evitarlo.

Sea Santander—dice—una nueva Covadonga de la resistencia del comercio español. Se nos ha citado aquí para un plan de concordia; pero puede salir algo distinto. No tenemos concomitancia con ningún partido político, y si es preciso derribarlos á todos no debemos tener inconveniente en hacerlo.

El orador fué largamente ovacionado y continuó expresándose en tonos enérgicos.

Debemos—añadió—combatir los gastos, que son el mal. Nos roen el cáncer de Marruecos, la empleomanía y las Academias militares, que nunca se cierran.

El presidente del Círculo Mercantil y Agrícola de Valladolid habló en nombre del sufrido labrador.

El de la Mutual Mercantil, de La Coruña, dijo que lo que hay que hacer es hablar poco y obrar con gran energía.

Los representantes del Ateneo Mercantil, de Valencia y de Castellón se expresaron en los mismos términos.

El del Círculo Mercantil, de Cádiz, manifestó que la Asamblea debe estar dispuesta á secundar de una manera decidida los acuerdos que se tomen.

El de la Unión Patronal, de Medina del Campo, dijo que los medinenses están dispuestos á colgar de la horca segoviana á todo Ronquillo que les salga al paso.

A propuesta de la representación de Barcelona se acordó discutir el reglamento, que quedó sobre la mesa, levantándose la sesión.

Las restantes tendrán lugar los días 3, 4, 5 y 6.

***

El presidente de la Asociación Gremial Mercantil de Burgos ha recibido el siguiente telegrama de Santander:

«Apertura Asamblea con entusiasmo indescriptible; prevemos resultados positivos intereses generales España.—*Comisión.*»


# Teatro Principal

## Compañía de zarzuelas de Ricardo Ruiz

Mañana miércoles, á las seis y cuarto (5.ª matinée de abono) la zarzuela en tres actos, de Francisco Camprodón, música del maestro Barbieri,

## LOS DIAMANTES DE LA CORONA

Noche: A las diez y cuarto, la zarzuela en un acto, de José Ramos Martín, música del maestro Guerrero,

## LA ALSACIANA

La zarzuela en un acto, dividida en tres cuadros, de Lucio y García Alvarez, música de los maestros Valverde (hijo) y Estellés,

## LA MARCHA DE CADIZ


# Notas de «sport»

### FOOT-BALL

Los alumnos de la Academia General Preparatoria han obsequiado hoy á su compañero Enrique Martínez, que tanto se ha distinguido en Palencia jugando de portero en el equipo «Alfonso XIII».

### CICLISMO Y PEDESTRISMO

El Club Ciclista Burgalés sigue trabajando moral y materialmente para que el gran ciclista montañés Victorino Otero vaya á Francia con todas las condiciones necesarias para tomar parte en la gran prueba «Vuelta á Francia» en el mes de Junio.

El Club Ciclista se honra, pues, con que este bravo corredor lleve la representación de Peña Castillo Ciclo Sport y del Club Ciclista Burgalés.

De Otero podíamos dar una lista detallada de cuantas carreras tomó parte en Francia hace poco tiempo; luchando siempre con belgas, ingleses y franceses en número de 200 y 300 llegó en segundo y cuarto lugar, y en pista consiguió siempre el primer puesto contra los mejores ciclistas mundiales.

***

También el Club Ciclista Burgalés piensa enviar para la gran carrera pedestre que próximamente se celebrará en Valladolid al campeón burgalés, Santiago Revilla.

J. GÓMEZ.


CAJA DE AHORROS DEL BANCO

CRÉDITO DE LA UNIÓN MINERA

BURGOS

INTERESES QUE ABONA

4, 4'25, 4'50, 5, 5'50 y 6 por 100, libres de todo impuesto


# NOTICIAS

Orden del día para la sesión que mañana celebrará el excelentísimo Ayuntamiento:

Acta de la celebrada el 28 de Marzo próximo pasado.

Dictámenes.—De la comisión de Cementerios, en la instancia de D. Antonio Díaz Huidobro, solicitando la propiedad de una sepultura en el de San José.

De la de Obras, en la moción del capitular señor Gómez de Cadiñanos, sobre que se proceda á adoquinar el trozo de calle de San Pablo, comprendido entre las de la Calera y Progreso.

Del letrado señor Andrade sobre un emplazamiento notificado á la Corporación.

Moción del señor Enedáguila, solicitando la reorganización del servicio de incendios.

En varias cuentas.

La Junta de las Cantinas escolares se ha encargado desde primero de este mes del racionado á los presos de la Carcel.

TIENDA ASILO.—Se han suministrado 218 raciones en la comida de mediodía y 74 en la cena de anoche.

†

Las misas gregorianas por el eterno descanso del alma de D. Arsenio Herrero Martínez (q. e. p. d.) darán principio el miércoles, 4 de Abril, á las ocho de la mañana, en el altar de San José de la iglesia de San Lorenzo.

El señor gobernador civil ha multado con cinco pesetas á un individuo, por promover un fuerte escándalo en la vía pública.

La junta de señoras de la Archicofradía de Santa Bárbara, ruega á todas las asociadas asistan á la misa que se celebrará mañana 4 en la iglesia de la Merced.

Uno de los carros del regimiento lanceros de Borbón arrolló esta tarde, á la una y media, en la calle de Santa Cruz, á la niña Inocencia Seco, de cuatro años.

Varias personas recogieron á la criatura y la llevaron á la Casa de Socorro, donde se la apreciaron una fuerte contusión, con gran hematoma y erosiones en la mano derecha, y erosiones en la cara, manos y piernas, de lo que fué curada de primera intención.

Esta mañana, á las nueve, se cayó de la burra que montaba, en las inmediaciones del cuartel de Fernán-González, la lechera de Gamonal Margarita Velasco, de 17 años.

Personada en la Casa de Socorro fué curada de una fuerte contusión, con derrame articular y erosiones en la rodilla izquierda, y heridas contusas y erosiones en los dedos medio y anular de la mano derecha.


y aprendizas para sombreros, hacer falta. San Juan, 61, 3.°, izquierda.

Si usted quiere vestir bien á sus niños y por poco dinero, haga las compras en la casa de José López Busto, calle de la Calera, esquina á la de San Pablo.

Compro grandes partidas de flor de manzanilla; pago bien. Dirigirse apartado 804, Madrid.

Si usted es agricultor tendrá algunas fincas junto á río ó arroyo que por estar el agua más baja no las puede regar. Con los equipos motobombas que vende la CASA GRIGELMO se consigue este fin y el aumento en la cosecha es mucho mayor que de secano.

Si usted es horticultor precisará regar su huerta.

La noria ZORITA es la mejor que hoy existe, la cual puede ser accionada á mano, con caballería menor y mayor y con motor.

Seguramente le interesará adquirir alguno de estos aparatos. No dude visitar dicha Casa que con agrado suministrará cuantos datos precise.

*Casa Grigelmo / Merced, núm. 10*

SE CANSA DE HACER PRUEBAS

Solía digerir mal,
todo cuanto hice fué en vano,
y ahora digiero tomando
el rico ANÍS DEL GITANO

Excelente digestivo, de exquisito paladar.

Propietario: Tejada y C.ª, sucesor, Areta (Alava).

Informes: Luis Labín, Fernán-González, 5, 3.°

JULIO MONTES

*Fotógrafo de la Real Casa*

ha trasladado su gabinete fotográfico á la calle de San Juan, 63, entresuelo, izquierda, frente á la Delegación de Hacienda.

Teléfono número 413

CARBONES

Se sirven á domicilio ovoides de hulla de las minas de Villasur de Herreros á *4'50 pesetas el saco de 46 kilos.*

Los pedidos en la Librería Internacional, Vitoria, 2; zapatería de D. Emiliano Domingo, Mercado, 10, teléfono 316; tienda de ultramarinos La Precisa, San Lorenzo, 2 al 10, teléfono 324, y tienda de ultramarinos de D. Isidro Barrio, Vitoria, 20.

EL RIOJANO

FÁBRICA DE ALPARGATAS DE TODAS CLASES

de

*MAXIMO MATA CASTREJANA*

Grandes existencias en trenzas, lonas y demás artículos concernientes al ramo de alpargatero.

Direcciones.—Fábrica: Paloma, 54. Sucursal: Santander, 12.


# Diario de Avisos

## Notas religiosas

SANTOS DE MAÑANA:

Santos Isidoro, Benito de Palermo, Platón, Zósimo, Agalópodo, Teódulo.

## Boletín Eclesiástico

SUMARIO.—Sección Oficial: Carta Encíclica sobre San Francisco de Sales.—Circulares.—Sección Litúrgica: Escapularios.—Sección Pastoral: Asociación de Sacerdotes adoradores.—En favor de los niños rusos.—Sección Misional: Obras y misioneros.—La Santa Infancia.—Sección de Cuestiones sociales: Confesionalidad.—Reglamento de la Semana Diocesana de Acción católico-femenina.—Sección Jurídico-Civil: Real decreto sobre enajenación de objetos artísticos.—Variedades: Oficiales franceses sacerdotes.—Las Escuelas católicas en los Estados Unidos.

## Audiencia

Señalamientos para el día 4:

AUDIENCIA TERRITORIAL

Pleito procedente del juzgado de Bilbao, entre la sociedad Banco Español del Río de la Plata, con D. Manuel Villota y Rodero, sobre reclamación de cantidad; ponente, señor Taboada; defensores, Lcdos. Andrade y Sierra; procuradores, Echevarrieta y Pisón; secretaría del Lic. Tornos.

## Consultorio Médico Municipal

Consultas para el 4 de Abril:

Medicina y Cirugía, de once y media á una.

Aparato digestivo, de seis á siete.

Nota.—Es imprescindible la presentación de la cartilla.

## Casa de Socorro

Asistencias prestadas:

Constantino Ibeas, de 30 años; herida contusa en el parietal izquierdo, por caerse de un caballo.

José Palomino, de 9; herida contusa en el labio inferior, que le causó otro chico con una piedra.

Alejandro Caballero, de 34; contusión, con pérdida de piel, en los dedos medio y anular izquierdos, por cogerle un tablón en las obras de la Casa de Correos.

Félix Ahedo, de 14; herida contusa en el índice derecho, por cogerle una máquina de afilar.

María Luisa Fernández, de 5; herida contusa en la frente, por una caída.

Felicidad del Olmo, de 2; herida incisa en la muñeca izquierda, que se produjo con un cristal.

## Hacienda

Libramientos para mañana:

D. Eduardo Hernáez, D. Salustiano Diez, D. Ricardo García San José, hijo de Valentín Alameda.

## Registro civil

Defunciones.—Benita Arriaga Arría-Nacimientos.—Victorina Villaverde Usón, Dorotea Alonso Alonso, Francisco López Valenciano, Teodora Casado Maté, Francisco Sauco de la Fuente, Gerardo Pardo González, Domingo Camarero Arroyo, María Blanca Maíz Sáiz.

## Estado del tiempo

Observaciones meteorológicas del Instituto en el día de hoy:

Barómetro.—A las ocho de la mañana, 690'6; á las cuatro de la tarde, 688'1.

Temperaturas.—Máxima sombra, 17'2; mínima sombra, 2'0.

Dirección del viento.—A las ocho de la mañana, NE.; á las cuatro de la tarde, N.


La Unión y el Fénix Español

*Seguros sobre la vida.—Seguros contra incendios.—Seguros de valores. Seguros contra accidentes.*

**Capital social: 12.000.000 de ptas. efectivas, completamente desembolsadas.**

Agencias en todas las provincias de España, Francia, Portugal y Marruecos.

57 AÑOS DE EXISTENCIA

Subdirector en Burgos y provincias: Luis Gallardo. Oficinas: calle de Vitoria, núm. 16, planta baja.


# Mercados

TRIGOS.—La escasez de oferta en la mayoría de los mercados mantiene y acentúa la firmeza en los mismos.

El de Valladolid cotiza al detall entre 77'75 y 78'50 reales fanega, y por partidas se pretende entre 79 y 80.

Otras plazas: Avila, á 70 reales fanega; Nava del Rey, á 78; Palencia á 75'50; Arévalo, á 76 y 77; Burgos, álaga, á 77; mocho y rojo, á 74 y 75; Soria, á 74; Villarcayo, de 76 á 80; Toro, á 77 y 78; Mucientes, á 77; Herrera, á 75; Peñaranda, á 76; Piedrahita, á 72; Ledesma, á 77 y 75; Santa María de Nieva, á 75.

El mercado de Salamanca continúa bien orientado, porque á una demanda abundante sólo responde una reducida oferta, dando, como es natural, firmeza á la cotización, que viene á ser de 78 reales fanega.

Las plazas de Valencia y Sevilla no acusan variación.

La de Tarragona cotiza el trigo Segarra de 27 á 28 pesetas los 55 kilos.

En el mercado de Alcañiz se ofrecen los 180 litros de trigo á 75 pesetas.

La plaza de Barcelona sigue mostrando poco interés en sus compras, ofreciendo el candeal Castilla de 45 á 46 pesetas los 100 kilos, y el candeal Mancha, á 46'50.

Los mercados franceses se han mostrado más fáciles durante la semana última, porque á consecuencia del descenso en los cambios la molinería encuentra en ocasiones conveniente el adquirir trigos extranjeros y no se preocupa tanto de la oferta de los nacionales, que sólo encuentran fácil acogida en los que no tienen que pagar gastos de transporte.

Fluctúa la cotización entre 90'50 y 91 francos los 100 kilos.

Otras plazas: Buenos Aires, á 51'50 francos los 100 kilos; Rosario, á 52'50. Chicago, á 69'18. La cotización en Nueva York continúa siendo nominal.—(De *El Economista*).

*Burgos* 3.—Alaga á 78 reales los 46 kilos;=ptas. 44'32 los 100 kilos.

Mocho á 75 los 42 y 1|2;=44'12.

Rojo á 75 los 42 y 1|2;=44'12.

Centeno á 50 los 41 y 1|2;=31'20 id.

Cebada á 42;=32'81 ídem.

Yeros á 82 los 44;=46'59 ídem.

Avena á 33;=36'53 ídem.

Harina, los 100 kilos, 57 pesetas.

Harinilla, 17 pesetas los 46 kilos; comidilla, 13 los 46; salvadillo, 8 los 34 y 1|2, y salvado, 8'50 los 34 y 1|2.

Cebada por partida, á 41 reales.

Entraron 800 fanegas.

# Comunicados

El señor Crespo de Lara nos envía una carta que, por su extensión, no podemos publicar íntegra, y de la que entresacamos lo siguiente:

Madrid 31 de Marzo de 1923.

Sr. Director del DIARIO DE BURGOS

Muy señor mío: Agradeceré de su caballerosidad la inserción de las siguientes líneas:

Me han producido extrañeza y molestia algunas insinuaciones que he leído en un periódico, relacionadas con la Asamblea del día 27 último, y aludían á mi intervención en ella.

Me creí con algún derecho á asistir á dicha reunión ya que se iban á acordar medidas en favor y defensa de intereses comerciales, industriales y agrícolas, por la misma razón que acudí á las, por la misma razón que acudí otras en diversas provincias, y recientemente á las de Toledo y Valladolid por ser representante de un distrito agrario, pero en el cual hay también alguna industria y en los pueblos grandes bastantes comercios; también porque poseo algunas acciones y obligaciones de cinco sociedades industriales; y por aprovechar la ocasión de pedir algo en favor de los muchos comerciantes y labradores del distrito multados por insignificantes infracciones en cuantiosas sumas, y porque es notorio que constantemente vengo acudiendo á las uniones agrarias y ocupándome en la Prensa, en el Parlamento, en hojas sueltas impresas y hasta en endecasílabos de la defensa de intereses generales, sin que á nadie se le haya ocurrido recelar que con todo eso pensara en «encasillarme»

# EL CENTRO.-Gran peluquería

Plaza Mayor, 4 . . Teléfono núm. [illegible]
(Junto al Círculo de la Unión)

Ultimos adelantos en aparatos de desinfección.—Masaje eléctrico á rayos violeta.—Chamuscador eléctrico para el pelo.—Secador eléctrico para el lavado de cabeza.


las aguas á mi molino», ni en hacerme «un cartel político».

Contestando á la inesperada pregunta que se me dirigió en la Asamblea, debo decir que no voté la aprobación del impuesto de utilidades el día 30 de Mayo último en el Congreso, ni nada de lo que envolvía perjuicios para la agricultura.

De usted atento seguro servidor que besa su mano,

F. CRESPO DE LARA.


Banco Agrícola Comercial

**Importación : Banca : Exportación**
**Caja de Ahorros**

Consulten precios de

NITRATO DE SOSA DE CHILE

CALIDAD GARANTIZADA / IMPORTACIÓN DIRECTA

Oficinas: Huerto del Rey, 4 y 6
— Burgos —

USAD JABÓN

CHIMBO

Es el mejor jabón para el lavado de ropa.

Pedidlo en todos los sitios y exigir siempre la marca estampada en el trozo.

Antigua Jabonera Tapia y Sobrino (S. A.)—Bilbao


# Información telegráfica y telefónica

## Servicio especial del DIARIO DE BURGOS

**Primera conferencia**

*Madrid.—3'20 t.*

### Gaceta

Extracto del número correspondiente al día de hoy:

Concediendo un plazo de 20 días para presentar las reclamaciones al escalafón del cuerpo general de Administración de la Hacienda pública.

—Otorgando los premios del concurso nacional de música.

### Disposiciones oficiales

El *Diario Oficial del Ministerio de la Guerra* publica lo siguiente:

Concediendo la cruz laureada de San Fernando al sargento del grupo de regulares de Tetuán Carlos Zarralist por su heróico comportamiento en 5 de Abril de 1919 en el poblado de Beni Salach, donde murió gloriosamente. Resultó herido dos veces y sin embargo continuó combatiendo con sus fuerzas, sin conseguir que se retirase á pesar de tener autorización del teniente, hasta que otra bala le atravesó el pecho, quedando muerto. La cruz lleva anexa la pensión anual de 1.250 pesetas.

—Disponiendo que cause baja en el Ejército el teniente coronel de infantería señor Ríos, sentenciado por un Consejo de Guerra á la pena de tres años y un día.

—Destinando al Tercio de Extranjeros al comandante de infantería D. Juan San Miguel.

—Disponiendo que el teniente coronel de infantería D. Francisco María de Borbón, y el comandante de la misma arma D. Angel Aguilar, que han cesado en el cargo de ayudantes del teniente general señor Borbón y Castellví, queden en situación de disponibles en la primera región.

—Nombrando al coronel de Intendencia D. Enrique García Martínez, vocal de la Junta de municionamiento y material de transportes de las fuerzas de campaña, en sustitución de D. Ricardo Fernández.

### Firma

S. M. el Rey ha firmado los siguientes decretos:

GUERRA.—Disponiendo que el general de división D. Mariano Alvarez del Manzano, cese en el mando de la primera división.

—Nombrando para sustituirle á don [illegible] Suárez Inclán.

GRACIA Y JUSTICIA.—Jubilando al magistrado del Tribunal Supremo D. Valentín Escribano.

—Nombrando para sustituirle á don Luis Ibarguren, presidente de la Audiencia de Pamplona.

### En Gobernación

El subsecretario de la Gobernación ha negado fundamento á los rumores de crisis que vienen circulando, como lo probaba el hecho de que el ministro de Hacienda se hallaba despachando con el Rey.

Añadió que el duque de Almodóvar del Valle había puesto á la firma del Soberano varios decretos de nombramientos de secretarios de gobiernos civiles, concesión de honores de jefe superior de administración á distintos funcionarios, y la gran cruz de Beneficencia á D.ª Matilde Ciñano, por la labor meritoria que en favor de los enfermos de Africa ha realizado en Málaga, y á D. Ricardo Azcárraga, y modificando el artículo 91 del Reglamento de la Escuela oficial de Telégrafos.

### Hablando con Romanones

Los periodistas hemos visitado hoy al conde de Romanones, interrogándole sobre la situación política.

Nos dijo que esta tarde, en el Consejo, se debatirá ampliamente la reforma del artículo 11 de la Constitución.

Elogió la actitud que en el Consejo ha mantenido el señor Pedregal.

Refiriéndose á la reforma de la Constitución, manifestó que eso depende del ministro de Estado y de lo que resuelva el Gobierno, pues aunque el Nuncio de S. S. es un gran Príncipe de la Iglesia es también el primero de los embajadores.

### Pedregal en Palacio

A la hora acostumbrada estuvo el señor Pedregal en Palacio, despachando con el Rey y poniendo á la firma un decreto sobre adquisición de locales con destino á una Delegación de Hacienda.

### Ante la crisis

Las impresiones que hemos recogido entre personas que se dicen estar bien enteradas, son las de que esta tarde, después del Consejo, abandonará el Gobierno el señor Pedregal y que inmediatamente después será la noticia del dominio público.

Relacionado con un suelto que publica *La Libertad*, órgano del señor Alba, se decía que eso no era más que una especie de nota tendenciosa.

El rumor que más cuerpo toma es el de que esta tarde se aprobará la declaración ministerial, yéndose á la reforma del artículo 11 de la Constitución.

A nadie se le oculta que el ministro de Hacienda y los reformistas están contrariados por la actitud de un jefe liberal.

También se hallan disgustadísimos por la guerra electoral que se les está haciendo.

### El Papa y los estudiantes

ROMA.—Ayer fué recibida en audiencia privada por el Papa una comisión de la Confederación Nacional de Estudiantes Católicos de España. Su Santidad se interesó vivamente por la obra que realizan los estudiantes españoles, y pronunció las siguientes palabras:

«Yo tengo mucho gusto en conoceros, saludaros y bendeciros, y quiero que esta bendición la extendáis á todos los estudiantes españoles. Ya me informé por el cardenal Benlloch de vuestra organización, vuestros éxitos y vuestras fuerzas, y deseo que conozcáis á los estudiantes católicos de Italia y quiero que las primicias de mis bendiciones á esta peregrinación sean para los estudiantes católicos de España.»

* *
*

**Segunda conferencia**

*Madrid.—5'20 t.*

### El presidente

El marqués de Alhucemas, después de despachar con el Rey, se dirigió á su despacho de la Presidencia, donde recibió la visita del señor Silvela.

Conferenciaron ambos durante media hora.

Al salir el comisario superior nos dijo que no ocurría nada de particular y que el jueves marchará á Marruecos.

Inmediatamente después nos recibió el señor García Prieto.

—Como ayer no nos recibió usted—dijo un periodista—hoy tendrá doble ración de noticias que comunicarnos.

—De ayer nada tengo que decirles. Cuando ustedes creían que andaba huído, estaba en mi casa celebrando una reunión, que acordamos el sábado, con los señores Alba y conde de Romanones.

Hablamos del pleito electoral y todo quedó resuelto satisfactoriamente.

Acerca de lo que se dice sobre la crisis por la dimisión del ministro de la Guerra, no debo ocultar que en deliberación durante el Consejo celebrado el domingo, hubo un momento en que el señor Alcalá Zamora creyó que no tenía la asistencia de alguno de los ministros, pero hubo explicaciones y quedó deshecho el equívoco, terminando la reunión normalmente.

Por lo tanto, no se puede hablar de dimisiones.

Las dificultades que pueda ofrecer el tema de la reforma de la Constitución no deben sorprender á nadie, porque tratándose de un asunto tan interesante y complejo, siempre surgen algunas y hay que aprovechar la oportunidad del momento para plantearlas.

Del asunto no se ha tratado en ninguno de los Consejos celebrados, pero se hará en uno de los inmediatos, quizá en el de esta tarde, pues es indispensable para la declaración ministerial, que se hará pública el mismo día que el decreto de disolución de Cortes.

Y nada más tengo que decir á ustedes.

### García Prieto y Pedregal

Al salir el marqués de Alhucemas de Palacio le preguntamos si era cierta la dimisión del ministro de Hacienda.

—Por ahora no—contestó—. Y puede ser que suceda como con lo del ministro de la Guerra.

Al Consejo de esta tarde llevaremos la comunicación de los obispos y allí veremos lo que ocurre.

El señor Pedregal, á quien correspondía despachar hoy en unión del ministro de la Gobernación, fué también interrogado por los periodistas.

—¿Qué hay de los rumores de su dimisión?

—He venido á despachar con el Rey y ya saben ustedes que á Palacio no se viene á dimitir. En el Consejo de esta tarde se aclararán algunos puntos que aparecen oscuros.

### Consejo de ministros

A las cinco de la tarde han quedado reunidos los ministros en la Presidencia.

El duque de Almodóvar del Valle creía que el Consejo sería corto, porque de seis y media á siete regresará el Rey de Vicálvaro á Madrid.

El conde de Romanones manifestó que ayer estaba despistado, pero que á pesar de esto cree posible que prevalezca su criterio.

—¿Sobre lo que pasa en Hacienda?

—Creo que sí, aunque siempre cree uno lo que desea. No pienso hablar una palabra, porque estoy muy afónico.

El marqués de Alhucemas declaró que después de lo dicho esta mañana nada tenía que añadir. Es esta una cuestión—agregó—que se aborda ahora por primera vez.

—¿Irá usted á Palacio cuando termine la reunión?

—Hasta que termine el Consejo nada puedo decirles, pues lo mismo nos ponemos de acuerdo que discrepamos, y en este caso surgirá la crisis.

Cuando llegó el señor Pedregal, le dijimos:

—Es usted el hombre del día.

—Yo poco puedo decirles; las noticias que tenga que comunicarles se las diré á la salida.

—¿Saldrá usted siendo ministro?

—No lo sé. Siempre que vengo al Consejo deseo salir sin serlo.

El señor Alcalá Zamora, nada dijo.

El señor Gasset manifestó que á la salida hablaría.

El señor Chapaprieta creía que no pasará nada.

—Es que el presidente viene de chistera—dijo un periodista.

—Llegará de algún entierro—contestó el ministro.

El señor Alba nos manifestó que tenía que hacer dos rectificaciones: la primera, que es completamente inexacto que el Vaticano haya dirigido nota alguna al Gobierno de España, y la segunda, que la visita que me hizo ayer el Nuncio fué puramente particular, para darme las gracias por el pésame que le envié con motivo del fallecimiento de su madre.

Precisamente—continuó—no me la había anunciado y ya saben ustedes que las visitas oficiales, protocolariamente, tienen que ser anunciadas.

—¿Ocurrirá algo?

—Yo puedo dar noticias de lo ocurrido, pero no de lo que pueda ocurrir.

Los restantes ministros no hicieron manifestación alguna.

### La Princesa Beatriz

En el expreso de Andalucía ha llegado la Princesa Beatriz.

Fué recibida por las Reinas D.ª Cristina y D. Victoria, Infantes D. Fernando y D.ª Isabel, duquesa de Talavera, palatinos, damas, etc.

### Un banquete

A las doce y media salió el Rey, acompañado del general Milans del Bosch, para Vicálvaro, con objeto de asistir al banquete con que obsequian al marqués de Viana los jefes y oficiales de artillería por su ascenso á teniente coronel.

### De Estado

En el ministerio de Estado se nos ha facilitado una nota, diciendo que nuestro embajador en París participa que el Gobierno francés, á partir de las doce de la noche del 25 de Marzo, las oficinas de Aduanas del territorio alemán ocupado aplicarán á las mercancías los derechos que se especifican en el arancel alemán vigente de 1922, cesando los que se percibían «ad valorem» que se aplicaron provisionalmente con motivo de los desórdenes originados por la ocupación.

### El Rey en Vicálvaro

VICÁLVARO.—A mediodía llegó el Rey, acompañado del general Milans del Bosch, capitán general, gobernador militar, duque de Tetuán y comandante general de artillería.

Hicieron el viaje en automóviles.

El Monarca fué recibido en la carretera por el pueblo en masa, que le tributó una cariñosa ovación.

D. Alfonso revistó la batería que le rindió los honores y se dirigió luego al cuartel, recorriendo las dependencias y elogiando los servicios.

Vestía uniforme de artillería con las cuatro veneras militares.

En el comedor tuvo lugar el banquete, sentándose á los lados del Rey el capitán general, coronel Villar, duque de Tetuán, marqués de Viana, jefes y oficiales.

No hubo brindis.

Después se trasladaron todos al jardín, donde se hicieron fotografías del Soberano, acompañado de la oficialidad.

En el patio del cuartel revistó las baterías y tropa, hablando con algunos oficiales.

Reconoció un caballo que ha ganado premios en varias carreras.

El regimiento desfiló ante S. M. en la carretera donde se encontraba congregado todo el pueblo.

Habló D. Alfonso con el capitán de artillería, retirado D. Jacinto Rodríguez que prestó servicios durante 52 años y ahora desempeña el cargo de cajero en la Caja Postal de Ahorros.

A las cuatro de la tarde regresaron el Rey y séquito á Madrid.

MENCHETA.


**ISIDRO PLAZA.—Banquero**
**Isla, 5, Burgos.—Casa fundada en 1858**

Esta Casa, la más antigua de esta clase en operaciones de Banca y Bolsa, ha establecido un servicio especial y muy económico para la compra y venta al contado de toda clase de valores del Estado, entregando los títulos en el acto.

Se encarga también de hacerlo en comisión, en las Bolsas españolas y extranjeras, de valores del Estado, Corporaciones y Sociedades.

Giros sobre todas las provincias y pueblos de importancia, cambio y descuento.

Cuentas corrientes y préstamos con valores.

Se admiten depósitos en metálico y valores, sin cobrar derechos por custodia.

Compra de toda clase de cupones.

Préstamos hipotecarios.

Horas de oficina: de nueve á dos y de cuatro á seis.

¡NO LO DUDEN! Quien en mejores condiciones puede servir sus encargos es Estanislao Medrano, fábrica de aserrar maderas, tarima y carpintería mecánica. Palacios de la Sierra (Burgos).

TARIMA DEL NORTE A 5 PESETAS metro cuadrado. Tengo además otras cuatro clases de tarima, todas á precios baratísimos y sin competencia. Almacén de maderas de Cámara, estación del ferrocarril.

CHALET. Se vende ó arrienda, de nueva construcción, con cuartos de baño, garage y jardín, sito en la calle de San José, número 1 (paseo de los Cubos). Informará, Hijo de S. Asenjo, Plaza de Prim, 20.

**5-7-3** es el número que debe usted pedir para que le lleven carbón de Mieres, cok para estufas y cocinas, cok metalúrgico para calefacciones, piedra para todos los usos, antracitas para salamandras y calefacciones y ovoides de hulla y antracita.

Avisos.—Tienda de D. José M. Oliván, Espolón, 2 y 4, teléfono 5-7-3; García, grabador, Espolón; D. Bonifacio Izquierdo, tienda, Pasaje de la Flora, y D. Julio de la Puente Careaga, Espolón, 2 y 4, 1.º

SE ARRIENDA ó vende un molino con tres fanegas de tierra regadío, sito en Puentevilla, término de Gumiel de Izán. Para tratar, con Salvador Marín, en dicho Gumiel.

MAIZ y toda clase de piensos, en grano ó molidos. Molino del Compás, Huelgas, teléfono 378.

Se sirve á domicilio.

MOLINO. Se vende uno en término de Zumel, con turbina y piedra francesa. Informes, Huerto del Rey, 2 y 4.

SE VENDEN un «Ford», coche turismo, cinco asientos, seminuevo, y una mula. Razón: San Pablo, 26. D. Jerónimo Rodríguez, y San Pablo, 6 y 8, Hijo de Marcelino Rodríguez.

EJES. Se venden de aceite y grasa, baratos. Espolón, 44, comercio.

SE VENDE, junto ó separado, bonita jardinera, seminueva, caballos y arreos. Informará Dionisio Sobrón, Vitoria, 7, principal.

SE NECESITAN dos oficiales de carretería en el taller de Isidoro Salinas, Madrid, 5.

SE ARRIENDA un local, propio para almacén, en la plaza de Alonso Martínez, 7.

SE DESEA ALQUILAR en Burgos ó en sus proximidades, habitación, ó casa de campo ó pequeño chalet. Escribir con detalles á Calvo Hermanos, plaza Elíptica, 2, Bilbao.

SE VENDEN cuatro mulas aparejadas y un carro. Informarán, San Cosme, 25 y 27, fábrica de lejías.

SE VENDEN dos motores trifásicos, uno de tres cuartos de caballo y otro de cuatro caballos, completamente nuevos y buena marca; poleas, cojinetes, barra de transmisión, cuatro correas, un carro, dos caballerías y arreos y una turbina de hacer mortero.

Y se arriendan los pisos segundo y tercero de la nueva casa de las Casillas, donde informarán en el 4.º piso.

ARRIENDO. Se hace del local planta baja de la casa número 7 de la calle de San Pablo. Informarán en el mismo.

LENTEJAS, para la siembra, se venden en la calle de San Lorenzo, núm. 34, almacén de coloniales.

CHICAS que sepan trabajar, se necesitan en la tintorería de José Masip, Laín-Calvo, número 31.

ESCOPETA central de dos tiros, calibre 12 y pasador cuadrado, garantizada para pólvoras sin humo, se vende. Almirante Bonifaz, 6, tienda.

CAÑAS especiales para la pesca de la trucha, se venden dos nuevas. Almirante Bonifaz, núm. 6, tienda.

SE ARRIENDA amplísimo piso con cuadras, almacén y pajar. Informes: Hospital del Rey, 6, donde también se venden aperos de labranza.

SE VENDEN cuatro vacas de leche, tres recién paridas, y la otra de cinco meses preñada, y una ternera de cuatro meses. Razón: Tenerías, 11 (San Pedro de la Fuente).

LABRADORES. Se venden unos doce carros de basura de carnero. Tenerías, 17 (San Pedro de la Fuente).

DEPENDIENTE. Se necesita en el almacén de coloniales de Jesús Saiz Sevilla, calle de San Lorenzo, de 13 á 17 años.

VINICULTORES. Se vende hacienda completa: casa, lagar, bodegas, terrenos para plantaciones de vides y una tejera con todos sus ayacentes. Para tratar, con Nicolás Albarrán, vecino de Lerma, en el pueblo de Villalmanzo.

COCHES «FORD» Tengo coches carrozados en ómnibus, preciosos; camionetas de carga y reparto.

No comprar sin antes consultar precios.

Entrega inmediata.

Feliciano Iscar. «Carrocería de Lujo»
Calle Los Baños, Logroño

SE VENDE un carro en buen uso, para una ó dos caballerías. Informes: San Gil, 1, 1.º

AMA DE CRÍA. Se ofrece, con leche de un mes. Informes, María González, en Villalmondar.


LA SEÑORA

## Doña Corpus Petra Unturbe García,

**VIUDA DE FERNÁNDEZ,**

**ha fallecido en el día de hoy, habiendo recibido los Santos Sacramentos y la bendición de Su Santidad**

R. I. P.

Sus desconsolados hijos D.ª María Concepción, viuda de Venero; D. José, D.ª Margarita, viuda de Celma; D. Manuel (ausente) y D. Víctor; hijas políticas D.ª Agueda López, D.ª Basilisa Rodríguez y D.ª Emilia López; hermana D.ª Casilda; nietos, sobrinos y demás familia

Suplican á sus amigos y conocidos la encomienden á Dios en sus oraciones, y se sirvan asistir al entierro y funeral que se celebrarán en la iglesia parroquial de San Gil, el primero mañana miércoles, á las seis de la tarde y el segundo el jueves, á las diez de la mañana, por lo que les quedarán siempre agradecidos.

Burgos 3 de Abril de 1923.

Casa mortuoria: San Francisco, 20.

El duelo se despide en el sitio de costumbre.

NO SE REPARTEN ESQUELAS.


VENTA en pública subasta de una casa sita en esta ciudad, calle del Emperador, número 49, el día 4 de Abril próximo, á las doce de la mañana, en la Notaría de D. Rafael López de Haro, Almirante Bonifaz, 19.

Los títulos y demás pliegos de condiciones se hallan de manifiesto en dicha notaría.

AL PÚBLICO. La Central de Hoteles Avila y Vascongada, ha establecido una oficina en la calle de San Juan, número 79 (esquina á la de la Moneda), donde se recibirán talones de gran velocidad y se encargarán de facturar cuantas mercancías se la confíen.

Precios muy reducidos y al comercio sin competencia.

También ofrecen coches para viajes, paseo, bodas, etc.

ALMONEDA. Se hace de sillería, entredos, espejo, colchones y otros enseres [illegible] de casa, todo en buen uso y económico [illegible] por tener que ausentarse. Concepción, 9, 2.º, izqda.

PISO VACANTE. Se arrienda un piso 2.º en la calle de Fernán-González, núm. 57. Para tratar, en la portería.

OFICIAL CARRETERO. Se necesita en la carretería de Emeterio Fernández, en Tardajos.

COCHES. Por cesación de servicios se venden, en precios verdaderamente reducidos, varios «landós» y «milores», tratando únicamente con interesados.

Dirigirse á Antonio Magro, Elcano, 1, Bilbao.

SE VENDEN dos guardapolvos de madera, barnizados, para piedras de 1'30. Paloma, 16, bajo.

CABALLERO, desea alquilar habitación orientada al Mediodía, bien en casa particular, bien en casa de huéspedes. Solo para dormir. Razón, en esta administración.

TRASPASO. Se hace del acreditado establecimiento de vinos y comidas titulado «El Bar...co», antes «El Senado», por no poder atenderlo su dueño. Para tratar, en el mismo, Sombrerería 8 y 10.

PÉRDIDA. Del Espolón al Parral se perdió ayer una llave de puerta. Se ruega á quien la haya encontrado la entregue en la administración de este periódico.

NODRIZA. Soltera, de 26 años, leche de dos meses, desea criar en casa de los padres, dentro ó fuera de la capital. En Pampliega el guarnicionero dará razón.

BICICLETA seminueva, muy ligera, se vende baratísima. Imprenta de Marcelino Miguel.

SE VENDE una vaca de leche fresca, en Villamiel de Muñó. Razón: Joaquín Azofra, en dicho pueblo.

ALMONEDA; Progreso, 11, 3.º, derecha. Hay camas, perchero y sillas.

PÉRDIDA de un broche, sin la aguja, con un casco romano y mástil de un hacha, la tarde de Jueves Santo, desde la iglesia del Carmen, por el paseo del Empecinado y puente de Castilla, hasta las Salesas. Se gratificará á quien lo entregue Laín Calvo, 16, principal, derecha.

SE VENDEN cincuenta colmenas, juntas ó separadas. Razón, Francisco Morquillas, en Galarde.

TRASPASO. Se hace, por no poderlo atender su dueño, del establecimiento de vinos y comidas sito en Sombrerería, 33. Informes en el mismo.

HABITACIÓN con dos camas, con buen sol y con asistencia, se ofrece. Informes en el comercio de la señora viuda de Ojeda, Almirante Bonifaz, 6.

SE VENDEN cincuenta ovejas de leche en el pueblo de Arandovinez, donde informará Ruperto Arcos.

Academia Mercantil

Cursos teórico-prácticos adaptados á la Banca, Industria y Comercio.

Especiales para señoritas.

Dirección: PUEBLA, 21, 2.º

Galletas Solsona

Con justa fama, las galletas SOLSONA han adquirido el título

EL REY DE LOS SURTIDOS

Uniformes civiles y MILITARES

Consultar clases y precios

CAMARERO

PLAZA DEL DUQUE DE LA VICTORIA, 19

PROFESOR SACERDOTE
(D. ANGEL VILLANUEVA)

da lecciones de Matemáticas, Física, Química, Ciencias Naturales, Teneduría, Francés, Dibujo, Pintura, asignaturas de Instituto, Normales, Correos y Telégrafos.

Almirante Bonifaz, 13, 1.º, derecha.



UNA COPITA DE
VINO PINEDO
después de las comidas
es la base de una buena SALUD

¡Ciclistas!

Pongo en conocimiento de mi numerosa clientela, y del público en general, que tengo establecida la venta de bicicletas, accesorios y toda clase de artículos de dicho sport.

Vendo las afamadas bicicletas marca «Diamant», de [illegible] las cuales acabo de recibir una partida importante en los modelos de carrera y turismo, á precios sumamente económicos.

Asimismo tengo un gran surtido en piezas de recambio para toda clase de marcas.

Pidan precios antes de efectuar las compras, en casa de Benigno Gómez, Laín-Calvo, núm. 20.

ACEITES Y GRASAS
para automóviles
y toda clase de máquinas.
ISLA Y VILLANUEVA
Calle de Madrid, 5 | Teléfono 544.

AGENTES

en las cabezas de partido y pueblos importantes de la provincia, se necesitan.

Dirigirse á

CENTRO DE REPRESENTACIONES
Escritorio: Espolón, 32, bajo.

¡Atención!

YA LLEGÓ Á BURGOS LO QUE HACE FALTA

Al nuevo taller de vaciado del Hondillo (esquina á la Diputación), acaba de llegar un excelente maestro procedente de la casa «Gesse», de Madrid, única donde puede aprenderse á ser un completo vaciador.

Para convenceros, llevad á vaciar cualquiera herramienta de corte, desde lo más fino á lo más basto, y os quedará nueva.

Barberos: Especialidad en vaciado de navajas de afeitar, lo que podéis comprobar llevando una para muestra, que no se os cobrará.

Gran surtido en toda clase de herramientas y navajas de afeitar de la marca «Solingen».

*Hondillo y Plaza de Prim, frente á la Diputación*

CONSULTA MÉDICO-QUIRÚRGICA
M. LOSTAU,
excirujano-director del Hospital y Dispensario de San Julián y San Quirce.

En su gabinete, de once á una, Almirante Bonifaz, 13, principal.

En su policlínica, barrio de San Pedro, teléfono núm. 99.

**Banco de Burgos**
**FUNDADO EN 1900**

Este Banco compra y vende al contado valores del Estado y monedas de oro y billetes. Compra y vende en comisión toda clase de valores en las Bolsas nacionales y extranjeras. No cobra derechos de custodia [illegible] depósitos de valores y alhajas [illegible] en su cámara fuerte, construída con [illegible] todo riesgo de incendio y robo. [illegible] realiza en general todas las operaciones bancarias.

PALMIL
PURGANTE IDEAL
INFANTIL

Productores españoles

Concurriendo á la

6.ª FERIA MUESTRARIO DE VALENCIA

mercado internacional del 10 al 25 de Mayo

FAVORECERÉIS VUESTROS INTERESES

Plazo definitivo de inscripción, hasta el 15 de Abril

DIRIGIRSE: Apartado Correos 132, VALENCIA

Muebles Alcalde

TALLERES DE EBANISTERÍA

No comprar sin visitar esta casa. Descuentos en habitaciones completas. Se liquidan 200 camas de todos tamaños, modelos elegantísimos, á la mitad de su precio. Todos los muebles son rigurosamente garantizados.

Duque de la Victoria, 19 (antes plaza del Arzobispo).

# Casa de Saldos

ALMIRANTE BONIFAZ, 15

**Todo el que quiera aprovecharse, llegó el momento**

Colchas piqué, tamaño grande, á 6'75 pesetas una.
Cortes de colchón, cutí satinado, á 8'90.
Refajos, punto, á 1'25 y 1'75.
Cortes de traje para caballero, impermeable, á 11.
Toallas felpa, á 0'60.
Ligas, á 0'50.
Calcetines seda, reforzados, á 1'75 y 2'25.
Camisas caballero, batista y franela, á 4'50 y 4'90.
Sábanas, tamaño grande, á 4'75.
Camisetas caballero, gamuza y cheviot, á 1'75.
Corsés faja, garantizados, á 4'50.
Idem seda y sedalina, á 8 y 10.
Trapos cocina, semi unión, á 0'45.
Delantales cocina, semi unión, á 1'25.
Bufandas pirineo, grandísimas, á 1'75 y 2'25.
Paños higiénicoss (estuche media docena), á 2'90.
Hay muchos artículos más, imposible de detallarse, á precios increíbles.

Almirante Bonifaz, 15. CASA DE SALDOS

# Motor Semi-Diesel «AMIS»

(Fabricación Sueca)

El motor ideal para la agricultura y pequeña industria

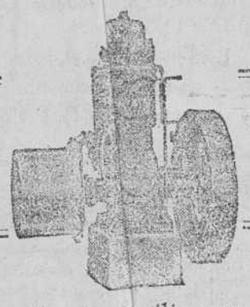

No tiene válvulas — No tiene carburador
No tiene magneto — No tiene bujías

:: Indispensable como fuerza auxiliar en períodos de estiaje ::

Consume la mitad que los de gasolina y quema combustible de bajo precio. Máquina de gran robustez, funcionamiento seguro y manejo sencillísimo.

EXISTENCIAS EN ESPAÑA )-( NUMEROSAS REFERENCIAS

Pídanse datos y presupuestos á

D. TOMÁS OREJÓN.—Madrid, 9, Burgos

# C.ías Marítimas y Francesas

C.ie G.le Transatlantique

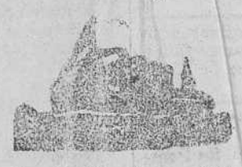

Sub-Atlantique y C.ías Chargeurs Reunis

**Línea Brasil - Uruguay - Argentina**

Salidas fijas y sin transbordo desde el puerto de BILBAO para RIO DE JANEIRO, MONTEVIDEO y BUENOS AIRES.

PROXIMAS SALIDAS:

El día 6 de Abril el vapor correo FORBIN.
El día 20 de Abril el vapor correo OUESSANT.
Admitiendo pasajeros de primera, preferente, terceta especial y tercera clase.
Precio en tercera especial. 410 pesetas, incluído impuestos.
Precio en tercera clase . . 390 y 380 respectivamente, incluído impuestos.

Salidas del puerto de BURDEOS para RIO DE JANEIRO, SANTOS, MONTEVIDEO y BUENOS AIRES por vapores correos de gran velocidad.

PROXIMAS SALIDAS:

El día 14 de Abril el vapor correo MASSILLIA.
El día 17 de Abril el vapor correo MOSELLA.
Admitiendo pasajeros de gran lujo, lujo, primera, segunda y segunda intermediaria

**Línea de Bilbao, Habana y New-Orleans**

El día 7 de Abril el vapor correo MISSOURY.
El día 9 de Mayo el vapor correo NIAGARA.
Admitiendo pasajeros de segudda, segunda intermediaria, tercera preferente y tercera clase.

**Línea postal Santander - Habana - Veracruz**

SALIDAS: 22 Abril vapor ESPAGNE; 6 Mayo, vapor CUBA

Para informes y billetes de pasajes, dirigirse á los agentes de la Compañía

**Sres. Félix Iglesias y C.ª. Arenal, 6. Bilbao. Teléfono, 1081**

# ¿Terminó la cruel guerra de Marruecos?

Corren rumores de que las predicaciones del faccioso Abd-el-Krim, no obstante su influencia por los millones que le ha dado el ministro Alba del bolsillo de los españoles, no causan mucho efecto en el Rif, porque, sin duda, cansados los rifeños de guerra, han decidido muchos (aunque no debemos fiarnos) cultivar el terreno comprendido entre el Barranco del Lobo y Monte Arruit y la ribera del río Kert, fundándose en que en

## Burgos hay toda clase de semillas

así como simiente de remolacha alemana, alfalfas de Provenza, Berseta, trebol, etc., para repoblar prados, por malos que ellos sean, y muchos más alementos de cultivo en el

## Almacén de Agustín Gil y Gil, Santander, 1, Burgos

Los moros han hecho pedidos considerables; pero AGUSTIN GIL ha dicho que no quiere servirles por ser enemigos de nuestra patria, y porque además tiene todas su semillas reservadas para los labradores castellanos.

No confundirse: Agustín Gil y Gil, Santander, 1, Burgos

# Fábrica de libros rayados

(MOVIDA POR ELECTRO-MOTOR)

Mayores / Diarios / Copiadores / Actas
Encuadernaciones / Fábrica de cajas de cartón

Enrique Martínez :: Lain-Calvo, 12, Burgos

# El niño que usted cría, ¿cuánto aumenta de peso?

Pues pruebe sólo un mes á criarlo con GLAXO, y verá que aumenta mucho más y estará más alegre y dormirá mejor.

Esa es la prueba única, la que convence á todo el mundo. Además de la de enterarse de los muchos miles de madres que crían á sus hijos con **GLAXO.**

**GLAXO**, que es la mejor leche de vaca apropiada al estómago humano, aumenta la leche de las madres que crían, y es maravilloso para enfermos, ancianos, embarazadas y convalecientes : : : :

Casas que venden el GLAXO: Fabián Barriocanal, Cid, 17; Amézaga y Cano, Espolón, 30; Viuda de Justo Martínez, Plaza Mayor, 45; Federico de la Llera, Plaza Mayor, 33; Juan Bartolomé, Plaza de Prim, 21, y otras.

Representante en Burgos: FRANCISCO ALCALDE ORIVE.

Importadores exclusivos: Sebastián Tauler y Compañía, Montera, 18, Madrid

# Servicios de la Compañía Trasatlántica

**Línea de Cuba á Méjico**

Servicio mensual saliendo de Bilbao el 17, de Santander el 19, de Gijón el 20 y de Coruña el 21, para Habana y Veracruz. Salidas de Veracruz el 16 y de Habana el 20 de cada mes, para Coruña, Gijón y Santander.

**Línea de Buenos Aires**

Servicio mensual saliendo de Barcelona el 4, de Málaga el 5 y de Cádiz el 7, para Santa Cruz de Tenerife, Montevideo y Buenos Aires; emprendiendo el viaje de regreso desde Buenos Aires el día 2 y de Montevideo el 3.

**Línea de New York, Cuba-Méjico**

Servicio mensual saliendo de Barcelona el 25, de Valencia el 26, de Málaga el 28 y de Cádiz el 30, para New-York, Habana y Veracruz. Regreso de Veracruz el 27 y de Habana el 30 de cada mes, con escala en New-York.

**Línea de Venezuela-Colombia**

Servicio mensual saliendo de Barcelona el 10, el 11 de Valencia, el 13 de Málaga y de Cádiz el 15 de cada mes para Las Palmas, Santa Cruz de Tenerife, Santa Cruz de la Palma, Puerto Rico y Habana. Salida de Colón el 12 para Sabanilla, Curaçao, Puerto Cabello, La Guayra, Puerto Rico, Canarias, Cádiz y Barcelona.

Además de los indicados servicios, la Compañía Trasatlántica tiene establecidos los especiales de los puertos del Mediterráneo á New-York, puertos Cantábrico á New-York y la línea de Barcelona á Filipinas, cuyas salidas se anunciarán oportunamente en cada viaje.

Estos vapores admiten carga en las condiciones más favorables y pasajeros, á quienes la Compañía da alojamiento muy cómodo y trato esmerado, como ha acreditado en su dilatado servicio. Todos los vapores tienen telegrafía sin hilos.

Para informes sobre pasaje de cámara y carga, diríjanse al agente de la Compañía en Burgos

Julián Ruiz.—Puebla, 20, 2.°, derecha

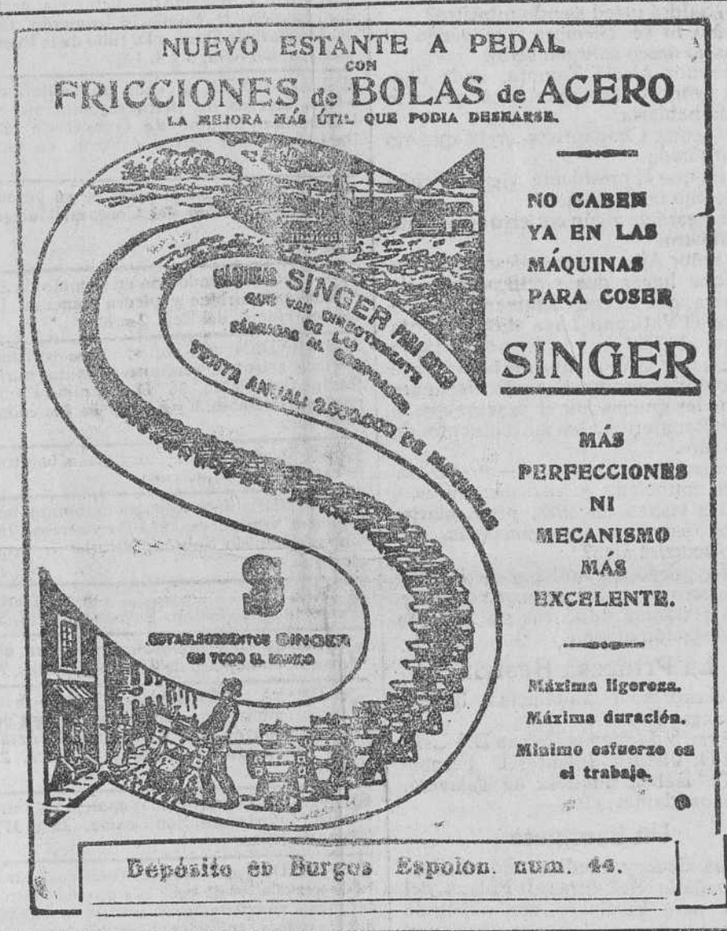


# Aguas y Balneario de Cestona

(SOCIEDAD ANÓNIMA)

*Aguas minero-medicinales, únicas indicadas con éxito maravilloso para las enfermedades del hígado, intestinos, estreñimiento, neurastenia, artritismo, estómago, bazo, etc., etc.*

## El Carlsbad de España

*Explotadas desde el año 1784 y declaradas de utilidad pública en 1792*
*De venta en todas las farmacias y droguerías*
*Temporada oficial de 15 de Junio al 30 de Septiembre*

HOTELES DEL BALNEARIO

Cuatro pertenecientes á la Sociedad Propietaria del Balneario, instalados con los últimos adelantos de confort é higiene.—Espaciosas habitaciones para 500 huéspedes. Restaurants.—Ascensores.—Salones.—Sala de lectura, etc., etc.

ITINERARIOS

Para viajeros procedentes de la línea del Norte: estación de Zumárraga, á 27 kilómetros, 45 minutos de recorrido.

Para la línea de los Vascongados, de Bilbao á San Sebastián: estacióa de Arrona, á 7 kilómetros, 12 minutos de recorrido.

Hay servicio regular de automóviles en ambas estaciones, durante la temporada oficial.

*Pídanse noticias directamente á las oficinas de Cestona (Guipúzcoa)*

# Ganaderos

Si queréis que el cerdo, carnero, ternero, caballo ó mula se desarrollen perfectamente, la vaca y la yegua traigan crías robustas con más y mejor leche, y las gallinas pongan más, usad con con frecuencia la

## Fosfoferrosa ó Engorde Castellano Liras

y se evitarán con ello muchas enfermedades; gran apetito. El ganado destinado á las ferias adquiere gran lustre en su pelo, pues con unos gramos en cada tres piensos del día, á las tres ó cuatro semanas se notan efectos maravillosos. Es el más aceptado. Lo prepara y remite su autor el farmacéutico de Villadiego D. LUIS LIRAS.

**Precio: 3'50 pesetas el kilo**

Puntos de venta.—En Burgos, en la farmacia de Correos, de don Ildefonso Martín; droguerías de los señores Barriocanal, Hijos de Martínez Mata y Amézaga y Cano, y don Rufino Ortiz, Benito Gutiérrez, 1. En Belorado, el señor farmacéutico. En Espinosa de los Monteros, farmacia de la señora viuda de Astarloa. En Villarcayo, droguería y farmacia de A. Cuadrao y droguería del señor Presa. En Medina de Pomar, don Everando Montiel y droguería del señor Rasines. En Briviesca, farmacias de don A. Villanueva y don Amancio Castilla. En Miranda de Ebro, don Julio Trocóniz y comercio «La Bilbaína». En Castrojeriz, farmacia de don Aurelio Martínez. En Melgar de Fernamental, farmacias del señor Rebolleda y don Daniel López. En Lerma, don Anselmo Gil, farmacia.

# Holland América Line de Rotterdam

**Servicio regular de vapores de pasaje desde los puertos del Norte de España á los de Cuba-México**

Próximas salidas para la Habana, Veracruz y Tampico, admitiendo pasajeros de cámara, segunda económica y tercera clase:

| | | | |
|---|---|---|---|
| RYNDAM. . . | Santander 18 Abril. | EDAM. . . . | Bilbao. . . 6 Mayo. |
| | Coruña . . 19 » | | Santander. 7 » |
| | Vigo . . . . 20 » | | Coruña. . . 9 » |
| | | | Vigo . . . . 10 » |
| LEERDAM. . | Bilbao . . . 29 Mayo. | SPAARDAM. . | Bilbao. . . 19 Junio. |
| | Santander. 30 » | | Santander. 20 » |
| | Coruña . . 1 Junio. | | Coruña . . 22 » |
| | Vigo . . . . 2 » | | Vigo . . . . 23 » |

Precios del pasaje en tercera clase: Habana, 557 pesetas; Veracruz-Tampico, 600'25, incluídos los impuestos.

**Servicio rápido.—Diez días á la Habana**

Para la Habana, Veracruz y Tampico saldrá de Santander el 18 de Abril, de Coruña el 19 y de Vigo el 20 el magnífico vapor de 22.000 toneladas de desplazamiento

**RYNDAM**

admitiendo pasajeros de lujo, primera, segunda y tercera clase.

Precio del pasaje en tercera clase: Habana, 557 pesetas; Veracruz y Tampico, 600'25. Rebaja de precio á las familias en primera y segunda.

Para toda clase de informes dirigirse á los agentes señores D. Francisco García, en Santander; Pérez Ullívarri é Hijos, en Bilbao; López z Sánchez, en Coruña, y D. Joaquín Dávila y Compañía, en Vigo.

# Casa Munguía

**Plaza Mayor, 42, y Lain-Calvo, 9.-Teléfono número 88.-Burgos**

**Gran casa de tejidos, pañería y confecciones de caballero, señora y niños**

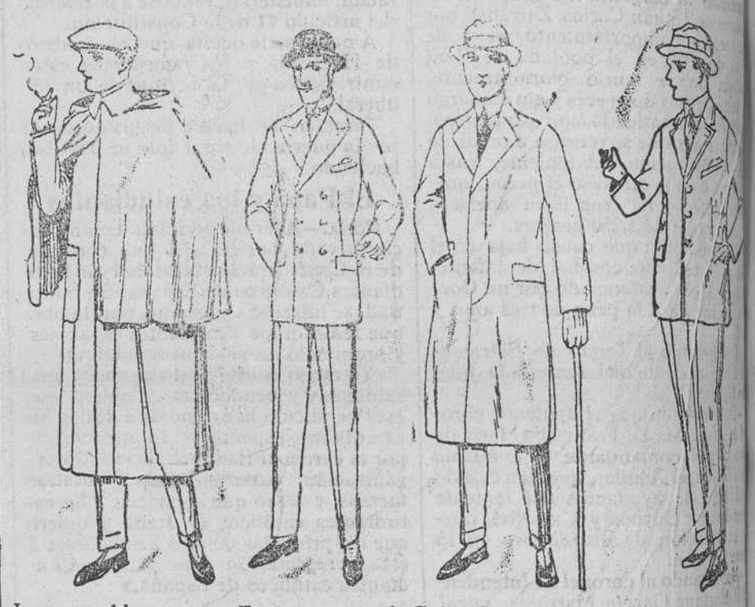

Impermeables con esclavina á 140, 150 y 160 pesetas — Trajes paño melton, americana cruzada, desde 45 á 120 pts. — Gabardinas impermeables á 90, 100, 120 y 150 pesetas — Trajes de paño sado, confección merada, á 50, 60 y 100 pesetas

Impermeables negros, ribetes blancos, á 80, 90 y 100 pesetas — Vestidos en jerga azul marino, para niñas de seis á diez años, á 35, 40 y 50 pesetas — Abriguitos de niña, paños novedad, formas de fantasía, á 20, 25, 30 y 35 pesetas — Vestidos de ... ta, en gaba... de lana, á 90 y 110 pesetas

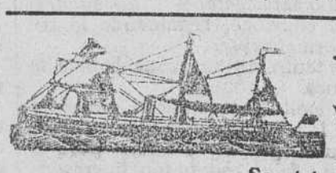

# - Compañía del Pacífico

VAPORES CORREOS INGLESES DE DOS Y TRES HÉLICES

**Servicio del Canal de Panamá**

Salidas mensuales de Santander para Habana, Colón, Panamá y puertos de Perú y Chile.

El día 29 de Abril, el rápido y lujoso vapor de 23.500 toneladas de desplazamiento OROYA. Nuevo: primer viaje.

Admiten carga y pasajeros de primera, segunda y tercera clase.

Precio para Habana: en 1.ª clase, 1.709 pesetas, incluídos los impuestos.
» » » en 2.ª clase, 1.014 » » »
» » » en 3.ª clase, 567 » » »

Todos los pasajeros de 3.ª clase van acomodados en camarotes cerrados, de dos y seis literas, con amplios y ventilados comedores, cuartos de baño y aseo y amplias cubiertas de paseo.

Las siguientes salidas las efectuarán: Día 27 de Mayo, vapor ORIANA; 24 de Junio, vapor ORITA.

Estos buques, dotados de toda clase de adelantos modernos, son muy cómodos y de esmerado trato al pasaje de todas categorías. Llevan médico, camareros y cocineros españoles.

Para toda clase de informes dirigirse á sus agentes en Santander:

Hijos de Basterrechea, Paseo de Pereda, 6.—Teléfono 41