

BURGOS SOCIAL Y AGRARIO

Continuación del 'Boletín del Círculo Católico de Obreros de Burgos,' y de "El Burgalés Social Agrario,"

REVISTA DEFENSORA DE LOS INTERESES SOCIALES Y MATERIALES, OBREROS Y AGRÍCOLAS

ORGANO DEL «CONSEJO DIOCESANO DE ACCION CATOLICO-SOCIAL», DE LA «FEDERACION BURGALESA DE SINDICATOS AGRICOLAS» Y DEL «CIRCULO» Y «SINDICATOS PROFESIONALES» OBREROS DE BURGOS

Doctrina, legislación, información, vulgarización científica, mercados, estadística, sección amena, etc.

Se publica los días 1.º, 10 y 20 de cada mes.

PRECIOS DE SUSCRIPCIÓN

GENERALES

Trimestre	2'50 Ptas.
Semestre	4'50 »
Año	8 »
Id. para el Extranjero.	15 »

ESPECIALES

Para entidades y particulares asociados)

Trimestre	2 Ptas.
Semestre	3'50 »
Año	6 »

NÚMERO SUELTO

Corriente: 20 céntimos.
Atrasado: 50 céntimos.

INFORMES Y CONSULTAS

GRATIS PARA LOS SUSCRIPTORES

=

Se utilicen o no, no se devuelven los originales

=

De toda obra de que se nos remitan dos ejemplares se publicará un juicio crítico

=

REDACCIÓN Y ADMINISTRACIÓN

Círculo Católico de Obreros

Concepción, 28.—Teléfono 255

=

CORRESPONSALES

Todos los Sindicatos Agrícolas federados y obras sociales adheridas.

TARIFAS DE ANUNCIOS

(Incluso esquelas fúnebres)

GENERAL

Plana. 20 Ptas. || 1/2 plana 12 Ptas
3/4 de id. 16 » || 1/4 de id. 6'50 »

Tamaños menores, sueltos, reclamos, comunicados y gacetas: línea 0'25 pesetas.

Además un timbre móvil de 0'10 pesetas por inserción.

RECARGOS: En la portada, precios dobles. En planas de texto, 50%. En lugar fijo de planas de anuncios, 25%.

DESCUENTOS: Por abonos de año 50%. Por menos de un año, un tanto por 100 igual al número de inserciones.

PARA SUSCRIPTORES

Descuento especial de 10%.

SECCIÓN DE MERCADOS (1)

POBLACIONES	TRIGO		CENTENO			CEBADA			AVENA		YEROS		PATATAS	
	Fanega	100 Kg.	Fanega	100 Ks.	Fanega	100 Ks.	Fanega	100 Kg.	Fanega	100 Kg.	Arroba	100 Kg.		
	Reales	Ptas.	Reales	Ptas.	Reales	Ptas.	Reales	Ptas.	Reales	Ptas.	Ptas.	Ptas.		
Valladolid	78 »	44 31	51	30 80	»	» »	32	32	»	» »	» »	» »	» »	» »
Avila	79 »	44 88	54	32 61	47	36 81	»	»	»	» »	» »	» »	» »	» »
Medina	80 »	45 45	»	» »	42	32 82	»	»	»	» »	» »	» »	» »	» »
Arévalo	78 »	44 31	»	» »	40	31 25	»	»	»	» »	» »	» »	» »	» »
Astudillo	74 »	42 04	47	28 38	40	31 25	20	20	60	34 09	»	» »	» »	» »
Burgos	71 »	40 34	50	30 19	40	31 25	32	32	73	41 47	»	» »	» »	» »
Lerma	70 »	39 77	43	25 96	46	36 03	31	31	77	43 75	2	75	24	15
Roa	77 »	43 75	46	27 78	49	33 28	33	33	68	38 63	2	50	21	74
Pampliega	68 »	38 63	50	30 19	37	28 90	28	28	»	» »	3	»	26	08
Pradoluengo	68 »	38 63	»	» »	43	33 59	34	34	»	» »	2	50	21	74

(1) Pretende nuestra revista que en esta sección sean sus cotizaciones de precios fiel reflejo de la verdad. Para ello tiene montado un buen servicio de corresponsales, y rogamos a nuestros suscriptores nos hagan notar cualquier error de información en que involuntariamente pudiéramos incurrir, a fin de procurar su enmienda.

(Véase en el texto «Crónica Agrícola»).

!!! SINDICATOS !!!

PIMIENTO MOLIDO DULCE Y PICANTE
desde las ordinarias a las más selectas calidades

Elaboración de clases para embutidos.

AZAFRANES puros garantizados

Pedidlos a la Federación Católico Agraria de Murcia

Servicios especiales para las entidades agrícolas católicas

DOCTOR C. URRACA

OCULISTA

Consulta de 12 a 2

LAIN-CALVO, 18-1.º

TALLERES DE EBANISTERIA Y TAPICERIA
DE FRANCISCO G. LARA

Muebles de lujo y económicos.

Bureaux y taquilleros americanos.

Camas elegantes a precio de fábrica.

ISLA, 13 y 15. — BURGOS.

TOSES

Desaparecen por rebeldes que sean,
con las «PILDORAS MARTÍN»

CAJA, UNA PESETA CINCUENTA CÉNTIMOS

Farmacia del Correo (Burgos)

:- HIJO DE JULIÁN MARTÍNEZ :-

MERCED, 36. — BURGOS

Fábrica de mantas, artículos de jalmérica
y almacén de lanas sucias y lavadas

Especialidad para colchones

AUTOMÓVILES DE ALQUILER

Servicio inmejorable y permanente,
especial para médicos en caso de urgencia

GARCÍA Y MARTÍNEZ

LOS DOS CHAUFFEURS

GARAGE: PROGRESO, 5 - BURGOS

Teléfonos 487 y 498

CALZADO Y ALPARGATAS
JOSE RUIZ

BURGOS

Almacén y despacho: Moneda, 4

SUCURSALES:

Almirante Bonifaz, 5 y Mercado, 18

Precios excepcionales para los Sindicatos
Agrícolas federados y sus socios.

LA UNIÓN Y EL FÉNIX ESPAÑOL

Compañía de Seguros

Vida, incendios, valores y accidentes

Capital social: 12.000.000 de ptas. efectivas.

AGENCIAS EN TODAS LAS PROVINCIAS DE ESPAÑA Y EXTRANJERO
55 años de existencia.

Subdirector en Burgos y provincia: *Luis Gallardo*.

Oficinas: calle de Vitoria, núm. 16, planta baja

DR. LOPEZ GOMEZ

Del Instituto Rubio

Especialista en garganta, nariz y oídos

Espolón 42. — BURGOS

EL MONTE CARMELO (S. A.)

Fábrica de Tejidos de yute para sacos. Especialidad
en Sacas para paja y lana. Cordelería. Zapatillas y
Alparbatas de suela y piso de yute. Torcidos
y Trenzados de Esparto.

ESTACIÓN FERROCARRIL DEL NORTE DE
(Santander) **RENEDO**

Claudio Manrique Sagredo

Corredor de Comercio Colegiado
y Administrador de fincas

Plaza Mayor, 61, 1.º Teléfono 228 **BURGOS**

IMPRENTA Y ESTEREO TIPIA

DE POLO

TELÉFONO 51.

Lain-Calvo, 61. — BURGOS. — S. Lorenzo, 48

BURGOS SOCIAL Y AGRARIO

SUMARIO DE ESTE NÚMERO

Círculo Católico de Obreros de Burgos: Memoria de 1920 y 1921.—Crónica general y local, *Alonso*.—Juventudes revolucionarias, II, *T. O.*—

SECCIÓN AGRARIA: El árbol, *Santiago Pérez Argemí*.—Beneficios de los Sindicatos Agrícolas Católicos, *Razis*.—Crónica Agrícola, *Osendri*.—SECCIÓN

OBRAERA: La fórmula ansiada, *Laurgain*.—Movimiento social obrero.

Círculo Católico de Obreros de Burgos

MEMORIA DE LOS AÑOS 1920 Y 1921

Circunstancias especiales, que no son del caso, hicieron que no se publicara oportunamente, según la costumbre lo exigía, la memoria del año de 1920.

Amigos como somos de que la historia de nuestra obra se vaya escribiendo todos los años con los principales datos estadísticos consignados en una memoria, no podíamos pasar por que en el año de 1920 resultara una laguna, ahora fácil de llenar, más difícil cuanto más tiempo hubiese pasado.

Ved ahí explicado el por qué al hacer la memoria de 1921 englobamos con ella la de 1920, aunque los datos referentes a este año parezcan pasados de oportunidad.

Como en el deseo de que resulte factible la labor comparativa de un año con otro, encontrareis la razón de que consignemos separadamente, aunque en una sola memoria, los datos y cifras más salientes de cada uno de los años que la memoria comprende.

Empecemos, pues, nuestra labor, adoptando para ella el mismo método que en memorias anteriores de pasar una ligera revista a las diversas Obras del Círculo, por el orden que las enumera el artículo 2.º del Reglamento.

I

OBRAS INTEGRANTES

La enseñanza.—Educación y cultura, tanto en los órdenes religioso y social como en los profesional y científico, son indudablemente la única llave maestra, supuesta la rectitud de intención, capaz de abrir a los hombres esos soñados caminos que habían de conducirles a la conquista del ideal pacifista, en que a las actuales luchas suicidas sucedería la agradable convivencia de los que, por el recíproco conocimiento y mutuo respeto de sus derechos y deberes, enarbolan y acataran siempre el lema de Justicia y Caridad, lema sagrado de la sociología cristiana.

Por eso cuanto se refiere a educación y cultura no

solo ocupa el lugar preferente en nuestra Memoria, sino que también es objeto primordial de nuestros desvelos y sacrificios.

Vease la confirmación en los siguientes datos:

Las diversas clases y conferencias reglamentarias que el Círculo sostiene, alcanzaron en los dos años reseñados la siguiente matrícula:

CLASES	ALUMNOS	
	1920-21	1921-22
Escuela graduada de niños . . .	220	225
Id. id. de niñas . . .	168	170
Id. del Hogar y Apendizaje .	18	20
<i>Total de enseñanza diaria diurna .</i>	<i>406</i>	<i>415</i>
Clase de Declamación y Cuadro Dramático	35	34
<i>Total de enseñanza diaria nocturna.</i>	<i>35</i>	<i>34</i>
Escuela dominical femenina . . .	56	70
Conferencias de Religión y Moral.	1.413	1.468
<i>Total de enseñanza semanal . . .</i>	<i>1.469</i>	<i>1.538</i>
TOTAL GENERAL . . .	1.910	1.987

Más elocuentes son las anteriores cifras que cuantos comentarios nos sugiere el funcionamiento de las diversas clases y enseñanzas.

Cuatro HH. Maristas regentan la escuela graduada de niños y seis Hijas de la Caridad la de niñas y la del Hogar, y nos es muy grato hacer constar que la pericia y celo insuperables del profesorado, de consuno con la aplicación de la generalidad de los alumnos, mantienen estas escuelas a tal altura, que son orgullo del Círculo y demostración palpable de lo beneficioso que es para la clase obrera el dinero recta y ordenadamente invertido en procurarla esta clase de enseñanzas.

De lo útil que es la clase de Declamación y Cuadro dramático puede juzgar todo Burgos, que ha pasado agradabilísimas veladas en las fiestas organizadas en el Salón-Teatro.

La Escuela dominical femenina, a la que solo pueden asistir las exalumnas de la graduada, cumple la importante misión de mantener vivo en las jóvenes obreras el espíritu que durante su primera enseñanza se les inculcó y evitar que olviden lo que durante ella aprendieron.

Y a nadie puede ocultarse la enorme trascendencia que para una obra social tienen las conferencias semanales de Religión y Moral, obligatorias para todos los asociados.

Para sostenimiento de estas clases (excepto las conferencias semanales de Religión y Moral y clase de declamación, que no producen gasto especial) se invirtieron en los dos años reseñados las siguientes cantidades.

CONCEPTO	1920	1921
	Pesetas	Pesetas
Haberes del profesorado	9.568	11.830
Menaje escolar	1.944'75	1.594'05
Premios a los alumnos.	767'85	2.176'63
Gastos ordinarios	763'62	1.273'23
TOTAL.	13.044'22	16.873'91

El aumento de gastos que se nota en el último año es debido en parte a que la creciente carestía de la vida obligó a aumentar, aunque en cantidad realmente insignificante, los haberes del profesorado y, en parte, a que en él se formalizaron parte de los premios concedidos en el anterior.

Socorros mutuos.—Fieles a nuestro sistema, consignamos a continuación los datos referentes al número de socios socorridos y cantidad invertida en los socorros, que dan perfecta cuenta del movimiento habido en cada caja:

PAGADO EN 1920	Socios	Pesetas
Caja de Caridad de id., a	19	679'50
Sindicatos profesionales, a.	351	5.491'25
Cajas-Dotales femeninas, a.	67	1.058
Mutualidad Escolar, a	8	60
TOTAL.	807	17.029'75

Descontados del número total los socios socorridos que, por pertenecer a más de una mutualidad, figuran por duplicado en el cuadro anterior, resulta que, durante el año de 1920 estuvieron enfermos 441 asociados, que cobraron un promedio de subvención de 38'61 pts. cada uno.

PAGADO EN 1921	Socios	Pesetas
Caja de Caridad de id., a	21	645'50
Sindicatos profesionales, a.	307	3.717'80
Cajas-Dotales femeninas, a.	50	992
Su Caja de Caridad, a	1	15
Mutualidad Escolar, a	9	92
TOTAL.	702	14.445'80

Hechas las mismas deducciones que en el año anterior aparece que durante el de 1921 estuvieron enfermos 379 asociados y les correspondió a cada uno un promedio de subvención de 38'11 pts.

Como el mejor medio de hacer resaltar la importancia que estas subvenciones para enfermedad tienen para la clase obrera burgalesa, exponemos a continuación un cuadro explicativo de las cantidades abonadas, desde su fundación, por las diversas Mutualidades que en el Círculo funcionan:

PAGADO DE 1902 A 1921	Pesetas
Círculo, desde 1902	183.513'65
Su Caja de Caridad, desde 1903	13.483'45
Sindicatos profesionales, desde 1905	66.556'50
Cajas-Dotales femeninas, desde 1913	9.085'50
Su Caja de Caridad, desde 1917	65
Mutualidad Escolar, desde 1913	1.590'25
TOTAL.	274.294'35

Conferencia de Caridad.—Es el complemento de la Mutualidad de socorros del Círculo, no solo porque de su caja atiende, en lo posible, a las necesidades de los asociados enfermos que reglamentariamente no tienen derecho a subvención, o agotaron, sin sanar, la que se les había concedido, sino porque semanalmente lleva a todos los enfermos el consuelo que reporta siempre al que sufre, la cristiana visita de amigos y compañeros.

Su estado económico es como sigue:

	INGRESOS	
	Año 1920	Año 1921
	Pesetas	Pesetas
Existencia anterior.	212'63	302'18
Donativos y colectas	769'05	696'70
TOTAL.	981'68	998'88
	GASTOS	
Socorro a enfermos.	679'50	645'50
Existencia en fin de año	302'18	353'38

Caja de Jubilación.—Esta Caja, con la que, aunque en régimen distinto, se adelantó el Círculo en quince años a resolver, en parte, el problema que ahora trata de resolver con carácter general el Estado mediante la implantación del seguro obrero obligatorio, debía empezar a pagar sus pensiones en 1.º de marzo de 1920, si en tal fecha había socios en condiciones reglamentarias para ser jubilados.

Cinco socios, en efecto, solicitaron, llegada tal fecha, los beneficios de la Jubilación y a los cinco les fueron concedidos, ya que llenaban las condiciones exigidas por el Reglamento.

La entrega de las primeras pensiones, consistentes en una peseta diaria para cada uno de los jubilados, se hizo con toda solemnidad el día del Patrocinio de

San José, Patrono del Círculo, en una solemne y conmovedora velada organizada al efecto en el salón-teatro.

En 1921 se concedió la jubilación a un nuevo solicitante y, poco después, falleció otro de los jubilados.

Al fin del año 1921 siguen, pues, siendo cinco los socios jubilados, es decir, todos los que lo solicitaron, con una peseta diaria.

El estado económico de la Caja permite ya sufragar hasta veinticinco pensiones de peseta diaria.

Su movimiento de fondos en los años reseñados fué:

INGRESOS

	Año 1920	Año 1921
	Pesetas	Pesetas
Existencia anterior	207.433'78	215.142'39
Intereses de valores	6.946'11	7.236'10
Cuotas de socios	2.237'50	2.554'55
TOTAL	216.617'39	224.933'04

PAGOS

Por pensiones	1.475	1.995
Existencia en fin de año	215.142'39	222.938'04

Situación económica.—He aquí el movimiento registrado en la Caja especial del Círculo:

INGRESOS

	Año 1920	Año 1921
	Pesetas	Pesetas
Cuotas de honorarios	3.426'50	3.656
Id. de activos	5.997'70	6.853'65
Donativos	10.862	13.272'82
Renta del legado de la señorita Casado	4.258'65	4.258'65
Productos diversos	3.513'25	4.876'02
TOTAL	28.058'10	32.917'14

GASTOS

Déficit anterior	5.899'50	5.786'72
Gastos generales	4.464'10	3.790'70
Id. de instrucción	13.044'22	16.873'91
Subvenciones a enfermos	9.741	8.983'50
Personal administrativo	696	746
TOTAL	33.844'82	39.180'83

Déficit en fin de año 5.786'72 3.263'69

Como se ve, no hemos conseguido nivelar el presupuesto de gastos con el de ingresos, pero sí que el déficit vaya siendo menor, a pesar de que los donativos escasean cada vez más.

En estos dos últimos años, a parte de 11.786'72 pesetas que de sus beneficios ha destinado nuestro Monte de Piedad para sufragar los gastos de enseñanza del Círculo y de los pequeños donativos que acostumbran hacer algunas personas entusiastas para agnaldos y premios de fin de curso, y que se pu-

blicaron oportunamente, se han recibido las siguientes cantidades, incluidas en la cuenta «Donativos»:

	Pesetas
De D. N. N.	100
» una persona piadosa	15
» D. ^a Teodora Fernández Cobo	500
» D. ^a Julia D. Bazán de Plaza, como Tesorera de la J. A. de F. B.	1.500
» Gremio de Patronos	376'50
» Ministerio del Trabajo	197'60
» unos antiliberales	50
» Ministerio de Instrucción Pública, por gestión del Sr. Aparicio	988
» una Comunidad Religiosa	1.500
TOTAL	5.227'10

Dios premie a todos los donantes su buena obra y mueva nuevos corazones a ayudar con su óbolo tantas obras sociales que, por carencia de recursos, no pueden rendir todos los frutos de que son capaces.

Régimen General.—Paso a paso ha ido cumpliendo sus fines el Círculo durante los dos años reseñados, sin que sean de mencionar en ese lapso de tiempo ni progresos extraordinarios, ni decaimientos o desmayos.

Con la solemnidad acostumbrada se celebró la gran fiesta del Círculo, el Patrocinio de San José.

Las fiestas del Trabajo, de la Enseñanza, de los Agnaldos y la multitud de veladas y actos públicos ya tradicionales, se celebraron también en las fechas precisas, siempre con brillante resultado.

Por fallecimiento de D.^a Toribia Alonso de Prado, el Círculo entró en plena posesión del legado que al morir le hizo su esposo D. Juan José de la Morena, con destino a la Escuela del Hogar y Aprendizaje. Este legado consiste en una hermosa huerta-jardín, con varias edificaciones interiores y algunos cobertizos en las calles del Tinte y Progreso de esta ciudad. Dios tenga en su gloria a tan cristianos esposos.

Renovada reglamentariamente la Junta Administrativa, cesó en el cargo de Presidente de la misma el socio activo D. Raimundo Antón, sustituyéndole en dicho cargo, y en el anejo de vocal del Consejo de Gobierno, el también socio activo D. Manuel Abad.

También fué baja en el Consejo de Gobierno, por fallecimiento, el vocal, Excmo. Sr. D. Martín Garmendía Lasquíbar (q. e. p. d.), bienhechor benemérito del Círculo y de imborrable recordación.

Finalmente, en enero de 1921 cesó en el cargo de Consiliario del Círculo y sus Obras el R. P. Felipe de J. Rodríguez, S. J.; y ante la imposibilidad alegada por la Compañía de Jesús de designar nuevo Consiliario, la autoridad eclesiástica confirió provisionalmente este cargo al benemérito sacerdote, entregado en cuerpo y alma a la acción social católico-agraria, D. Pedro Alonso, quien desempeñó el cargo, con

gran satisfacción de todos, hasta noviembre del mismo año, en que la Compañía de Jesús volvió a hacerse cargo de la dirección espiritual de la obra, designando para el cargo de Consiliario al R. P. Pedro de Lardizabal, S. J., el que desde los primeros momentos de su actuación ha demostrado su competencia y celo, que le llevarán, sin duda, a conseguir abundantes frutos en el desempeño de su delicada y difícil misión.

II

OBRAS FILIALES

Caja de Ahorros y Monte de Piedad.—Enorme ha sido la competencia que en estos dos años se hizo a nuestra Caja de Ahorros, no solo por el establecimiento en la capital y algunos puntos de la provincia de nuevos establecimientos bancarios, con su sección correspondiente de ahorro, sino por los sugestivos y tentadores tipos de interés adoptados y proclamados a los cuatro vientos por algunos establecimientos de carácter exclusivamente mercantil.

Nunca faltan quienes se dejen arrastrar ante la brillante oferta de un subido interés, pero son más, sin duda, los que prudentes, previsores o escarmentados, prefieren a un mayor interés, la mayor garantía que para el capital representa el no haberle de comprometer en operaciones arriesgadas, únicas en las que puede alcanzarse un interés elevado.

Las anteriores consideraciones explican que, a pesar de la competencia apuntada, nuestra Caja de Ahorros, aun no habiendo subido más que en un medio por ciento los intereses que abona (3'50 % en libreta y 4 % a plazo de 6 meses), haya seguido, siquiera con paso más lento, su marcha ascendente ya tradicional.

El saldo de imponentes en 31 de diciembre de 1920 era de 4.196.350'18 pesetas y en la misma fecha de 1921 era de 4.507.548'36 pesetas.

En la memoria particular que hemos de dedicar a estas Instituciones se consignará con todo detalle su vida y desarrollo durante los ejercicios que abarca el presente trabajo.

Constructora Benéfica.—¡Qué falta estaba haciendo, para remediar en parte la penuria de habitaciones que la población padece, poder dar un avance en la construcción de las casas que faltan en nuestra Barriada!

Seguimos en este punto como estábamos, con 46 casas construídas y sin posibilidad de acometer la construcción de las otras 38 planeadas.

Se llevó a feliz término el convenio entre la Constructora, el Excmo. Ayuntamiento y la Comunidad de Trinitarias, mediante el cual se han regularizado los límites entre la Barriada y la huerta de la Comunidad y el Excmo. Ayuntamiento ha podido abrir una calle, aún sin urbanizar, desde la Quinta a la

Barriada, con paso de peatones a través de la misma Barriada, como sustitución al antiguo callejón de San Lucas cedido a las Trinas.

Acabó por fin el que parecía inacabable pleito de la acera, gracias al punto final que se decidió a poner el Tribunal Supremo.

Como consecuencia, fueron abonadas al Excelentísimo Ayuntamiento las pesetas que reclamaba.

En el periodo de tiempo reseñado, además de algunos reparos corrientes, se hizo un retejo general, se colocaron en otras tantas casas diez y ocho pilas nuevas para el lavado y se hizo un concurso para el arriendo de habitaciones vacantes.

El movimiento de fondos fué:

INGRESOS

	Año 1920	Año 1921
	Pesetas	Pesetas
Existencia anterior, en Caja.	1.269'77	322'33
Rentas	5.500	5.532
Venta de terrenos	3.248'97	
Id. de alfalfa y otros	707'70	547
TOTAL	10.726'44	6.401'33

GASTOS

PAGADO:		
Obras y otros gastos	7.154'11	4.442'79
E/ al Monte de Piedad a cuenta del préstamo	3.250	1.000
A PAGAR:		
Al Monte de Piedad, por préstamo	20.000	19.000
TOTAL	30.404'11	24.442'79
DÉFICIT.	19.677'67	18.041'46

Desde la fundación de esta obra van gastadas 333.298'11 pesetas en adquisiciones, obras, reparos y servicios.

Cooperativa de Consumo.—El despacho de comestibles, que funciona bajo el nombre de «La Proveedora» ha realizado ventas por valor de 555.176'49 pesetas en 1920 y 453.749'12 pesetas en 1921, habiéndose distribuido en cada uno de estos años una bonificación de 3 % sobre el importe consignado en las libretas de los consumidores.

Mutualidad Escolar.—El número de socios en fin de 1920 era de 130 y en fin de 1921 de 209.

Su movimiento de fondos, el siguiente:

INGRESOS

	Año 1920	Año 1921
	Pesetas	Pesetas
Existencia anterior	848'06	918'26
Cuotas de entrada	8	38'50
Id. para subvenciones.	328'50	470'70
Donativos para bonificaciones	106	106'90
TOTAL	1.290'56	1.534'36

GASTOS

Subvenciones a enfermos.	60	92
Reparto de bonificaciones del año anterior	148'80	91'30
Reparto del sobrante de subvenciones del año anterior.	158	158'95
Gastos generales.	5'50	9
TOTAL.	372'30	351'25
EXISTENCIA.	918'26	1.183'11

Sindicatos-Cajas Dotales y de Previsión femenina.—Eran sus socios 498 en fin de 1920 y 492 en igual fecha de 1921.

Su movimiento económico fué:

INGRESOS

	Año 1920	Año 1921
	Pesetas	Pesetas
Existencia anterior.	2.308'78	2.083'58
Cuotas de entrada	45'25	40'25
Id. para sub-) mayores	1.727'80	1.546'80
venciones . .) menores	292'55	319'65
Donativos para bonificaciones	259'70	418'10
Id. para la Conferencia		25
TOTAL.	4.634'08	4.433'38

GASTOS

Subvenciones a) mayores	961	964
enfermas . .) menores	97	28
Reparto de bonificaciones del año anterior	487	299'40
Reparto del so-) la mayores.	768'80	689'70
brante de sub-) la menores.	156'60	163'25
venciones del) año anterior		
Socorros de la Conferencia de Caridad		15
Gastos generales.	44'10	94
Id. de la Caja de Bonificaciones	36	36
TOTAL.	2.550'50	2.289'35
EXISTENCIA.	2.083'58	2.144'03

Juventud Católico-Social y Cuadro Dramático.—La Juventud Católico-Social obrera, compuesto de 118 jóvenes entusiastas, que ocupan siempre la avanzada de la acción social católica, se reorganizó el año 1921, modificando su reglamento orientándole hacia una actuación más positiva e intensa.

El Cuadro Dramático se reorganizó el mismo año con independencia de la Juventud. Sus veladas teatrales, prodigadas en abundancia durante los dos años, han puesto de manifiesto tanto la envidiable altura del Cuadro como el interés y satisfacción con que asisten a ellas los socios activos y honorarios, con sus familias.

Sección de Estudios Sociales.—Organizada de común acuerdo por la Juventud Social y la Confederación local de Sindicatos profesionales obreros,

se inauguró con una solemne velada el día 6 de marzo.

Se han dado varios cursillos, a los que asisten con asiduidad y aplicación ejemplares varios jóvenes y entusiastas obreros que indudablemente han de sacar de sus estudios muy prácticos provechos.

III

OBRAS CCMPLEMENTARIAS

Todas las obras que esta Sección comprende son independientes del Círculo, sin más conexión con él que el convivir bajo el mismo techo, estar poseídos del mismo espíritu social, y el ser todas ellas deudoras al Círculo de las grandes facilidades y beneficios que les ha hecho y continúa haciendo.

Nos limitaremos a enumerar brevemente las más principales, reservando para sus memorias particulares el detalle de su actuación.

Sindicatos obreros.—En 1920 se constituyó el Gremio de Curtidores y con éste los Gremios obreros domiciliados en el Círculo son los veintidós siguientes: Albañiles.—Boteros.—Camareros.—Canteros.—Carpinteros.—Cocheros y Similares.—Confiteros, Chocolateros y Cereros.—Curtidores.—Dependientes de Comercio.—Ebanistas y Tapiceros.—Empleados.—Ferroviarios.—Gasistas y Electricistas.—Herreros y Hojalateros.—Hortifloricultores.—Jalmeros y Tejedores.—Oficios Varios.—Panaderos.—Peones.—Sastres.—Tipógrafos y Similares.—Zapateros.—En junto cuentan con 1.426 asociados.

Federados los veintidós Gremios, constituyen la Confederación local de Sindicatos Profesionales-Gremios obreros de Burgos.

Sindicatos de obreras.—Son los de la Aguja, que cuenta 185 asociadas; de Sirvientes, con 48, y de Oficios Varios, con 114.

Gremio de Artesanos.—Se constituyó en el año 1921 y tiene por objeto sindicarse a los que de obreros pasan a ser pequeños industriales. Su régimen y dirección es completamente independiente no solo del Círculo sino también de los Sindicatos obreros.

Cuenta en fin de 1921 con 37 socios.

Federación Burgalesa de Sindicatos Agrícolas Católicos.—La forman 169 Sindicatos Agrícolas, con un total de 11.000 asociados.

Burgos 1.º de abril de 1922.—El Secretario General, José María de la Puente.—V.º B.º, El Presidente del Consejo de Gobierno, Benito Martín.

CRÓNICA

GENERAL

El nuevo Gobierno ha marcado claramente su política izquierdista.

Primeramente, para afianzarse en el banco azul buscó el apoyo de las derechas, que se le concedieron sin regateos, pero una vez arrellenado en la poltrona derivó al margen opuesto.

El levantamiento de las garantías constitucionales, hecho con todo el aparato prosopopéico en plena cámara, prescindiendo del parecer de los ministros maurista y regionalista, fué el primer acto de aproximación al campo izquierdista, el que le tributó una ruidosa ovación.

Tal medida de Gobierno ha producido la salida del Gabinete de los señores Silió y Bertrán, que han sido sustituidos por dos ministros conservadores, quedando así constituido un Gobierno homogéneo, que a los liberales ha parecido de perlas.

El sábado organizó la A. N. de P. C. una conferencia a cargo del Ilmo. Sr. Obispo de Temmos, argentino, y tan pronto como el Gobierno tuvo noticia de ello, suspendió «ipso facto» y con fútil e infundado pretexto, la conferencia, aunque, al fin, consintió que se celebrara, por cierto con selectísimo auditorio e inenarrable entusiasmo.

Si el mismo Melquiades hubiera estado en el poder, acaso no se hubiera determinado a dar una orden dictatorial de esa naturaleza.

En Barcelona, Madrid y Bilbao comienza a reaparecer el régimen terrorista. Casi diariamente se registran atentados, y las calles vuelven a teñirse de sangre. Interpelado el Gobierno, quita importancia a los hechos, y solo preocupa al Sr. Sánchez Guerra, la raigambre de su partido cuidadosamente cultivado por viejos y desechados procedimientos.

Profunda sensación ha producido en el campo social católico, la suspensión o aplazamiento de la Gran Campaña Social.

La magnitud de su programa había despertado entusiasmos y cariños que han quedado repentinamente desflorados.

El grito dolorido de la prensa anticatólica parecía signo cierto de la victoria arrancada a un sector que intenta, labora y desesperadamente se esfuerza en descristianizar a la sociedad española. Mas el episcopado ha ordenado su aplazamiento, y, a fuer de buenos católicos, hemos de prestar acatamiento a tal disposición, sin renunciar por eso a continuar nuestras campañas sociales católicas dentro de los límites provinciales y diocesanos, con todo el empeño y voluntad que nos preste la Providencia y nuestros prelados, los cuales, al acordar el aplazamiento de la G. C. S. de ningún modo han aplazado las campañas parciales que en las respectivas diócesis sostienen los elementos sociales católicos.

De ello tenemos buen ejemplo en nuestro amadísimo Sr. Cardenal, el cual constantemente nos anima y alienta con entusiasmos de apóstol a proseguir en el campo y en la ciudad nuestros trabajos y pro-

pagandas sociales, para los que tiene bendiciones paternales y cariños sinceros.

Otra vez hemos vuelto a tiempos de nombramientos de alcaldes por R. O., o sea, a los tiempos de política menuda o de caciquismo callejero.

La hombrada de Sánchez Guerra le ha valido un sinnúmero de protestas, y con tal motivo se han registrado desórdenes en algunas capitales de provincia.

El problema de Marruecos sigue sin resolver.

El Gobierno cabildea con el Alto Comisario, traza planos, modifica tácticas, y, en resumen, no se ve el final de esa guerra que tanto oro y sangre está costando a España.

Un periódico liberal da la noticia de cierto malestar que existe entre las banderas del Tercio, habiendo hecho demostraciones de desagrado por la bochornosa propaganda pornográfica que a los campamentos se está llevando a cabo, con enorme perjuicio moral y físico del soldado. Se da el caso de haberse vendido en un mes libros y folletos pornográficos por valor de cincuenta y cinco mil pesetas.

¡Y vamos a civilizar...!

LOCAL

El telégrafo nos ha transmitido la fausta nueva de haber sido propuesto para la Silla Primada nuestro Rvdmo. Cardenal Arzobispo.

Con tal motivo está recibiendo infinidad de felicitaciones a las que unimos la nuestra muy efusiva y sincera.

ALONSO.

+++++
 + Joyería y Relojería de confianza +
 + ÓPTICA.--OBJETOS PARA EL CULTO DIVINO +
 + «Gramófonos y discos» +
 + Inmenso surtido en objetos para regalo, desde +
 + lo más modesto a lo más artístico y lujoso. +
 + :: ORO, PLATA, PLATA MENESES Y METAL :: +
 + Eustasio Villanueva, +
 + Plaza Mayor, 48. — Burgos +
 +++++

“JUVENTUDES” REVOLUCIONARIAS

Aprendamos del enemigo

II

Continuemos la enumeración edificante y espoladora:

A. R. A. C. (Asociación republicana (o revolucionaria) de antiguos combatientes): compónese de grupos numerosos, antimilitaristas, afiliados a la Internacional de Moscov. La sección del Sena cuenta con

4.500 socios (*Humanité*, 26 de julio 1920). Reuniones frecuentes en las que toman parte las Juventudes socialistas. La A. R. A. C. ha dado este invierno una serie de conferencias cuyos títulos son: Los responsables de la guerra. La gran ilusión. La idea cristiana y la guerra. La cuestión de los armamentos. Los antiguos combatientes y la cuestión social.

La A. R. A. C. tiene un *Boletín nacional*.

«Los amigos de la *Voz de las mujeres*» se agrupan en torno del periódico semanal de las mujeres comunistas, que organiza para ellos reuniones educativas, 49, calle de Bretaña, en la *Casa Común*, que acaba de inaugurar en St. Ouen el «Cine popular».

«*El Buen Cine*», 39, calle de Hermel, administrado por el semanario comunista *La Colina Roja*, tiene por objeto «contrarrestar la influencia detestable de los grandes establecimientos» (*Humanité*, 21 octubre 1921). Funciona sucesivamente en las grandes salas de reunión socialista y en la cooperativa la «Bellevoise».

Un grupo de educación por medio del Cine ha sido fundado por las Juventudes comunistas de cuatro distritos de París.

«El Cine, instrumento de propaganda»: bajo este epígrafe la *Humanité* (2 de agosto 1921) anunciaba que la «Unión de municipios socialistas» acababa de establecer un tipo de aparato patentado, a la vez linterna de proyección y cinematógrafo, con miras a la propaganda comunista. Anunciaba poco después una sesión gratuita en la que se iba a proyectar una «película documental editada en Moscou».

Señalemos ahora algunas publicaciones periódicas:

La Musa roja, órgano de propaganda para las artes, lazo de unión de los grupos líricos y dramáticos de la vanguardia..., tiene la ambición de contrarrestar la influencia criminal de las producciones reaccionarias y asquerosas. Escritores sensibles a la elevación del espíritu popular nos han ofrecido y asegurado su colaboración.

El Joven Camarada, órgano internacional de los hijos de los obreros, acaba de salir por vez primera

editado en francés. Es en la actualidad el único periódico de niños que con aspecto atractivo esté verdaderamente inspirado de espíritu comunista. Lleva una magnífica cubierta, 0'20 francos el número.

Los hombrecillos, este es el título de una revista comunista para niños de 9 a 14 años: se edita desde el mes de enero de 1922. (21, calle de Presburgo, París. Semanario, 16 francos al año) con 3.000 suscripciones hechas antes de salir al público. Los socialistas y comunistas se preocupan cada vez más de la niñez. Tienen grupos muy numerosos de *Pupilos comunistas* y un *Comité de relaciones* coordina todos sus movimientos.

El diario *El Pueblo*, el cotidiano de la C. G. T. tiene su apartado para chicos con charadas, acertijos, chistes, escenas infantiles más o menos tendenciosas.

Se ha celebrado en Viena, 14 de diciembre de 1920, y bajo la protección de la *Internacional comunista de los jóvenes*, una conferencia internacional para la educación socialista de los niños.

Las Cooperativas socialistas han celebrado el 19 del pasado junio, en el Trocadero, la «Fiesta de la infancia cooperativa».

La revista de donde tomamos estos informes termina así el trabajo que los presenta: «Persuadámonos de que este cuadro de la propaganda socialista entre los jóvenes es muy incompleto. Se está organizando un verdadero bloqueo de la juventud parisiense. La propaganda socialista empieza a desarrollarse en torno a los chiquitos por medio de periódicos ilustrados, continúa por los grupos de sus *Pupilos*, con la *Federación Sportiva del Trabajo*; con las Federaciones socialistas, comunistas, sindicalistas, anarquistas... de las «Juventudes»; con las organizaciones musicales y teatrales: con las diversiones de fiestas campestres, escuelas, círculos, clubs... y con la prensa socialista.

El porvenir se labra por medio de la juventud cuya educación se lleva a cabo en estos momentos. Que los católicos reflexionen sobre este punto».

T. O.

SECCION AGRARIA

EL ÁRBOL

Todo el que por primera vez penetra en un monte cubierto de arbolado se ve agradablemente sorprendido ante la grandiosidad y la belleza que encierra. Todo respira allí encanto y poseía: el arroyo murmurador, el canto de las aves, el susurro de las hojas, los árboles seculares, son elementos de esa majestuosa belleza, tan alegre y tan variable, que solamente puede compararse con la del mar. Es el monte

manantial fecundo de inspiración para músicos, poetas y pintores; lugar de satisfacción moral para todo el que a él acude; fuente de salud para el que allí va en busca de descanso y reposo a la agitada vida de las grandes urbes. ¿Por qué, pues, el hombre está destruyendo los montes y haciendo desaparecer su principal adorno, que es el árbol? ¿Por qué el agricultor tiene declarada guerra a muerte al árbol? ¿Es que no ha penetrado aún en su alma el sentimiento de lo bello?

La inmensa mayoría de los que cultivan la tierra

odian el hermoso y verde follaje porque en él ven simbolizados dos enemigos: el árbol y el pájaro. Argumentan que sin árboles no hay ramas, y sin ramas no hay nidos que produzcan pájaros que se coman las mieses. Compadezcamos a los infelices que así razonan y saquémoslos de su error.

Para ello, para hacer esa obra buena, pregonemos en todas partes y en todos los momentos, hasta que se convenzan, que el árbol no solamente es la alegría de la tierra, sino que además produce los manantiales y los arroyos que la riegan y el «humus» que la fertiliza; digámosles que el árbol es la riqueza, la prosperidad de una nación; afirmemos que el árbol lo crea todo: nos da la «hulla blanca», esa maravillosa fuerza motriz cuya importancia crece de día en día; nos proporciona la «hulla verde», potencia natural que sostiene innumerables aunque pequeñas industrias; nos facilita el pasto para los ganados, las maderas para la construcción, las leñas para los hogares; nos ofrece, transformándose, la pasta de papel para imprimir nuestros libros, revistas, etc.; en suma, nos da la riqueza.

El agricultor sabe que la sequía es el enemigo de todo cultivo, pero no ha aprendido aún que la causa de la sequía es precisamente la falta de arbolado; no sabe, no, que el agua es el árbol y que el árbol es el agua; desconoce esa ley de la Naturaleza que dispone que lo que siempre corre, lo que está en movimiento constante, el agua, esté unida por indisoluble pacto a lo eternamente inmóvil, a lo que no avanza jamás, al árbol. En cuanto lo sepa, tan pronto como quede convencido de que no hay agricultura posible sin montes, ni agua sin árboles, se tornará amigo y defensor de los árboles y de los montes; amará al árbol como se ama a todo lo bueno, a cuanto nos proporciona bienestar, y lo respetará al igual que se respeta al amigo, al aliado, al protector.

Tratemos, pues, de demostrarlos la verdad de lo que queda expuesto; invitemos a un agricultor cualquiera para que nos acompañe a recorrer una carretera, de reciente construcción, después de una lluvia. Al llegar al primer terraplén mostrémosle el sinnúmero de surcos producidos por los arrastres de tierras, surcos que siguen la línea de máxima pendiente del talud, y preguntémosle: ¿Quién ha arrastrado esta tierra? ¿Quién ha producido semejante obra de destrucción? Sin vacilar contestará: «El agua». Llévémosle a un campo situado en pendiente, estando levantada la cosecha; allí verá los pequeños arroyos que se han formado, siguiendo las sinuosidades del terreno diminutos cursos de agua que han construido sus lechos a espensas de la tierra vegetal que arrastran, en mayor o menor cantidad, según sea el declive del suelo y la duración de la lluvia; preguntadle quién ha producido tales desastres, y con firme seguridad dirá: «El agua». Manifestadle entonces que aquello mismo, pero centuplicado, es lo

que ocurre en la montaña; que lo que en el terraplén y en el campo eran pequeños surcos, en la montaña son devastadores torrentes que, arrastrando cuanto se opone a su paso, producen los horribles efectos de las inundaciones, siendo tan intenso el mal que causan, que cada año conducen los torrentes al mar 10 kilómetros cúbicos de tierra arrancada a los campos y perdida irremisiblemente para la agricultura.

Convencidos ya de que el agua que cae en un terreno desprovisto de vegetación es agua perdida, o lo que es peor aún, que es un instrumento de destrucción, expliquemos lo que sucede cuando la lluvia cae allí donde encuentra masas arbóreas. Presentemos el caso más desfavorable: una lluvia torrencial, una de esas lluvias que ni las tierras más secas pueden absorber tanta agua, y veamos lo que ocurre. Al encontrarse el agua con el obstáculo que le oponen las hojas y las ramas disminuye su fuerza viva, y llega al suelo con escaso poder erosivo; ya tenemos aquí patente la primera acción bienhechora de la vegetación. Aun hay más: el follaje que forma la copa de los árboles sirve de esponja, retiene gran cantidad de agua que luego envía en parte y poco a poco al suelo, y en parte devuelve a la atmósfera por evaporación. Continúa su marcha descendente el agua y al llegar al suelo se encuentra aprisionada por las grandes raíces que, saliendo a la superficie, van formando pequeños diques que, embalsando aquella, impiden que descienda con rapidez, siguiendo la pendiente máxima. Y no es este sólo el obstáculo que el agua encuentra a su avance: existe además el lecho formado por los musgos y las secas, ese lecho que se llama mantillo, y que constituye una segunda esponja que absorbe y conserva el agua, obligándola a marchar lentamente, gota a gota, impidiéndole, por lo tanto llegar en masa sobre los lugares inferiores. Efectúa, pues, el monte una acción reguladora, además de la protectora que ejerce, impidiendo la rápida evaporación por la acción del viento e impidiendo el arrastre de las tierras.

Hemos visto de cuán distinta manera el agua que cae de las nubes vuelve a su origen, el mar; si cae en terreno falto de vegetación todo lo destruye, todo lo aniquila; pasa con rapidez vertiginosa, sin dar tiempo a defenderse contra su ataque. Si ha caído en el monte hace su viaje sin precipitación, lentamente, produciendo beneficios en la montaña y en el llano; discurre, no por la superficie del terreno, sino que se introduce en el suelo, fecundándolo; haciendo vivir en él árboles, arbustos y pastos, es decir, creando vida, en lugar de sembrar, como en el primer caso, la desolación y la muerte.

Imposible negar, después de lo visto, que los montes son verdaderos pantanos naturales que acumulan las aguas, devolviéndolas más tarde en forma de fuentes, arroyos y ríos, para el cultivo de nuestras tierras. Puede, pues, sentarse como verdad axiomá-

tica que «el monte es el origen de la fertilidad de las llanuras».

No tema, por tanto, el agricultor al árbol; no crea que sus enemigos son los pájaros; esté convencido de que si los árboles que rodean sus campos le privan de la producción en unos pocos metros superficiales de terreno, con creces se lo compensan sirviendo de abrigo contra los vientos fríos que retrasan la vegetación, de cortina contra el viento cálido que seca las tierras; hacen que aumenten los depósitos de fecundante rocío, y le proporcionan leñas para el hogar y hojas para abono. No persiga a los indefensos pajarillos por el fútil pretexto de que se comen algunas espigas, porque bien ganadas las tienen con la labor que han hecho limpiando el campo de insectos dañinos.

Amemos, respetemos a los árboles para que si éstos, como dice una gran poeta, han desaparecido y se han refugiado en inaccesibles parajes huyendo del martirio y del tormento a que la incultura los tenía sometidos, vuelvan otra vez a convivir con nosotros; vuelvan a otorgarnos sus inmensos beneficios, para que con su presencia digan que estamos ya en el siglo que ha de reparar tanta injusticia y tanta torpeza con ellos cometidas, y proclamen por todos los ámbitos de la tierra que «el hombre es el mejor amigo del árbol».

SANTIAGO PÉREZ ARGEMI.
Ingeniero de Montes.

BENEFICIOS DE LOS SINDICATOS AGRÍCOLAS CATÓLICOS

Casi la totalidad de nuestros labradores engrosan las filas de los Sindicatos agrícolas católicos movidos únicamente por la utilidad económica que les reportan, sin ocuparse para nada de los fines religiosos, morales y culturales o consideran éstos como una cosa fútil y baladí que no conduce a ningún término feliz; con esa disposición ingresan en el Sindicato y continúan en él; y desprovistos de esa luz que comunica el recto y puro espíritu social, no ven más que lo que tienen delante de los ojos y ni siquiera llegan a apreciar los incalculables bienes económicos que la asociación católico-agraria les proporciona.

Dos grandes bienes económicos reportan al labrador los Sindicatos agrícolas católicos, o mejor dicho de dos maneras pueden favorecer económicamente los Sindicatos a los labradores, positiva y negativamente: proporcionándoles la venta de sus productos en favorables condiciones, abonos buenos, aperos y toda clase de útiles para el cultivo de la tierra, e impidiendo su explotación a comerciantes avaros y sin conciencia que de otro modo y en libre concurrencia comercial venderían abonos adulterados y a precios inverosímiles; no hace todavía muchos días en una feria celebrada el día 19 de marzo en una cabeza de partido de esta provincia comenzaron a venderse los abonos nitrogenados en las primeras horas del día a 45 y 46 pesetas los 100 kilos y al caer de la tarde aprovechando el comercio la demanda se vendieron a 52.

Los Sindicatos agrícolas son un regulador de los precios, un freno que contiene la avaricia comercial

y esto explica la cruda guerra que les ha declarado el comercio; suprimáanse los Sindicatos y alcanzarán rápidamente los abonos precios muy elevados.

Conviene que mediten y reflexionen sobre estos hechos esos socios faltos de espíritu social que no paran mientes en los beneficios negativos, y que alucinados porque algún comerciante les ofrece abonos al mismo precio o quizás más baratos que el Sindicato, sin reparar ni en la calidad de los abonos ni en el fin que persigue, que no es otro sino la total desaparición de la asociación agraria para tener franco y expedito su campo de acción comercial, se quejan del Sindicato y abominan de él diciendo que es un nuevo medio inventado para explotar al labrador al amparo de la ley.

Hay que propagar las ventajas de la asociación hasta hacer ver a los labradores que los beneficios positivos que proporciona, aunque sean muy atendibles, son menores, incomparablemente menores que los bienes negativos que reporta.

¡Qué sería de nuestros labradores si no existieran Sindicatos!

¡Quién se aprovecharía de su sudor!

RAZIS.

CRÓNICA AGRÍCOLA

El tiempo y el campo.—Terminó marzo con sus marzadas, y Abril tuvo intento de continuar sus malas artes, pero volvió pronto por su buen nombre, y el ábrego templó el ambiente, el sol rasgó las gasas de nubes, y a intervalos una lluvia menudita fecundiza la tierra, los árboles muestran sus brotes, y la naturaleza testifica que estamos ya en primavera.

Los sembrados están bastante atrasados, pero dadas las condiciones climatológicas de nuestro país, conviene que el campo no vaya muy adelantado para así poderse defender mejor de las heladas tardías y asegurar la granazón.

Hasta ahora el año agrícola se desarrolla favorablemente, y lo que hace falta es que mayo y junio no hagan alguna de las suyas, que por algo se dice que son los llaveros del granero de Castilla.

Algunos escarmentados comienzan ya a asegurar sus sembrados, lo que merece especial aplauso, y procede divulgar este proceder de quienes habiendo podido evitar un desastre ya que han sufrido el revés de un pedrisco, modifican su procedimiento improvisador, asegurando sus cosechas.

La Federación facilita los seguros contra el pedrisco en la Mutualidad Nacional, para lo cual, a cuantos les interese el seguro pueden dirigirse a ella pidiendo toda clase de detalles.

Mercado de trigos.—La semana ha sido de grandes emociones para los labradores, que han visto subir las cotizaciones como por vía de encantamiento.

De sesenta y ocho reales que pagaba nuestra plaza en la semana pasada, han subido a setenta y dos, manteniéndose este precio con firmeza.

Las causas de la subida han sido, sin duda, la ausencia de barcos importadores en el litoral, y el Real decreto de 28 de Marzo elevando los derechos de Arancel a 42 pesetas en la primera tarifa y 14 en

la segunda para cuando se levante la prohibición de importar trigo extranjero que actualmente rige.

¿Continuará esta subida? Una respuesta categorica sería de suma importancia para el labrador; pero raras veces en la vida mercantil se dan pronósticos ciertos.

Cabe solo estudiar los factores que juegan papel primordial en el mercado, y de ahí podremos vislumbrar algo del futuro rumbo del mercado.

Si la prohibición de importar ha provocado al fin la reacción en el negocio triguero, subsistiendo dicha prohibición se han de sentir cada vez más las necesidades de materia prima en la fabricación, y por lo tanto, ha de ser más solicitado el áureo cereal ganando cotización cuanto más nos aproximemos a la nueva cosecha.

Este, como repetidas veces hemos dicho, es el timonel del mercado que puede orientarle al alza o la baja, según que tal disposición tenga o no vigor.

La elevación de derechos, puede influir algo, pero no en la cuantía de aquella, ya que el mercado extranjero puede competir con el nacional, aun pagando 14 pesetas de derechos.

Consultando revistas profesionales hay quien dice que el mercado triguero comienza a decaer nuevamente, porque las harinas no se han beneficiado en la proporción de los trigos, y porque parece que la elevación del pan en Barcelona traerá como consecuencia inmediata la consecución de permisos parciales para importar.

De aquí se deduce que no está clara la situación del mercado, y que lo mismo puede continuar orien-

tándose al alza, que en un momento dado, cuando se pierda el eco de los protestantes en el Parlamento descienda rápidamente al nivel del mes pasado.

¿Procedimiento razonable? Vender ahora algo, y reservar algo para el final de campaña.

Otros granos.—La cebada pierde precio por ser muy abundante la oferta y escasa la demanda.

El centeno aunque es muy ofrecido, se opera bastante y aumenta la demanda.

Los yeros mantienen sus precios con firmeza.

Arroces.—Persiste la flojedad en el mercado valenciano, al contrario de lo que ocurre en el mercado catalán que está orientado francamente al alza.

Vinos.—En la semana se han consolidado los precios, y los vendedores tienen mayores exigencias, ante la perspectiva de una próxima inteligencia con Francia que ya ha comenzado a hacer considerables demandas.

Los Sindicatos que necesiten proveerse de vinos para la próxima recolección, creo que no perderían nada con adquirir ahora.

Aceites.—En los mercados productores de Andalucía vuelve la desanimación habiendo cedido un real en arroba, con tendencia a descender más.

En Tortosa, es mayor la animación por los frecuentes pedidos de América.

Azúcares.—Las plazas de Barcelona, Santander y Bilbao sostienen sus precios, cotizándose en Bilbao a 1'47 ptas. el kilo para pedidos no menores de un vagón.

OSENDRI.

SECCION OBRERA

LA FORMULA ANSIADA

La regla que debemos de adoptar para la apreciación práctica de la justicia del salario la hallamos formulada en la Encíclica *Rerum novarum* de la manera siguiente: «Que el patrono y el obrero hagan las convenciones que les plazcan, que vengan a acuerdo en lo que se refiere a la cifra del salario; por encima de su voluntad libre hay una ley de justicia natural más elevada y más antigua, a saber, que el salario no debe ser insuficiente a la subsistencia de un obrero frugal y de buenas costumbres».

Observemos ante todo que León XIII condena la teoría liberal según la cual el justo salario resulta necesariamente de la ley de la oferta y la demanda. Un poco más abajo levanta su voz contra aquellos patronos que aprovechándose de la abundancia de la mano de obra, ofrecen a sus obreros unos jornales vergonzosos. Que el rico y el patrono, dice, se acuerden de que explotar a la pobreza y a la miseria y especular sobre la indigencia son cosas que reprueban las leyes divinas y las humanas. El frustrar a alguien del fruto de su trabajo sería un crimen que

clamara venganza al cielo. He aquí que el salario que por fraude habeis quitado a vuestros operarios clama contra vosotros, y su queja ha subido hasta el Dios de los ejércitos, dice citando al Apóstol Santiago.

En segundo lugar se deduce de esta condenación, que no solamente obra contra justicia el patrono que fija sin admitir discusiones un precio verdaderamente inferior a lo que en el caso exige la equidad, pero también el patrono que estando en situación de dar salarios más fuertes concluye con un obrero capaz de discutir las condiciones de su trabajo, un contrato que fija un salario inferior al salario justo. Un contrato de esta naturaleza es injusto porque el patrono no tiene derecho a remunerar un trabajo por un precio inferior a su valor, y el obrero por otra parte, le tiene a percibir un salario que le permita subvenir a las necesidades de la vida. «En efecto, dice la Encíclica, conservar la existencia es un deber impuesto a todos los hombres y al cual no se pueden sustraer sin cometer un verdadero crimen. De este deber se origina necesariamente el derecho a procurarse las cosas necesarias para la subsistencia, cosas que el pobre no se puede proporcionar sino mediante el salario de su trabajo».

En tercer lugar, dice la Encíclica, que el salario debe proporcionar lo necesario para la vida de un obrero frugal y de buenas costumbres; debe proporcionarle una existencia normal en las condiciones normales de la vida. Ahora bien, la condición normal de la vida, tomada la sociedad en conjunto, es el matrimonio seguido de la paternidad. No hay consideraciones ningunas que puedan autorizar a una fuerza superior a constituir a la clase obrera en la precisión de no ejercer el derecho que tiene a establecerse en el matrimonio. Luego se deduce en legítima consecuencia que el salario debe permitirle, dentro de los límites debidos, hacer frente a las cargas de la familia. En otros términos, en una sociedad bien organizada, un trabajador de cualidades ordinarias, sobre el que pesan los deberes y las cargas de una familia ordinaria, debe poder salir de apuros sin tener que acudir a la caridad pública. Tal es la opinión más aceptada hoy día entre los moralistas y sociólogos católicos en esta cuestión tan delicada del salario familiar.

Todo esto requiere más amplias explicaciones antes de poder empezar a deducir de esta doctrina, expuesta así en términos generales, las consecuencias de orden práctico que inmediatamente parecen desprenderse de las afirmaciones hechas más arriba.

Tengamos bien en cuenta estas observaciones. La Providencia no exige que se dé mayor jornal a un padre de familia que a un obrero que no lo es, precisamente porque es un padre de familia. Ni pide que el salario de un padre de familia siga siempre una escala ascendente guardando proporción con el número mayor de hijos que vaya teniendo. Ni exige que el salario de un padre de familia por sobrio, honrado y trabajador que sea, baste por sí solo a sostener a una familia extraordinariamente numerosa, sino que pide que todo obrero, sea su estado el que fuere, que todo buen obrero pueda sacar de su trabajo una remuneración suficiente para dar vida a una familia que se encuentre en condiciones normales, ordinarias.

Esto y nada más es lo que se deduce de la regla expuesta.

LAURGAIN.

MOVIMIENTO SOCIAL OBRERO

DEL CIRCULO Y SUS OBRAS

Nueva Academia de Corte.—El lunes tuvo lugar la inauguración de una Academia de Corte para las obreras sindicadas.

En un amplio salón todas las noches se congregan

treinta jóvenes obreras, que anhelantes de saber uno de los principales menesteres para su vida profesional y familiar, reciben las lecciones de corte que cariñosas y gratuitamente les dan tres obreras del Sindicato de la Aguja, las cuales espontáneamente se han ofrecido a ser instructoras de sus compañeras, enseñándolas lo que no pueden aprender en los talleres donde dejan su sudor.

—Cuidadito, —dice una alumna—que después de tres años que llevo en el taller y no sé cortar una camisa....

—Hay que ver—dice otra—que a mis veinte abríles no sé por dónde se coge la tijera....

—Sí—replica una tercera—, pues yo estoy pasando las de Caín. Figuráos que me ha dicho mi novio que antes de casarnos tengo que hacerle una demostración de mis conocimientos costureriles.... ¿Y cómo lo voy a hacer yo, si no sé más que pegar mangas? ¿Cuánto vamos a que si no es por esta Academia no me caso?

Es natural que jóvenes que se dedican a la costura los mejores años de su vida, lleguen a determinada edad sin saber más que aquella especialidad a que las dedicó la maestra para el mejor logro de sus cálculos industriales. Y es muy natural que al verse con medios de aprender lo que de ninguna otra manera hubieran podido conseguir, estén más contentas que un chico con zapatos nuevos, y se dispongan a secundar las iniciativas de sus directores, para reivindicar derechos descaradamente atropellados.

La apertura de la Academia de Corte además de ser de prácticos resultados para la obrera, significa un paso de avance en la sindicación femenina católica burgalesa, y prólogo de nuevos procedimientos de redención de la sufrida y olvidada obrera.

Algunos corazones caritativos identificados con nuestra obra social, ya han enviado donativos para subvenir mejor a la enseñanza de sus compañeras.

Y si faltasen, como no es de temer, esas almas caritativas, no faltaría quien investigase un medio de recaudar unas pesetas para ese fin.

Mil plácemes merece la Directiva, que con tanto entusiasmo ha acariciado y puesto en práctica la iniciativa de su Consiliario, R. P. Lardizabal, para ayudar a los gastos que ocasione la Academia.

Así es la caridad, anónima y siempre bienhechora.

Esperamos que la caridad no falte para premiar como se merece el desprendimiento, abnegación y sacrificio que se imponen esas tres obreras instructoras, que después de estar doce horas de continuo trabajo, consagran otra más a instruir a sus compañeras, las que no pierden ocasión de demostrarlas su reconocimiento.

¡Con cuán poco se contenta el obrero!

¡Cuánto se podría hacer con un poco de desprendimiento de las clases acomodadas..!

CAJA DE AHORROS

Del Círculo Católico de Obreros de Burgos

Intereses que abona

Imposiciones ordinarias, **3'50** por 100

Imposiciones a seis meses, **4** por 100

Capital de imponentes en 31 de diciembre: **4.507.548'36** ptas.

Concepción, 28. :-: Días laborables de 9 1/2 a 1 y de 3 a 6.

LA PROVEEDORA

COOPERATIVA DEL CIRCULO CATÓLICO DE OBREROS DE BURGOS.

Almacenes: Alhóndiga, 1 y San Juan, 63.—Escritorio y Tienda, San Juan, 63.—Teléfono, n.º 34

PARA MATANZAS

Pimiento dulce y picante, clase extra; arroz bomba garantizado y pimienta pura, a precios económicos.

SOCIEDAD GENERAL DE INDUSTRIA Y COMERCIO

COMPANÍA ANONIMA DOMICILIADA EN BILBAO

CAPITAL: 25.000.000 DE PESETAS

Fábricas en Vizcaya (Zuazo, Luchana, Elorrieta y Guturribay), Oviedo (La Manjóna), Madrid, Sevilla (El Empalme), Cartagena, Barcelona (Badalona), Málaga, Cáceres, (Aldea-Moret) y Lisboa (Trafaria).

Productos Químicos y ABONOS MINERALES

Superfosfatos—Nitratos—Sulfato amónico—Sales de potasa—Sulfato de potasa
Acido sulfúrico anhidro—Acido nítrico—Acido clorhídrico—Glicerinas

DIRÍJANSE LOS PEDIDOS A

SOCIEDAD GENERAL DE INDUSTRIA Y COMERCIO

en BILBAO: Gran Vía, 1

MADRID: Villanueva, 11

OVIEDO: Mendizábal, 2.

Servicio agronómico

LABORATORIO para el análisis de las tierras

Abonos para todos los cultivos

y adecuados a todos los terrenos

Nitrato de Sosa de Chile

SUPERFOSFATOS

Al ofrecer hoy las nuevas remesas de Nitrato y de Superfosfato recibidas, comunicamos a todos nuestros consumidores de años anteriores, el precio de origen más reducido, con una bonificación de treinta pesetas en vagón de cien sacos, recogiénolo a su llegada en las estaciones del ferrocarril.

Aunque el plazo del pago es de 30 días, concedemos nuevos plazos de 3 o 6 meses, mediante un pequeño aumento en los ya reducidos precios que hoy cotizamos.

JOSÉ MIGUEL OLIVÁN

ESPOLON, 2 Y 4. — BURGOS

"CENTRO DE SINDICATOS AGRÍCOLAS DE CASTILLA"

SAN PABLO, 9.—BURGOS

Segadora Agavilladora "OSBORNE"

Una de las mejores marcas que se construyen en los Estados Unidos, con materiales especiales de primera calidad.

Garantizamos en absoluto su buen resultado y funcionamiento. Servicio de mecánicos bien montado y gran surtido de piezas de recambio.

PIDA V. CATALOGO Y PRECIOS

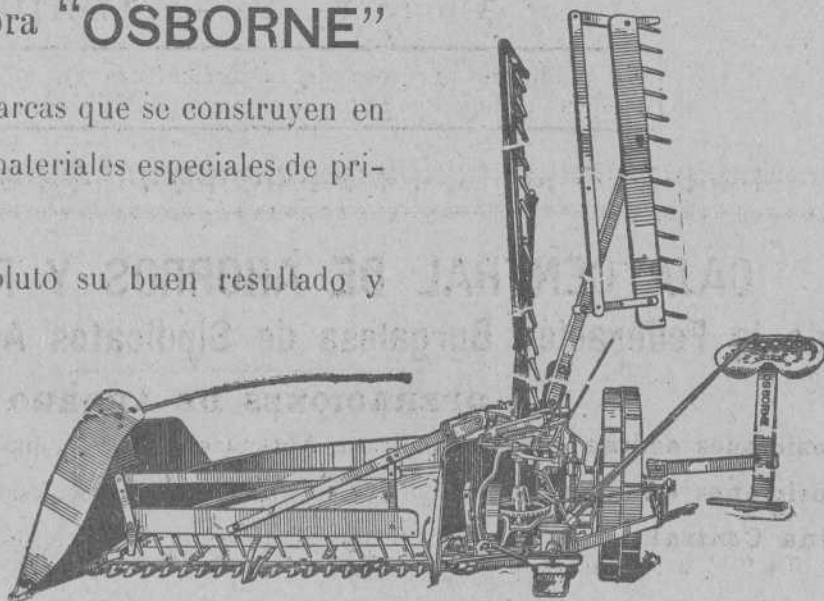

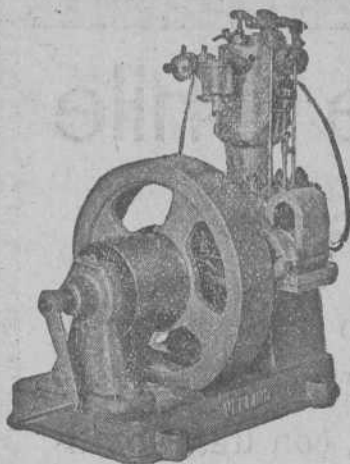

MOTORES VELLINO

con sus dos válvulas accionadas mecánicamente y dispuestas directamente encima del cilindro

Instalaciones completas para riegos

Tipos gasolina o gas de 1 ³/₄ 21 caballos

Economía de combustibles 40 50 %, obtenido por la disposición de las dos válvulas accionadas mecánicamente.

FABRICACIÓN NACIONAL

Pedir la lista de referencia de MÁS DE 1.250 MOTORES INSTALADOS

Laboratorio Vellino.--Zaller electro-mecánico.--Provenza, 467.--Barcelona

Nitrato de Sosa de Chile

ES EL ABONO QUÍMICO DE EFECTOS MÁS RÁPIDOS Y VISIBLES

PARA TODOS LOS TERRENOS Y CULTIVOS

Premiado con **GRAN PREMIO** en la **Exposición Universal de Paris de 1900**

Riqueza probable de los yacimientos de Chile . . .	1.000 millones toneladas.	cimientos aforados	Un siglo.
Existencias comprobadas hasta el presente	250 id. id.	Producción anual en Chile	3.000.000 toneladas.
Duración de los yacimientos		Importación en España en el año agrícola 1917-50.	112.000 id.

Para informes gratuitos sobre su aplicación, dirigirse al : **Comité del Nitrato de Sosa de Chile**
Almirante, 19.—MADRID

El grado de progreso de la agricultura en un país puede medirse por el consumo que se haga de NITRATO DE SOSA

CAJA CENTRAL DE AHORROS Y PRÉSTAMOS de la Federación Burgalesa de Sindicatos Agrícolas Católicos

OPERACIONES DE AHORRO

Imposiciones ordinarias: De Sindicatos Agrícolas: al 3'25 % anual.

Imposiciones anuales: De particulares y de Sindicatos Agrícolas: al 4'50 % anual.

Oficina Central: en Burgos, Concepción 28 (Círculo Católico de Obreros): *Horas de despacho:* De 9 ¹/₂ a 1 y de 3 a 6.

Sucursal: en Briviesca, Oficinas del Sindicato Agrícola.