



MEMORIA

EJERCICIO DE 1946

PRODUCTORES DE SEMILLAS, S. A.
VALLADOLID

MEMORIA Y BALANCE

DEL

EJERCICIO DE 1946

PARA DAR CUENTA EN LA

JUNTA GENERAL ORDINARIA DE ACCIONISTAS

QUE HA DE CELEBRARSE

EN LA FINCA «**RETUERTA**» (SARDON DE DUERO)

EL DIA 11 DE MAYO DE 1947



GRAFICAS AGMA, S. L.
CASTELLO, NUM. 9
M A D R I D

Sres. Accionistas:

Terminada la exposición de la Memoria que en el pasado año, con motivo de la Junta general ordinaria, tuvimos el honor de someteros, augurando para este día, realidades, con las cuales el Consejo tendría la satisfacción de presentarse hoy ante la Junta, alegre y hasta orgulloso por los resultados obtenidos.

Y hemos equí, no sólo por deber, sino por justa vanidad, impacientes por transmitir a nuestros queridos consocios y mandantes, las cifras resultantes o consumadas en el ejercicio de 1946, adecuadas al optimismo con que se inició, y esfuerzo desarrollado, que nos autorizan a adoptar la prevista postura de satisfacción.

Las circunstancias nos presionaron hasta el trance de satisfacer, parcialmente, esa impaciencia, con ocasion de la convocatoria extraordinaria de enero último, pero, de una parte, la fecha excesivamente próxima al cierre de ejercicio, y de otra, los preceptos legales, nos impidieron traer entonces a vuestra crítica cifras definitivas.

Tampoco esta exposición, que ha de limitarse a los hechos desarrollados entre 1.º de enero y 31 de diciembre de 1946, puede reflejar las causas últimas de nuestro optimismo, pero no se os ocultará que los acontecimientos trascendentales registrados en estos primeros meses de 1947, al ser fruto de la fecunda labor del 46,

nos dan autoridad para presentar ésta, con las marcas y precintos acreditativos de su solvencia y garantía.

Que la Providencia ayudó y nos trajo cosechas satisfactorias, es algo indudable, y que nos obliga a expresar agradecimiento, pero mayor todavía hemos de darlo por la manera como inspiró nuestra acción y creó ambiente propicio para que se desarrollara y llegara a la madurez actual del negocio.

Las cifras que vais a conocer, indican por sí solas y mejor, relacionadas a las del año anterior, la parte que en el éxito cupo a las condiciones climatológicas, pero los datos correspondientes al movimiento y volumen comercial, son representativos de siembras y actuaciones inteligentes, cuyo rendimiento no es totalmente debido a condiciones agronómicas favorables.

Sin los contratos de colaboración celebrados, sin la constante gestión para obtener ayudas en abonos, etc., sin la adquisición de «élites», sin la organización de las producciones de semillas, sin la creación de Delegaciones, Sucursales o Filiales en Madrid, Zaragoza y León, sin la consolidación y mejora de la red de Agentes, sin la propaganda bien encauzada, sin la perseverante labor de todo orden, poco hubiera aumentado en intensidad y extensión nuestro ámbito comercial, en un año en que se nos cerraron las puertas para todo intento de adquisiciones en el extranjero.

Todo, sin embargo, dió el resultado mínimo previsto, aunque nuestra ambición y constante afán de mejora, no nos permite darnos por íntegramente satisfechos y los éxitos obtenidos sólo fueron considerados como ensayo y norma para futuras empresas.

Consolidado el crédito social y marcado el rumbo y campos a nuestras actividades, ya se pudo sin titubeos ir hacia los fines definitivos, previo estudio experimental de la aptitud y grado de suficiencia de los medios disponibles.

Comprobado el acierto de nuestra elección del objetivo social, comprobada la necesidad de ampliar nues-

tros medios para la producción de semillas marcada en la concesión, comprobada la aptitud de la finca Retuerta, comprobada la necesidad de obtener producciones propias en mayor escala, comprobada la eficacia de nuestro equipo técnico comercial..., quedan automáticamente abiertos los cauces de nuestra actividad—máximo aprovechamiento de Retuerta, sustitución gradual del sistema de multiplicación de semillas seguido hasta la fecha por producciones propias, adquisición de nuevos centros de producción, etc. Los detalles finales será la experiencia quien los marque—y probablemente colaboraciones formados por nosotros, serán quienes hayan de ejecutarlos.

Los planes de aprovechamiento integral de Retuerta ocuparon nuestra preferente atención en el año último; la urgencia del caso nos movió a anticipar vuestro conocimiento de los mismos en la Junta General Extraordinaria de enero último, sin aguardar a este momento, más propio para el examen de resultados que para anticipo de proyectos. No obstante, y al solo efecto de constancia en la Historia Social que deben resumir estas Memorias anuales, consignamos los hechos como concebidos en el año que comentamos.

A continuación, daremos cuenta de los hechos que merecen destacarse en relación con el ejercicio a que nos estamos refiriendo, y comentaremos algunas de las más importantes cifras de nuestra cuenta de Resultados.

Como podréis apreciar por el Balance y detalle de la cuenta de Pérdidas y Ganancias, las cifras que recogen los mismos son plenamente satisfactorias, por las cuales, deduciréis la total consolidación de nuestra Sociedad, toda vez que el Activo, totalmente limpio, nos ha permitido—por los resultados líquidos obtenidos que ascienden a 767.195,99 pesetas—, repartir el primer dividendo social, en la cuantía de 300.000,00 pesetas, lo que representa un 6 por 100 libre de impuestos, y llevar a «Amortizaciones», 120.704,45 pesetas; a «Re-

servas», 208.985,23 pesetas, dejando para Recargo por Tarifa 3.^a 11.000 pesetas, y para participación del Consejo, con arreglo a lo estipulado en los estatutos, la cantidad de 64.649,15 pesetas.

Siguiendo normas también estatutarias, proponemos la aprobación de la cantidad de 29.983,26 pesetas, equivalente a un 7 por 100 de las nóminas cobradas durante el ejercicio por todo el personal de nuestra Sociedad, incluidos los obreros de nuestras explotaciones agrícolas, equiparando este porcentaje al retribuido al Capital social, y dejando un Remanente para el ejercicio venidero, que asciende a 31.973,94 pesetas.

Este es el reparto que, por considerarlo justo y equitativo, hemos querido traer a vuestra aprobación, y que esperamos sea de vuestra entera conformidad.

En el importe de la cifra pasada a «Reservas» hemos constituido, con la suma de 100.000 pesetas, la correspondiente a «Fluctuación de ganados», para ir incrementándola de año en año, constituyendo un seguro contra posibles pérdidas que puedan presentarse en nuestro Activo, tanto por desvalorización en precio, como por riesgos de muerte del ganado.

Los gastos totales por concepto de «Personal» alcanzaron la cifra de 108.368,77 pesetas; por «Contribuciones e Impuestos» hemos satisfecho la suma de 64.518,75 pesetas. El capítulo de «Intereses y Descuentos» alcanzó la de 49.185,31 pesetas. La partida de «Propaganda» sumó 52.599,25 pesetas. «Viajes y Desplazamientos» del personal técnico, administrativo y Consejo, 37.431,55 pesetas, y por entretenimiento de maquinaria, reparaciones, etc., incluida energía eléctrica, hemos gastado la suma de 109.756,52 pesetas.

Estas cifras, todas importantes, son consecuencia lógica y natural del auge de nuestras operaciones en el pasado año, a las cuales oponemos como beneficios obtenidos las que siguen:

En el comercio de semillas, 355.347,09 pesetas.



Fot. n.º 1.—«RETUERTA». Remolacha forrajera, para obtención de semillas



Fot. n.º 2.—«RETUERTA». Novillo semental, de servicio en la finca.



Fot. n.º 3.—«RETUERTA». Explotación avícola.

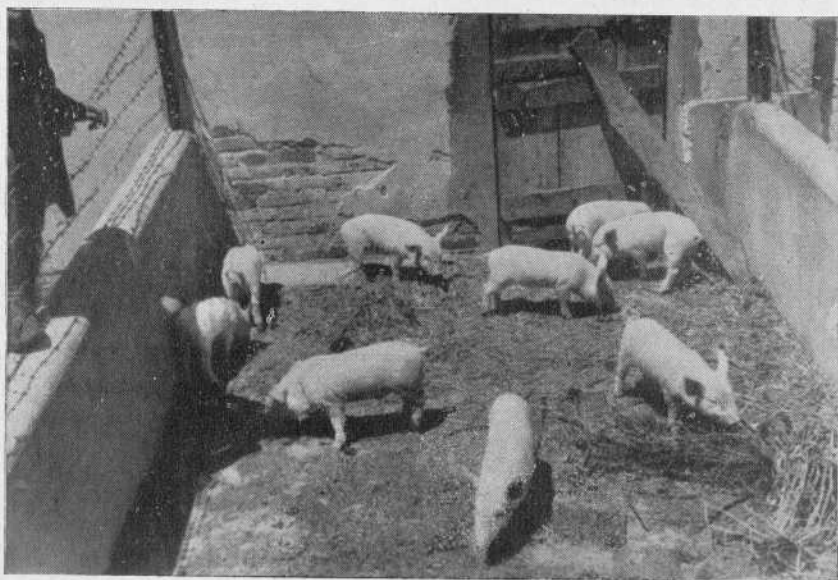

Fot. n.º 4.—«RETUERTA». Explotación porcina.

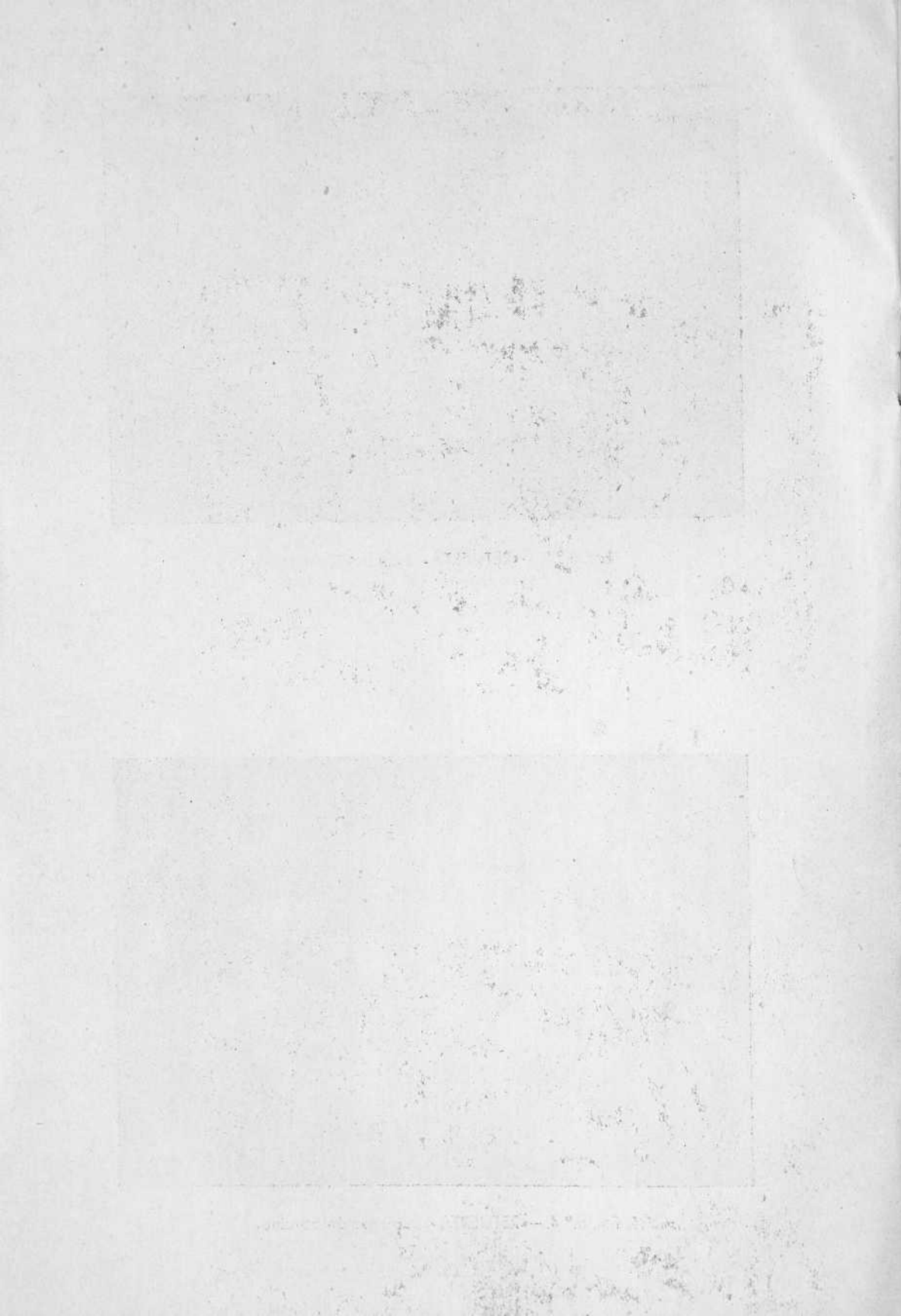

En la explotación de la finca Retuerta, 1.107.286,51 pesetas, y

En la Delegación comercial de Zaragoza, 31.393,99 pesetas, alcanzando el total de los resultados indicados, la importante cantidad de 1.494.027,59 ptas., de la cual ha podido hacerse el reparto ya mencionado, y que supone un porcentaje en el beneficio líquido obtenido de UN QUINCE POR CIENTO del Capital en circulación, tanto por ciento altamente elocuente y alentador para el futuro y gran desarrollo de nuestra Sociedad.

Estos son los hechos más salientes que merecen destacarse en el ejercicio del pasado año que hoy cerramos, el cual, por los resultados muy honrosos para nosotros, como mandatarios vuestros, constituye la satisfacción del deber cumplido, y como al comienzo de la Memoria indicábamos, nuestro legítimo orgullo.

Los gráficos, que como Anexo se insertan, reflejan la marcha creciente de las actividades comerciales y de producción, cuyo volumen total en el pasado ejercicio ha alcanzado la cifra de 2.577.836,26 pesetas, triplicándose la obtenida en el año 1943.

Sometemos, pues, a la consideración de los señores Accionistas, esta breve exposición de hechos y resultados, poniéndonos a disposición de la Junta, para ampliar las aclaraciones que ésta estime convenientes y para que ésta sancione con su aprobación o reparos, la gestión que en cumplimiento del encargo recibido ha realizado en el año 1946.

EL CONSEJO DE ADMINISTRACION

Valladolid, mayo de 1947.

Movimiento anual de Ventas

AÑOS	Semillas	Patatas	Rem. Azuc.	Cereales	Otros Productos	Leche	Vtas. Ganado	Huevos	Carbén encina y madera	TOTAL
1943	382.503,40	120.848,66	26.782,05	52.524,13	121.579,60	34.669,90	76.707,52	4.002,—		819.617,26
1944	781.818,75	216.043,25	46.862,62	162.743,12	144.887,46	51.250,25	136.807,30	7.240,50		1.547.953,25
1945	1.069.013,19	137.787,—	12.288,15	23.472,36	67.882,04	90.994,—	133.101,90	24.532,80	202.040,30	1.961.111,74
1946	1.463.930,48	139.810,93	55.409,20	258.007,49	63.520,32	226.339,45	147.503,80	60.789,64	162.524,95	2.577.836,26

Movimiento anual de Ventas

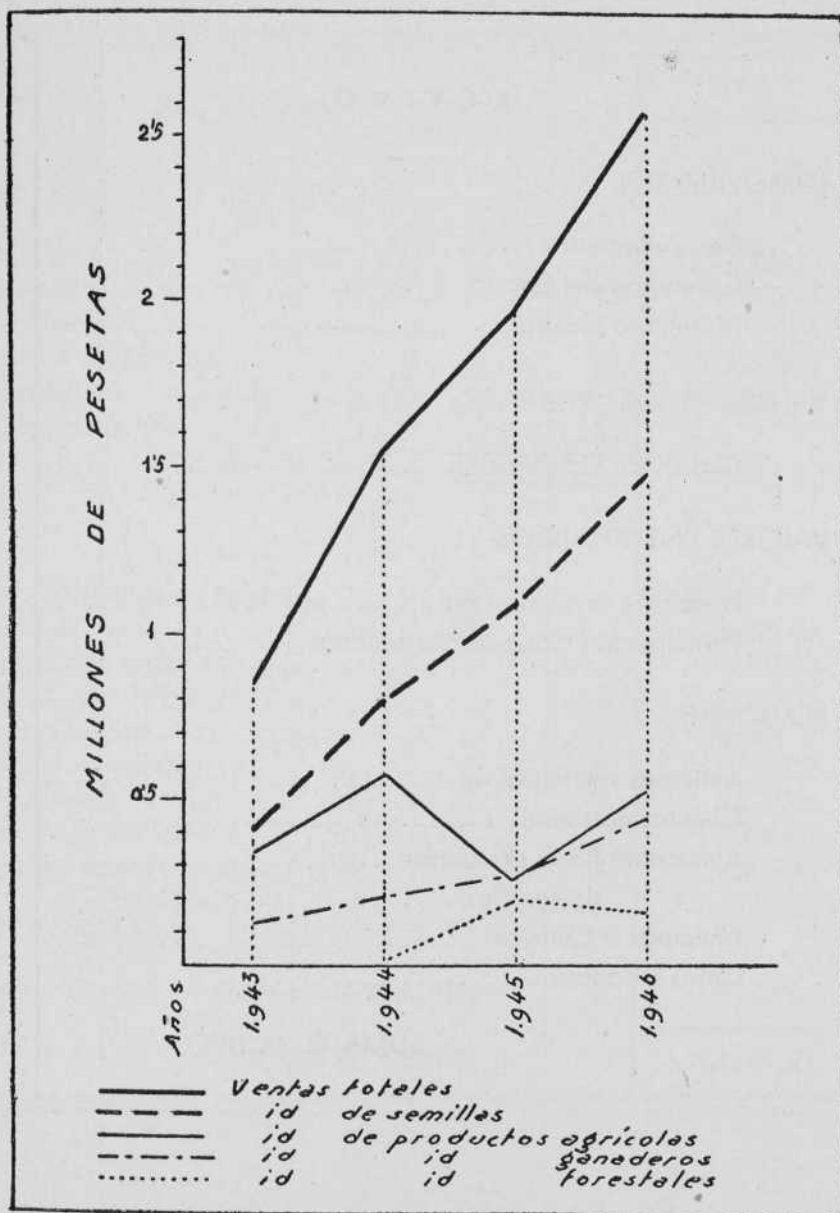

BALANCE DE CIERRE DEL EJERCICIO DE 1946

	PESETAS		PESETAS
ACTIVO		PASIVO	
INMOVILIZADO		NO EXIGIBLE	
Finca «Retuerta»	3.996.778,43	Capital	5.000.000,00
Concesión del Estado	363.636,38	Reserva Legal	37.470,49
Mobiliario Central	36.552,43	Reserva Especial	71.514,74
VALORES A AMORTIZAR		Fluctuación de ganado	100.000,00
Gastos de Constitución	189.177,58	Amortizaciones	98.651,19
VALORES ENTRETENIDOS		Ejercicio 1944	44.421,05
Fianza de la Concesión	72.010,20	» 1946	<u>54.230,14</u>
Participación Cooperativa Lechera	6.000,00	EXIGIBLE	
REALIZABLE		Cuentas corrientes de crédito	1.050.000,00
Anticipos reintegrables	46.555,40	Proveedores	286.895,49
Cuentas corrientes	289.845,47	Dividendo por repartir	100.000,00
Almacenes finca «Retuerta»	621.415,76	Recargo Cuota Tarifa 3.ª	11.000,00
» de semillas	898.970,58	Participación Consejo	64.649,15
Anticipos a Cultivos	182.782,42	Gratificación personal	29.883,26
Cajas y Bancos	259.344,88	Representantes	6.339,94
SUMA EL ACTIVO	6.963.069,53	Obligaciones sociales	3.387,98
		Acreedores varios	71.303,35
		CUENTAS DE RESULTADO	
		Pérdidas y Ganancias (Remanente Ejercicio)	31.973,94
		SUMA EL PASIVO	6.963.069,53

EXTRACTO DE LA CUENTA PERDIDAS Y GANANCIAS

Ejercicio 1946

	PESETAS		PESETAS
DEBE		HABER	
1. Gastos generales Central	373.719,74	1. Beneficio comercial en semillas	355.347,09
2. Gastos generales en finca «Retuerta»	270.831,58	2. Beneficio explotación finca «Retuerta»	1.107.286,51
3. Restauración de edificios	82.280,28	a) En cultivo de semillas	201.607,15
BENEFICIOS 1946		b) » » » regadío	197.963,10
<i>Destinado a:</i>		c) » » » secano	297.749,13
Amortizaciones	120.704,41	d) » » » viñedo	4.797,75
Reserva legal	37.470,49	e) » » » pinar, pastos y monte	92.469,75
Reserva especial	71.514,74	f) Ganado	281.680,11
Fluctuación de ganados	100.000,00	g) Almacenes	27.338,57
Dividendo	300.000,00	h) Liquidación beneficios bienes	3.680,95
Recargo cuota Tarifa 3.ª	11.000,00	3. Beneficio en Delegación Zaragoza	31.393,99
Participación del Consejo	64.649,15		
Gratificación personal 7 % s/ jornales y sueldos 1946	29.883,26		
TOTAL	735.222,05		
Remanente	31.973,94		
TOTAL DEL DEBE	1.494.027,59		
		TOTAL DEL HABER	1.494.027,59