Diario de Burgos

Año LXXII. — Núm. 22.155
Depósito legal BU - 5 - 1958

DOMINGO, 14 DE OCTUBRE DE 1962

APARTADO núm. 46

TELEFONOS
Redacción: 1280. — Administración: 2015

1,50 PESETAS

Audiencias de S. S. Juan XXIII a los periodistas y representantes de otras Iglesias que asisten al Concilio

En ambas reuniones, caracterizadas por su emoción, el Padre Santo fue ovacionado con calor

Comienza la primera Congregación conciliar, acordándose el método de la votación que será iniciada el martes

Ciudad del Vaticano.— La primera Congregación del Concilio comenzó en la mañana de hoy en la Basílica de San Pablo asistiendo los Padre conciliares y los observadores de las Iglesias no católicas.

Terminada la misa, que ofició el arzobispo de Florencia, el Cardenal Tisserant recitó la oración "Adsumus". Seguidamente, Monseñor Felici, secretario general, dio lectura, en latín al orden del día. Al parecer, en la breve reunión de media hora se discutió el procedimiento de votación para elección de los 160 miembros de las diez comisiones del Concilio. Se dice que el Cardenal de evitar la dispersión de votos, obispo de Lille propuso que, a fin se reunieran previamente las conferencias episcopales nacionales para presentar sus respectivas listas sobre las cuales se realizá en la próxima Congregación general la votación definitiva. Esta proposición, al parecer, fue aceptada y la votación señalada para el martes próximo. — Efe.
martes próximo. — Efe.

VISITAS A SU SANTIDAD

Ciudad del Vaticano. — Su Santidad Juan XXIII ha mantenido esta mañana en su Biblioteca privada tres audiencias privadas antes de la que luego concedió a los periodistas congregados en la Ciudad Eterna, con motivo del Concilio.

En la primera de dichas audiencias recibió al Cardenal Cushing, arzobispo de Boston, y a dos de sus obispos auxiliares. Luego se reunió con monseñor Paolo Bertoli, Nuncio Apostólico en Francia y la última audiencia correspondió a monseñor Francisco Rummell, obispo de Nueva Orleans y a su coadjutor, monseñor Patrickcody.

AUDIENCIA A LAS IGLESIAS NO CATOLICAS REPRESENTADAS

Ciudad del Vaticano. — Su Santidad el Papa ha recibido esta noche en audiencia especial a treinta y nueve representantes de las Iglesias protestantes y orientales. Sentados con el Papa en semicírculo, entre ellos se encontraban un obispo anglicano, los dos observadores de la Iglesia ortodoxa rusa y un representante, de raza negra, de la secta baptista, llegado a Roma procedente de Chicago. Es esta la primera vez en la Historia que un Papa recibe a tantos representantes de las otras Iglesias cristianas.

"Nuestro encuentro, tan agradable, en este día reviste un carácter familiar y confidencial y debe estar impregnado a la vez de respeto y sencillez", dijo el Papa a los asistentes. Después de anunciarles que considera de inspiración divina la idea del Concilio que acaba de inaugurarse, el Santo Padre ha dicho: "En aquella hora, providencial e histórica, de la apertura del Concilio, yo estaba particularmente atento a mi deber que era de recogerme, de rezar y de dar gracias al Señor. Sin embargo, mi mirada se dirigía de vez en cuanto hacia tantos hijos y hermanos y al posarse sobre vuestra presencia experimenté una sensación reconfortante. Sin querer anticiparnos al porvenir, contentémonos con constatar el hecho: Bendito sea Dios todos los días. Vosotros procurad leer en nuestro corazón. Acaso hallaréis en él más que en mis palabras".

Tras haber evocado sus rela-

(Pasa a cuarta página)

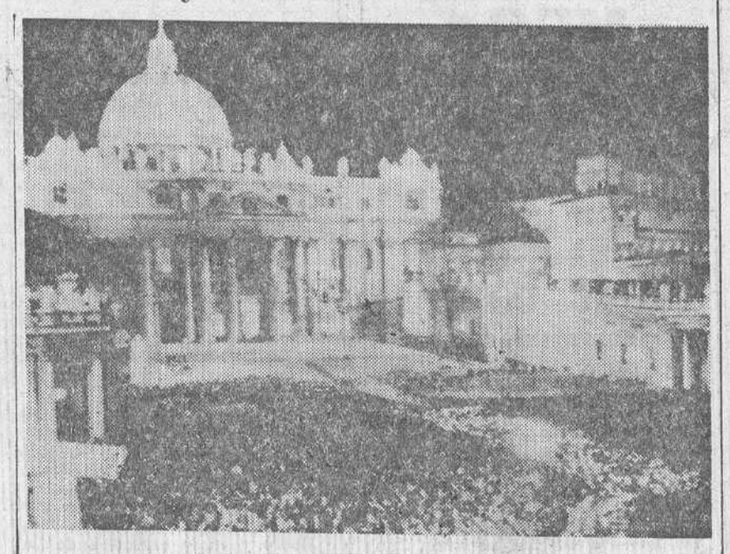

Procesión de antorchas en el Concilio

Ciudad del Vaticano. — Más de doscientas mil personas asistieron a la procesión de las antorchas, conmemorativa de la que se llevó a cabo en Efeso en señal de alegría popular. La plaza y la basílica de San Pedro ofrecían un aspecto impresionante con la iluminación de las antorchas. (Telefoto Europa Press)

UNA GRAN MULTITUD DE FLAMENCOS «INVADIRA» HOY LA CAPITAL BELGA

Piden mayor influencia en Bruselas

"Se acerca el momento en que Rusia firmará un tratado de paz con Alemania" (Gromyko)

Bruselas.—Refuerzos de la policía especial contra manifestantes, serán destacados en los puntos más importantes del centro de la capital belga, dispuestos a entrar en acción en contra de una «marcha sobre Bruselas» prevista para mañana, por 100.000 a 200.000 flamencos.

Los manifestantes, que el año pasado por esta misma época realizaron una demostración similar, «invadirán» la capital belga para pedir una influencia mayor, política y cultural, en la ciudad, de habla francesa predominante.—Efe.

DECLARACIONES DE GROMYKO

Sede de las Naciones Unidas—El ministro de Asuntos Exteriores de la U.R.S.S., Andrei Gromyko, ha manifestado en el curso de una conferencia de Prensa que se acerca el momento de que la Unión Soviética firme un tratado de paz con Alemania, con lo cual —según el dirigente ruso—, se dará por terminada la II guerra mundial.

Gromyko afirmó seguidamente que tal tratado era «indispensable».

DOS LADRILLAZOS CONTRA EL «INTOURIST»

París.—Las vidrieras frontales de la oficina de viajes de la Unión Soviética («Intourist») en París, han saltado en pedazos de dos ladrillazos dirigidos contra ellas por miembros de la O.A.S. al parecer.

El portero del edifiico ha relatado que los dos ladrillos fueron arrojados contra los escaparates hacia la una de la tarde (hora local).

Dentro de uno de los escaparates se encontró una octavilla que decía: «La O.A.S. y el C.N.R., están sobre aviso. La Unión Soviética siempre ha apoyado a los asesinos de soldados franceses.—Zona 13).

Las siglas C.N.R. corresponden a las palabras «Consejo Nacional de la Resistencia», que fue formado esta primavera última y del que se dice está dirigido por el ex-jefe del Gobierno, Georges Bidault. —Efe.

IMPOSICION SIMBOLICA

Mónaco.—Las autoridades francesas han establecido puestos aduaneros volantes poco después de la pasada medianoche.

A primera hora de hoy retiró a sus funcionarios sin facilitar ninguna explicación.

Según noticias no confirmadas, Francia impuso los 30 minutos de aduana como prueba para obligar a Mónaco a resolver la disputa actual.

Brillantez especial tuvieron en Argentina los actos del "Día de la Hispanidad"

Se inauguró el Museo de Arte Español en la residencia que fué de Larreta y un monumento a la confraternidad hispana

El representante español en Caracas no acudió a un acto, para no sancionar con su presencia un intolerable ultraje a la verdad histórica

Buenos Aires. — Han revestido gran brillantez los actos celebrados en conmemoración del "Día de la Hispanidad" y entre las numerosos ceremonias destacan el homenaje a España rendido por las fuerzas armadas ante el monumento a los españoles, inauguración del Museo de Arte Hispánico y el solemne Te Deum oficiado en la Catedral. En la ciudad de La Plata fue inaugurado el monumento a la Confraternidad hispano-argentina.

El ministro del Aire puso a disposición del embajador español un helicóptero para que el representante de España pudiera estar presente en los numerosos actos y a los cuales asistió acompañado de los ministros de Relaciones Exteriores y del Interior.

Después de asistir en el hipódromo a la carrera "Premio de España", el señor Alfaro estuvo en el acto organizado por la Institución Cultural y Patriótica Española, conjuntamente, en el que intervinieron el académico señor Batistesa y los embajadores de Filipinas, Chile y España. El consejero cultural español, señor Castrillo pronunció una conferencia en el Ateneo Iberoamericano y tanto las emisoras de radio como la de TV dedicaron programas especiales a la conmemoración. El señor Alfaro dirigió una alocución desde los micrófonos de "Radio Municipal" y en función de homenaje a España, se estrenó "El caballero de Olmedo", en el teatro San Martín.

Como final de los actos el señor Alfaro ofreció una recepción a los miembros del Gobierno, Cuerpo diplomático, autoridades y gran número de personalidades.

EL MUSEO DE ARTE ESPAÑOL EN LA RESIDENCIA QUE FUE DE LARRETA

Buenos Aires.—Ayer fue inaugurado el Museo de Arte Español instalado en la residencia adquirida a tal efecto por la Municipalidad, y que perteneció al escritor Enrique Larreta.

EN URUGUAY

Montevideo.—Los actos conmemorativos de la fiesta del 12 de Octubre revistieron también en Uruguay gran solemnidad.

En la plaza de la Independencia se celebró una concentración de grupos populares y escolares asistiendo el Cuerpo diplomático hispanoamericano, autoridades y el famoso regimiento de "Blandengues de Artigas". Pronunciaron discursos el representante del Concejo departamental y el embajador español. Desde la plaza, el numerosísimo público allí congregado organizó un desfile hasta el monumento a los españoles, en avenida Agraciada. Varios grupos regionales ejecutaron cantos y bailes regionales. Seguidamente se pronunciaron discursos que finalizaron con la intervención del decano del Cuerpo diplomático hispanoamericano, embajadora de Venezuela doña Mercedes Carbajal de Arocha. Más tarde y en la Embajada española se celebró una recepción a la que asistieron más de 600 personas entre miembros del Gobierno, diplomáticos y personalidades.

EN CARACAS

Caracas. — Venezuela celebró con diversos actos el "Día de la Hispanidad" en el 470 aniversario del descubrimiento de América. Por la mañana, miembros del Gobierno y otras personalidades depositaron ofrendas flores ante la estatua de Cristóbal Colón, en la plaza que lleva su nombre. A dicho acto habían sido especialmente invitados los representantes diplomáticos de España e Italia. Sin embargo, el encargado de negocios español en Caracas, don José María Saro Posada, no asistió a la ceremonia, por lo que la corona floral destinada a la misión diplomática española tuvo que ser retirada. La actitud del diplomático español se interpreta como señal de protesta por la participación del embajador italiano en un acto en el que España estuvo siempre presente con caracter exclusivo, como reconocimiento a la gesta española del descubrimiento de América.

Se recuerda que hace un año, en esta misma fecha del 12 de Octubre, el embajador español en Caracas, marqués de Saavedra, se abstuvo también de participar en los actos del "Día de la Hispanidad", por los mismos motivos.

LA "FIESTA DE LA HISPANIDAD" EN TODO EL MUNDO

Madrid.—En todos los países americanos, de habla española, se ha celebrado con gran entusiasmo el "Día de la Hispanidad", conmemorativo del aniversario del descubrimiento de América, la más gloriosa empresa llevadas a cabo por España en la historia de la Humanidad.

Se celebraron, con tal motivo, brillantes fiestas y actos de confraternidad, a los cuales se sumaron las numerosas colonias españolas que radican en los países iberoamericanos.

Por otra parte, en las principales capitales del Mundo donde existen representación diplomática de España, las respectivas embajadas organizaron recepciones y actos hispánicos asistiendo destacadas personalidades.

Este año se ha puesto de relive el progresivo aumento del prestigio internacional de la "Fiesta de la Hispanidad".

Iniciación del nuevo sistema de sorteos de la Lotería, en el extraordinario de la Cruz Roja

El nieto del Caudillo, Francisco Franco Martínez-Bordiú pulsó la salida del primer premio (número 97.255)

Los treinta y seis millones de las tres series del «gordo» han correspondido a una persona adinerada

Madrid.— El sorteo extraordinario de la Lotería Nacional, a beneficio de la Cruz Roja Española, se ha celebrado esta tarde en el Teatro Español, con la implantación del nuevo sistema y con arreglo a las solemnidades prescritas por la Dirección del ramo. Esta modalidad, que cosiste en la composición del número premiado mediante la extracción de bolas, cada una de las cuales corresponde a un número dígito, ha durado exactamente treinta y cinco minutos. En este espacio de tiempo, han sido repartidos 69.090.000 pesetas entre los 22.256 premios.

El acto estuvo presidido por el director general de Tributos Especiales, señor Rodríguez Cirujeda y el director general de Beneficencia y Obras Sociales y presidente de la Cruz Roja Española, señor Oriol y Urquijo.

La primera pulsación sobre los dos primeros bombos, correspondientes a decenas y unidades, la efectuó el señor Rodríguez Cirujeda y se obtuvo el número 29. Todos los números terminados en 29, obtuvieron así premios de 5.000 pesetas por billete.

La segunda pulsación la hizo el señor Oriol Urquijo y su resultado fue el número 25, con premios de 5.000 pesetas para todos los números terminados en 25. Estas dos primeras pulsaciones proporcionaron, pues, 2.000 premios de 5.000 pesetas cada uno.

Las sucesivas pulsaciones, que correspondían a tres, cuatro y cinco cifras para otorgar doscientos premios de 15.000 pesetas; treinta de 150.000 y trece de 500.000 fueron efectuadas por los congresistas asistentes al IV Congreso Internacional de Loterías de Estado. El quinto premio, de 1.000.000 de pesetas, con sus dos aproximaciones de 46.000; el cuarto, de 2.000.000 de pesetas con aproximaciones de 75.000; el tercero, dotado con 3.000.000 y dos aproximaciones de 100.000 y el segundo, con pesetas 6.000.000 y aproximaciones de 125.000, fueron pulsados por el marqués de la Valdavia, presidente de la Diputación, alcalde de Madrid y la esposa del director general de Beneficencia, señora de Oriol.

El primer premio fue pulsado por Francisco Franco Martínez-Bordiú, nieto de S. E. el Jefe del Estado.

El número 97.255, premiado con 12 millones de pesetas, ha sido vendido en todas sus series en la Lotería número 13, de Madrid. El administrador de dicho establecimiento ha manifestado que las tres series fueron adquiridas por un antiguo cliente que, habitualmente compra sus cigarros puros en el estanco y juega en todos los sorteos las series completas de un número siempre bajo. Esta vez estuvo dudando en adquirir las del premiado por el mero hecho de ser un noventa y siete mil. Pero ante el dilema de quedarse sin jugar, por no haber números bajos y por no alterar su costumbre de adquirir solamente los billetes en este despacho, por fin se decidió. El lotero no ha querido revelar el nombre del agraciado y solamente ha dicho que es una persona adinerada, que reside habitualmente fuera de Madrid y que es la primera vez, en muchos años, que le ha dado un premio importante.

El Teatro Español, totalmente lleno de público, presentaba un aspecto similar a los grandes espectáculos. En el escenario, donde habían sido instalados los cinco bombos, figuraban las banderas de todos los países que están representados en el IV Congreso Internacional de Loterías del Estado.

Las bolas eran cantadas por cinco niños del Colegio de San Ildefonso y cinco señoritas enfermeras de la Cruz Roja sacaban cartelas blancas, con guarismos negros, que componían los números premiados.

Madrid. — Números premiados en el sorteo de la Lotería Nacional celebrado en el día de hoy:

CON DOCE MILLONES DE PESETAS
Primero: 97.255 Madrid.

CON SEIS MILLONES DE PESETAS
Segundo: 57.430 Murcia.

CON TRES MILLONES DE PESETAS
Tercero: 59.364 Barcelona.

CON DOS MILLONES DE PESETAS
Cuarto: 22.234 Barcelona, El Ferrol y Madrid.

CON UN MILLON DE PESETAS
Quinto: 48.724 Sevilla.

CON QUINIENTAS MIL PESETAS
77.740 Algeciras.
62.661 Valencia.
40.188 Alicante, Granada y Valencia.
41.073 Almería, Málaga y Bilbao.
58.910 Barcelona.
90.855 Madrid.
45.403 Valencia.
29.579 Alicante, Cartagena y Madrid.
12.606 Málaga, Barcelona y Madrid.
2.473 La Coruña, Santa Cruz de Tenerife y Madrid.
92.197 Mieres y Barcelona.
86.228 Bilbao.
27.636 Valencia, Figueras y Madrid.

CON CINCO MIL PESETAS
Todos los billetes terminados en 29 y 25.

CON QUINCE MIL PESETAS
Todos los billetes terminados en 023 y 966.

CON CIENTO CINCUENTA MIL PESETAS
Los terminados en 5.087, 6.622 y 1.646.

APROXIMACIONES
De 46.000 pesetas, números 48.723 y 48.725
De 75.000 pesetas, números 22.233 y 22.235
De 100.000 pesetas, números 59.363 y 59.365
De 125.000 pesetas, números 57.429 y 57.431
De 200.000 pesetas, números 97.254 y 97.256.

REINTEGROS
De mil pesetas, a todos los números terminados en cinco como el primer premio y a los terminados en cero, como el segundo premio.

¿Nuevo filón de mineral de hierro en Bilbao?

Bilbao.— Al abrir los fosos para colocar los cimientos de un grupo de viviendas en la calle Zabala, de Bilbao, ha sido hallado un filón de mineral de hierro. En un principio no se concedió demasiada importancia a este hecho, y se siguió adelante con la elevación de postes de hormigón, en número de veinte, pero en vista de que a medida que se excavaba iba apareciendo mineral de mayor riqueza, se han suspendido las obras y parece ser que se pretende explotar este presunto nuevo filón de mineral de hierro.—Cifra.

Continúa con éxito extraordinario la visita de Carrero Blanco a Río Muni

Fraga Iribarne, en la Sociedad de Autores

Ebebiyin (Río Muni).— Ha constituido un éxito extraordinario la segunda jornada del ministro secretario de la Presidencia, señor Carrero Blanco. En su recorrido por el interior de la provincia, ha atravesado bosques de exhuberante vegetación y ha visitado Sevilla de Niefang, Mikoneseng y Ebebiyin, llegando a esta última población bajo un temporal de lluvia impresionante, siendo aclamado con entusiasmo en todas las partes por los habitantes de la provincia.

A las once de la mañana el ministro entró en Sevilla de Niefang, donde se habían congregado unos siete mil nativos en la Plaza Mayor. Después de pasar revista a la compañía de tropas que le rindió honores, pasó a la tribuna erigida e impuso la medalla de la Orden de Africa al jefe de la tribu, Encongo Mba y recibió los cumplimientos de las Corporaciones municipal de Sevilla de Niefang, Evinayong y Acureman. El alcalde de esta ciudad pronunció un discurso, al que contestó el ministro con otro muy expresivo, transmitiéndoles el saludo del Caudillo.

La muchedumbre aclamó a Franco y a España.

VISITA DEL MINISTRO DE INFORMACION Y TURISMO A LA SOCIEDAD DE AUTORES

Madrid.— El ministro de Información y Turismo, señor Fraga Iribarne, acompañado del director general de Información, ha visitado la sede de la Sociedad de Autores.

Saludaron al ministro los miembros del Consejo de la Sociedad, personalidades y diversos autores.

Después de que el ministro recorriera diversas dependencias del edificio, se reunieron todos los asistentes al acto en el salón biblioteca, donde el presidente señor Fernández Ardavín leyó una salutación al ministro, exponiendo a grandes rasgos la historia, el desarrollo y las funciones que desempeña la Sociedad General de Autores de España.

El ministro contestó al señor Fernández Ardavín con frases llenas de afecto y admiración para los autores dramáticos y líricos españoles y ofreció la cooperación del Estado a la obra de la Sociedad. En cuanto al Teatro de la Zarzuela, comunicó a los autores que se va a reunir en breve con su compañero, el ministro de Educación Nacional para estudiar la manera de satisfacer los deseos de los autores y, al mismo tiempo, la mejor fórmula para llegar a la constitución del Teatro Lírico Nacional, o, en último extremo, a que el Teatro de la Zarzuela se mantenga como local de espectáculos digno de su nombre.—Cifra.

Un nuevo obispo para el Principado de Mónaco

Mónaco.—Monseñor Jean Rupp, obispo titular del Arca de Fenicia y auxiliar de Su Eminencia el Cardenal de París, es el nuevo obispo de Mónaco. La presentación de Monseñor Rupp al Principado fue seguida de grandes manifestaciones de afecto. En la foto el nuevo obispo acompañado de los Príncipes de Mónaco y del Príncipe Pierre, durante la recepción en palacio.—(Foto Europa Press)

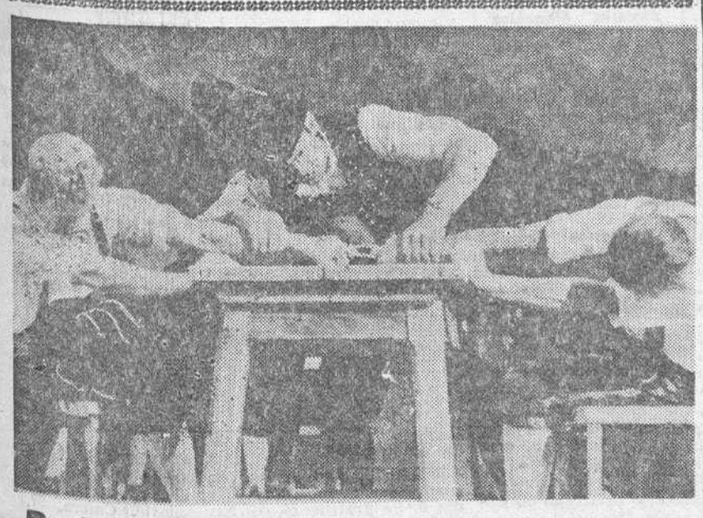

Dedos de hierro

Garmisch Pantenkirchen.—Las pruebas de fuerza con los dedos son un deporte tradicional bávaro. Actualmente se están celebrando campeonatos nacionales. Cuando uno de los competidores cae sobre la mesa es que ha sido derrotado. He aquí una de las pruebas.—(Foto Europa Press)

Importantísimos acuerdos de la reciente reunión nacional de trabajadores celebrada en Madrid

Abarcan los actuales problemas económicos y sociales y la situación de la vida laboral en nuestro país

Información en tercera página

Ayer

VARIOS puntos esenciales, diríamos mejor decisivos en orden al desenvolvimiento de los problemas que la provincia de Burgos tiene planteados, ha llevado a Madrid, de donde acaba de regresar, el gobernador civil de la provincia.

El Sr. Perlado, incorporado a su cargo rector de los destinos de Burgos y de sus pueblos, ha querido que sus primeras gestiones en la capital de España no fueran, simplemente, de cultivo de una parcela más o menos importante o de mayor o menor urgencia, sino, por el contrario, de una información directa, personal y eficiente, cerca de distintos organismos de la Administración central sobre las cuestiones de mayor interés que ha de afrontar en el desenvolvimiento de su función.

Pudimos anticiparlo a nuestros lectores, merced a la vigilante atención de nuestro dilecto "Tachín", que diariamente transmite a nuestros lectores, con su fino humorismo y agudo espíritu de observación, los perfiles más acusados de la vida madrileña. Mas la propia síntesis de nuestro corresponsal en la capital de España era ya todo un compendio ampliamente expresivo de aquella labor del señor Perlado.

Y, a la verdad, nos agrada el acierto con que éste ha expuesto la panorámica de la economía burgalesa ante los Centros y autoridades nacionales. Porque, sin duda alguna, revela que ha captado exactamente los males que la aquejan, centrando, al propio tiempo, una serie de soluciones de transformación de las estructuras rurales, a base de las líneas clásicas por las que en más de una ocasión hemos abogado desde aquí Y, además, con pleno conocimiento de causa ha esgrimido asimismo el penoso fenómeno social de la creciente emigración de campesinos.

La primera autoridad civil de la provincia, con ese informe tan veraz como diligente, ha prestado un gran servicio, sin duda alguna, en orden a futuros planes y soluciones para las cuales Burgos precisa contar con ayudas estatales, con tutelas que no pueden faltar. Y, sobre esa base, cabe pensar en que los problemas irán enfocandose hacia definitivas realizaciones que tan angustiosamente demandan muchos de nuestros pueblos y precisa, con urgencia y perspectiva a la vez, toda la economía burgalesa.—B.I.

Actualidad burgalesa

NOTICIAS

MOVIMIENTO DEMOGRAFICO.—Durante el día de ayer se verificaron en el Registro Civil, las siguientes inscripciones:

Nacimientos: María del Pilar de la Fuente y Martínez, Jesús Fernando Pascual y García, Felix Vallejo y García, María Rosario Ortego y Ruiz, María Pilar Marquina y Ayala y María Pilar Miguel Antón.

Matrimonios: Don Juan José Maximiano y Manzanedo con doña Jerónima Pérez y Ortega, hoy a la una en San Julián, San Pedro y San Felices; don Basilio Alonso y Arce con doña María Angeles Alonso y Brizuela, el día 16, a la una, en San Lorenzo.

Defunciones: José Moral e Ibáñez, de Briviesca, 17 años, Residencia Sanitaria; Félix Vallejo y García, de Burgos, tres días, Residencia Sanitaria; Fidel Fernández y Barcena, de Los Altos de Dobro, 4 años, Hospital provincial; José García Alía, de Burgos, 81 años, Fernando Alvarez, 3; María Angeles Díaz Santamaría, de Burgos, 34 años, Avenida Norte, 3; Engracia Barriocanal Orscaldi, de Quintanavides, 80 años, Santa Clara, 53.

MOTO GUZZI HISPANIA

Desde hoy SIN CARNET NI MATRICULA. — Infórmese en RUERA. — Vitoria, 19. Tel. 3837. — AGENCIA OFICIAL MOTO GUZZI HISPANIA.

ASCENSO. — Ha sido promovido a agente judicial primero del Cuerpo de Agentes Judiciales don Valentín Sopeña Heras, con destino en el Juzgado de Primera Instancia e Instrucción de Aranda de Duero.

Cajera

de 17 a 21 años, precisa importante comercio de esta capital. Presentarse de 11 a 12 en: "AVANCE". Carnicerías, 2. Burgos.

OPTICA INTERNACIONAL

Guillermo Fruchbeck

ESPOLON, 30

Ultimas novedades en armaduras para gafas — Cristales científicos de fabricación propia — Lentillas corneanas de importación — Aparatos auditivos.

EL CUPON PRO-CIEGOS. — En el sorteo celebrado en el día de ayer, resultó premiado con 250 pesetas el número 174; y con 25 pesetas todos los números terminados en 74.

JOVEN

17 - 18 años MAXIMO PRECISA IMPORTANTE TALLER CONFECCION. Informes Administracción.

TOMA DE POSESION. — El nuevo delegado administrativo de Educación Nacional, don José Ortiz Navacerrada, nos comunica en atento "Saluda" que ha tomado posesión de dicho cargo, en el que se ofrece tanto particular como oficialmente.

Al saludar con todo afecto al señor Ortiz Navacerrada, felicitándole por su nombramiento, correspondemos gustosos a sus gentiles ofrecimientos.

PERSONAL FEMENINO

necesita Empresa importante. Dirigirse: Oficina de Colocación.

GENEROS DE PUNTO

MECA

(Junto Estación de Autobuses)

FARMACIAS DE GUARDIA. — García, Plaza de Vega, 13; González Iglesias, Sanz Pastor, 7 y Diez Ruiz, Calzadas, 86.

Mañana, lunes. — Palacios, Martínez del Campo, 1; Hidalgo, San Juan, 25 y Pascual, Salas, 7.

Sofás camas

BONITOS MODELOS

Arahuetes. General Mola, 20

GRATITUD. — La esposa, hijos, padres, hermanos y demás familia de don Atanasio Montes Castrillo, fallecido recientemente a consecuencia de accidente automovilísico, en la imposibilidad de hacerlo personalmente, agaradecen por medio de estas líneas a cuantas personas, han asistido al entierro y funeral celebrado en sufragio de su alma.

TRINCHERAS

MECA

(Junto Estación de Autobuses)

GRATITUD. — La esposa, hijos y demás familia de don Martín Bárcena Martínez (q. e. p. d.), expresan su más profunda gratitud a cuantas personas les han expresado su pésame con motivo del fallecimiento de aquél o asistido al entierro y honras fúnebres celebradas por el alma del finado.

BOLETIN METEOROLOGICO comprensivo de los datos recogidos ayer en el Observatorio del Instituto de Enseñanza Media:

Barómetro. — A las ocho de la mañana, 683,5; a las dos de la tarde, 684,2; a las siete de la tarde, 684,0.

Temperatura ambiente. — Máxima, 15,0 grados a las 13 horas; mínima, 6,6 grados a las 6 horas.

Dirección y velocidad del viento.— A las ocho de la mañana, N—3,6 kilómetros; a las dos de la tarde NE—5,6 kilómetros; a las siete de la tarde, NE—7,2 kilómetros.

Recorrido, 132 kilómetros.

Lluvia, inapreciable.

Humedad, 82 por ciento.

LETRAS DE LUTO.—Víctima de accidente de trabajo ha dejado de existir en Miranda de Ebro, a los 32 años de edad, el señor don Juan Molina Alonso, hermano de nuestro querido compañero de trabajo, el oficial cajista de los talleres de DIARIO DE BURGOS, don Teodoro Molina Alonso, a quien con tan triste motivo acompañamos en su humano dolor, a la par que le testimoniamos nuestro más sentido pésame, que asimismo hacemos presente a la desconsolada viuda del finado, hijos, padres y resto de miembros de la familia doliente.

CAIDA. — Por haber sufrido una caída casual hubo de ingresar en la Casa de Socorro, poco después de las ocho de la tarde de ayer, Juana Rey Molina, de 47 años, casada, que habita en la calle San Lorenzo, número 23.

Presentaba fractura de Colles en antebrazo derecho. Lesión que los facultativos de dicho Centro calificaron de pronóstico grave.

ATROPELLADO POR UN CAMION.—En la clínica del «18 de Julio» se encuentra hospitalizado Isidoro Cabestrero Casin, de 52 años, casado, residente en Roa de Duero, quien resultó lesionado al ser atropellado el carro que conducía por un camión, en el término de Roa de Duero y en la carretera de La Horra.

En dicho Centro le fueron apreciadas extensa herida a colgajo en brazo y codo izquierdo con sección muscular y fractura abierta de primer metacarpiano de la mano derecha, con pérdida de sustancia en primer dedo. Pronóstico grave.

La ACCION CATOLICA convoca a todos: A los pequeños, germen de todas esperanzas y a los mayores, que las realicen en Obras de Apostolado.

A TODOS LLAMA Y UNE LA ACCION CATOLICA.

BURGOS HACE 30 AÑOS

Del DIARIO DE BURGOS correspondiente al viernes 14 de Octubre de 1932

HA fallecido en Madrid don Manuel de Sandoval y Cutoli, catedrático de Literatura y académico de la Española de la Lengua. Perteneció al claustro del Instituto de Burgos, donde desempeñó algún tiempo la cátedra de Literatura. Aquí conservaba muchos amigos y admiradores. Era escritor de muchas letras y en la Prensa de Madrid publicó notables artículos de crítica literaria.

LA temperatura máxima de hoy fue de 10,6 a la sombra y la mínima de 5,0.

Próximos ejercicios de tiro de cañón con fuego real

Por fuerzas de Artillería se realizarán ejercicios de tiro con cañón, con fuego real, durante los días 24 y 25 del actual, de 9 a 14 horas, ambas inclusive.

Las zonas peligrosas durante dichos días serán las que a continuación se detallan:

Día 24 de Octubre. — Zona peligrosa: Desde Alto de Laguillos a Fuente Blanquilla, El Cerro, Honramal, de los términos municipales de Dobro, Pesadas y Villaescusa del Butrón.

Día 25 de Octubre. — Una zona peligrosa: Desde Sur de Villalta a Loma de las Cabras, Valparaíso y Dormidos.

Otra zona peligrosa: Desde Sur de Villalta a la Linde, El Páramo y Las Chimeneas, de los términos municipales de Villalta, Poza de la Sal y Padrones de Bureba, quedando cortada la carretera de Masa y Cornudilla, entre los kilómetros 11 y 18.

Lo que se hace público para conocimiento de los pueblos afectados, y en evitación de desgracias personales.

AGRICULTOR:

Acude pronto a la citación del Agente Censal.

Tu demora ocasionaría perjuicios a los demás y retrasos en la marcha del Censo.

Tú eres el más interesado en que el Censo se haga pronto y bien, porque los mayores beneficios serán para tí.

Resumen informativo de Centros y organismos oficiales

Delegación provincial de Juventudes

CONVOCATORIA DE AYUDAS PARA PILOTO DE MOTOR DE AVIACION CIVIL. — La Delegación Nacional de Juventudes, convoca cinco ayudas dotadas con 8.000 pesetas para miembros de la Organización Juvenil Española que estén comprendidos entre los 17 a 21 años y posean el título de aeromodelista y hayan participado como finalistas en el último concurso nacional de aeromodelismo celebrado recientemente.

Las solicitudes deberán presentarse en la Delegación provincial de Juventudes calle Santander, 2, antes del día 10 del próximo mes de Noviembre.

La información más amplia a este respecto, puede interesarse en nuestras oficinas.

Ayuntamiento

LIMPIEZA DEL CEMENTERIO MUNICIPAL. — Aproximándose la festividad de Todos los Santos y la Conmemoración de los Fieles Difuntos, se está procediendo a la limpieza y adecentamiento del Cementerio municipal de San José y de los accesos; por lo que se recuerda a los familiares de los inhumados en aquel sagrado recinto la obligación que tienen también de adecentar y limpiar las sepulturas y nichos de sus deudos; significándoles que esta labor deberá quedar terminada el día 31 del actual, desde cuya fecha quedará suspendida durante cinco días.

Y, por último, queda terminantemente prohibida la venta de dulces y otros objetos en las inmediaciones del cementerio.

Junta municipal del Censo Agrario

Se advierte a los agricultores, ganaderos, avicultores, etc., de este término municipal que, en la segunda planta del Excmo. Ayuntamiento, se hallan instaladas las oficinas de las cuatro secciones del Censo Agrario, a donde deberán acudir en las fechas y horas que sean citados, facilitando con ello la labor de los agentes y evitando sanciones a que pudieran dar lugar.

Guía del ESPECTADOR

AVENIDA.— "Margarita Gautier" (3 R.)

COLISEO. — "Madame "Sans-Gene" (3 R.)

GRAN TEATRO.— "Los cuatro jinetes del Apocalipsis" (3 R.)

CORDON. — "Tómbola" (1).

CALATRAVAS. — "Las lluvias de Ranchipur" (3R).

REX.— "Con la muerte en los talones" (3) y "La mano izquierda de Dios" (3).

ASTORIA. — "El enemigo en la sombra" (3) y "La guerra secreta de Sor Catherine" (3).

EN MIRANDA

MECISA. — «Vampiresas 1930» (3)

TEATRO CINEMA. — «Los tres etcéteras del coronel» (s. c.)

CINE NOVEDADES. — «Esta noche nada nuevo» (3)

TEATRO SALON APOLO. — «Los hermanos diablo» (3)

CINE AVENIDA. — «Los tres etcéteras del coronel» (s. c.)

Apertura de curso en la Escuela Profesional de Comercio

Ayer, con una misa de Espíritu Santo, celebrada por el profesor de Religión del Centro, M. I. Sr. don Isidoro Díaz Murugarren, en la Iglesia de Las Salesas, a las diez de la mañana, se inauguró el curso en este Centro, presidiendo el director, acompañado del Claustro de profesores.

Las clases comenzarán mañana, día 15, con arreglo al horario expuesto en el tablón de anuncios del Centro.

Mañana celebrará su fiesta patronal la Sección Femenina

Mañana, lunes, celebrará la Sección Femenina su fiesta patronal, con los siguientes actos:

A las diez, en la iglesia parroquial de San Cosme, misa.

A la una y media, paso de "Flechas" a Sección Femenina, en el patio de la Casa del Cordón.

Televisores ANGLO

Visión panorámica; mejor que la realidad

ULTIMOS Y MAGNIFICOS MODELOS

Exposición y venta exclusiva

Ignacio Palacios, S.A.

COMPAÑIA INDUSTRIAL Y MERCANTIL

Merced, 5 - Teléfono 4700

Servicio garantizado por técnicos especializados y aparatos de gran precisión

Anuncios económicos

ALQUILERES

ALQUILO piso amueblado con calefacción, 20 metros Plaza Mayor. Informes esta Administración.

APARTAMENTOS todo confort, calefacción central, edificio Comercial Monasterio. Plaza Alonso Martínez, 7.

SE ALQUILA portería para novelas o zapatería. Informes, Casa Garilleti. San Lesmes, 2.

ALQUILO piso, estrenar, 1.100 mensuales, frente Venerables. Letra E. Teléfono 5392.

AUTOMOVILES Y ACCESORIOS

TAXI Renault Dauphine. Teléfono 2154.

ARAHUETES, coches de alquiler sin chófer. General Mola, 20. Teléfonos 3440 - 5840 (306).

¡AUTOMOVILISTAS! Matriculaciones. Transferencias, carnets de conductor, tramita rápidamente Gestoría Quintanilla.

FERIA del Automóvil ofrece: Turismos modernos y económicos, Motocarros, Furgonetas D.K.W. Commer, etc., Camiones y Tractores.

AUTOS Pereda, modernos, alquiler sin chófer. Teléfono 5840 - 416 y 3236.

CAMION autocar, motor Barreiros, recién reparado, con basculante. Studebaker J-15, motor Barreiros de 90 HP; Omnibus Belford de 27 asientos, sin motor, vendo. Inocente Cabia. Olmedillo de Roa.

DEPOSITANDO su vehículo o tractor en la Feria del Automóvil obtendrá más fácil venta. Carretera Valladolid (Parador del Rey). Teléfonos 2738 - 3593.

VENDO motor Alfa Romeo Diesel, seminuevo. Vitoria, 19. Teléfono 3837. Burgos.

RENAULT perfecto estado vendo de ocasión. Confitería Arranz. San Pablo.

CONTINENTAL - AUTO, S. L. Repuestos G. M. C., Chevrolet - Opel - Bedford y varios. Madrid, 1. Calvo Sotelo, 8. Teléfono 1814.

ALQUILER, Dauphine 600, sin conductor. Tamayo. Plaza Alonso Martínez, 5 (Frente Capitanía). Teléfono 5295.

VENDO coche Renault 4-4, buen estado, varios extras, recién pintado, a toda prueba. Teléfono 4338. Confituras Los Angeles (Junto Plaza Toros).

COLOCACIONES

SE NECESITA chica, invernar Madrid. Vitoria, 13, 3.º, dcha.

SE PRECISA muchacha con informes. Plaza José Antonio, 2, 3.º, izquierda.

SE HACEN trabajos mecanográficos. Teléfono, 2709.

SE HALLA vacante la guarda de campo en Zuñeda. Tratar Jefe de la Hermandad.

MECANOGRAFO contable se ofrece 7 a 10 tarde. Informes esta Administración.

SE NECESITA muchacha. Valladolid, 2, 3.º, A

PERSONAL femenino necesita Empresa importante. Dirigirse Oficina Colocación.

SE NECESITA chófer con carnet de primera para vivir en Ibeas. Razón Bar La Fuente.

SE NECESITA chica. Avenida del Generalísimo, 11, 4.º, izqda.

SE NECESITA oficial o ayudante panadero.. Informes en calle Emperador, núm. 44. Panadería.

SE NECESITA cocinera para restaurante. Informes Lain Calvo, 7 1.º, izqda.

MUCHACHA precisamos con informes. San Cosme, 2, 6.º.

SE NECESITAN obreros fijos, facilitándoles casa, leña y paja. Finca San Cebrián de Buenamadre (Palencia).

TALLER mecánico necesita chico. Propasi. San Pedro y San Felices.

NECESITAMOS chicos. Bolera Americana. Vitoria, 21.

NECESITO señorita coger puntos medias. Mercería Lusan. Zatorre, 3

SE PRECISA chica. Informes Héroes del Alcázar, 4, 4.º, habitación 18.

CHICOS para recados, se necesitan, en Calzados Luis.

MATRIMONIO solo necesita muchacha. San Pablo, 16, 2.º, derecha.

SE NECESITA chico Casa Colón. Santander, 2.

SE PRECISA chica que sepa algo de cocina. Informes, Bar «La Cabaña».

SE NECESITA chico de 14 años. Confecciones Merino.

RECOGER puntos de medias necesito chica. Razón Teléfono 2863.

SE NECESITA chico para recados. Librería Lain Calvo.

SE NECESITA repartidor. Panadería Jacinto.

LINOTIPISTA - mecánico, se precisa para periódico Andalucía. Condiciones ventajosas. Envíen «curriculum vitae» Apartado, 15. La Línea de la Concepción (Cádiz).

SE NECESITA muchacho 15-16 años, para Bar La Farola. Cardenal Segura, 16.

NECESITO aprendizas taller punto. Calzadas, 32, 1.º.

SE NECESITA muchacha con informes. San Pablo, 22, 6.º, C.

SE NECESITA sementero. Jesús Arreba. Villagonzalo Pedernales.

SEÑORITA para oficina. Informes Abelardo Alonso. Huerto del Rey, 4.

SE NECESITA asistenta de 11 a 4. Sueldo 500 ptas. y comida. Covadonga, 17. Barriada Militar.

SE NECESITA muchacha. Calera, 41, habitación, 1.

CHICO para recados, 15-16 años, necesito. Confituras Los Angeles. Avenida Cid, 20.

SE NECESITA muchacha. Héroes del Alcázar, 3, principal, izqda.

SE NECESITA muchacha. Puebla, 41, 2.º.

SEMENTERO necesito. Constancio Merino, en Cortes.

CHICO necesito. Panadería Hernando. Madrid, 24.

CHICA sabiendo cocina, necesito. Vitoria, 31, 1.º.

SE NECESITA chófer para reparto camión. Presentarse en Central Lechera.

COMPRAS Y VENTAS

POLLITOS todos los días, granja San Benito. Aparicio y Ruiz, 12. Teléfono 1146. (Detrás Audiencia).

SERRIN vendo. Servicio a domicilio. Madrid, 20. Teléfono 5179.

POLLITOS Ideal H-5W, pollitas de todas las edades y pollitos para carne. Granja Mirasol. Pisones, 7. Teléfono 2960.

POLLITOS recién nacidos. Avícola San Isidro. Santa Clara, 5. Teléfono: 4117.

CEBADA y avena, compramos cantidades superiores a 3 Tns. Presenten ofertas con muestras y precio. San Pedro Cardeña núm. 28. Cooperativa Avícola.

GESAN fábrica de viguetas y bovedillas, consulte precios. San Pedro Cardeña, 46. Teléfono 2695.

ALMENDRUCOS compro pequeñas y grandes cantidades. Arranz. San Pablo.

VENDO mil arrobas uva superior buen cargue. Tratar en Lerma. Lupercio Carpintero.

VENDO puertas y ventanas, propias para gallineros, báscula de 500 kilos y cómodas, todo usado. Conde Don Sancho, 6, 2.º, izqda.

VENDO pollitas híbridas, gran ponedora, baratas, todos los días de 11 a 12 mañanas y de 4 a 6 tardes. Plaza San Juan, 2. Junto iglesia San Lesmes.

SE VENDEN dos radios, una de ellas con tocadiscos. Razón Héroes del Alcázar, 1, 1.º, derecha.

PERDICES. Compro cualquier cantidad, pago buen precio. Apartado 371. Valladolid.

VENDO coche niño seminuevo. Segovia, 16, 3.º, izqda.

SE VENDE máquina coger puntos medias y balanza. Hospital de los Ciegos núm. 6, 1.º.

VENDO báscula como nueva, de 200 Kgs. Avenida del Cid, 84. Cubero.

MOSTRADORES, vitrinas, estanterías, vendo barato, por reforma. Rebeca. Madrid, 1.

SE VENDEN mesas de futbolín, ping-pong y billar, barato. Razón, San Francisco, 26. Ultramarinos La Estrella.

SE VENDEN 300 arrobas de uva. Para tratar, con Mariano García, en Villaverde del Monte.

ESTANTERIA se vende barata, de 4,50x2,75, con cuarenta cajones. guarnicionería Nieto.

VENDO 700 arrobas de uva. Eutimio Cuñado, en Villaverde del Monte.

COMPRO brasero y reloj antiguos. Razón Vitoria, 7. Foto Rápida.

ENSEÑANZAS

RAMSAYSS Institute. Unico centro superior intensivo de idiomas en Burgos perteneciente a la red europea de centros intensivos de idiomas. En Londres Ramsayss Institute, 92 Philbeach Gardens London SW, 5. En Madrid, Ramsayss Institute. Arrieta, 7. En Burgos Ramsayss Institute. Sanjurjo, 9.

PREPARACION 1.º, 2.º, 3.º y 4.º de Bachillerato a domicilio, gran experiencia, precios económicos. Informes, calle Belorado, 5, 3.º, izquierda.

SE OFRECE profesora de música a domicilio. Informes teléfono 5218.

PREPARACION aparejadores y peritos industriales. Calera, 9, 1.º. Moreno.

FINCAS

VENDO piso céntrico. Informes: Cardenal Segura, 15 (Comestibles).

VENDO piso frente Venerables, letra F, 4.º, a estrenar. Informes Infante Gómez. Villarcayo, 6.

VENDO piso exterior, en San Francisco, letra F, 3.º, 4. Frente Venerables.

VENDO heredad de 24 hectáreas, mitad secano, mitad regadío, era, casa con corral y huerta, llave en mano. Jesusa Mediavilla Riaño. San Llorente de la Vega.

VENDO bohardilla libre. Razón Avda. Conde Guadalhorce, 10, bajo, A.

VENDO piso exento, muy soleado, libre, 5 habitaciones, servicios. Calle Vitoria. Razón teléfono 2436.

¡ATENCION transportistas! Garaje espacioso, muy claro, buenas entradas, pie de carretera general, con vivienda encima 4 habitaciones muy soleadas, vendo por ausencia. Teléfono 4486.

VENDO piso tres habitaciones, servicios. Puebla, 25, 4.º, dcha.

VENDO casa céntrica, dos plantas, seis habitaciones, jardín. Teléfono 3167.

VENDO solar céntrico. Informes Gamonal. Bloque A, 2, 1.º, izqda.

OCASION, piso exento, cuatro habitaciones, servicios, calefacción, ascensor. Teléfono 1146.

GANADOS Y APEROS

CULTIVADORES, fijos de tacos y muelles, se venden, a prueba. Gómez García Hermanos. Avenida Cid, 63.

MASSEY Ferguson, los mejores tractores del mundo al alcance de su mano y a los mejores precios. Todos con motor Perkins - Diesel. Agustín González Mozo. San Cosme, 2.

VENDO pareja vacas jóvenes. Felipe Ausín. Celada del Camino. Burgos.

VENDO dos mulas de 6 y 11 años. Tratar: Eugenio Cárcamo, en Castildelgado.

TERNEROS: Criadlos (sin leche), con «Papilla Lechal». Droguería Nieva. Plaza Vega.

HUESPEDES

SEÑORA sola cede habitación amueblada a señora sola. Calle Salas. Tienda Moral.

SEÑOR solo desearía pensión familiar céntrica y teléfono o sólo dormir. Dirigirse por escrito Apartado de Correos 190.

ADMITO caballeros, dormir o pensión completa. Plaza de Vega, 7, 3.º.

CEDO habitación derecho cocina o admito caballeros. Petronila Casado, 20, 4.º, derecha.

DOY pensión completa y cama, 29 pesetas, hay teléfono y baño. Calle Briviesca número 13, habitación 7.

DOY pensión completa, señoritas o caballeros. C/. Villarcayo, 12, 5.º, centro.

MUEBLES

SE VENDEN muebles por traslado. Lain Calvo, 44, 2.º, teléfono 5420

SE VENDEN muebles por traslado. Razón Héroes del Alcázar, 1, 1.º, derecha.

VENDO cama grande matrimonio, con adornos dorados. Puebla, 23, 3.º, izqda.

VENDO dormitorio colonial, barato. Calzadas 70, 2.º, dcha.

SE LIQUIDA a cualquier precio, armarios y mesas cocina. La Económica. Fuentecillas, 13

SE VENDE comedor completo. San Lorenzo, 21, 2.º. Teléfono 2162.

PERDIDAS

PERDIDA zapato rojo niña en Espolón, sábado pasado. Se ruega entrega Policía Municipal.

PERDIDA estuche plástico conteniendo pluma estilográfica y lápices. Gratificaré devolución. Santander, 19, 1.º, dcha.

PERDIDA reloj con cadena de pulsera de señorita, del Cine Cordón a calle San Francisco núm. 13, piso 1.º. Se gratificará.

PERDIDA de gafas graduadas con estuche día 6. Se gratificará en Santa Clara núm. 45, escalera derecha. José Bañuelos.

HALLAZGO cartera plástico de señorita, con fotografías y pequeña cantidad de dinero. Se entregará Avenida Cid, núm. 20. Portería.

PERDIDA galga negra, día 8. Se gratificará. Escribir a Bernardo Martínez en Hontanas.

TRASPASOS

TRASPASO bar y bodega, buena clientela. Arrabal de San Esteban, 5. Bar Jesús.

SE TRASPASA tienda de comestibles con vivienda, renta 400 pesetas. Informes esta Administración.

SE TRASPASA bar céntrico. Informes esta Administración.

VARIOS

PASAPORTES, penales, últimas voluntades, licencias. Confíelas a Gestoría Quintanilla.

Encuadernaciones: corrientes y de lujo, encárguelas en TALLERES GRAFICOS «Diario de Burgos». Calle Vitoria, núm. 12. Teléfono 2852.

SEGUROS Generales todos los ramos, absoluta garantía. Gestoría Quintanilla.

FOTOGRABADOS Confección rápida TALLERES GRAFICOS «Diario de Burgos». Precios ventajosos. Calle Vitoria, 13. Teléfono 2852.

PASAPORTES, penales, caza, automóviles. Rápidamente. Gestoría Santamaría. Calera, 37, primero.

PASAPORTES. Gestoría Unceta. Plaza Vega, 5.

Lea usted DIARIO DE BURGOS

Importantísimos acuerdos de la reciente reunión nacional de trabajadores celebrada en Madrid

Abarcan los actuales problemas económicos y sociales y la situación de la vida laboral en nuestro país

Madrid. — El pasado día 3 se reunieron en la Casa Sindical, bajo la presidencia del ministro secretario general del Movimiento y delegado nacional de Sindicatos, don José Solís Ruiz, a quien acompañaban los dirigentes nacionales de la Organización Sindical, más de mil representantes de los trabajadores españoles, que estudiaron la actual situación de la vida laboral de nuestro país.

En aquella fecha se anunció que, para conocimientos de todos los trabajadores españoles, se daría a la publicidad una información sobre las conclusiones a que habían llegado los reunidos.

El comunicado es el siguiente:

Los representantes sindicales de los trabajadores nos hemos reunido para examinar la situación española en aquellos aspectos económicos y sociales que, como trabajadores, nos afectan. Las bases de nuestras deliberaciones han sido las actas de nuestras reuniones celebradas en el ámbito nacional de nuestras entidades sindicales. La oportunidad de esta reunión de ahora es bien notoria. Existe un latente estado de inquietud, principalmente, por una larga etapa de congelación de salarios, solamente aliviado por la eficacia de los convenios sindicales colectivos, que no han podido hacer beneficiarios de los incrementos más que a una parte de la población laboral española.

De otro lado, en vías de estudio y lanzamiento de un plan de desarrollo y expansión, que por fuerza ha de contar con colaboraciones técnicas y económicas, era preciso este cambio de impresiones de los trabajadores, para hacer llegar a los rectores de ese plan la voz social, en el sentido de una colaboración positiva más que añadir a las que han sido solicitadas, puesto que el objetivo de todo plan de desarrollo ha de ser el bienestar de la comunidad nacional.

Hemos aprovechado esta reunión para incluir algunas cuestiones más episódicas y otras internas, que completan un poco el cuadro de las preferencias sociales en este momento, y a este fin hemos incluído con especial predilección la preocupación por la unidad sindical, que vemos amenazada por la perpetuación de entidades empresariales encubiertas dentro y fuera de la Administración pública y el peligro de su reactivación al amparo del plan de desarrollo y expansión, y de la necesaria integración europea.

Enviamos nuestro mensaje de aliento a todos los trabajadores españoles con la proclamación de estas peticiones y les reiteramos la seguridad de que como representantes que somos de todos ellos, valoramos exactamente nuestra responsabilidad, y queremos hacernos dignos de la confianza que en nosotros tienen depositada.

Acuerdos adoptados en la Asamblea de las comisiones permanentes de las Secciones sociales de los Sindicatos nacionales y Junta nacional de Hermandades

El objetivo fundamental del plan de desarrollo económico es la elevación del nivel de vida de los españoles, con absoluta preferencia respecto a las clases económicamente débiles.

En su consecuencia se formulan los siguientes objetivos:

OBJETIVOS SOCIALES EN EL DESARROLLO ECONOMICO

1.—Enérgica y urgente acción del Gobierno para estabilizar los precios sobre bases diferentes a las que pudieran formularse sobre bajos niveles de salario y consumo insuficiente.

2.—Los incrementos de productividad deben repercutir en elevaciones inmediatas de salarios, mediante el mecanismo de los convenios sindicales colectivos u otros sistemas, y siempre sobre la base del salario mínimo interprofesional.

3.—El desarrollo económico ha de incluir como consecuencia social paralela, el pleno empleo.

4.—Reforma paulatina de la empresa mediante la participación y colaboración de los trabajadores en la responsabilidad y decisiones de la gestión, mejora de los métodos para establecer buenas relaciones humanas y amplia difusión a los trabajadores de las inovaciones técnicas, facilitando el acceso de estos a la propiedad de la empresa.

5.—Aumento de la productividad por la reconversión de empresas industriales y agrícolas, fluidez de los mercados de medios de producción, desarrollo activo de una economía de personaje hacia una economía especializada mediante la formación técnica y profesional, aplicación por las empresas de las técnicas de mejoras de tiempo, simplificación y racionalización y política de estímulos para el trabajo.

6.—Orientación de la inversión pública hacia la creación de capital social fijo que beneficie a la comunidad y garantice e impulse el desarrollo económico (infraestructura y reforma agraria, transportes, energía e industrias básicas, educación, sanidad, vivienda, turismo, etc.). La inversión privada debe dirigirse hacia la modernización de nuestro aparato productivo y a la renovación y mejora de equipo capital.

7.—La expansión de la economía y la distribución de la riqueza y de la renta deben ir a la par, y a este fin preceden medidas de reforma fiscal y parafiscal de tipo progresivo y directo, que eximan o desgraven al máximo posible la imposición que actua directa o indirectamente sobre las clases económicamente débiles.

8.—Reforma de nuestras estructuras sociales y económicas para corregir las diferencias abusivas de renta, y para ello es necesario una profunda actuación sobre el campo, cuyo marco institucional es arcaico, mediante la modernización y el perfeccionamiento de la empresa agrícola, dentro de la exigencia económica y social de la reforma agraria; transformación del sistema y de las instituciones de crédito que actúan sobre la industria y los servicios y corrección de la estructura distributiva y de los círculos comerciales que resultan desfavorables para las clases más necesitadas.

9.—Medidas antimonopolistas y de fomento y tutela de la competencia, dentro del plan de desarrollo.

10.—Plan nacional de seguridad social con criterio coordinador, reforzando el sistema que representa el mutualismo laboral, de acuerdo con los principios de conjunta consideración de riesgos y contingencias y de solidaridad y compensación nacional, de conformidad con las conclusiones formuladas por el II Congreso sindical sobre seguridad social.

11.—Plan completo de servicios sociales con arreglo a técnicas modernas, que actúen sobre el medio social en el propósito de arraigar a los trabajadores en sus residencias.

12.—Igualdad de oportunidades para todos los españoles en la cultura, en la enseñanza en todos sus grados y en la promoción general de ascenso a la sociedad.

13.—Participación suficiente de la Organización sindical por medio de los empresarios y de los trabajadores, en la elaboración de los planes y objetivos del desarrollo económico como garantía de realismo y de presencia social.

14.—Una política clara, decidida y definida en el plan de desarrollo, que se enfrente con los obstáculos institucionales y estructurales, con los grupos de presiones y de interés, con las situaciones de inercia y de privilegio, y, todo ello, con el propósito de ofrecer al país una mejor convivencia social y mayor bienestar para todos.

15.—Se hace preciso una política de elevación del nivel de vida, mediante las fórmulas económicas necesarias, para corregir las desigualdades existentes de zonas y hacer así partícipes de una nivelación en el bienestar a todos los españoles.

SALARIOS

16.—Actualización del salario mínimo interprofesional para todas las actividades laborales tomando como base el aumento del coste de vida respecto al salario mínimo interprofesional que se estableciera en 1956, reconocido entonces como insuficiente, más aquellos porcentajes que se deriven de una distribución más justa de la renta nacional incremento de productividad, etc. (A estos efectos, las cifras dadas por los distintos Sindicatos para cifrar en estos momentos el salario mínimo interprofesional no fueron iguales y tuvo que deducirse una media entre todos ellos. Todas las cifras barajadas están muy por encima del 60 % en que se estima la elevación del coste de vida desde el año 1956, puesto que esta elevación es oficial y no real). Este salario se entiende para el trabajador soltero, sin carga familiar ninguna, referido a la jornada máxima legal establecida para cada profesión y con independencia de los beneficios establecidos con carácter general por la legislación vigente.

17.—El aumento de retribuciones que suponga el establecimiento de este salario mínimo interprofesional podría ser absorbido en las mejoras voluntarias o pactadas por convenios sindicales colectivos cualquiera que sea la índole de las mismas, siempre que estén determinadas dinerariamente y no estén referidas a sistemas de productividad.

18.—El salario mínimo interprofesional debe ser revisado periódicamente a propuesta de la Organización sindical, de acuerdo con la evolución de la coyuntura económica, para que corresponda a las variaciones del coste de vida.

PARTICIPACION EN BENEFICIOS

19.—Reconocido por el Fuero del Trabajo el derecho de los trabajadores a participar en los beneficios de las empresas y considerando que el sistema legal que se implantó en su día de porcentajes fijos sobre el salario, tenía carácter supletorio y ha sido absorbido, en muchas actividades, en la retribución base, se estima urgente el establecimiento de un auténtico y justo sistema de participación de los trabajadores en las ganancias o beneficios de sus respectivas empresas.

DESPIDO

20.—En los casos en que los tribunales laborales declaren injusto o improcedente el despido de un trabajador, la opción entre el reingreso en la empresa o la percepción de la indemnización que se fije debe corresponder, en todo caso, al trabajador que fue víctima de la injusticia independientemente del censo laboral de la empresa.

PARTICIPACION DEL ESTADO EN EL COSTE DE LA SEGURIDAD SOCIAL Y ACTUALIZACION DE LAS PRESTACIONES

21.—El Estado debe participar de manera cada vez más amplia en el sostenimiento de la seguridad social mediante recursos presupuestarios proporcionados por una política fiscal de tipo progresivo, al objeto de integrar la seguridad social en el conjunto de la economía nacional y transformarla en instrumento eficiente para alcanzar una más satisfactoria distribución de la renta.

22.—La inversión de los recursos de la seguridad social debe orientarse a la elevación de la renta nacional y a la financiación de finalidades de carácter social.

23.—Es urgente actualizar el importe de las prestaciones económicas, revalorizando incluso las ya concedidas.

EXENCION DEL IMPUESTO SOBRE EL TRABAJO PERSONAL

24.—Modificación del impuesto sobre el rendimiento del trabajo personal, elevando el tope de exención de 25.000 pesetas anuales a 60.000.

25.—A partir del tope de exención sólo deberá tributarse por la cantidad que exceda y no por la totalidad, como viene sucediendo.

26.—Deberá establecerse una reducción progresiva por cada hijo y no a partir de los cuatro, como se aplica en el impuesto sobre la renta.

ORDENACION Y CONVENIOS DE TRABAJO

27.—Establecimiento de una regulación básica de las relaciones laborales mediante una ordenanza general del trabajo. Esta ordenanza general debe fijar el cuadro de condiciones de prestación del trabajo en sus bases mínimas y en sus aspectos más amplios y fundamentales (salario interprofesional, jornada, descanso, seguridad e higiene en el trabajo, etc.), y será revisada periódicamente, a propuesta de la Organización sindical, para acomodarla a las variaciones de la coyuntura y al grado de desarrollo económico del país.

28.—La regulación de las condiciones de trabajo por sectores y ramas de la actividad productora debe llevarse a cabo a través de convenios sindicales colectivos de ámbito nacional.

29.—Además de estos convenios nacionales podrán negociarse convenio ssindicales de ámbito provincial, comarcal, local y de empresas, cualquiera que sea el número de trabajadores a su servicio, con el libre juego de la voluntad de los interesados, al objeto de superar o adecuar las condiciones mínimas establecidas por la ordenanza general y, en su caso, de los convenios sindicales nacionales.

Las condiciones de trabajo de quienes, sin tener la consideración de funcionarios públicos, prestan sus servicios a entidades, organismos o empresas de cualquier carácter, del Estado, Provincia o Municipio, podrán regularse a través de convenios sindicales colectivos de trabajo.

30.—Se completará el régimen legal de los convenios sindicales por el establecimiento de un sistema de arbitraje eficaz en el seno de la Organización sindical para los casos en que no se llegue a un acuerdo.

31.—Los convenios sindicales o pactos de empresa deben ser aliviados al máximo de todo requisito formal que entorpezcan o demoren su rápida gestión, logro y aplicación.

GARANTIAS EN EL DESEMPEÑO DE LOS CARGOS REPRESENTATIVOS SINDICALES

32.—Las garantías procesales o de cualquier otro orden, reconocidas actualmente en la legislación a aquellos trabajadores que desempeñen un cargo representativo sindical, o que puedan establecerse en lo sucesivo, serán aplicables desde el momento en que se haya efectuado la elección, es decir, a partir del hecho mismo del escrutinio, trans considerarse la elección válida.

33.—Las garantías deben abarcar el período total del mandato, de acuerdo con la convocatoria de la elección, y los seis años siguientes a la fecha del cese en el cargo representativo sindical.

34.—Corresponderá a los trabajadores el derecho de opción para el reingreso en la Empresa, en el supuesto de despido improcedente, cuando se trate de trabajadores con cargo representativo sindical. En los casos de despido colectivo, los trabajadores que obtengan cargos representativos sindicales serán los últimos afectados en su respectiva categoría profesional.

35.—Tendrán las consideraciones de ausencia justificada al trabajo las motivadas por deberes de representación sindical de los trabajadores, y éstos tendrán derecho a percibir la totalidad de los conceptos retributivos con cargo a la empresa que les hubiera correspondido el prestar sus servicios habituales.

36.—Los accidentes que sufran los trabajadores en el normal ejercicio de sus actividades representativas sindicales, tendrán la consideración de accidentes de trabajo amparados por la legislación específica. Igualmente les serán de aplicación las normas que regulan los distintos seguros sociales y de las respectivas mutualidades.

DOS MILLONES Y MEDIO DE NUEVOS PUESTOS DE TRABAJO

37.—Es necesario la creación de dos millones y medio de nuevos puestos de trabajo en el plazo de los quince años establecidos por los estudios de nuestros congresos sindicales para atender al crecimiento de la población, las exigencias de mano de obra del plan de desarrollo y la política de pleno empleo que proporcione una mayor convivencia social.

EMIGRACION

38.—El derecho a emigrar es legítimo, al tiempo que es comprensible si esa emigración está aconsejada por la pretensión de trabajo y de salarios suficientes, pero la Nación, en un esfuerzo común, debe ofrecer a la emigración, obligada por la necesidad, aquellos puestos de trabajo e incentivos económicos que sostengan a los hombres en el medio de su nacimiento, puesto que la suma del trabajo de todos los españoles es un sagrado patrimonio común.

Independientemente de esta aspiración deben reforzarse las medidas de protección al trabajador emigrante:

A) Persiguiendo y sancionando gravemente a las organizaciones y personas que ilegalmente fomenten la emigración clandestina.

B) Exigiendo el legal cumplimiento de los tratados internacionales de protección al trabajador emigrante, utilizando para ello cuantos medios sean precisos, incluso la prohibición temporal o permanente de salida de trabajadores españoles para el país de que se trate, en los casos de grave o reiterado incumplimiento.

FORMACION ACELERADA

39.—El paso de una economía de peonaje a otra de especialistas que señala coeficientes más elevados de bienestar social obliga a poner a mayor rendimiento los programas de formación profesional acelerada, y, a estos efectos, la Organización sindical, adelantada y ejecutora de estos programas en nuestra Patria, deberá recibir una ayuda económica suficiente para transformar y titular anualmente al menos a 10.000 especialistas.

PATRONATOS ASISTENCIALES

40.—De acuerdo con las manifestaciones del delegado nacional de Sindicatos en Palencia, procede que la gestión asistencial se realice plenamente a través de patronatos representativos.

INFORMACION Y DIVULGACION POPULAR

41.—El carácter dinámico de los Sindicatos españoles, la plena libertad de manifestación con que se producen en ellos los representantes sindicales y la numerosa gestión de estos representantes cerca de la Administración Pública requiere una acción de información más amplia mediante la creación de un organismo de mayor rango que el actual, que conecte frecuente e intensamente con la opinión pública, en una tarea sincera y sin trabas de información y de divulgación.

UNIDAD SINDICAL

42.—Reafirmamos los beneficios de la unidad sindical en sus dos aspectos de aparecer en la sociedad española con la fuerza de la unión y del acercamiento entre empresarios y trabajadores con propósito de armonía y colaboración.

43.—A la Organización sindical le corresponde la exclusiva representación de las actividades económicas, sociales y profesionales de todos los sectores de la producción.

44.—Todas las Cámaras Oficiales de otro orden, así como los servicios, agrupaciones, consorcios, etc., cualquier que sea su origen, forma y fecha de constitución, que realicen funciones o cometidos de manera directa o indirecta quebranten o limiten el principio de unidad sindical, deben ser disueltas, asumiendo sus actividades los Sindicatos o actividades sindicales respectivas, dentro del marco exclusivo de la Organización sindical.

Oficial de primera carpintero banco

Se necesita, con conocimiento de trazado, sueldo a convenir. Dirigirse: Carpintería Cenzano. Carquizano, 6. San Sebastian.

Los robos de automóviles

Por lo general se cometen para presumir ante la novia de tener coche propio

Los ladrones de bicicletas suelen ser excursionistas falsamente románticos

Por Fernando CASTAN PALOMAR

En España hay menos robos de automóviles que en otros países. Y, sobre todo, no es nada frecuente ese tejemaneje del cambio de matrícula en el coche recien hurtado, para hacer el gran disimulo y tal cual fechoría, con algún menor riesgo de descubrimiento y sanción. Aquí, por lo general, quien se apodera de un coche estacionado en la vía pública es para presumir con él durante unas horas, para ver de deslumbrar a una chica mona de las que se pirrian por los señoritos de buena casa o, simplemente, para ir a merendar a Alcalá de Henares. Luego, el muy pillastre, deja el coche por ahí, en cualquier parte y de cualquier manera, y menos mal si no con averías, derivadas de la escasa pericia del improvisado conductor.

LOS BUSCADORES DE COCHES

Esa pueril simulación de poseer coche propio, fácil de hacer alquilando uno de los de "con chófer o sin él", la resuelven esos tunantes por lo más económico, que es abriendo como pueden el coche vacío que ven en una esquina y metiéndose en él, dispuestos a ir hasta la terraza del bar donde los aguarda la novia. La novia, pobrecita, cree de buena fe que aquel coche es de la absoluta pertenencia de quien en aquel momento lo conduce y se engolosina pensando que el día de mañana el imponente "Cadillac" será también suyo.

¡Ladrones de automóviles y de ilusiones!

Están también quienes no se largan con los coches ajenos, pero se apoderan de lo que hay dentro de ellos, para después venderlo a cualquier ropavejero de escasa curiosidad por la procedencia de lo que compra. No son exhibicionistas, como quien roba el coche entero para pasearlo por ahí, ni tiene delirio de grandezas, ni siquiera echan por lo alto el cálculo de lo que ha de producirles su botín. Con nada que les den por él, los desvalijadores de coches se quedan tan contentos... hasta que la policía los descubre —que suele ser muy pronto— y vienen a dar en la cárcel, que es sitio que, por lo general, no les resulta desconocido.

Y hay, igualmente, los gamberros que lo pasan en grande deteriorando las carrocerías de los coches estacionados en calles y plazas, por céntricas que éstas sean y, precisamente por céntricas, amparándose en lo denso del tropel humano para sus estúpidas barrabasadas. Hasta el momento, sigue siendo un enigma el fruto que pretenden obtener estos deslustracoches que con tal fruición se dan a semejante demasía, pero no se trata de postinear ni de llevar a la prendería la cámara fotográfica sustraída de un coche. Se trata, hasta que a otra conclusión no se llegue, de un gamberrismo endémico y de hacer mal por la sola memez de hacerlo.

SIEMPRE HA OCURRIDO ALGO PARECIDO

En el tiempo en que estaba muy de moda la equitación, cuando llamaban "sportman" a quien montaba a caballo, y el país se llenó de "sportmans" que cabalgaban al estribo de las carreteras ocupadas por las damiselas a quienes trataban de conquistar, dicen que eran frecuentes los robos de solípedos. Y no por la utilidad que pudiesen proporcionar a los ladrones, sino por la ambición de emular a los elegantes, paseando a caballo, como ellos, entre los charolados coches del ruar aristocrático.

La acción, en su fundamento, es idéntica a la de este apropiarse los automóviles ajenos, para la bobalicona jactancia de aparentar lo que no se es y enorgullecerse de lo que no se tiene. Porque la verdad es que estamos siempre hablando de los cambios, las transformaciones y las mudanzas que las costumbres han experimentado en el tiempo. Pero muchas ocurrencias, si bien se las mira, en su principio son lo mismo que eran y el trasmudamiento no ha sido más que de materia y no de intención. Apoderarse de un caballo alazán para poner admiración en los ojos de una señorita de las de coches con heráldica en la portezuela, viene a ser lo mismo que apoderarse de un buen automóvil para presumir ante Chuchi, a la hora de tomarse un tinto con sifón.

LOS LADRONES DE BICICLETAS

Más modestos, los ladrones de molo a quien, al preguntarle por qué se había apoderado de una de esas máquinas de dos ruedas, ha respondido:

—Yo no pretendía otra cosa que ahorrarme el domingo los dos duros que cuesta el tren hasta el pueblo donde está mi novia.

Esto ya no es fanfarronería, sino todo lo contrario. Esto es un desenfadado concepto de una economía arbitraria e irresponsable. Porque una ladronería así, de algo que cuesta muy buenas pesetas, sólo para ahorrarse dos duretes, representa tanta falta de moral como de preparación económica. Ese muchacho no hará nunca carrera en las finanzas.

Y no se diga que eso es romanticismo del de la época espronceda-na, del de "por una novia, todo", porque no es el ardid de sustraer una bicicleta para no pagar billete de tren, sino el irse a pie, pasito a paso, hasta el pueblo de destino. Sacrificios así con los que preconizaban los románticos de las melenas merovingias, las levitas colonesas y las corbatas metálicas. Pero los ladrones de bicicletas no tienen nada de románticos y mal pueden estar dispuestos a despearse, andando catorce kilómetros, entre ida y vuelta, sólo por ir a ver a una chica.

Ni aún el romanticismo, con el que tantas cosas se han exculpado en el tiempo, puede ser capaz —puesto que, en todo caso, se trata de un romanticismo falso y acomodaticio— de defender eso de robar la bicicleta de un hombre confiado que, seguramente, la necesita para su trabajo y que quirá está pagándola con difíciles mensualidades.

El Mercado Común crea una "moda europea"

Muchos beneficios de la disminución de derechos aduaneros no llegan al consumidor

Bonn. (Crónica especial para agencia "Fiel-D. K.", por Horst MUELLER). — En la fase actual, los seis miembros del Mercado Común han disminuido en un 40 por ciento los derechos de aduana en sus fronteras respectivas, pero el consumidor medio todavía no se ha dado cuenta, o muy poco. Así, en Alemania, un vestido de hombre, que en régimen de importación, vale 1410 marcos, paga 14,70 marcos en la aduana. Antes de la entrada en vigor del Tratado de Roma, hubiera pagado 15,40 marcos. La diferencia es despreciable. Cabría asombrarse, pero la explicación es sencilla. Antes del nacimiento de la Comunidad Económica Europea, el Gobierno de Bonn había descendido voluntariamente los derechos de aduana de ciertos artículos con el fin de crear en el mercado nacional una competencia destinada a frenar el alza de precios. Esta reducción anterior ha sido absorbida por el 40 por ciento de reducción en las aduanas del Mercado Común.

Este fenómeno no es particular de Alemania. Aunque de manera un poco más sensible, la disminución de los derechos de aduana no ha repercutido proporcionalmente tampoco entre los demás asociados del Tratado de Roma. Porque los Gobiernos han compensado frecuentemente esta consecuencia del Mercado Común con medidas fiscales que anulan prácticamente las disminuciones de los precios de costo de los productos importados en el marco de los seis países. Habrá que esperar, pues, varios años antes de que el hombre de la acile advierta los efectos benéficos de la organización económica de Europa y compruebe que tal o cual mercancía procedente de uno de los países miembros, no cuesta más cara que en su país de origen.

Lo que parece ya actualmente mucho más importante es la abolición ya total de los contingentes de importación. No se requiere ninguna autorización y la cantidad de los productos importados no está limitada en absoluto. La consecuencia natural de esta medida ha sido la de acrecentar el volumen de las importaciones en cada país del Mercado Comn, pero también provocar un esfuerzo de racionalización en las empresas. Un ejemplo concluyente es el de las industrias francesas e italianas de aparatos frigoríficos que han lanzado una verdadera invasión sobre el mercado alemán.

Otro fenómeno que hay que atribuir al Mercado Común es la europeización de numerosos artículos, particularmente en el dominio de los productos textiles y del vestir. La armonización —para emplear un término más agradable que uniformización— de las modas nacionales para crear un estilo europeo parece evidentemente la condición previa de un mercado ampliamente abierto. Basta señalar a este respecto las infiltraciones de la moda italiana en materia de zapatos. Desde hace dos años las principales fábricas de medias de los seis países fijan de común acuerdo al principio de cada temporada el color de moda que servirá para Italia, Alemania, Francia, etc. Siguiendo estas consignas se organiza una publicidad conjunta.

En el Otoño de 1962 esta propaganda concertada se ha extendido al vestido. Por primera vez los fabricantes han sido llamados a ponerse de acuerdo sobre los colores, dibujos y tejidos que prevalecerán en la próxima campaña. En fin, el Mercado Común de Europa debe contar con las industrias competidoras del exterior que permiten a veces tarifas menos elevadas. Se observa ya entre los Seis una tendencia a nivelar sus precios de venta con el más bajo que se obtiene por uno y otro de los socios.

Mientras haya gentes que no viven en Cristiano, tendrá razón de ser la ACCION CATOLICA.

TELEVISION

TELE-HUCHA Y RADIO

y si es Marconi aún mucho mejor. Asombroso sistema de adquirir un televisor lográndose su amortización, gastos e impuestos. Unico para peñas, bares, tabernas y colectividades.

Solicítelo de RADIO MILAN Cordón, 2. — Burgos.

HERNIADOS

Cualquier trabajo, movimiento y posición lo realizarán cómodamente y con toda seguridad, adquiriendo el moderno HERNIUS AUTOMATICO, el perfecto y minúsculo aparato, que mejora y reduce la hernia, sin notarse que se lleva. Bajo medida, moldeado y presc. facult. (C. S. 16.393).

VISITA EN BURGOS el lunes, día 15 del crrte. de 10 a 1 en el CONSULTORIO del Dr. GUTIERREZ MORAL, Santander, 6, 3.°.

GABINETE ORTOPEDICO HERNIUS

Rambla de Cataluña, 34. BARCELONA.—Montera, 32. MADRID

El Concilio Ecuménico

(Viene de primera página)

clones en París, Sofía, Estambul y Atenas con miembros de diversas confesiones cristianas, el Papa añadió: "Nunca, que yo sepa, ha habido entre nosotros confusión en los principios ni disputa en el plano de la caridad, en el trabajo común que nos imponían las circunstancia para asistir a quienes sufrían. No hemos "parlamentado", sino hablado; no hemos discutido, sino que nos hemos amado".

El Santo Padre puso fin a su alocución con estas palabras: "Vuestra querida presencia aquí, la emoción que embarga mi corazón de sacerdote, la emoción de mis colaboradores, la vuestra también, estoy seguro, me invitan a confiaros el deseo de mi corazón que arde en ansias de trabajar y de sufrir a fin de que se aproxime la hora en que se realice para todos la plegaria de Jesús en la última Cena. Más la virtud cristiana de la paciencia no debe oponerse a la de la prudencia, que es también fundamental. Sí, lo repito, bendito sea Dios cada día. Por hoy, pues, bástenos esto. La Iglesia Católica se aplica a su trabajo sereno y generoso, vosotros, a vuestra tarea de observadores, con una atención renovada y benévola. Y que sobre todo y sobre todos se extienda la gracia celeste, que inspira, mueve los corazones y corona los méritos".

Los observadores de las confesiones no católicas que han sido recibidos esta tarde por el Papa fueron presentados al Sumo Pontífice por el Cardenal Bea, presidente del secretariado para la Unión de los Cristianos, al que acompañaban monseñor Willebrands y monseñor Arrighi.

El Cardenal Bea manifestó en lengua francesa que se sentía feliz de poder presentar al Papa un número tan elevado de observadores, "hermanos nuestros en Cristo". Ha subrayado que la presencia de éstos mostraba su deseo de conocer mejor a la Iglesia Católica. Un mejor conocimiento significa un primer paso hacia un acercamiento para el logro de la unidad deseada por el Señor. La presencia de los observadores delegados "es prenda del deseo de unión de los cristianos". "Roguemos pues todos —concluyó el Cardenal— para que estos gérmenes puedan desarrollarse y dar sus frutos".

Acto seguido hizo uso de la palabra Su Santidad, asimismo en francés. Al final de su discurso, los observadores y demás invitados se pusieron en pie y cuando el Papa dio su bendición varios de ellos se arrodillaron, aclamando seguidamente todos, sin excepción, al Papa, quien, visiblemente conmovido, se despidió de ellos con un afectuoso "Au revoir".—Efe.

AUDIENCIA ESPECIAL A LOS PERIODISTAS

Ciudad del Vaticano. — Su Santidad el Papa recibió esta mañana a los periodistas destacados en Roma con motivo del Concilio Ecuménico, en la Capilla Sixtina, dirigiéndoles una paternal alocución en que reiteró su simpatía hacia la transcendental misión que cumplen y agradeció el clima de que han sabido rodear al Concilio, a través de la Prensa, la Radio y la Televisión.

"Ardientemente deseamos —añadió— que vuestras informaciones mantengan en el público un interés de simpatía hacia el Concilio y contribuyan a revisar, si es del caso, opiniones erróneas e incompletas."

"Podréis advertir —prosiguió Su Santidad— que aquí no hay maquinaciones políticas. Podréis comprender y proclamar los móviles verdaderos que inspiran la acción de la Iglesia en el Mundo y dar testimonio de que no tiene nada que ocultar, que sigue un camino recto sin rodeos, que Ella nada desea sino la verdad para la felicidad de los hombres y la comprensión fecunda entre los pueblos de todos los Continentes. Así, gracias a vosotros, muchas prevenciones podrán disiparse. Sirviendo a la verdad, en cualquier caso habréis contribuido al "desarme de los espíritus", que es la condición primordial para establecer una verdadera paz sobre la Tierra.

Parafraseando palabras pronunciadas cuando se despidió de Francia en 1953, Su Santidad dijo que como consuelo personal suyo le bastaba con que los periodistas puedan escribir de él, como único y verdadero título de honor: "Era un sacerdote ante Dios y ante los pueblos, amigo seguro y sincero de todas las naciones."

Juan XXIII concluyó su paternal alocución importiendo su bendición apostólica a todos los sus prelados domésticos.

Juan XXIII concluyó su paternal alocución impartiendo su bendición apostólica a todos los concurrentes.

Los periodistas recibidos eran 807, procedentes de todas las partes del Mundo y entre ellos se hallaban corresponsales de la Agencia rusa "Tass", del diario del Gobierno soviético, "Izvestia" y del órgano de expresión del partido comunista ruso, "Pravda".

El Papa llegó escoltado por los guardias suizos y acompañado de sus prelado comésticos.

Al hacer su aparición el Sumo Pontífice, los periodistas dejaron sus blocks de notas para tributar a Su Santidad una clamorosa ovación.

El Padre Santo impartió su bendición a todos y luego conversó unos momentos con varios periodistas, a los que dijo que cada día rezaba unas decenas de rosarios por todos los periodistas del Mundo.— Efe.

MAS PORMENORES DE LA AUDIENCIA

Ciudad del Vaticano.—La audiencia concedida en la mañana de hoy por S. S. el Papa a más de ochocientos periodistas, que le tributaron calurosísima acogida, constituye un privilegio excepcional, toda vez que se celebró en la Capilla Sixtina, donde se reúnen los Cardenales para celebrar los Concilios y en la que por vez primera en la Historia, ayer, fueron recibidas las misiones oficiales venidas a Roma para asistir a la apertura del Concilio.

Las prolongadas aclamaciones no cesaron desde que hizo su entrada el Santo Padre hasta que mostró intención de dirigir la palabra a los asistentes. El Papa, que aparecía muy sereno, estaba rodeado de los Prelados de su antecámara, monseñores Callori de Vignale, mayordomo, Diego Venini y Canicius Van-Lierde, sacristanes, y su maestro de cámara.

Cerca del Trono, coronado por un gran tapiz que representaba la escena de la Venida del Espíritu Santo, sobre los Apóstoles, se habían colocado monseñor Angello dell'Acqua, sustituto de la Secretaría de Estado y otros Prelados de este Departamento.

Como en las grandes audiencias pontificias, rodeaban a S. S. el Papa oficiales de la guardia suiza, con alabardas y cubiertos con morriones, así como miembros de la guardia noble y de la guardia vaticana.

Juan XXXIII, que lucía una muceta grana, bordada de armiño, sobre su sotana blanca, habló en francés con su bondad acostumbrada y cuando impartió su bendición raros han sido los periodistas que no permanecieron de rodillas.

Después de dar la bendición, finalizado su paternal discurso, el Santo Padre descendió del estrado, donde había sido colocado el Trono y aproximándose a los periodistas departió afablemente con algunos de éstos.

El director de la Oficina de Prensa del Vaticano presentó al Santo Padre a un grupo de informadores, entre ellos uno de nacionalidad soviética, que estrechó con fuerza la mano de Su Santidad.

Otro de los periodistas presentes, se acercó al Papa para decirle: "Beatísimo Padre, Vuestra Santidad pasará, sin duda, a la Historia como el Papa del Concilio, pero también como el Papa de los periodistas".

Su Santidad, sonriendo bondadosamente le correspondió diciendo:

—Puedo deciros, amados hijos, que esta mañana he pensado mucho en vosotros y por vosotros he rezado diez Avemarías. He pensado también en el quinto misterio gozoso, que evoca el episodio de Jesús, cuando sus padres le hallaron en el tempo hablando con los doctores. Estos hablaban y Jesús les escuchaba. Esto es lo que hacen los periodistas.

Su Santidad ha tenido palabras para expresar su satisfacción cuando otros periodistas le indicaron que las informaciones sobre el Concilio han tenido un eco considerable, mayor del que se esperaba, en toda la Prensa mundial.

El Papa abandonó a pie la Capilla Sixtina. Al pasar nuevamente junto a los periodistas fue calurosamente aclamado y vitoreado por la asistencia, visiblemente ganada por la sencillez y la cordialidad del Pontífice.

MEDALLA CONMEMORATIVA

Ciudad del Vaticano. — Ha sido puesta en circulación una medalla especial conmemorativa de la apertura del Concilio Ecuménico, según se ha anunciado hoy.

La medalla es obra del artista italiano Giacomo Manzu, autor también, hace algunos años, de una nueva puerta de bronce para la Basílica de San Pedro. En el anverso de la medalla figura la inscripción "Ioannes XXIII, P. M. Initio Conc. Oecum. Vat II" ("Juan XXIII, Supremo Pontífice, en la apertura del II Concilio Ecuménico Vaticano"). En el reverso se lee: "Una, Sancta, Catholica Apostólica".

"COMENTARIO" DEL PERIODICO DE LAS JUVENTUDES SOVIETICAS

Moscú.—El diario soviético "Komsomolskaya Pravda", órgano de la liga de las juventudes comunistas rusas, ataca en su número de hoy al Vaticano con ocasión de celebrarse el Concilio Ecuménico Vaticano II.

"No importa qué clase de decisiones sean adoptadas en el Concilio dice el diario rojo. Lo que está claro es que la Iglesia Católica está en decadencia y el Vaticano de nuestros días representa un cadáver viviente que nadie puede ya resucitar".

Castro pone un precio de 62 millones de dólares (en alimentos y medicinas) al rescate de los prisioneros cubanos

Se insiste en que el propósito de Estados Unidos es bloquear al régimen fidelista

San Antonio (Tejas). — El vicepresidente de los Estados Unidos, Johnson, ha declarado que el propósito de su país «consiste» en bloquear al régimen de Castro e impedir la influencia soviético-comunista en Cuba».

En el curso de una cena a la que asistieron los embajadores de doce naciones miembros de la Organización de Estados Americanos, el vicepresidente añadió que «los Estados Unidos no permitirán que el régimen de Castro exporte sus propósitos agresivos por la fuerza o con la amenaza de utilizar la fuerza, y se impedirá por todos los medios necesarios que lleve a cabo alguna acción contra cualquier parte del hemisferio occidental».—Efe.

AYUDA MILITAR RUSA A CUBA

Washington.—Según ha declarado el subsecretario de Estado para Asuntos hispanoamericanos, Edwin Martín, la ayuda militar rusa a Cuba se eleva a 200 millones de dólares anuales.—Efe.

REHUSARON UN OFRECIMIENTO RUSO

Miami. — Tres refugiados cubanos fueron encontrados a 25 millas de Miami en una pequeña lancha. Fueron rescatados por un helicóptero norteamericano. Los refugiados rehusaron un ofrecimiento de ayuda hecho por un petrolero ruso.—Efe.

BETANCOURT CONTRA EL PARTIDO COMUNISTA

Caracas. — El presidente Betancourt va a declarar fuera de la ley el partido «movimiento de izquierda revolucionaria», de filiación comunista.—Efe.

CASTRO PONE PRECIO AL RESCATE DE LOS PRISIONEROS

Cayo Hueso (Florida).—Radio Habana ha dicho que Fidel Castro ha declarado que no aceptará menos de 62 millones de dólares en alimentos, medicinas y equipos médicos como precio del rescate de los 1.100 prisioneros cubanos de la fracasada invasión de Abril del año pasado.—Efe.

Más información nacional

Santiago de Compostela.— El expresidente de la República cubana, general Fulgencio Batista, ha llegado a Santiago, procedente de Portugal, acompañado de su esposa. Los señores de Batista acuden a Santiago, como peregrinos, para crar ante el sepulcro del Apóstol. Mañana partirán hacia La Coruña.—Cifra.

BOTADURA DE UN CARGUERO PARA SUECIA, EN CADIZ

Cádiz.— Ha sido botado en los "Astilleros de Cádiz", S. A., del INI, el carguero "Industria", primero de una serie de tres, que han sido encargados por la empresa sueca "Svenska Lloyd". El segundo será lanzado el mes de Diciembre.

Actuó de madrina Miss Eva Andersen, hija del presidente del Consejo de Administración de la Empresa Armadora. A la ceremonia asistieron las primeras autoridades gaditanas y otras personalidades.

El barco tiene una eslora de 106 meras, manga de 14 y nueve metros de puntal, con peso muerto de 4.600 toneladas. Es mixto de carga y pasaje y será dedicado a navegación oceánica.—Cifra.

TRASLADO DE LOS RESTOS DE TRECE RELIGIOSOS ASESINADOS POR LAS HORDAS ROJAS

Alcázar de San Juan.— Los restos mortales de 13 religiosos franciscanos y trinitarios, que en Julio de 1936 fueron martirizados y posteriormente asesinados en la madrugada del 26 del mismo mes, han sido trasladados a los conventos respectivos, doned han recibido nueva sepultura. El fúnebre cortejo fue presidido por las autoridades diocesanas, civiles provinciales y locales.—Cifra.

TOMA DE POSESION

Madrid.— El director general de Previsión dió posesión de su cargo al nuevo delegado general del Servicio de Mutualidades Laborales, don Pedro Jiménez Poyato, que sucede en el mismo al señor Gutiérrez Sesma.—Cifra.

IMPOSICION DE CONDECORACIONES EN EL MINISTERIO DE MARINA

Madrid.— El ministro de Marina, almirante Nieto Antúnez, impuso a primera hora de la tarde las insignias de la Gran Cruz del Mérito Naval a su colega de Hacienda, señor Navarro Rubio, subsecretario del Tesoro, señor Lacalle y subgobernador del Banco de España, señor Salgado Torres.

Asistieron a la ceremonia el ministro de Comercio con varios subsecretarios y directores generales y el ex-ministro señor Fernández Cuesta.—Cifra.

Peligrosa infiltración comunista en Marruecos

Es puesta de manifiesto en un periódico belga

Bruselas.—El periódico belga "News Exchange" publica un artículo en el que plantea la penetración de la influencia chino-soviética en Marruecos.

Axel de Holstein, autor del artículo, aporta una serie de datos, entre los cuales destaca "los acuerdos de cooperación entre las líneas de Aviación civil soviética y la "Ali Maroc". Y continúa: "Una misión de técnicos soviéticos está en efecto trabajando para hacerse cargo de las instalaciones de la televisión marroqui que hasta ahora han estado regidas por la compañía francesa "Telma".

Al mismo tiempo, hay en curso negociaciones muy avanzadas entre la agencia de Prensa marroquí, "Map", y la agencia de información telegráfica rusa "Tass".

Si se considera que los partidos comunistas marroquíes e "ibéricos" están unidos por acuerdos muy precisos de cooperación, es muy peligroso que todo el litoral ibérico, desde el cabo de San Vicente hasta Cartagena, pueda verse inundado de información e imágenes de procedencia directa de Moscú. Y además —termina "News Exchange"— debe tenerse en cuenta el hecho de que detrás de las actividades soviéticas, se mueven en Rabat misiones de la China comunista, quizás todavía más peligrosa que las rusas".

SUCESOS

Sevilla.—A las dos de la tarde quedaron los 18 cadáveres, que al fin fueron rescatados, de las víctimas de la catástrofe de aviación, en el depósito judicial, situado en el barrio de la Macarena.

Han llegado los familiares de las víctimas y mañana se celebrará el sepelio.—Cifra.

SE RESTABLECE LA NORMALIDAD EN FIGUERAS

Figueras. — Los servicios públicos funcionan en Figueras con toda normalidad y noticias de los pueblos de la provincia indican se encuentra todo normalizado, sin más consecuencias que algunos desperfectos en edificaciones y campos.

La parte del terreno que ha sufrido los efectos de la riada ocupa una superficie aproximada de 76.000 metros cuadrados. De ella, 25.000 son de huerta en plena producción y los terrenos se han visto gravemente afectados.—Cifra.

VISITA DEL SUBDIRECTOR GENERAL DE OBRAS HIDRAULICAS

Figueras. — El subdirector general de Obras Hidráulicas ha llegado esta tarde, procedente de Bañolas, acompañado del director de la Confederación Hidrográfica del Pirineo oriental y del comisario de aguas de la misma. Se trasladó a la zona siniestrada y han examinado sobre el terreno los efectos de la riada, estudiando las medidas que deberán adoptarse para ir al encauzamiento de la riera.—Cifra.

MUÑOZ GRANDES SE INTERESA POR LAS INUNDACIONES EN GERONA

Gerona.— Esta mañana llegaron, procedentes de Barcelona, el capitán general de la región y el subdirector general de Obras Hidráulicas, quienes visitaron las zonas afectadas por la crecida de los ríos.

El vicepresidente del Gobierno, capitán general Muñoz Grandes, se puso en comunicación con el Gobierno civil, informándole el gobernador civil de los trabajos realizados y de la situación. También varios ministros se han interesado por lo sucedido.—Cifra.

DAÑOS EN RUIDELLOTS DE LA SELVA

Gerona. — A consecuencia de las inundaciones que se registraron en la madrugada del viernes en el pueblo de Ruidellots de la Selva, la industria de aislantes «Boada» ha sufrido pérdidas que se calculan en más de 18 millones de pesetas.

La iglesia parroquial del mismo pueblo quedó inundada, llegando el agua a cubrir el altar mayor.

Numerosos moradores de casas de labranza tuvieron que subir al ganado al primer piso y hubo algunos que perforaron los tejados para subirse en ellos.—Cifra.

SIGUEN ACOGIDOS EN EL HOSPITAL

Figueras.— Las 24 familias que tuvieron que ser desalojadas de sus viviendas en la madrugada de ayer, como consecuencia de las inundaciones del río Galligans, siguen acogidas en el hospital de esa población en su mayoría y el resto en las casas de sus parientes que residen en esta ciudad.

Los servicios públicos funcionan en Figueras con toda normalidad y noticias de los pueblos de la provincia indican se encuentra todo normalizado, sin más consecuencias que algunos desperfectos en edificios y campos.—Cifra.

¡SERVIDORA DOMESTICA!

La Cartilla de Previsión Social te vale para siempre, consérvala y guárdala cuidadosamente, porque significa para tí la manera de hacer valer tus derechos en el Mon-

Regreso a Madrid del ministro de Asuntos Exteriores, Sr. Castiella

En la embajada de España ante la Santa Sede fue ofrecida a nuestra misión especial una brillante recepción

Visita de Iturmendi al nuevo edificio del Colegio Pontificio Español

Roma. — En los salones de la plar, no sólo para el orbe católico Santa Sede, se ha celebrado una recepción ofrecida por el embajador a la misión oficial española que ha asistido a la solemne apertura del Concilio Ecuménico Vaticano II.

Asistieron varios Cardenales de la Curia romana y todos los purpuraros españoles, así como representantes de numerosas Ordenes religiosas con varios superiores generales.

El ministro de Asuntos Exteriores, en su calidad de jefe de la misión oficial española, manifestó al enviado especial de la Agencia «Efe» la maravillosa impresión que le ha causado el desarrollo de las ceremonias inaugurales del Concilio «que le ha parecido algo sublime y ejemplar, no solo para el orbe católico sino para los cristianos en general e incluso para todo el Mundo».

Refiriéndose a la audiencia concedida por el Papa a las misiones oficiales, el señor Castiella calificóla de emocionante. Al saludar a la misión española, continuó diciendo el ministro español, nos expresó su simpatía por España y resaltó la presencia eterna y vital de nuestra Patria en cuanto significa adhesión y obediencia incondicional al Vicario de Criso.

VISITA AL PONTIFICIO COLEGIO ESPAÑOL

Roma. — El ministro español de Justicia ha visitado esta tarde el nuevo edificio del Pontificio Colegio Español, donde se hospedan la mayoría de los obispos españoles y en el que se hallaban también durante la visita del ministro todos los demás prelados que residen en distintos centros religiosos de la capital. Acompañaba al ministro el director general de Asuntos Eclesiásticos.

En la entrada del Colegio, los visitantes saludaron a los cuatro cardenales residenciales de Toledo, Sevilla, Santiago y Tarragona, a los demás arzobispos y obispos y fueron atendidos por el rector del Colegio y el obispo de Barbastro, a quien se debe la idea de su construcción, concebida hace algunos años, cuando dicho prelado era rector del antiguo Colegio Español de Roma.

El ministro y sus acompañantes pasaron al salón de recepciones, donde se encontraban también presentes, además de todo el Episcopado, los 80 seminaristas que este año residirán en el nuevo edificio.

El rector del Colegio pronunció unas palabras de bienvenida e hizo historia del mismo, poniendo de relieve la contribución que el Estado español ha aportado a la construcción del nuevo edificio, que se espera se pueda terminar lo más pronto posible.

Contestó el señor Iturmendi manifestando que, además de satisfacción, la visita le producía gran impresión por hallarse en pleno el episcopado español, presente actualmente en Roma. Confirmó las palabras del retcor por lo que se refiere a la construcción del edificio nuevo y prometió que seguiría prestando apoyo para la terminación de las obras, afirmando que el Pontificio Colegio Español goza de predilección especial del Jefe del Estado.

Dirigiéndose a los seminaristas, el señor Iturmendi recordó las palabras de Juan XXIII cuando afirma que «hay que poner al mundo moderno en contacto con las energías vitales del Evangelio»

«El pueblo español —terminó diciendo— espera mucho de vosotros para que España siga estando en vanguardia de la cristianización del Mundo».

Tras unas palabras del obispo de Barbastro, terminó el acto

REGRESO DE CASTIELLA

Madrid.—El ministro de Asuntos Exteriores, don Fernando María Castiella, ha regresado por vía aérea de su viaje a Roma, donde presalió la delegación española en la apertura del Concilio Ecuménico Vaticano II.

El ministro dijo que venía muy satisfecho del grandioso espectáculo que había presenciado y de la manifestación universal de la cristiandad que se produjo en la capital de Italia.

A preguntas de los periodistas, dijo que los demas ministros que le acompañaron a Roma regresarán a Madrid el próximo martes.—Cifra.

LA PRESENCIA DE LA MISION ESPAÑOLA, EN LA PRENSA ROMANA

Roma.—El importante diario italiano «Corriere della Sera», de Milán, publica en la primera página, en su parte central, una gran fotografía con un primer plano del afable coloquio de Su Santidad Juan XXIII con el ministro español de Asuntos Exteriores, señor Castiella.

La fotografía lleva el siguiente pie:

«Ciudad del Vaticano: El Papa Juan XXIII conversando con el ministro del Exterior, Fernando María Castiella, durante la audiencia concedida ayer en la Capilla Sixtina a los delegados de países extranjeros en el Concilio Ecuménico».

También «Il Quotidiano», de Roma, órgano de la Acción Católica Italiana, publica en su primera página igual fotografía de Su Santidad con Castiella.

La Prensa italiana reseña la presencia española en los actos de apertura del Concilio. «L'Osservatore Romano» publicó ayer tarde la noticia de la audiencia de Su Santidad a las misiones extranjeras reseñando la presencia del ministro de Asuntos Exteriors de España, señor Castiella; del de Justicia, señor Iturmendi y del de Educación Nacional, señor Lora.—Efe.

También el Síndico (alcalde) de Roma, pide «clemencia» para los terroristas españoles

Sin embargo olvida que, hace muy poco, en Barcelona elogió con calor la paz social de nuestro país

Roma. — El Síndico de Roma, señor Glauco Della Porta, ha pedido "de los poderes constituídos de nuestro amigo el pueblo español, clemencia para los recientemente condenados". El Síndico leyó su petición al comienzo de la sesión del Consejo. — Efe.

★

N. de la R. — Invitado de honor del Ayuntamiento de Barcelona, expresaba públicamente, hace unas semanas, el señor Della Porta, en la capital catalana, su admiración por el desarrollo industrial español y la política seguida por el Gobierno para el robustecimiento de la peseta, así como su franca opinión de que "con cinco o seis años más de la paz social que disfruta, España se convertiría en una de las naciones más prósperas de Europa".

Tan sólo 15 días después, el propio señor síndico, don Glauco Della Porta solicita "clemencia" para los perturbadores con actos terroristas de esa paz social tan fervorosamente admirada por él.

CENSURAS A LA CONDUCTA DE DELLA PORTA

Roma. — "Il Sécolo" critica duramente la declaración del Síndico Della Porta en su petición de "clemencia". Le recuerda que recientemente fue huésped de España. Señala que el consejero Teodorani criticó esta declaración como una manifestación de hostilidad a la amiga y católica nación española, en la que no puede olvidarse el martirio de 6.832 sacerdotes y monjas durante la guerra civil. Protesta a la que se unió Alderson, reclamando que análoga declaración se hiciese en el caso de Cuba. — Efe.

OTRO ACTO DE UNA VERGONZOSA COMEDIA

Roma. — A las ocho y media de la noche llegó ante la Embajada de España cerca de la Santa Sede, situada en la céntrica Piazza di Spagna, de esta capital, una pequeña manifestación compuesta por medio centenar escaso de jóvenes, al parecer estudiantes, que daban gritos en favor de la libertad de los terroristas recientemente condenados en Barcelona. La policía italiana, que habitualmente presta servicio de seguridad a la puerta de la Embajada, disolvió rápidamente y sin mayor dificultad estos grupos.

Al parecer, la iniciativa de este acto estaba perfectamente organizada para su explotación con fines propagandísticos, pues en el momento en que llegaban los jóvenes manifestantes a la Piazza di Spagna, se encontraban ya en su puesto un grupo muy nutrido de reporteros gráficos de Prensa, que han todo numerosas Prensa, que han tomado numerosas fotografías.—Efe.

AGRICULTOR:

El Primer Censo Agrario de España no te pedirá dinero ni declaraciones para Hacienda, ni lo que producen tus tierras y ganados.

Lo único que te va a pedir son los medios con que cuentas. ACUDE SIN RECELO A DECLARARLOS CUANDO TE CITE EL AGENTE CENSAL

el TIEMPO

Madrid.— Información general. Durante el día de hoy ha continuado el mal tiempo en toda España, con precipitaciones o chubascos muy generalizados en casi toda España.

Predicción para el día 14.— Persistirá el mal tiempo en toda España, con régimen de chubascos, alternando con claros. Riesgo de tormentas en el Mediterráneo y Cataluña. A última hora se espera una mejoría por el Oeste de España, con claros y viento del Norte, que afectará a Extremadura, Andalucía, Centro y mitad occidental. Descenso general de la temperatura.

Las temperaturas de Madrid han sido de 15,3 grados a las 11,30 y a las 16 horas y de 11,8 grados a las 3,30 horas.

Las extremas de España han correspondido a Alicante, con 28 grados y a Soria, con cinco grados.—Cifra.

TARJETAS DE VISITA, CARTAS TIMBRADAS, SALUDAS, INVITACIONES, etc.

Haga sus encargos en

Talleres Gráficos

"DIARIO DE BURGOS"

Ciclo de conferencias organizado por la Sección Femenina

En el día de ayer y según venimos anunciando, se ha celebrado la segunda de las conferencias del Ciclo organizado por la Sección Femenina en conmemoración del IV Centenario de la Reforma Carmelitana y festividad de su Patrona Santa Teresa de Jesús.

Presidieron el acto, la delegada provincial de Sección Femenina y secretaria provincial, delegado provincial de Sindicatos, el Padre Valentín de la Cruz C. D., Rvdo. P. Don Tomás Alonso Mata, y el asesor religioso de la Sección Femenina don Andrés Ortega, que hizo la presentación de la conferenciante señorita María Luisa Guerreira de la Institución Teresiana.

Con cálidas palabras, la señorita Guerreira, hizo la presentación de Santa Teresa como educadora, probó cómo la Santa merece figurar entre los más salientes educadores. Ensalzó la pedagogía teresiana realizada por esta mujer extraordinaria que después de cuatro siglos sigue sirviendo de modelo en la Ciencia de la Educación. Explica su labor del grupo de selectos del que ella se ocupa principalmente: Sus novicias del Convento de San José de Avila y el gobierno del Carmelo reformado.

Habla de los grandes recursos de que se vale Teresa de Jesús al cumplir su misión educadora: creación de ambiente, respeto al individuo, formación de dirigentes, dimensión social, etc. Prueba que la Santa se pronuncia por la educación diferenciada y hace resaltar en su tarea la labor fructífera de Teresa de Jesús que sabe formar sujetos aptos para la vida en su dimensión total.

Prueba con argumentos tomados de los escritos de Santa Teresa la verdad de sus aseveraciones, y presenta a los asistentes en visión rápida los mejores trabajos sobre el tema de la educación en Santa Teresa, fruto de las obras de los Teresianistas más destacados.

Termina con una nota breve del humor teresiano capaz de hacer agradable una vida de intensa actividad en el trabajo.

El público asistente que llenaba la sala, acogió las palabras de la señorita Guerreira con calurosos aplausos.

La tercera y última de estas conferencias tendrá lugar hoy domingo a la misma hora, una del mediodía en el salón de actos de la Delegación provincial de Sindicatos, calle de San Pablo, 8. Será dirigida por el consejero nacional don José María Codón.

ANUNCIOS OFICIALES

Junta vecinal de San Martín de Losa

El día 25 del actual y hora de las diez de la mañana, se celebrará en el pueblo de Fresno de Losa, la subasta de 141 hayas con un volumen de 213 metros cúbicos de madera y 125 metros cúbicos de leña del monte Escabroso de San Martín de Losa, tasados en 261.850 pesetas y precio índice de 327.312 pesetas 50 céntimos. San Martín de Losa, 8 de Octubre de 1962. El secretario, Luis Pérez.

EDICTO

DON JUAN GARCIA - RAMOS ITURRALDE, Juez de Primera Instancia de esta Ciudad de Salas de los Infantes y su Partido.

HACE SABER: Que en este Juzgado se sigue expediente a instancia de doña Catalina Rubio Redondo, sobre declaración de fallecimiento de su esposo D. CASIMIRO TELLES DE LOS ANGELES, el cual se ausentó del pueblo de Vilviestre del Pinar (Burgos), en el año mil novecientos cuarenta y uno, y desde entonces nada se ha sabido del mismo.

Lo que se publica por medio del presente y otros de igual tenor, a los efectos del art. 2.042 de la Ley de Enjuiciamiento Civil, los que se publicarán por dos veces y con intervalo de quince días.

Dado en Salas de los Infantes a 27 de Febrero de 1962.

E/., Juan García-Ramos. — El secretario, Ilegible.

Servicio Militar de Construcciones

Zona de Burgos

Oferta para la instalación de electricidad en OCHENTA Viviendas Militares, Barrio de Loyola, San Sebastián. Pliego de condiciones expuesto en Oficinas Destacamento Servicio, Zabaleta, 2, entlo. y Jefatura Zona, San Cosme, 2, 7.º, Burgos.

Proposiciones en sobre cerrado y lacrado, con la indicación "PARA CONCURSO INSTALACION ELECTRICA VIVIENDAS SAN SEBASTIAN", deberán obrar en esta Jefatura de Zona, San Cosme, 2, 7.º, BURGOS, antes doce horas día 23 Octubre 1962.

✝

EL SEÑOR

Don Victoriano Ortiz Varona

Falleció en el día de ayer, a los 62 años de edad, después de recibir los Santos Sacramentos y la Bendición de Su Santidad

Q. E. P. D.

Su resignada esposa, doña Nicolasa Alvarez; hijo, don Luis; hermano, don Donato; hermanas políticas, doña Teodora Casares y doña Maximina Moya (ausente); sobrinos, primos y demás familia

Ruegan a sus amistades una oración por el eterno descanso del alma del finado y la asistencia al entierro y funeral que se celebrarán en la iglesia parroquial de SAN ESTEBAN PROTOMARTIR, el primero, HOY, DOMINGO, a las CUATRO, acto seguido la conducción del cadáver al cementerio de San José y el segundo, MAÑANA, LUNES, a las ONCE, piadosos actos por los que les quedarán muy agradecidos.

Vivía: Cabestreros, 20.

Burgos, 14 de Octubre de 1962

Otra obra de Lucarini

He aquí otra bellísima obra del notable escultor Joaquín Lucarini. Se trata de una imagen de la Santísima Virgen, entronizada en la sala de visitas de la Universidad de Deusto

Un telón de pompas de aire protegerá las reservas de agua potable en Holanda

En toda la zona situada bajo el nivel del mar, las sales marinas van contaminando las fuentes holandesas

Amsterdam. (Crónica especial para Agencia "Fiel", por Carolina CORNELIS). — Si, como su nombre lo indica, los Países Bajos han conquistado gran parte de su territorio al mar y continúan haciéndolo con sus grandes obras en el delta del Escalda y en el Zuiderzee, cada kilómetro así ganado no se acompaña de la cantidad de agua potable necesaria a las necesidades de una población creciente y del regreso de los repatriados de las colonias. De manera que, para defender sus reservas de agua potable, Holanda tendrá que atrincherarse detrás de un "telón de pompas" que impida el paso a las infiltraciones de agua salada, del mismo modo que el telón de arena, de piedras y cemento de sus diques defiende al reino bajo el nivel del mar contra vientos y mareas. Esta decisión, en curso de realización práctica, forma parte de la batalla constante de un grupo de ingenieros del Departamento de Aguas para impedir que las sales marinas continúen contaminando las fuentes de agua potable de Holanda, alimentodas en su mayor parte por el Rhin. Vastas regiones del país están bajo el nivel del mar y los ingenieros del Departamento de Aguas han calculado que esas regiones bajas se hunden varios centímetros al año.

Cuando las esclusas se abren para dejar paso a los navíos, masas de agua salada entrar en el interior de los canales y vías de agua, mientras que el agua de la superficie que contiene menos sal, regresa al mar. De esta manera, las capas bajas del agua se cargan cada vez más de sal a lo largo de los canales y sobre todo en el Rhin y esa sal se infiltra progresivamente hasta las capas de agua potable, haciéndolas inutilizables. Ya ahora los visitantes de Rotterdam y otras ciudades holandesas han notado el sabor poco agradable del agua que les sirven en el hotel.

Ante la gravedad creciente de la situación, se ha ensayado la utilización de telones de aire comprimido siguiendo una técnica aplicada con éxito, mas para fines diferentes, en Suecia, Estados Unidos e Inglaterra. En el momento actual acaban de finalizar unas experiencias en el Puerto de Terneuzen, con el fin de saber si, con ocasión de la puesta en servicio de las nuevas esclusas, será eficaz un telón de pompas de aire para evitar la entrada de agua del mar. En la esclusa principal, que fue construída en 1902, un tubo de plástico de unos 6 centímetros de diámetro y con orificios situados a 5 centímetros unos de otros ha sido situado en el fondo de la esclusa detrás de las compuertas. Cada vez que las compuertas de la esclusa se abren, los seis compresores de aire son puestos en marcha. Estas experiencias han probado sin duda que el telón de aire detiene la entrada de agua salina y protege el agua que se halla dentro de la esclusa.

Otro empleo del aire comprimido en Holanda es el de la regeneración de las aguas de riego en los "polders", o terrenos ganados al mar. Los "polders" están generalmente regados o drenados por un sistema de canalillos poco profundos. Este agua tiende a hacerse estancada y maloliente, pero una oxigenación frecuente mediante las pompas de aire comprimido elimina el mal olor. Finalmente se han iniciado experiencias para cerrar las instalaciones fluviales en el puerto petrolero de Rotterdam mediante un telón de aire comprimido para impedir que el aceite pesado contamine el agua del exterior. De esta manera la capa aceitosa se queda en el interior de las instalaciones y puede eliminarse mediante bombas. Así puede decirse que algún día las reservas de agua potable de Holanda se han salvado gracias a las pompas de aire comprimido.

La Sociedad Filarmónica inaugurará el día 24 su curso de conciertos

Actuará la Orquesta de la Academia Musical napolitana

Grandes y ambiciosos proyectos tiene la Sociedad Filarmónica para el curso 1962-63. Comienza llevándolos a efecto con la presentación, el día 24 de la extraordinaria Orquesta de la Academia Musical napolitana, agrupación integrada por prestigiososos solistas de brillantísimo historial académico y concertístico, quienes, al aunarse, han constituído este magnífico Cuerpo sonoro considerado hoy como una de las mejores agrupaciones orquestales italianas.

La magnífica labor desarrollada por la Sociedad de conciertos burgalesa al presentar año tras año concertistas nacionales y los de más allá de nuestras fronteras, alcanzarán en el presente curso su mayor esplendor por tener en la lista de sus actuantes concertistas de extremada valía, como el violoncelista André Navarra, —calificado entre los primeros de su Arte y que actuará en el mes de Noviembre—, y la Orquesta de Hannover y el ofrecimiento del pianista Badura-Skoda. Y otros más. Contando, claro es, que los imponderables no le jueguen una de esas partidas que ponen de revés lo que tanto cuesta enderezar.

Con estas actuaciones la Filarmónica aspira a elevar el rango musical de nuestra ciudad proporcionando a la vez a sus asociados imborrables veladas artísticas y culturales que en nada envidiarán a las que se ofrecen en otros lugares de más arraigo filarmónico, y en las cuales, gustan todo el año de audiciones excepcionales, ya sea por la colaboración que prestan las Sociedades de Conciertos o por que no se dejan pasar la presencia de los Festivales de España, tan poco prodigados en nuestro solar.

Y para que todos puedan beneficiarse de las extraordinarias audiciones de este curso, la junta directiva de la Filarmónica abre las puertas de su Sociedad para dar cabida en ella a cuantos, gustándoles el arte musical, acudan solicitando su admisión.

R.

Dramática fuga

Estambul. — Una peligrosa y dramática aventura ha corrido un alemán oriental que había planeado escaparse de la zona comunista. Una vez en libertad resolvió ayudar a su mujer para reunirse con él. Para ello la metió en el portamaletas del coche, pero los guardias fronterizos descubrieron la trampa y apresaron a la mujer, después de someter al coche a un intenso tiroteo. El y su hija de cinco años se encuentran ya a salco en Estambul.

(Foto Europa Press)

Homenaje de Regumiel de la Sierra a su párroco en sus Bodas de Plata

Regumiel de la Sierra vivió un día de intensa alegría en la fiesta del Pilar y vistió sus mejores galas para honrar a su querido párroco don Blás Castañeda, que celebraba sus Bodas de Plata sacerdotales.

Todo el pueblo participó en la solemne conmemoración y en dicho día se inauguró un altar de alabastro, obra del tallista burgalés don Fortunato Sotillo.

Con este motivo, se celebró una solemne misa que ofició el homenajeado y le asistieron como padrinos don Ricardo Ortega, director de los Establecimientos provinciales de Beneficencia y don Terencio Sancha, párroco arcipreste de Vilviestre del Pinar.

Predicó don Isidoro Díaz Murugarren y al acto asistieron representaciones del Consejo Diocesano de la Rama de jóvenes de Acción Católica y del Campamento Santa María la Mayor, situado en terrenos de Regumiel y varios sacerdotes.

En la tarde, el pueblo le dedicó una velada homenaje, en la que participaron funcionarios del pueblo, maestros y niños y cerró el acto don Isidoro Díaz, que ostentaba la representación del Excmo. Sr. Arzobispo.

El homenajeado agradeció a todos sus atenciones y felicitaciones.

Nuestros teléfonos: 1280 y 2015

Balance de los disturbios raciales de Mississipí

Es muy poco lo que los extremistas pueden hacer contra Kennedy en concepto de venganza política

Nueva York. (Crónica especial para Agencia Fiel, por Franco OCCHIUZZI).—¿Cuáles son los peligros de nuevas explosiones raciales en Mississipi? ¿Y cuál es el coste político para la Administración Kennedy de los resentimientos provocados en el Sur por la presencia de tropas, ya retiradas, que recuerdan dolorosas memorias de la guerra civil? Diez días después de la explosión del «Caso Meredith» se está intentando hacer un balance en el que se incluyen numerosos elementos, preocupación por una pérdida de prestigio de Norteamérica entre los países subdesarrollados, peligro de que los segregacionistas puedan intentar varias formas de represalia social y económica contra la gente de color, temor de que diversos sectores políticos, de la extrema derecha a los comunistas, procuren sacar turbias ventajas de la sangre vertida en Oxford.

El envío de fuerzas aplastantes significa que Kennedy se propuso evidentemente sofocar cualquier nueva idea sediciosa con una clamorosa demostración visual de la inutilidad de toda lucha contra el Gobierno Federal. Bajo ciertos aspectos, la política de Kennedy facilita la retirada del gobernador Barnett y de sus partidarios, que pueden aducir la falta de resistencia, a ultranza que había proyectado. Por otra parte esta misma posición da a entender ausencia de asentimiento. Lo que estimula los propósitos de desquite contra la gente de color y de venganza política contra la administración. Sin embargo, los comentaristas no están de acuerdo acerca de las formas que podrán adoptar estas represalias sociales o políticas. Es de esperar un recrudecimiento de los despidos y asaltos económicos contra la gente de color. Sin embargo es sabido que acciones de esta clase sólo se realizan a fondo cuando se dirigen contra personas específicas: las represalias genéricas son de breve duración.

En cambio, en el plano político puede imaginarse una alternativa: o un desplazamiento en masa de los demócratas conservadores al Partido republicano o bien la formación en el mismo partido demócrata de un bloque contra Kennedy. No se puede excluir que un grupo sudista integrado por Mississipi, Alabama, Carolina del Sur y tal vez Georgia se pronuncie en 1964 contra un nuevo nombramiento de Kennedy como candidato demócrata a la Presidencia. Sin embargo, no es fácil que la mayoría de los sudistas quiera seguir a estos «duros de pelar». Oponerse a un nuevo nombramiento de Kennedy es completamente inútil, ya que la Historia norteamericana no registra el caso de un Presidente que no haya sido elegido por su partido para la segunda candidatura si así lo desea. En cuanto a la posible emigración de demócratas hacia los republicanos es preciso distinguir entre el sentimiento popular y los cálculos de los políticos. Permanecer en las filas demócratas significa para los actuales representantes del Partido en el Congreso conservar los privilegios que se derivan de la duración de la permanencia en el Senado y en la Cámara, de los que depende la influencia política de los interesados. En conclusión, las posibilidades prácticas de venganza política contra Kennedy de los extremistas del Sur, serán proporcionales no a los resentimientos de hoy sino al prestigio del mismo presidente en 1964. En cuanto a las elecciones del próximo Noviembre, es improbable que los extremistas puedan hacer gran cosa, mientras se piensa en la posibilidad de un notable aumento del voto de la gente de color en las aglomeraciones urbanas en favor de los demócratas como aprobación a la política de Kennedy.

Queda ciertamente el problema del daño al prestigio norteamericano por estos hechos entre los países subdesarrollados. Sin embargo, se estima que estos países han de tener en cuenta la rápida acción del Gobierno para restablecer la justicia turbada por una minoría irresponsable.

Premio "Calvo Sotelo"

Por Orden de 14 de Julio de 1962 se ha convocado concurso para la concesión del premio "Calvo Sotelo" correspondiente al año 1962.

He aquí la parte dispositiva de dicha Orden:

Ilmo. Sr.: El Decreto de este Ministerio de 6 de Julio de 1939 y la Orden del 10 de Julio del mismo año, disposiciones por las que fue creado el premio "Calvo Sotelo", establecieron que cada año se acordara por el Ministerio de la Gobernación la clase de trabajo o actuación objeto del concurso o certamen para el otorgamiento del premio correspondiente.

De conformidad con lo prevenido y para su cumplimiento, este Ministerio ha tenido a bien disponer:

Artícupo primero. — Se convoca el concurso para la concesión del premio "Calvo Sotelo" del año 1962, con sujeción a las siguientes bases:

Primera. — Se concederá un premio de 100.000 pesetas al Municipio inferior a 5.000 habitantes y que más se haya distinguido en la implantación, desarrollo y organización de los servicios obligatorios mínimos.

Segunda. — Para optar al premio deberán presentarse en el Ministerio de la Gobernación, hasta las doce horas del día 29 de Noviembre próximo, o por conducto del Gobierno Civil, de la provincia, la correspondiente solicitud, acompañada de una información en la que documentalmente se acrediten los méritos que se aleguen. En dicha información se harán constar aquellos datos y hechos concretos que sean susceptibles de valoración y comprobación y deberán figurar juntamente con las pruebas y testimonios que se deseen aportar, los dictámenes del Gobernador civil, presidente de la Diputación, Ingeniero Jefe de Obras Públicas y los de cuantas autoridades y jerarquías se considere oportuno.

Tercera. — El jurado que oportunamente será designado apreciará las obras realizadas en relación con la potencialidad económica del Ayuntamiento.

Cuarta. — El premio será percibido por el Municipio, debiendo la Corporación proponer al Ministerio de la Gobernación su inversión, que preferentemente será la de completar, desarrollar y organizar los servicios obligatorios mínimos sostenidos por el Ayuntamiento.

Artículo segundo. — El Ministerio de la Gobernación designará el Jurado que haya de otorgar el premio que se convoca por la presente Orden Ministerial.

CONTRA EL
PAPO O PAPERA

CAPSULAS
VITAN

El sentido de la elegancia en pieles

CAMPO

Originalidad y belleza de modelos

Véa en los escaparates la
EXPOSICION
de
PELETERIA

que como una primicia de temporada presenta

CAMPO

Con toda solicitud, sigue atendiendo en las mejores condiciones cualquier deseo del público en

PELETERIA

Lope de Vega estrena en Santiago de Chile

El Teatro de la Universidad Católica presenta por primera vez en el Mundo «El Arauco Domado» y lo traerá a Madrid

Santiago de Chile. — (Crónica del corresponsal de la Agencia "Fiel", Tito MUNIT). — ¿Se imaginaría alguna vez el máximo vate que ha tenido España hasta la fecha que tres siglos después de su muerte se iba a estrenar por primera vez en la historia una obra suya en un lejano país llamado Chile y que queda a 12.000 kilómetros de España?

Seguramente no, pero así ha sido. O será en breve. Efectivamente, el Teatro de Ensayo de la Universidad Católica de Santiago de Chile —el mismo que estrenará en Abril de 1961 "La Pergola de las Flores" y "Versos de Ciego" en el Teatro Español de Madrid, con pleno éxito— ensaya, en estos momentos, "El Arauco Domado", que saliera de la infatigable pluma de Lope de Vega...

La obra no ha sido dada jamás en España y será la primera vez que asome por un escenario. Además, se trata de una obra "de encargo", que le pidió la familia Hurtado de Mendoza, compañero de Valdivia en la campaña de Chile, para destacar la actuación y el papel que jugó en la Conquista el recio capitán español, al cual olvidó deliberadamente Alonso de Ercilla y Zúñiga, en las metálicas estrofas de "La Araucana"...

Lope escribió la obra sin saber una palabra de Chile y basándose únicamente en los escasísimos datos que le brindaron los soldados que habían llegado al extremo más lejano de La Corona de España. Esto, junto a algunos libros y relatos, le bastó al fabuloso poeta y dramaturgo para pintar a Chile.

Y lo pintó tan exactamente como si hubiera acompañado en su expedición a Pedro de Valdivia y hubiera llegado alguna vez a las márgenes del minúsculo Río Mapocho...

Es notable releer actualmente la obra y darse cuenta de que no falló en un solo detalle. Que se conoce la flora y la fauna. Que parece haber visto con sus propios ojos los rojos cepihues (flor nacional de Chile), y haberse bañado en las aguas del río Bío-Bío, que era el límite extremo hasta donde habían llegado las tizonas españolas en su lucha contra los araucanos...

Los trajes, las comidas, los usos y costumbres, los dichos y frases de los indios, todo, en una palabra, ha sido recogido con fidelidad fotográfica por el poeta. No hay nada que rectificar ni poner al día. Todo está perfecto para el más celoso y exigente de los historiadores. Y si Lope se levantara de su tumba y diera, teóricamente, examen en historia de Chile, sacaría brillantes tres coloradas...

Actualmente, el conjunto que presentará la obra en este mes, de Octubre, después de una rápida jira a Buenos Aires, está trabajando a razón de diez horas al día. Conjuntos folklóricos auténticamente araucanos le darán el sabor y el colorido justo a la obra para que el espectador se sienta en plena Arauco, en los días de la Conquista.

El Teatro de Ensayo, que quedó enamorado de España, piensa viajar en 1963 para presentar la obra en una sala de Madrid.

En tanto que uno no se ponga, por la caridad, en lugar de los demás, no se puede saber lo que es necesidad.

En las labores de sementera

Interés del superfosfato en el Otoño

Por Vicente CUEVAS RAMOS

Perito Agrícola del Estado

La obtención de una buena cosecha de cereales precisa de la reunión de un conjunto de circunstancias que podemos resumir así: buena tierra, semilla seleccionada, laboreo adecuado y apropiada fertilización.

En nuestro país se ha realizado, en los últimos años, un gran adelanto en lo que se refiere a la mejora en la simiente utilizada y en lo que atañe a las labores; estas últimas se han visto notablemente ayudadas por la tracción mecánica, que permite trabajar el terreno en la época adecuada y a la profundidad debida.

Existe una estrecha relación entre la calidad de la tierra y el abonado empleado; por un lado, el terreno influye en el buen aprovechamiento de los fertilizantes; por otro, éstos contribuyen a mejorar el terreno.

En España, salvo algunas zonas excepcionales, los suelos cerealistas han estado poco atendidos en cuanto a fertilización, ya que se ha dispuesto, habitualmente, de escasas reservas de estiércol y por otra parte, no se han empleado los abonos minerales en la cantidad que nuestras tierras necesitan.

Siendo así, se presenta una situación en la que el agricultor se ve ante la necesidad de atender, no sólo a las necesidades de la cosecha por venir, sino a la formación de reservas en el suelo, que incrementen la fertilidad de éste.

No es posible formar reservas de nitrógeno, porque este elemento no puede acumularse en la tierra fácilmente; pero sí pueden formarse de fósforo y de potasio, elementos ambos que poseen la propiedad de mantenerse en la tierra, sin ser arrastrados por las aguas de lluvia.

Los cereales son grandes consumidores de fósforo; y como las cosechas sucesivas han ido agotando las reservas que existían en el terreno, se hace preciso reconstituirlas. Por ello, en nuestro país, las aplicaciones de superfosfato deben ser amplias, con dosis de mil kilos por hectárea o más.

Al incrementar la riqueza fosfatada del suelo se facilita la absorción de fósforo por las plantas y además se da lugar a un mejor aprovechamiento del nitrógeno y del potasio existentes en la tierra.

El superfosfato debe colocarse con una labor profunda, dada con anterioridad a la siembra y procurando que se mezcle bien con la tierra de labor.

Se han venido observando diversas consecuencias, tras una aportación amplia de superfosfato, repetida varios años. Así, los suelos manifiestan un enriquecimiento en materia orgánica, ya que las mejores cosechas de cereales obtenidas dejan restos vegetales en el suelo (rastrojo, raíces, etcétera), que se van convirtiendo lentamente en humus. Con ello, el terreno se hace más esponjoso, dejando penetrar mejor el aire y el agua de lluvia. También se incrementa la población microbiana del terreno, la cual realiza algunas misiones beneficiosas para la tierra cultivada.

Junto al superfosfato, base fundamental de la fertilización en los cereales, deben aplicarse abonos nitrogenados y potásicos. De este modo, la acción de unos y otros se complementa de un modo armónico y los resultados a obtener son más completos.

París.—En el Parque de Exposiciones de la Puerta de Versalles, se ha inaugurado el 49 Salón del Automóvil. — En la «foto», unas azafatas examinan el modelo «Renault R-8».—(Foto Europa Press)

El 49 Salón del Automóvil, en París

Guía del radioyente

Programas para hoy

Radio Cantilla

12,00: Santa Misa para enfermos retransmitida desde la iglesia de San Lesmes Abad, Patrón de Burgos. 12,45: Astronomía. Santoral. Refranero español. Saludo musical. 13,00: Discomanía, por Raúl Matas. 13,30: Discos dedicados. 14,00: Escaparate sonoro: Marilda y el Conjunto Samba Blue. 14,15: Noticias locales. 14,20: Momento musical con Tex Beneke y su orquesta. 14,30: Retransmisión del diario hablado de Radio Nacional de España. 15,00: Discos dedicados.

Tarde. — 17,00: Carrousel deportivo. (En conexión con la SER). 19,00: La hora de la zarzuela: Bohemios, de Vives. 20,00: Carroussell deportivo. (Crónicas) (en conexión con la SER). 20,30: Monerris Planelles. (Conexión con Radio Madrid).

Noche. — 21,15: Santo Rosario dominical. 21,35: Melodías variadas. 22,00: Retransmisión del diario hablado de Radio Nacional de España. 22,15: Noticias locales. 22,30: Música para soñar. 23,00: Revista deportiva. 23,30: Velada musical. 24,00: Cierre.

Radio Popular

Primer programa: 10,00, Primer compás. 10,10, Primer informe meteorológico del día. 10,15, Tablado de música popular. 10,30, Apunte litúrgico. 10,40, Voces que son oración. 11,00, Santa misa para enfermos e impedidos. 11,45, Cuerdas en Hi-Fi. 12,00, Angelus. 12,05, El año cristiano" 12,15, Ronda de la América española. 12,30, Al teléfono, don Miguel. 12,45, Pentagrama festivo. 13,00, Occidente, última hora. 13,10, Aquí el ritmo. 13,30, Felices los tenga usted. I. 14,15, Para su sobremesa. 14,20, Tercer diario hablado para España de Radio Nacional. 14,50, Música de España.

Segundo programa: 15,00, Indice del programa. 15,01, Radiorama. 15,30, Mensaje en alta fidelidad. 15,45, Felices los tenga usted. II. 16,30, Acuarela del Brasil. 17,00, Domingo deportivo español. Retransmisión.

Tercer programa: 19,00, Indice del programa. Angelus. 19,05. La zarzuela española: "Don Manolito", de Pablo Sorozábal. 20,00, El sastrecillo valiente. 20,30, El santo rosario en familia. 20,50, Partituras ilustres. 21,00, La cámara indiscreta. 21,45, Carrusel. 22,00, Cuarto diario hablado para España de Radio Nacional. 22,20, Información meteorológica de última hora. 22,30, Noticiario. Boletín informativo de noche. 22,45, La jornada futbolística. 23,15, Pabellón musical. 0,00, La danza de las horas. 0,02, Palabras para el silencio. 0,05, Cierre de la estación.

TOROS

Esta tarde, nueva actuación de Rafael Pedrosa, en Barcelona

Como ya anunciábamos días pasados, hoy domingo volverá a pisar el ruedo de la plaza "Monumental" de Barcelona el matador de toros burgalés Rafael Pedrosa, que el domingo último se ganó con todos los merecimientos esta repetición, tras el triunfo clamoroso obtenido en aquel ruedo.

En esta corrida —tercera de las que torea Rafael en Barcelona en el curso de la temporada— iba a actuar con el diestro "Palmeño", cuya alternativa estaba prevista para el pasado viernes en Sevilla —festejo que hubo de ser suspendido por la lluvia—. Otro diestro de primera fila completaría la terna, desconocemos los nombres de los dos compañeros de profesión que harán esta tarde el paseíllo en la "Monumental" barcelonesa con nuestro torero.

También sabemos que el empresario don Pedro Balañá repetirá a Pedrosa en Palma de Mallorca, plaza donde, en sus dos actuaciones de esta temporada, ha alcanzado la "palma de oro" con que se premia cada domingo a los diestros triunfadores. En esta ocasión alternará con otros dos espalas, ganadores a su vez de idéntico trofeo y como el cartel de que goza Rafael en aquel ruedo es enorme, suponemos que, a poco que le favorezca la suerte, puede convertirse en el máximo triunfador de la temporada mallorquina.

TRIUNFO DE DIEGO PUERTA EN ZARAGOZA

Zaragoza.—Quinta de feria. Toros de Jesús Sánchez Cobaleda. Victoriano Valencia, que sustituía a "Curro" Romero escuchó pitos en los dos. Diego Puerta, muy bien en ambos toros. Hizo dos faenas pletóricas de arte y dominio y se le concedieron cuatro orejas y un rabo. Al final de la corrida fue obligado a dar una vuelta al ruedo. Andrés Vázquez, que sustituía a "El Viti", pitos en los dos.

AGRICULTOR:

El secreto de tu declaración al Agente Censal está protegido por la Ley. Ten confianza y dí escuetamente la verdad. Sólo eso pretende el I Censo Agrario de España: conocer la realidad del Agro español.

El éxito de esta operación informativa depende de tí.

Campaña de alfabetización para atender a 800.000 niños chilenos

Santiago de Chile. — Poco antes de partir hacia el Concilio Ecuménico, el arzobispo de Santiago ha anunciado una campaña de alfabetización de la Iglesia en Chile para atender el drama de 800.000 niños que se quedan sin escuela en el país.

El Cardenal Raúl Silva Henríquez declaró en una rueda de Prensa que antes de responsabilizar a nadie por este hecho doloroso, que deja sin cultura al 11 por ciento de la población escolar, la Iglesia prefería buscar soluciones rápidas y efectivas.

El Prelado nombró antes de salir un Comité pro-Campaña de Alfabetización que ha iniciado los preparativos con base en este comunicado del mismo Cardenal:

"Hacemos un llamamiento a los estudiantes católicos, tanto de secundaria como de la Universidad, para que forme equipos de alfabetización, y realicen la obra de enseñar al que no sabe a todo lo largo del país.

Extendemos esta llamada a los párrocos, a los directores de colegios y escuelas para que colaboren, facilitando sus locales para la campaña, en especial durante las vacaciones de verano.

Apelamos a todos los medios de difusión para que contribuyan a crear un "ambiente nacional de convencimiento de la necesidad de la Campaña". (PA).

"En aquel tiempo..."

"Confía, hijo, tus pecados te son perdonados". San Mateo IX, 2

En aquel tiempo: Subiendo Jesús a una barca, atravesó el lago y fue a su ciudad (Cafarnaún). Presentáronle al punto un paralítico echado en su camilla. Viendo Jesús la fe de ellos, dijo al paralítico: Confía, hijo; perdonados te son tus pecados. Algunos escribas dijeron para sí. Este blasfema. Mas Jesús, viendo sus pensamientos, dijo: Por qué pensáis mal en vuestros corazones? ¿Qué es más fácil: Perdonados te son tus pecados, o decir: Levántate y anda? Pues para que sepáis que el Hijo del hombre tiene potestad en la tierra para perdonar pecados, dijo entonces al paralítico: Levántate, tira tu lecho y vete a tu casa. Y se levantó y se fue a su casa. Viendo esto las gentes, se asombraron, y glorificaron a Dios, que dió tal poder a los hombres.

REFLEXIONES

¡Qué lección tan bella y al mismo tiempo tan provechosa, nos da el Evangelio de este día! Jesús, despues de haber estado ocupado en sus correrías apostólicas, volvió a Cafarnaún, momento que nos presenta el Evangelio.

Allí había un enfermo y unos parientes o vecinos, compadecidos de él, deciden llevarle a Jesús para que le cure. Es difícil llegar hasta Jesús, pues una multitud llena y rodea la casa y ellos llevan al enfermo en la camilla en que yace paralítico. Pero su fe les hace superar los obstáculos y, aprovechando la configuración del edificio, le suben por la escalera exterior de la terraza y levantando las losas que la cubren por allí bajan al enfermo hasta ponerle a los pies de Jesús. Este al ver la fe de aquellos hombres, dijo al paralítico. «Confía, hijo, tus pecados te son perdonados».

Primera lección del Evangelio. Compasión para con los enfermos y nuestro deber de llevarlos a la presencia de Cristo.

¿Cómo cumplimos nosotros este deber? Quizá, y aun sin quizá, tambien nosotros nos compadecemos de los enfermos ¿pero hacemos algo por llevarlos a Cristo? No hace muchos días os exponía esta idea y os decía que la realidad nos demuestra que hoy hay muchos que cuidan sí materialmente a sus enfermos, pero llevarlos a Cristo avisando al sacerdote para que los visite, los conforte, los dé los Sacramentos no, esto no, se van a asustar, y así el número tan grande de enfermos que mueren sin asistencia espiritual, sin recibir los Sacramentos, sin encontrarse con Cristo y sin que Este, por medio del sacerdote, pueda decir al enfermo: «Confía, hijo, tus pecados te son perdonados».

Estas palabras hicieron pensar mal a aquellas gentes, que decían: «Este blasfema».

Pero Jesús reprendiendo su conducta les dice: «Por qué pensáis mal en vuestros corazones? Decidme ¿cuál es más fácil: decir tus pecados son perdonados, o decir levántate y anda? Pues para que veais que el Hijo del hombre tiene potestad de perdonar los pecados, dijo al paralítico: Levántate, toma tu lecho y vete a tu casa. Y así lo hizo».

Segunda lección que nos da el Evangelio, el poder y la divinidad de Cristo y su misericordia que cura al enfermo sin dolencia material, en recompensa de su fe, pero lo que es más, la curación espiritual del mismo, que obtiene el perdón de sus pecados.

Y todo ello, como consecuenica de haber llevado al enfermo a la presencia de Cristo.

Pensemos en la obligación que tenemos de cumplir este deber con nuestros enfermos que podrán obtener la curación material y seguro, y esto es lo más principal, obtendrán su curación espiritual con el perdón de sus pecados.

J. V.

PATITAS

Khaki Campbell, pura raza, sangre holandesa, de enorme producción huevera. Venta de todas las edades en LA FLORIDA. Eslava, 6. Teléfono 11442. — PAMPLONA

Vida religiosa

SANTORAL

SANTOS DE HOY

Dominica XVIII de Pentecostés. Ss.: Calixto, p.; Gaudencio, ob.; Fortunata, vg.; Evaristo, Saturnino, mrs.; Fortunato, Justo, obs.

Misa, con rito de segunda clase y color verde, de la Dominica XVIII de Pentecostés; segunda oración Et fámulos.

SANTOS DE MAÑANA

Ss. Teresa de Jesús, vg., Fortunato, mr., Severo, ob., Aurelia, vg.

Misa, con rito de tercera clase y color blanco de Santa Teresa de Jesús, segunda oración Et famulos.

SANTOS DEL MARTES

Ss. Eduvigis, vda., Ambrosio, Florentino, obs., Gerardo Mayela, cf., Saturnino, Martiniano, mrs.

Misa, con rito de tercera clase y color blanco, de Santa Eduvigis, segunda oración Et famulos.

CULTOS

CATEDRAL. — Real Hermandad del Santísimo Cristo de Burgos.

Esta tarde, a las ocho, rosario y sermón por el M. I. Sr. don Isidoro Díaz Murugarren, exposición del Santísimo Sacramento, bendición y reserva.

SANTA AGUEDA: Novena de la Virgen de Fátima. Por la mañana a las ocho y media, misa y novena. Por la tarde, a las siete y media predicando el R. F. Francisco Gimeno, franciscano y terminará con la Salve.

CARMEN: Festividad de Santa Teresa de Jesús.

Por la mañana, a las nueve, misa armonizada de comunión general. A las once y media misa del Cuerpo de Intendencia con plática. Por la tarde a las ocho función final de la novena con sermón por el R. P. Valentín de la Cruz, C. D.

M. M. CARMELITAS: Fiesta de Santa Teresa. A las ocho misa rezada. A las once y media, misa solemne. Por la tarde, a las siete función eucarística y sermón por el R. P. Felipe de la Madre de Dios, C. D.

CAPILLA DE LA DIVINA PASTORA. — Novena de San Antonio María Claret. Por la tarde a las siete y media con rosario y bendición.

Congregación Mariana de la Inmaculada y Santa Cecilia

Se recuerda a todas las congregantes, que es obligatoria la asistencia al retiro mensual, que tendrá lugar D. m. esta tarde a las seis menos cuarto en la iglesia de la Merced, que bajo el título de "La joven moderna en las congregaciones marianas" dirigirá el R. P. Fernández Achiaga S. J.

¡SERVIDORA DOMESTICA!

Si deseas aclaraciones como socio beneficiario del Montepío Nacional del Servicio Doméstico, acude a las visitadoras del mismo, teléfonos 3707 y 3996 que te orientarán de todo lo que necesites.

PRIMER ANIVERSARIO

LA SEÑORA

Doña Simona Porres Porres

(VIUDA DE ILDEFONSO ANTON)

que falleció el día 15 de los corrientes

— Q. E. P. D. —

Sus apenados hijos, doña Donata, doña Casilda, doña Secundina, doña Amparo, don Vicente y doña Maximina; hijos políticos, don Feliciano Sáez, don Maximino López, don Gerardo Sáiz, doña Inés Ruiz y don Anastasio Sebastián, nietos y demás familia

Ruegan a sus amistades la asistencia al funeral que por el eterno descanso de su alma se celebrará en Santa Dorotea, mañana día 15, a las DIEZ Y MEDIA, acto de piedad por el que les anticipan las gracias.

Burgos, 14 de Octubre de 1962.

De Aquende CRONICA de MIRANDA y de Allende

MORTAL ACCIDENTE DE TRABAJO

Ayer, alrededor de las ocho y media de la mañana, al poco tiempo de comenzar su trabajo en los talleres de maquinaria agrícola de don Casimiro López, sitos en nuestra ciudad, en la calle de Leopoldo Lewin, el obrero llamado Juan Molina Alonso, de 32 años de edad, domiciliado en la calle del Río número 6, se encontraba realizando unos trabajos con una piedra de esmeril, cuando ésta se partió y uno de los trozos le alcanzó en el vientre. La tremenda fuerza que llevaba el trozo de piedra desprendido le causó un gran desgarro con gran hemorragia.

Inmediatamente fue trasladado al cuarto de socorro de la Cruz Roja y con toda urgencia se personaron seis médicos y personal sanitario, que procedieron a prestarle los auxilios necesarios, haciéndosele varias transfusiones de sangre, pero todo fue inútil, puesto que tenía seccionadas las principales venas del vientre y aunque se intentó por todos los medios al alcance cortarle la hemorragia, no se logró y el infortunado y ejemplar obrero Juan Molina, dejó de existir a las diez y media de la mañana.

El triste desenlace ha llenado de consternación a toda la ciudad, pues era persona muy conocida y querida por cuantos le conocían.

Desde el primer momento del accidente, junto al personal sanitario se encontraba el reverendo párroco de San Nicolás, que administró los auxilios espirituales al finado.

Descanse en paz el malogrado Juan Molina y desde estas líneas nos unimos al sentimiento general y enviamos nuestro más sentido pésame a sus padres y hermanos y demás familia.

EL MIRANDES JUVENIL, VENCIDO POR EL BERCEO POR DOS A UNO EN LOGROÑO

El pasado día 12, por la mañana, en Logroño, se jugó el encuentro del campeonato nacional juvenil, entre el C. D. Berceo y nuestro Mirandés, partido que finalizó con el triunfo de los riojanos por dos tantos a uno.

Tenemos referencias de que en este encuentro influyeron factores ajenos al juego de ambos conjuntos y que perjudicaron a nuestro juvenil, hasta el punto de que lo que pudo ser una victoria, se ha trocado en una derrota. Ya van siendo varias las veces que en Logroño y jugando el Berceo, los árbitros se ponen descaradamente de su partey le dan triunfos que por su juego no merece. Esta vez, la víctima de este partidismo arbitral ha sido nuestro Mirandés. Otro día cualquiera será otro equipo. Y esto es grave, no porque haya perdido el Mirandés, que a fin de cuentas algún día tenía que perder, sino porque tratándose de equipos juveniles, ante todo y sobre todo, hay que cuidar la parte deportiva, sin servir a intereses localistas, que tan perjudiciales vienen resultando para el fútbol en nuestra comarca. Por eso, cuando algún equipo representante de ésta, ha pasado a las fases regionales, siempre se ha hecho el ridículo más espantoso, porque de una forma u otra hay quienes están interesados en determinado equipo aún cuando éste no sea el mejor ni el más adecuado para representar a una Federación, en un momento determinado. Y es que, si la simiente es mala, la cosecha no puede ser buena. Esto en equipos profesionales, aún lo encontramos lógico desde el punto de vista económico, aún cuando en el deportivo sea bochornoso, pero bien es sabido que en ciertas ocasiones, lo que interesa es el ascenso del equipo, aunque éste sea malo, pues tiempo tienen después de formar un cuadro mejor. Pero en juveniles es inadmisible e innecesario.

También tenemos algo para la Federación navarra, en la que estamos encuadrados, y es que por lo menos, tienen la obligación de comunicar con el tiempo necesario, sus acuerdos y las fechas en que se deben de jugar los partidos, ya que no lo suelen hacer. Sin remontarnos a otras ocasiones, diremos que en la Secretaría del Club Deportivo Mirandés, no se tuvo noticias de la Federación anunciando el partido que el Mirandés tenía que jugar en Logroño, hasta mediada la tarde del jueves día 11 y el partido se jugaba en Logroño al día siguiente a las once y media de la mañana. Apenas si hubo tiempo de comunicar a los jugadores que tenían que jugar este partido. Mal, muy mal nos parece esto.

ENTRENAMIENTO DEL MIRANDES

El pasado viernes por la mañana hubo entrenamiento general en Anduva, con vistas al partido de hoy en Villafranca de Oria. Al mismo asistieron todos los jugadores de la plantilla, a excepción de Aguirre e Iturricha, que se encuentran lesionados. Por cierto que nos agrada y celebramos que Bau, el magnífico central mirandés que desde principio de temporada parece tenía algunas diferencias con el club, asistió al entrenamiento y se entrenó con todos, por lo que es de suponer que el "caso Bau" está solucionado y que pronto le veremos alineado en el once mirandés, estando seguros de que la presencia de este fino jugador local en las filas rojillas será un gran refuerzo para el conjunto.

En cuanto al partido de esta tarde en Villafranca, encierra muchas dificultades para el Mirandés, puesto que el terreno de juego de Arana está en pésimas condiciones, además de ser de reducidas dimensiones. Todo esto y las bajas que tiene el cuadro de Bustamante, hace que el resultado le veamos dudoso, si bien tenemos confianza en que la mejor clase del Mirandés supere estas dificultades y logren, si no los dos, por lo menos un punto.

De alineaciones, nada sabemos, si bien habrá algunos cambios obligados, lo que hace falta es que todos pongan el máximo interés. Acompañando al equipo y como delegado del mismo, irá el vice-presidente del club señor Mínguez Suerte.

A LAS CUATRO Y MEDIA EN ANDUVA, C. F. LOYOLA - MIRANDES, DE JUVENILES

Hoy tenemos fútbol juvenil en Anduva. A falta de pan... Esperamos que los aficionados se vuelquen en masa en el estadio para animar a nuestros chavales, que por cierto están algo cariacontecidos con el resultado del pasado viernes en Logroño. Ahora tienen la ocasión de demostrar que son los mejores y que una derrota injusta no debe ser tenida en cuenta. Que ganarán estamos seguros, mas si les animamos con nuestra presencia, tanto mejor.

Por cierto que esta es otra de las pegas que plantean los acuerdos de la Federación. La de tener que jugar un equipo juvenil dos encuentros oficiales en poco más de 48 horas. Un poco mucho nos parece para jugadores que todavía son niños.

BODA

El pasado viernes, a las 13 horas y ante el altar mayor de la iglesia parroquial de San Nicolás, contrajeron matrimonial enlace la gentil señorita María del Pilar Narro y Bravo con el joven Lucio Fernández Blázquez.

Apadrinaron a los contrayentes doña Luisa Fernández, hermana del novio y don Miguel Narro, hermano de la novia.

Bendijo la unión el reverendo don Juan Fernández, hermano del contrayente.

Después de la ceremonia, los numerosos invitados fueron obsequiados con un magnífico banquete en el restaurante Campillo, del barrio de Las Matillas. A continuación, hubo un animado baile.

A última hora de la tarde, los recién casados iniciaron su viaje de luna de miel, durante la que visitarán varias capitales españolas.

Nuestra más cordial enhorabuena al nuevo matrimonio.

Décima relación de donativos recibidos en la Caja de Ahorros Municipal de Burgos, Sucursal de Miranda de Ebro, pro-damnificados de Cataluña:

Suma anterior, 29.513,50 pesetas.

Anónimo, 25 pesetas; Bar Cabecillas, 100; Muebles Julia Muri, 500; Rafael y Luis Enrique Ventosa, 100; anónimo, 75; don Sebastián Requejo, 100; don Fortunato García, 25; don José Arbaizar, 25; don Victoriano Fernández, 25; propietarios Baile Salón Imperio, 2.000; doña Ladislada Gutiérrez, 10; doña Sara Gómez de Barredo, 25; don Patricio Alonso, 20; personal Fábrica de Tejidos Aubeso Arnabat, de Miranda de Ebro, 575.

Suma y sigue, 33.118,50 pesetas.

SE NECESITA ENCARGADO

para granja agrícola y ganadera a doce kilómetros de Miranda. Propio para dos o tres familias con hijos. Buena retribución, casa habitación y leña. Inútil presentarse sin buenos informes. Razón: Corresponsalía de DIARIO DE BURGOS en Miranda de Ebro. Ramón y Cajal, 31, 2.º

AQUI, ARANDA
Capital de la Ribera

SESION DE LA COMISION MUNICIPAL PERMANENTE

Bajo la presidencia del alcalde, don Luis Mateos Martín, ha celebrado sesión la Comisión municipal Permanente, con asistencia de los tenientes de alcalde, don José Zapatero Cabestreros, D. José Luis Villanueva Oliver y D. Luis Blanco Cristóbal, concurriendo también el interventor de fondos municipales y el secretario accidental D. Félix Miranda.

Se leyó y fué aprobada el acta de la sesión anterior.

Comunicaciones oficiales y particulares.—Se da cuenta de un escrito de la Jefatura Provincial de Sanidad en la que expresa que el Excmo. Sr. Gobernador Civil de la provincia, ha aceptado la propuesta de dicha Jefatura para designar jefe local de Sanidad de Aranda de Duero al Dr. D. Rufino Aparicio Rodríguez, quedando enterada la Corporación.

Comisión de Fomento.—Se autorizan las siguientes obras: A don Alejandro González Vaquerizo, como presidente de la Cooperativa de Viviendas Protegidas «José María Redondo», apertura de huecos en tapias de cerramiento a vía pública para servidumbre por haber desaparecido esta en virtud de las obras realizadas en amplitud de las viviendas; a don Francisco López Rojas, colocación de rejas protectoras en las ventanas de planta baja para seguridad en la vivienda sita en la calle de Fuenteminaya, núm. 56. A don Teodoro López Sáez, construcción de nave industrial en interior de la propiedad que posee en la carretera de Madrid Km. 156, previa autorización de Obras Públicas; a don Manuel Núñez Martín, reconstrucción de tapia de cerramiento de corral a vía pública, en Fuenteminaya, 39; a don Jenaro Martín Alvarez, adecentamiento de fachada y conversión de puerta en ventana y ventana en puerta, en Fuenteminaya, 24; a don Román de la Rica Gil, instalación de una peluquería de caballeros en el piso primero de la casa núm. 17 de la calle de San Gregorio; a doña Dulce María Navarro, elevación de tapia de cerramiento de solar en la calle Pedrote núm. 1; a don Fernando Lázaro Benito para cubrir terraza ampliando vivienda y desmonte de cubierta de torreón en carretera Soria, 53.

A don Nicolás Peñacoba Llanos, adecentamiento de fachadas y apertura de dos ventanas en la calle San Juan, 14. Se autoriza a don Gustavo Sever Zapata la apertura de un taller de reparación de calzado en General Catalán, 3 y a don Jesús Martínez Romeral la reapertura de su establecimiento sito en Plaza del Caudillo, 9. Examinada la instancia de don Everardo Pascual Alonso en la que solicita la devolución del 90 por ciento del importe de los derechos municipales por, licencia de construcción de un edificio en la Carretera de la Estación, autorizado en sesión de 15 de Marzo pasado, por estar acogidos como viviendas subvencionadas según justifica con la fotocopia que acompaña, por unanimidad se acuerda acceder a lo solicitado.

Intervención y Hacienda. — Habiendo finalizado el período de información pública del padrón sobre matrícula para el cobro del arbitrio sobre perros, correspondiente al actual ejercicio, con las variaciones que se especifican durante el período de reclamaciones, por unanimidad se acuerda su aprobación definitiva.

Se aprueba la relación de facturas número 26.

Se acuerda por unanimidad agradecer a don Jesús y don Aurelio Moliner la atención que han tenido hacia el Ayuntamiento de regalar todos los servicios de taxis efectuados con motivo de las fiestas de Septiembre.

El alcalde da cuenta de haber ascendido a cabo al guardia municipal don Luis Bellela García, en atención a su buen comportamiento y servicios prestados, acordándose al mismo tiempo que sea jubilado por haber cumplido la edad reglamentaria, con todos los derechos inherentes a su nuevo cargo.

NOTICIAS VARIAS

Se puede decir que ya han terminado las mosterías en la comarca, afortunadamente sin novedad, habiedo resultado fallidos por fortuna, nuestros temores de accidentes, de que días pasados dábamos cuenta, congratulándonos de que haya sido así.

—o—

Pese a que sigue el cielo nublado y de que el día de ayer amaneció el piso mojado, la temperatura se mantiene agradable, sin que la lluvia haya estorbado las labores agrícolas, aunque por las mañanas refresca.

NUEVOS FICHAJES DE LA GIMNASTICA ARANDINA

Tenemos noticias de que ya está formalizada y despachada la ficha del delantero centro Félix y de un asturiano que juega en el puesto de interior, quedando de esta manera reforzada la línea de ataque.

Es probable que estos dos jugadores se alinien mañana en Peñaranda, lo que dará más consistencia al equipo.

J. S. J.

Temas de la circulación

Un acontecimiento jurídico supuso la Ley del tribuno Julio Aquilio en aquella sociedad extremadamente individualista del Derecho Romano Se votó por referendum. No era precisamente una ley política, pero sí afectaba notablemente al bien común y seguridad de los bienes de los ciudadanos del imperio.

Las obligaciones extracontractuales que provienen de los daños tenían su acción reparadora y procedimiento legal mediante esa **Lex Aquilae**; es decir cuando los daños y los perjuicios en personas o cosas provienen de culpa ajena.

En la Edad Media, la Ley de las **partidas** regulaba también en su título XV estas responsabilidades civiles. En uno de sus capítulos encontramos, al distinguir la culpa y negligencia de la causa de fuerza mayor, un primer esbozo o ensayo de Código de la circulación. Es verdad que se refiere a roces o choques entre las naves, pero al final lo generaliza diciendo: **"e en algo semejante que acaescen en ríos o en otros logares".**

Todos los Códigos han prestado atención a estas obligaciones, llamadas en derecho extracontractuales, y que dan origen al responsable civil, pero en estos momentos son de plena actualidad.

La crisis tan visible y tan vital de nuestra época evolutiva está en ser a la vez social y romana en cuanto al derecho se refiere, lo que nos hace no pocas veces andar sobre la cuerda floja. ¡Qué penoso resultado casi siempre en la práctica conciliar derechos sociales e individuales!

El legislador ha acometido modificaciones esenciales que están a punto de ponerse en vigor. Nuestros jueces, por otro lado, con un sentido muy humano de la justicia, suelen paliar la reparación de daños no distinguiendo si éstos provienen de culpa negligente o de mayor fuerza exigiendo aun en casos poco dudosos la fianza compensadora.

Los vigentes Códigos de circulación tienen algunos absurdos y lagunas que ponen en evidencia una especie de falta de lógica. Tal es el caso de permitir velocidades ilimitadas y, a la vez, exigir que se sea dueño de dicha velocidad a la que previamente no se ha puesto cortapisa.

La densidad creciente de la circulación, las pistas tentadoras por las que se rueda cada vez más deprisa sin sensación de peligro, el ritmo acelerado de la vida, hacen que los vehículos a motor sean ya una especie de medio ortopédico, que en el conjunto del organismo humano sustituye a las piernas, nuestros órganos naturales de progresión, teniendo que adaptarse nuestros reflejos psíquicos a esa función suplementaria. Por esta causa y por el fallo inherente a esa función que no es natural, se produce el mayor porcentaje de accidentes, en los que, si analizamos bien, no puede decirse que haya existido culpa o negligencia, moralmente comprendida en la definición del artículo 565 del Código penal. La imprudencia pertenece a la sociedad misma que va aumentando y perfeccionando ese nuevo órgano de desplazamiento. Dada la fragilidad del cuerpo humano en relación al peso y velocidad del vehículo, es verdaderamente prodigioso que los accidentes no sean todavía mucho más frecuentes y trágicos.

Si, como vemos, el imperativo social y el progreso en general son los factores que acrecentarán todavía mucho más este riesgo, la reparación del daño debe tener también carácter específicamente público, casi como si se tratase de un accidente de trabajo.

En esta orientación creo que la nueva ley va a establecer el seguro obligatorio del vehículo, pero esto no es suficiente si ello no va a ahorrarnos la "litis" o discusión de la culpa en cuanto a la indemnización que por responsabilidad civil afecta. La culpa criminal, cuando la imprudencia sea claramente manifiesta, debe ser exigida por la sociedad sin paliativo alguno. La indemnización de los daños corporales debe tener carácter incontestable, incluso cuando la culpa o negligencia provienen de la víctima.

El derecho a indemnización previa, haciendo para estos efectos caso omiso del responsable, lo tendría todo usuario de una vía, sea ocupante o no de un vehículo, por el simple hecho de su personalidad humana, sin otra diferencia de categoría o grado en la escala de indemnizaciones que la importancia de la lesión, la edad y situación del perjudicado.

El fondo necesario para reparar socialmente estos accidentes; que en Seguro se llaman Accidentes Individuales, pudiera regularizarse de una forma parecida al actual seguro obligatorio de viajeros. Supongamos una gran caja que se alimentase de un ingreso constante sobre un recargo en los carburantes; de las multas o infracciones, u otros medios parecidos.

Esto, que nos parece algo utópico, llegaría un momento que tendría una realización fácil, que incluso abarcará a los daños materiales. Por ahora, la igualdad de indemnizaciones en ese supuesto sistema representaría un estado social demasiado gregario y aumentaría una burocracia estatal para su administración, que casi siempre resulta lenta. Sin embargo, el que quisiese mejorar las pensiones podría contratar particularmente en una mutualidad o en una entidad mercantil un seguro individual suplementario.

Sobre el sistema actual, que hemos dicho está todavía cargado de derecho romano, se aprecian casos verdaderamente sangrantes. No hace mucho conocí a un inválido por atropello de circulación. Las condiciones en que el accidente se había producido (era un peatón de edad decadente y con falta de reflejos), eximieron claramente de responsabilidad al conductor del vehículo. La sentencia absolutoria del chófer era muy justa, pero socialmente el caso resultaba también tenebroso.

De todas formas, esperemos con fe la nueva Ley. El seguro obligatorio e ilimitado del responsable civil es ya un gran paso, pero siempre que se exija a los aseguradores la reparación civil muy rápida y, si el litigio fuese necesario, que éste tenga un procedimiento ágil y modernizado, imponiendo severas sanciones al litigante temerario.

En efecto, se debe de indemnizar aún en los casos sin culpa. Simplemente por ser usuario de un vehículo, ya que se es en potencia culpable, pero también lo es el peatón que puede distraerse, siendo tan humana y tan frecuente la distracción.

Puestos en una meditación filosófica de estos casos, recordaremos las palabras que Calderón de la Barca pone en labios de Segismundo: "El delito mayor del hombre es haber nacido". Yo lo creo así. Porque ¿qué mayor imprudencia y riesgo hay que el de venir a este mundo?

Próspero GARCIA GALLARDO

Dirección general de Turismo

Normalización de la provincia de Barcelona después de las recientes inundaciones

A fin de evitar cualquier confusionismo informativo acerca de las consecuencias de la reciente catástrofe padecida en algunos sectores de la provincia de Barcelona, esta Dirección general, comunica que, dichos acontecimientos no han afectado en lo más mínimo a las instalaciones hoteleras y complementarias de la capital ni de las zonas turísticas de la provincia, como Sitges, Castelldefels, localidades de la Maresma, etc. En todos estos lugares la temporada sigue desarrollándose con toda normalidad, especialmente en Barcelona-ciudad, muy concurrida en el mes de Octubre por lo que respecta a los Hoteles de las categorías superiores.

Entre los inmuebles siniestrados no figura ningún hotel ni edificio destinado a otros alojamientos de carácter turístico. Por otra parte, las comunicaciones internacionales de Barcelona por tierra, mar y aire están totalmente normalizadas, incluso en aquellos lugares que padecieron momentáneas interrupciones, señalándose también que entre las víctimas no figuran turistas extranjeros.

Por último hay que destacar que los espectáculos y toda clase de manifestaciones artísticas y culturales se están celebrando en Barcelona con toda normalidad, una vez transcurrido el breve período que aconsejó suspensiones o aplazamientos en señal de luto.

Después de medio siglo de ateismo en Rusia, el pueblo mantiene viva la fe

Berlín. — El diario moscovita Pravda, órgano del partido comunista soviético, ha pedido renovar la lucha contra la religión. En un editorial reproducido por radio Moscú afirma que la "educación ateista no es siempre sistemática y carece de impacto en las masas de creyentes". Pravda se lamenta de que en 45 años de comunismo ateo, en el pueblo soviético perduran algunas "reliquias del pasado, que no pueden desaparecer sin lucha. Todavía hay —afirma— demasiados ciudadanos soviéticos esclavos de la religión. Los prejuicios y supersticiones del pasado impiden que desarrollen al máximo su fuerza creativa en el trabajo, la vida pública y el progreso del comunismo".

La Radio Vaticana afirma por su parte que la exhortación de Pravda al ateismo militante constituye de hecho un tributo espontaneo a la "inextinguible fe y sentimiento religioso del pueblo ruso".

Agrega Radio Vaticana que Pravda demuestra una vez más la "radical y absoluta incompatibilidad entre el comunismo y la religión". (PA).

Crear puestos de trabajo es en la actualidad la mejor obra de Caridad. Cáritas piensa en esto y espera su ayuda.

PRIMER ANIVERSARIO

EL SEÑOR

Don Isaac Martínez Mata

Falleció el día 14 de Octubre de 1961, confortado con los Santos Sacramentos y la Bendición de Su Santidad

Q. E. P. D.

Sus resignados hijos, doña María Concepción y don Jesús-Manuel; hijo político, don Santiago Caballero Sánchez; madre política, doña Segunda Martínez Garrido; hermanos, sobrinos y demás familia

SUPLICAN la asistencia al funeral que por el eterno descanso de su alma, se celebrará en la iglesia parroquial de San Lorenzo el Real, MAÑANA, LUNES, DIA 15, a las ONCE de la mañana, y las misas que se celebrarán en la Divina Pastora a las 8,30 y 9 y en la Capilla del Santísimo Cristo (Catedral), a las 9,30 y 10, por lo que les quedarán muy agradecidos.

Burgos, 14 de Octubre de 1962.

Las misas que digan mañana día 15, en la parroquia de San Lesmes, a las doce; en la de San Lorenzo, a las ocho y diez; en la iglesia de La Merced, a las nueve y nueve y media, y en el Carmen, a las ocho y media y nueve, serán aplicadas por el eterno descanso del alma de

LA SEÑORA

Doña Leónides Aranda y Sáinz de la Fuente

(Vda. de Saturnino Achiaga)

que falleció el día 11 de los corrientes

Q. E. P. D.

LA FAMILIA agradecerá a sus amistades la asistencia a alguna de dichas misas, actos piadosos por lo que les quedarán agradecidos.

PRIMER ANIVERSARIO

LA SEÑORA

Doña Agustina Gutiérrez Gutiérrez

(VIUDA DE DON TOMAS GARCIA)

QUE FALLECIO EL DIA 16 DE OCTUBRE DE 1961

— Q. E. P. D. —

Sus hijos, doña Juliana, don Tomás, doña Valeriana, don José María, don Norberto, doña María del Rosario, doña María del Pilar y doña Agustina; hijos políticos, don Marcelino Pajares, doña Carmen Salas, doña Felícitas de la Granja, doña Concepción Abós, don Calixto Moncada, don Bonifacio Bañuelos y don Rafael Casado; nietos y demás familia

Ruegan a sus amistades la asistencia al funeral que por el eterno descanso de su alma se celebrará en la iglesia parroquial de Santa Eulalia, de Paredes de Nava (Palencia), el día 16, a las DOCE; las misas del día 16 en San Cosme, a las siete y media y nueve y media; en San Lorenzo, a las ocho y media y nueve; en San Lesmes, a las once, y el rosario y reserva, a las ocho de la tarde. Las misas del día 17, en San Cosme, a las siete y media y nueve y media, actos de piedad por los que les anticipan las gracias.

Burgos, 14 de Octubre de 1962

Figura de la semana

JUAN XXIII EL PAPA DEL CONCILIO

Por José María JAVIERRE

Cuando se acabó la guerra de 1914 don Angelo abrió en su ciudad de Bérgamo una residencia de estudiantes. El era entonces un sacerdote en lo mejor de la vida, cercano a los cuarenta. No había nacido en Bérgamo, sino en un pueblecillo a pocos kilómetros, Sotto il Monte: Bérgamo es la capital de la región. Antes de la guerra y después de sus estudios en Roma, don Angelo había sido secretario particular de Radini Tedeschini, uno de los obispos de más talla que pasaron por Bérgamo: En 1909 se puso de parte de los obreros huelguistas y encabezó la suscripción para dar de comer a las familias. El obispo murió en vísperas de la guerra, y don Angelo fue incorporado como sargento de Sanidad a los hospitales de Bérgamo. Más tarde le nombraron teniente capellán. Pasó cuatro años consolando heridos y aprendiendo los secretos de la vida en las confesiones de los que iban a morir. A don Angelo, como a todos los italianos, le gustaba el uniforme militar, y cuando su elección de Papa los periódicos del mundo publicaron una foto en la que se le ve apuesto y gentil con su bigote, su kepis y el capote bizarramente cruzado. Acabada la guerra, don Angelo abrió un residencia de estudiantes. Los quería trabajadores, simpáticos... y bien plantados. Le apetecía que sus chicos fueran elegantes, colocó en la escalera de la residencia un espejo grande con un cartel que recordaba a los jóvenes la conveniencia de controlar su aspecto antes de salir de casa: "Conócete a ti mismo".

No está de más recordar la anécdota en relación con las intenciones de Juan XXIII al convocar el Concilio. Algunos católicos se dicen chasqueados porque esperaban que el "concilio de la unión" trajera la paz definitiva de los católicos con los protestantes, los ortodoxos y hasta los judíos. Las cosas son mucho más complejas, y no pueden salvarse en tres o cuatro años divergencias seculares. La actitud personal del Papa ha mostrado a unos y otros que en lugar de vernos como enemigos al acecho hemos de considerarnos hermanos de una familia tristemente dividida y dispuesta a cancelar las antiguas amarguras. Pero Juan XXIII toma el camino más realista para alcanzar la meta: Quiere que los católicos realicemos una gran tarea de renovación, de superación, para que nuestra vida religiosa y humana responda a las directrices del Evangelio que traerán más caridad, más amor y asistencia mutua, más confianza en la Providencia divina, y en consecuencia ese optimismo que tanto necesita el mundo contemporáneo. Los concilios en la Historia de la Iglesia han desatado siempre un magnífico vendaval de ilusiones, han sido una ocasión para renovar el viento y el fuego de Pentecostés. Juan XXIII quiere este milagro de una Iglesia purificada y ardiente, izada como una bandera blanca en el pino más alto, cuando tantos naúfragos chapotean a nuestro alrededor... El Papa Juan XXIII quiere que el Concilio sea un espejo donde los católicos nos miremos: Conoceos. Sois la Iglesia. No estáis dislocados, dispersos, desconectados, conoceos. Tened conciencia de la misteriosa trabazón que os enlaza uno a otros y con Cristo, y pensad en lo que podéis todos juntos ofrecer al mundo, en lo que podéis ayudar. Lo ha dicho con palabras precisas: Cuando la Iglesia católica haya renovado su fervor "estará en condiciones mejores para entablar el diálogo unionista".

A Juan XXIII le duele la partición de la familia cristiana en parcelas antagónicas. Cuando le consagraron obispo y pasó de "don Angelo" a "monseñor Roncalli", le destinaron a los Balcanes como representante pontificio. Vivió allí veinte años. Se dice pronto, veinte años, pero qué de experiencia, qué de ansias, alegrías y desconsuelos caben en esos veinte años aguantados por el representante del Papa en la difícil geografía balcánica. Primero le encomendaron Bulgaria, donde tuvo mucho que sufrir por la cuestión de la boda del rey Boris con la princesa católica Juana de Saboya: El rey faltó al juramento por el cual se había comprometido en Roma a cumplir las obligaciones que el Vaticano impone en los matrimonios mixtos. Luego ascendió a delegado apostólico en Grecia y Turquía, con residencia en Atenas y Estambul. Allí le alcanzó la guerra mundial y allí creyó él que se cerraría su carrera diplomática.

Pero en vísperas de la Navidad de 1944 llegó un telegrama cifrado al pequeño chalet de monseñor Roncalli. El secretario encargado de la cifra no estaba en casa. Monseñor se dedicó a descifrar el telegrama. No creía, no podía creerlo: "Venga inmediatamente stop destinado nuncio París stop Tardini". Nuncio en París significa la cúspide de la carrera diplomática pontifica. Un error: Sería otro el destinatario. Se puso en viaje, llegó a Roma, preguntó si alguien se había vuelto loco en el Vaticano. Le recibió Pio XII, una mañana de mucho trabajo

—Puede dedicarle siete minutos, monseñor. Quiero decirle que su nombramiento es cosa mía, le he escogido yo personalmente. He orado, he resuelto...

—Santidad, si es así me sobran seis minutos.

Iniciaba otros veinte años de vida en el proscenio de la actualidad mundial: París, Venecia, Roma. El ha continuado tan sereno, trabajador y bueno como en los tiempos en que era don Angelo. Se deja guiar por la Providencia, no en vano escribió en su escudo episcopal "obediencia y paz". Cada vez que ha caído sobre su persona una de las responsabilidades abrumadoras que jalonan su biografía, ha quedado un instante asustado, como apabullado, pero luego reacciona y piensa lo que sus campesinos del Norte de Italia: Dios sobre todo. Le ocurrió con la tiara y le ocurrió con el Concilio: "En un momento nos iluminó el alma una gran idea... Enseguida tuvimos el temor de haber suscitado perplejidad, zozobra..." Pero ya el Concilio ha entrado en raíles. La mano del Papa Roncalli va a rubricar una de las páginas definitivas de la historia de la Iglesia.

Las astronaves serán pronto diez veces más pesadas que las actuales

Moscú. — El profesor Petrovich escribe en el último número de la revista "Aviación y Cosmonáutica", que "Hay que creer que en el curso del próximo decenio el peso de las astronaves aumentará al menos en 10 veces". El Prof. Petrovich recuerda que el peso máximo de los satélites artificiales soviéticos había alcanzado a principios del año pasado los 6.500 kilos. El autor del artículo dedicado a la conquista del Cosmos indica que el peso de partida de las astronaves llegará sin duda a ser igual al de los mayores navíos marítimos. El Prof. Petrovich señala que los satélites artificiales de la serie "Cosmos" se han beneficiado de las últimas realizaciones de la Ciencia de los cohetes, constituyendo una contribución importante al desarrollo de los medios de transporte en el Cosmos. Es evidente, declara el Prof. Petrovich, que en el período próximo habrá que crear bases sobre los satélites artificiales y naturales de la Tierra y de otros planetas, así como en esos mismos planetas. Esas bases tendrán, la misión de ayudar al hombre a penetrar en el Cosmos para estudiarlo.

EL MUNDO EN OCHO DIAS

Por Tomás CERRO CORROCHANO

Subrayábamos la semana anterior, con motivo del comunicado del pleno del comité central del comunismo chino, cómo el antagonismo Pekín-Moscú no sólo no cede sino que se hace ostensiblemente más agudo. Nuevos hechos surgidos con posterioridad refuerzan la tesis.

Hay que mencionar entre ellos: a) Los discursos de Chu En-Lai, primer ministro de Pekín y Chen Yi, ministro de Asuntos Exteriores de su Gobierno, en el décimo tercer aniversario del régimen comunista chino, ambos abiertamente agresivos contra Kruschef; b) La clausura de consulados soviéticos en la China roja; c) La insultante denuncia de Tito como traidor a la causa comunista en el momento mismo en que el presidente de la Unión Soviética, Brechuf, salía para Belgrado; d) La clamorosa aprobación china de los puntos de vista del Gobierno de Albania, a raíz de una nota de éste especialmente acre para Kruscref y sus seguidores.

Por su parte, los dirigentes de la URSS no han ahorrado manifestaciones hostiles contra Mao y sus secuaces. Un artículo firmado por el propio Kruschef afirmaba hace pocos días en una revista marxista internacional que las tesis chinas sobre "coexistencia pacífica" y modo de derribar el capitalismo entran "en la esfera de la psiquiatría". El propio viaje de Leónidas I. Brechner, presidente del Soviet Supremo, a Yugoslavia, en las circunstancias actuales, era una bofetada para los jefes chinos, que vienen haciendo una violentísima campaña contra el "revisionismo" titista. Y la ayuda económica y militar soviética a la India en plena disputa con Pekin sobre zonas fronterizas, es igualmente algo más que palabras.

En cambio, la guerra sorda entre el bloque soviético y el mundo occidental, se halla en un período de calma relativa.

El vuelo de Schirra demuestra que los Estados Unidos avanzan firmemente en la conquista del espacio, y la publicación de números extraordinarios enteros de ciertas revistas norteamericanas dedicados a los problemas de este orden, confirman el interés creciente por el gran público yanki hacia el tema.

Señalemos como gran acontecimiento de la semana la apertura del segundo Concilio Vaticano, número 21 de los ecuménicos. Cerca de 3.000 obispos procedentes de los cuatro puntos cardinales, reunidos en Roma, bajo la presidencia del Papa, para tratar de los problemas actuales, demuestran la vitalidad y la auténtica universalidad de la Iglesia.

Elecciones norteamericanas y referendum y elecciones en Francia, a corto plazo. Es decir, ambiente cargado de pasión política en ambos países. Mucho mayor, naturalmente, al otro lado de los Pirineos. Es mucho más lo que allí está en juego.

DE GAULLE Y LA CONSTITUCION

Si cuando estas líneas se publiquen la Asamblea Nacional francesa no ha sido ya disuelta, lo será ciertamente dentro de un plazo muy breve. La razón es sencilla. Derrotado el Gobierno Pompidou, la dimisión es inevitable. El presidente De Gaulle puede nombrar otro Gobierno o disolver la Asamblea. Establecido prácticamente que el primer ministro ha de recibir un voto de investidura del poder legislativo (así ocurrió con Debré y Pompidou), claro está que el nuevo presidente sería derrotado inexorablemente, ya que el conflicto político francés del momento reside en el antagonismo irreductible creado entre De Gaulle y el Parlamento. Queda, pues, como única fórmula viable, la disolución.

Pero la disolución supone, constitucionalmente, la convocatoria de nuevas elecciones para dentro de veinte días, como mínimo, y de cuarenta como máximo, a partir del decreto.

Independientemente de las elecciones, queda en pie el referendum convocado para el día 28 de este mes. Si gana De Gaulle la Constitución francesa de 1958 será modificada y los partidarios políticos habrán sufrido un rudo golpe. Si De Gaulle pierde, ha anunciado que dimitirá. ¿Que hay en el fondo de todo ésto?

La postura del general De Gaulle quedó clara en su discurso por radio y televisión el pasado día 4. "El presidente —dijo— necesita la confianza directa de la nación". En vez de ser elegido, como ahora, por una asamblea de 80.000 notables, representantes de los partidos políticos en sus distintos planos, lo será, en lo sucesivo, por sufragio universal.

Por su parte, los adversarios políticos del general sostienen que el asunto se ha planteado anticonstitucionalmente y que el propio autor de la Constitución la ha conculcado de manera abierta. Pero, además, la reforma que se propone es —dicen— esencialmente antidemocrática y, por ello, inadmisible. El recuerdo de Luis Napoleón (que en 1851 disolvió la Asamblea, consiguió ser declarado reelegido y, dos años después, se proclamó emperador), aterra a la oposición. Lo malo es que en ésta figuran no solo la totalidad de los partidos (con la excepción ya se entiende, de la UNR, del propio De Gaulle), sino instituciones como el Consejo Constitucional y el Consejo de Estado, sin contar con los profesionales de los estudios jurídicos, cuya unanimidad ha permitido decir a Paul Reynaud en la Asamblea: "No hay un solo profesor de la Facultad de Derecho que no piense que la Constitución está siendo transgredida".

El caso es que la prueba de fuerza se ha hecho inevitable. La derrota del Gobierno en la Asamblea, en la que fracasaron anteriormente hasta ocho mociones de censura, y ésta del día 5 ha prosperado con 39 votos más de los indispensables, no es resultado de un movimiento parlamentario contra Pompidou, sino contra el mismo De Gaulle. El desdén con que éste ha acogido la actitud de la Asamblea no ha contribuído naturalmente, a disminuir la tensión.

Es lógico que el problema constitucional sea hoy el que centre la atención de la Prensa y los medios políticos de Francia.

ELECCIONES NORTEAMERICANAS EN PUERTAS

A la mitad del mandato presidencial hay siempre elecciones en los Estados Unidos. El de Kennedy, elegido en 1960, termina en 1964. Dentro de pocas semanas, 50 millones de electores van a renovar totalmente la Cámara de Representantes (435 puestos y a designar 35 senadores y 35 gobernadores de otros tantos Estados de la Unión. El 87º Congreso yanki se halla a punto de suspender sus sesiones y la preocupación electoral empieza a desplazar a todas las otras en los Estados Unidos.

Los estudios dedicados a la situación política coinciden generalmente en que la lucha se va a centrar en unos 85 escaños de la Cámara, unos 19 o 20 del Senado y determinados Gobiernos, ya que el resto se da por seguro que continuará en poder del mismo partido en que ahora se hallan.

Mas, aparte de que las variaciones provocadas por los resultados de las urnas pueden tener una transcendencia política inmediata, candidatos y partidos piensan ya ahora en los efectos de la actual consulta electoral sobre la lucha de 1964. Es cuestión de programas y de personas.

En el orden de las realizaciones los propósitos de Kennedy distan mucho de los hechos en esta primera mitad de su presidencia. La mayoría de ellos han sufrido modificaciones esenciales e incluso han fracasado por la resistencia del Congreso. El presidente ha iniciado su campaña con un doble lema propagandístico: "O echar el ancla o hacerse a la mar"; "Un Congreso con más demócratas y más progresivo". Significa con ello la necesidad de eliminar republicanos que, según sus palabras, han hecho del "no" a todo un programa político, y la necesidad asimismo de aumentar el número de demócratas de "su" mentalidad y tendencia, que hagan posible una labor legislativa más fecunda.

Pero hay también importantes problemas de personas. Las elecciones próximas son de transcendencia incalculable para Nelson A. Rockefeller, Richard A. Nixon y el propio Kennedy, sobre todo. Para este último, un triunfo electoral republicano, por poco acusado que fuese, pudiera poner en tela de juicio su candidatura para las elecciones presidenciales de 1964, en las que Rockefeller, actual gobernador de Nueva York, y Nixon, vicepresidente con Eisenhower y candidato ahora a gobernador de California, tiene en mucho que ganar, cada uno en su campo, a costa de Kennedy a poco que este se descuide.

Ello es que, prácticamente, la campaña electoral está en marcha y que la pasión política está haciendo arder ya los cincuenta Estados de la Unión.

Espuma de la semana

LAS LANGOSTAS Y SU TRAGICO FIN

La estrella de la pantalla Brigitte Bardot se lamentaba hace unos días de los crueles sufrimientos de los bueyes en el matadero. En Estados Unidos es el señor Gordon Gunter el que se lamenta de los padecimientos de las langostas comestibles, mientras aguantan el agua caliente que las mata, antes de prepararlas para el banquete.

Ambos tienen razón. Es lamentable la muerte y sufrimientos de los animales que comemos; tienen el justificante, sin embargo, de que los humanos algo tenemos que comer y entre ese "algo", algunos animales.

Pero la lamentación del señor Gunter ha despertado una leve polémica sobre la importante cuestión: ¿Cómo se debe matar a las langostas para que no sufran? El señor Gunter cree que se debe introducirlas en el agua fría y calentarla poco a poco, Mas, en cuanto apareció su artículo en los periódicos, una señora noruega contestó indignada, diciendo que ella había intentado ese procedimiento y había comprobado que los desdichados animales sufren terriblemente, lo que se advierte viendo los saltos que dan y los movimientos que hacen para intentar salir del recipiente.

En este asunto, los que deberían dar su opinión son los crustáceos, pero siendo eso completamente imposible, lo primero que habría que saber es si la langosta tiene un sistema nervioso lo suficientemente desarrollado para sentir el dolor. Mientras no se sepa eso, no podremos decir si tienen la razón los partidarios del agua caliente o la tienen los del agua fría.

EL HOSPITAL DEL FUTURO

En Munich se ha celebrado una exposición de arquitectura bajo el lema: "El hospital del futuro". La exposición es internacional y comprende, por lo tanto, una variedad considerable de proyectos de todas clases sobre las posibilidades de un hospital modelo. Mas entre esos proyectos, hay uno especialísimo que requiere ser destacado. Se trata de un proyecto del arquitecto norteamericano E. Todd Wheeler.

El proyecto está sobre esta circunstancia, verdaderamente sorprendente: el enfermo debe ser sometido a anestesia total desde que entra en el sanatorio y no será despertado hasta que sale curado. La alimentación del paciente se haría por vía intravenosa. Aparatos eléctricos controlarían la evolución de la enfermedad.

En tal hospital cambiaría todo, empezando por las camas que serían sustituídas por butacas con ruedas, que los médicos podrían teledirigir por procedimientos electrónicos y trasladar de unos departamentos a otros.

Como se comprende, el tal proyecto, más que una cosa practicable parece una fantasía oriental. Sin embargo, expresa claramente un deseo eterno de la humanidad: huír del dolor. Si el caer enfermo es inevitable, que al menos sea evitado el dolor y las molestias de la enfermedad.

EL ANCIANO ELEFANTE

Un elefante fósil, al que se atribuye nada menos que tres millones de años de existencia, acaba de ser encontrado en Georgia, en el monte Kotsakhouri. Se trata de un elefante de la clase denominada "meridional" que desapareció del territorio europeo hace ya más de un millón de años.

El fósil encontrado es uno de los más completos que hayan sido descubiertos dentro de esa especie. Tiene una altura de cuatro metros y mide cinco metros de longitud.

No es el único elefante fósil que no seen los museos de historia natural de las diversas naciones. Hay otros varios, entre ellos, los más famosos son aquellos que se guardan en París y en Leningrado. Pero ni uno ni otro están completos, ni, desde luego, tan bien conservados como el que ya se denomina entre los técnicos "el elefante de Kotsakhouri".

EL COMBINADO AVION-TREN

En Francia, dos compañías de comunicaciones, la "Air-Inter" y la S. N. C. F., o sea la de Ferrocarriles Nacionales, se han puesto de acuerdo para ofrecer al público billetes combinados con una rebaja del 20 al 30 por ciento.

El avión no puede ir a tantos sitios como va el tren. Por eso el recorrido en tren puede completar el que se haga por avión. Es lo que pasa ya desde hace mucho tiempo, en muchas ciudades europeas con el tranvía y el metro, o el autobús combinados. La cuestión es dar facilidades. Antes, eran las compañías de transportes, dentro de la ciudad, las que se ponían de acuerdo; ahora son aquéllas que actúan dentro de la nación. Un día, serán, seguramente, las internacionales.

Puestas de acuerdo las compañías de tren y de aviación, las facilidades serán muy considerables y, además, como decíamos, los precios disminuídos. Así, pues, lancémonos a viajar. Eso es lo que hace ya todo el mundo, con cualquier pretexto.

Circulación

El laboratorio de investigaciones en carretera, (en la Gran Bretaña) dice

-Las víctimas aumentan el día del sábado
-Un buen alumbrado público, reduce en un 30 por ciento la frecuencia de los accidentes
-Limitar la velocidad ahorra un 19 por ciento de víctimas
-Peligran más la cabeza de los pasajeros y el torax del conductor

Acabo de leer una anécdota reveladora. Hace dos horas un conductor iba a noventa kilómetros por hora. Le sobreviven su viuda, tres hijos y un coche totalmente destrozado.

El suceso nos lleva de la mano, una vez más, al recuento doloroso de los accidentes y víctimas en todas las carreteras del mundo y particularmente en las de esta acogedora geografía española.

El creciente aumento de la circulación plantea varios problemas. Lamentablemente la frase de Duhamel, "la carretera, he ahí la jungla" no ha perdido actualidad. Y cada día, cada madrugada sin fondo, llegan a las redacciones de los diarios las noticias de accidentes mortales que se recogen, se publican y se leen un tanto insensiblemente, ajenos a las consecuencias familiares, sociales y económicas que origina una de estas muertes angustiosas, rápidas.

Hallar la causa de los accidentes —lo cual no resulta difícil— preocupa hoy a investigadores, sociólogos y políticos. En cambio, combatirla ya es más difícil. La geografía urbana, el incremento de la población, el aumento del parque automóvil, actúan en forma plena.

El conductor de un vehículo debe aceptar pues que existen multitud de factores capaces de ocasionar un accidente y que no debe confiar, exclusivamente, en su habilidad y destreza.

Los preceptos del Código de la Circulación, se han de considerar cual lección cotidiana. Ahora se quieren establecer normas de tráfico por carretera, necesidad debida al aumento del tráfico turístico, idénticas en toda Europa, según acuerdo adoptado en la conferencia entre los ministros de Transportes y Comunicaciones.

Las fronteras, gracias al auge de la industria rodada, se difuminan un poco cada día. Desde un punto de vista general —nos dice Ernesto Delhonte, jefe de la Policía de Tráfico en el Perú— la circulación se relaciona con la producción y la población y por consiguiente, en ciertos casos la limita. El mayor éxito en el normal desarrollo de la circulación, exige guiar un vehículo con extremada precaución. Hay que pensar en el hombre, medida de todas las cosas, según Protágoras; medida de casi todos los accidentes de tráfico, se podría decir, conforme a una moderna técnica vial.

Para ayudar al conductor se realizan en la Gran Bretaña, por el laboratorio de investigaciones de carreteras, los más diversos e interesantes estudios, que nos permite conocer Road Safety and Traffic Review.

En Gran Bretaña se calcula un promedio de 20 personas muertas, 220 heridas de gravedad y cerca de 700 heridas leves. Pero estas cifras varían, de un día paar otro, y depende del grado de intensidad de la circulación, cambios de tiempo, etc., etc. Veamos:

Las víctimas tienden a aumentar el día del sábado. No menos del 25 % de todos los accidentes se deben a un deslizamiento en carretera húmeda, tres veces más frecuente en verano que en invierno. Un buen alumbrado público, reduce en un 30 % la frecuencia media de los accidentes. Una quinta parte de las personas muertas en las carreteras de la Gran Bretaña son motoristas o sus pasajeros, la mayor parte jóvenes de menos de 30 años. En un 62 % de los accidentes ocurridos después de las diez de la noche, por lo menos, una de las personas causantes, había bebido alcohol. Las limitaciones de velocidad ahorran un 19 % del número total de accidentes. El peatón es el más vulnerable de los usuarios de la carretera y cerca de la mitad de las personas muertas en Gran Bretaña son peatones.

Finalmente unas tablas con datos sacados de informes del fiscal de Inglaterra y Gales, indican que la cabeza es extraordinariamente vulnerable, tanto para el conductor como para el pasajero, así como el torax, aunque en menor grado. Es decir, peligra más la cabeza de los pasajeros que la del conductor —de cien ocupantes, sesenta y cinco estaban seriamente lesionados en la cabeza, y es más vulnerable el torax del conductor que el de los pasajeros.

Es conveniente pensar en la necesidad de proteger la cabeza y el torax en todos los viajes. De acuerdo. Pero más importante que nada, es que todos lleguemos al convencimiento de que toda prudencia es poca y que un sentido moral y una sicología ambiental de cortesía logrará mayor seguridad en las calles y carreteras.

Argentina contrata a veinte veterinarios españoles

Constituyen sólo la vanguardia de otras misiones técnicas

Buenos Aires. (Crónica especial para Agencia "Fiel"). — Acaban de llegar a Buenos Aires veinte veterinarios españoles para desarrollar actividades profesionales en el territorio de la República Argentina.

El acontecimiento era de gran importancia y por ello acudieron a recibirlos en el aeropuerto de Ezeiza, el Jefe de la Misión del CIME en la capital argentina y los funcionarios españoles de la Agregaduría Laboral.

Este viaje puede considerarse de histórico ya que constituye la primera emigración colectiva organizada de universitarios españoles a Iberoamérica. Ha sido posible realizarla gracias a los trabajos del Instituto Español de Emigración, en cooperación con el Comité Intergubernamental para las Migraciones Europeas.

Posteriormente, y después de firmar los respectivos contratos de trabajo en la Dirección General de Sanidad Animal de la Secretaría de Agricultura, fueron recibidos por el ministro argentino de Agricultura, doctor César Urien en su despacho oficial. El ministro, al darles la bienvenida, resaltó la importancia que para el país tiene poder contar con técnicos tan capacitados que contribuirán, con su trabajo de laboratorio y de campo a la lucha contra las plagas de la ganadería argentina.

Al referirse el doctor César Urien a la escasez de veterinarios que se registra en la República Argentina, añadió que tras este primer grupo de veinte técnicos españoles, espera que se realicen contrataciones mucho más numerosas.

El ministro señaló también el reconocimiento de su Departamento al CIME por la brillante cooperación prestada para el desarrollo de esta iniciativa.

En los próximos días, y antes de asumir definitivamente sus tareas, los veterinarios españoles visitarán plantas figoríficas, establecimientos campesinos y la Facultad de Veterinaria de la Universidad Nacional de La Plata, donde posiblemente podrán, los que así lo deseen, revalidar sus títulos universitarios.

Los veterinarios españoles, que están siendo acogidos muy favorablemente en todos los sitios, han sido recibidos por el Director Nacional argentino de Migración, Sr. Ciapuscio, y por el ministro Sr. Sangro, encargado de los asuntos consulares en la embajada de España.

61 países emitirán sellos sobre la Campaña Mundial contra el Hambre

Roma. — La FAO comunica que 61 países de los cinco contienentes incluído el Estado de la Ciudad del Vaticano, emitirán sellos de correos dedicados a la Campaña Mundial contra el Hambre.

La emisión se hará simultáneamente en todos los países el 21 de Marzo de 1963, y tiene como fin llamar la atención del público sobre los problemas más urgentes del hambre y de la desnutrición en el Mundo y sobre el modo de poner pronto remedio a aquellas. (PA).

En tanto que uno no se ponga, por la caridad, en lugar de los demás, no se puede saber lo que es necesidad.

Señora, señorita

Desea confeccionarse Vd. misma FACIL Y ECONOMICAMENTE una bonita y auténtica

ALFOMBRA DE NUDO A MANO?

ALMACENES SEMPERE

Pontejos, 5 (AHORA CONDE PLASENCIA) MADRID

le invita a visitar su EXPOSICION, así como a aprender su sencilla confección, mañana, lunes 15, y el martes 16, en el Hotel España, de 11 a 2 y de 4 a 8. Indicándonos las medidas exactas, le facilitaremos presupuesto de coste.

Distribuidor para Burgos

HIJA DE B. FOURNIER, S. L.

Prim, 10. - Teléfono, 4174. - Burgos

la calidad de...

Una buena impresión

sólo tiene un nombre

● imprenta
● fotograbado
● encuadernación

Talleres GRAFICOS "Diario de Burgos"

ESTE
es
MARCONI
Modelo
FLORENCIA
Auténticamente extraplano, con pantalla negra y mandos frontales, posee una rica ornamentación que incorpora las más sólidas ideas estéticas del Renacimiento italiano.
El nuevo televisor FLORENCIA reúne los más recientes desarrollos técnicos: chasis vertical pivotable, sistema de deflexión de imagen "ortoimagen", sistema "detector de velocidad" para apreciar los más finos detalles, etc.
Equipado y controlado en una nueva línea de montaje MARCONI, constituye el más bello marco para la más perfecta imagen
Este es el FLORENCIA. El más perfecto y potente televisor del mercado.
P.V.P.
22.850 Pts.
INCLUIDOS IMPUESTOS
MARCONI
La Marca del máximo prestigio

Tertulia madrileña

Por Juan Antonio CABEZAS

Castañas «asás» y quiniela de Octubre para novelistas.- Club para lectores que sepan leer.- «Rocinante vuelve al camino» o nuevo molino en la Mancha.- Teatro: Unamuno, García Lorca, Lope-Paso o así.- La TV también destroza el castellano.- Ya son demasiadas películas de caballerías.- Las salas «Prisma» y «Neblí», inauguran con Llovet e Izaola.- Los periodistas juegan a las «cuatro esquinas».- Povedano, de la mano de Sáinz de Robles, sale a escena con La Carreta de «Juan Rana»

En la literaria del Café Gijón, hay revuelo. El poeta Garciasol discute con García Nieto. Se habla de los síntomas otoñales: de las «asás» calentitas que ya están en la calle y de los concursos de novelas. Instalo el «magne» invisible, al tiempo que Garciasol pontifica: «Los concursos son la «quiniela» de Octubre, para noveles y novelistas». Otro dijo: «Cuatro aciertos y casi medio millonceijo de pesetas». ¡Vaya si se paga la fantasía! El X Planeta, el Gullón, el II Ciudad de Oviedo y uno más de Sésamo. Alguien comentó: ¿Sabéis lo que pasó en Oviedo? Sí, que se lo dieron al ovetense Padre Martín Vigil, por «Sexta galería». Un nuevo drama de mina. Tratándose de Asturias... El periodista Montini agregó: «Creo que Dolores Medio y Núñez Alonso votaron por «Los hijos», de Fernández Nicolás. Alguien dijo que Severiano había sido cinco veces finalista, casi tantas como Ignacio Aldecoa. Y García Nieto recalcó en tono evangélico: «Bienaventurados los finalistas porque ellos harán buenas novelas».

Estos días ha irrumpido en las tertulias el nombre de un gran escritor austriaco, Anton Zischka. Ha llegado a Madrid con su libro «¿Paz o guerra?». Y con la organización del Club de Lectores, recién fundado en Barcelona. Alguien aclaró: «Se trata de un Círculo para proporcionar libros baratos a lectores que sepan leer, no para esos devoradores de subproductos literarios, los que llamaba D'Ors «analfabetos de segundo grado». Zischka es hombre de estadísticas. El cree que si los 22.000 millones anuales que el mundo gasta en armas, los emplease en aulas y libros, se cambiaría la faz moral del planeta. Y el malintencionado, remató: ¡Nos ha «fastidiado» el profeta!

En una de profesionales se habló de ese molino de viento inaugurado en La Mancha. Lleva un nombre cervantino y zoológico, «El Rocinante», y lo construyó Oscar Dignoes, un austriaco que fuma en pipa y ama a Cervantes. Un doctor —literato él—, dijo, con cierto énfasis: «Eso está bien. En La Mancha, cuando menos se espera «Rocinante vuelve al camino». Es decir, la ficción novelesca se impone a la realidad, porque el mito cervantino renace cada día en La Mancha y en el mundo. Y otro subrayó: ¡Olé con olé los cervantistas, y viva Don Quijote!

Acerqué el micro a los teatrales. Allí se cotillea lo suyo. Que si Unamuno es discursivo. Que si García Lorca ya no «suena» como antes. Que si Horacio Ruiz de la Fuente tiene una obra centenaria en la capital de Méjico. Que si cuatro de Paso seguidillas, que no es lo mismo que unas seguidillas de Paso. Que si pretende ser el Lope de este «siglo de oro», de kilowatios y de megatones. ¿Lo dices por «El mejor mozo de España»? No basta con utilizar un título. Será un Lope... pero menos. En el teatro. En la vida...

Entre los de cine, también se habla de las películas extranjeras. ¿No os parece que ya son demasiadas películas de caballerías? Uno añadió: «Está visto que las masas, eso que se llama el gran público, lo mismo ahora que en tiempos de Cervantes, necesita «caballerías», es decir, fantasías y disparates de grueso calibre. Narraciones que se salten a la torera la realidad y la historia». Por las pantallas andan, «El Cid», «Maciste», «Barrabás». Y todas las del Oeste, ¿qué son más que películas de caballerías?

Acerqué el micro a otro cotarro, donde se defendía el castellano. Uno alzó la voz: Antes, para estropear el idioma —su prosodia y su sintaxis—, teníamos las cafeterías de Serrano, donde se decía aquello de «póngame unos vidrios», «incinéreme el cilindrín». Ahora, tenemos las películas de TV, donde se dice «chequera» al talonario de cheques y «vacacionarse» a descansar unos días. ¡Pobre y rico castellano, que resiste tales gramáticos!

Los pintores hablaban, como siempre, de exposiciones. Las de pintura tienen ahora competencia: la «Exinco», de nuevos materiales, la nueva estructura de Madrid, la del Congreso Mundial de Loterías. Dos salas conocidas, «Prisma» y «Neblí», inauguran con el catalán Llovet y el vasco Yzaola.

Entre los periodistas, se habla de los cambios. Esto apasiona siempre. Se diría que en broma han jugado a las «cuatro esquinas». Marquerie deja la codiciada esquina de Serrano y se va a la de Narváez. Llovet aterriza en Serrano, aunque se hablaba de otro titular. «Isidro» sigue atado a su simpática columna madrileña. Siempre es lo mismo. Cosas de la profesión.

Alguien trajo el libro de Enrique Povedano. La carreta de «Juan Rana» —carro de Tespis— que presenta Sainz de Robles. Con graciosas frases sobre la farándula, saca a las candilejas al personaje de Povedano, «Pompeyo García de Paredes», que nos cuenta y no acaba noveladas anécdotas de la farándula contemporánea. ¡Qué cosas cuenta el gran «Pompeyo», digo, el gran Povedano!.

Nuestros teléfonos: 2015 y 1280

Ante la fiesta de mañana

SANTA TERESA DE JESUS

Sus obras y escritos

Por Guillermo AVILA

Académico C. de la Historia

Mañana celebran la Iglesia católica y la Orden carmelitana la fiesta de la insigne doctora y reformadora del Carmelo, Santa Teresa de Jesús, en el mundo, Teresa de Cepeda y Ahumada, la cual nació en la histórica ciudad de Avila el 28 de Mayo de 1515 y murió santamente en Alba de Tormes a las nueve de la noche del día 4 de Octubre de 1582, festividad del seráfico padre San Francisco de Asís, de quien según dicen sus biógrafos era muy devota.

Celebrándose este año el cuarto centenario de la reforma carmelitana, vamos a decir algo sobre las obras y escritos de Santa Teresa de Jesús, tan conocidas y leídas por todos los amantes de la Historia y de la Literatura, así como los devotos españoles y traducidos por la importancia que tienen a varios idiomas.

El primer libro que, siendo religiosa, escribió la Santa doctora fue la relación de su vida, llamado por ella misma "Libro de las misericordias del Señor", el cual empezó a preparar por mandato del Padre dominico Fray Pedro Ibáñez por los año 1562, estando en Toro en casa de año 1562, estando en Todo en casa de doña Luisa de la Cerda, por Junio del mencionado año, volviendo a escribir el mencionado libro por orden del Maestro Fray García de Toledo y terminándolo el año 1566.

En 1562 escribió el "Camino de Perfección", siendo priora del Monasterio de San José de Avila, volviéndolo a escribir con más esmero, dicen los biógrafos, en 1569.

Su "Concepto de Amor de Dios" lo escribió hacia el año 1575 y las "Exclamaciones o Meditaciones del alma a su Dios", según dice Fray Luis de León, hacia el año 1569.

"El castillo interior o las moradas", es el más notable que escribió Santa Teresa, a juicio de sus biógrafos. Comenzó a escribirle el 2 de Junio de 1577 estando en Toledo, continuó en Segovia y Medina y lo terminó en Avila, víspera de San Andrés del mismo año.

El insigne escritor Fray Bonifacio Moral, del Colegio de Agustinos Filipinos de Valladolid, en su notable obra titulada "Vida de Santa Teresa de Jesús", estudio galardonado con el primer premio en el certamen celebrado en Salamanca con motivo del tercer centenario de la Mística Doctora y editado en Valladolid en 1890, afirma, en su juicio crítico de las obras de la santa abulense:

El "Libro de las Misericordias"... tiene muchos puntos de contacto con el de las "Confesiones" de San Agustín, porque en él la Mística Doctora, así como en el suyo al humildísimo obispo de Hipona, pondera sobremanera sus pecados; cuenta con tanta senciller como verdad las extraordinarias mercedes recibidas y no pudiendo contener la llama del amor que arde en su pecho, desata la lengua en alabanzas del Señor. ¿Quién le podrá leer, siquiera sea con mediana atención, que no saque de él grandísimo provecho para su alma y cobre especial cariño a la ínclita Reformadora del Carmelo? Dos veces le escribió y ambas por indicación de sus confesores, los cuales a la vez que se proponían con ello examinar con detenimiento el espíritu de aquella alma privilegiada, deseaban también que todo el mundo se aprovechara de la celestial doctrina que dicho libro había de derramar, aprendida no en cátedras de Filosofía y Teología sino en la escuela del Espíritu Santo.

Comenzó la primera por mandato del Padre dominico Fray Pedro Ibáñez, el 1560 o 1561 y le acabó estando en Toledo, en casa de doña Luisa de la Cerda, por 1562. Ninguna otra noticia se tiene del mencionado escrito e ignórase al presente dónde se puede encontrar. Lo escribió por segunda vez, habiéndoselo ordenado el Maestro Fray García de Toledo y por tener entendido que tal era la voluntad de Dios.

Redactóle esta segunda vez con distinción de capítulos y algunas adiciones, en especial lo perteneciente a la fundación de San José de Avila. Y por la relación que hace de algunos sucesos se deduce que no debió terminarlo acaso hasta el año 1566. Enviado al V. Avila, a instancias de la Santa volvió a manos de la misma en 1568, con la censura favorable. Poco después de la fundación de Pastrana, hallábase en poder de la Inquisición, por haberla delatado la princesa de Eboli", despechada de que nuestra Madre no accediese a sus exigencias". El Cardenal Quiroga le dio a examinar a Fray Hernando del Castillo y leyóle también él mismo, quedando sumamente complicado de la santa y edificante doctrina que contenía.

En 1575, el P. Ibáñez emitió su censura favorable al libro, pero tuviéronle guardado en la Inquisición hasta que yendo la V. Ana de Yepes en 1586 y la fundación de Madrid, lo sacó de su poder, para entregarlo al encargado de revisar así este como otros escritos de la Santa, con el fin de darlos a la imprenta.

Consérvase autógrafo en El Escorial.

Casi al mismo tiempo que su "Vida" escribió Santa Teresa otro libro no menos admirado: "Camino de Perfección" o, por otro nombre "Del Pater Noster", porque declarando en él la oración dominical, sin salir de ella encamina a sus religiosas a la cumbre de la perfección.

Accediendo la cariñosa Madre a los ruegos de sus amadas hijas, compuso el "Camino de Perfección" en 1562, siendo priora del monasterio de San José de Avila y le escribió con más esmero el año 1569, hallándose en Toledo y cuando tenía fundados otros varios conventos. Solo en él se dirige a sus monjas, pone lo primero delante el fin de su vocación y llamamiento a la Descalcez carmelitana, que consiste en seguir con toda perfección los consejos evangélicos, ocupadas de contínuo en hacer fuerza al Señor con oraciones y penitencias para que dé luz y aliento a sus ministros, dedicados a defender la Religión Católica y a llevar al buen camino a las extraviadas almas. Trata después de renovar obstáculos que impiden el abrazar la vida perfecta y con suavidad encantadora arrastra a los corazones en pos de la virtud haciéndolo tan amable que no hay voluntad tan rebelde y obstinada que no se ablande al calor del fuego de amor divino que respiran todas las páginas.

Y aunque dicho libro fue escrito principalmente para las religiosas, no por eso deja de ser de grandísimo provecho para todas las almas cristianas, porque a cada una en su estado le es dado practicar la virtud con la ayuda de la gracia, la cual de ordinario sólo alcanza mediante la oración. Cómo se ha de hacer ésta con fruto enseña admirablemente la Santa, acomodándose en sus advertencias y consejos a las diversas índoles y espíritu particular.

El primer original de tan precioso libro o sea el autógrafo consérvase en El Escorial. El segundo consérvase en las Carmelitas Descalzas de Valladolid.

Otro opúsculo tenemos que en lo tierno y afectuoso se da la mano con el anterior. Intitúlase "Exclamaciones o meditaciones del alma a su Dios" y se compone de algunas meditaciones sueltas, coloquios ternísimos con su Amado, desahogos de un alma herida de amor divino y todo él puede considerarse como un himno de alabanzas y tributo de sincero agradecimiento a las bondades del Señor. De cuando en cuando prorrumpe en sentidas quejas al considerar las ofensas que de contínuo se hacen a un Dios tan amable, que tiene sus delicias en conversar con los hombres y comunicarles a manos llenas los tesoros inagotables de su gracia".

El libro más notable de la Santa, por la elegancia del estilo, corrección del lenguaje, riqueza de imágenes, elevación de ideas y profundidad de pensamiento, es sin duda alguna el "Castillo interior o las Moradas".

Respecto de esta obra, el P. Yepes afirma:

"Víspera de la Santísima Trinidad pensando la Santa, qué motivo tomaría para este tratado, Dios, que dispone las cosas en sus oportunidades, cumplióle este su deseo y dio el motivo para el libro. Mostróle un globo hermosísimo de cristal a manera de castillo con siete moradas y en la séptima, que estaba en el centro, al Rey de la Gloria, con grandísimo resplandor que ilustraba y hermoseaba todas aquellas moradas, y tanto más luz participaban cuanto más se acercaban al centro. No pasaba esta luz de la cerca y fuera de ella todo era tinieblas e inmundicias, sapos, víboras y otros animales ponzoñosos. Estando ella admirada de esta hermosura, que con la gracia de Dios mora en las almas, súbitamente desapareció la luz y sin ausentarse el Rey de la Gloria de aquella morada, el cristal se cubrió de oscuridad y quedó feo como carbón y con un hedor insufrible; y las cosas ponzoñosas que estaban fuera de la cerca, con licencia de entrar en el castillo. Y se la dio a entender que en tal estado quedaba el alma que está en pecado mortal.

Esta visión quisiera esta Santa Madre, que vieran todos los hombres, porque le parecía que ninguno de los mortales que viese aquella hermosura y resplandor de la gracia que se pierde por el pecado y se muda súbitamente en estado de tanta fealdad y miseria, sería posible ofender a Dios. Tomó de aquí motivo para escribir el libro de oración que la mandaron, porque entendió por aquellas siete moradas del castillo siete grados de oración por los cuales entramos dentro de nosotros mismos; entonces llegamos al centro del castillo y séptima morada donde está Dios y nos unimos con El por unión perfecta, cual en esta vida se puede tener, participando de su luz y amor.

Comenzando, pues, la Santa por hacer exactísima descripción del alma que se encuentra en pecado mortal, pintando con vivos colores las miserias propias de tan triste estado, va siguiéndola paso a paso desde que, rotas las cadenas de la culpa que la detenían fuera de la cerca, se determinó a entrar en el castillo, hasta que, mediante el ejercicio heroico de las virtudes y la negación más completa de la misma, penetra en la última morada donde reside el Rey de la Gloria. Y para que con más acierto pudiera desenvolver el pensamiento, poníala el Señor en los diversos grados de oración, según los iba escribiendo.

El libro titulado de las Fundaciones, en el que escribió la Santa la de los monasterios de monjas de su orden y la de los dos primeros de frailes, viene a ser como la continuación y complemento del de su vida. En él entretejé diestramente con la historia altísimos conceptos, oportunos avisos y muy provechosos documentos para la vida religiosa.

Dicen sus biógrafos que estando en San José de Avila y antes de salir a otras fundaciones, escribió por indicación de Fray García de Toledo la de dicho Monasterio de San José, de la ciudad abulense. Por orden del P. Ripalda, hizo la historia del de Medina y siguientes, hasta la de Segovia inclusive, y que después de esto, como le pareciese imposible concertar nada de provecho por la poca salud de que gozaba y la multitud de negocios a que había de atender, díjole Dios Nuestro Señor: "Hija, la obediencia da fuerza"; y que movido de tan amoroso aviso púsose a continuar el relato de las Fundaciones y que llegó hasta las hechas en 1563. Y que en Toledo, de vuelta de Segovia, añadió a su libro, por mandato del P. Gracián, las de cuatro monasterios más y que acabó de cerrar dicho libro de las Fundaciones con la del Monasterio de Burgos, que tantos sinsabores y disgustos la costó por la oposición del arzobispo Vela y cuando la quedaban pocos meses de vida, pues como es sabido murió santamente en Alba de Tormes el día 4 de Diciembre de 1582.

Los escritos y obras de Santa Teresa de Jesús son divinos y su doctrina encantadora, pues fue la gran propagadora de las glorias del Señor.

AGRICULTOR:

Acude pronto a la citación del Agente Censal.

Tu demora ocasionaría perjuicios a los demás y retrasos en la marcha del Censo.

Tú eres el más interesado en que el Censo se haga pronto y bien, porque los mayores beneficios serán para ti.

Se inician las importaciones de ganado selecto por el Consorcio establecido entre la Diputación y la Caja de Ahorros Municipal para la mejora ganadera

Diez sementales avileños han sido concentrados en Saldañuela para su entrega a Ayuntamientos y Hermandades de la provincia

Otros diez toros, suizo-pardo, y diez vacas de la misma raza serán importados en breve

Apenas si hace escasos días que la Diputación provincial aprobó en sesión plenaria el Plan de mejora ganadera y ya acaban de iniciarse las primeras importaciones de ganado selecto, a tenor del Consorcio establecido entre la Diputación y la Caja de Ahorros Municipal.

Se trata de un soberbio lote de diez toros sementales adquiridos en Avila y que han sido estabulados convenientemente en la Granja Pecuaria provincial de Saldañuela, llamada a desempeñar, sin duda, un decisivo papel en la política de transformación ganadera de la provincia bajo la dirección técnica del doctor en Veterinaria y miembro del Consejo Superior de Investigaciones Científicas, don Julio Boza López, diplomado en Sanidad y Parasitología y especialista en Zootecnia, inseminación artificial y análisis clínicos.

Dentro de muy pocas fechas se entregarán dichos sementales a sus destinatarios y en breve también, con el mismo propósito, el referido Consorcio importará otros diez toros y diez vacas gestantes de raza Pardo-Suiza o "raza ratina" como más comúnmente es conocida en esta provincia. Además, en cumplimiento del plan trazado, seguirán nuevas compras e importaciones.

Tales sementales se distribuirán gratuitamente —en condiciones contractuales, fijadas al efecto— a Ayuntamientos, Hermandades y agrupaciones de ganaderos y campesinos que muestren un verdadero y confiado interés en mejorar sus respectivos ganados y en elevar el nivel de la cabaña provincial que fue y ha de volver a ser la principal base de nuestra riqueza. Mejorarla y acrecentar su volumen, he aquí el principal objetivo y la única finalidad que persigue el expresado Régimen consorciado y precisamente en momentos en que, de un lado la política de reactivación económica que alienta el Gobierno y de otro las delicadas circunstancias de la economía agraria burgalesa, aconsejan en ese sentido, una acción pronta, eficaz y estimulante.

AMBIENTE OPTIMISTA

Este Plan de Mejora ganadera ha encontrado ya un ambiente de franco optimismo en los círculos pecuarios, veterinarios y agrícolas de Burgos. No se trata de ir tras una quimera sino de lograr con sentido dinámico y rentable una positiva realidad. Está en marcha una de las labores más fundamentales que la provincia tenía en vías de resolución y por la cual se venía clamando en distintas asambleas y en los Consejos económicos sindicales y Juntas de Hermandades de Labradores y Ganaderos.

El trabajo ha comenzado, y las diversas zonas de la provincia están siendo objeto de detenidos estudios, actualizados, de modo que cada comarca tendrá la solución que necesita en orden a sus específicos problemas ganaderos. Se trata —como decía el informe facultativo que aprobó la Diputación— de elevar la baja renta del sector agrario burgalés mediante la implantación de una masa ganadera mejorada e impulsándola de suerte que sea capaz de utilizar la totalidad de los recursos alimenticios provinciales y de absorber la superficie destinada a trigo que, en tierras de raquítica y pobre calidad debiera transformarse en cultivo forrajero por su mayor rentabilidad.

LA "OPERACION VACUNO"

El Plan de mejora de nuestra cabaña, bajo el lema de "Más carne, más leche" comprende por igual, en su proyección, a las especies bovina, ovina, porcina y avícola, pero en esta primera fase el Consorcio de la Diputación y de la Caja de Ahorros Municipal centra sus esfuerzos en lograr rápidamente un mayor aumento del vacuno de carne y de trabajo, siguiendo, además, una política tradicional en nuestra tierra.

En efecto. Hace muchos años la Diputación provincial inició la mejora de la ganadería de la Sierra, con sucesivas adquisiciones de toros de raza Ibérica que se entregaban a los pueblos en inmejorables condiciones. Al crearse, después, la Junta de Fomento Pecuario, la Corporación provincial continuó haciendo compras a los referidos fines por medio de ese organismo y con el apoyo directo, en lo económico, de la Caja de Ahorros Municipal.

Nuevos horizontes se abrieron al constituirse el 19 de Mayo de este año, el Consorcio para la mejora de la ganadería. Inmediatamente, el director técnico don Julio Boza López formuló un detenido Plan que fue tomado en consideración por el Consejo consorciado y refrendado por el Pleno de la Diputación el 28 de Septiembre último.

Actualmente nuestra provincia cuenta con 66.000 reses vacunas, de las cuales son de ordeño 7.203. Los animales de carne y trabajo encuentran su máxima concentración en el partido serrano de Salas de los Infantes. Aquí la "Operación Vacuno" ofrece un campo ideal de experimentación, teniendo en cuenta su potente y diverso censo animal y su notable riqueza maderera. La zona principal está, greográficamente, limitada al Norte por la vertiente Sur de la Sierra de Neila; al Este y Sur por la provincia de Soria y al Oeste por el tramo de carretera Salas de los Infantes-La Gallega. En esta zona se encuentra el ganado de carne y trabajo, en su mejor estado morfológico: animales de mayor corpulencia, mejor conformación de la grupa, donde existen masas musculares bien desarrolladas; un tercio anterior ampuloso como corresponde a animales de gran resistencia en el trabajo. Se le destina a trabajos pesados, tales como transporte de madera, y una parte de la vacada con las crías forman el ganado de huelgo, destinado a carne.

La segunda zona comprende, entre otros pueblos, a Salas de los Infantes, con una población animal de 480 ejemplares, en su mayor parte destinados para carne por el progreso de la mecanización. Debido a esto, se proyecta sustituir, mediante cruzamientos por absorción, la población vacuna actual, por ganado de carne.

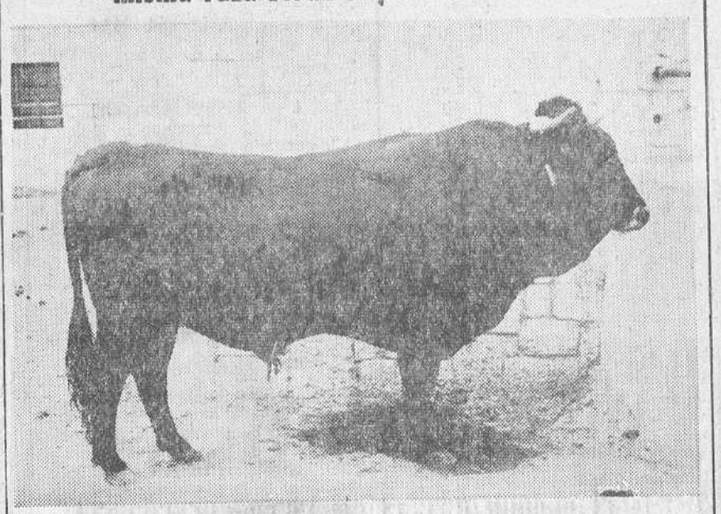

He aquí uno de los magníficos ejemplares importados para mejora de nuestra ganadería. — (Foto "Fede")

La tercera zona comprende el macizo montañoso que forman la Peña Salinas, Sierra de Neila, Sierra Mencilla y Sierra de la Demanda, cuyo ganado es el propiamente serrano, de pequeño tamaño, mala conformación como animales carniceros y degenerado por el fuerte grado de consanguinidad existente y de mestizaje. Esta zona es la más necesitada de mejora y con razas puras a fin de que puedan las reses adaptarse bien a esa dura orografía y condiciones climáticas, como pueden hacerlo magníficamente la Avileña y Pardo-Suiza.

HAY QUE AUMENTAR LA PRODUCCION

La preocupación que acucia actualmente gira en torno a la necesidad de incrementar la producción de carne, partiendo de los efectivos existentes, ya adaptados a nuestro ambiente, de amplio esqueleto y escasas masas musculares. Parece que esos animales de trabajo son insustituibles en nuestra provincia por su dura orografía y porque el grado de parcelación todavía existente, la hacen incompatible con una mecanización masiva. Por tanto, debe continuarse la producción de animales de trabajo, pero mejorándolos con razas aptas para esa función, en cruzamiento que debería ser absorbente para obtener animales de mayor peso y mejores rendimientos a la canal.

Una vez cubiertas estas necesidades de animales de trabajo, debe pensarse en animales de abasto, mediante el cruzamiento de nuestros efectivos con otras razas especializadas e idóneas en la función que se pretende. Hay que tener en cuenta que las características de los animales avileños les hacen idóneos para el cruzamiento con los de esta provincia en cuanto se refiere a trabajo y carne, extremos ya experimentados.

En lo que respecta a animales productores de carne, por su rusticidad y fácil capacidad acomodaticia a nuestra climatología, se ha pensado, en primer lugar, en el empleo en forma masiva de los de la raza Pardo-Suiza, según tenemos indicado.

En la actualidad el peso de los ganados serranos, al nacer, es de 27 a 30 kilogramos, que a los tres meses alcanza los 75 a 85 y suelen llegar a los 150 cuando pasan de los seis meses, ofreciendo a la canal el 55 por ciento, incluyendo la piel.

El cruzamiento con razas de carne, merced al cual se adquieren los 150 kilos en un tiempo menor, como sucede con la Pardo-Suiza, proporciona, además, la ventaja de que el rendimiento a la canal es del 60 al 62 por ciento, siendo la carne de mejor calidad y por tanto de más precio.

—o—

Tal es, a grandes rasgos, el laudable y patriótico propósito que anima al Consorcio para la Mejora ganadera, establecido entre la Diputación provincial y la Caja de Ahorros Municipal. Sus planes, concebidos en la mejor línea del servicio a los intereses de Burgos y de la economía provincial y nacional, entrañan, como puede verse, una importancia realmente trascendental. Vienen a coincidir, por lo demás, felizmente, con una coyuntura de indudable sugestión cuando por doquier se respira una atmósfera de ilusionada esperanza en la recuperación y prosperidad de España.

Pasatiempo

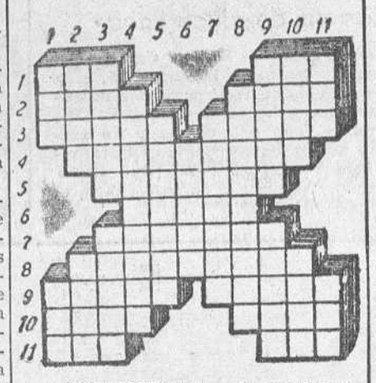

HORIZONTALES.— 1: Demostrativo (fem.). Adverbio de lugar.— 2: Sortec. Querer.— 3: Principio de la vida. Nombre de mujer.— 4: En Geología, dícese del terreno que en la base del terciario sigue inmediatamente al eoceno.— 5: Imprecación, maldición.— 6: Roca compuesta de feldespato y cuarzo y de color variable.— 7: En Salamanca, quisquilloso.— 8: Tuviees amistad con ella.— 9: Aspera, cruel. Albergue.— 10: En sentido figurado, tonto. Plantas marinas.— 11: Constelación. Tuesto.

VERTICALES. — 1: Epoca. Onomatopeya del cacarear de la gallina clueca.— 2: Destino. Número. — 3: Adelgaza un instrumento cortante. Bulla, Ruido de mucha gente.— 4: Disminuído.— 5: Piedra preciosa, parecida a la turquesa.— 6: Relativa al oído.— 7: Que sabe a vinagre (fem.).— 8: Madero para la costrucción (cinco letras). Juicio (cuatro letras).— 9: Entretenida. Aceituna.— 10: Lenguaje de los gitanos y gente baja. Extremos.— 11: Altar. Plantígrado.

TALLER DE
ORTOPEDIA
V. CALZADA
Barrio Gimeno, 8, bajo
Teléfono, 3058
Toda clase de aparatos ortopédicos según prescripción médica

Señora con SPAR
la suerte en su compra
LLUVIA DE PREMIOS!!!
MAS DE 4.000 ESTABLECIMIENTOS SPAR REGALAN A VD.

	PESETAS
Un premio especial de	1.000.001
Un segundo premio de	400.000
Un tercer premio de	150.000
Diez premios de	100.000
Dos premios de	75.000
Nueve premios de	50.000
Ocho premios de	25.000
Cuatrocientos noventa y cinco premios de	2.000
Mil quinientos nueve premios de	1.000

DISTRIBUIDOS EN DIEZ SORTEOS MENSUALES A PARTIR DEL DIA 10 DE ENERO DE 1963
CINCO MILLONES OCHOCIENTAS CUARENTA Y NUEVE MIL UNA PESETAS EN DINERO EFECTIVO
PIDA SU CARTILLA DE CUPONES: SPAR, CON ELLA, LE DARA MILLONES.
PubiArt
SPAR
1ª CADENA EUROPEA DE ALIMENTACION
COMPRARA MEJOR Y GASTARA MENOS
Solicite sus cupones a partir del 1.º de Noviembre

El comercio hispano-colombiano llegará a ochocientos millones de pesos

Interesantes declaraciones del embajador Sánchez Bella

Bogotá. — (Especial de agencia "Fiel-Sico").—Las relaciones económicas entre España y Colombia adquieren, de día en día, un ritmo más alentador. Figura principal de este movimiento es, sin duda alguna, el embajador de España en Colombia, señor Sánchez Bella. Nuestro colaborador don Luis González V. "Lugobel", de la ciudad de Medellín, ha podido conversar ampliamente con el diplomático español sobre diversos puntos de gran interés para cuantos siguen con atención el desarrollo de estas relaciones altamente prometedoras. He aquí las palabras del Embajador:

"Hasta la fecha, las compras de España en Colombia son casi exclusivamente de café. En bien del intercambio recíproco creemos conveniente que estas compras sean diversificadas, abarcando otros cultivos. De entre ellos, los que tienen mayor interés son, sin duda, la soja, de la cual España adquiere unas trescientas mil toneladas al año, por valor de treinta millones de dólares; el tabaco, del que España adquiere en el exterior unos diez y ocho millones de dólares, y el cacao, que compra en parecida cantidad. España está dispuesta a adquirir todo cuanto Colombia produzca, pagándolos al precio internacional".

"Los vínculos que unen a España y Colombia son múltiples: Están trazados por la historia, la lengua, las castumbres, las creencias, los hábitos, las formas de vida, que han ido anudándose en más de tres siglos de vida en común. Hace falta, no obstante, tratar de acrecentarlos, utilizando los instrumentos adecuados para nuestro tiempo, que no pueden ser otros que la intensificación de las relaciones económicas, los intercambios culturales y la cooperación técnica.

"En el momento actual se acerca a un millar el número de estudiantes colombianos que están cursando sus estudios en centros universitarios españoles. Ahora se inicia, gracias a créditos concedidos por el ICETEX, el envío de más de un centenar de bachilleres que van a cursar, durante tres años, carreras técnicas de tipo medio, que, sin duda, van a ser muy útiles para el desarrollo de la industria colombiana. A todos los estudiantes que lo soliciten, se les concede el 25 % de ayuda en el pasaje tanto en las líneas marítimas como en las aéreas españolas. Existe casi un centenar de becas de muy variada índole, fundamentalmente para profesores y por último se pueden utilizar, en las carreras técnicas, los créditos ICETEX que antes indico y que se conceden con gran generosidad. Esperamos que todo ello pueda servir para un aumento sustancial del número de estudiantes que se desplacen a España para realizar estudios.

"España ha donado un terreno en la Ciudad Universitaria de Madrid y ha permitido la venta en España de artículos de prohibida importación para que, con el valor de los mismos, se pueda realizar la construcción del Colegio Mayor Miguel Antonio Caro. Precisamente ahora se ha iniciado su construcción y podrá alojar casi dos centenares de estudiantes. El acuerdo se estableció sobre la base de la reciprocidad; por tanto, en cuanto España reciba la donación de un terreno semejante, iniciará inmediatamente la construcción de una Casa Hispánica, en donde puedan ampliarse, en forma hasta ahora desconocida, toda clase de actividades culturales. O sea, una especie de Centro Cívico de los pueblos hispanos; confiamos en que, en breve tiempo, pueda ser realidad.

"Desde la pasada Feria de Muestras Internacionales, celebrada en Bogotá, que descubrió ante los colombianos una España hasta entonces ignorada, el turismo se está incrementando sin cesar y, en el terreno del intercambio comercial, ocurre lo propio. Basta unas cifras para demostrarlo:

Hace tres años, el comercio entre España y Colombia era apenas insignificante. Se encontraba en la lista de "varios". Este año, sin embargo, ascenderá a más de cien millones de pesos por cada lado. España ha pasado a ser el tercer cliente del suave café colombiano y Colombia está en un lugar muy destacado entre los clientes de productos industriales españoles. El volumen de este comercio aumenta de año en año y tiende a ampliarse y a transformarse en empresas mixtas, creadoras de plantas de ensamblaje y de otros proyectos de sumo interés, que ofrece positivas ventajas a ambos países.

"Pero, mi objetivo es bien claro: Llegar en tres o cuatro años más a un volumen de intercambio no inferior a los cuatrocientos millones de pesos por cada lado.

Mientras haya gentes que no viven en Cristiano, tendrá razón de ser la ACCION CATOLICA.

Fabricantes de piensos

Importante sociedad holandesa con amplios medios y experiencia técnica, desea invertir 150 millones para la formación de una cadena de fábricas. Nos asociaremos con industrias importantes y de prestigio.

Buscamos personal técnico y comercial experimentado. Indiquen pretensiones y experiencia.

Garantizamos rigurosa reserva a fabricantes y personal pertenecientes a otras cadenas.

Enviar propuestas y datos al

Núm. 410. Apartado 40
MADRID

MI GRANJA ESTA RESPALDADA POR UN PIENSO DE GARANTIA
VILA
Confie en SANDERS
SANDERS piensos compuestos
UN ALIMENTO PARA CADA UNO
UNA MARCA PARA TODOS
rendimiento seguro
con piensos compuestos
SANDERS
30 Fabricantes en toda ESPAÑA

¡¡¡UNA PRUEBA Y ADOPTADO!!!
IDEAL
LAVA MEJOR ROPA BLANCA O DE COLOR. Y ADEMAS... 1.000 PESETAS DE REGALO EN MUCHOS PAQUETES.

Se necesita equipo compuesto

de un medio oficial albañil, dos oficiales forjadores de martillo pilón, un oficial cerrajero soldador, un oficial cortador de chapa en tijera mecánica y corte de soplete, un oficial tornero ajustador y dos aprendices. Dirigirse por escrito indicando donde han prestado sus servicios a LA CASA DEL HIERRO, Lázaro Gómez.
Conde de Superunda L. G. — LOGROÑO

Los deportes en DIARIO DE BURGOS

CLAVES DEL MARCADOR SIMULTANEO «DARDO»

PRIMERA DIVISION

camisas TITI EXPO TERGAL — CORDOBA - AT. MADRID	crunch CRUJE Y ES NESTLE — AT. BILBAO - OVIEDO
RELOJ RADIANT — BETIS - VALLADOLID	TRIN ★★★ CHERA TRES ESTRELLAS — R. MADRID - ELCHE
CERVEZA San Miguel — CORUÑA - ZARAGOZA	CAMISETAS FELPA el búfalo — OSASUNA - SEVILLA
DESCANSO PERFECTO COLCHON FLEX — BARCELONA - MALAGA	CALCETINES Punto Blanco — MALLORCA - VALENCIA

SIGNOS CONVENCIONALES

El color de las flechas indica: AMARILLO, primer tiempo. — VERDE, descanso. — ROJO, segundo tiempo. — NEGRO, final partido. — Flecha blanca, PARTIDO SUSPENDIDO. — Flecha franjas blancas y negras, AVERIA TELEFONICA. — Cuadrado negro, JUGADOR EXPULSADO. — Disco rojo, PENALTY EN CONTRA

SEGUNDA DIVISION

B Murcia – Jaén	H Langreo – Español	J Eldense – Las Palmas
N Salamanca – Pontevedra	S Celta – Sabadell	T Gijón – Indauchu

FACILITAREMOS MEDIO TIEMPO Y FINAL

DESENFRIOL ?
... ¡Vd. ya lo sabe!
El antigripal que garantizan 500 millones de consumidores.

guía facultativa

A. López-Gómez
GARGANTA - NARIZ Y OIDOS
Consulta de 11 a 2 y de 4 a 6
Espolón núm. 28. Teléfono 3577

JOSE M.ª RODRIGUEZ ORIVE
ODONTOLOGO
Avda. Cid, 10 (Edificio Feigom)

MARIA TERESA RICA RICA
PROFESORA EN PARTOS
Molinillo, 15 — Teléfono 4771

J. ARIAS MARTINEZ MATA
ESPECIALISTA DE CORAZON
MEDICINA INTERNA
Consulta: 11 a 2 y 4 a 6
P. Alonso Martínez, 7-3.º. Tel. 5103

JOSE ALONSO
MEDICINA INTERNA, CORAZON Y NUTRICION. — RAYOS X
Consulta de 12 a 2 y de 4 a 6
Espolón, 24. — Teléfono 1913

DOCTOR ARTACHO
RADIOLOGO
MEDICINA GENERAL, RAYOS X
Miranda, 6

José Muñoz Avila
RIÑON Y VIAS URINARIAS
S. Bonifaz, 12, 1.º Teléfono 1539

A. Torrecilla
HUESOS Y ARTICULACIONES
CIRUGIA GENERAL - RAYOS X
Avda. del Cid, 10, 5.º - Telf. 3649

José M. de Sebastián
MEDICO
ANALISIS CLINICOS
TRANSFUSIONES
Vitoria, 19, 2.º — Teléfono 3789

E. CARDERO
DIPLOMADO EN RADIOLOGIA
RAYOS X
San Pablo, 22. — Tel. 6027

BENIGNO ANDRADE LOMA
MEDICO
Análisis clínicos
M. de Calvo Sotelo, 9. Tel. 5545

M. Calvo Pinillos
Aparato respiratorio
Corazón - Rayos X - Electrocardiografía
Tratamiento de las enfermedades respiratorias por ventiloterapia
Vitoria, 27. — Teléfono 3648

Colman Casasnovas
PARTOS - CIRUGIA DE LA MUJER - ONDA CORTA
Consulta de 11 a 1 y de 4 a 7
C/ Miranda, 7. — Teléfono, 1232

F. RUIZ VALVERDE
APARATO DIGESTIVO
RAYOS X
General Mola, 12, 2.º derecha
Teléfono 4555

Z. CONDE VIVAR
DENTISTA
San Pablo núm. 6, 1.º

J. Martín Pardo
Diplomado Escuela Nacional de Tisiología. — Ex-jefe Clínica Hospital Militar. — PULMON Y CORAZON, Rayos X. — Electrocardiología. — Madrid, 14, 2.º — Telf. 4166

L. Escribano Gonzalo
CIRUGIA GENERAL
HUESOS Y ARTICULACIONES
Concepción, 15. - Telf. 4093

AGUSTIN RIVAS
PARTOS Y ENFERMEDADES DE LA MUJER
Avda. del Cid, 6-5.º A. Segundo
Edificio Feigón. — Teléfono 3832

C. RODRIGUEZ SAEZ
Oculista
Consulta: de 1 a 2 y de 5 a 7
P. Alonso Martínez, 7, 5.º

LUIS REBOLLO
ENFERMEDADES DE LOS NIÑOS
San Julián, 3, 3.º Letra D
Teléfono 5428
Consulta de 1,30 a 2,30 y de 6 a 7,30

INSTITUTO MEDICO DE RECUPERACION
MEDICO REHABILITADOR: A. MARTIN-COBOS
POLIOMIELITIS — HEMIPLEGIAS — REUMATISMOS
ACCIDENTES DE TRABAJO, ETC.
Plaza de José Antonio, 2 — Teléfono 3487

L. RODRIGUEZ PASCUAL
ENFERMEDADES DE LA PIEL
Depilación eléctrica definitiva. Limpieza de cutis. Imperfecciones estéticas (acnés, verrugas, etc.). Consulta, de 1 a 2 y de 5 a 7
San Pablo, 6, 4.º. Teléfono 2946

IZAMIL — SUS GAFAS DE SOL GRADUADAS SE LAS MONTAMOS EN EL ACTO — LAIN CALVO, 28

La Comisión de Arbitraje se reunió en Belgrado

"I. Board" modifica el penalty

Por Pedro ESCARTIN

Antes, la Comisión de Arbitraje, a cuyo organismo pertenecemos desde 1940, se reunía dos veces al año; una, en primavera, a fin de preparar propuestas de modificación, que se hacían a "I. Board"; otra, en comienzos de invierno para conocer las soluciones del Tribunal Supremo del Fútbol y, claro, atender todos los problemas del arbitraje, cursillos, interpretaciones, fallos a consultas de los diferentes organismos federativos. Ahora, la reunión es sólo una vez al año, al entrar en el organismo un representante de Asia y otro de América. Hay que reducir gastos.

Como saben nuestros lectores, el organismo vital, de funcionamiento constante, el que interpreta, aclara, hace cursos, publicaciones, etc., es la Comisión de Arbitraje de la Fifa. su organismo técnico en materia de reglas de juego, pero se respeta el viejo organismo británico "I. Board" único que puede modificar las reglas, es decir, la ley, aunque en el mismo existan cuatro representantes no británicos: Bauwens (Alemania), Coppola (Italia), Andrejevic (Yugoslavia). y Lindenberg (Suiza). Cuatro continentales e igual número de británicos, Inglaterra, Irlanda, Escocia y País de Gales.

Esta concesión de paridad y existencia de "I. Board" es muestra de respeto a los creadores del fútbol, quienes, por cierto, en Octubre del año próximo, cumplen el siglo de vida oficial de la Federación Inglesa. Cierto que, aquilatando las cuestiones, "I.Board" se está quedando vieja en lo funcional, no vive la realidad del fútbol tal y como hoy se desarrolla en el Mundo, pero éste tiene gran respeto a la tradición británica y de ahí la existencia de este Tribunal Supremo futbolístico que con frecuencia se muestra lento, incomprensivo, poco realista y nada moderno.

La Comisión de Arbitraje se reunió en Belgrado. Dos días de discusión en amplio orden del día y lo más importante ha sido conocer el ya divulgado acuerdo de "I. Board" comunicado a las Federaciones nacionales por la Secretaría de la Fifa en relación con el penalty. En la jugada donde se ejecuta el máximo castigo, el balón pega en el poste o guardameta, es devuelto al campo de juego, produciéndose antes el hecho de la entrada de un compañero del que ejecutó el castigo. Esto, antes, era balón neutral. Ahora, libre indirecto si interviene en el juego y, caso contrario, balón neutral.

¿Por qué se ha cambiado el antiguo concepto de neutral para todo caso? ¿Por qué no se tiene en cuenta que la vulneración se produce sin estar el balón en juego, es decir, contra el atacante, antes de jugarse aquél? Sea lo que fuere, el acuerdo está, hay que aceptarlo, pero nos parece que siembra confusión. Libre indirecto si juega o neutral simplemente por el hecho de la entrada; es decir, un mismo hecho se castiga en formas diferentes, y si siempre seremos partidarios de la claridad y de la menor confusión posibles. Ahora se vuelve al criterio de hace veinticinco años.

Se conocieron diversos aspectos funcionales del arbitraje en Santiago de Chile, la presidencia dio conocimiento de los cursos de Israel, Asia, Estados Unidos y Méjico, conveniéndose en el buen efecto de las películas técnicas de Reglas de Juego, sobre todo en los cursos donde es preciso arrancar bajo. También conoció el comité las reclamaciones sobre incidentes en varios arbitrajes, entre ellos el gravísimo a Robles en el encuentro Santos-Peñarol, jugado en campo brasileño, adoptándose una serie de acuerdos para proteger y garantizar la función arbitral.

Resolviendo una conculta de la Federación belga sobre agresión al árbitro por un atacante cuando se lanza un saque de esquina, fue recomendado seguir siempre la ley de la ventaja, expulsar al agresor y reanudar con libre indirecto. La Federación búlgara presentó el caso curioso de un partido suyo en que, al ejecutar un máximo castigo, un defensor tiró una piedra al balón, moviendo éste en el mismo instante que se ejecutaba, pero la jugada terminó en gol. La Comisión estima que debe amonestarse al infractor, pero conceder el tanto, ya que anularle sería dar ventaja a los infractores.

En Ceilán, país de lluvias torrenciales, se comenzó un encuentro normal, pero llovió después en forma copiosa y al terminar los noventa minutos reglamentarios, el que había perdido reclamó contra la validez del resultado. Se acuerda que no hay lugar a hacerlo. Otra aclaración, casi innecesaria, fue que el único capacitado para cronometrar el juego es el árbitro y ni siquiera tiene validez el criterio del juez de línea y, menos, el del delegado de campo. Por último, la curiosa consulta sobre un partido donde el árbitro, ya marcados dos goles por un equipo, se da cuenta de tiene doce jugadores. Nulidad y nuevo encuentro.

Un orden del día largo, donde la interpretación más importante fue conocer la decisión de la "I. Board" sobre el penalty en el caso del balón que golpea el poste o devuelve el guardameta o va a corner. Antes, siempre neutral, que era, a nuestro modo de ver, claro, lógico y reglamentario. Ahora, libre indirecto si juega el intruso, o neutral si es simplemente presencia, sin influir en el juego directamente. El fútbol cada día crece más y por eso la importancia del buen arbitraje.

La Selección Juvenil de Burgos gana por la mínima al Ribereño OJE

Aranda. (De nuestro corresponsal).

El partido que hemos presenciado esta tarde ha sido de gran emoción y si al principio parecía que el triunfo burgalés iba a ser de los de goleada en la segunda parte, se cambiaron las tornas y el Ribereño OJE estuvo a punto de alzarse con el triunfo.

El colegiado local señor Pérez alineó a los equipos de la siguiente forma:

Selección juvenil burgalesa: Ruiz; Perede, Erro, Rimada, Nanín (Guti), Alzaga; Plaza, Riocerezo, Sancho, Sánchez, Chito.

Ribereño OJE: Navarro; López, Jandri, José Marí, Dioni, Eugenio; Bambin, Tudanca (Cabestrero), Barriles (Tudanca), Miravalles, Eusebio.

En los locales dominan los nervios, lo que siembra en el equipo el desconcierto, mientras que los burgaleses, más rápidos en el juego, aprovechan la ventaja que les ofrece un balón muy vivo, que les hace dominar el juego por alto. A los 11 minutos se saca el primer córner contra los locales y a los 14 llega el primer tanto de la tarde, por mediación de Riocerezo que aprovecha una salida en falso de Navarro. En el minuto 21, Sancho de un chut con la izquierda marca el 2.º tanto para su equipo. En el minuto 29 se saca el primer corner contra los visitantes y en el 34 otro contra los locales. En los minutos 43 y 44 se vuelven a sacar sendos corners contra la puerta defendida por Ruiz, terminando esta primera parte con el resultado de 2 a 0 a favor de la Selección juvenil burgalesa.

En la continuación en los dos primeros minutos se sacan sendos corners contra el conjunto visitante y este empuje local parece que iba a nivelar el partido, pero en el minuto 6 a centro de Plaza, Riocerezo remata de cabeza a la red, estableciendo el 3-0 a favor de su equipo, tanteo que es aumentado un minuto después por el mismo Riocerezo. Con 4 goles en contra los locales, parece que ya no había nada que hacer y parte del público empieza a desfilar. En el minuto 14, a centro de Bombín, remata Eusebio y marca el primer tanto, cuando ya el público creía que el Ribereño era incapaz de marcar un tanto. Cinco minutos más tarde el mismo Eusebio marca el 2.º y en el minuto 32, Bombín marca el 3.º. Esta rapidez en los tantos hacía esperar el empate, pero a pesar del dominio intenso de los locales, que sacan 5 corners contra la puerta burgalesa en los minutos 35, 37, 42, 43 y 44, termina el encuentro con el resultado de 4 a 3 a favor de la Selección juvenil burgalesa.

Los burgaleses han jugado con gran entusiasmo, desarrollando un primer tiempo inmejorable, pero al final del partido acusaron el cansancio del gran tren a que llevaron el encuentro al principio. El balón vivo les favoreció grandemente. Son muchachos bien conjuntados, pero físicamente adolecen de resistencia. De haber seguido todo el partido como empezaron tal vez hubieran logrado una mayor victoria. Su mejor hombre es Erro, alma del equipo y su delantera bien apoyada por la media es eficaz y peligrosa.

En los locales, no conocimos a Navarro tan acostumbrado como nos tiene a sus buenos partidos. Sus fallos fueron imperdonables, así como los de la defensa; se ve que tanto Navarro como Jandri, les tocó la tarde mala. La media bregó y en la delantera el único hombre con vista para aprovechar la jugada fue Eusebio. Bombín casi fue secado por Rimaldi que no le dejaba ni a sol ni a sombra.

La Selección juvenil burgalesa, ganó merecidamente y la ventaja que obtuvo en la primera parte le dio la victoria, adjudicándose el trofeo que se disputaba en el encuentro.

La tarde aunque con cielo nublado y amenazando lluvia, ésta no descargó disfrutando de buena temperatura, por esa indecisión del tiempo restó mucho público.

Hoy, gran reunión ciclista en el velódromo

Como ya hemos anunciado hoy, a las doce del mediodía y en el velódromo del Club Ciclista Burgalés, se celebrará otra gran reunión ciclista, en la que participarán los destacados ases nacionales, Juan José Sagarduy, Rafael Carrasco, Luis Peñalver, Domingo Perurena, José Manuel Lasa y Jesús Aranzábal; es decir que veremos en la pista a corredores vizcaínos, guipuzcoanos y castellanos, en noble disputa para adjudicarse un magnífico trofeo donado para esta prueba por el Club Ciclista Burgalés.

Estos corredores son ya conocidos de la afición por haber actuado en nuestro velódromo, a excepción de Domingo Perurena, gran sprinter, con 10 victorias en esta temporada, habiendo sido la gran revelación guipuzcoana de este año.

En la primera parte del programa habrá un interesante "mach-omnium" entre los corredores locales Mariano Calvo y Ricardo Delgado, para decidir quién será el vencedor del IV Gran Premio Caja de Ahorros Municipal, por estar empatados a puntos. Este "mach-omnium", se desarrollará a tres pruebas: kilómetro contra reloj, persecución y velocidad.

Durante el descanso se hará entrega de estos trofeos, y de los del Campeonato provincial ciclista que fueron ganados en aficionados de 1.ª categoría por Ricardo Delgado y en aficionados de 2.ª por Miguel Alvarez. También se hará entrega del Trofeo Bodas de Oro, ambas categorías que fue ganado en su día por el corredor local José Antonio Miguel.

Esperamos que el tiempo acompañe, y los aficionados a este deporte ciclista puedan pasar una mañana divertida y lleno de emoción, ya que la categoría de los corredores contratados así lo hace esperar.

CAJISTA 1.ª
preferible 25-30 años. Magnífico porvenir para profesional debidamente capacitado. Estudiaremos también ofertas Cajistas 2.ª, Minervistas, Maquinistas Imprenta y Encuadernadores. Para importante Industria Gráfica de Bilbao. Escribir a mano con historial profesional y pretensiones. Reserva absoluta a ALAS núm. 3.720. Apartado, 1264. — Bilbao. Oficina de Colocación.

Pide asilo político el delegado cubano en los III Juegos Iberoamericanos

Miami (Florida).—Armando Brande, tesorero del Comité Olímpico cubano y miembro de la Delegación de Cuba en los III juegos Iberoamericanos celebrados en Madrid, ha pedido asilo político, por estar en desacuerdo con el régimen comunista que gobierna en su país.

La decisión de Brande fue comunicada por el propio interesado a un familiar residente en Miami, telefónicamente, al que dijo que "sólo esperaba esta oportunidad".

Brande llegó a España con la delegación cubana acompañado de su esposa e hijos.

Anteriormente, durante los recientes juegos de América central y del Caribe, celebrados en Jamaica, el asesor deportivo y cinco atletas del equipo cubano, desertaron de su equipo.

se lo digo yo:
ufac
la serie M (para ganado ovino)
garantiza más rentabilidad en la producción lanar, lechera y cárnica.
¡Y a unos precios sensacionales!
Piensos Compuestos Mariano Pérez, S. A.
C/ Abad Maluenda, 7 — BURGOS

Frente al Basconia, es muy posible que el Burgos presente la misma alineación

El partido dará comienzo a las 4,30

El Burgos recibe hoy la visita de un equipo que vendrá más dispuesto que cualquier otro a puntuar en Zatorre para mejorar su situación en la tabla clasificatoria.

Será mejor pensar así que hablar del «colista», no sea que esta denominación, con el significado tan absoluto que suele dársele, lleve a muchos aficionados y lo que sería peor, al equipo local a creer que todo está resuelto de antemano.

Quedan por delante noventa minutos de juego con todas sus consecuencias favorables o desfavorables. Acaso no venga mal recordar que un día el Basconia dió la sensacional campanada de eliminar al Atlético de Madrid. ¿Que fueron otros tiempos...? Hoy pueden ser otros jugadores.

No pensemos con pesimismo, sino con prudencia. Y será mejor que todos los aficionados se hagan un poco a esta idea para que así se sientan con más fuerza y entusiasmo impulsados a alentar al once albinegro. De este modo, si las cosas se dan mal, podrán superarse y si salen bien un podrán mejorarse. Nunca está de más sumar todos los goles a favor que sea posible.

Ortúzar tiene citados para esta tarde a los mismos jugadores que actuaron el domingo pasado, mas Trigo y Monasterio. Parece ser, sin embargo, que mantendrá la misma formación, en vista del buen rendimiento que viene dando.

El partido dará comienzo a las cuatro y media de la tarde.

¡¡Españoles y extranjeros la Legión os espera!!

Para los Tercios Saharianos: Haber inicial del legionario diariamente en mano 29,50 pesetas, aumentando a 33,50, 35,50, 38,50 y 40,50 ptas. diarias, según años de servicio y destacamentos. Pluses por nomadeo. Además, comida sana y abundante y premios anuales en metálico, por permanencia. Primas de enganche en mano: Por tres años, 2.000 pesetas; por cuatro, 2.800, y por cinco, 3.800 pesetas. Masita para vestuario y primas de reenganche anuales.

Para los Tercios de las plazas africanas: Crecido haber diario en mano, aumentando por años de servicio. Primas de enganche comida y masita para vestuario.

Permisos: Cada seis meses, 15 días; cada año, 40 días (según reenganche), y con viajes al punto elegido, abonados por el Estado. Permisos extraordinarios justificados.

Acudid a alistaros al Banderín de Enganche instalado en el Gobierno Militar de la provincia, con la documentación siguiente:

Mayores de edad: Los que manifiesten ser mayores de edad, no precisan documentación alguna.

Menores de edad: Consentimiento paterno, materno o de tutor.

Condiciones: Edad, de 18 a 35 años. Talla mínima, 1,650 metros (puede modificarse). Ser soltero o viudo sin hijos.

Tropas en filas: Pueden ingresar en La Legión por 16 meses, dos o más años, con haberes legionarios, solicitándolo, por instancia, del General Subinspector de La Legión.

Extranjeros: En iguales condiciones.

Informaros en los Ayuntamientos y Puestos de la Guardia Civil.

Hoy juega el Juventud en Astorga

Josele formará de nuevo en el ataque

A las ocho de la mañana está dispuesta la partida del Juventud hacia Astorga, con cuyo equipo titular se enfrentará esta tarde, a las cuatro y media.

Massobrio lleva en esta ocasión los siguientes jugadores: Kubalilla, Caballero, Pantiga, Valle I, Valle II, Josele, Rufino, Guindulain, Quirce, Arahuetes I, Arahuetes II, Gómez, Isidro y Marcos.

Salvo cambios obligados e imprevistos de última hora que pudieran surgir, la alineación a presentar por el conjunto blanquiverde será esta: Valle II; Kubalilla, Quirce, Pantiga; Guindulain, Arahuetes I; Rufino, Arahuetes II, Caballero, Josele, Valle I.

Es decir, que por fin reaparece Josele en la vanguardia, con lo que es muy posible, por no decir seguro, que ésta ganará en efectividad. Por otra parte, tal vez sorprenda a muchos la posición de Valle I como exterior izquierda, desplazando a Angel, por ejemplo. Pero se explica, teniendo en cuenta que seguramente dicho jugador tendrá misión de refuerzo entre delanteros y medios, según lo aconseje la marcha del encuentro.

Desde luego, si el Juventud se emplea con el entusiasmo, rapidez y compenetración que lo hizo en el campo de la Barriada Obrera el viernes pasado, nada nos sorprendería incluso que volviese victorioso de Astorga. Los discípulos de Massobrio tienen la palabra.

Vuelta ciclista a Colombia

Domínguez, Colmenarejo Mayoral y Sánchez Camero formarán en el equipo español

Madrid.— El equipo ciclista español que participará en la Vuelta a Colombia, que comienza el día 17 de este mes, saldrá mañana en avión para aquel país.

Integran el equipo los corredores Candelas Domínguez, Martín Colmenarejo, Luis Mayoral y Juan Sánchez Camero. Como director técnico se desplaza Miguel Gual.

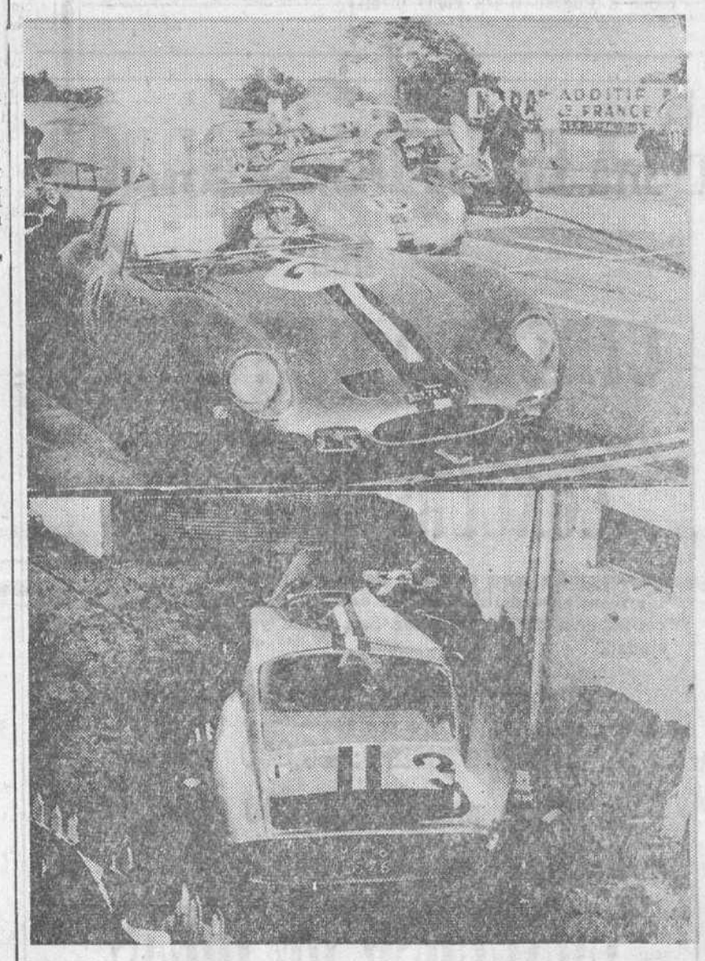

Muerte de campeón olímpico

Monthiery (Francia). — Víctima de un accidente ha perdido la vida Henry Orsiller, campeón olímpico de sky. En la foto vemos a Orsiller tomando la salida en la prueba que le costó la vida, «Copa del Salón del Automóvil» y el estado en que quedó el bólido.—(Foto Europa Press)

Diario de Burgos

Cada día UNA NOTA curiosa

Un cachorro de león "recluta" del Ejército norteamericano

Francfurt (Alemania occidental. — «Duffy» un cachorro de león, ha ingresado hoy en el ejército norteamericano.

A su llegada al aeropuerto de Rhine-Main, fue recibido con honores militares. Mientras el fiero león «pasaba revista» a una guardia de honor, el teniente coronel Lewis S. Mehl, declaró que el nuevo recluta contaría con una jaula con calefacción, un par de kilos de carne de caballo al día y que ascenderá sobre una base regular mientras preste sus servicios en el IV batallón de tanques.

T. V. Española

PROGRAMA DE SOBREMESA

2,15: Carta de ajuste.
2,30: Presentación.
2,32: El día del Señor.
2,45: Telecrónica.
3,10: Noticiero de hoy.
3,15: Otro tiempo.
3,30: Buenas tardes con música.
3,45: Sesión de tarde.
4,30: Final del programa.

PROGRAMA INFANTIL

5,45: Carta de ajuste.
6,00: Llegó el domingo
7,00: Rin-Tin-Tin.
7,30: Final del programa.

PROGRAMA DE NOCHE

7,31: Presentación.
7,32: Telefilm seriado.
8,00: Domingo, edición extra.
8,30: Capitán de puerto (Telefilm).
9,00: Escuela de matrimonios.
9,30: Pantalla deportiva.
10,00: Escala en Hi-Fi.
10,30: Película de largo metraje.
12,00: Telediario.
12,15: Información taurina.
12,20: Versos de media noche. Momento musical. Recuerda...
1,00: Cierre.

Televisores
IBERIA
Comercial Velo Moto

Nuevo presidente del Banco Mundial

Se dice que ha sido elegido George Woods, banquero de Nueva York

Washington.— George Woods, banquero de Nueva York, de 61 años, se dice que ha sido elegido para suceder a Eugene Black como presidente del Banco Mundial.—Efe.

Yo navegué en la «Niña II»

Por Jesús HERMIDA

Capitulo V

Leixoes, sí; Leixoes, no

Por la tarde, primer día de navegación a vela, la costa —¿española o portuguesa?— se fue quedando lejos, por la popa, hosca y fría. Mar mediana y fea de ver. El agua pasaba por la cubierta con ruido cristalino y acompasado. Etayo mira una y otra vez la vela, algo hinchada y ruidosa.

—Fiambres para comer: jamón navarro, carne de membrillo, crema de Gruyére. No se ha abierto la escotilla de proa y todo lo caliente —fogón, arroz, lentejas, aceite...— queda abajo. Se navega sin saber por qué, todos presentimos que la cosa no va bien. Todavía hay limones, melón, peras y pan de tierra. Hace fresco. Se gobierna el barco desde arriba. Medio cuerpo dentro, medio cuerpo fuera. El timón va con unas cuerdas y es soportable. Continúa la guardia por parejas. Uno a la caña. Otro abajo, en la rosa, cantando rumbos y desviaciones:

—Mete a babor... Rumbo... mete a estribor...

Los demás, acostados sobre las colchonetas. Hay un farol de bronce, un farol pesado, lleno de orificios, con un asa y una tapadera, que deja escapar la luz de la vela como el caleidoscopio sus figurines. El que va a la bitácora, sentado en un barril, sostiene el farol con una mano. La luz le da en la cara, por debajo, pintando fantasmagorías. Nada se oye, salvo la voz, la vela y la mar:

—Rumbo, rumbo... rumbo...

Rembrant o Caravaggio podrían pintar la escena. El barco se mueve bien. Mucho y suave. Y la gente va quedando adormilada. Nace un faro por la popa y la bruma por el Sur. No hay una sola luz arriba. El de guardia en la bitácora sale, cada pocos minutos, con su farol en la mano para vigilar los barcos. Alguna vez el de arriba advierte:

—Saca el farol... barco por estribor...

Las horas pasan. En la madrugada se gobierna por la estrella Polar y se ahorran velas. El frío arrecia. El

En primer plano, Michel Vialars. Al fondo, el Padre Sagaseta en su breviario

cielo es lechoso. Etayo duerme con un ojo abierto. Se despierta, da una vuelta y murmura: "A ver si soplan los famosos vientos nortes de Portugal". Con una linterna, mira la carta y, cada poco, pregunta al de arriba: ¿Navegamos? Los más inquietos duermen un rato, se incorporan, salen a proa, miran el horizonte, se echan y encienden un cigarrillo. "Circe" —la gata— ha quedado encerrada en la bodega y maulla tristona. "Circe" no se acostumbra. No come y no bebe...

Hay un barril pequeño de agua decente. Los platos y vasos de madera, untados con sebo para que parezcan antiguos, se encargan de que nuestra única agua potable sepa a rayos. La guardia de madrugada nos deja mojados. Revolviendo los estantes encontramos un paquete de alpargatas. Todas son excesivamente grandes. Sean bienvenidas.

LEIXOES, SI... LEIXOES NO...

La madrugada se porta mal. Caemos a "la mala" Caer a la mala es, en un barco de vela, quedar a la contra del viento, el trapo pegado al palo, dando vueltas, loco, sobre sí mismo. Caer a la mala es un mosaico de carreras, de gritos, de maniobras, de bogadas para enderezar la proa. Caer a la mala es como un castigo. Es un malhumor y un asco o una resignación. Según ande el cuerpo y el espíritu.

Miradas al horizonte— "parece que hay viento, parece que no hay..." brisas, ventolinas de aquí y de allá, nieblas, lluvia, sol, calmas... Barcos que pasan por la noche, que se vienen encima o que se alejan y nos alegran. Carreras con el farol. La vela que se apaga, el mechero que no enciende, la tapa que no ajusta. "Ya ha pasado, menos mal... El barco forza a estribor, el barco no cae a rumbo, el barco no gobierna... Vaya, parece que andamos..." Un nudo, medio nudo... tres nudos. Una bendición. Calma otra vez... "No hay nada que hacer... ¿dónde están los famosos nortes de Portugal?" Niebla,

—Golpea la tapa de la perola con ese cincel. Así nos oirán...

Arriba todos. Cambia la vela redonda por la inmensa latina. Arreglar la mesana. "Haz firme ese obenque. Tirad de las brazas, todos a una... Coop...".

Los días vinieron unos y otros. niebla...

Veintiocho, veintinueve, treinta, treinta y uno... Menos de cincuenta millas de navegación. Rumbo al Sur, al Este, al Oeste. Proa al Norte. Arriba y abajo. "Viento, viento, ¿dónde andas escondido...?

Noche de niebla: "Si viésemos algo, podríamos saber dónde estábamos por los faros". "Debemos andar a la altura de Oporto.."— La niebla se levanta poco a poco. Una luz. ¿Un faro? "Un barco..." El agua, de noche, es fosforescente y hasta los anzuelos colgados de la popa se llenan de luces. Hasta el balde de agua salada, cuando sale, viene moteado de luciérnagas. Los chicharros pasan alborotando. Las velas de cera se acaban. "Peter Sagaseta" encuentra una, todavía, debajo de los colchones. Cuatro trozos. Bien aprovechados, cuatro noches. El farol de aceite rodó po rel suelo y quedó, mutilado, sin cristal, sin mecha, sin mecanismo. Era un esqueleto de farol. Pero un esqueleto vivo, necesario.

Salió el fogón de la bodega. Salió el puchero. El aceite, las lentejas, el arroz. Salieron mile, ajo y cebollas. Almendras y ciruelas. Primer fuego a bordo. Primera comida. Plato recondo y cucharas de madera. Tuvo que salir el pan de travesía. Mohoso. Pan "antibiótico". Una solución, freirlo. Cuando alguien, por los bandazos, caía sobre estos panes redondos, quedaba pintado de amarillo, de blanco, de rojo y de negro como si le hubieran puesto, encima, una paleta de pintor.

—Toma, ¿quieres un poco de pan penicilina?

—Procura que no tenga moho... pero lo prefiero frito.

—Bueno. No es tan malo...

El barril de agua se agota. Los hay "vinícolas", que no prueban el agua, y no les importa. Los hay "acuáticos" —tres fundamentalmente: Robert, Bedoya y yo— que se preocupan. Carlos Etayo es "anfibio".

Una mañana, Antonio levanta los ojos por encima del fogón. El humo de haya y de pino que el viento arremolina, le hace llorar.

—Monte por la amura de babor...

Monte es tierra en palabra de marino. Durante cuarenta horas no le habíamos visto. Hoy vamos navegando bien hacia el Este. Esta mañana quisimos comprar pescado a los sardineros portugueses. No se acercó ninguno. A las tres de la tarde aparece, como un espejismo, la blancura nítida de la ciudad. Torres, casas calles.

—Debe ser el puerto de Oporto, Leixoes...

—Debe ser. Pero, ciertamente, nadie lo sabe. La vimos bien durante muchas horas. Vino la calma y allí nos quedamos tarde, noche y madrugada. Cuando apareció la niebla, fiel y molesta amiga la niebla, se la tragó co ntoda ssus luces y todas sus realidades de ciudad viva. Esa noche, arriba, haciendo guardia, Robert empezó a pensar en un remolque:

—Pero es inútil. Etayo no quiere oir hablar de eso...

—Etayo es el capitán. Adiós, ciudad. Leixoes, sí... Leixoes, no...

NOTA semanal

SPAR

Promoción del 15 al 22 de Octubre

Crema de MEMBRILLO SPAR Bloque 500 gramos 7 Ptas.

Tomate Napal Frasco de 1,250 kg. 8,90 Ptas.

FIDEO extra KILO 8,80 Ptas.

Señora, no compre por sport, ahorre con SPAR.

CARTA ABIERTA DE LA M. TERESA

Por Fray Fernando M. DOMINGO

LA gracia del Espíritu Santo sea en vuestras almas de todos vosotros y os la dé para que sigáis buenos.

Grandísimo trabajo costóme en mis días escribir a la Santidad del Papa Pío V, a sus Señorías los señores obispos, a mi Padre General o a la Majestad de nuestro rey Felipe; mas harto mayor ha sido el esfuerzo hecho para decidirme a escribir ésta. Recia cosa es para mí saber que la publicarán en prensa. Sólo pensar que una Gaceta representó, poco ha, a mis hijas cual unas capuchinas en atavío de Viernes Santo, paréceme trastruecarán en Prensa. Sólo pensar que una el hecho de que si en mis días con una sola sardina me sobornaban, ahora, libre de mi ruindad terrena, razón es sea con menos. Mas ha sido con más.

Todos vuestros homenajes he recibido, digo desde que comenzásteis a conmemorar los cuatrocientos años de mi Reforma. Me han hecho muchos gran devoción, pues como por acá somos como espejos enfocados a su Divina Majestad, en El revierten los que nos haceis.

Tornando a lo de nuestro IV Centenario diré que hube siempre mucho miedo a su llegada, pues, viendo verdad aquello de que cualquier cosa doblada por cuatro resulta cuatro veces más grande, pareciaseme que esa color de cosa vieja y gastada que tiene ya de por sí la palabra centenario terminaría el mundo por aplicarla a mi Obra añadida por cuatro. ¡Mas qué maliciosa soy!

En lo que toca a mi pobre persona, holgado me he de que, a lo que parece, ahora sirvo de modelo para todo. Mucho me he divertido en ello. Su Santidad, Su Eminencia Reverendísima el Cardenal Legado, Ministros de nuestro Reino, Sres. Obispos, grandes letrados de los franciscanos, o de los hijos de Santo Domingo, o de la Compañía, dando por descontados a mis descalzos, todos parece se han juramentado para otorgarme donaires y lindezas.

Unos sí, pongamos por caso, hablan a ferroviarios, dicen fuerza es que ellos conviertan su tren en convento como yo convertía mi carreta; otros, si hablan a mujeres casadas hallan en mí tantas prendas que imitar como cuando a doncellas o monjas claustradas. Estos, pásanse las noches de claro en claro y derriten su seso discurriendo lo que quise decir con aquel dicho del que, por ventura y si hace al caso, ni yo mesma recuerdo; aquellos extasíanse ante un ladrillo desnudo de mis claustros y sacan «foto» hasta de la jofaina aquella que yo siempre escondía.

¡Oh, váiame Dios! ¡Y cómo anda el mundo! ¡Y qué cosa es amor! ¡Y cómo me fuerzan a confesarme de hermosa, discreta y santa!

Huélgome, en fin, de todo ello por la razón que arriba queda dicha; mas harto pesar es para mí no haber las partes de inteligencia que me otorgáis pues que no discurro medio de agradeceros. Gracias a todos, y a Aurora Bautista que recia cosa debe ser esa de fingir lloros habiendo menos ganas de las que yo había. ¡Cómo se me recuerda aquello de: «Dios te perdone Fr. Juan que al cabo me has pintado fea y legañosa»!

No negaré a la postre las grandes cosas que de mí decís pues, como ya dije en Burgos, me ha hecho el Señor más mercedes que a cuantos hay en el mundo; mas avergüénzome de que casi todo el humo venga hacia mí, siendo mis pobres descalzas más deudas que yo por las razones que ahora diré:

Perdón. No se me acordaba de dar las gracias a cuantos reciben con alborozo la reliquia de mi pobre brazo; el Señor se lo premie según es El.

Tornando a la razón que antes decía, digo que han mucho más mérito que yo mis hijas, pues que ser carmelita descalza veinte años como yo lo fuí es cosa que se sufre, mas serlo cuatrocientos años, sacrificarse y orar, sufrir total encerramiento y pobreza y ayunos y hacer, al cabo, lo que otros no hacen y no hacer lo que hacen y todo con la naturalidad y alegría y humildad y espíritu mesmo que yo a los principios puse y no entre cuatro pobres, como hube yo entonces, sino entre 15.000 y muy señoras y regaladas y doctas, sin contar de diferentes humores, es cosa como para alabar a Dios según es mucho. Pues que es mañana mi festividad, regálennos a Su Majestad y a mí en mis hijas. Acuérdaseme a este propósito aquel dicho del Evangelio: «Quien a vosotros oye, a Mí me oye y quien a vosotros desprecia, a Mí me desprecia». No sé si hará al caso.

Y no es dinero lo que para ellas pido, pues que siempre hube más miedo de lo que las sobrase que faltase, sino no mirarlas como bichos raros traídos de Indias enjaulados; torcer vocaciones hacia una vida de alegría tan pura; comprensión, en fin, al valor de su vida aún cuando no gusten de predicadores jóvenes o le encaren a uno con que el limón está a 22.

Son hoy catorce de octubre.

Indigna sierva vuestra.

Teresa de Jesús

Carta de Madrid

Madrid. (Crónica de «Tachín» para DIARIO DE BURGOS)

No recordamos un sábado menos sábado que el día de hoy. Es un sábado vestido de lunes, como consecuencia de la fiesta de ayer. Además, llueve casi constantemente, y falla aquello de que no hay sábado sin sol ni mocita sin amor, al menos en la parte soleada del proverbio. Nada; que no nos entra en la testa que mañana sea domingo en este conato de sábado.

ATLETISMO

El salto mejor de los Juegos Iberoamericanos lo ha conseguido Armando Brande, tesorero del Comité Olímpico cubano y miembro de la Delegación de Cuba en dicha competición, clausurada ayer solemnemente por el Jefe del Estado. Ha pedido asilo político en España. Brande llegó a España con la delegación cubana nieron su esposa y sus hijos. Durante los recientes Juegos de Amé- Durante los recientes Juegos de América Central, celebrados en Jamaica, el asesor deportivo y cinco atletas desertaron también. Brande, que ha comunicado su decisión a un familiar residente en Miami, ha manifestado que ha procedido así por no estar conforme con el régimen comunista que impera en su país.

JOYAS

Sigue nublado el asunto de las ya famosas joyas desaparecidas en el hotelazo de la Castellana. Unicamente ha habido un clarito: que no valen treinta millones, sino seis. Pequeño detalle ¿eh? Los denunciantes falsearon la cifra en su primera declaración, sin duda por estar nerviosa la señora condesa. Se sabe también que no estaban aseguradas. La Brigada de Investigación Criminal sigue actuando con entusiasmo y optimismo. Parece que tiene cinco pistas. Se dice que el delincuente ha cometido algún error en su actitud, pero que ha recuperado el equilibrio. No obstante, se da como seguro que el cerco en su torno está cerrándose. El cronista, a fuerza de leer y ver cosas policiacas, aunque no le gustan, ha adquirido un gran olfato para ésto y tiene la convicción de que el intringulis está en la joya de la señora Offman que se encontró en la habitación de los condes. (Mañana seguiremos con el tercer capítulo.)

COMERCIO

Los comerciantes se han sentido algo aliviados con el fin del "largo y cálido verano". Sobre todo los del vestido y calzado. Además, ha disminuido este año, comparado con el mismo período otoñal del año anterior, el número de protestos de letras, lo que quiere decir que no va la caja del todo mal. Y, en fin: los precios han seguido para arriba, sobre todo en todo lo referente a vestido.

ESTUDIANTES

Dos chicos han tenido la brava humorada de dar la vuelta al Mundo sobre una pequeña moto de fabricación española. Son estudiantes de Derecho. Salieron de Madrid el 15 de Julio y han invertido ochenta días, como Phileas Fogg, en su paseo. En la última etapa, París-Madrid, han tardado treinta horas. Al llegar han sido "raptados" por consejo de los médicos y llevados a un lugar secreto, en el que podrán dormir a pierna suelta, aunque soñarán con carreteras, con árboles y con motos. Mañana, si se despiertan, serán objeto de un homenaje en el estadio de Vallehermoso. Y luego, a estudiar.

OPERA

No, no es que vayamos a tener ópera en Madrid. No hay cuidado. Es que, aprobados ya, con fecha 16 de Julio de este año, los estatutos de la Asociación de Amigos de la Opera de Madrid —treinta y nueve artículos— se han reunido los socios para la constitución oficial de la romántica entidad. Habrá cuatro clases de socios, según las aportaciones. Clase A (palcos) 2.500 pesetas por título programado. Clase B, 500; clase C, 300 y clase D, 100. La Asociación no será empresario en ningún caso y los empresarios, críticos musicales de Madrid y profesionales de la Música no podrán ser miembros de la Junta directiva. La primera junta ha quedado constituída así: Presidente de honor, la duquesa de Alba; vicepresidente de honor, don José Cubiles; presidente, marqués de Bolarque; vicepresidente, don Ar[illegible] Vegas; secretario, marqués de C[illegible] Pizarro; vicesecretario, marqués de Bergés; tesorero, don Ignacio Sá[illegible] de Ibarra y vicesecretario, don J[illegible] Manuel Vidal. En nuestro pobre [illegible]terio, lo primero que deben hacer estos magníficos melómanos es [illegible] entrañar el misterio del Teatro R[illegible] que está en obra, al parecer.

NOTICIAS BREV[illegible]

Se calcula que en los próxim[illegible] quince años se multiplicará por c[illegible]co el número de turismos que r[illegible]den por Madrid.

—Los embalses han perdido [illegible] millones de metros cúbicos de ag[illegible]

Concierto de piano y violín en el Círculo de la Unión

A las ocho de la tarde de ay[illegible] en el Círculo de la Unión, se cel[illegible] el anunciado concierto a cargo [illegible] los artistas montañeses doña [illegible]garda Margañón (piano) y don [illegible]dolfo Solinís Cabarga (violín).

El gran salón central del Cas[illegible] aparecía totalmente lleno de p[illegible]co, entre el que figuraban los [illegible]tivos de la Sociedad.

El programa constaba de tres p[illegible]tes. La primera dedicada a obras [illegible] Vivaldi y Haendel; la segunda, a [illegible]se de la "Sonata número 1", [illegible] Beethoven y la tercera, con la [illegible]nata Op. número 8", de Grieg.

La actuación de los artistas [illegible] muy notable y su valía púsose de [illegible]nifiesto en la excelente versión [illegible] ofrecieron de las inmortales [illegible] interpretadas.

Con suma complacencia, el au[illegible]rio siguió el selecto recital y a[illegible]nal de cada una de las part[illegible] especialmente a su conclusión, [illegible]mió la admirable actuación de la [illegible]ñora Margañón y del señor S[illegible] con calurosos y prolongados apla[illegible]

El número de obispos españ[illegible] asciende a ciento di[illegible]

Madrid. — Bajo el título de [illegible] Obispado español a la hora del [illegible]cilio", publica "Ecclesia" en su [illegible]timo número la foto y una pequ[illegible] biografía de todos y cada uno de [illegible] miembros del Episcopado español.

Suman en total ochenta y seis: [illegible] Cardenales, el Patriarca de las [illegible]dias Occidentales, diez arzobispos [illegible] sesenta y nueve obispos. Si a [illegible] se añaden los veinticuatro obispos [illegible] Vicarios apostólicos, también de [illegible]cionalidad española, que ejercen [illegible] ministerio pastoral más allá [illegible] nuestras fronteras —dieciseis en [illegible]tintas repúblicas hispanoamericanas [illegible] y siete en el continente asiático— [illegible] número de obispos españoles, [illegible]hora de la apertura del Concilio, [illegible] eleva a la cifra redonda y e[illegible] de ciento diez. No todos ellos [illegible]tirán al Concilio; pero sí su [illegible] mayoría.

Hasta el presente se sabe que [illegible] sido dispensados de acudir a R[illegible] en atención a su estado de salud [illegible]sica, el arzobispo de Oviedo, mon[illegible]ñor Lauzurica; el obispo de B[illegible]joz, monseñor Alcaraz Alenda; [illegible] obispo de Menorca, monseñor [illegible]cual Marroig; el obispo de Ge[illegible] monseñor Cartañá Inglés y el [illegible]po titular de Cinna, monseñor [illegible]jica (PA).

El solitario Marlon Brando vive feliz en su retiro de Tahiti

Una entrevista campechana con el ídolo del cine en la isla paradisíaca

Papeete (Crónica especial para Agencia Fiel, por Maurice Bitter). Gran «función de gala» en Papeete, la minúscula capital de Tahiti. Se proyecta en el Cine Bambú, adornado para esta ocasión con cuatro banderas ondeando al viento de la noche, «Un rostro impenetrable», de Marlon Brando. Con este motivo el famoso actor norteamericano dejó su residencia de Punauia, para asistir en Tahiti a este espectáculo excepcional.

Nos encontramos a la salida. Macizo, de hombros cuadrados, con la clásica camisa tahitiana, las manos en los bolsillos de su pantalón blanco, sale, solitario y pensativo, Marlon Brando.

UN HOMBRE SENCILLO Y SECRETO

Debo confesar honradamente que muchos de mis prejuicios han desaparecido por completo durante nuestro encuentro en Tahiti. Aquí, Brando sólo puede enseñar su auténtico rostro: el de un hombre sencillo, solitario, secreto, que siente horror ante la multitud.

—¿Sabías —el tuteo no significa nada en Tahiti, donde es casi general, me dice— que me ha ocurrido entrar en un bar de Estados Unidos y verme desafiado por individuos totalmente desconocidos? Identificación de mis personajes conmigo mismo.

Lo cual me permite decirle: «Hay una cosa que me intriga desde hace muchos años. Tu película «La ley del silencio» que creó «físicamente» el tipo de «blousons noirs» norteamericanos. ¿Qué has hecho para destruir este mito? Una simple actuación ante la televisión habría conseguido esta desmixtificación. En realidad, tus admiradores y adversarios quizá no han tenido razón al identificarte con tus personajes «duros».

TRATAR DE EXPRESAR LO QUE CONSIDERO IMPORTANTE

«¿Qué podía hacer? La juventud necesita de un ideal, sea el que sea. En el caso presente, soy yo. Ahora lo es más Elvis Presley o... quien sea. Si no es éste, es otro, y no hay nada que hacer. En cuanto a haber actuado en la televisión... La televisión norteamericana es comercial, no lo olvides, y siempre sigue la corriente de lo que cree ser la opinión pública, no al contrario. No lo hubiese aceptado...».

—¿Lo has intentado siquiera?

—Sí, sólo por eso me hubiese decidido a ser director. Me siento impulsado a tratar de expresar lo que considero muy importante y estoy en guerra ahora contra todos los clichés. Por ejemplo, en esa película que has podido ver en París hace año y medio, «La Venganza». He pensado que nuestros héroes de antaño no eran ni totalmente buenos ni totalmente valerosos. El papel que interpreto en esa película es el de un hombre intuitivo y desafiante, orgulloso y siempre intranquilo. A veces tiene un lado vanidoso y un sentido desproporcionado, casi infantil, de la virtud y de la moral humana. Está solo y, en general, no tiene confianza en el hombre...».

Miro a Marlon Brando, dichoso (en este Tahiti tan cruel para las vanidades) de ser un hombre como los demás. Comprendo que se sienta tan bien aquí donde su nombre no despierta ningún interés particular, salvo quizá el de haber interpretado «El motín de la Bounty».

—¿Piensas rodar aquí otra película del mismo tipo, sacada, por ejemplo, de un libro, de Melville, «Omoo» o «Types»?

—No. Quiero demasiado a esta isla a la que el cine ha hecho tanto daño.

Y nos despedimos con un caluroso apretón de manos.

Moscú quiere sustituir la guerra argelina con un conflicto en el Yemen

Lisboa.— Según informa "Diario da Manha", los rusos están evidentemente tratando de provocar otra guerra limitada en torno al Yemen con el fin de reemplazar al conflicto argelino "toda vez que el Kremlin ha juzgado necesario organizar un nuevo conflicto para continuar su acción de desgaste".—Efe.

COSQUILLAS, *por RUY*

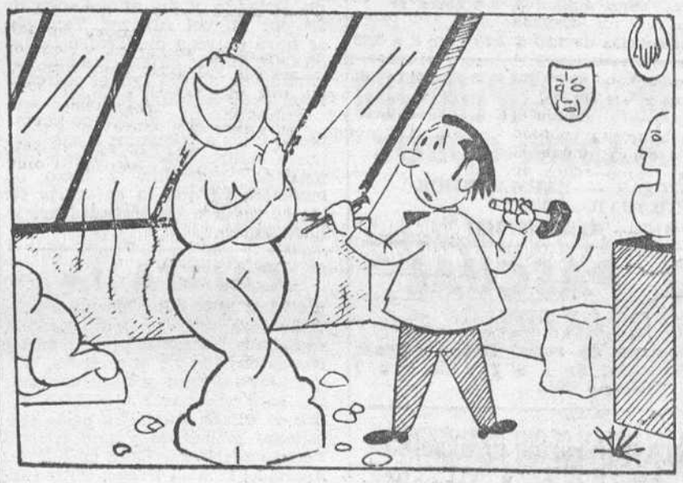

(Sin palabras)

LA CAJA DE AHORROS DEL CIRCULO CATOLICO

Se complace en invitar a todos los burgaleses a participar en el

CONCURSO DE IDEAS

que organiza para el mejor destino y aprovechamiento del solar resultante del derribo del antiguo Asilo de San José, en la confluencia de las calles de San Pablo y Miranda de nuestra ciudad.

Primer premio: 30.000 pesetas
Segundo premio: 20.000 »
Tercer premio 10.000 »

Las bases del

CONCURSO DE IDEAS

pueden solicitarse; a partir del día 15 de Octubre hasta el día 15 de Noviembre del corriente año, en las Oficinas Centrales de la Caja de Ahorros del Círculo, Administración de Fincas, calle Miranda núm. 5, 1.º izq.