Director:
Esteban Sáez Alvarado
Empresa propietaria:
«Diario de Burgos, S. A.»

Diario de Burgos

FUNDADO EN 1891

MIERCOLES, 7 DE SEPTIEMBRE DE 1966
AÑO LXXVI NUMERO 23.281
EJEMPLAR DOS PESETAS

REDACCION, ADMINISTRACION Y TALLERES: VITORIA, 13. = APARTADO, 46. = TELEFONOS: REDACCION, 201280 — ADMINISTRACION, 207148. = Dep. legal: BU 5-1958

Se reanudan las conversaciones anglo-españolas sobre Gibraltar

Hubo ayer dos reuniones sobre las cuales se guarda el más estricto secreto

Es posible, pero no seguro, que la sesion siga hoy

Londres. — A las diez y media de la mañana ha llegado al "Foreign Ofice" la misión diplomática española que proseguirá hoy las conversaciones sobre el problema de Gibraltar iniciadas en Mayo pasado entre los Gobiernos español y británico.

Preside la delegación española el embajador de España en Londres, Excmo. Sr. Don José Fernández Villaverde y Roca de Togores, marqués de Santa Cruz.

Por el lado británico la representación está presidida por Mr. Henry Frederick Hohler, alto funcionario diplomático en el "Foreign Office".

El español se compone de don Ramón Sedó, subsecretario del Ministerio de Asuntos Exteriores, D. Fernando Olivie, don Gabriel Cañadas y don Aurelio Valls.

POR LA TARDE, OTRA REUNION

Londres. — Después de haberse celebrado la primera sesión de conversaciones anglo-españolas sobre Gibraltar, esta mañana, los miembros de ambas delegaciones volverán a reunirse de nuevo esta tarde a las 15,00.

SECRETO

Londres. — Después de haber celebrado dos sesiones con sus interlocutores británicos, una por la mañana y otra por la tarde, los miembros de la Delegación española que negocia la cuestión de Gibraltar han de aguardar aparentemente a que se fije la fecha de una nueva sesión.

Pudiera celebrarse mañana si el lado británico creyera tener respuesta que dar a las últimas sugerencias españolas. De no ser así, los diplomáticos británicos tendrían que tomarse más tiempo y la próxima sesión se celebraría más adelante.

El secreto de lo tratado hoy se mantiene estrictamente por ambas partes, pero en los círculos diplomáticos de Londres se interpreta la vacilación británica como un gesto de interés por cualesquiera sugerencias que hayan formulado los representantes del Gobierno español esta misma tarde.

COMENTARIOS EN WASHINGTON

Washington.— Aunque oficialmente los Estados Unidos se mantienen cautos respecto a la cuestión de Gibraltar, se acoge con interés la reanudación, en Londres, de las conversaciones hispano-británicas sobre Gibraltar, iniciadas hoy.

Se admite aquí la posibilidad de que la disputa sobre Gibraltar sea llevada ante el Tribunal Internacional de La Haya si las conversaciones entre los dos países no dieran resultado. Es posible, sin embargo —según se opina aquí— que España no admita esa intervención, sobre todo si el Gobierno británico lo pretende para ganar dos años, que sería el tiempo que tardaría el Tribunal en dar una respuesta al problema.—Efe.

Trabajo voluntario

Plasencia. — Vecinos de condición modestísima de esta localidad, ante la grave necesidad que tenían de dotar a sus viviendas de los servicios de abastecimiento de agua, acordaron prestar su ayuda incondicional para resolver la traída de agua. El Ayuntamiento les dotó de los materiales necesarios y ellos han puesto manos a la obra. En la foto se recoge un momento de los trabajos. — (Foto CIFRA)

Asesinato del primer ministro de Surátrica en el Parlamento

Un ordenanza de la Cámara le asestó varias cuchilladas en el cuello

Verwoerd era considerado como el apóstol de la segregación racial

Ciudad de El Cabo. — El doctor Hendrik Verwoerd, primer ministro de la Unión Sudafricana ha fallecido a consecuencia de las heridas recibidas hoy cuando fue atacado con un cuchillo por un empleado de la Cámara Baja del Parlamento en esta ciudad. Verwoerd era considerado el apóstol surafricano de la separación racial.

EL ATENTADO

Ciudad de El Cabo (República Sudafricana).

Un hombre blanco ha matado hoy con un cuchillo al primer ministro de la Unión Sudafricana, Dr. Hendrik Verwoerd.

El incidente tuvo ugar cuando sonaba la campana para el comienzo de la sesión de hoy en la Cámara Baja del Parlamento.

Poco después de que el primer ministro tomara asiento, un hombre blanco vestido con el uniforme de ordenanza se dirigió hacia él. El primer ministro levantó la vista como esperando un mensaje del ordenanza. Entonces el hombre clavó repetidas veces el cuchillo que llevaba, en el cuello del primer ministro.

IDENTIDAD DEL ASESINO

Ciudad de El Cabo. — El asaltante del primer ministro ha sido identificado como Dimitri Tsafendas.

Verwoerd fue trasladado desde la Cámara a un hospital.

Cuando la Policía procedió a despejar las galerías destinadas al público algunos espectadores lloraban ruidosamente.

El atacante fue trasladado también fuera de la Cámara y un joven que sollozaba histéricamente trató de atacarlo, pero la Policía lo impidió.

La esposa del primer ministro Betsy Verwoerd se trasladó inmediatamente al Parlamento pero fue acompañada fuera por un miembro de la Cámara.

La Policía ha confirmado que Verwoerd recibió por lo menos tres puñaladas que le fueron infligidas con un cuchillo cuya hoja era de 15 centímetros.

COMENTARIO DE JOHNSON

Nueva Yor. — El presidente Johnson ha deplorado el ase-

(Pasa a quinta página)

Visita del ministro de Hacienda a los campos petrolíferos de Burgos

«Contiamos en que muy pronto -dijo el señor Espinosa- los prometedores indicios en Orbaneja del Castillo y Huidobro se conviertan en una riqueza tangible para bien de todos los españoles»

El ministro recorrió las zonas del Tozo Ayoluengo, Orbaneja y Huidobro

Después marchó a San Sebastián

Otro miembro del Gobierno del Caudillo —como antaño lo hicieran los titulares de Obras Públicas e Industria— visitó ayer los yacimientos petrolíferos de nuestra provincia. Esta vez ha sido el titular del Departamento de Hacienda, don Juan José Espinosa, de cuyo Ministerio depende directamente la Campsa. La impresión al cabo de un amplio recorrido por la mancha negra petrolífera que se extiende a través de los partidos de Villadiego, Sedano y Villarcayo, no pudo ser más concluyente. Marchó a Vitoria y San Sebastián magníficamente impresionado de cuanto se ha hecho y de cuanto se está haciendo en tareas de primordial interés nacional.

Una vez más, un ministro de Franco ha proclamado solemnemente la decisiva contribución de Burgos en momentos en que la nación entera se esfuerza en impulsar su desarrollo económico y social «para el bien de todos los españoles», en frase feliz del propio ministro de Hacienda. Con ello se reconoce el insospechado alcance de la fecundidad geológica de Burgos, que es hoy por hoy la más importante parcela en el mapa minero de los hidrocarburos españoles.

EL MINISTRO DE HACIENDA, EN BURGOS

El Sr. Espinosa, que llegó a Burgos alrededor de las once y media de la mañana, se detuvo en el hostal «Landa», donde también se reunieron el delegado del Gobierno en Campsa, señor Góngora; director general de la misma Compañía, señor Rodríguez Miranda; presidente del Consejo de Administración del Monopolio, señor Churruca; ingeniero jefe de prospecciones y del departamento de Industria, señor Sanz; ingeniero de Minas afecto a la delegación del Gobierno en Campsa, señor Hevia e ingeniero jefe accidental de prospecciones en Burgos, señor Elorriaga.

A su llegada a nuestra ciudad, fue saludado el ministro de Hacienda por el gobernador civil interino, señor Pérez de Arévalo; delegado de Hacienda, señor Ataz y abogado del Estado, señor Concejo, quienes también saludaron a las demás personalidades.

Después de un cambio de impresiones, el titular del Departamento de Hacienda don Juan

(Pasa a tercera página)

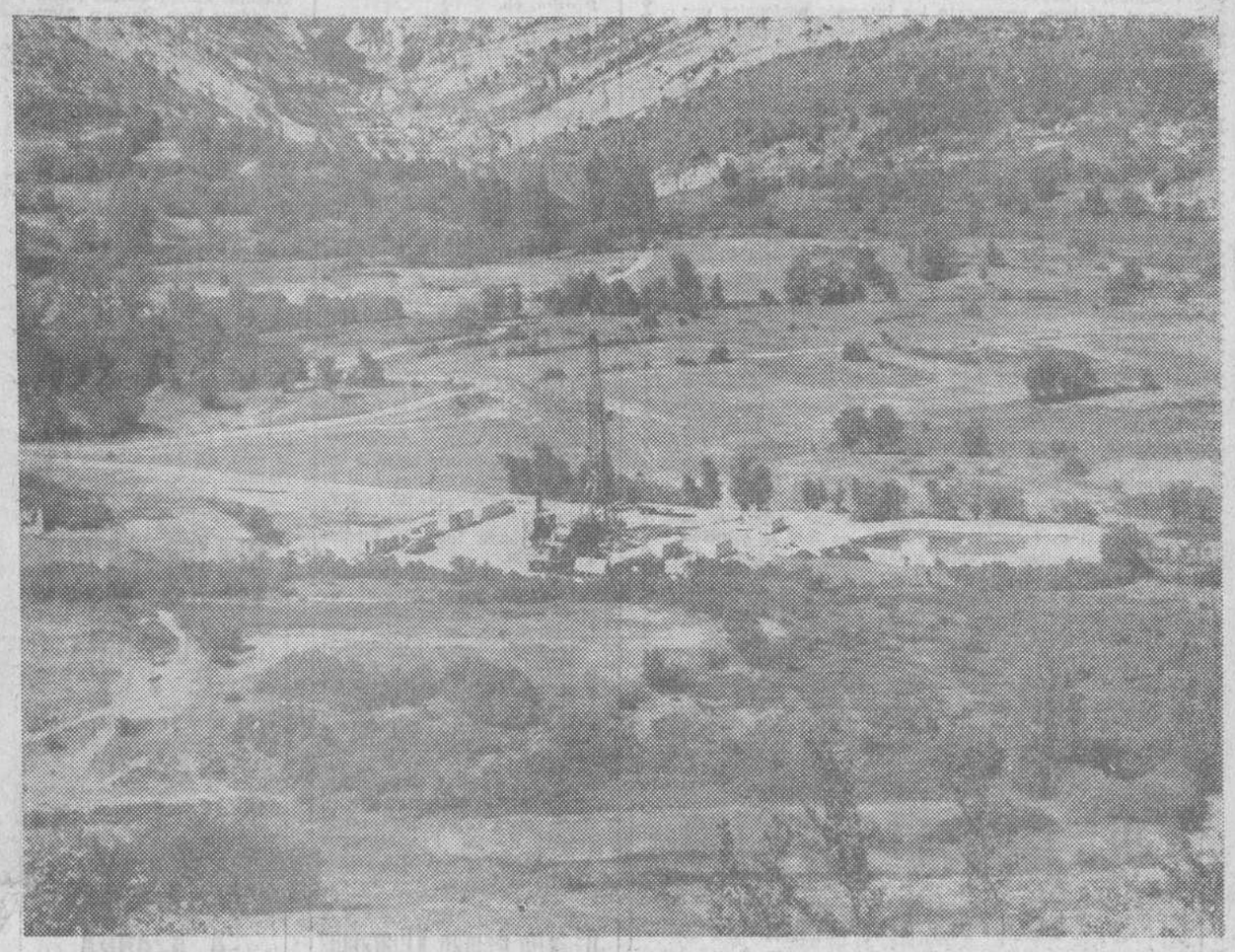

El "Huidobro I", nuevo pozo con petróleo

He aquí una panorámica, en el centro del valle que le cobija, del pozo más precoz de los numerosos existentes en nuestro ya vasto campo petrolífero, en el que a 612 metros de profundidad ha aflorado el preciado «oro negro». En la fotografía se aprecia la torre de sondeo y la charca de lodos situada a su lado derecho.

Como homenaje a su rica condición nosotros le concedemos el homenaje periodístico de la máxima primacía. ¡Bienvenido sea el «Huidobro I» para engrosar y dilatar los campos petrolíferos burgaleses! — (Foto FEDE).

Semana de «aggiornamento» pastoral para párrocos romanos

Paulo VI peregrinará al pueblo natal del Pontífice León XIII

Roma.—Con asistencia de más de quinientos párrocos se inició en los salones de la "Domus Marie" la semana de "aggiornamento" pastoral, primera de las programadas para poner en práctica la línea trazada por el Concilio para las comunidades parroquiales. Preside las reuniones el Cardenal Luigi Traglia, vicario de Su Santidad para la diócesis de Roma.

En la primera sesión se dio lectura a una carta que, en nombre del Papa, envía el secretario de Estado, Cardenal Cicognani, en la que se invita a los sacerdotes italianos a entrar en el espíritu y en la letra del Concilio "que ofrece —dice la carta— un cuadro riquísimo de la realidad del apostolado parroquial y de su insustituible eficacia incluso en el Mundo moderno".

La carta del Papa subraya algunos de los temas de la línea conciliar de apostolado parroquial, entre los cuales figuran el deber de la parroquia de guiar a los fieles en la conciencia de ser miembros de la entera diócesis, con los problemas relativos a ella, especialmente los más graves como seminario diocesano, las obras asistenciales y de caridad, la educación integral de la juventud el apoyo que ha de darse a las iniciativas de carácter interparroquial la formación en el espíritu misionero, en la convicción de formar parte de la Iglesia universal, con la apertura que su unidad y catolicidad ofrecen a las mentes la vida común de los sacerdotes".

PEREGRINACION DEL PAPA

Castelgandolfo.—Su Santidad el Papa, Paulo VI, irá en peregrinación el próximo domingo al pueblo natal del Pontífice que anunció por vez primera en el Mundo los derechos de los trabajadores hace ya 75 años.

De fuente vaticana se dice hoy que el Santo Padre proyecta asistir a las ceremonias del 75 aniversario de la promulgación de la Enciclica "Rerum Novarum" en Carpineto Romano, lugar en donde nació el Papa León XIII.

El nuevo rector del Seminario de Misiones

El M. I. Sr. D. Pedro Mahamud, nuevo rector del Seminario Nacional de Misiones Extranjeras

Los suecos deciden conducir los autos por la derecha

Washington. — Al fin, los suecos han decidido que es mucho mejor conducir los autos por la derecha. Ahora quedan solo los ingleses con la costumbre de ir por la izquierda. La decisión de los suecos entrará en vigor en Septiembre del año que viene.—Efe.

EE. UU. acusan a nueve países europeos de "ayudar" a Cuba

Entre ellos citan a España

Washington. — A pesar del bloqueo a Cuba patrocinado por los Estados Unidos, nueve naciones están ayudando a modernizar la industria azucarera cubana y montando nuevas refinerías.

Entre los países que venden maquinaria para las instalaciones azucareras figura Gran Bretaña, seguida de Checoslovaquia Alemania oriental y Rumania. También ayudan a Cuba en este sentido, Francia, España, Polonia y Hungría.

IV Congreso mundial de Psiquiatría, en Madrid

En la Sala principal de la Casa Sindical de Madrid se celebró la sesión de apertura del IV Congreso mundial de Psiquiatría, en el que participan cerca de 4.000 representantes de 60 países. La presidencia la ostenta el médico español don J. J. López Ibor. En la fotografía vemos un aspecto general de esta primera sesión, a la que asiste el ministro de Educación y Ciencia, señor Lora Tamayo. — (Foto FIEL)

Reuniones presididas por Solís en Madrid ante las próximas elecciones sindicales

La esposa del Caudillo asiste a una actuación del "ballet" de la Opera de París, en San Sebastián

Llegan a la capital guipuzcoana otros cinco ministros

San Sebastián.—La esposa de Su Excelencia el Jefe del Estado acudió esta tarde al teatro Victoria Eugenia, donde presenció la actuación de la Compañía teatral y "ballet" de la Opera de París.

MINISTROS EN SAN SEBASTIAN

San Sebastián.—Llegaron hoy a esta ciudad los ministros subsecretario de la Presidencia, Agricultura, Industria, Vivienda y Comisario del Plan de Desarrollo.

REUNIONES PREELECTORALES

Madrid.—En la Casa sindical, presididos por el ministro secretario general del Movimiento y delegado nacional de Sindicatos, don José Solís Ruiz, se han reunido los dirigentes centrales y delegados provinciales de la Organización sindical, para tratar, especialmente de las próximas elecciones sindicales.

Cerró la sesión de la mañana el Sr. Solís con unas palabras en las que expresó el deseo de que "las elecciones se desarrollen sin el menor fallo por parte de quienes tienen en su mano la parte mecánica de las mismas, ya que por descontado, se da que han de ser libres, sinceras y auténticas, a fin de llevar, como se dice en el "slogan" electoral, los mejores empresarios y trabajadores a estos puestos que han de considerarse como de auténtico sacrificio en favor de los demás".

Por la tarde, presidida por el secretario general de la Organización sindical, hubo otra reunión dedicada especialmente al mismo tema en el ámbito del campo.

Se inicia el acto de conciliación por demanda de las empresas de los cines de Madrid y «ABC»

Aquéllas se consideran «lesionadas en su honor»

Madrid. — En el Juzgado municipal de Madrid se ha iniciado esta mañana el acto de conciliación por demanda de los exhibidores cinematográficos madrileños contra el diario "ABC".

El procurador de los exhibidores, solicita del director de "ABC", don Torcuato Luca de Tena y Brunet que reconozca ciertos "extremos" y que el demandado se avenga a dar una cumplida y pública reparación, ya que con las frases transcritas se lesiona el honor de sus representados".

Dado lo avanzado de la hora, el acto fue suspendido para reanudarse mañana.

Postal

Valioso aldabonazo

DURANTE mucho tiempo seguirá siendo, por fortuna, halagüeño motivo de actualidad, no sólo burgalesa sino nacional, cuanto se relaciona con el petróleo burgalés. Abona nuestro aserto el que sucesivamente vayan llegando nuevas noticias acreditativas de que no sólo la Lora sino otras zonas comarcanas van a constituir otros tantos campos petrolíferos de tan positiva significación e importancia como el que afloró en Julio de 1964.

Ahora bien. Si esa es una realidad, que cada vez se afirma con mayor volumen, no cabe duda que también adquiere mayor consistencia, en todos los órdenes, con tenerla de tan diversas y recias motivaciones, la justicia que para Burgos y para Castilla representa que el crudo de ese «mar de petróleo» sea tratado en una refinería ubicada en tierras burgalesas.

Por si no hubiera surgido, a este efecto, autorizados testimonios de carácter económico y social, por si no fueran suficiente argumento los intereses nacionales que coinciden con los deseos y aspiraciones de Burgos y de la región castellano-leonesa, he aquí que acaba de resonar, con ecos cuya vibración se acusará en toda España, indudablemente, un valioso aldabonazo. Desde la altura de su relevante personalidad, de insigne Prelado y de incansable apóstol de la sociología religiosa, el doctor Cantero, preclaro arzobispo de Zaragoza, ha puesto de relieve cómo despojar a Castilla de esta riqueza natural que Dios le ha dado constituiría un abuso de poder del capitalismo bancario, contra los indiscutibles derechos del pueblo burgalés y contra los principios del Concilio Ecuménico Vaticano II, sobre el desarrollo económico de los pueblos».

A nuestro modesto entender, esta afirmación solemne, rotunda, profunda y de inequívoca claridad encierra, por otra parte, un serio motivo de meditación para quienes, con olvido de premisas tan importantes, pretendan arrebatarnos esa refinería que es vital para Burgos y Castilla y que, por otra parte, constituye el único y lógico colofón para la aparición de petróleo —en cantidad y con mercado— en tierras burgalesas.

El doctor Cantero, una vez más, ha puesto el dedo en la llaga. Y sus palabras, certeras y merecedoras de la más profunda gratitud de los burgaleses y de los castellanos todos, han llegado en un momento realmente excepcional. Coincidiendo con la visita del ministro de Hacienda a los campos petrolíferos.

Magnífica oportunidad, pues, para que reflexione la Campsa. Si lo hace, no cabe duda de que la solución será la que aconsejan tantas y tantas razones: que la refinería del petróleo de la Lora se construya en tierras burgalesas... Como es lógico y justo.

BURGENSE

CAJA DE AHORROS DEL CIRCULO CATOLICO

SORTEO DE TRES LOTES DOMESTICOS

A mediodía de ayer, se verificó ante el notario de nuestra capital don José María Mur Ballabriga, el sorteo de los tres lotes domésticos que la Caja de Ahorros del Círculo Católico tenía anunciado en colaboración con la Tómbola Diocesana de Caridad.

Los premios han correspondido a los siguientes números:

1.º LOTE DOMESTICO 21.515
2.º LOTE DOMESTICO 19.389
3.º LOTE DOMESTICO 1.216

El plazo para la retirada de estos premios caduca el día primero de Octubre del año en curso.

De los Centros oficiales

GOBIERNO CIVIL

SANCIONES. — Por este Gobierno civil, han sido impuestas las siguientes sanciones:

Por encender fuego en el campo, multas de 250 pesetas: a Doroteo Villamor Martínez, de Villarcayo; Inocencio Rodríguez Rodríguez, de Orbaneja del Castillo; Emiliano Santamaría González de Sotopalacios; Fernando García Ruiz-Andino, de Medina de Pomar; Juan Martínez de la Peña y Agustín González Bravo, de Cigüenza; Robustiano Ruiz Alonso, de San Martín de las Ollas; David Plágaro Oraá, de San Llorente de Losa; María Candelas Díaz Fernández, de Cabañas de Virtus y Pedro Varona Morales de Villalaín.

DELEGACION ADMINISTRATIVA PROVINCIAL DE EDUCACION Y CIENCIA

Se hace público, para conocimiento general de todos los maestros que han de elegir plaza mañana, 8 que la citada eleccion tendrá lugar en el Grupo Escolar "Generalisimo Franco", de esta capital, a las diez de la mañana. En dicho acto les serán entregados los títulos correspondientes.

NOTAS DE LA ALCALDIA

Por acuerdo de esta Alcaldía, a partir del jueves, día 8 de los corrientes, se establece dirección única para toda clase de vehículos en las calles de Laín Calvo y Paloma, en el siguiente sentido:

Entrada por la plaza de Alonso Martínez y salida a la plaza de San Fernando.

†

El novenario de misas y rosarios que dará comienzo mañana, jueves, día 8, a las 7,30 de la tarde en la iglesia parroquial de San Cosme y San Damián, serán aplicados por el eterno descanso del ama de

LA SEÑORA

Doña Dolores Fernández Llorente

Que falleció el día 19 de Agosto de 1966

Q. E. P. D.

Su esposo, don Daniel Robador; hijos y demás familia, agradecerán la asistencia a alguno de tan piadosos actos.

BURGOS AL DIA

Vida Religiosa

SANTORAL

SANTOS DE HOY

Ss. Juan, Eusiquio, Anastasio, Nemorio, dc.; Regina, vg. mrs.: Pánfilo, ob.

Misa de cuarta clase y color verde de la Dominica XIV de Pentecostés, segunda oración Et famulos.

SANTOS DE MANANA

La Natividad de Nuestra Señora. Nuestra Señora de las Virtudes, Ss. Adrián, Timoteo, Fausto, Eusebio Teófilo, Anmón, mrs.

Misa de segunda clase y color blanco, de la Natividad de Nuestra Señora segunda oración de San Adrián.

CULTOS

TRINITARIAS: Festividad de la Natividad de la Santísima Virgen.

Como años anteriores se celebrará solemne misa a las doce de la noche del 7 al 8, por privilegio especial concedido por Su Santidad San Pio X, para toda la Orden Trinitaria.

Pueden asistir cuantos fieles lo deseen, asimismo recibir la sagrada comunión en la referida misa.

Mañana misa conventual a las nueve de la mañana, en honor de la Santísima Virgen.

JUEVES EUCARISTICOS

Esta Archicofradía celebrará mañana sus cultos mensuales con misa vespertina, comunión conmemorativa y hora santa reparadora, en la iglesia de las Franciscanas Misioneras, a las siete y media de la tarde.

D. Julio Román Villacampa director del Colegio menor "Generalísimo Franco"

A mediodía de ayer, en el despacho del delegado provincial de Juventudes y con asistencia del jefe del Servicio nacional de colegios y residencias, don Gonzalo Serra; delegado provincial de Juventudes, don Rafael S. Vadillo y mandos de la Delegación de Juventudes, tuvo lugar el acto de toma de posesión de don Julio Román Villacampa, oficial inspector de Juventudes, como director del colegio menor «Generalísimo Franco», que construído por la Excma. Diputación provincial y cedido a Juventudes, funcionará en Burgos a partir de este curso.

El delegado provincial hizo la presentación del director del Colegio, resaltando las cualidades que ha puesto siempre de manifiesto en cuantos servicios ha desempeñado.

Contestó el señor Román Villacampa agradeciendo todas las muestras de simpatía y colaboración que ha recibido de la Junta de Mandos de la Delegación de Burgos, poniéndose a disposición de todos para el mejor servicio a la juventud española.

Fue cerrado el acto por el jefe del Servicio de Colegios, señor Serra, quien esbozó la institucionalización de los colegios de Juventudes, merced al espíritu de servicio de los hombres que han sido capaces de elevar el prestigio de los mismos, augurando al Colegio de Burgos un próspero y feliz horizonte.

¡Conductor!: En todos los países la regla de oro es: circule por la derecha.

... NOTICIAS ...

MOVIMIENTO DEMOGRAFICO. — Durante el día de ayer se verificaron en el Registro Civil, las siguientes inscripciones:

Nacimientos: María Hortensia Domingo y de la Fuente, José Ignacio Barredo y García, María Isabel Abad y Alvarez José Ramón Alonso y Montes, María Belén Guerrero y Elena, Juan José Prebencio y Obregón Ana Isabel Muro y Conde, Enrique Santamarina y Sadornil, Ana Isabel Manso y Santillana, Marcelina Martínez y Rey, José Ramón Ronda y Citores Juan Carlos Martínez y Santamaría y Ana María Ramírez y Benito.

Matrimonios: Don José Arbizu y Sáinz con doña Máxima Moral y Crespo hoy a las doce y media, en San Gil; don Francisco Rojo y García con doña Natividad Martínez y Saldaña, mañana a las doce, en la Anunciación; don José María Pillado y Ortiz con doña María Jesús Rodríguez y Salazar mañana a la una, en San Cosme y San Damián.

VIAJES SAYCA

EXCURSIONES

Día 10 – 11 Septiembre

A MADRID

Día 11 de Septiembre

A BILBAO
A SANTANDER
A ARANDA
A LERMA
A MIRANDA DE EBRO

Despacho de billetes e informes: Moneda, 18. Tels. 202830 y 206442

DESEAMOS en alquiler pisos

modernos, amplios, céntricos para extranjeros. Teléfono 207312

PEONES

BIEN RETRIBUIDOS

Precisa construcciones

TORRES GARCIA

Vitoria, 16, 7.º

MORDIDA POR UN PERRO.— La niña de diez años Teresa Mariscal Sáez, que vive en calle Francisco Salinas, número 83, fue mordida ayer tarde por un perro que hizo obligado el ingreso de la niña en la Casa de Socorro, cuyos facultativos le apreciaron heridas contusas en ambos muslos, si bien, por fortuna, de carácter leve.

Excursiones VIAJES APOLO

DOMINGO, 11:

BILBAO
ARANDA
LERMA
BELORADO

DIA 12:

ARANDA

Gran corrida de toros

Ostos-Mondeño-Tinin

★

Billetes: Calle Calera, 5

VIAJES APOLO

ATROPELLADA POR UN AUTOMOVIL.— El automóvil matrícula BI—74.221, atropelló a Felisa Sáez Velasco, de 78 años, con domicilio en Tesorera, número 7, ocasionándole fuerte contusión en hombro y cadera del lado izquierdo. Fue asistida en la Casa de Socorro, cuyos facultativos se reservaron el pronóstico

A LAREDO

Domingo, día 11 de Septiembre

Salida:
A las SIETE de la mañana
Precio ida y vuelta:
150 PESETAS

A Santa Casilda

Salida:
A las 9,30 de la mañana
Precio ida y vuelta:
55 PESETAS

Estos servicios se realizarán todos los domingos y festivos durante todo el verano.

Salida y despacho de billetes:
Estación de Autobuses
Taquilla número 6

AUTOMOVILES SOTO Y ALONSO, S. L.

JUBILACION. — Ha sido concedida la jubilación voluntaria a nuestro querido amigo y paisano, don Fernando Zaparaín Cisneros, jefe de la Central Telefónica de Huesca en cuya ciudad está siendo objeto, con tal motivo, de inequívocas muestras de afecto.

EL DR. GUTIERREZ MANZANEDO, especialista de garganta, nariz y oído, suspende su consulta hasta el 27 de Septiembre.

Coches sin conductor

SEAT 1.500 – SIMCA, 600-D

Garaje Turismo

BERLITZ IDIOMAS

Plaza de Alonso Martínez, 7
TELEFONO 206851

ACCIDENTE DE TRAFICO. En las inmediaciones de la estación del pueblo de Bercedo, cruce de las carreteras de Burgos - Santander y Bilbao - Reinosa chocaron el turismo matrícula S—26.504, conducido por Luis Laherrán López, de 33 años, de Puentearce (Santander) y la motocicleta matrícula BI — 68.430, conducida por Antonio Lozano Iglesias, de 27 años, de Bilbao. En la colisión resultó con heridas de pronóstico reservado en cráneo y clavícula izquierda el conductor de la motocicleta.

PARA VER BIEN PARA OIR BIEN

Optica Internacional

Guillermo Brühbeck

Especialidad microlentillas

Espolón, 30

EL CUPON PRO-CIEGOS. En el sorteo celebrado el día de ayer, resultó premiado con 500 pesetas el número 549 y premiados con 250 pesetas, todos los números terminados en 49.

OCASION

vendo coche Dauphine, Citroen 2HP, furgoneta, Citroen 11 ligero y varios Mercedes

Electro-Mart

Gral. Mola, 25

Telf. 204490

BOLETIN METEOROLOGICO comprensivo de los datos recogidos ayer en el Observatorio del Instituto de Enseñanza Media.

Barómetro.— A las ocho de la mañana, 693,3; a las dos de la tarde 693,0; a las siete

Temperatur msaeetiban

Temperatura ambiente. — Máxima, 33,6 grados a las 17,15 horas; mínima, 13,4 grados a las 6,30 horas.

Dirección y velocidad del viento.— A las ocho de la mañana, NE— 3,6 kilómetros: a las dos de la tarde calma; a las siete de la tarde, E— 7,2 kilómetros.

ROMA

VIAJES MELIA le ofrece su próxima excursión con salida el día 7 de Octubre de Madrid, duración 14 días, visitando Zaragoza - Barcelona - Arlés - Niza - Pisa - Roma - Florencia - Génova - San Remo - Avignon. — Precio: 11.400.

Se necesita mozo almacén

preferible carnet 2.ª
BARLUENGA, S. A.
Calle Madrid núm. 9.
Teléfono 201933
(R. O. C. núm. 1129)

FARMACIAS DE GUARDIA. Martínez Mata, Plaza de José Antonio, 12; Castroviejo, San Julián, 13 y De Abajo, Villarcayo, 10.

Teatro Avenida

HOY

7,45 tarde y 11 noche

¡ACONTECIMIENTO TEATRAL!

ARTURO SERRANO presenta a

ALFONSO PASO

interpretando el protagonista de su obra

«Querido profesor»

— con —

LUCHY SOTO
ELISA RAMIREZ

y la colaboración de

AMPAROMARTI

— Y —

FRANCISCO PEIRRA

DOS UNICOS DIAS DE ACTUACION

BURGOS HACE 50 AÑOS

Del DIARIO DE BURGOS correspondiente al lunes 7 de Septiembre de 1936

POR una Orden de la Junta de Defensa, se confiere el mando del Tercio en plaza de superior categoría, al teniente coronel de Infantería don Juan Yagüe Blanco, que mandaba la segunda Legión del mismo Cuerpo, para cuyo cargo se nombra al comandante de Infantería don Antonio Castejón Espinosa.

★ EL Consejo de Gobierno de Chile ha tomado el acuerdo de reconocer provisionalmente al Gobierno de Burgos. Igual conducta se disponen a tomar otras Repúblicas hispanoamericanas, como Argentina y Bolivia.

★ AYER, por la mañana y en una ceremonia íntima, se efectuó, en el cuartel de F. E., la bendición de las banderas nacional y de la Falange. Primero hubo una misa de campaña, oficiada por el doctor don Angeles Labrador, que seguidamente bendijo las enseñas, terminando el acto con una arenga del jefe provincial de Milicias, don Luis Moliner.

Se necesita fregadora

y aprendiz de mostrador
Informes: Oficina de Colocación núm. 1.085.

Calificación moral de espectáculos

ASTORIA. — "El correr del Norte" (2) y "Rapto en Hamburgo" (2).

AVENIDA. — Arturo Serrano presenta a Alfonso paso en "Querido profesor" (s. c.)

CALATRAVAS.— "Proceso de conciencia" (3 R.) y "Uno, dos y tres" (3).

COLISEO.— "La violetera" (3) y "La colina de los diablos de acero" (3).

CONSULADO. — «La pantera negra» (3) y «Máscara del dolor» (3).

CORDON.—"Encuentro en París» (3)

GRAN TEATRO. — "Un hombre sool" "3) y "La tentación vive arriba" (3).

GOYA. — "El filo del miedo" (s c) y "El tesoro de Pancho Villa" (3).

REX.— "Torrejón City" (2) y "Los hermanos Marx en el Oeste" (2).

¡ATENCION!

Hoteles, restaurantes, colegios, residencias, peluquerías, fábricas, casas particulares, etc.

Llame al 208785

y funcionará para Vd.

LAVANDERIAS BURGALESAS

Preparada para lavar semanalmente, 12.000 sábanas, ó 4.000 mantas, ó 30.000 manteles, ó 120.000 servilletas.

Servicio a domicilio en 24 horas

Consulte precios y... haga números, le tiene cuenta

EN LA AVENIDA DE LOS REYES CATOLICOS

BLOQUE DE 38 VIVIENDAS

¡DESE PRISA!

¡QUEDAN POCOS!

Pisos de 4 y 5 habitaciones, calefacción y agua caliente centrales, dos ascensores, dos baños, alicatado hasta el techo, parquet de enebro y eucalipto.

¡Elegantes!

Está a punto de terminar la venta y entrega de viviendas

Vd. habrá oído hablar de sus incomparables precios y excepcionales facilidades.

OFERTA ESPECIAL:

FACILIDADES EN 10 AÑOS Y 30 MESES

Información: en el mismo edificio. Avda. de los Reyes Católicos (Detrás iglesia de la Anunciación)

VISITA DEL MINISTRO DE HACIENDA A LOS YACIMIENTOS PETROLIFEROS DE BURGOS

Don Juan José Espinosa hizo un amplio recorrido por los campos del Tozo, La Lora, Orbaneja del Castillo y Huidobro quedando magníficamente impresionado de las prospecciones

A 600 metros salió petróleo en el «Huidobro 1».- Próximo sondeo en las profundidades jurásicas cerca de la estación receptora.- Al Gobierno corresponde decidir cuándo se iniciará la explotación industrial del petróleo de La Lora

Acompañaron al ministro el delegado del Gobierno en Campsa, director general y presidente del Consejo de Administración del Monopolio y personal técnico

(De nuestros redactores enviados especiales Juan José CALLEJA y Julián MARTINEZ)

El ministro de Hacienda, señor Espinosa San Martín, en el curso de sus visitas a diferentes pozos, acompañado del presidente de CAMPSA, don Alfonso de Churruca y del jefe de prospecciones, don Ruperto Sanz. — (Foto FEDE).

(Viene de primera página)

José Espinosa acompañado de los demás distinguidos viajeros inició su recorrido en automóvil a la zona de las prospecciones, abandonando el citado hostal alrededor de las doce. La caravana oficial se dirigió primero al valle del Tozo.

EN EL TOZO Y LA LORA

Al pasar por Prádanos del Tozo, don Ruperto Sanz, el ilustre pionero de las investigaciones petrolíferas en nuestra provincia, informó al ministro de Hacienda sobre las particularidades de los sondeos practicados por Campsa y sus asociadas «Calspain» y «Texpain» en aquellas formaciones, ya famosas desde hace muchos años, por sus indicios de hidrocarburo, cuya existencia se ha confirmado a través del descubrimiento y desarrollo del «Tozo 1» y «Tozo 2» que vinieron a demostrar la existencia de un nuevo campo petrolífero, distinto al de La Lora. El señor Sanz informó al señor Espinosa de las nuevas perspectivas que se abren en el mismo valle de los asfaltos en cuanto a futuros sondeos de desarrollo, una vez que finalicen los estudios de geofísica orientados hacia la programación de un nuevo plan de trabajo.

Salvando las fragosidades rocosas de la Lorilla, la caravana automovilística se dirigió al yacimiento de los «Ayoluengo», pudiendo comprobar el señor Espinosa el aspecto que ofrecían diversos sondeos, sobre los cuales el señor Sanz le suministró una adecuada información. A través de las pequeñas pistas abiertas en el páramo loriego, el ministro de Hacienda llegó a la estación receptora situada entre los pozos 5, 14 y 23, teniendo ocasión de comprobar el funcionamiento de esa moderna instalación a la que, de momento, se hallan conectados 16 de los 18 pozos productivos con que se pondrá en marcha la explotación comercial del campo petrolífero. En ese instante podía verse la antorcha del quemador de gas que se inutiliza, y se mostró a la curiosidad del ministro de Hacienda dicha estación receptora con sus tres separadores de gas, agua y petróleo, cada uno de los cuales tiene una capacidad de recogida de tres mil barriles diarios de crudo —cerca de un millón y medio de litros en total—, llegando, asimismo, a examinar el modernísimo contador automático que sirve para registrar la entrada de hidrocarburo por medio de un juego de válvulas que aparecen dispuestas en una plataforma alargada. Estas válvulas funcionan mediante aire y gas. Llamó, además, la atención del ministro el cuadro que sirve para conocer el grado de fluído de cada pozo y extendió su visita a los dos grandes tanques que tienen una capacidad de 800.000 litros cada uno, y un depósito de pruebas, para recibir hasta 160.000 litros.

Igualmente el ministro de Hacienda, que fue también saludado por el jefe de la 109 Comandancia de la Guardia civil, teniente coronel don Juan Prast, conoció de labios de don Ruperto Sanz la marcha de los trabajos —ya muy avanzados— del «micro-oleoducto» que tendrá una longitud de 11.026 metros con tubería de diez pulgadas de diámetro y capacidad media de 4.500 metros cúbicos de petróleo por día. Ejecuta las obras la casa «Nervión», con la supervisión radiológica del «Bureau Veritas» internacional, y se espera que en este mismo otoño la pequeña «pipe line» esté concluída totalmente hasta enlazar con la estación de carga en el kilómetro 299 de la carretera nacional Burgos-Santander, en término de Quintanilla Escalada.

Cerca de la estación receptora, el ministro de Hacienda observó los almacenes de materiales y de elementos químicos, taller, casa-cuartel de la Guardia civil habitada por un cabo y seis números que se relevan cada tres meses y prestan servicios de vigilancia por todo el yacimiento, reforzados con guardias del sector de Sedano; pabellón de oficinas y emisora de radio, y residencia para el personal de «Amospaín», compañía operadora.

Además, don Ruperto Sanz indicó al ministro el lugar, inmediato a dichas instalaciones, donde se abrirá un sondeo profundo que, según nuestras noticias, acaso llegue a alcanzar un nivel de 4.000 metros, al objeto de conocer las posibilidades en los horizontes más inferiores del jurásico.

VISITA A LOS NUEVOS SONDEOS EXPLORATORIOS

Todas las explicaciones que tanto el señor Sanz como los demás técnicos y directivos de Campsa y de la delegación del Gobierno brindaron al ministro de Hacienda fueron seguidas con gran atención por el señor Espinosa, que se percató sobre el terreno del enorme esfuerzo y complejidad de los trabajos que se realizan para poner en marcha el primer yacimiento petrolífero español.

El señor Espinosa se dirigió seguidamente al «Polientes 1», emplazado en término de Orbaneja del Castillo, a unos siete kilómetros y medio, en línea recta, del «Ayoluengo 1». En ruta contempló la trayectoria que sigue el «micro-oleoducto» cuyas dos puntas extremas están a punto de unirse en el punto de intersección de la zona baja y alta del páramo y próximo a la carretera de Sargentes.

A través de la enorme pista que fue construída para desarrollar el sondeo exploratorio «Escalada 1», que como se recordará no obtuvo, momentáneamente, un resultado del todo positivo pues se reveló en su día la existencia de una interesante capa que abonó la creencia de haber localizado allí una nueva estructura petrolífera, el ministro de Hacienda y acompañantes llegaron a la cuadrícula del «Polientes 1» que la **Drilling** ha perforado hasta los 2.219 metros. En el momento de la visita del ministro el personal de trabajo procedía a la cementación del pozo que ha sido ya debidamente entubado para dar paso a una nueva fase de sondeo profundo al objeto de descender el barreno a formaciones mucho más profundas.

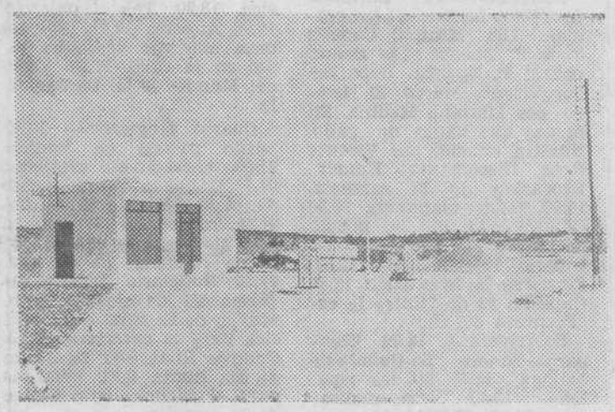

Sargentes de la Lora ha inaugurado recientemente una estación de servicio. Signo de los nuevos tiempos que ofrece su contraste con la otra estampa de la tracción animal y de la trilla (Foto FEDE)

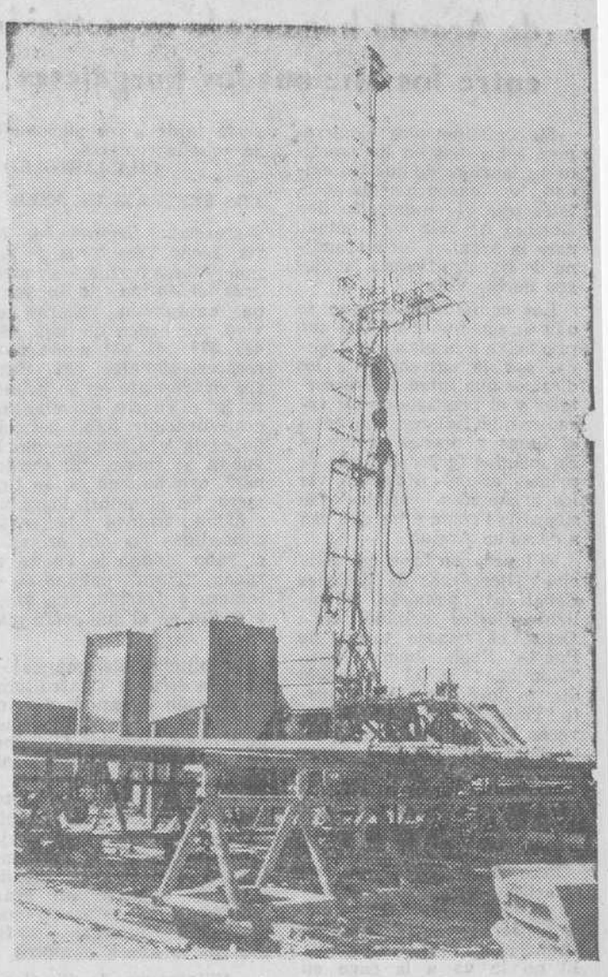

Torre del "Polientes I", otro rayo de luz abierto a la más justificada esperanza. — (Foto "Fede")

El señor Sanz explicó al señor Espinosa las características especiales de este nuevo pozo donde se ha cortado una importante capa de gas cuya fuerte presión permite abrigar la esperanza de que nos hallemos ante un nuevo campo de petróleo.

Vivamente satisfecho de cuanto veía y escuchaba, el ministro de Hacienda volvió a ocupar su automóvil y en unión de las personalidades del séquito tomó la dirección de la carretera general de Santander-Burgos, adentrándose por Sedano en el partido judicial de Villarcayo y dirigiéndose al «Huidobro 1», en término del pueblo de donde toma su nombre este otro sondeo que se halla a unos 15 kilómetros, en línea recta, del «Polientes 1».

Aquí el barreno de la torre de «Sonpetrol» había sobrepasado los 700 metros y el señor Espinosa presenció la marcha de la perforación así como el trabajo de los geólogos prospectores en el laboratorio. Nada indicaron los técnicos, pero según nuestras noticias su optimismo está más que justificado por haber aparecido petróleo cuando el tricono cortó unas capas a 600 metros del nivel, lo que, igualmente, permite esperar el alumbramiento de un nuevo campo que se orienta en una zona de evidente interés ya que se encuentra en la zona de influencia del valle de Zamanzas que, como se recordará, hace muchos años presentó señales de contener hidrocarburo en su subsuelo. Se trata del punto más avanzado en el Septentrión provincial burgalés, dentro de las prospecciones de Campsa y de sus asociadas extranjeras.

Si se confirma la productividad de los dos sondeos exploratorios citados, el «Polientes» y el «Huidobro», cabe la posibilidad de que se produzca una continuidad de la formación productiva de La Lora.

DECLARACION DEL MINISTRO DE HACIENDA

Por último, el ministro de Hacienda y demás personalidades marcharon a Villarcayo, llegando a esta localidad a las cuatro de la tarde.

Tras el almuerzo servido en el hostal «Margarita», recabamos del señor Espinosa una impresión general sobre su visita a los yacimientos de petróleo en Burgos.

El señor Espinosa manifestó que desde hacía tiempo tenía muchos deseos de aceptar la invitación que le había hecho Campsa, de visitar los yacimientos petrolíferos de Burgos, y que, al fin, se había hecho realidad ese deseo.

«He quedado —dijo— magníficamente impresionado de cuanto se ha hecho y de cuan-

(Pasa a quinta página)

POR LAS RUTAS DEL PETROLEO

¿Nuevas rutas? Quizá sean viejas, porque nada hay nuevo bajo el Sol, según reza una frase entre definitiva y aleccionadora.

Esa ruta que ahora se abre hacia Huidobro, que deja a un lado la Lora y en vertiente contraria serpentea por parajes escondidos, entre una naturaleza agreste, dura y calcinada en este Septiembre de altas temperaturas —polvo, sudor y olor a petróleo— parece ir en busca del curso del padre Ebro y se orienta hacia el valle de Zamanzas, presintiendo nuevos frutos y como anhelando el regazo de una tierra que ya de antiguo ha tenido en la consideración del alma popular y en la de los propios técnicos que allí ensayaron tácticas y afanes pioneros de geología y prospección, fama de cuerpo matriz de esa gran riqueza natural que la Providencia, con sus altos designios, ha depositado sobre tierras burgalesas.

Por eso quizá no sea procedente hablar de nuevas rutas. Ni de viejas. Dejémoslas simplemente en rutas del petróleo, hoy todavía un poco perdidas e ignoradas; pero que los hechos que se vienen sucediendo pueden animar con el taumatúrgico poder del «oro negro» y de los imperios económicos e industriales que se agitan en su derredor.

La nomenclatura del petróleo burgalés se enriquece y amplía en un perímetro que era presentido; pero que en sus frutos está escapando a las más optimistas sospechas. Ya no es sólo la Lora, con sus parameras amplias, hoy surcadas por muchos tubos y por el oleoducto, a punto de unir la Estación receptora con Escalada y el cual cumple la doble función de elemento preciso y de peligrosa lanza, que abra el camino para la evasión, hacia el mar... De momento, todo empieza en tierras de Sargentes y termina en otras de Escalada. Y sigamos nuestra relación. Hablar del petróleo de la Lora es empequeñecer la gozosa proyección del hecho histórico que estamos viviendo. La suma de realidades se nutre de la Lora y el Tozo. Pero más recientemente el panorama de conjunto se ha enriquecido con el «Polientes 1», de Orbaneja del Castillo, donde todos los indicios de las capas de gas cortadas, denuncian la existencia de petróleo a profundidades que la actual perforadora allí en juego no puede alcanzar por limitaciones técnicas y a los que se llegará por conducto de otros elementos que permitirán ahondar más y dar con la riqueza depositada en sus entrañas en un sueño de siglos. Y, sobre todo, con el Huidobro 1, abierto a 200 metros escasos del pueblo del mismo nombre, escondido en una impresionante hondonada, dominada por mayestático anfiteatro orográfico. Allí, en el centro mismo geográfico del valle, el petróleo ha surgido a ¡612 metros! Tal manifestación, a tan escasa penetración de la superficie, es causa de cierta perplejidad. ¿Qué hay a mayor profundidad? Tal interrogante, que el tiempo y el trabajo desvelarán, es la que de momento pone sordina en el cauto proceder oficial que caracteriza a todo este proceso del petróleo alumbrado en la provincia de Burgos. Pero ahí queda el dato para la historia y para gozosa interpretación de los coetáneos del presente momento.

¿Cuál es el verdadero perímetro o dimensión del campo petrolífero burgalés? Difícil precisarlo. Sin duda, los alentadores indicios del «Polientes 1» y las claras manifestaciones del «Huidobro 1» harán reconsiderar y redoblar la estrategia perforadora hasta ahora seguida. De momento son ya tres los partidos judiciales de Burgos los afectados por esta riqueza: Villadiego, con el Tozo; Sedano con el campo de la Lora y Polientes y Villarcayo con este sorprendentemente precoz de Huidobro.

Nuevos márgenes abiertos a la esperanza. ¿Qué reserva potencial y efectiva pueden aportar los campos burgaleses a esta España, que ya hoy precisa invertir —y la marcha es vertiginosamente ascendente— 300 millones de dólares anuales en la importación de crudos? Sigue siendo por el momento una incógnita la respuesta; pero se amplían en gran manera las perspectivas de una decisiva aportación para reducir ese considerable gasto en divisas.

A refrendar, en cierto modo, hecho tan alentador vino ayer a Burgos el ministro de Hacienda, don Juan José Espinosa San Martín. Su periplo fue completo. Cual celoso administrador de un patrimonio, que ofrece signos patentes de riqueza, no regateó esfuerzo, ni restó un metro al duro viaje, realizado bajo sol implacable y desarrollado sobre carreteras aún en primera configuración provincial, cuando no limitadas al contorno o trazado de simples rutas petroleras.

Su andadura se inició por el Tozo, para seguir por las zonas de Ayoluengo. Es aquí donde por la condición de adelantados que estos campos ofrecen, emergen los inequívocos tinglados de un campo petrolífero, de especial manera en la Estación receptora, con los tanques que reciben el petróleo, los separadores de gases, sus almacenes de materiales diversos, su casa-cuartel de la Guardia civil y con la llama, que a modo de la olímpica, luce peranne y continamente, de día y de noche, quemando los gases que han de ser destruídos y que es como el encendido testimonio de una espléndida realidad.

Siguió luego al «Polientes 1», donde los trabajos mantienen un compás de espera bajo signos optimistas y a través de Sedano y Gredilla de Sedano, después de dejar atrás Sanfelices y Covanera, se adentró en el «Huidobro 1», el pozo que sitúa la existencia de petróleo a varios kilómetros de distancia del «Ayoluengo 1».

¿Cuántos campos son los verdaderamente existentes? La meticulosa denominación técnica nos sitúa ya cuatro bien definidos: Tozo, Ayoluengo, Polientes y Huidobro. De cómo entre ellos puede existir un nexo común o unas derivaciones aún ignotas, exigirá aún gran esfuerzo, no poco trabajo. Sin embargo, los hechos nos hablan de un vasto perímetro, de cómo ya «Amospaín» y CAMPSA, que en este caso tanto montan, están en la verdadera ruta del petróleo —nueva o vieja— y siguiéndole a éste los pasos y logrando su detectación y alumbramiento consiguiente.

Ya al final, cerrada la rápida y dura jornada impuesta por el ministro de Hacienda, hecho el arribo a Villarcayo, el señor Espinosa San Martín facilitó a la Prensa burgalesa, una declaración que el nieto del presidente de CAMPSA, recabó asimismo para la Prensa bilbaína, sin duda en funciones de jefe de relaciones públicas de la misma. La nota es ponderada, cauta y muy matizada. Los periodistas burgaleses, acuciados de sana impaciencia, quisieron inquirir del ministro algún pormenor. ¿Cuándo comenzará la explotación industrial del petróleo burgalés?, fue la pregunta. El señor Espinosa lamentó no poder dar una respuesta categórica, porque faltaban aún datos, trabajos y estudios que realizar en función que no sólo compete a su Departamento, ni aun al de Industria, sino que es labor de Gobierno en la más amplia acepción de la palabra.

Pero en su mirada había alegres reverberaciones y, en su faz, ancha sonrisa. Eran claros signos de que la visita a sus propiedades, a las que le corresponden en su calidad de supremo administrador nacional de la riqueza hispana, le había dejado altamente complacido.

J. M. M.

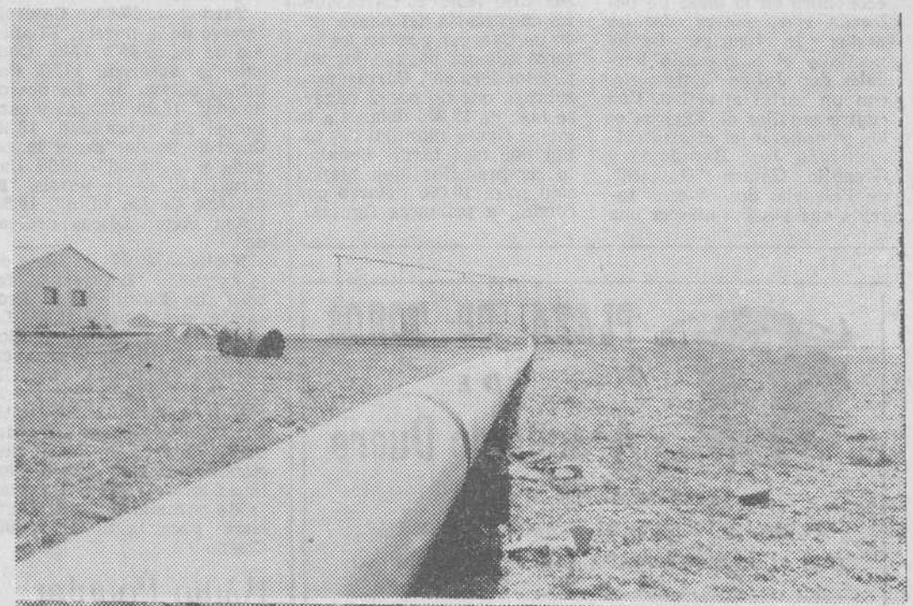

Dos vistas distintas del oleoducto que está siendo tendido desde la estación receptora hasta Escalada. En primer lugar, una sección de dicho oleoducto partiendo de los mismos tanques situados en la Estación receptora. A continuación, una panorámica de los trabajos de tendido de la tubería, en las proximidades de Sargentes y ya en dirección hacia Escalada. — (Fotos FEDE)

TOROS

Los carteles de la feria de Aranda han creado expectación entre los aficionados burgaleses

Se comentan muy elogiosamen estos días en los mentideros taurinos de nuestra ciudad, los excepcionales carteles que el empresario don Arsenio Alvarez ha montado para la próxima feria arandina de Nuestra Señora la Virgen de las Viñas.

Las combinaciones que se ofrecen también este año prestigian a la plaza de Aranda, por la categoría de los diestros que integran los carteles y el prestigio de las vacadas que lidiarán sus reses el lunes y martes próximos. En cuántas ferias de plaza de primer orden quisieran ver los aficionados carteles tan sugestivos como éstos que van a darse en Aranda.

El lunes, con toros de "Barcial" (herederos de Sánchez Cobaleda), actuarán el valiente diestro ecijano Jaime Ostos, el famoso torero de Puerto Real, Juan García "Mondeño" y el exquisito diestro José Manuel Inchausti "Tinín II", a quien tantas veces vimos actuar con éxito como novillero en nuestras plazas y que lleva ahora una campaña arrolladora de triunfos, tras su alternativa en la feria de San Isidro de este año.

Pero si la corrida, por su atractivo, es digna de la plaza de Madrid (pongamos por caso) la novillada que se anuncia para el martes día 13 no le va a la zaga en cuanto a interés y categoría. Pedrín Benjumea, F. Blázquez y Ricardo de Fabra son, hoy por hoy, tres de los novilleros punteros que mayores actuaciones llevan sumadas y más triunfos han acaparado. Los dos primeros están próximos a doctorarse, después de una temporada completa de éxitos y en cuanto al valenciano Ricardo de Fabra podemos decir que ha sido también una de las máximas revelaciones de este año y es torero que gusta y entusiasma a las masas. Para este trío escogido de ases tiene reservada la empresa seis escogidos novillos de los herederos de Sánchez Arjona, de Ciudad Rodrigo, hermanos de camada de los que tan excelente juego dieron en la novillada picada celebrada este año en la misma plaza y de la que todavía se guarda grato recuerdo.

Por todos estos alicientes, la expectación creada entre la masa de aficionados burgaleses es grande y ya se anuncian excursiones en autocares, sin contar los innumerables viajeros que se desplazarán a la capital de la Ribera en turismos, lo que supondrá un buen ingreso taquillero para la empresa, merecedora de todo apoyo y elogio.

NOVILLADA ECONOMICA EN BELORADO

El domingo hay novillada económica en la plaza de Belorado, con motivo de las fiestas de Gracias. La ha montado el empresario burgalés don Julián Santamaría, con un cartel atractivo. Con cuatro novillos de Encinas se las entenderán el diestro colmenareño José Bartolomé y Gregorio Gómez "Goyetes", de Palencia, dos jóvenes toreros que puedan ofrecer una grata tarde a los aficionados de aquella comarca.

CHAMARILERO

LOS FESTEJOS DE AYER

Murcia.— Segunda de feria. Lleno. Tres toros de Samuel Flores hermanos y otros tres del Marqués de Ruchena, que cumplieron. Pesaron en vivo, por orden de lidia 442, 462, 524, 561, 531 y 464 kilos, respectivamente. "El Viti", fue ovacionado en su primero. En el cuarto, escuchó una gran ovación hubo petición de oreja y el diestro dio la vuelta al ruedo. "El Cordobés", oyó palmas en su primero. En el quinto logró un señalado triunfo y le fueron concedidas las dos orejas y el rabo dando la vuelta al ruedo. "Tinín" palmas en el tercero y ovación, una oreja y vuelta en el que cerró plaza.

—Guijuelo (Salamanca).— Corrida de feria. Cuatro toros de Ramón Sorando de Andújar, que dieron regular juego y dos de Eusebia Galache buenos. Antonio de Jesús, silencio en uno y ovación y vuelta al ruedo en el cuarto. José Luis Barrero, aplaudido en uno y ovación, una oreja y vuelta en el otro. Palomo Linares lidió los dos toros de Galache y logró un gran triunfo. Se le otorgaron cuatro orejas y un rabo y al final fue sacado a hombros.

—Villamayor de Santiago (Cuenca).— Corrida de feria. Media entrada. Seis toros de Enriqueta de la Cova, que cumplieron. José Gómez "Cabañero", ovación dos orejas y vuelta en uno y ovación, una oreja petición de la otra y vuelta en el cuarto "El Bala", ovación, una oreja y vuelta en el tercero y aplaudido en el último.

—Almazán (Soria).— Novillos de Ramos Martínez, desiguales. Buena entrada. Pedrín Benjumea, aplaudido en los dos dio una vuelta al ruedo en el cuarto. Sánchez Bejarano, una oreja en uno y ovación y vuelta en el otro. "El Macareno", ovación y vuelta en uno y silencio en el último.

FABULOSAS EXIGENCIAS DE LOS TOREROS ESPAÑOLES

Caracas.— Las temporadas de toros en el nuevo circo caraqueño y otras plazas venezolanas, corren peligro de no ser realizadas por las fabulosas exigencias de honorarios por parte de los diestros españoles, según afirmaron hoy los empresarios taurinos locales. Estos señalan que Palomo Linares que no ha sido visto en América, pide 45.000 dólares por dos presentaciones, "El Viti" 20.000 y otros como "El Pireo" 15.000

"No pagaré sueldos fabulosos, dijo Horacio Carrasquero, empresario del nuevo circo de Caracas y serán los toreros quienes paguen los impuestos legales". Carrasquero subrayó que no podrá pagarse más de 12.000 dólares a la mejor figura mundial del toreo por una tarde. Señalan lo sempresarios que Méjico sólo paga 10.000 dólares por corrida a primeras figuras.

PLAZA DE TOROS DE Aranda de Duero

Empresa: Arsenio Alvarez

FERIAS Y FIESTAS DE SEPTIEMBRE DE 1966

DOS ACONTECIMIENTOS TAURINOS DE ABONO

Lunes, día 12, gran corrida de toros

SEIS escogidos toros de "BARCIAL" Herederos de SANCHEZ COBALEDA

JAIME OSTOS

Juan García MONDEÑO

José Manuel Inchausti TININ

Martes, día 13, colosal novillada con picadores

SEIS bravos novillos-toros de SANCHEZ ARJONA

Pedrín BENJUMEA

Flores BLAZQUEZ

Ricardo DE FABRA

El domingo, día 18, actuación del espectáculo cómico - taurino

"EL BOMBERO TORERO"

NOTAS IMPORTANTES. — La Empresa ha abierto un abono con importantes descuentos para la corrida de toros y la novillada. — Asimismo ha establecido un gran servicio de autocares y coches de línea.

Las corridas empezarán a las CINCO de la tarde

Nuevos hogares

Rica Rica - Ayuso Aparicio

El día 3 de Septiembre, contrajeron matrimonio en la iglesia de San Agustín, de Madrid, la encantadora señorita Teresa Ayuso Aparicio y José Luis Rica Rica.

Guía del radioyente

Radio Castilla

Mañana.— 7,55.— Sintonía. Apertuar. Lectura de programas. 7,58. Matinal Cadena S. E. R. Buenos días Señor por el P. Sopeña. Deportes por Vicente Marco. El tiempo, por Mariano Medina. En menos que canta un gallo. Nuestra ciudad, por Vicente Ruiz. Discomanía Humor. Evocación de la zarzuela. 10,00. Página mañanera 10,30 Capítulo 13 de la novela "Frontera del Sur". trabajo. 12,00 Angelus. 12,03. Escenario de la canción. 12,30 Capítulo 93 de "Entre la es- "Forntera del Sur".

Sobremesa.— 13,00. Escaparate sonoro: "La Cañeta de Málaga". 13,15. Música española. 13,30. Discos dedicados. 14,00. Felicidades con música. 14,15 Noticias locales. 14,20. Tres minutos con la orquesta Len Mercer 14,30. Retransmisión del diario hablado de Radio Nacional de España. 14,45. Información financiera. 15,00. Discos dedicados. 15,45. Canciones a varias voces. 16,00. Capítulo 58 de la novela "Mi secreto". 16,30. Capítulo 108 de "La impostora"

Tarde. — 17,00. Capítulo tercero de la novela "El abismo de la duda". 17,25 Consultorio Avecrem. 17,30. Capítulo octavo de "La desconocida". 18,00. Ritmos y canciones de actualidad. 18,30. Capítulo 93 de "Enter la espada y la pared". 19,00. Capítulo 138 de la novela "El derecho de los hijos". 19,30. Usted elige: Discos dedicados.

Noche.— 20,00. La hora de la zarzuela: "La leyenda del beso", de Soutullo 20,30. Evocación del tango. 21,00. La casa roa (Tema de Miklos Rozsa). 21,15. Programa en cadena: Operación Plus Ultra. 21,30. Intermedio musical. 21,45. Avance informativo. 22,00 Retransmisión del diario hablado de Radio Nacional de España. 22,15. Noticias locales. 22,30 Reportaje de actualidad. 23,00. Concierto para la noche. 24,00. Cierre.

Radio Popular

7,55. Apertura.

Primer programa. — 8,00. Buenos días, Burgos. 8,05. Primer compás. 8,15. Saludos, amigos. 8,45 La canción de la mañana. 9,00. Angelus. 9,01. Burgos, música y noticias. 9,30. Tú. 10,00. Con la Prensa bajo el brazo. 10,15. Mosaico español. 10,30. Un minuto de sicología. 10,40 Suerte, vista y... ¡Orbea! 11,00. Radio-club 11,30. Tres palabras. 11,45. Blanca y en botella. 12,00. Angelus. 12,01. Al borde del camino. 12,06. Concierto miniatura. 12,10. Alguien canta para usted. 12,15. Ronda de la América Española. 12,30 Musical. 12,45 Del brazo y por la calle.

Segundo programa.— 13,00 Radio-ilusión. 13,30. Felices los tenga usted, I. 14,10. Novedad musical. 14,15. Un buen tema, el tiempo. 14,30. Diario hablado de Radio Nacional de España. 14,45. La hora del café. 15,00 Música de España. 15,15. Mensaje en alta fidelidad. 15,25. Felices los tenga usted II.

Tercer programa. — 16,00. "El viento no sabe leer". Capítulo XXVIII. 16,15. Club de amigos. 17,30. Bazar del microsurco 18,00 Caja de música. 18,30. Tele - objetivo. 19,00. Angelus 19,01. Diálogos para una voz. 19,05. La radio en la calle. 19,15. Voces del Mundo. 19,45. La zarzuela.

Cuarto programa.— 20,30 Santo rosario en familia. 21,00. Grandes orquestas 21,15. Desde la quinta avenida. 21,30. Grandes cantantes. 21,45. Pentagrama trotamundos. 22,00. Diario hablado de Radio Nacional de España. 22,30. Noticiario Boletín informativo de noche. 22,45. Música de España. 23,00. Música para la carretera. 23,45. Compás final. 0,00. La danza de las horas. 0,02. Palabras para el silencio. 0,05. Cierre de la estación.

El tráfico necesita atención y responsabilidad No lo olvide, conductor circule por la derecha.

Kem

ESMALTE SINTETICO

• Muy brillante

• Bonitos colores

• Muy lavable

• Rápido secado

pídalo en droguerías

PINTURAS SHERWIN-WILLIAMS

Distribuidor:

IGNACIO PALACIOS, S. A.

Burgos

¡Déme la mano! ¡Acertó con SOBERANO!

¡MILES y MILES de regalos!

Al comprar su SOBERANO, compruebe si está premiada la "Carta" precintada que lleva al dorso.

RASGO

Prémiese con SOBERANO GONZALEZ BYASS

NUMEROS PREMIADOS EN LOS SORTEOS MENSUALES

1965						1966			
Enero	n.º 864	Mayo	n.º 964	Septiembre	n.º 818	Enero	n.º 828	Mayo	n.º 292
Febrero	n.º 668	Junio	n.º 164	Octubre	n.º 698	Febrero	n.º 486	Junio	n.º 076
Marzo	n.º 281	Julio	n.º 350	Noviembre	n.º 089	Marzo	n.º 682	Julio	n.º 675
Abril	n.º 714	Agosto	n.º 121	Diciembre	n.º 337	Abril	n.º 902	Agosto	n.º 171

La validez de la "Carta SOBERANO" no expira hasta el año de haber finalizado esta Campaña de Obsequios.

SUCESOS

Madrid. — Once personas han resultado muertas en diferentes accidentes ocurridos en distintos puntos de España en el curso de las últimas horas.

Puente Genil (Córdoba). — Falleció Antonio Morales Morales a consecuencia de las heridas sufridas al chocar la motocicleta que montaba contra un camión en la carretera de Fuente Genil a Herrera.

Lugo. — Murió Ursino Rivero Fernández, también como consecuencia de las heridas recibidas cuando chocó la motocicleta que conducía contra un camión turismo en la carretera de Lugo a Fonsagrada.

Bilbao. — Resultó muerto Edelmiro Vázquez Buollosa, en accidente laboral a bordo de una embarcación de pesca.

Pereció ahogado en la dársena de Ondárroa el niño de siete años Juan María Arrieta Ochoantesana.

Lérida. — Resultó muerto al dispararse una escopeta de caza al niño de siete años José Capdevila Pecino.

Falleció poco después de ingresar en una clínica Francisca Ruiz a causa de las heridas sufridas al volcar el automóvil en que viajaba en la carretera de Tarragona a San Sebastián

Oviedo. — Murió Pedro Santavella, de 37 años, al chocar contra un camión la moto que conducía en las inmediaciones de Buelles.

Torrelavega. — La anciana Antonia Balbontín Gutiérrez falleció al ser arrollada por un automóvil.

Valencia. —El brigada de complemento don Enrique Santamaría Quintana de 23 años resultó muerto al estrellarse la avioneta que pilotaba.

Málaga. — La niña de 10 años Ana Pacheco García pereció ahogada al caerse al río Guadalhorce.

Tomelloso (Ciudad Real). — Vicente Valentín Ubeda de 35 años pereció electrocutado al pisar un cable de alta tensión.

HUNDIMIENTO DE UN REMOLCADOR

San Sebastián.— Se hundió esta mañana el remolcador "Arando Grande" a media milla de la bocana del puerto de Pasajes. Medía 22 metros de eslora y tenía una potencia de 800 caballos.

Los tres tripulantes del "Arando Grandes" fueron recogidos sin novedad por el "Trincherte".

ACCIDENTE AEREO

Taipeh (Formosa). — Un avión americano de transporte C-130 con cinco tripulantes a bordo y tres pasajeros y que procedía de Saigón se ha estrellado hoy en el centro de la isla de Formosa, muriendo las ocho personas.

OCHO MUERTOS

Bogotá .— Alcanza a ocho muertos y a más de 40 heridos el saldo de víctimas causadas por el violento seísmo que se registró en esta capital. En cuanto a las pérdidas materiales se estiman en varios millones de dólares.

INUNDACIONES

Bangkok.-Las aguas del río Mekong han obligado a cerca de 70.000 personas a abandonar sus hogares en la ciudad de Nongkhai y en 211 pueblos del Noreste de Tailandia.—Efe

OBRERO ESPAÑOL, ASESINADO

París.— El obrero español Andrés Medina, de 40 años de edad, ha sido asesinado y su cuerpo enterrado en un terreno de las proximidades de la ciudad francesa de Lille.

Andrés Medina había desaparecido el sábado último siendo visto por última vez en un bar, en compañía de cinco personas pero no se sabe qué sucedió después, aunque existe la hipótesis de que Medina tras tomar unas copas fuese llevado hasta el terreno donde se ha encontrado su cadáver y allí le diesen muerte y le desvalijasen, pues entre sus ropas no se ha encontrado ningún dinero ni otros objetos de valor. Los cinco individuos que le acompañaban están identificados por la Policía y el crimen ha sido descubierto gracias al propietario de un café, quien tras recibir una confidencia, alertó a la Policía.—Efe.

TIFON "CORA"

Tokio. El tifón "Cora" con vientos de 305 kilómetros a la hora, ha destruido o causado daños a unos 3.400 edificios y ha dejado a 3.000 personas sin hogar en dos islas del archipiélago de Ruyukyu, según informa hoy la Policía.—Efe.

ATRACO

Córdoba (Argentina).-Cuatro individuos irrumpieron en una joyería de esta ciudad y amenazando a los empleados con armas de fuego se apoderaron de joyas por valor de cinco millones de pesos.

María Nelida Donadía, de 19 años de edad, resultó herida por los disparos de los atracadores, falleciendo poco después. Los bandidos se dieron a la fuga en un turismo, cuyo dueño fue encontrado herido por bala en el mentón.—Efe.

¡INMOBILIARIAS! ¡CONSTRUCTORAS!

Magnífico solar calle Madrid de 21 × 24, vendo o permuto por obra hecha.

Otro solar muy bonito, mucha fachada, a siete metros calle Madrid. Barato.

Otro solar en pisones, 3.275 m.², mucha fachada y posiblemente fachada a otra calle nueva. Buen precio. Facilidades.

AGENCIA PALENCIA

Plaza Calvo Sotelo núm. 6. — BURGOS

Visita del ministro de Hacienda

to se está haciendo. He podido apreciar el gran espíritu que anima a cuantos laboran en estas tareas de primordial interés nacional.

Además de la visita a los dos campos más conocidos de todos —me refiero a Ayoluengo y el Tozo— he tenido ocasión de conocer los primeros sondeos que se están efectuando en las dos nuevas zonas de «Polientes 1», en Orbaneja del Castillo, y Huidobro que, según los técnicos, presentan unos indicios hasta ahora muy prometedores. Confiamos en que muy pronto estos augurios se conviertan en una riqueza tangible para bien de nuestra economía, que es tanto como decir para el bien de todos los españoles».

Antes de despedirnos del ministro de Hacienda le preguntamos sobre la fecha de posible comienzo de la explotación comercial del yacimiento de La Lora. Respondió que, aparte de ser un asunto que está supeditado a cuestiones técnicas, su decisión compete a la política del Gobierno.

Por otro lado inquirimos de don Ruperto Sanz, datos respecto a la extensión actual de los campos petrolíferos en nuestra provincia. Amablemente dio a entender que desde luego el área primitiva se ha agrandado notoriamente, pero que no podía de momento precisar su longitud y anchura, toda vez que, además, la delimitación de los yacimientos depende de los trabajos que ahora se ejecutan.

Un nieto de don Alfonso Churruca solicitó del ministro de Hacienda una copia de la declaración facilitada a los periodistas burgaleses, diciendo que le interesaba para suministrársela a la Prensa bilbaína.

El señor Espinosa felicitó expresivamente a don Ruperto Sanz y se despidió a continuación de él y de todas las demás personalidades que le habían acompañado, así como de los periodistas burgaleses, emprendiendo viaje con dirección a Alava y Guipúzcoa.

Por su parte el delegado del Gobierno en Campsa, director general, presidente del Consejo de Administración y demás técnicos regresaron a sus respectivos puntos de procedencia.

CALLE

Una anciana entrega varias bombas a su confesor

Los artefactos se los habían dado sus hijos «para que los vigilara»

Milán.— Una señora anciana se presentó en un confesionario de la iglesia de los jesuitas de San Fedele anunciando que tenía "un peso en la conciencia". El peso lo llevaba también en las manos, ya que llegó con un paquete que contenía dos bombas de mano y dos cartuchos de dinamita de treinta y tres gramos. La señora dijo al sacerdote que que el material se lo habían dejado sus hijos para que lo vigilara. El padre Marogna se presentó a la Policía para entregar los explosivos y narrar lo sucedido aunque naturalmente, sin dar nombre alguno, puesto que conoció el caso en secreto de confesión.—Efe.

MERCERIA

EPIFANIO

Asesinato del jefe del Gobierno de Sudáfrica

(Viene de primera página)

sinato del primer ministro surafricano calificándole de «brote de violencia que ha hecho estremecer la sensibilidad de los hombres que creen en la Ley y el orden».

REACCION AFRICANA

Sede de las Naciones Unidas. — El presidente del comité especial de las Naciones Unidas sobre el «Aparted»: Achkar Marof, de Guinea, ha declarado que la comunidad internacional debería estar agradecida al asesino si su acción produce un cambio en la política racial del Gobierno de Africa del Sur.

En Lagos, las gentes gritaron «aleluya» y saltaron de alegría por las calles de la capital de Nigeria.

En Nairobi (Kenya) el «Diario de la Nación» dice en un editorial de una edición especial, «Verwoerd gobernó con el código de la violencia y ha fallecido de muerte vilolenta».

En Londres el secretario del movimiento contra el «Apartheid», Abdul Minty, dijo, «Este hecho muestra la enfermedad de la sociedad de Africa del Sur. Ningún jefe surafricano se podrá sentir seguro mientras la situación por ellos creada se mantenga de esta forma.

PESAME DEL GOBIERNO FRANCES

París. — El Gobierno francés ha dirigido un telegrama de pésame al Gobierno de Pretoria, después del trágico asesinato del presidente Verwoerd.

PROBABLE SUCESOR

Ciudad de El Cabo. — Ben Schoeman, jefe de la Cámara, es el probable sucesor de Verwoerd, como primer ministro de la República de Africa del Sur.

SARCASMO TERRIBLE

Londres. — El destino tiene sus sarcasmos, sin embargo y si ha de creerse a lo que dicen de Ciudad de El Cabo esta noche, el Dr. Hendrik Verwoerd no murió por sus pretendidos «crímenes», sino por todo lo contrario.

Un compañero de Dimitri Stafendis, el asesino, que trabajaba también de mensajero en el Parlamento sudafricano, ha dicho que «andaba siempre diciendo que no podía comprender cómo el Gobierno lo hacía todo por los negros y la gente de color y nada por los pobres blancos».

Pocas veces habrá juzgado la historia una broma más siniestra y sangrienta que esta de hoy y pocas veces habrá dado lección más irónica sobre la vanidad de los afanes de la política humana.

EL PRIMER MINISTRO YEMENI, DETENIDO POR SOLDADOS EGIPCIOS

Londres.—Informan de la colonia británica de Aden que el primer ministro de la República del Yemen, comandante general Hassan Al-Mari, ha sido detenido y se encuentra bajo arresto domiciliario.

La información añade que se practicó la detención por soldados egipcios.

ELECTRA DE BURGOS, S. A.

Distribuidora de IBERDUERO

Se pone en conocimiento de quien pueda interesar que, hasta el día 10 del presente mes, se admitirán en esta Sociedad instancias para ingresar en la misma como obrero eventual, indicando en ellas el nombre, apellidos y domicilio del solicitante.

WETROK

Además de resolverles el problema de la limpieza y conservación de toda clase de suelos; les economiza del 25 al 45 por ciento.

THEO. H. DAVIES IBERICA

Las mejores máquinas del Mundo, especialmente para las Industrias y Naves grandes. Hasta 400 m.² a la hora.
El delegado: JOSE DEL VAL AGUILERA
Jesús María Ordoño, 6. — Tf. 204279. — BURGOS

Fábrica barcelonesa de máquinas para coser

busca distribuidor de sus productos exclusivo para esta provincia. Posible también llegar acuerdo de concesión más reducida por partidos judiciales. Escribir al núm. 32 de Gabernet Publicidad, Pelayo, 62, 1.º—BARCELONA-1

Desfile de la moda masculina en San Remo (Italia)

San Remo. — Esta noche y mañana por la noche se efectuará en esta ciudad el desfile de la moda masculina, en el que se presentarán ciento diez y ocho modelos, confeccionados por sastres italianos, franceses, alemanes, suizos, austríacos y tambien españoles.

Mientras tanto, en el escenario del teatro de la Opera del Casino, iluminado como en las grandes solemnidades, se vienen confeccionando chaquetas a la vista del público. El motivo de tal exhibición es demostrar que se ha logrado ahorrar un día de trabajo en la confección de esta prenda de la indumentaria masculina. En efecto, hasta el año pasado la confección de una chaqueta exigía tres días de trabajo, y ello contando con que un ayudante de sastrería trabaja ocho horas diarias. En San Remo, desde ayer, un grupo de estos oficiales las confecciona en diez y siete horas lo que permite aumentar el salario al trabajador y disminuir el costo al consumidor.—Efe.

URREZ

Los días 8, 9, 10 y 11 del corriente, se celebrarán grandes bailes con motivo de las fiestas patronales.

Los accidentes de trabajo son la ruina personal la ruina familiar y la ruina social. Presta atención al trabajo, utiliza los medios de prevención y evitarás tanto mal.

Ha entrado en España la «turista 13 millones»

Se trata de una bella muchacha francesa de dieciséis años de edad

Gerona.—La turista 13.000.000 de la presente temporada ha entrado hoy en España por la frontera de la Junquera. La cifra ha correspondido a una joven francesa de 16 años Mireille Lecompte, residenciada en Niza que a las diez y media de la mañana llegó al puesto aduanero con sus padres en un automóvil matrícula "501-P-J-06", procedentes de Niza, donde residen, en la calle rue Paix-Haussmann.

Mireille es una muchacha de gran belleza, cabello castaño, que lleva recogido, y que en el momento de entrar en España, vestía una graciosa minifalda. Manifestó gran sorpresa por ser la turista 13.000.000. A su llegada le fueron ofrecidos ramos de flores por el delegado provincial de Información y Turismo.

Mireille Lecompte estudia bachillerato en Niza y se dirigía con sus padres a Valencia, pero visitando antes la Costa Brava. Conoce España en la zona de San Sebastián por un anterior viaje. Ha manifestado que el ser nombrada "Turista 13.000.000" es el hecho más maravilloso que le ha ocurrido hasta ahora y que siempre lo recordará.

Mireille Lecompte, ha sido obsequiada con una recepción en el Ayuntamiento de Gerona. En representación del alcalde, un concejal le impuso una banda con los colores nacionales españoles, en la que figuraba la siguiente inscripción: "Gerona al turista 13.000.000 año 1966". El delegado provincial de Inforfación y Turismo, le hizo entrega de una acuarela que representa la parte antigua de la ciudad, como recuerdo de los actos de hoy y a continuación, el secretario general del Gobierno civil, en representación del gobernador, le dio la cordial bienvenida en nombre de la provincia.

Contestó el padre de la homenajeada con unas frases de elogio a España y a la hospitalidad de los españoles, cerrando el acto la propia Mireille Lecompte con unas frases de gratitud.

A partir de mañana, Mireille y sus padres, pasarán una semana en Palafrugell, invitados por un hotel de la localidad. En la misma se organizan ya varios actos de homenaje a la turista 13.000.000.

Circule por la derecha. Si por tener que cambiar de vía, girar a la izquierra o adelantar a los demás, es preciso volver a la izquierda, realice la maniobra con la mayor precaución. Mire el espejo retrovisor y avise a los que le siguen.

Manifestación de "minifaldistas" contra Dior

Londres.— Varias jóvenes miembros de la "Sociedad británica protectora de la minifalda", rodearon esta mañana los salones de la casa Dior, en Mayfair, distrito elegante de esta capital.

La "manifestación" tenía por objeto protestar contra la reciente colección presentada por la casa Dior en París, en la que se exhibieron faldas bastante largas.

El grupo formado a principios de verano y que ya cuenta con más de doscientos socios está conducido por su fundadora, la señora Pamela West, un ama de casa de veinte años de edad que vestía una minifalda de quince centímetros por encima de la rodilla.

Las manifestantes portaban pancartas en las que se podía leer: "Injusticia con las minifaldas", "Minifaldas para siempre".—Efe.

GUIA INMOBILIARIA

VIVIENDAS BURGALESAS

Ofrece sus viviendas de próxima terminación en:

«EDIFICIO CASTILLA»

Aparicio y Ruiz, 3 y 5, con vuelta a Benito Gutiérrez, 3

VIVIENDAS DE PRIMERA CATEGORIA

-Estructura metálica.
-Ladrillo i i Puig (Madrid).
-Carpintería exterior Teka.
-Aparatos sanitarios Roca.
-Armarios empotrados.
-Parquet en todas las habitaciones.
-Calefacción y agua caliente central.
-Ascensores y montacargas de subida y bajada.
-Cocinas con armarios de duraluminio Aries.

DIVERSAS SUPERFICIES Y PRECIOS
AMPLIAS FACILIDADES DE PAGO

¡En la mejor zona monumental y residencial de la ciudad!

* * *

EN CONSTRUCCION:

VIVIENDAS Y APARTAMENTOS EN LA URBANIZACION

"PARQUE de la ISLA"

«Pisos residenciales para hombres que trabajan»

—Variedad de superficies (de 70 a 185 m.²).
—Distribución racional sin espacios muertos.
—Entrada desde 50.000 pesetas y resto grandes facilidades.

Nuevas e interesantes fórmulas de pago para profesionales e inversionistas

EXPOSICION E INFORMES EN ESTOS TRES OFRECIMIENTOS DE VIVIENDAS EN:

ESTABLECIMIENTOS IBAÑEZ

Plaza Santo Domingo, 16 BURGOS

CUANDO UN MUEBLE DESTACA ES DE

Por calidad, perfecto acabado, belleza de líneas, estilo depurado comodidad, buen gusto y precio económico

Muebles Angulo

CALERA, 9
PARRA, 14
BURGOS

XXVI FERIA NACIONAL DE MUESTRAS

2 - 16 de Octubre de 1966

ZARAGOZA

Coincide con las FIESTAS DEL PILAR

PABELLONES ESPECIALIZADOS de: Alimentación. —Aparatos Industria Hostelería y Similares. — Automoción y Transportes. — Hogar y Electrodomésticos. — Maquinaria en General. — Accesorios Industriales. — Máquinas Herramientas. — Maquinaria para O. Públicas y Construcción. — Mecanización de Oficinas y Despachos. — Megafonía. Radio, T. V., Estereofonía. — Mueble. — Decoración. — Productos del campo.

INFORMES E INSCRIPCIONES:

Palacio Ferial - Teléfonos 253700 y 253730

ZARAGOZA

MIRANDA

Con 19 jugadores cuenta el Deportivo Mirandés

El pasado lunes en el domicilio social del Club Deportivo Mirandés tuvo lugar la anunciada "rueda" de Prensa, que más bien podríamos llamar un cambio de impresiones entre Directiva y corresponsales de Prensa locales, con vistas a la temporada que el próximo domingo da comienzo.

El primer punto que se tocó en la reunión fue el de la cuestión económica. Esta no es nada tranquilizadora, porque aun cuando los aficionados —mejor dicho los socios protectores— están respondiendo en su mayoría, lo hacen con cierta demora que contrasta con la urgente necesidad que tiene la directiva de tener ya recaudado el dinero de las cuotas para poder cumplir con la totalidad de jugadores, en cuanto al pago de la ficha se refiere. Cierto también que ha habido algunas sensibles bajas, que se espera sean transitorias. Es decir, que al fin todos volvamos a ser los incondicionales del Club, que en estos momentos más que nunca necesita del apoyo moral y material de toda la afición.

A continuación y para que llegue a conocimiento de los aficionados, sobre todo aquellos que erróneamente piensan que al formarse el equipo con jugadores locales resultará mucho más barato, se nos hizo saber que nada más lejos de la verdad. Tanto es así que la cifra en pesetas que suponen los jugadores locales de 290.000, a las que hay que añadir una no despreciable cantidad de los fichajes de Aznar, Sola, Lana, derechos de Federación, vestuario, etc. El Club de momento no puede disponer de más dinero que aquel que se ingrese por las cuotas anuales de los socios protectores. Y si bien algunos jugadores ya han percibido sus fichajes es lógico que lo sean todos, puesto que todos han de defender los colores del Club y por tanto están en el mismo derecho. Dado caso que no fuera así pudiera suceder que algunos de los más calificados puntales optasen por irse a otros clubs, ya que hay que tener en cuenta que al fichar impusieron ciertas condiciones que encontramos lógicas. Todo debe de quedar solucionado antes del próximo domingo. El problema que se le plantea a la Directiva no tiene otra solución que la que queramos darle los aficionados. Particularmente tenemos la plena confianza en éstos y también en el equipo. Además no es hora de volver la vista atrás y recordar lo pasado. Hay que mirar al presente y este nos ofrece la posibilidad de que el equipo vuelva a la categoría nacional. Mas no debemos pensar que la Directiva por sí sola puede conseguirlo. Hoy todo o casi todo, se consigue con dinero y el Mirandés no lo tiene.

Y no será malo recordar que el actual presidente y parte de la Junta directiva se hicieron cargo casi a la fuerza, en circunstancias bien lamentables, puesto que se dirimía nada menos que la continuidad de la vida deportiva del Mirandés. Salieron las cosas mal, cierto, pero procuremos arreglarlas si en verdad queremos al Mirandés y somos aficionados al fútbol.

A continuación se nos dio la lista de nombres, naturaleza, peso y estatura de los jugadores que componen la plantilla actualmente que son:

Porteros: Javier Bustamante Arenal, de Laredo, 24 años, 1,70 metros de altura y 65 Kg. de peso.

José Ramón Barrio Casado, de Miranda de Ebro, 18 años, 1,77 de altura y 70 Kg. de peso.

Defensas: José Angel Núñez Caballero, de Miranda de Ebro, 22 años, 1,65 de altura y 68 kilos de peso.

Alejandro Lana Oyarzu, de Muneta (Navarra), 24 años, 1,76 de altura y 78 Kg.

Ramón Rubio López, de Aldea del Fresno (Madrid), 24 años, 1,76 de altura y 73 Kg. de peso.

Fernando Munguira Zárate, de Miranda de Ebro, 19 años, 1,76 de altura y 68 kilos.

Medios: Luis Aznar García, de San Sebastián, 27 años, 1,73 de altura y 69 kilos.

Miguel Angel Arbáizar Cruz, de Miranda de Ebro, 19 años, 1,76 de altura y 70 kilos de peso.

Carlos Plaza Vallejo, de Oviedo, 23 años, 1,70 de altura y 69 kilos de peso.

Delanteros: José Antonio Abecia Sáez, de Miranda de Ebro, 22 años, 1,67 de altura y 74 kilos de peso.

Jesús Pipaón Angulo, de Miranda de Ebro 29 años, 1,77 de altura y 81 kilos.

Ramiro Roa Ruiz, de Loizaga, Miranda de Ebro, 20 años, 1,74 de altura y 75 kilos.

José Sola Zulet de Pamplona, 24 años, 1,68 de altura y 76 kilos de peso.

Angel Urruchi Tobilleja, de Miranda de Ebro, 20 años, 1,65 de altura y 70 kilos de peso.

José Ramón Ugarte Darroset, de Miranda de Ebro, 19 años, 1,67 de altura y 68 kilos de peso.

José González Zárate (Bolita) de Miranda de Ebro, 19 años, 1,61 de altura y 68 kilos.

Angel Díaz Lafuente (Bemba) de Miranda de Ebro, 23 años, 1,66 de altura y 70 kilos de peso.

En total 19 jugadores, siendo el de más edad Pipaón con 29 años, habiendo nueve jugadores entre los dieciocho y los veinte años.

Por tanto nuestro equipo en la presente temporada será uno de los cuadros más jóvenes del torneo.

Hay varios jugadores que aunque naturales de otras localidades se les puede considerar mirandeses por residir desde niños en la ciudad, donde comenzaron como futbolistas. Es decir que exclusivamente podemos considerar de fuera a los jugadores Aznar, Lana y Sola.

A éste es el equipo que tenemos que ayudar todos, el que puede volver a dar al Club la categoría que siempre ha tenido y el que puede pasear el nombre de Miranda con toda propiedad. Aúpa Mirandés.

INSTITUTO LABORAL

Se pone en conocimiento de los alumnos que han de realizar el exámen de ingreso, que éste tendrá lugar el día 16 de los corrientes a las nueve de la mañana. Deberán venir provistos de pluma o bolígrafo.—El secretario.

EXPOSICION DE DIBUJO

Próximamente en los bajos de la casa núm. 13, de la Avenida del Generalísimo, se abrirá una exposición de dibujo, que presenta el gran artista local Alberto César, bajo el lema "El paisaje visto por Alberto-César".

No dudamos que el conocido artista mirandés, autor de la portada y carteles murales de nuestras fiestas patronales, alcanzará un rotundo éxito, que de antemano le deseamos.

YA ESTA MONTANDOSE LA PLAZA DE TOROS

Una vez más los agoreros rumores resultaron falsos, y tenemos que el coso portátil en el que se celebran los festejos taurinos de nuestras fiestas, está ya montándose en el lugar habitual, es decir en las campas que antaño se denominaban de la "Gomera".

FARMACIA DE GUARDIA

Corresponde de guardia en el día de hoy, a partir de las once de la noche a la farmacia del licenciado señor Prior, de Generalísimo Franco, 26.

CARTELERA

Novedades: "Las mujeres los prefieren tontos" (3 R).

Avenida: "Así canta una española" (2).

NOTICIAS CORTAS

Tiempo magnífico. Que dure.

— o —

La ciudad tiene ya el característico aspecto festivo.

Circule por la derecha
La preocupación de cada uno es la seguridad de todos.

Hermandad provincial de Alféreces Provisionales

La Junta Nacional de la Hermandad de Alféreces Provisionales ha decidido abrir concurso para la adjudicación de bolsas y becas de ayuda escolar, en beneficio de hijos de miembros de la misma, de caídos y fallecidos.

En las oficinas de la Junta provincial de la Hermandad encontrarán instrucciones detalladas sobre tal concurso y modelos de impresos a rellenar. Las instancias solicitando este tipo de ayuda para el curso de 1966-67, deberán estar en las oficinas de esta Junta antes del día 15 del mes en curso.

La junta directiva.

COLOCACION SINTASOL

inmediato, acuchillado de pisos, barnizado,
Grupo Juan XXIII
MERCERIA DOMINGO
5.º bloque. — Tel. 207554

La comisión de Hacienda estudia varias ordenanzas de exacciones

Ayer se reunió la comisión de Hacienda para estudiar varias ordenanzas de exacciones locales que serán sometidas a la aprobación del primer Pleno municipal, para su aplicación en el próximo ejercicio. Hoy volverá a reunirse la Comisión.

PISOS
económicos
SE VENDEN
5 minutos Plaza Mayor
Facilidades 10 años
CONSTRUCCIONES
PETRUS
Eras San Francisco. 7

Televisión

MIERCOLES

1,45: Carta de ajuste.
2,00: Presentación.
2,05: Nuestro tiempo: «Viaje por España».
2,30: Panorama de actualidad
3,00: Telediario.
3,20: Punto de vista.
3,30: Telenovela: «Tartarín de Tarascón». Capítulo III.
3,50: Revista para la mujer: «Modas».
4,00: Setenta y siete: Nuestro hombre en Suiza».
5,00: Cierre.
7,00: Carta de ajuste. «Sinfonía número 8, en la mayor, de Beethoven.
7,15: Presentación y avances.
7,20: España al día.
7,30: Francés.
7,55: La nueva geografía. «Jordania (II)».
8,05: Horizontes. Presenta: «El fondo del mar».
8,16: Galería de solistas.
8,20: Dibujos animados.
8,30: La familia por dentro: «Los hijos que nacerán».
9,00: La palabra más larga.
9,30: Telediario.
9,47: Encuesta. Espacio informativo.
10,15: Estudio 1: «¿Qué hacemos con los hijos?», de Carlos Llopis.
11,45: Telediario y cierre.

JUEVES

1,45 Carta de ajuste.
2,00 Presentación y avances.
2,05 Siglo XX. "El primer hombre a la Luna".
2,30 Panorama de actualidad.
3,00 Telediario.
3,20 Punto de vista.
3,30 Telenovela. "Tartarín de Tarascón". Capítulo IV.
3,50 Revista para la mujer. "Novedades".
4,00 Caravana "La historia de Martín Gatsby".
5,05 Cierre.
6,00 Carta de ajuste.
6,15 Antena infantil "Ven, jugar con nosotros".
7,20 España al día.
7,30 Francés.
7,55 Tiempo atrás.
7,59 Juegos y juguetes.
8,10 Actualidad cultural.
8,20 Por tierra, mar y aire.
8,50 Dibujos animados.
9,00 Tengo un libro en las manos "Don Juan", por Luis de Sosa.
9,30 Telediario.
9,47 Testimonio.
10,45 Nueva Generación "La antorcha".
11,45 Telediario y cierre.

ANUNCIOS Económicos

Estos anuncios se reciben en nuestra Administración (Calle Vitoria, 13. Teléfono 207148) de NUEVE de la mañana a UNA Y MEDIA de la tarde y de CUATRO a OCHO MENOS CUARTO de la tarde, así como en todas las Agencias de Publicidad.
PRECIO: 10 pesetas hasta diez palabras. Cada palabra más, una peseta.

ALQUILERES

PISO o vivienda en alquiler necesita encargado de obras. No importa aunque haya que hacer algunas reparaciones. Escribir: Apartado 280. Burgos.

SE ARRIENDA bar y vivienda. Tratar con Evaristo Espinosa, en Belorado.

SE ALQUILAN pisos nuevos amueblados. Teléfono 202059.

SE ALQUILA piso amueblado. San Pedro y San Felices, 4, 1.º

SE ARRIENDA casa a estrenar, tres habitaciones, cuarto baño y cocina. Calle Romancero núm. 12, 3.º, dcha. Tratar de 12 a 2.

BAR vendo o alquilo, nuevo, buena zona. Razón: Paloma, 11, 1.º, izqda.

IMPOSIBLE atender arriendo bar, instalación moderna, bien situado, ocasión, buenas condiciones. Alhóndiga. 2. Costa Verde.

ARRIENDO Bar - Restaurante, nuevas instalaciones. Apartado 118. Burgos.

DESEO piso en alquiler, por tres meses. Razón: Pensión Victoria.

AUTOMOVILES Y ACCESORIOS

ALQUILER coches sin conductor. Joyería Gadema Paloma. 41. Teléfono. 20 50 47

ALQUILER sin conductor, nuevos: Seat 1.500, 600-D, Simca Renault R-4. Gordini. -- Garaje Servi-Auto Sanjurjo, 9 y Calzados Luis. Teléfonos 203585 - 201133.

ALQUILER sin conductor: Seat 1.500 SIMCA. 600-D. - GARAJE TURISMO Calle Vitoria 29.

FERNANDEZ: Alquiler coches sin conductor varias marcas, nuevos Alhóndiga 4, bajo Teléfonos 20 38 59 y 20 15 05

AUTOS Catedral, sin conductor: SIMCAS. R-8, 4-L, Seat. Reyes Católicos, 11. 209531. Avenida Cid, 15. 206431. Frente plaza toros.

AUTOS Pereda Alquiler sin conductor. Coches completamente nuevos. Teléfs. 206555 y 203703

COCHES sin conductor alquilamos. Ondine, Seat 600-D. 850 nuevos. San Juan, 12. (Esquina Santander). Teléfono 202904.

SE ALQUILAN coches sin conductor. San Juan 19 y Pisones 13. Teléfonos 203142 y 201147

COCHES de alquiler sin chofer. "Arconada" Calzadas 36. Teléfono 204795.

COCHES sin conductor Seat 600-D - Ferama. Asunción de Nuestra Señora. 1. Teléfonos 203364 y 208514

AUTO - SPORT. Alquiler coches sin conductor, nuevos. Avisos. teléfono 201163

ALQUILER automóviles sin conductor. Talleres Pedro Vitoria 105 Teléfonos 206361 - 206854 Seat 1.500 Seat 600-D. Seat 850, Simca 1.000. Gordini y Renault S-R.

AUTOS alquiler sin conductor: 600-D. 1.500. 1.500-L, y 4-L. nuevos. Santa Dorotea. 32. Teléfono 204766

EXCURSIONES microbuses Europa. 6, 9, 18 plazas. Teléfs. 208551 y 207172.

AUTO - ESCUELA de conductores «Rivar» Alquiler coches sin chofer. Teléfonos 36 56 93. Briviesca

VENDO Seat 1.400 barato. Razón: Carrocerías Las Huelgas.

SEAT 1.400 C como nuevo. Verlo Garaje Turismo.

ENGRANAJES cambio y diferencial. «Continental Auto. S. A.» Madrid. 1

SE VENDE Renault 4-4. buen estado. Casa Colón. Calle Santander. 2 Teléfono 203749

RETENES. crucetas. rodamientos. etc. Completo surtido. «Continental Auto S. A.»

VELOMOTORES Derbi vendemos, facilidades de pago. Hermanos Fuente. San Pablo. 18.

VENDO Chevrolet Impala. Teléfono 207145.

VENDO moto Guzzi 65 c.c. y jaula de ponedoras. en Fuentes Blancas.

SE VENDE Montesa Impala. Barriada Yagüe. Carretera nueva, 20.

SE VENDE Seat 1.400 C. especial, bien de todo. San Pedro Cardeña, 23.

VENDO camión GMC, motor Barreiros. basculante. Hermanos Albo. Torresandino.

OCASION vendo coche Dauphine, Citroen 2 HP., furgoneta, Citroen 11 ligero y varios Mercedes. Electro-Mart. General Mola, 25. Teléfono 204490

VENDO camión J-15, motor Ebro. Villagonzalo Pedernales. Molino.

SE VENDE coche Seat 600, exento. Bar Musel. Rafael.

VENDO moto Bultaco, seminueva. San Francisco, 9, de 1 a 3.

SEAT 1.500 impecable, vendo. Garaje Pedro. Vitoria, 105. Teléfono 206361.

PEGASO dos direcciones, con furgón ganadero, seminuevo; 1.400 «ranchera» bicolor, un año; 1.400-C radio y servofreno; Gordini «Conti», muchos extras; 600-D, exento; 600 normal; furgoneta 600-D; DKW ganadera, se venden toda prueba, facilidades a convenir. Horacio. Bar Pozano.

FURGONETA Citroen 2 CV. último modelo Seat 600, vendo o cambio. Ibáñez. José Zorrilla, 5. (Detrás parque bomberos).

OPEL - RECORD inmejorable estado, poco consumo, vendo o cambio. Ibáñez. José Zorrilla, 5. (Detrás parque bomberos).

COMPRO 600 o Citroen 2 CV. Teléfono 205568.

VENDO coche Fiat 1.100, morro bajo, 15.000. Llamar al teléfono 209975.

SE VENDE Dauphine, barato. Teléfono 206577.

NUEVOS precios Velomotores a 5.000 pesetas, con grandes facilidades de pago. Hermanos Fuente. San Pablo, 18.

COLOCACIONES

SE NECESITA aprendiz mostrador Bar Mayoral (hijo). Avenida del Cid 41. (Oficina de Colocación. Oferta núm. 631).

SE PRECISAN albañiles destajistas para ochenta y cuatro viviendas en la calle Vía de Empalme. Razón: Victoriano Serrano. Obra. Teléfonos 204385 y 207220. (R O C número 922).

SE NECESITA chica. Avda. Cid 16 8.º dcha.

SE NECESITA muchacha o asistenta. Avenida del Cid 6. 11.º derecha.

NECESITO chico. Tintorería Pérez. Briviesca. 18. (R. O. de C. número 1.052)

SE NECESITA chica. Plaza Rey San Fernando 5. 2.º.

MUCHACHA se necesita. Paloma 35 1.º.

SE NECESITAN chicos de 15 y 17 años. Lejías El Cid. Los Colonia. 5. (R. O. C. 1.098).

SE NECESITA chico 14 años. Rafael Pedrosa. Paloma. 35.

NECESITO mujer de limpieza y ayudante de cocina. Buen sueldo. Informes: Oficina Colocación núm. 1.112).

SE NECESITA barman. Tizona Bar.

CHICO de 14 a 16 años. se necesita. Espolón, 30. Librería. (R. O. de C. núm. 121).

SE NECESITA aprendiz de pintor. Santa Dorotea, 5. (R. O. C. 1.122)

GANE dinero en casa. Estudiantes, ganen dinero. 14742. Madrid (4 sellos 0,40).

NECESITO repartidor. Carbones Gallo. Rey Don Pedro. 42. (R. O. C. 1.105).

SE NECESITA chica. Conde Jordana, 3. 3.º. izquierda.

SE NECESITA muchacha y asistenta Concepción, 21 3.º. izqda.

SEÑORA sola necesita muchacha o asistenta. Martínez del Campo, 1, primero.

DESEO tractorista. Informes esta Administración. (R. O. C. número 1.099).

SE NECESITA portero Razón: Sanjurjo, 62. Teléfono 207975. (R. O. C. número 1.103).

SE NECESITA chica con informes, buen sueldo. General Mola, 11, 5.º

SE NECESITAN chicos de 14 años. Confitería Loste. Laín Calvo. 25 (R. O. C. núm. 1.108).

SE NECESITA muchacha, poquísima familia. San Julián, 1, 3.º, dcha.

SE NECESITA muchacha. Vitoria, 19, 2.º, izquierda.

CHICO para bar, se necesita. Informes: Publicidad «Alas». Almirante Bonifaz, 3. (R. O. C. número 1.106).

LIMPIADORA se necesita. Viajes Apolo. Calera, 5.

REPRESENTANTE para fábrica pinturas, se necesita. Escribir: J. Galdon. Gravina, 14. Mataró.

YESISTAS para viviendas necesitamos en calle Vitoria (Gamonal). «Viga», empresa constructora. (R. O. C. número 1121).

CHICO para bar se necesita. Informes: Bar Bambú. (R. O. C.).

INTERESA a concesionaria de importante Compañía Alemana, entrar en contacto con persona introducida en peluquerías y salones de belleza, dedicada a la venta por cuenta propia. Apartado 655. Madrid.

SE NECESITA aprendiz. Confecciones Andrés Miguel Santander, 17. (R. O. C. núm. 1.104)

NECESITO chica, buen sueldo. Razón: Cordón, 3. 4.º. dcha.

SACERDOTE necesita sirvienta, tardes libres. Huelgas. Compás, 8.

SOLDADORES de primera, retribución mínima, 3.000 ptas. semanales, trabajo a prima. Llamar 208006. Hidroconstrucciones, S. A. Oficina de Colocación. Oferta núm 1.115).

SE NECESITA cajera y dependienta para charcutería. Teléfono 201415. (R. O. C. 1.120).

SIRVIENTA matrimonio solo, 9 a 4. Madrid, 42, 9.º, 34.

NECESITO muchacha para todo, matrimonio solo, para Algorta (Bilbao). Sueldo 2.000, y señorita o señora externa para Burgos sacar dos niñas, sueldo 2.000, Plaza Primo de Rivera, 3, 2.º (Lotería núm. 2).

SE NECESITA chica, buen sueldo. Dr. Albiñana, 1, 5.º izqda.

SE NECESITA asistenta dos horas por la mañana. Vitoria, 29, 3.º izquierda.

SE NECESITA chico para oficina 14-16 años. Presentarse en Cyfisa, calle 4 y 13. Urbanización Gamonal (Barrio de Villayuda), de 3 a 5 de la tarde. (R. O. de C. núm. 122).

SE NECESITA chica, dormir en su casa. Teléfono 206583.

MATRIMONIO sin hijos, 40-50 años para portería, se necesita. Interesados presentarse en «Publicidad Mentor». Carnicerías, 2, 3.º, Burgos. (R. O. C. núm. 1.117).

NECESITO oficial peluquería. Calle Segovia, 8. (O. C. núm. 1.113).

SE NECESITA asistenta todo el día. Avenida Norte, 2, entresuelo, derecha.

NECESITO chica «Bar Polar». Calle Paloma.

CHICO de 17 a 18 años se necesita para el montaje de neumáticos de turismo, preferible esté relacionado con este ramo. Dirigirse a Ibáñez. José Zorrilla, 5 (Detrás parque de bomberos). (R. O. C. número 1.094).

SE NECESITAN chicos de 14 años y oficiales de segunda para trabajos de pintura y empapelados. Razón esta Administración. (R. O. C. núm. 1.114).

NECESITO repartidor con carnet segunda. Emperador, 28. (R. O. C. núm. 1.116).

NECESITO muchacha con informes. Plaza Logroño, 1, 9.º, dcha.

NECESITO chica de 16 a 17 años, poca familia. La enseñaría a coser. «Patrones Guindo». Barrio Gimeno, 12, segundo.

NECESITO chófer para taxi. Calvario, 29. Cuesta. (O. de Colocación. Oferta núm. 1,125)

BARMAN se ofrece, con conocimientos. Informes: Teléfono 206107

SE NECESITA muchacha para cuidar un niño. Almirante Bonifaz, 11, 3.º, izqda.

NECESITO chica para casa, bien retribuida, sepa cocina. Alhóndiga, 2. Costa Verde.

SE NECESITA chico de 15 a 17 años, para mostrador. Bar Restaurante Villaluenga. Laín Calvo, 20. (R. O. C. 1.127).

SE NECESITA personal para granja avícola. Presentarse de 7 a 10 de la tarde en calle Santa Casilda, núm. 1, 1.º. (R. O. de C. núm. 126).

SE PRECISA chico 14-15 años. Informes: Productos Sayroma. Melchor Prieto, 8. (R. O. C. núm. 1.128).

SE NECESITA muchacha, poca familia. Madrid, núm. 1, 4.º, izqda.

SE OFRECE señora por las tardes, para ayudanta de modistería o en casa particular. Informes esta Administración.

PEONES bien retribuidos precisan Construcciones Torres García. Vitoria, 16, 7.º.

SE NECESITA ama de casa. Diríjase Especiera Burgalesa. Calle Francisco Salinas, 55 y 57. De 8 a 1 mañanas y 3 a 6 tardes.

SE NECESITA viajante. Especiera Burgalesa. Francisco Salinas, 55 y 57. De 8 a 1 y 3 a 6. (R. O. C. 1.124).

CHICA, necesito, preferible fuese mayor. Calle Madrid, 24, 1.º, izquierda. Telf. 202914.

SE NECESITA encargado, hombre o mujer. Diríjase a Especiera Burgalesa. Calle Francisco Salinas núm. 55 y 57. De 8 a 1 de la mañana y 3 a 6 tarde. (R. O. C. 1.123).

MAESTRO de pala, ayudante y chico, necesito. Panadería Hernando. Calle Madrid, 24 (R. O. C. 756).

SE PRECISA matrimonio para atender granja ganadera, en Miranda de Ebro. Informes: Madrid, 11, 1.º. Burgos.

ORGANIZACION Internacional Representantes, ofrece plazas de cooperativas y delegados comerciales. Central General. Barquillo, 29. Madrid.

SE NECESITAN chicas de servicio, mayores de 20 años, para todo el año. Sueldo: Meses de Octubre a Junio: 2.000 pesetas. Julio, Agosto y Septiembre, 3.000. Hotel Restaurante Ramona. Laredo.

COMPRAS Y VENTAS

POLLITOS de carne. Granja Mirasol. Pisones, 7.

CARRILES tubos. accesorios para cortinas. «Ferretería Laín Calvo» Teléfono 20 33 94

POLLITOS recién nacidos, carne Santa Clara. 5.

VENDO pollos carne. Santa Clara. 5.

CARBON de fragua, primera calidad. Carbones Cubero. Avenida Cid. 84.

VENDO paja a granel y por sacos. Mirabueno. 51.

OCASION. Herramientas de taller, yunque, tas, taladro eléctrico con soporte. motobomba Verta, esmeriladora, motor de 1 HP., ventilador eléctrico, dos prensas a husillo, calderín de carburo a presión. Teléfono 202014.

POR traslado vendo antena televisión, muebles. San Pablo. 6 3.º, izquierda.

VENDO magnetofón Gründig T-K. 23, automático, 4 pistas. Horas de 16 a 20. San Francisco, letra F, 6.º piso.

PIANO marca, pagaría bien. Avda. Cid. 37, 1.º, izqda. Mañanas 10 a 12, tardes de 3 a 5.

VENDO cocina con paila y calderín, buen uso: cama turca. Informes: Defensores Oviedo. 6, 5.º

SE COMPRA alfalfa en verde. Llamar telf. 207144. Burgos.

VENDO bicicleta señorita y caballero. San Lesmes. 1, principal, derecha.

COMPRARIA trailla en buen uso. Argimiro Hermosilla. Berzosa de Bureba.

VENDESE antena televisión por cambio de domicilio. Santiago García. Santa María del Campo.

SE VENDE transformador Siemens 65 KVA. Informes: Morco 10. Fábrica de Harinas.

ENSEÑANZAS

ACADEMIA «Castilla»: Cálculo. Contabilidad. Taquimecanografía. Correspondencia. Bancos. Cultura. Moneda 10.

LICENCIADA, clases en grupos. Trabajo intenso: Latín. Francés, Letras. Todos cursos Bachillerato. Comienzo clases Octubre. Teléfono 203435.

FINCAS

CONSTRUCCIONES «Bu-Bi». Calle Vitoria, 175. Gamonal. Venta pisos y lonjas. Visítenos en obra sin compromiso.

VENDO pisos libres. tres cuatro habitaciones, calefacción. baño, ascensor descensor. Próxima entrega. Facilidades pago. Cantero. Concepción. 2.

VENDESE local céntrico, precio traspaso. Paso mucho personal. Razón: Calera. 5. Peluquería. Burgos.

CONSTRUCCIONES Everest S. A. Venta de pisos llave en mano, en Capiscol (Frente Central Lechera) desde 265.000 pesetas ascensor. calefacción. lavadora fregadera empapelado. barnizado, cuatro y cinco habitaciones, facilidades.

VENDO piso seis habitaciones más servicios. Sanjurjo 64. Portería.

PISO ascensor. baño, 3.500 mensuales, pequeña entrada. Informes: teléfono 203543.

VENDO piso, 4 habitaciones, cocina, baño, calefacción, ascensor. Facilidades. Exento de contribución. Vitoria, 71, 9.º. A. De 4 a 7.

PISO vendo, cinco habitaciones, cocina, baño, armarios empotrados, 85 metros útiles, facilidades de pago. Entrega en el mes de Octubre. Santo Toribio, 5. Obra.

VENDO hermoso chalet 200 m2. posible garaje. Razón: Francisco Salinas, 1.

VENDO piso, tres dormitorios, cocina-comedor, servicio, carbonera. Razón: Calle Briviesca, 5, 3.º, izqda.

VENDO piso tres habitaciones, servicios. Informes: San Francisco núm. 36, 2.º, izqda.

VENDO piso 4 habitaciones, despensa, servicios. Pisones 125, 2.º, izquierda.

COMPRO piso. Ofertas a Martín Azurmendi. Zabaleta, 6, bajo. San Sebastián.

VENDO piso llave en mano. Informes: Calderón de la Barca, 14.

SE VENDE casa dos pisos, agua corriente. Amplio local. Escribir: Josefa Oca. Calle Unión núm. 1, 5.º. Madrid.

VENDO piso o arriendo junto plaza toros. Calle Delicias núm. 6, habitación 15. (De 10 a 2 y de 4 a 6).

VENDO pisos. Informes: teléfono 206107.

SE VENDE precioso piso nuevo, llave en mano, exento, amplia terraza. Razón: Doña Berenguela núm. 6, bajo.

SE VENDEN 15.000 metros de terreno a 15 kilómetros de Burgos. Carretera general, propio edificaciones. Teléfono 207960.

VENDO piso 4 habitaciones, baño y amplia cocina. Pozo Seco, 9, 2.º

VENDO casa y terreno calle Alfar de Cadenillas. Informes en el número 7. Benigno Romo.

SE VENDE piso Arrabal de San Esteban, 23. Informes: calle Valentín Jalón, 4, 5.º, centro derecha.

POR ausentarme en brevísimo tiempo, vendo piso nuevo, exento contribución, 5 habitaciones amplias, cocina ídem, despensa; completamente exterior todo, terraza, muy soleado, buenas vistas. Razón: Avenida del Cid, 85, 8.º, A.

VENDO local céntrico con negocio bar-restaurante. Apartado 118. Burgos.

VENDO, arriendo piso céntrico. Razón: Fernán González, 63. Sólo mañanas.

VENDO piso, 4 habitaciones, baño, calle Salas. Informes: Frutería Carmen. Mercado Sur, número 37.

¡SOLAR magnífico! calle Madrid, 500 m2., 21x24, vendo o permuto por obra. Otro mismo sitio, siete metros de calle Madrid, 550 m2., barato. Agencia Palencia.

CASTAÑARES, solares industriales. 9.250 y 15.000 m2., mucha fachada, factible parcelarse, poco precio. Agencia Palencia.

¡PISOS, pisos, pisos! Llave en mano, calles Martínez del Campo, seis habitaciones, baño, calefacción, ascensor, exento. Avenida del Cid, cuatro habitaciones, baño. Concepción, seis habitaciones, baño, servicios. Avenida Reyes Católicos, cuatro habitaciones, ascensor, calefacción central, 385.000. Vitoria, 5 y 6 habitaciones, baño, ascensor, calefacción. Plaza Logroño, cinco habitaciones, baño, calefacción. La Puebla, cinco habitaciones. San Juan, nueve habitaciones, baño, servicio, galería grande, calefacción. Santa Clara tres habitaciones. Plaza Vega, cuatro habitaciones. Avenida del Cid cuatro habitaciones, baño. Fuentecillas, nuevos, tres habitaciones, baño, terraza, ascensor, entregar 40.000 pesetas y resto 10 años. Otros varios en las mismas zonas indicadas. Todos mejores precios, facilidades. Agencia Palencia. Plaza Calvo Sotelo, 6.

¡INVERSIONISTAS! Buenos pisos baratos, en construcción, próximas entregas. Agencia Palencia.

CARRETERA Santander, dos kilómetros de Burgos. Finca mucha fachada, 26.000 m2. 1.500.000 pesetas. Agencia Palencia.

¡CONSTRUCTORES! Solar 3.275 m2., Pisones, mucha fachada y posible otra calle, estupendo porvenir, barato. Agencia Palencia.

GANADOS Y APEROS

VENDO veinticuatro cochinos de 30 a 40 kilos, juntos o separados. San Pedro de la Fuente. Félix Pardo.

SE VENDEN cerditos de dos meses. Barriada Yagüe. Carretera Nueva, núm. 48. Julián Gómez.

SE VENDEN seis mulas de media edad, a toda prueba, y tres remolques, tres y cuatro mil A tratar con Manuel Ibrillos.

VENDESE tractor gasolina. David Brown buen precio. Santiago García. Santa María del Campo.

HUESPEDES

DOY pensión a señorita. Martínez del Campo. 2. B. Pilar Calleja.

SE ADMITEN señoritas. Casa confortable. Informes esta Administración.

CEDO habitación con dos camas, pensión dormir. Informes esta Administración.

HABITACION dos camas, sólo dormir, y habitación derecho cocina. General Sanjurjo, 58, 8.º, izquierda.

SE ALQUILA habitación derecho cocina o sólo dormir. Madrid, 36, 2.º, izquierda.

ALQUILO habitación derecho cocina, sitio céntrico. Telf. 203355.

CEDO habitación, preferible señoritas. Santa Casilda, 5. Peluquería.

HABITACION amplia, soleada, dormir dos personas. Razón esta Administración.

ALQUILO céntrico habitación 3 camas, señoritas, sólo dormir. Llamar teléfono 205181.

SEÑORA sola cede habitaciones. Calle Consulado, 11, 4.º, C.

HABITACION elegante dos camas. Plaza Logroño, 1, 4.º, izqda, exterior.

ALQUILO habitación, derecho cocina. Informes Almirante Bonifaz, 14. Droguería Martínez.

MUEBLES

VENDO comedor tipo lujo inmejorables condiciones. Razón: Médico de La Piedra (Burgos).

POR ausentarm vendo comedor nuevo. Visitar de 5 a 6. Vitoria, 51, 2.º, izquierda.

MUEBLES nuevos, grandes rebajas, en Fuentecillas, 13. Carpintería.

VENDO comedor en buen estado. Laín Calvo, 25, 2.º dcha. De 5 a 7 tarde.

POR ausentarme vendo tres armarios grandes, baratos. Almirante Bonifaz, 18, 3.º, izqda.

VENDO muebles. San Joaquín, núm. 3, habitación 14.

SE VENDE armario de luna tres puertas y calentador de butano. Concepción, 15, 2.º, escalera izquierda.

PERDIDAS

PERDIDA pulserita y sellito de niña. Gratificaré entrega. Sombrerería, 3, 3.º.

EXTRAVIO en Espolonciilo o Espolón, medalla de oro con cadena. Se gratificará espléndidamente por ser recuerdo de familia. Teléfono 206230 ó en Padre Flórez, 4. Librería.

PERDIDA medalla Inmaculada, con inscripción al dorso. Se gratificará: San Lesmes, 14, primero.

PERDIDA pulsera colgantes día 5. Cafetería Tudanca, Espolón, Plaza Toros. Tfno. 20-15-82.

TELEVISORES

«TELEVISORES 19» último modelo extraplano UHF. licencia americana, con antena, voltímetro, mesa e instalación, todo 16.900 pesetas. Contado. Ventas a plazos. Garantía absoluta seis meses. «Comercial Velo Moto». Calera, 10.

TRASPASOS

TRASPASO ultramarinos, barato, poca renta. Informes esta Administración.

TRASPASO bar-restaurante, nuevas instalaciones, precio interesante. Apartado 118. Burgos

VARIOS

REPARACION y venta relojes garantizades. Relojería Vélez. Laín Calvo, 19.

PISOS: acuchillados, barnizados. Limpiezas Pulidor. Laín Calvo, 7. Teléfono 203699.

OFFSET
y toda clase de trabajos tipográficos, en TALLERES GRAFICOS "Diario de Burgos". Vitoria 13. Tf. 202852

IMPRESOS comerciales, cartas timbradas, tarjetas de visita, invitaciones, prospectos de propaganda, etc., TALLERES GRAFICOS «Diario de Burgos». Calle Vitoria, 13. Tl 202852.

FOTOGRABADOS
Confección rápida. TALLERES GRAFICOS «Diario de Burgos». Precios ventajosos. Calle Vitoria 13. Teléfono 20 28 52

Nuestros teléfonos:
20 12 80 y 20 71 48

Emerson
El televisor del futuro
Comercial Velo-Moto

D. Casto Pérez de Arévalo revistó la ambulancia destinada a Lerma

El gobernador civil interino, don Casto Pérez de Arévalo, invitado por el jefe de la Jefatura provincial de Tráfico, don Alberto González, examinó y revistó, apreciando sus magníficas condiciones, la ambulancia que la Jefatura Central de Tráfico ha destinado a la localidad de Lerma y que formará parte del equipo de socorro que prestará servicio en la carretera general de Madrid-Irún.

El embajador del Congo, en Burgos

Ayer llegó a nuestra ciudad el embajador del Congo en España.

El ilustre diplomático se alojó en el "Landa Palace".

Hoy continuará su viaje por el Norte.

Estafeta de la Ciudad

Cartas al DIARIO

Sr. Director del DIARIO DE BURGOS.
Ciudad.

Muy señor nuestro:

Veríamos con agrado que sea publicada la presente carta, quedándole agradecidos.

Los que cada día nos vemos obligados a tener que circular y cruzar las curvas de los Cubos, varias veces al día, somos miles (los que vivimos en la zona de San Pedro de la Fuente).

Falta de toda seguridad como se viene exponiendo a las autoridades a raíz del último accidente grave ocurrido el día 31 de Agosto último.

Nosotros, los que vivimos sobrecogidos por el riesgo que supone el pasar los niños, personas mayores, en fin todos, pedimos de todo corazón a nuestras autoridades que den preferencia de realización al proyecto aprobado de reforma y arreglo de dichas curvas, pues la curva de arriba está necesitada de un mayor ancho, que se le puede dar, acera y señales.

Le damos gracias muy sinceras en la confianza que seremos escuchados y atendidos en este clamar angustioso, saludándole atentamente,

TRES VECINOS

Empresa Constructora
Estudiaría obras a presupuesto. Apartado 280. BURGOS.

DEPORTES

Plan Balmanyá: cuatro puntos

Voluntad de aceptación por los jugadores, arbitrajes, orientación general y Comisión informadora permanente

"A Dublín iremos a ganar"

Madrid. — "Al fútbol español le falta humildad y le sobra localismo".

Con estas palabras ha comenzado el seleccionador nacional de fútbol, Domingo Balmanyá, una conversación con un redactor de "Alfil" después de su reunión con el pleno de la Federación Española de Fútbol.

—¿Qué tal ha ido la reunión?

—Perfecta en todos los sentidos. Agradable, cordial y sin problemas.

—¿Todo aceptado?

—Todo lo que he propuesto para este periodo de dos años que me toca dirigir los destinos de la selección española, me ha sido aceptado.

—¿Le parece que hablemos de los puntos en que se basa ese plan propuesto?

—Con mucho gusto. Son cuatro principales: voluntad de aceptación por el jugador, arbitrajes, plan de orientación general y comisión informadora permanente.

—Hablemos un poco de cada uno de ellos.

—El primero está claro: aquel jugador que no quiere venir a la selección no tiene por qué venir. No se va a obligar a nadie a jugar en contra de su voluntad.

Por lo que se refiere a los arbitrajes, y haciendo constar de antemano que nuestros árbitros son extraordinarios, creo que hay que cambiar el criterio.

Los árbitros españoles que dirigen confrontaciones de tipo internacional, actúan perfectamente; yo quisiera que se arbitrara así a los equipos españoles. Londres ha demostrado que nuestros árbitros valen y saben, si aquí no pasa lo mismo, es que algo falla y hay que modificarlo. Pero repito que los árbitros españoles son muy buenos, como lo tienen sobradamente demostrado.

—¿Y eso del plan general de orientación?

—Opino —dice el seleccionador nacional tras encender un pitillo— que hay que seleccionar a los que siempre estén disponibles. Nada de decir que en dos días estoy dispuesto a jugar en la selección. No hay quien recupere a un jugador en dos días. Procurar que el jugador se mueva poco, porque ya bastante se mueve con su Club. A este respecto pienso que es labor única y exclusiva del seleccionador, viajar y conocer jugadores, equipos y sistemas. Durante la reunión he creído oportuno también, pedir una supervisión permanente del fútbol juvenil y aficionado por parte del seleccionador. En una palabra: que el seleccionador se haga absolutamente responsable de la selección nacional. Tanto la "A" como la amateur, la juvenil e incluso la de promesas menores de 23 años, a la que también voy a prestar máxima atención.

Una pausa. Balmanyá bebe agua y se dispone a continuar.

—¿De dónde va a sacar tiempo para todo eso?

—Creo sinceramente que el trabajo de seleccionador no es difícil, solamente hay que querer trabajar y nada más.

—Digamos algo más sobre los jugadores.

—Mi idea es no seleccionar a los mejores sino a los que mejor se complementen en su juego, con coordinación de ideas y estilos, y para que sincronicen un buen rendimiento.

—Eso suena muy bonito, pero ¿se podrá hacer con el jugador español?

—El jugador español es consciente y dócil.

—¿Cuándo piensa establecer contacto directo con los jugadores?

—El domingo estaré en Bilbao para ver a los dos Atléticos. A partir de ese momento, presenciaré partidos, veré jugadores y asistiré a entrenamientos. Quiero que el día 23 de Octubre, pueda yo tener un equipo de once hombres para ganar. Piense bien que digo: para ganar. Lo demás no me interesa. Después si la pelotita quiere entrar o no, ya es otra cosa. Pero los once que vayan a Dublín irán a ganar el encuentro.

—¿Es partidario del bloque en la Nacional?

—Soy partidario de los que ganan. Y vuelvo a lo de antes: jugadores en mejor momento. No los mejores. Por ejemplo y conste que lo digo como ejemplo:

—Marcelino y Villa están muy compenetrados. Aunque haya alguien mejor que Villa, yo pondría a Villa porque su compenetración y homogeneidad, me compensar de lo que pudiera faltar con respecto a otro jugador cualquiera. Repito que es un ejemplo de los muchos que se pueden poner.

—Vamos a tocar ahora otro punto... ¿Le paga bien la Federación?

—Cuando estoy aquí es porque estoy contento. Yo soy un super-profesional del fútbol. Por lo tanto, donde voy es que me interesa.

—Hablemos por último de esa comisión informadora...

—La pueden formar por ejemplo: el presidente del Comité de árbitros, el director de la Escuela de preparadores y un periodista jefe de página deportiva. Puede hacerlo también una persona de mi entera confianza, que yo juzgue necesaria. Seremos cinco, que es un número que me gusta.

—¿Podemos decir entonces que todo va en marcha?

—Todo en marcha y viento en popa.

—Balmanyá entró con buen pie en la Federación española de fútbol...

—Entrar, sí. Veremos cómo salgo, que eso es lo difícil.

Y eso fue todo. Balmanyá continuó hablando con otros colegas informadores, y Dublín a un mes y medio de distancia espera que estos planes sean feliz realidad para el fútbol nacional.

DOBLE COLUMNA

Retrospectiva

El Burgos ya está sometido a juicio general. Les hay ponderados y existen los impresionables, así como hay optimistas y pesimistas.

Después del partido con el Irún, la antena del cronista capta fundamentalmente comentarios predominantemente pesimistas, sin que esto descarte de manera rotunda la existencia de otros más amables. Efectivamente, el Burgos no hizo cosas relevantes. Se limitó a sacar adelante, por la mínima, un partido que se le puso cuesta arriba y que los fronterizos defendieron con tesón digno de premiarse con un punto. No obstante, el mayor acoso burgalés y la ausencia del gran guardameta que es Vallejo, permitieron dejar el tanteo en un diplomático 2-1.

El resultado dice poco. Las consecuencias hay que extraerlas principalmente de lo visto en el transcurso de la hora y media de juego. La conclusión primera es de que el Burgos ha de mejorar mucho su rendimiento para andar a gusto en la competición y la incógnita inmediata es de si será o no capaz de conseguirlo.

Francamente uno no se atreve a hacer una afirmación definitiva y rotunda al respecto. La delantera ofrece posibilidades interesantes; la media necesita de un armador como ahora se llama al constructor y distribuidor de juego y la defensa precisa ser vista en plena función campeonil para juzgarla con mayor conocimiento de causa. En la meta hay quizá un exceso de timidez y de preocupación responsable por parte de sus dos titulares en potencia. Estos habrán de precisar, como condición previa, tener confianza en sí mismos. Eso es absolutamente necesario para que el guardameta cumpla con su importante misión. Fuera titubeos. Lo que haya de hacerse, habrá que realizarlo con decisión. Claro es que la confianza en sí mismo es muy difícil alcanzarla, si no es a lo largo y a lo ancho de partidos.

Por tanto obligado es acudir a la socorrida frase de "abrir un margen de tiempo y de confianza", sin precipitar el juicio.

De cualquier modo lo que sí es cierto es que el Burgos anda muy justo en determinados puestos y el reforzarles es un imperativo que si es oído puede comportar graves riesgos.

Sensacionalismo

Remachando el clavo que ya dejó clavado "Zaragoza Deportiva" al calificar la operación del traspaso de Endériz, de "locura del siglo", ahora J. J. Castillo ha publicado un comentario en el que sienta la tesis de que la mayoría de los traspasos están siempre alimentados por un deseo de sensacionalismo, en estos Clubs de primera fila que se sienten en la obligación de ofrecer caras nuevas a sus públicos.

La escasez de jugadores en el mercado propio y el veto a la importación de extranjeros obliga a los grandes Clubs a buscar donde no hay y a pagar cifras impresionantes en cuanto aflora un valor en ciernes, aunque sea de resultados hipotéticos y discutibles. Tal fue el caso de Endériz, que el Zaragoza, con su sana política económica, no desaprovechó.

Sin embargo el Madrid ha emprendido un buen camino. Consciente de que por el momento no puede salir a la "bolsa de contratación" internacional y de que en el campo nacional, poco o nada hay que hacer, ha alimentado la cantera propia con un mimo y unos resultados sensacionales. Ahí están Serena, Grosso, Velázquez y De Felipe para proclamarlo.

Y si éstos no fueran prueba harto elocuente, habría que referirse a los títulos que lleva conquistados desde que estrenó este equipo con ribetes de "yeyeísmo". Sobre todo, la Copa de Europa y como cohorte de la misma, a modo de introducción de la temporada en curso, ahí queda eso: el "Trofeo Teresa Herrera", el "Mohamed V" y el "Carranza".

Como tantas veces, el Madrid es ejemplo a imitar en cuanto a organización y resultados obtenidos.

Entrenador con niño

Remedando aquella deliciosa película de José Luis Ozores de "Recluta con niño", el entrenador Daucik podía anunciarse bajo este slogan: Entrenador con niño.

Pero su afán de imponer a su hijo Yanko en el Zaragoza creo que le ha jugado una mala pasada. Su natural pasión de padre ha obnubilado su clara mente de técnico.

Ya en el Betis jugó esta carta y le salió bien. Ha vuelto a ensayarla en el Zaragoza; pero en circunstancias muy distintas y con la clara enemiga de todos: afición, directiva y mucho nos tememos que el propio equipo. Jugó como decimos esta carta, con mucho riesgo y ha perdido. Quedan por ver las consecuencias exactas de esa pérdida y hasta dónde llegan.

Porque se necesita proceder con exceso de confianza para actuar como Daucik ha procedido. Sin estar fichado Yanko, sacar del equipo a un titular para dar entrada a su hijo en un partido de tanto compromiso como supone una eliminatoria del "Trofeo Carranza", el más famoso de esa inmensa pléyade de competiciones amistosas que en el verano español han aflorado.

Y Yanko le ha dejado mal. Terriblemente mal. El cronista conoce a Yanko desde sus incipientes pasos en el Salamanca. Luego le ha conocido toda su trayectoria madridista. No es para confiar en él, futbolísticamente hablando, ni aún mediando el entrañable título de hijo.

Mala jugada la que ha hecho esta vez Daucik padre. La reacción, de momento, ha sido de fulminante condenación en Zaragoza. Queda por ver si esa desautorización verbal, tiene continuación en otra más transcendente y práctica.

ARQUERO

31 PLAZAS

Más vacantes

OPOSICION CUERPO ESPECIAL ADMINISTRATIVO DE ADUANAS. Instancias, hasta 8 de Octubre. Exámenes en Abril. MAGNIFICA OCASION BACHILLERES, PERITOS MERCANTILES, MAESTROS, ETC. (Ambos sexos).

Ingresos: 9.000 pesetas mensuales

ACADEMIA «ANTIGUA I-AGUIRRE»

Sandoval, 8. — Teléfono 2246272. — MADRID-10

Preparación en la Academia y por correspondencia.

ULTIMA OPOSICION: De 29 plazas obtuvimos 26

PEONES PRECISA

"Ferrofabril, S. A."

presentarse por las mañanas en Oficinas.

Camino Villalón s/n.

Club Ciclista Burgalés

Se ruega encarecidamente a los componentes de la comisión de ciclismo de esta sociedad, así como a todos los señores socios que deseen colaborar en la prueba ciclista que se celebrará el próximo domingo día 11 en el circuito "Cerro de San Miguel", se personen por la Secretaría de la misma a fin de recibir instrucciones.

Patronato de Apuestas Mutuas Deportivas Benéficas

Delegación de Burgos

Se pone en conocimiento del público, que por necesidades del servicio, la hora de recogida de boletos en los establecimientos receptores y en la Delegación, se efectuará en la presente temporada, una hora antes que en las anteriores, finalizando el despacho al público a las diez de la noche en la Delegación.

Partidos y árbitros para el domingo

Madrid. — Arbitros para los partidos del día 11 de Septiembre de 1966.

PRIMERA DIVISION

Las Palmas-Granada, Gómez Platas.

Sevilla-Pontevedra, Bueno.

Hércules - Sabadell, Gómez Arribas.

Barcelona-Córdoba (día 10), Alvarez Martínez.

Coruña-Valencia, Pintado.

R. Zaragoza-Español, Zariquiegui.

At. Bilbao-At. de Madrid, Martín Alvarez.

Real Madrid-Elche, Birigay.

SEGUNDA DIVISION

Grupo primero

Rayo Vallecano-Tenerife, Pérez Quintas.

Celta-Logroñés, Maza.

Calvo Sotelo RS.-GA. Torrelavega, Medina Díaz.

BURGOS-Langreo, Moreda.

Gijón-Ferrol, Urrestarazu.

Valladolid-Oviedo, Carbelo.

Osasuna-Indauchu, Muñoz.

R. Santander-R. Sociedad, Canera.

Grupo segundo

Murcia-Ceuta, Pastrana.

Castellón-Betis, Ortiga.

Huelva-Lérida, Franco.

Algeciras-Europa, Robles.

Levante-Cádiz, Altuna.

Condal-Mestalla, Galende.

Mallorca-Málaga, Menéndez de León.

Badalona-Constancia, Bañón.

¿Querrán emular a Clay?

Un grupo de chicas pretenden dedicarse al boxeo

San Juan (Puerto Rico). — Las autoridades deportivas se hallan en situación incómoda. Un grupo de jovencitas de la ciudad de Fajardo, han solicitado licencia oficial para dedicarse profesionalmente al boxeo.

Dice que ninguna ley puertorriqueña prohibe eso y por tanto tienen derecho a buscar su sustento económico con ese deporte, tal como hacen los hombres.

EBANISTAS

Oficiales de 2.ª, ayudantes y aprendices 2.º año, precisa EMPRESA DEL POLO. Salario a convenir. Escribir al núm. 1.778. PUBLICIDAD MENTOR, Apartado 140. (R. O. Colocación n.º 1.118).

ALVARO BERGARECHE

AGENCIA DE ADUANAS

TRANSPORTES

NACIONALES E INTERNACIONALES

(T. I. R.) (T. I. F.)

SERVICIOS DE ORIGEN A DESTINO

CONSIGNATARIO DE BUQUES

(FLETAMENTOS)

ALMACENES PROPIOS

SEGUROS

AGENTE EN BURGOS:

TRANSPORTES PEREZ TORRES

CALLE MIRANDA, 17 - Teléfonos 203527 y 200345

CASA CENTRAL: BILBAO

Buenos Aires, 7, 1.º —Teléfonos 230016 - 17 - 18

IRUN: Fuenterrabía, 1, 1.º— Teléfonos 611040 y 621 564.
PASAJES: Buenavista, 32. — Teléfono 57044 (3 líneas). Telex núm. 0427. — SAN SEBASTIAN.
PAMPLONA: Plaza del Castillo, 28, 3.º — Teléfonos 25564-65.
HENDAYA (Francia): Rue du Commerce. — Teléfonos 267532 y 267044. — Telex Lambert 56972
BARCELONA (3): Vía Layetana, 38. — Teléfonos 2229371 y 2214491.
VALENCIA: Avda Puerto, 336 — Teléfonos 230145 y 232538.
MADRID (1): Castelló, 67, 2.º D. — Teléfonos 2257018 y 2269118.
SEVILLA: Núñez de Balboa, 9. — Teléfonos 221812 y 227941.
VITORIA: General Alava, 20. — Teléfonos 1119 y 6442.
BURGOS: Calle Miranda, 17. — Teléfonos 203527 y 200345.

DIRECCION TELEGRAFICA: "TRADING"

AGENTES Y CORRESPONSALES EN LOS PRINCIPALES PUERTOS Y FRONTERAS DEL MUNDO

ESTO ES DYMO

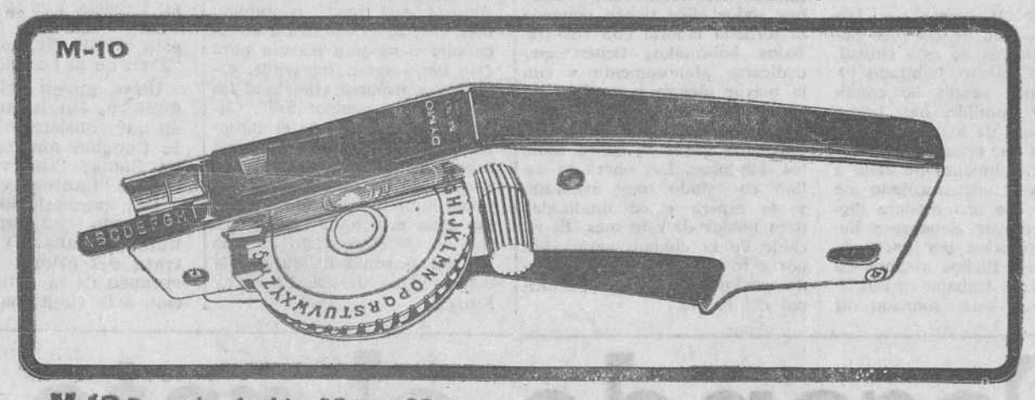

M-10 Dos anchos de cinta—9,5 mm y 6,3 mm—ancha para mayor legibilidad, estrecha para mayor economía.
Dos tamaños de letra-grande y normal (Standard)
Dos clases de espacios-seleccionados por botón a presión.
Discos de cambio rápido-pueden adquirirse discos de tipos especiales.
Trece colores de cinta diferentes

M-29 Rotula sobre cinta de 12,7 mm de ancho
Dos tamaños de letra-grande y normal (Standard)
Dos clases de espacios-seleccionados por botón a presión.
Discos de cambio rápido-pueden adquirirse discos de tipos especiales.
Once colores simples y cinco en oro contrastado.

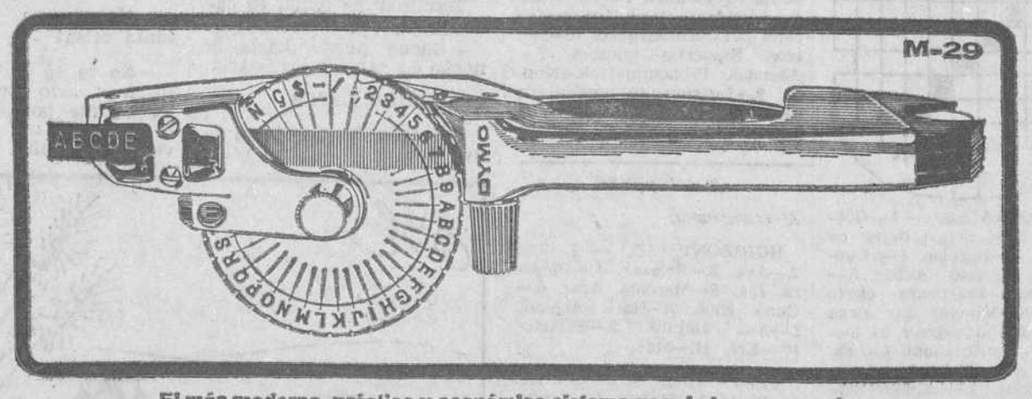

El más moderno, práctico y económico sistema para la buena organización de su negocio, y para cualquier actividad que requiera marcar algo. Con la etiqueta Dymo, llamativa e inalterable, se clasifica y destaca cada objeto, carpeta o producto que usted necesite para hallarlos al alcance de su vista y de su mano en el momento preciso.

DYMO®

EL SISTEMA QUE LE SOLUCIONA TODOS SUS PROBLEMAS DE CLASIFICACION

DYMO IBERICA, S.A. - BARCELONA

Visítenos en la 2ª Feria Regional de Muestras de Valladolid
Pabellon E (entreplanta) Stand Nº318 del 7 al 26 Septiembre

Diario de Burgos

FUNDADO EN 1891

Propagandas — Folletos — Revistas

OFFSET — TIPOGRAFIA — FOTOGRABADO

TALLERES GRAFICOS «DIABUR»

Vitoria, 13 — Teléfono 202852 — Apartado 46

Panorama económico

- **El estudio de la O. C. D. E. sobre la economía española**
- **En siete años, el capital francés invertido en España fue de 23,9 millones de dólares**
- **Extraordinario volumen de la riqueza minera nacional**

EL ESTUDIO DE LA O.C.D.E. SOBRE ESPAÑA :—: :—: :—:

Recientemente se ha hecho público el estudio que sobre la economía española ha elaborado la Organización para el desarrollo y la Cooperación Económica. En dicho estudio se destaca cómo la presión sobre la demanda ha superado los límites de los precios y ha contribuído a ampliar aún más el déficit del comercio exterior del país; y se dice al respecto que se requieren medidas urgentes para restringirla. Asimismo, el estudio pide una contención del crecimiento del gasto público más que un freno de la inversión privada; y se solicita a la vez, una nueva orientación de la política agrícola. Finaliza el estudio de la O.C.D.E. indicando que, en el caso de que no se apliquen medidas urgentes, «se reducirán las posibilidades españolas de mantener y conseguir una tasa de crecimiento equilibrado lo más alta posible en los próximos años».

EL CAPITAL FRANCES INVERTIDO EN ESPAÑA :—: :—: :—

Durante el período 1959-1965 —ambos años inclusive— el volumen del capital francés invertido en España ascendió a 23,9 millones de dólares. El año de inversión más alta fue 1963 con 8,1 millones de dólares. En 1965 la inversión francesa en nuestro país sólo fue de 2,9 millones de dólares. Estas cifras se refieren exclusivamente a aquellas participaciones en que el capital francés es superior al 50 por ciento de las empresas.

LA GRAN RIQUEZA MINERA ESPAÑOLA

Independientemente de las nuevas fuentes mineras que provengan de investigaciones futuras, el patrimonio minero nacional inventariable en la actualidad representa una cifra de riqueza realmente extraordinaria. Puede afirmarse al respecto que las reservas calculadas, estimadas en mineral vendible y correspondientes sólo a los principales sectores mineros, es decir, carbón, hierro, piritas, potasas, fosfatos mercurio cobre, plomo, zinc y uranio, representan un valor potencial en bocamina de más de diez billones de pesetas.

LA CAMPAÑA DE LA PERA LIMONERA :—

Cuatrocientos mil kilogramos de pera limonera leridana han sido adquiridos por el Ejército de los Estados Unidos para sus soldados en Alemania. Sin embargo, y pese a esta importante operación, la campaña de la pera limonera puede darse por terminada, y no precisamente con los resultados apetecidos, ya que de los dos mil vagones proyectados para la exportación, apenas si se han enviado unos novecientos.

LOS BARCOS PARA DESGUACE Y LA CHATARRA :—: :—:

En la reunión celebrada en el Sindicato Nacional del Metal por los grupos de recuperadores de chatarra, desguazadores de buques, recuperadores de restos hundidos y comercio de chatarra, uno de los asuntos tratados fue el de la posibilidad de modificar los Aranceles y Tarifa Fiscal, que gravan la importación de barcos extranjeros destinados al desguace. La puesta en práctica de tal posibilidad abriría nuevos horizontes a nuestros chatarreros de altura.

JOSE LUIS BARCELO

La sociedad se con cional y se arruina la fa miliar. Tú sólo, con atención y cuidado. puedes evitarlo.

VERDES

UN MOMIO PARA EL AYUNTAMIENTO DE PLASENCIA

Plasencia (Cáceres). — Los vecinos de uno de los más populosos barrios de esta ciudad, el de San Lázaro, habitado todo él por gentes de condición muy humilde, han hecho frente a uno de los más graves problemas que tenían planteado, el de abastecimiento de agua a sus casas y alcantarillado de sus calles, de una manera digna de la mayor alabanza y llena de sacrificios por parte de todos ellos. Dichos vecinos se ofrecieron a trabajar gratis y propusieron esta solución al Ayuntamiento placentino para que éste les facilitara los materiales necesarios. Así, y dado que todos ellos tienen ocupada la jornada laboral con sus trabajos habituales, tienen que dedicarse afanosamente y con la mayor alegría a realizar las obras de abastecimiento de aguas y alcantarillado durante los ratos libres y, sobre todo, los domingos. Las obras se hallan en estado muy avanzado y se espera estén finalizadas para finales de este mes. El alcalde de la ciudad, agradecido por este gesto, les ha prometido pavimentar la calle principal del barrio.

Nuestros colaboradores

Una mujer española: Carmen Elgazu

Por Enrique AVILES

No se busque su nombre en ningún Diccionario enciclopédico, de esos que aspiran a recoger en sus páginas el mayor número de celebridades, porque Carmen Elgazu no ha existido, aunque se habrá hecho familiar a los lectores de "Los cipreses creen en Dios" de José María Gironella y en más de una ocasión habrán creído ver sus hermosos ojos y sus negrísimos cabellos y les habrá parecido oir el "crac-crac" de sus altos tacones al volver una esquina.

Carmen Elgazu es una callada heroína que destaca entre los miembros de la familia Alvear y se capta bien pronto todas nuestras simpatías. Aún recuerdo la profunda impresión que me causó conocerla a través de una primera lectura que me hacía devorar febrilmente página tras página de la novela, para remansarme en aquellas en que aparecía sembrando sonrisas y edificando con su piedad a cuantos le rodeaban, singularmente a su propio marido, Matías Alvear y a su hijo Ignacio.

Si cuando se inauguró en Santander el monumento a Pereda, dijo de sus novelas su gran paisano Menéndez Pelayo que en ellas "se aprende a vivir bien y a morir mejor", lo mismo, sin restricciones, podría afirmarse de los menores actos de conducta de esta honda y entrañable mujer. Me atrevo a asegurar que Carmen Elgazu, dentro de su modestia y sencillez, pero también con el brío y reciedumbre que pone en sus menores actos y en sus palabras cuando de las cosas del alma se trata, ha hecho reflexionar sobre su vida pretérita a más de un Matías Alvear y no hay que olvidar ni por un instante que es una mujer como las demás y que tiene una misión prosaica y cotidiana que cumplir en la vida. A ella se entrega con profunda abnegación.

Si estableciéramos un parangón entre Agueda, protagonista de una de las más felices creaciones peredianas, "De tal palo, tal astilla" y Carmen Elgazu, veríamos el avance tan considerable que en psicología femenina muy similar han conseguido nuestros novelistas de hoy. Agueda resulta un tanto fría y rígida, pero humana. Ya Menéndez Pelayo, con su clarividencia, lo vio y lo denunció en su tiempo: "El carácter de Agueda está bien concebido; bien está su fe católica a la española; pero ¿era preciso para esto hacerla tan impasible, estoica y marmórea, cuando al fin era mujer y enamorada?". Cabría preguntarse ante el carácter robusto y flexible a la vez salvo en materia tocante al Dogma, de Carmen Elgazu, qué juicio hubiera merecido a nuestro gran crítico de conocerla. Tal vez hubiera visto en ella un fiel trasunto de su propia madre, doña Jesusa Pelayo y España.

Luz y tinieblas, alegrías y tristezas, desfilan por la vida de Carmen Elgazu y precisamente esas dobles vertientes humanizan más su carácter y lo aproximan a nosotros. Tiene el consuelo de un hijo casi santo, César, pero también conoce la amargura de los frecuentes descarríos de su primogénito, Ignacio.

Tracemos la etopeya de esta mujer española. Carmen Elgazu es intransigente en cuanto se refiere a la religión que ha recibido de su mayores, su máxima ambición ha sido un hijo sacerdote y lo ha conseguido. Carmen Elgazu lleva una vida modesta y recatada, sin exhibicionismo frívolos e intempestivos, pero disfrutando a la par de algo que va perdiendo hoy día su valor: la vida íntima de hogar que proporciona, que proporcionaba, un enriquecimiento interior envidiable. Carmen Elgazu siente una inmensa piedad por el que sufre, máxime si se halla sumido en el error y consigue, por último, que, a pesar de las divergencias ideológicas que se dan entre los miembros de su propia familia, reine Cristo en su hogar... Difícil victoria que sólo se consigue con firme voluntad, respeto y tolerancia, con un amor infinito y refugiándose a menudo en la oración.

Integro, de una pieza, el carácter de esta mujer española, exquisitamente femenina, que el novelista acertó a dibujar con mano maestra dentro de otros elementos un tanto dispersos y de difícil aglutinación: no olvidemos a la hora de juzgar "Los cipreses..." las casi novecientas páginas del libro.

A pesar de las características apuntadas, no podemos considerar a esta obra inserta en la nueva tendencia de novel espiritualista que está floreciendo en nuestra literatura de posguerra, le falta tendenciosidad para ello y le sobra objetivismo. Sin embargo, a la hora de analizar esta manifestación literaria tan interesante hoy, no podemos prescindir en absoluto de esta primera parte que inaugura la gran trilogía gironellana.

Carta de MADRID

Por TACHIN

Entre sesenta y setenta mil psiquíatras hay en el Mundo

El actual texto del Catecismo seguirá en uso en el próximo curso

MADRID- La actualidad madrileña la absorbe plenamente el Congreso Mundial de Psiquiatría. Con él, España es de nuevo sede de la actualidad científica. Los cuatro mil psiquiatras, en unión de sus contrarias, llenaron ayer el amplísimo salón de la Casa Sindical, así como otras salas que fue preciso habilitar por lo que la ceremonia inaugural fue transmitida directamente en circuito cerrado de televisión. El presidente, doctor López Ibor, dio la bienvenida a los congresistas y dijo que las neurosis y las psicosis son mitos individuales y nosotros los españoñoles, también tenemos el nuestro, Don Quijote de la Mancha, sobre el cual —pese a su existencia únicamente literaria— han llovido los diagnósticos psiquiátricos.

Paranoia, esquizofrenia, pero «él» se ha mantenido rebelde a cualquier etiqueta nosológica. Era loco, pero al mismo tiempo era cuerdo, y esto es lo que al especialista interesa, el diálogo entre la razón y la insensatez. No existe el loco absoluto, dijo, ni el cuerdo absoluto, frase que nos hace recordar aquella otra de La Rochefoucauld. «Quien viva sin algo de locura no es absolutamente cuerdo». El doctor Cámeron, presidente de la Asociación Mundial de Psiquiatría, manifestó que hay en la actualidad entre sesenta mil y setenta mil psiquiatras en el Mundo. Al cronista le parecen pocos en función de la actual locura universal, que aumenta en progresión geométrica: los miles de millones que se gastan diariamente en intentar ir a Venus o a Marte en tanto hay aquí niños que se mueren de hambre; las múltiples guerras provocadas intencionalmente o, en el mejor de los casos, por un tenga la bondad de quitarme allá esas pajas; el horrendo estrépito que hoy llaman música; la dureza facial de las naciones que siguen hablando de desarme; la dificultad, creciente también, de distinguir a un hombre de una mujer; las cuarenta y siete acepciones de la palabra democracia; la millonada que cuesta el mantener a un pobre loco en la prisión de Spandau, con espectaculares relevos de la guardia y todo... Locura.

LEYES

Rumores, muchos rumores. Esto es muy español y, sobre todo muy madrileño. "Me han dicho...", "lo sé de buena tinta...". Se refieren a la inminente promulgación de una ley orgánica del Estado, cuya esencia consiste —según el diario "Madrid"— en la separación de la Jefatura del Estado y la Jefatura del Gobierno. El Jefe del Gobierno, o presidente del Consejo de Ministros, será elegido por el Jefe del Estado, a propuesta de Consejo del Reino. Nada se sabe exactamente en cuanto a la solvencia de estos rumores y por ello el periódico "Ya" estima que sería interesante y oportuno que se hiciera alguna declaración pública para conocimiento del país.

NOTICIAS BREVES

—El actual texto del Catecismo seguirá en uso en el próximo curso.

—Calor.

Vía libre para el tren "Canteuropa"

La vuelta a Europa de la canción

- El «Cantogiro» pretende ser un escaparate sobre vías de la moderna melodía europea
- Las estrellas del primer certamen serán Gigliola Cinquetti Domenico Modugno Bobby Solo Rita Pavone y Tito Mora

Por José Antonio DE LAS HERAS

Todo cambia en este Mundo. ¿Por qué no han de cambiar también los festivales de la Canción? Eso mismo, debieron pensar los organizadores de esta clase de certámenes.

El caso, es que el "ensayo" está en marcha. En lo que se refiere al resultado de las pruebas, la organización la calidad de las figuras participantes y la suerte tienen la palabra.

El impulso para la prueba ha salido del Festival de Cine en Venecia que se celebra en el Lido de dicha ciudad. De esta misma ciudad saldría el "Tren de la Canción".

Usted amigo lector, se preguntará, sin lugar a dudas, en qué consiste este Tren de la Canción que se ha dado en llamar "Canteuropa" (o primer "Cantogiro Europeo")

¡Ah, perdón! No les había explicado que consistía en una caravana. O mejor se trata del primer tren hotel europeo de la canción. Todo esto a la vieja usanza de los antiguos circos ambulantes que van desapareciendo.

HOTEL SOBRE RUEDAS

El tren servirá para transportar a los cantantes, locutores, músicos, directores, reporteros de Prensa, radio y televisión; aparte de los ingenieros de sonido, técnicos de cámara, y un buen equipo —convenientemente seleccionado— de cocineros. En otras palabras, un camerino ambulante un tren especial formado exprofeso para esta jira, integrado únicamente por coches-camas restaurante-salón, en el que se celebrará una recepción, para la Prensa local, una hora después de la hora de llegada del tren a la ciudad de destino.

Tal vez esto de la hora quede sólo en un proyecto. También existirá un vagón para la Prensa, con equipos de radio y telefotos; un vagón para la dirección del Festival. Vamos, lo que decíamos antes, un verdadero hotel sobre ruedas.

Una nota simpática del Canteuropa es su uniforme, al estilo de los atavíos de chaquetas azules y pantalón o falda gris, tan usados por los equipos deportivos, atuendos que usarán desde el director de la expedición, al cocinero.

LLUVIA DE ESTRELLAS

El primer "Cantogiro Europeo" ha logrado enrolar en sus filas, a las primeras "voces" de la canción moderna italiana: Gigliola Cinquetti, Domenico Modugno, Bobby Solo Rita Pavone. Con estos famosos cantantes actúan otros "no" menos conocidos como Little Tony, Michele, Rita Monico. También asistirán al Certamen algunos artistas españoles. Entre ellos se encuentra Tito Mora, Gelu y otros, aunque al parecer ésta última no está segura de realizar el viaje. Y, según mis noticias aparte de los cantantes españoles e italianos, asistirán cantantes alemanes e ingleses, lo mismo que de otras nacionalidades.

Todos los cantantes actuarán acompañados por la orquesta de Radio-TV italiana Los cuatro primeros clasificados en el torneo, obtendrán una invitación para participar en la primera gran final del primer Gran "Cantogiro Europeo".

Gigliola Cinquetti, una de las primeras «voces» del Cantogiro Europeo o «Canteuropa». — Foto FIEL

¡HA LLEGADO EL FESTIVAL!

El primer "Canteuropa" de la canción moderna de celebrará en Italia, en Febrero de 1967. Las aspiración del "Canteuropa" es llegar a ser un escaparate ambulante y sobre vías, de la canción moderna europea.

El recorrido previsto por el "Cantogiro" es el siguiente: Innsbruck - Zurich - Amsterdam - Wiesbaden - Montecarlo - Barcelona - Niza - Génova.

¿Conseguirá el "Canteuropa" ser el futuro Festival de la Canción Europea? Como decíamos antes, el tiempo y la calidad del Festival, tienen la palabra de cómo será el futuro Festival de la Canción.

Del antiguo escenario se cambio al escenario móvil. ¿Por qué no cambiar de éste al escenario sobre ruedas que tiene la ventaja sobre sus predecesores de que puede ser visto por mayor número de personas, de que se puede celebrar en distintos países y aprovechar las ciudades que posean escenarios más amplios?

La vieja espampa de los niños corriendo y gritando "¡Madre, ha llegado el Circo!", cambiará por la de los jovencitos adolescentes de largas melenas, o de cortas faldas que también gritarán: "¡Cuchi... ha llegado el tren de Festival de la Canción!" Y todos los ye-yés "cogidos de las manos, se embelesaran, o gritarán con histerismo cuando canten sus ídolos".

Dejemos.. que pase el tiempo...

(Reportaje especial para Agencia FIEL.— Prohibida la reproducción).

En las autovías de, al menos, dos carriles de circulación en el mismo sentido, el de la derecha es el de circulación y el de la izquierda sólo de adelantamiento, debiendo recuperarse la derecha una vez efectuado éste salvo que, por congestión del tráfico, haya llegado a organizarse una marcha paralela.

Pasando el rato

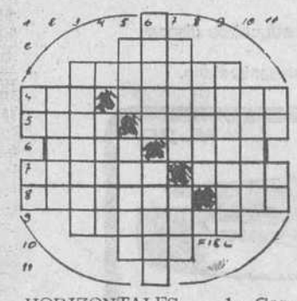

HORIZONTALES. — 1.—Consonante. 2.—...sia o deseo de una cosa. 3.—Bacalao. 4.— Onomatopeya del reloj. Axilas. 5.—Costumbres. Practicará cierto deporte. 6.—Mineral que tiene la propiedad de atraer al hierro. Mujer de Abrahám. 7.— Esclavos de la antigua Lacedemonia. Coloque. 8.—Cayesen dando vueltas. Cuerpo químico gaseoso. 9.—Gravosa. 10.—Igualdad en la superficie.

VERTICALES. — 1.—Posesivo. Marchar. 2.—Hospital de ancianos. 3.—Empleo. 4.— Lucifer. 5.—Sacerdote guerrillero y ayudante de Palafox. Fonéticamente: presidente de un Estado africano del Mediterráneo. 6.—Mal olor. Espuertas grandes. 7.—Adeudas. Pronominal. 8.—Nunca. 9.—Instrumento musical de barro. 10.—Demente. 11.—Violoncelo siamés. Río de Galicia.

SOLUCIONES

Al crucigrama:

HORIZONTALES. — 1.—Tal. 2.—Ave. 3.—Solazar. 4.—Opipara. Iba. 5.—Maroma. Azar. 6.—Cono. Esos. 7.—Hace. Alamar. 8.—Aso. Iterará. 9.—Satanás. 10.—Era. 11.—Más.

VERTICALES. — 1.—Om. Ha. 2.—Pacas. 3.—Sirocos. 4.—Opone. 5.—Tálamo. Item. 6.—Avara. Atara. 7.—Loza. Elenas. 8.—Asará. 9.—Rizomas. 10.—Basar. 11.—Ar. Ra.

Al jeroglífico:

A comprar.

A los 7 errores:

Pico (3), pelo del montañista, nubecilla (2) y cuello del jersey.

EL HOMBRE PROPONE...

Dos amigos charlas mientras toman una taza de café.

—¿Vas esta noche a casa de García?

de ir; pero mi mujer sí. ¿Y tú?

—Estoy exactamente en el mismo caso.

Terminan de tomar su café y se despiden.

—Bueno pues... hasta la noche en casa de los García.

DIRECCION UNICA

Una señorita, al volante de un "600", corre a gran velocidad por una calle de sentido único y en dirección prohibida. Un guardia la detiene.

—¿Dónde va usted con tanta prisa? —le pregunta.

—No lo sé —responde la joven—; pero desde luego llego tarde porque todos los coches que me encuentro, vienen de vuelta.

—¡Fíjate a lo que ha ido a parar la evolución de las es-

Dibujos con siete errores

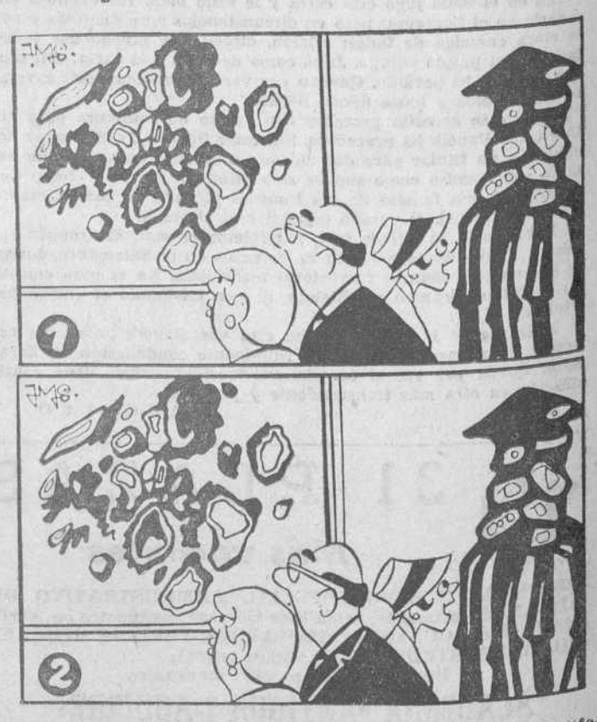

Estos dos dibujos son aparentemente iguales. Siete diferencias los separan. Si es usted buen observador debe descubrirlas antes de cinco minutos.

(La solución mañana)