Diario de Burgos

Domingo, 5 de Abril de 1981 — Año XC — N.º 27.518 **Fundado en 1891** Director: ANDRES RUIZ VALDERRAMA 30 PTAS.

Importante concesión petrolífera de Guinea Ecuatorial a «Hispanoil»

Mañana se inaugura en Madrid la asamblea de gobernadores del Banco Iberoamericano

Madrid (Efe). — El Rey don Juan Carlos inaugurará el lunes las sesiones de la asamblea de gobernadores de «Banco Interamericano de Desarrollo», que se celebrará en Madrid entre los días 6 y 8 de este mes.

Según ha sabido «Efe», la presidencia de la Asamblea recaerá en la persona del ministro español de Economía y Comercio, Juan Antonio García Díez, quien asistirá de forma permanente al desarrollo de esta asamblea.

El presidente del BID, señor Ortiz Mena (mejicano), indicó que durante las jornadas de trabajo de Madrid se estudiarán, entre otros temas, las características que debe tener una entidad de crédito como el Banco Interamericano de Desarrollo en la década de los 80. También se analizarán los sectores prioritarios de la inversión del Banco, que son, por un lado, el desarrollo agrícola, especialmente encaminado a aumento de la producción de alimentos, y el sector energético, aparte de otros también de importancia, como salud, educación, programas de integración, programas de mejora ambiental, etc.

Es intención del BID traspasar los excedentes de dinero que se generan en los países productores de petróleo hacia aquellos que no tienen esta fuente de ingresos, habida cuenta de que los excedentes de capitales de los países productores de petróleo suelen encaminarse hacia los países industrializados.

A la reunión, que se iniciará el lunes en Madrid, asistirán alrededor de 2.500 personas, representantes de ls 43 países miembros y de otros que acuden a esta 22 asamblea de gobernadores en calidad de observadores. Para el alojamiento de estas personas, la organización ha previsto la ocupación de cinco de los más importantes hoteles de la capital de España.

Los recursos totales del BID superan los 24.000 millones de dólares y el monto total de sus préstamos se eleva a 18.000 millones de dólares.

Las relaciones entre España y el BID comenzaron en 1965, cuando el Gobierno español puso veinte millones de dólares a disposición del Banco mediante el otorgamiento de un préstamo directo de 12,5 millones de dólares ortorgado por el Banco de España y destinando 7,4 millones de dólares —a través del Instituto Español de Moneda Extranjera— para la compra de participaciones en préstamos otorgados con los recursos ordinarios del capital del BID. En 1973, el Banco de España otorgó un segundo préstamo directo por 800 millones de pesetas, parte del cual se invirtió en el funcionamiento de la central hidroeléctrica de Iha Solteira, en Brasil.

CONCESION PETROLIFERA

Madrid (Logos). — El embajador español en Guinea Ecuatorial, señor Graullera, ha llegado a España para ampliar datos sobre la concesión de investigación petrolífera que el Gobierno de dicho país ha otorgado a GEPSA, Compañía mixta con participación paritaria del Gobierno guineano e «Hispanoil».

Según informaciones del Ministerio de Asuntos Exteriores, la inversión comprometida por GEPSA será superior a los 24 millones de dólares en los tres primeros años, actuando «Hispanoil» como financiadora que ya ha ha anticipado seis millones a cuenta en diversas zonas de investigación sísmica. La concesión que acaba de hacer el Gobierno de Guinea comprende un área de 1.973 kilómetros cuadrados.

Los técnicos de «Hispanoil» consideran que las perspectivas del área son buenas y creen poder determinar el lugar exacto de la primera perforación antes de Junio, comenzando a explotar en cuanto esté lista la correspondiente plataforma. Cabe señalar, no obstante, que las condiciones reflejadas en la concesión están sometidas a lo que determine la futura Ley de Petróleos que prepara el Gobierno guineano con la asistencia técnica del Banco Mundial.

PRESTAMO JAPONES

La Coruña (Efe). — Un préstamo, sin garantía, por importe de 50 millones de dólares USA, con cláusula multidivisa, en favor de Autopistas del Atlántico, Concesionaria Española S. A., ha sido firmado recientemente en Tokio.

El préstamo es puente con

(Pasa a la página 19)

REAGAN PIDE 159 MILLONES DE DOLARES PARA ESPAÑA

Washington (Efe). — Incluído en el presupuesto de ayuda norteamericana a países del Sur de Europa, la Administración Reagan ha solicitado del Senado la concesión de 159 millones de dólares para España.

Al solicitar esta ayuda para España, el asistente del secretario de Estado, Raymond Ewing, dijo ante el comité de Relaciones Exteriores del Senado que España «es crucial para nuestra propia seguridad en el Sur de Europa y por el acceso que nos da a importantes instalaciones aéreas y marítimas españolas».

También solicitó un total de 1.200 millones de dólares para Turquía, Grecia, Portugal y España, dentro del presupuesto de ayuda exterior, económica y militar, para el año fiscal 1982, que se iniciará el próximo primero de Octubre.

HAN RETIRADO A REAGAN LOS TUBOS DE DRENAJE DEL PULMON

Ya no es crítico el estado de James Brady

Washington (Efe). — Los médicos retiraron hoy los tubos de drenaje que habían introducido en el pulmón izquierdo del presidente Reagan. Los tubos habían sido colocados para que eliminaran la sangre coagulada que se hallaba en el pulmón.

Los especialistas señalaron que el estado general del presidente es bueno, aunque tiene todavía una fiebre «ligeramente alta». Ragan se congratuló de los informes médicos sobre la mejoría del secretario de Prensa, James Brady, del agente del servicio secreto, Timothy Mccarthy, y del policía de Washington, Thomas Delahanty.

Los médicos han reanudado un tratamiento con antibióticos que el presidente había recibido durante un breve período de tiempo, tras la intervención quirúrgica del lunes, para extraer la bala de su pulmón izquierdo.

Aunque la fiebre que le aqueja desde ayer supone un contratiempo en su proceso de recuperación, es muy posible, sin embargo, que pueda abandonar el hospital la próxima semana para regresar a la Casa Blanca.

El FBI ho confirmdo, por otra parte, que la bala explosiva, que penetró en el pulmón izquierdo del presidente, fue extraída intacta,

(Pasa a la página 31)

LA ALCALDESA MAS JOVEN DE ESPAÑA

CAMPROVIN (Logroño). — María Paz Tricio Villar, profesora de EGB, es la alcaldesa más joven de España. Con sus 23 años, María Paz es la primera alcaldesa de la Democracia Riojana y la única que existe en la provincia, desde el pasado día 8 de Febrero en que sustituyó, en la candidatura independiente, a Ismael Prado. — (Foto EFE).

Para Peces Barba, Bandrés es el inspirador de la carta de los obispos vascos

Calvo Sotelo y Jordi Pujol volverán a reunirse el próximo miércoles

Castellón (Efe). — «La pastoral de los obispos del País Vasco es a mi juicio inoportuna, aunque dice cosas razonables en algunos de sus aspectos. Desde mi punto de vista, ha sido inspirada por «Euzkadiko Ezquerra» y en concreto por Juan María Bandrés», afirma entre otras cosas, el diputado socialista Gregorio Peces Barba en unas declaraciones que mañana publicará «Mediterráneo».

El diputado socialista en su comentario a la pastoral señala que «no sabe por qué los obispos han escogido este momento para decir esas cosas, no se sabe por qué no hicieron una pastoral cuando el referéndum de «Euzkadi», donde quizá la iluminación de su palabra hubiera sido útil para el electorado. Y no se sabe por qué siguen sin mencionar a la Constitución, ni por qué ponen al mismo nivel a las acciones terroristas de ETA con las medidas que el Gobierno, en uso de sus obligaciones en defensa de los ciudadanos, utiliza. Entonces, yo creo que todas estas razones hacen que sea una pastoral inoportuna».

En relación a la actitud de los socialistas sobre la «concertación» con el Gobierno, Peces Barba, dice: «aparte de que vamos a seguir llegando a acuerdos en los temas en que hay que llegar, el tema terrorista, el tema autonómico, fundamentalmente, vamos también muy pronto a plantear nuestro problema alternativo. Es decir, a plantear que haría el PSOE si estuviera en el Gobierno, sólo o en coalición. Y sobre la base de este programa, nosotros haremos esa coordinación con el Gobierno».

DECLARACION DE LAVILLA

Jaén (Logos). — Landelino Lavilla, que hoy llegó a esta provincia por la que es diputado, dijo en un acto celebrado en la localidad de Fuensanta de Martós, que la

(Pasa a la página 16)

En este número:

- EL PLENO DEL CONSEJO DE CASTILLA Y LEON, ACUERDA POR UNANIMIDAD SOLICITAR EL PREMIO NOBEL DE LA PAZ PARA EL REY
- EL TENIENTE CORONEL TEJERO SERA TRASLADADO A UNA PRISION MILITAR DE MAHON
- POLICIA NACIONAL JUBILADO, HERIDO GRAVE, EN ATENTADO PERPETRADO EN VIGO
- LIBANO, AL BORDE DE LA GUERRA
- MORETTI, LIDER DE LAS BRIGADAS ROJAS, CAPTURADO POR LA POLICIA ITALIANA
- INGLATERRA GANO EL FESTIVAL DE EUROVISION
- LISTA OFICIAL DEL SORTEO DE LA LOTERIA

SUPERMERCADO DEL MUEBLE

C/ Madrid, 41 - BURGOS

Podemos amueblar su vivienda con muebles modernos de alta calidad, a precios de supermercado. ¡COMPRUEBELO!

ANTENA Dominical PIDA HOY

SUPLEMENTO SEMANAL DE DIARIO DE BURGOS

POSTAL

ALCER: dona tus riñones

AYER publicaba nuestro periódico un anuncio que nos ha sorprendido agradablemente. Hace tiempo estuvimos en esta lucha maravillosa y magnífica, que consiste en salvar vidas mediante el gesto de donar los riñones. La noticia, ya decimos, viene determinada por ese anuncio que nos indica que ALCER (Asociación para la Lucha contra las Enfermedades del Riñón) ya tiene su sede, justamente en la calle de Miranda, número 5 (teléfono 21-84-15), donde usted puede dirigirse si quiere donar «post mortem», sus riñones, es decir, si quiere salvar su vida cuand oya la suya, terrena y corporal, no le sirva absolutamente para nada, como no sea de pasto para los gusanos. Perdone tan tremenda verdad, pero es eso: la verdad.

Estamos rodeados de personas que sufren. Estamos, a fin de cuentas, en disposición de hacer el mayor de los bienes donando eso que se llama riñones. No se achique usted si venimos con esta hermosa canción, hermosa pese a los pesares de los timoratos: usted y un servidor moriremos un día. No sabemos cómo. Sí que sabemos que el destino habitual es el de ser pasto de la podredumbre. Y sabemos ahora que en parte, por lo menos en parte, podemos librarnos de ese destino inmediato, físico e inevitable, como hagamos las cosas debidamente. Pueden seguir viviendo nuestros riñones en otras personas, como puede acontecer con los ojos. ¿Por qué no vamos a donarlos? ¿Por qué vamos a impedirnos a nosotros mismos seguir ejerciendo una vida corporal después de la propia muerte? Si es por prejuicio, malo. Es que entonces estamos metidos en el analfabetismo más absurdo y usted vuelva a perdonar. Tenemos ocasión de seguir viviendo (ya le decimos que físicamente, porque la otra vida, la eterna, se la garantizamos en nombre de Dios que, de paso, se siente muy contento con la donación de esta clase). ¿A qué viene dejar pasar tan buena oportunidad?

De la donación de ojos, ya sabemos que está regulada en nuestra provincia. Para la donación de riñones, la verdad, el anuncio aludido nos resulta excesivamente escueto. Esperamos de los amigos de ALCER que nos amplíen datos, que nos digan la forma, que vengan a informarnos de cuál es el método. Saben perfectamente que nos tienen aquí, como saben que estamos dispuestos a transmitir a nuestros lectores todo lo que sepamos para su favor, para nuestro propio favor como futuros agentes de una gloriosa donación. Aquí nos tienen, aquí estamos, los mismos que sabemos ya dónde están ellos, que ya no sólo es en hemodiálisis, sino en ese centro por el que les felicitamos cordialmente.

BURGENSE

Entre las cartas de felicitación que se han recibido en nuestro Periódico por haber cumplido el DIARIO sus noventa años de existencia, destaca una cariñosa misiva de don Braulio Gil-Fournier, único varón hoy, descendiente directo (en Burgos) de don Braulio Fournier Lázaro y, por consiguiente, entroncado con la dinastía de los Fournier, famosos editores de París, en el siglo XVIII.

Nuestro bondadoso amigo, al manifestar su congratulación al DIARIO, recuerda los inolvidables años que estuvo vinculado a la Prensa local en el tiempo en que desempeñó durante el anterior régimen, el cargo de presidente del Sindicato del Papel, Prensa y Artes Gráficas en Burgos y fue uno de los hombres que gestionaron el nacimeinto de "Hoja del Lunes" de Burgos, cuya primera idea alentó el querido y recordado general Yagüe, en tiempos en que mandó la Capitanía general de la VI Región militar.

●

Ya que hablamos de la burgalesa familia Gil-Fournier y, aunque no falten lectores que conozcan el dato, hay que recordar que en el viejo molino del Morco (magnífica escuela de arte litográfico) comenzaon los Fournier a fibracar hace más de un siglo, los primeros naipes españoles en los que los "bastos" eran ramas de árboles, y la sota era todo un caballero con aire afeminado.

Hoy, desaparecida la fábrica del Morco, don Braulio conserva en su colección particular una variadísima y artística gama de barajas, así como recuerdos de las emisiones filatélicas impresas en la antigua fábrica de naipes, en cuyo recuerdo, el Ayuntamiento ha estauado la cubierta del histórico inmueble que, al parecer, será destinado a un Centro cultural.

¿Y por qué no incluir una especie de Museo de la Baraja, independientemente del que la firma alavesa Fournier posee en su casa de Vitoria?

●

La razón de que no hayan concluido las obras de urbanización de la prolongación de la calle Héroes de la División Azul obedece a que están pendientes del riego asfáltico y éste no puede efectuarse en tiempo de lluvias, por lo que habrá que esperar.

Tal es la noticia recogida en la Casa Consistorial y que indica que las demás obras hoy paralizadas, en urbanización de vías públicas se mantienen en compás de espera por la misma razón.

Lástima que el vertido del riego asfáltico no haya podido hacerse en el prolongado periodo de sequía que hemos atravesado.

●

Desde hace meses se echa de menos en los Servicios municipales, la presencia del jefe de almacenes, don Bernardino Velasco, que ha sido sometido a varias intervenciones quirúrgicas.

El señor Velasco es un operario de extraordinaria laboriosidad y eficaz colaborador en cuantas actividades de tipo popular y municipal ha intervenido, a la hora de facilitar materiales y medios a diversas entidades recreativas y culturales.

Desde estas columnas recogemos el sentir de un amplio círculo de amigos que formulan sus más sinceros votos por una pronta recuperación de este humilde y ejemplar funcionario burgalés.

●

Autopista.

El próximo sábado se inaugurará oficialmente la de BurgosMálzaga, en su recorrido por nuestra provincia.

Como anticipaba ayer nuestro periódico, significará el enlace de los tramos ya en servicio, con la habilitación del que corresponde al desfiladero de Pancorbo, lugar en el que el hombre, la máquina y la técnica han efectuado obras de mucho alcance y complejidad para respetar, en lo posible, aquel impresionante entorno natural.

Mientras se cantan las excelencias del progeso en este tipo de comunicaciones terrestres, que en este caso permitirá viajar en autopista hasta Miranda de Ebro y el "nudo" de Armiñón, donde empalmará con la vasco-aragonesa, a ver si surge el inventor que haga reemplazar pronto la gasolina por otra energía que mueva los coches ahorrando costes. ¿No les parece?

●

La Comisión del Patrimonio Histórico-Artístico de Burgos, dependiente de la Delegación del Ministerio de Cultura, anuncia la contratación de obras de restauración del histórico Arco de Santa María.

Al leer el anuncio, el observador escéptico se ha echado las manos a la cabeza, resistiéndose a dar crédito a esta convocatoria a contratistas, convocatoria que no ha tardado mucho en producirse, acostumbrados como estamos a desesperar por el ritmo de parsimonia de tantos trámites administrativos en la esfera de la burocracia en general.

Pues a ver si una vez restaurado el Arco de Santa María, se decide qué destino definitivo se dará a este singular monumento y si es cierto que prevalece la idea municipal de instalar en la Torre el Archivo Histórico del Ayuntamiento.

Martinillos

QUISICOSAS

OPTICA NACIONAL

La Casa más antigua de Optica en Burgos, le ofrece su experiencia y OPTICO DIPLOMADO con los medios científicos más modernos. Adaptación de lentillas. Toda la gama de aparatos auditivos.

ESPOLON, 1 — BURGOS

CALZADOS FELIX

ANTES EN CARRETERA CEMENTERIO

A PARTIR DEL PROXIMO MARTES, DIA 7, EN

AVENIDA DEL VENA, 6

BURGOS

HERNIADOS

Contenga su hernia con comodidad, seguridad e higiene (por ser lavable) con el nuevo aparato HERNIGAY. Sin hierros, ni flejes, ni correajes de cuero, ni bultos, sin enganches, ni hebillas. Que se adapta a cada hernia y a cada anatomía por fabricarse a medida y bajo molde. Para ambos sexos. Bajo prescripción facultativa. Especialidad en fajas ortopédicas para eventraciones y columna. HERNIGAY. Patente 171.982. Pelayo, 60 principal, BARCELONA-1. Autorizado por la DIRECCION GENERAL DE SANIDAD núm. 826. Consulte a su médico.

VISITA EN BURGOS:

La Casa HERNIGAY, atenderá a los herniados el viernes, día 10 de Abril, en el Hotel Condestable, calle Vitoria número 8 de BURGOS. Horario: de 10 a 1. (Visita gratuita).

SE VENDE

CITROEN CX PALAS

Procedente de cambio. Impecable estado. Pocos kilómetros. Facilidades de pago.

TALLER MECANICO SUIZO

Concesionario: Audi - VW

Telfs.: 202364 - 204948

TELEVISION ESPAÑOLA

DOMINGO

10,30 El día del Señor.
11,25 Gente joven.
12,35 Sobre el terreno.
14.00 Siete días.
15,00 Noticias del domingo.
15,15 Aventuras de Tom Sawyer.
15,45 «La casa de la pradera».
16,45 Dibujos animados.
17,00 Centtennial.
19,20 Avance deportivo.
19,30 625 líneas.
20,30 Los ángeles de Charlie.
21,30 Noticias del domingo.
22,00 Teatro breve.
22,30 Deportivo.

UHF

15,32 El increíble Hulk.
16,20 Vidas secretas de Waldo Kitti.
16,45 Las Vegas.
17,45 Festival TV.
19,40 La música.
21,10 Más allá.
21,40 Largometraje.

LUNES

13,57 Avance Telediario.
14,00 Programa regional simultáneo.
14,30 Gente hoy.
15,00 Telediario.
15,30 Gaceta cultural.
15,45 De cerca.
16,15 En familia.
18,32 Dibujos animados.
19,00 La mansión de los Palff.
19,40 Aquí está Boomer.
20,10 Las cuatro esquinas.
21,00 Telediario.
21,30 300 millones.
22,35 Grandes relatos.
23,30 Ultimas noticias.
23,50 Buenas noches.

UHF

19,47 Redacción de noche.
20,35 Revista de cine.
21,50 Opinión pública.
22,25 A fondo.
23,25 Buenas noches.

Emerson

El televisor del futuro

COMERCIAL VELO-MOTO

ARGAL, S. A.

NECESITA VIAJANTE PARA BURGOS

INTERESADOS DIRIGIRSE POLIGONO VILLAYUDA, NAVE COPELECHE, DE 4 A 6.

(INEM 19.173)

Mañana, lunes, día 6

APERTURA

ORTEGA'S'

Tejidos - Costura

Sombrerería, 3 Telf. 20 75 53 BURGOS

CARTAS A NADIE

«Cross country»

SI traducimos literalmente, la práctica (deportiva y no) definida con este par de palabras inglesas viene a ser algo así como cruce del campo, a través del campo o campo a través. Hace años, era la última acepción de las tres señaladas la comunmente utilizada para referirse a las carreras todo terreno que un pelotón de personas (primero sólo hombres y después mujeres también) disputaban para ganarse algún trofeo o título puesto en liza. Se había españolizado la frase. Por ignotas razones, sin embargo, ya que ni la pedantería lo justifica, está siendo poco o nada empleada últimamente, habiéndose retrocedido a los principios, aunque no más que en parte porque ahora dicen y escriben «cross» comiéndose el «country» y, en definitiva, no expresando nada ya que «a través» se queda en vocablo vacío de todo significado.

Pero vamos al caso. El «cross» está de moda. No se conocen muy bien las razones de esta afición casi furiosamente despertada, universalmente abrazada y oficialmente promovida, mas nos da en la nariz que tiene mucho que ver con las normas y planteamientos de la dichosa sociedad de consumo. ¿Consumo de qué? Desde luego de energías, aunque también de otras cosas más comerciables. Participar en estas correrías no se hace así como así. Hay que ir debidamente equipado. Un practicante de «cross» que se precie necesita de atuendo «ad hoc» y otros adminículos: una especie de pelele (llamado «chandall», creemos) en gama de todos los colores del iris, lleno de franjas bien contrastadas y letreros (si en «english», mucho mejor) a pecho y espalda, como cubretodo; luego, calzado especial de marca pasada por televisión y una bolsa de factura apropiada, rellena de complementos. Eso por lo sencillo, puesto que cabe mayor sofisticación. Y nos olvidábamos de las cintas para el pelo. Claro que no faltan los que, por despiste o falta de medios económicos, obran a la antigua, prescinden del pelele y acuden a la línea de salida apenas protegidos por un viejo gabán o su sobada gabardina, llevando debajo una camiseta y una especie de calzonzillo que no se ajustan a reglamento; son los menos. Los recorridos se fijan en kilómetros y ello obliga a establecer puestos de control y ayuda con todo lo necesario, desde bocadillos y refrescos hasta inyecciones de cardiazol. Si a ello unimos que se reparten pródigamente copas, placas y diplomas, dígannos si no anda por medio alguna poderosa industria, quizá multinacional.

De cualquier manera, la moda de las carreras o del «cross» ha tomado tal auge que no hay fiesta de pueblo o capital que no las incluya en sus programas. Ayuntamientos, peñas, asociaciones de vecinos y hasta partidos políticos, las organizan en cuanto se presenta ocasión procurando que el concurso sea masivo y cuanto más mejor. Luego vienen las noticias que nos cuentan el número de participantes y unos les cifran en 2.000, otros en 25.000 y otros se quedan en la mitad. Pasa como con las manifestaciones callejeras.

¿De qué sirve todo eso? Según aseguran es varia su utilidad puesto que, de un lado, es muy bueno para la salud y de otro, fomentan la camaradería, el espíritu de noble competición (ya saben aquello de que lo importante es participar) y, en suma, la convivencia ciudadana porque a nadie se excluye. Lo mismo puede darle a las piernas un párvulo que un veterano de ochenta inviernos. Ante los ojos tenemos la convocatoria del «cross» municipal que una localidad inmediata a Madrid prepara para estos días, cuyas bases son muy curiosas: por ejemplo, al establecerse las categorías de participantes hácense seis clasificaciones, desde «los nacidos hasta 1971 inclusive» (y se entiende que de entonces acá), hasta «los nacidos antes de 1939», sin fecha tope. El recorrido será de 21,097 kilómetros y «cada siete existirá un puesto de avituallamiento y existirán, asimismo, cubos de agua, con esponjas, entre los citados puestos». A la vista de lo visto y dado que estos festivales se montan de tarde en tarde, coincidiendo, por lo general, con fechas señaladas, parece muy dudoso que los pretendidos fines salutíferos puedan conseguirse mientras que sí es probable algún soponcio, puesto que el esfuerzo requiere adecuada forma física. Y en cuanto a lo de la camaradería lo dejaremos en calificación de pronóstico reservado.

Presuntuosamente, califican a estos trotes de maratón, en todo caso, con ligereza evidente no atenuada por el hecho de rebajar la dosis dividiéndola por dos, por tres o por cuatro («medio maratón» etcétera) cual suele hacerse. Es sabido que sólo merece ser llamada maratón la corrida de 42,2 kilómetros actuales, por reedición de la que efectuó un tal Diomedonte, griego él, que cubrió esa distancia para dar noticia de la victoria alcanzada sobre los persas junto a la ciudad de Maratón, en la batalla de su nombre. Por cierto que el cuitado cayó muerto al llegar a su destino por efecto de la fatiga; un mal precedente. Otra desviación está en que cualquier verdadero «cross country», para serlo, debe desarrollarse en y por el campo y los que nos ocupan se hacen sobre el asfalto, los adoquines y, a lo sumo, las pistas de un estadio.

No somos enemigos del ejercicio físico, que conste. Ni, por lo tanto, del «cross», del «joggy» o del «footing» (todo parecido ¿no?) cuando se practican con método, medida y hábito. Y sin bombo y platillos. Tampoco tenemos nada contra los fabricantes de equipos y material deportivos, profesión honesta donde las haya. Simplemente nos ha parecido oportuno y entretenido hacer unas cuantas consideraciones respecto a uno de los curiosos fenómenos de nuestro tiempo, hinchado por las rentas de una moda que sospechamos debe tener su miga sociológica. Hay tajo para los estudiosos.

DON RUY

ARBOLES Y LLUVIA

Por Luis MOURE - MARIÑO

Cuando aún no ha llegado el verano, se hallan ya así secas las venas de los ríos y nos amenaza la sed. Ante esta situación que camina hacia el drama, no podemos creer que los seres humanos seamos únicamente una víctima del destino en medio del Universo. Es fatal que pensemos en nuestras propias culpas. Es clarísimo que la Naturaleza tiene que vengarse de las agresiones ecológicas. Y nosotros pensamos que los salvajes incendios forestales de los últimos años tienen directa relación con la sequía que padecemos.

No debe ser un secreto para nadie la influencia de los árboles en el clima. Un árbol es como una esponja hundida en el suelo: a través de sus raíces absorbe la humedad, provoca la formación de nubes y origina la lluvia. Donde no hay árboles, falta la lluvia y gana terreno el desierto.

Con permiso de los señores científicos, diremos aquí que, los ejemplos de la relación entre árboles y lluvia son interminables: la «presa de Saba» —en el Sur de la península arábiga—, estaba considerada como una de las maravillas del Mundo. Saba era tan fértil que, Mahoma, en la Sura 34 del Korán, la compara con el paraíso. El país estaba cubierto por verdes bosques que retenían el agua de la lluvia y fertilizaban la Tierra. Pero un día los bosques fueron talados. Después vinieron los pastores con sus rebaños de cabras que se comieron el monte bajo y el suelo, falto de la protección del arbolado, fue arrastrado por la erosión. Donde pudo estar el Paraíso, no quedan hoy más que secas y desnudas colinas de arenas.

Quien circule hoy por la moderna carretera que une a Jerusalén con el Mar Muerto, difícilmente podrá creer que hace 4.000 años se producían allía dos cosechas anuales. Pero es que por aquel tiempo estaba la tierra arbolada. Desparecieron los árboles, llegaron los beduinos nómadas con sus cabras y la tierra quedó desnuda, yerma y abrasada por el sol.

Demos un gran salto y trasladémonos a Méjico: sabemos que en tiempo de los aztecas, la zona en que hoy se yergue la ciudad de Méjico era un tupido bosque. Méjico fue fundado en una zona pantanosa donde crecían los famosos jardines de Xochilmilco. Pero los bosques fueron talados y vino la plaga de la erosión del suelo que produjo las famosas «barrancas», profundas grietas en que las aguas desbridadas dejaron el suelo al desnudo. (Ahora, el agua que consume la enorme ciudad de Méjico hay que ir a buscarla al Río Lerma, a más de treinta kilómetros de distancia).

¿Sabían ustedes que el Sahara fue en un tiempo un bosque frondoso?... Los más de veinte mil testimonios del arte rupestre de Tassili de los Ajers así lo demuestran: allí se nos representa un fantástico cortejo de cocodrilos, hipopótamos, rinocerontes, elefantes y otra fauna que significaba pantanos, ríos, lagos, agua, vida. Ahora, el camello, nave del desierto pisa las arenas desoladas.

Citando a Ward Shephard, escribe Aldous Huxley en «La doble crisis»: «el hombre moderno ha inventado dos medios igualmente seguros para aniquilar la civilización: uno es la guerra atómica; el otro, la erosión universal del suelo. Este último es el más insidiosamente destructor, pues la guerra quebranta o destruye el medio social; pero la erosión destruye el medio natural que es su propia base».

En todo el Mundo, la lepra de la erosión es como una gran lima que los deja sin tierrra vegetal y sin posibilidades de explotación agrícola. En la China, el Río Amarillo —que ha cambiado de curso varias veces, dejando la tierra amarilla y de ahí el nombre de «raza amarilla»—, el Río Amarillo se lleva, él sólo, veinticinco millones por año de tierra cultivable hacia el mar. «Existe alrededor del Mundo —dice un experto de la FAO—, un cinturón de tierras secas, fruto de la agresión del hombre a la Naturaleza (Ese cinturón desertizado comprende Africa del Norte, Libia, Medio Oriente, Irán, Pakistán y China). Los historiadores explican que el hundimiento de las viejas culturas de Babilonia, China y Asiria, es un fruto de la erosión: el desmonte en masa del suelo chino, es una de las razones de la furia de sus grandes ríos...

También España, según los autores clásicos, era un bosque que podía cruzar una ardilla desde Gibraltar a los Pirineos; pero la tierra fue desforestada y ahí tenemos ahora el dramático espectáculo de la Castilla abrasada por el sol en tórridos veranos y barrida por los vientos gélidos de la invernía. Al faltar los bosques, surge el desierto. Porque el bosque es el manto de la tierra, que la protege del frío y de la sequía y que sobre todo, retiene las aguas de la lluvia y las alberga en los manantiales o las conduce a sus cauces.

El hombre puede influir en el clima, ya sea destruyendo las áreas forestales —como está sucediendo en nuestro país, conducido hacia el yermo por monos asesinas—, ya sea plantando árboles. Y esto último es lo que han hecho los judíos que, a partir de 1948 han plantado ciento de millones de árboles y ahora puede verse, ya desde el aire, el contraste del bosque Israelí con las dunas deesérticas de Jordania...

España está siendo sistemáticamente desertizada, —aniquilada—, por manos de incendiarios. En Galicia —la región española que contaba con el 25 por 100 de la riqueza forestal—, los incendiarios de bosques nos están llevando hacia el yermo. (Desde 1973 han quemado 4.000 hectáreas de bosque, superficie equivalente a la provincia de Pontevedra). Pero además, apena el cruzar por carreteras y caminos y ver cómo se secan irremisiblemente los viejos bosques de castaños y como hasta los robles milenarios son aniquilados, por lo visto para «fabricar parquet»...

¿Qué porvenir espera a esta generación que asola y destruye los bosques de su Patria?... ¿Enseñan sus maestros a estos jóvenes que sin árboles no puede darse la vida?... ¿Les enseñan que los árboles y las plantas verdes producen el oxígeno que respiramos?... ¿Les enseñan que son las plantas verdes las que se encargan de convertir la energía solar en alimentos?... ¿Les enseñan que, de seguir por este camino desertizada España, va a legar un erial a sus hijos?

Todo esto es necesario enseñarlo Y hay que enseñarlo en la escuela. Y hay que llevar a los niños a plantar árboles. Hay que plantar más árboles. (Este es un país arboricida. Ya lo dijo Machado: «El hombre de estos campos que incendia los pinares» — «y su despojo aguarda como botín de guerra»... Aquí se han talado los árboles de las carreteras —viejos olmos y erguidos chopos—, mientras las carreteras de Francia están arboladas. Aquí se aniquilan las «zonas verdes» de las ciudades para dejar vía libre al cemento armado).

Una generación que quema los árboles de su Patria, es una generación maldita y maldecida; una generación que no va a legar a sus hijos. ni las tablas necesarias para la cuna y el ataúd.

Está claro que son terroristas los que, de este modo criminal y cobarde, arrasan nuestros bosques. Y para evitar este asalto criminal contra la Naturaleza, no basta con solicitar más medios o más presupuesto para extinguir los incendios. Hace sólo veinte años, unas cuantas parejas de la Guardia Civil, se hubieran bastado para apresar a los incendiarios. Lo que urge es vigilar el bosque, instalar torres de observación en puntos estratégicos, dotar a los guardas de radio-teléfonos, y que en vez de avionetas que vuelen para extinguir el fuego, surquen el cielo de los bosques para sorprender a los cobardes asesinos de árboles... Los incendios forestales son una prueba más dramática y trágicamente luminosa—, de la falta de autoridad que padecemos. Hay que vigilar y capturar a los incendiarios. Y hay que aplicarles la ley ¿Cuál será la ley y el castigo aplicable a los bandidos que están quemando nuestra tierra y la tierra de nuestros hijos?

ORO. COMPRO ORO

Oro, pulseras, ORO, oro todo oro, medallas. !Consúltenos! ORO. sortijas oro-collares Oro pendientes. Plata. monedas en oro y plata Compro papeletas de empeño compro

EMINOR, S. A.

C/ Julio Sáez de la Hoya, 2-1.º Dpto. 4. Tel. 228616

Información Religiosa

SANTORAL

SANTOS DE HOY

5.º de Cuaresma. — Ss. Vicente Ferrer, pb.; Claudio, Alberto, mrs.; Zenón, Didimo, mrs.; Catalina, Tomás, Juliana de Cornillón, vgs.; Gerardo, abad.

Misa del domingo.

CULTOS

SANTA CLARA. — Hoy, domingo a las seis de la tarde, en la iglesia de Santa Clara, se celebrará la función mensual con una misa rezada.

MADRES TRINITARIAS. — (Paseo de la Quinta). — Primer domingo consagrado a honrar a la Ttma. Trinidad. Los cultos de la tarde a las siete. Con exposición de S. D. M. Sto. Rosario, Trisagio cantado y al final la bendición con el Santísimo.

(A. M. D. G.)

ADORACION NOCTURNA. La Vigilia de hoy, en la iglesia parroquial de San Lorenzo, será cubierta por el Turno veintinueve.

Mañana velará, en la misma iglesia, el Turno seis.

EVANGELIO

"Yo soy la resurrección y la vida". (San Juan II, 25)

En aquel tiempo, las hermanas de Lázaro le mandaron recado a Jesús, diciendo: —Señor tu amigo está enfermo. Jesús, al oirlo, dijo: Esta enfermedad no acabará en la muerte, sino que servirá para la gloria de Dios, para que el Hijo del hombre sea glorificado por ella. Jesús amaba a Marta, a su hermana y a Lázaro. Cuando se enteró de que estaba enfermo, se quedó todavía dos días en donde estaba. Sólo entonces dijo a sus discípulos: Vamos otra vez a la Judea. Cuando Jesús llegó, Lázaro llevaba ya cuatro días enterrado. Cuando Marta se enteró de que llegaba Jesús, salió a su encuentro, mientras María se quedaba en casa. Y dijo Marta a Jesús: Señor, si hubieras estado aquí no habría muerto mi hermano. Pero aún ahora sé que todo lo que le pidas a Dios, Dios te lo concederá. Jesús le dijo: Tu hermano resucitará. Marta respondió; Sé que resucitará en la resurrección del último día. Jesús le dice: Yo soy la resurrección y la vida: el que cree en mí aunque haya muerto, vivirá; y el que está vivo y cree en mí no morirá para siempre. ¿Crees esto? Ella le contestó: Sí, Señor: Yo creo que tú eres el Mesías, el Hijo de Dios, el que tenía que venir al Mundo. Jesús, muy conmovido preguntó: ¿Dónde lo habéis enterrado? Le contestaron: Señor, ven a verlo. Jesús se echó a llorar. Los judíos comentaban: ¡Cómo le quería! Pero algunos dijeron: —Y uno que ha abierto los ojos a un ciego ¿no podía haber impedido que muriera éste? Jesús, sollozando de nuevo, llegó a la tumba. Dijo Jesús: Quitad la losa. Marta le dijo: Señor, ya huele mal, porque lleva cuatro días. Jesús le dijo: ¿No te he dicho que, si crees, verás la gloria de Dios? Entonces quitaron la losa. Jesús, levantando los ojos en alto, dijo: Padre, te doy gracias porque me has escuchado; yo sé que tú me escuchas siempre; pero lo digo por la gente que me rodea para que crean que tú me has enviado. Y dicho esto dijo con voz potente: Lázaro, sal fuera. El muerto salió, los pies y las manos atados con vendas y la cara envuelta en un sudario. Desatadlo y dejadlo andar. Y muchos judíos creyeron al ver lo que había hecho Jesús.

YO SOY LA RESURRECCION Y LA VIDA

He aquí una frase que, pronunciada por Cristo, iba a ser probada por la resurrección de Lázaro momentos después. Con estas palabras nos deja bien probado que Cristo es dueño de la vida y de la muerte, porque la resurrección de Lázaro, después de cuatro días de su muerte, es una prueba concluyente de que Cristo verdaderamente era Dios.

Si miramos lo que ocurre en el Mundo, vemos como el Mundo trata de vencer a la muerte, pero el hombre que ha podido llegar a la Luna y a tantos otros adelantos como hoy admiramos, cuando llega la muerte tiene que rendirse ante la evidencia de la muerte que hace su presa en el hombre sin mirar ni su sabiduría ni su poder.

Y esto le sucedió a Lázaro. Cuando le llegó el momento, vencido por la muerte, hubo de bajar al sepulcro.

Pero cuando Cristo se entera de la enfermedad de Lázaro, pronunció aquellas palabras: Esta enfermedad servirá para la gloria de Dios y el Hijo del Hombre sea glorificado.

Por eso, cuando llega a casa de Lázaro y Marta y María le dicen: Si tu hubieras estado aquí Lázaro no hubiera muerto Cristo las replica: Yo soy la resurrección y la vida: el que cree en mí, aunque haya muerto vivirá, y el que está vivo y cree en mí no morirá para siempre.

Pero Marta no comprende las palabras de Cristo que entonces la dice: Tu hermano resucitará.

Marta aún insiste en la muerte de su hermano y por eso afirma: Ya sé que resucitará en la resurrección del último día.

Y cuando les pregunta dónde le han enterrado, Jesús se conmueve, demostrando con esto que, además de ser Dios, es también hombre y capaz por tanto de sentimientos humanos, ante el dolor de las dos hermanas y por eso llora ante la muerte de Lázaro.

Y después de haber demostrado con su llanto sus sentimientos humanos quiere darnos la prueba concluyente de su divinidad y así acompañado de todos se dirige hacia el sepulcro.

Todavía Marta duda y así cuando Cristo manda quitar la losa le dice a Jesús: Señor, ya huele, pues lleva cuatro días enterrado, pero Jesús llega adelante y una vez quitada la losa, con voz potente dice: Lázaro, sal fuera. Y Lázaro a pesar de estar con los pies y manos atados, se levanta y comienza a andar. Y Lázaro después de llevar ya tres días en el sepulcro, recobra la plenitud de su vida, demostrando así con su resurrección la verdad de la divinidad de Cristo.

Y esta resurrección de Lázaro viene a darnos otra lección y es que así como Lázaro y poco después Cristo resucitó tras su muerte dolorosa en la Cruz, así también nosotros resucitaremos para nunca más morir en la resurrección del último día, como lo afirmó Marta ante las palabras que de Cristo la dijo, y nos dice a todos nosotros: Yo soy la resurrección y la vida.

¡Que esperanza tan consoladora nos dan estas palabras de Cristo que son palabras de vida eterna!

Resucitaremos sí, y resucitaremos para que se manifieste la gloria de Dios si sabemos ser fieles en el cumplimiento de nuestros deberes y sabemos hacernos acreedores de esa resurrección gloriosa que nos espera tras la resurrección del último día, cuando oigamos de Cristo Juez aquellas consoladoras palabras: Venid, benditos de mi Padre a poseer el Reino eterno.

1981, AÑO INTERNACIONAL DE LOS MINUSVALIDOS

Sobrepasan los 400 millones

La iniciativa de las Naciones Unidas, acogida por la Santa Sede

La iniciativa a celebrar en 1981, por las Naciones Unidas, el «Año Internacional de los Minusválidos», ha sido acogida favorablemente por la Santa Sede y la Iglesia Católica se asocia plenamente a la iniciativa.

Su Santidad Juan Pablo II, alienta las iniciativas que se tomen a nivel internacional, y estimula a los hijos de la Iglesia, para que den ejemplo de generosidad total, y que bajo la mirada materna de María se multipliquen las empresas de solidaridad humana y cristiana, hacia los minusválidos.

Principios fundamentales:

1. — El minusválido, es un sujeto plenamente humano, con los correspondientes derechos humanos, sacros e inviolables.

2. — Las personas que sufren una minioración, es un sujeto con todos sus derechos se le debe facilitar la participación en la vida de la sociedad en todas las dimensiones y a todos los niveles asequibles a sus posibilidades.

3. — Las personas minusválidas tienen derecho a ser respetados por su dignidad humana, cualquiera que sea el origen, la naturaleza y gravedad de su minoración.

4. — La calidad de una sociedad y de una civilización se mide por el respeto que manifiesta hacia los más débiles de sus miembros.

5. — La participación de las personas minusválidas en la vida social, deben ser inspiradas por los principios de integración, normalización y personalización.

Líneas de actuación:

1. — Prevención contra la enfermedad, no contra la vida.

2. — Provocar investigaciones más profundas para investigar las causas de la minorización.

3. — Favorecer una educación integral, un ambiente, relaciones humanas e instrumentos de comunicación en los que la persona no se vea mutilada en sus más profundas exigencias y aspiraciones.

4. — Formación profesional responsable, servicios de asesoramiento más apropiados, puestos de trabajo.

5. — Derecho a vivir con su familia o en un ambiente familiar.

6. — Asistencia, comprensión y simpatía por parte de la comunidad y por los poderes públicos.

7. — Rehabilitación.

8. — La asistencia a los minusválidos, incluso por los padres, educadores y personal de servicio; una escuela exigente, noble y elevadora de auténtica humanidad. Los cristianos tienen una misión insustituible en este campo: «En esto conocerán todos que sois mis discípulos, si tenéis caridad unos con otros».

Cristo ha querido identificarse místicamente con el prójimo que sufre, considerando como hecho a sí mismo todo lo que se hiciere en favor de los más pequeños entre sus hermanos.

LUIS CHAVARINO CARMONA

Juan Pablo II, en su alocución dominical a los minusválidos ha dicho:

«Ayudad con la oración y con el sacrificio de vuestros sufrimientos de vuestra suerte, dura a los que están enfermos del alma Ayudadlos a despertar, ayudadles a que les llegue la voz de Dios viviente, la voz que habla en la Cuaresma con sacrificio de la Cruz de Cristo. Orar por las vocaciones sacerdotales y religiosas».

†

SEGUNDO ANIVERSARIO
DE
EL SEÑOR

DON FRANCISCO GONZALEZ MARTINEZ

Que falleció el día 5 de Abril de 1979.

(Q. E. P. D.)

Su esposa, doña Edesia de Roba; hijos, José Luis, Natividad, Fermín y María Carmen; hija política, María Angeles Pinto; nieta, Laura; padre político, don Gumersindo de Roba; hermanos políticos, sobrinos, primos y demás familia.

RUEGAN oraciones por el eterno descanso de su alma y la asistencia al funeral que tendrá lugar mañana, lunes, día 6, a las siete de la tarde, en la iglesia parroquial de San Lesmes Abad, por cuya asistencia les quedarán muy agradecidos.

Burgos, 5 de Abril de 1981

†

PRIMER ANIVERSARIO
DE
EL JOVEN

RAFAEL JIMENEZ GREDILLA

Que falleció el día 5 de Abril de 1980.

(Q. E. P. D.)

Sus padres, don Santiago y doña Raquel; hermanos, Raquel, Santiago y Juan Antonio; hermano político, Juan Ignacio Sendín; sobrinas, tíos, primos y demás familia.

AGRADECEN sus oraciones y la asistencia al funeral que tendrá lugar mañana, lunes, a las ocho y media de la tarde, en la iglesia parroquial de San Lesmes Abad.

Actos de caridad por los que quedarán muy agradecidos.

Burgos, 5 de Abril de 1981

†

PRIMER ANIVERSARIO
DE
LA SEÑORITA

DOÑA MARIA PURIFICACION SAEZ VILLAFRUELA

Que falleció el día 5 de Abril de 1980, confortada con los Santos Sacramentos y la Bendición de Su Santidad.

(Q. E. P. D.)

Su padre, don Mariano Sáez; hermanos, José María, María Dolores y Ana María; hermano político, Antonio Torres; sobrinos, Ana José y Pablo; tíos, primos y demás familia.

RUEGAN una oración por el eterno descanso de su alma y la asistencia al funeral que tendrá lugar mañana, lunes, a las siete de la tarde, en la iglesia parroquial de San Lorenzo el Real, así como al novenario de misas que comenzará el martes, día 7, a las siete de la tarde en la misma parroquia.

Actos de caridad por los que anticipan las más expresivas gracias.

Burgos, 5 de Abril de 1981

CAMBIO LOCAL COMERCIAL

SITUACION: CALLE MIRANDA

POR OTRO LOCAL COMERCIAL

INTERESADOS DIRIGIRSE A:

CALLE SAN PABLO, 12-C, 6.º G

HORAS OFICINA

†

TERCER ANIVERSARIO
DE
EL SEÑOR

DON LUCILO BENITO HERNANDO

Que falleció el día 7 de Abril de 1978

(Q. E. P. D.)

Su esposa, María Luz Alvarez; hijos, José-Ramón, Carmen-Gloria, Francisco-Martín y María-Eugenia

RUEGAN una oracion por el eterno descanso de su alma y la asistencia a la misa, que se celebrará el MARTES, día 7, a las SIETE Y MEDIA de la tarde, en la capilla del Colegio de María Mediadora (calle Carcedo) Y el novenario de misas, que dará comienzo el día 20, a las 7,30 de la tarde, en la misma capilla

Actos de caridad por los que quedarán muy agradecidos.

Burgos, 5 de Abril de 1981

CARTELERA

Cines

AVENIDA. — Hoy, 5,30; 7,45 y 10,30. Gran película de Otto Preminger **«El factor humano»**. Richard Attenborronagh, Dereg Jacobi, Robert Morley, Nicol Williamson. Seleccionada para la clausura del Festival de Venecia y la sesión inaugural del Festival de Sevilla. Basado en el «Best Seller» de Graham Greene. No se la pierda. Mayores 14 años.

CALATRAVAS (204161). — 5,15; 7,45 y 10,30. Con guión, dirección e interpretación del conocido humorista Pedro Ruiz, el sensacional-cómico - divertido estreno: **«El día del presidente»**. (3). Color. Con Pedro Ruiz, Antonio Gamero, Ana Marzo, etc. Una sátira de la primera figura de un país «imaginario». (Imaginario?). Un día de **«El día del presidente»**. (May. 16 años).

CONDAL. — Continua de 4 a 12. Hoy, un programa extraordinario. **«Navajeros»**. La violenta y veraz historia del más popular delincuente juvenil: El Jaro, y **«Emanuelle y el imperio de las pasiones»**. (Clasificada «S»). Sexo, intriga y un «suspense» de aventuras donde el dominante tiene un sólo nombre: el placer. (Rigur. May. 18 años)

CONSULADO. — ¡Atención! Hoy, en sesiones 5,30; 7,45 y 10,30. La primera película cómico-erótica producida en esta bendita tierra. **«Podrías con 5 chicas a la vez»**. Color. Dirigida por Ignacio F. Iquino, en **«Podrías con 5 chicas a la vez»** ellas son más que amigas... es la moda. Clasificada «S». Por su temática y contenido puede herir la sensibilidad. Para mayores de 18 años, exigiéndose el D.N.I.

CORDON (207037). — 5, 7,45 y 10,30. Con humor-diversión, para su total distracción y relax, estrenamos: **«Horacio y el bailón de don Fulgencio»**. Color Con Adriano Calentano, Enrico Montesano, Philippe Leroy y Mario Carotenuto. ¡Una locura de carcajadas! **«Horacio y el bailón de don Fulgencio»** que bate actualmente el record de la risa, es autorizada todos los públicos.

DUCAL. — Hoy, de 4 a 12. Programa monumental. **«María Rosa la mirona»**. El film cumbre del erotismo. Nada de lo que ha visto anteriormente posee el atrevimiento y la picardía inigualada de esta colosal película y **«Miedo al escándalo de una mujer casada»**. Lisa Gastoni, Franco Nero Amó demasiado y no pudo poner punto final a aquella pasión que arrollaba todo. May. 18 años.

GRAN TEATRO. — Hoy, 5,15; 7,45 y 10,30. Grandioso estreno. 8 «Oscars» y un premio Nobel de Literatura, han hecho posible la realización de una auténtica obra maestra del séptimo arte. **«El mago de Lublin»**. Un ser «sobrenatural». Sólo los milagros podían superar lo que él hacía. Seducía a las mujeres, pero sólo amaba a una. (Mayores 16 años).

GOYA. - ¡Atención! Hoy, en sesiones 5,30; 7,45 y 10.30. Una lesión en..., convirtió al pelotari en un deportista sin saque **«La masajista vocacional»**. Color. Con Adriana Vega y Raúl Sender Carcajadas y risas y sonrisas.... ni un momento de descanso. **«La masajista vocacional»**, no le dejará estar tranquilo con sus habilidosas manos. Para mayores de 18 años.

LIDO. - Continua de 4 a 12. Hoy sensacional programa doble El divertido estreno. **«El coche que sabía demasiado»**. Las increíbles y emocionantes aventuras de un coche supercerebral y **«De Pearl Harbour a Midway»**. Heróica. Sublime Real. La batalla naval más grande de la historia contada por los que la perdieron. (Mayores 14 años y menores acompañados)

TIVOLI (220088). — 5; 7,45 y 10,30 (2.ª semana-éxito) de la gran reposición de la película cuya calidad rebasa todos los niveles: **«Alguien voló sobre el nido del cuco»** (3 R) Color. Del gran Milos Forman con el genial Jack Nicholson. Premiada con 5 «Oscar»: Mejor película mejor actor mejor actriz, mejor director, y mejor guión. (Aut sólo May. 18 años).

Bingos

CASA REGIONAL DE ASTURIAS Y LEON Y CENTRO REGIONAL MONTAÑES - Calle San Juan, 6. Horario: De 5 a 3,30 madrugada

REAL AERO CLUB. — Avenida Reyes Católicos, 25. «Coups» Horario: De 7 tarde a 3 madrugada.

Salas de Arte

TAGRA - Expone: José Olive. Horas de visita De 12 a 2 y de 7 a 9 Festivos de 12 a 2.

CAJA DE AHORROS DEL CIRCULO (Plaza de la Cruzada). - Pintura de José Luis Sanz Magallón. Inauguración día 9. Horas visita de 7 a 9 y festivos de 12 a 2.

CAJA DE AHORROS MUNICIPAL (Avda. General Sanjurjo). Expone: Lope Tablada. Horas de visita: laborables de 12 a 2 y de 7 a 9 Festivos de 12 a 2.

Varios

BIG BOLERA AMERICANA Cafetería, juegos recreativos, billares, pinpong etc., final Reyes Católicos, abierto desde las 11 de la mañana.

SE NECESITA EN COMPRA O ALQUILER

LOCAL COMERCIAL CENTRICO

DE 30 A 60 METROS CUADRADOS

Ofertas apartado de Correos 2.071. Burgos.

Lea siempre

Diario de Burgos

BURGOS es **cosa nuestra**

GACETILLA LOCAL

MOVIMIENTO DEMOGRAFICO Durante el día de ayer se verificaron en el Registro Civil las siguientes inscripciones:

NACIMIENTOS. — Daniel González Arroyo, Diego Vilumbrales y García; Susana Blanco y Canales, Diego González y Ortega, Rodrigo Barrio y Gil, Alicia García y González, Isabel Arnaiz y Santamaría.

DEFUNCIONES. — Efigenio Benito Lucio, de Castrojeriz, 53 años.

CIRCULAR SOBRE ACAMPADAS. — El Gobierno Civil publica en el «Boletín Oficial de la Provincia» una circular en la que se dan normas para regular adecuadamente las actividades de campamentos, albergues, centros de vacaciones y colonias al aire libre en orden a defender la naturaleza de agresiones incontroladas.

Los promotores de acampadas deberán solicitar autorización del Gobierno Civil con una anticipación de 20 días a la fecha de esas actividades al aire libre y cumplir lo que dispone la expresada circular.

BOLETIN METEOROLOGICO. — Comprensivo de los datos recogidos ayer en el Observatorio Meteorológico del Instituto de Enseñanza Media:

Barómetro. — A las ocho de la mañana, 689,2; a la una de la tarde, 690,1; a las siete de la tarde, 6896.

Temperatura ambiente. — Máxima, 17,6 grados a las 17 horas.

Mínima, 2,4 grados a as 8,15 horas.

Dirección y velocidad del

(Pasa a la página siguiente)

GLORIA VELASCO

MEDICO

ESPECIALISTA EN GINECOLOGIA

Consulta diaria previa petición de hora

Avenida Reyes Católicos. 10 - 2.º C.

Teléfono: 22 49 57

PARA OIR BIEN
PARA VER BIEN

OPTICA INTERNACIONAL

Carlos Frühbeck
Especialidad microlentillas
Optico diplomado
Espolón. 30

SEMANA SANTA

Viajes especiales

A ALICANTE

A BENIDORM

De 4, 5 y 8 días de duración.

Salidas de Burgos: 11 y 16 de Abril.

A LA COSTA DEL SOL

Una o dos semanas de duración.

Salidas de Burgos: 11 y 18 de Abril.

A MALLORCA

A IBIZA

En avión desde Vitoria. 5 días de duración.

A CANARIAS

A LONDRES

¡¡Pida información!!

Viajes Clunia

A. V. G. B. 134

Teléfonos: 206633 y 205044

Paloma, 25. BURGOS.

Cupón pro ciegos

N.º 096

PREMIADO EN EL SORTEO DE AYER

muebles evelio

VITORIA 41, 43, 49, 51, 53 56, 58, 60, 62

HACE 30

Del DIARIO DE BURGOS correspondiente al jueves, 5 de Abril de 1951

EL Ayuntamiento, en su sesión de ayer, acordó entre otras cosas que el señor Paz Maroto redacte el proyecto de ampliación del abastecimiento de aguas.

- **DE Bilbao llegan noticias de que nuestro paisano, Modesto Ciruelos está consiguiendo un éxito rotundo con la exposición que muestra en la «Sala Studio».**
- **LA temperatura máxima de ayer fue de 16,0 grados y la mínima de 0,4 bajo cero.**

MEDIA VIDA ES... dormir en COLCHON **FLEX**

ALMOHADAS ★ COLCHONES

SOMIERES ★ CANAPES

FLEX

COLCHONES GOMA - ESPUMA

DISTRIBUIDOR: ALMACENES Lázaro

SAN PABLO 21-23 BURGOS

Admitimos su colchón de lana

Un establecimiento para seleccionar es aquel que tiene lo mejor

Dormitorio Puente a medida, matrimonio, con colchón muelle y almohada	73.000 Ptas.
5 módulos para formar rinconera (terciopelo)	31.250 »
Librería clásica, nogal	33.000 »
Tresillo (cama), terciopelo - moqueta	43.350 »
Módulo cama / » armario / » secreter } nogal - roble	38.295 »
Dormitorio matrimonio, con radio, armario 2 m., colchón muelle y almohada	61.275 »

Solución económica resuelta con los precios que ofrecemos en...

Muebles Vitoria y Mobel

VITORIA, 165 (frente a los cines)

HEROES DEL ALCAZAR, 3 (esquina Sanjurjo)

GACETILLA LOCAL

(Viene de la página anterior)

viento. — A las ocho de la mañana, E — 9 kilómetros; a la una de la tarde, SE — 6 kilómetros; a las siete de la tarde, E — 4 kilómetros.

Higrómetro. — Humedad, 52 por ciento.

FARMACIAS DE GUARDIA. — Hoy prestarán servicio de guardia las farmacias siguientes:

SERVICIO DE GUARDIA. — De nueve y media de la mañana a once de la noche, Ortega, Nuño Rasura, 12; Angela Sanz, Vitoria, 141 y De Abajo, Villarcayo, 10.

SERVICIO DE URGENCIA. — De once de la noche a nueve y media de la mañana, Ortega, Nuño Rasura, 12.

MAÑANA, LUNES. — Servicio de guardia: Jiménez, Calzadas, 6; García Mellado, Avda. del Cid, 89 y Torrijo, Aranda de Duero, 6.

SERVICIO DE URGENCIA. — García Mellado, Avenida del Cid, 89 y Torrijo, Aranda de Duero, 6.

EL CUPON PRO CIEGOS. En el sorteo celebrado en el día de ayer resultó premiado con 6.250 pesetas el número 096 y con 625 pesetas todos los números terminados en 96.

POLICIA MUNICIPAL

SECCION DE OBJETOS PERDIDOS. — En las oficinas de la Policía Municipal y para las personas que acrediten ser sus propietarios, se encuentran depositados los siguientes objetos:

Dos carteras, un monedero con dinero, dos pares de gafas, dos bolsas de viaje, dos bolsas con ropa, dos estuches de colegial, una caja de conservas, una chaqueta de niño y un pendiente de señora.

RADIO POPULAR DE BURGOS

FM/95,4 Mc.
DOMINGO, 5-IV-81
10,00 - 00,00

10,00	Apertura.
10,03	¡Mañana de domingo!
11,00	Martovani «en concierto». (II).
11,15	«Beatlemania».
11,30	Sandro: «Hoy como ayer».
11,45	Salsa latina.
12,00	**Popular «Oka». (Retransmisión directa desde Discoteca «OKA»).**
14,00	Burgos deportivo. (AM/FM).
14,30	Informativo Cadena «Radio Popular». (AF/FM).
15,00	Pop-Rock español. (C. J. Crespo).
16,00	En directo: F. Sinatra-C. Basie. (II).
16,20	El «Fiddle», de Vassar Clements.
16,30	Joan Baez.
16,45	Max Roach Trío.
17,00	Tarde de domingo.
18,00	Canciones y ritmos de Francia.
18,30	Orquesta de Gene Krupa.
18,45	The Johnstons.
19,00	«Alta fidelidad».
19,30	Banda sonora: «Xanadú».
20,00	Discoteca básica: Sinfonía N.º 5/Tchaikowsky.
20,50	O. Peterson & J. Pass: «Porgy & Bees». (II).
21,00	«Royo 81».
22,00	Boletín Inf. R.T.V.E.
22,15	«30 X 33». (P. Alcántara).
22,30	Música sin pausa.
23,00	«El desván». (Francho y Chema).
00,00	Despedida. Indice. Cierre.

EL ZOCO

A PARTIR DE MAÑANA EXPONE LO ULTIMO DE LAS COLECCIONES DE

SEÑORA, CABALLERO Y NIÑOS

ABIERTO DE 10,30 A 2 Y DE 5 A 9

MARTINEZ DEL CAMPO, 12

Edificio Comercial

M.ª Luz Rodríguez Sarasa

MEDICO

TRATAMIENTOS DE OBESIDAD

Plaza del Vena, K-1, 2.º D.
Consulta previa petición de hora.
Teléfono: 22 61 12

NAVE

EN ALQUILER

1.400 metros cuadrados con 2.000 metros cuadrados de patio, todos los servicios, doble tejado, situación inmejorable, pie N-1 y futura aduana. Teléfono: 22 99 75.

POR FIN... TRACTORES Massey Ferguson

EN BURGOS

IMPORTACION Y NACIONALES

RED DE DISTRIBUCION:

CAMPO NAVAS. — C.ª Madrid-Irún. Km. 156. C/ S. Bartolomé, 6. Telf. 503588. ARANDA.

RUERA AUTOMOCION. — C.ª de Irún Kilómetro 243 Telf. 220216. BURGOS.

TALLERES JOSE LUIS. — C.ª de la Estación, s/n. Telf. 120294/69 ESPINOSA DE LOS MONTEROS.

TALLERES JOSE LUIS MARTIN. — Teléfono 360159. VILLADIEGO.

TALLERES QUIQUE FAUSTINO. — Avenida Reyes Católicos, 8. Telf. 590946. BRIVIESCA.

BASE DE DISTRIBUCION:

C.ª Irún. Km. 244,800. Teléfono 22 32 50. VILLAFRIA (BURGOS).

PRIMERA FIRMA NACIONAL

Muebles de cocina

BUSCA REPRESENTANTE

OFRECEMOS:

- Fuertes comisiones.

EXIGIMOS:

- Automóvil propio.
- Dedicación absoluta al producto.

Los candidatos seleccionados tendrán que pasar un curso en fábrica.

Dirigirse por escrito a:

GOES. GABINETE DE ORGANIZACION DE EMPRESAS Y SELECCION.

Calle Santiago Bernabéu, N.º 10. Madrid-16.

Teléfono 91-261 56 31.

Una puerta bien cerrada, encierra una buena técnica

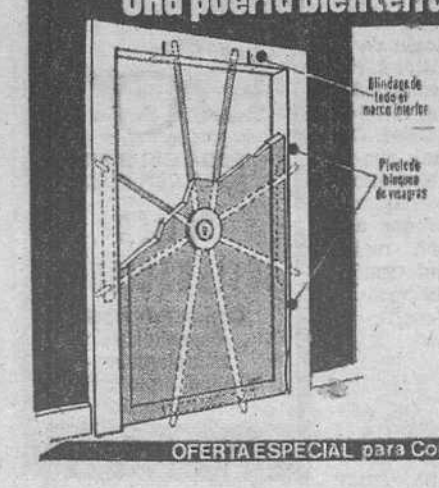

- Sistemas de seguridad J-P.
- Los 10 anclajes, fijan sólidamente la posición de la puerta.
- El blindaje en plancha de acero fortalece su puerta hasta hacerla inexpugnable.

PUERTAS «CORTES»

Oficinas: Carmen, 2-7.º. Tf. 20 88 51.
Taller y Exposición:
San Pedro y San Felices, 43

COIPALSA: Concepción, 14

OFERTA ESPECIAL para Cooperativas y Comunidades de vecinos

ASOCIACION PARA LA LUCHA CONTRA LAS ENFERMEDADES DE RIÑON

MIRANDA NUMERO 5, 1.º. TELEFONO 21-84-15

¿SABES QUE HAY MILES DE PERSONAS, CUYA EXISTENCIA DEPENDE DE UNA MAQUINA -RIÑON ARTIFICIAL- PARA SOBREVIVIR?

DONA TUS RIÑONES, PUES; CUANDO YA NO LOS NECESITES, PUEDEN SALVAR DOS VIDAS.

Tu **Donación** será el mejor gesto de solidaridad humana. Sé generoso hoy, y mañana habrás triunfado sobre el egoísmo.
ALCER agradece tu colaboración.

ALMAZAN

MUEBLES AUTENTICAMENTE CLASICOS, REALIZADOS EN MADERAS NOBLES POR MANOS ARTESANAS

Módulo

LA MADERA HECHA ARTE

Avda. del Cid, 36 - 38 BURGOS

aro

TODO TERRENO DURO Y CONFORTABLE

SUPERIOR EN TODOS LOS TERRENOS

Distribuidor: **PEDRO GOMEZ GARCIA**

Carretera de Madrid, Km. 234. — Teléfono 20 21 89

INFORMACION MUNICIPAL

ESTUDIO DE LA INSTALACION DEL MONUMENTO AL HOMBRE DEL CAMPO A UBICAR EN LA PLAZA DE LOGROÑO

Será realizado por el escultor Segundo Escolar

Se incrementan en un 12 por ciento las remuneraciones a los concejales

Representaciones municipales de la Comisión de Cultura presididas por el teniente de alcalde don Enrique del Diego Simón con el director del Museo «Marceliano Santa María», don Jesús del Olmo y el escultor Segundo Escolar, han estudiado «in situ» el emplazamiento del monumento al Hombre del Campo que será inaugurado el próximo 15 de Mayo, en la Plaza de Logroño.

Se ha tratado de la localización de este monumento y de la ejecución de las obras. Los trabajos del monumento los realiza Segundo Escolar, escultor salmantino, vinculado a Belorado y con residencia en Bilbao y se encuentran muy avanzados.

Este monumento, ya aprobado por la Comisión Municipal Permanente tendrá una altura de dos metros y en él se simbolizan las raíces campesinas de todos los burgaleses de una forma directa o indirecta.

Todo estará dispuesto, según nos han informado para que este monumento esté terminado para la fecha indicada, festividad de San Isidro Labrador.

ESTA SEMANA SE DESIGNARA LA COMISION EJECUTIVA DEL CENTENARIO

Con motivo de la conmemoración de los MC años de la ciudad de Burgos, según se acordó en la reunión constitutiva de la Comisión organizadora, es probable que el miércoles próximo, en la sesión de la Comisión Municipal Permanente, se propondrá el nombramiento de los miembros de la comisión ejecutiva de preparar estas efemérides que tendrá lugar en 1984 y que ya en 1983 tendrá una solemne y brillante apertura.

Parece ser que el alcalde designará un delegado suyo para que presida esta Comisión y comience a celebrar reuniones de trabajo y gestiones con el fin de preparar un acontecimiento que desde el punto de vista municipal se califica como realmente importante.

Muchas son las iniciativas propuestas y que llegan al Concejo con este motivo y todas ellas serán objeto de estudio por parte de esa Comisión ejecutiva que probablemente quedará constituída después de la celebración de la Semana Santa.

SE INCREMENTAN EN UN 12 POR CIENTO LAS REMUNERACIONES DE LOS CONCEJALES

Según hemos podido conocer de fuentes oficiosas, al aprobarse el presupuesto ordinario del presente ejercicio y en aplicación del acuerdo que inicialmente se adoptó por la actual Corporación Municipal, se incluye un incremento de las remuneraciones a los concejales en un doce por ciento, que es el mismo que se ha concedido para los funcionarios.

Hasta el momento, no se han liquidado los incrementos que, lógicamente tendrán carácter retroactivo.

Esta es la segunda subida de tales percepciones desde que hace dos años se establecieran las asignaciones a los miembros de la Corporación Municipal.

JUBILADO DON ROGELIO MORATINOS

Con fecha 2 de Abril ha alcanzado la jubilación el funcionario de Administración local en el Ayuntamiento de Burgos, don Rogelio Moratinos, jefe de la Sección Municipal de Sanidad.

El señor Moratinos que ha desempeñado durante casi medio siglo una extraordinaria labor y servicio a la ciudad desde el Concejo, llevaba cuarenta y seis años y entre los puestos que desempeñó con probada profesionalidad figuran el de Estadística al frente del Boletín de Estadística municipal y como encargado de la Corporación en el Servicio de Mercados.

La Comisión Municipal Permanente al dar cuenta en fecha reciente de su jubilación dejó constancia en acta de su gratitud, sin perjuicio de que, como es normal en estos casos en el Ayuntamiento, se haga la despedida oficial con el reconocimiento personal del alcalde y capitulares como se ha hecho con otros compañeros.

INFORMACION PUBLICA

El Ayuntamiento de la capital ha anunciado que el día 8 de Abril se procederá a la apertura de las ofertas de la segunda fase del concurso-subasta para la adjudicación de los trabajos de restauración del antiguo Teatro Principal y a las cinco proposiciones que han sido seleccionadas.

Por otra parte, anuncia un plazo de información pública de la liquidación de los presupuestos extraordinarios para la primera y segunda fase de abastecimiento de aguas, según se da cuenta en el Boletín Oficial de la Provincia.

Este es el boceto del monumento al Hombre del Campo que será emplazado en la Plaza de Logroño, según diseño del escultor Segundo Escolar. Tendrá dos metros de altura.

JORNADAS DE ENCUENTRO, REFLEXION Y DIALOGO EN EL COLEGIO DE SANTO TOMAS

Tal y como se venía anunciando, durante los días 31 de Marzo al 3 de Abril y organizado por la Asociación de Padres de Alumnos del Colegio de Santo Tomás, se realizaron cuatro jornadas de encuentro, reflexión y diálogo, entre padres, profesores y alumnos de segunda etapa de EGB y BUP del mencionado centro docente.

La problemática abordada tuvo como punto de partida y referencia el «mundo juvenil» en algunas de sus dimensiones o instancias más significativas o urgentes de reflexión, diálogo y clarificación en el momento presente.

El día 31 de Marzo, el Dr. D. José María Movilla Cuadrado expuso el inquietante tema de «La drogadicción juvenil». El día primero de Abril, el Dr. D. Jaime García Alvarez centró su conferencia en un tema siempre de actualidad: «La comunicación con los jóvenes». El Dr. D. Luis de Pablo Lajarín nos introdujo el día 2 de Abril en el complejo fenómeno de «La juventud como rebeldía». Finalmente, el día 3 de Abril, el Dr. D. José María Francés Gil compartió con los presentes la experiencia de una importante realidad vital: «Matrimonio y familia».

Destacamos la masiva asistencia, el alto nivel, profundización e interés de las conferencias impartidas, y la siempre animada participación en los diálogos por parte de los padres, alumnos, y profesores presentes en cada uno de los actos.

EL GRAN SORTEO DE LA CAJA DEL CIRCULO

Más de diez millones de ptas. en premios

FALTAN POCOS DIAS

UN PISO Y 160 REGALOS MAS PARA EL HOGAR

La Caja del Círculo sortea entre sus clientes un magnífico piso situado en la Avda. General Vigón, 71-7º izq. de Burgos, y además 160 extraordinarios regalos para el hogar:

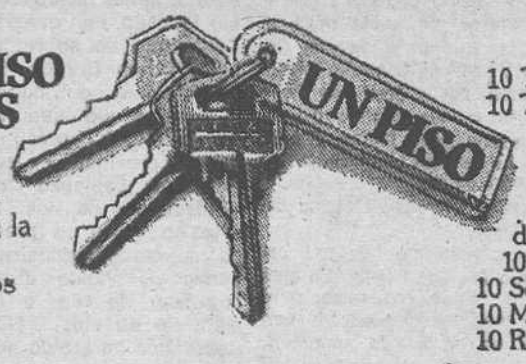

10 Televisores Color de 26 pulgadas. / 10 Televisores Color de 14 pulgadas. / 10 Lavaplatos. / 10 Ciclomotores. / 10 Equipos estereofónicos. / 10 Lavadoras superautomáticas. / 10 Frigoríficos doble puerta. / 10 Baterías de cocina. / 10 Equipos de bricolage. / 10 Aspiradores. / 10 Enciclopedias. / 10 Secadoras de ropa. / 10 Cuberterías. / 10 Mantelerías de hilo. / 10 Asadores-grill. / 10 Radio-relojes.

CIRCULO

CAJA DE AHORROS DEL CIRCULO CATOLICO

VIDA CULTURAL

DESDE MAÑANA, EXPOSICION DE LOS HERMANOS CUEVAS, EN «SURCOS CULTURALES»

Según comunicado del propio alcalde de la ciudad, mañana, lunes, a la una del mediodía, se inaugurará la exposición de trabajos de los hermanos Cuevas (Angel y Bruno), que en esta ocasión llega hasta nosotros bajo los auspicios del programa "Surcos Culturales".

Esta muestra va a tener por marco el Monasterio de San Juan y se anuncia como compuesta de esculturas en metal, relieves y dibujos. Estará hasta el día 18 de Abril, pudiendo ser visitada de diez a dos, por las mañanas, y de cuatro a ocho por las tardes.

EN PEÑARANDA DE DUERO

V Curso de Cinematografía con carácter regional

La Delegación provincial de Cultura convoca el V Curso de Cinematografía, que tendrá lugar en el Palacio de los Condes de Miranda, en Peñaranda de Duero. Este Curso, de carácter práctico, se celebrará en dos ciclos; el primero de ellos de 28 de Abril al 1 de Mayo y el segundo ciclo, de 13 a 16 del mismo mes.

Como los anteriormente celebrados, el Curso cuenta con el patrocinio de la Junta Coordinadora de Actividades y Establecimientos Culturales, es de ámbito regional y está dedicado a la realiación de un máximo de 14 cortometrajes en formato super 8 mm., realizados por equipos de 5 cursillistas. El primer ciclo (del 28 de Abril al 1 de Mayo), se dedicará a la elaboración de los guiones y rodaje de los cortos. El segundo (del 13 al 16 de Mayo), al montaje y sonorización del material filmado.

La organización del Curso hará entrega a cada equipo de 5 cursillistas de un total de 10 rollos de material virgen en super 8, debiendo aportar los equipos una cámara tomavistas y una moviola; contarán con la asistencia técnica de un director de fotografía, en el primer ciclo, y de un montador y un técnico de sonido, en el segundo, así como de la colaboración del director del curso, en los dos ciclos.

Para asistir a este Curso práctico, es condición indispensable haber sido alumno en cualquiera de los de esta misma especialidad realizados en Peñaranda de Duero, circunstancia que justificarán enviando fotocopia de certificado o diploma de los Cursos mencionados y solicitud - instancia, a la Delegación Provincial de Cultura (Plaza de San Juan s.n.), con anterioridad al día 25 de Abril, como fecha límite.

La incorporación de los alumnos tendrá lugar durante las tardes de los días 27 de Abril y 12 de Mayo, respectivamente para ambos ciclos, y serán alojados en régimen de pensión completa y gratuitamente.

«PALOMA SAINZ DE LA MAZA, UNA TRADICION LITERARIA»

«Yo sé de dónde vengo;
sé de qué fuente, un día,
me dieron a beber
sueño y palabra
música, versos
y melancolía».

El pasado jueves día 2, en el salón de té del Círculo de la Unión, Paloma Sainz de la Maza, poetisa, leyó algunos de sus poemas de su próximo libro, en un ambiente cordial y amistoso. Paloma es una poetisa en una familia de artistas, nieta de la famosa novelista Concha Espina e hija del compositor y guitarrista burgalés, Regino Sainz de la Maza y de la periodista Josefina de la Maza, también es sobrina de Víctor de la Serna.

Nace en Madrid pero sus raíces auténticas son castellano-montañesas. Vivió 20 años en la aldea de Luzmela con su abuela Concha Espina. Ha sido profesora de Literatura y Lengua Francesa en Madrid y actualmente trabaja en espacios culturales de Radio y TV Española.

Paloma ha publicado dos ensayos, «Nana de España», «Historia de la canción de cuna a través de las regiones naturales de España» y un libro de poemas titulado «En silencio», para otoño saldrá posiblemente un nuevo libro de poesías «Arropado en el viento».

La poesía de Paloma es entrañable, tierna, añorante de una tierra que para ella es parte de su ser. Las tierras de la montaña y de Castilla son el escenario preferido de su inspiración.

Conectando con el romanticismo, no corrige nunca sus poemas; es tan sólo un flujo de sentimiento o como ella dice: «Yo me acerco a las piedras para tocarlas». Una nota de femineidad se descubre en dos sus versos, esto suele ser un motivo por el que los hombres se interesen más que las mujeres por su poesía. Mantiene con Burgos una relación estrecha, viajando frecuentemente a nuestra ciudad.

—¿Qué significa Burgos para ti?

—Tengo un cincuenta por ciento de mis raíces en Burgos. Mi padre Regino y parte de la familia son de aquí y aunque yo no creo en la heráldica hay un lema muy bonito:

«Nuestro esmalte tanto brilla
que ya más llegar no pudo
pues antes que godos tuvo
Saínces de Maza Castilla».

Soy española por los cuatro costados, pero me siento muy castellana.

—¿Cuáles son tus recuerdos más entrañables de Concha Espina?

—Viví con mi abuela veinte años muy íntimamente, fuí como su segunda hija. Ella me educó, me inició en el camino de los libros, me inclinaba hacia la cultura al mismo tiempo que me ofrecía comprensión y ternura. Fue una persona con una fortaleza impresionante y una gran capacidad de trabajo. Su manera de ser me ha influido mucho en la vida, y sus novelas son para mí de las mejores de los últimos tiempos.

Mi abuela a los 84 años, ya ciega, escribía 8 horas diarias, hizo trece libros después de quedarse ciega. El último libro «Un valle en el mar» le ayudé a corregirlo y por eso tengo un especial interés de que se vuelva a editar».

—En su caso ¿la sensibilidad artística ha sido una imposición familiar?

—De ningún modo, creo que la sensibilidad se trasmite a través de la familia y del medio ambiente, pero nunca por herencia. Existe una mitad de inspiración y otra mitad de influencia del medio ambiente a la hora de la creación, teniendo siempre en cuenta el no rendirte y no prostituirte literariamente.

UNA POESIA NOSTALGICA

—¿Qué significa para ti la poesía?

—Yo hacía versos a los seis años, sentía necesidad de hacerlo, me divertía y me gustaba.

Con «Arropado en el viento» tendré ya dos libros de poemas publicados. Yo creo que van a emocionar a siete personas y aunque fuera a tres, para mí sería suficiente. No me he planteado más, es un sentimiento mío, intento que el público se emocione, pero sé que no lo voy a lograr con todo el Mundo, por otra parte me hace mucha ilusión el verlos publicados.

La poesía no es nada fácil, no da dinero y los editores se suelen echar para atrás cuando no eres un consagrado, exigiéndote una edición limitada, y que sea de colección. La poesía es siempre de élite, porque en el momento en que llegue a una mayoría dejará de interesar. Al pueblo hay que darle cultura, pero creer que a todos nos gusta lo mismo es falso. La cultura del pueblo es difícil, hay que metérsela con calzador, le repele pues tienen que hacer un acto mental y un esfuerzo y eso cuesta.

«La familia es lo primero para mí, si me dieran a elegir entre la poesía y mi familia dejaría lo primero».

—¿Cuáles son los poetas que más admiras?

—He leído mucha poesía española y mis poetas preferidos, dependiendo siempre de mi estado de ánimo, son: Gerardo Diego, Leopoldo Panero, Vivanco, también me emocionan en algunas ocasiones Luis Rosales, y García Lorca. En cuanto a mujeres me gusta muchísimo la extremeña Pureza Canelo y también Sagrario Torres. El gran poeta joven es Pepe Hierro, aunque escribe poco, tiene una gran fuerza y creo que es nuestra promesa en el campo poético.

—¿Qué piensas del tema del feminismo?

—El feminismo hay que enfocarlo por uno mismo. Yo nunca he tenido problemas, pero hay que pensar que cada persona es un mundo aparte. A cierto punto, mientras no se pasen, porque han conseguido que la mujer adquiera un puesto en la sociedad, pero no en todas: yo he vivido en Luzmela y allí existía ya un auténtico matriarcado. El Código Civil hay que arreglarlo y es algo que nos atañe a todos. Pero las «feministas» se suelen pasar, cuando hablan de la mujer ponen un ejemplo ridículo como si siempre estuviera metida en casa y atada a la pata del fogón.

Pienso que es una exageración y por eso no estoy de acuerdos con muchas de sus reinvindicaciones. El aborto me parece un crimen espantoso, antinatural, alienante y la frustración más grande que puede tener una mujer. Sobre el divorico opino que las personas casadas civilmente se pueden divorciar, pero las que procesan una religión como la Católica, Apostólica y Romana, deben pensarlo antes de casarse si no quieren engañarse a sí mismas.

CRISTINA BARRIOS y YOLANDA RODRIGUEZ

ASOCIACION PROVINCIAL DE AMAS DE CASA

Sumándonos al homenaje que en toda España se tributa al pintor malagueño Pablo Picasso, con ocasión del Centenario de su Nacimiento, aquí en Burgos, hemos solicitado la contribución de un hombre que cada vez goza de mayor prestigio en nuestra provincia; se trata de Francisco Espinoza Dueñas, polifacético de las Bellas Artes a quien le preocupa de manera preponderante la pedagogía, hasta el punto de hacer de ella la mayor meta de su vida. Nuestra Asociación ha creído que este reconocido ceramista, que posee notables referencias humanas y profesionales, es una de las personas más indicadas para ofrecernos una charla-coloquio sobre «Crítica y elogio de Pablo Picasso». En su desarrollo nos revelará algo más del mundo del pintor más celebrado de nuestros tiempos.

Este acto tendrá lugar en nuestro domicilio social, calle Vitoria, 19, cuarto, izquierda, el lunes día 6 a las cinco de la tarde.

Ante la injusticia
ES MAS FACIL SENTARSE Y NO PENSAR
¿Por qué no das un primer paso?
Día del Amor Fraterno
Jueves Santo
Cáritas

INSTITUCION FERNAN GONZALEZ

El jueves, recepción del nuevo académico don Floriano Ballesteros Caballero

El próximo jueves, tendrá lugar en la Institución «Fernán González» la toma de posesión del nuevo académico numerario, don Floriano Ballesteros Caballero, archivero-bibliotecario de la Corporación provincial, quien leerá el preceptivo discurso de ingreso, que versará sobre el tema: «La Sociedad Económica de Amigos del País de Burgos», y será contestado por el académico numerario, ilustrísimo Sr. D. Alberto C. Ibáñez Pérez, que llevará la voz de la Academia.

El acto, que se celebrará a las ocho de la tarde, en el salón de estrados de la excelentísima Diputación provincial, revestirá la solemnidad tradicional de las tomas de posesión; y en este caso, de la del señor Ballesteros, que tan merecidamente ha sido designado académico de número de la docta Corporación burgense.

La sesión académica, que será pública, congregará en torno del distinguido investigador, a sus numerosos amigos y admiradores y constituirá un acto cultural de especial relieve en nuestra ciudad.

Al acto han asistido las autoridades burgalesas, que honrarán con su presencia tan importante sesión.

MAÑANA, CONFERENCIA SOBRE EL EMPRESARIO

D. F. de la Puente hablará de esa figura en el marco de la pequeña y mediana empresa

Mañana lunes, a las ocho de la tarde, tendrá lugar en el hotel Condestable, una charla-coloquio sobre la Formación e importancia del empresario en la pequeña y mediana empresa, a cargo del catedrático de Teoría Económica de la Universidad de Económica de la Universidad de Bilbao, don Fernando de la Puente.

El acto al que están invitadas cuantas personas lo consideren de interés, viene organizado por el Banco Comercial Español, para informar de la problemática suscitada actualmente en torno a le pequeña y mediana empresa.

Al final del mismo se ofrecerá una copa de vino español.

"PORTICO A LA FIESTA CIDIANA"

Hoy, «El factor humano» de Otto Preminger

Cuando se cumple ya el cuarto día de esta interesante manifestación, que ha sido acogida con gran aceptación por parte del público, se ofrece uno de los films que más impactaron el pasado año, **"El factor humano"**. La famosa novela de Graham Greene, el católico escritor británico, que con sus relatos de espionaje e intriga ha logrado la aceptación universal hasta el punto de haber sido el eterno candidato al Premio Nobel de Literatura.

Bajo esta base, el famoso realizador Otto Preminger ha construido una historia donde, utilizando destacados intérpretes, ha planteado el problema del espionaje diplomático.

Mañana, lunes, se proyectará la película de Marco Ferreri, **"Adiós al macho"**, proagonizada por G. Depardieu y M. Mastroiani, que obtuvo en el Festival de Cannes el premio especial del Jurado. La película tiene el doble interés de reflejar una historia futurista con admirable interpretación de dos buenos actores. En la sesión de 5,30 de la tarde se ofrecerá mañana, lunes, la segunda parte de la película **"Moliere"**.

PROGRAMA PARA HOY

A las 5,30, 8 y 11. "El factor humano", presentada en la sesión de clausura del Festival de Venecia y en la sesión inaugural del Festival de Sevilla.

PROGRAMA PARA MAÑANA

A las 5,30, "Moliere II Parte".

A las 8,00 y 11,00 noche "Adiós al macho" de Marco Ferreri. Pemio especial del Juado del Festival de Cannes.

ENINCI

COMERCIAL DISTRIBUIDORA
De artículos deportivos, algunos en exclusiva, precisa representante preferentemente introducido en Colegios, Comunidades e Instituciones. Dirigirse por escrito al apartado 1.191. Bilbao.

LEA USTED MAÑANA
«HOJA DEL LUNES»
DE BURGOS
AMPLIA INFORMACION DEPORTIVA
Y GENERAL CON ATENCION TAMBIEN A LOS TEMAS BURGALESES

VIDA CULTURAL

DE ARTE

JOSE OLIVE: EN «TAGRA»

Desde luego hay cosas que se heredan, y una de ellas puede ser el sentido del Arte. Decimos esto porque Olivé (el que ahora está en «Tagra») muestra la mano que debió dirigirlo, la de su propio padre.

La acuarela, si de verdad es luz, ya tiene mucho a su favor y este Olivé sabe lo que es esa luz y lo sabe perfectamente. Se desenvuelve con soltura en muchos aspectos, pero se le ve propenso a los temas del agua, sobre todo a las marinas, lo que dice mucho de por dónde se inclinan sus sentimientos. Siendo ellos hacia la mar, quiere decirse que tiene muchos tantos a su favor, sobre todo cuando se va buscando lo decorativo y el culto a la estética.

Además, José Olivé tiene mano para otros muchos temas, casi para todos. Es, en resumen, que tiene mucho a su favor, sobre todo si se le ve desde ese ángulo que hemos dicho de culto al agua y a los sentimientos más refinadamente estéticos.

MORENO ORTEGA: EN «RUA 2»

Una exposición que nos gusta. Y que nos gusta mucho. Por eso no entendemos que el público la haya frecuentado tan poco. ¿Por qué viene siendo así? Seguramente es una larga explicación que habrá que dar para este caso y para otros muchos.

Moreno Ortega tiene una mano muy especial para pintar el entramado espiritual de los ángulos urbanos. A éstos les saca todo el partido que puede trascender del aire y las calles de las ciudades y de los pueblos. Eso es mucho porque suele ser muy difícil dar con el quid de esta modalidad.

Y no es sólo eso. Moreno Ortega no se ciñe sólo a una faceta del Arte y entra en todos aquellos aspectos que tienen algo que decir con relación a la belleza. Ahí tiene agilidad, buena mano y un sentido de trascendencia que cala muy hondo en el espectador.

Sabe lo que es el mar y la figura humana, que gusta de interpretar en grupo. Añádase una técnica muy especial, muy original y con unos pinceles muy inteligentes, casi soñadores.

A. S.

Exito de la Coral «Manuel Iradier»

Ayer, como se había anunciado, actuó en nuestra ciudad la Coral «Manuel Iradier», de Vitoria, que llenó el auditorium de la Caja de Ahorros del Círculo con un selecto público que aplaudió con ganas a esta Coral, dirigida por su fundador Emilio Ipinza y que llegó a Burgos por los auspicios del Ayuntamiento y a través del programa «Surcos Culturales», de la Comisión de Cultura y Enseñanza.

El programa se desarrolló conforme a lo previsto, en dos partes, una primera de Música española y la segunda, internacienal. — (Foto FEDE).

CORTE DE CARRETERA EN LA PROVINCIA DE SANTANDER

La Jefatura provincial de Carreteras del MOPU nos remite la siguiente nota:

Por obras de acondicionamiento de accesos a la meseta, quedará cortada la circulación en la carretera N-611, p k. 168 al 170. Tramo: Fraguas a embalse abastecimiento de aguas a Torrelavega. Itinerario alternativo: N-623 de Burgos a Santander (Puerto del Escudo) y C-6318 Reinosa-Corconte.

Los días que tendrá lugar el indicado corte, serán los siguientes: 6, 7, 8, 9 y 10, de Abril en horas de 8 a 13,30 y de 14,30 a 18, cada día.

BANCO EXTERIOR DE ESPAÑA

JUNTA GENERAL ORDINARIA

El Consejo de Administración de este Banco, con el asesoramiento en derecho del Letrado Asesor, y en cumplimiento de lo dispuesto de los Estatutos Sociales, ha acordado convocar JUNTA GENERAL ORDINARIA DE ACCIONISTAS para el día 29 de Abril de 1981, a las once de la mañana, en primera convocatoria, en el Cine Carlos III de esta Capital, calle Goya, N.º 5, y para el día 30 del mismo mes, a igual hora y en el mismo local, para celebrarla en segunda convocatoria, si a la primera no hubiese concurrido el número de accionistas o de acciones legalmente necesario, a fin de deliberar y resolver sobre el siguiente

ORDEN DEL DIA

1.º Examen y aprobación, en su caso, de la Memoria, Balance y cuentas del Ejercicio de 1980 y gestión social.
2.º Distribución de beneficios.
3.º Ratificación de nombramientos de nuevos Consejeros.
4.º Reelección de Consejero.
5.º Designación de accionistas censores de cuentas para el Ejercicio de 1981.
6.º Lectura y aprobación, si procede, del acta correspondiente.

Podrán asistir a esta Junta los accionistas que, según el Libro Registro de esta Sociedad, sean titulares de VEINTICINCO ACCIONES, con cinco días de antelación a la fecha de celebración, y obtengan tarjeta de asistencia, para facilitar lo cual el Banco remitirá al domicilio de cada accionista con derecho de asistencia la correspondiente tarjeta, en la que constará el nombre del accionista y el número de acciones de que sea titular.

No obstante, los accionistas que no sean titulares del número de acciones exigido podrán agruparse con otros que se encuentren en el mismo caso, hasta reunir las acciones necesarias, debiendo elegir uno de ellos para que ejercite en la Junta el derecho de voto que les corresponde. También podrán delegar en otro accionista con derecho de asistencia mediante la firma del impreso que recibirán en su domicilio.

LOS ACCIONISTAS DEBEN ENTENDER QUE LA MENCIONADA JUNTA SE CELEBRARA PRECISAMENTE EN SEGUNDA CONVOCATORIA, DE NO SER ADVERTIDOS POR LA PRENSA DIARIA QUE SE CELEBRARA EN PRIMERA **Por tanto, para evitarse molestias, deberán acudir al Cine Carlos III, EL JUEVES, DIA 30 DE ABRIL, A LAS ONCE EN PUNTO DE LA MAÑANA.**

Madrid, 2 de Abril de 1981
EL SECRETARIO GENERAL,
Ilegible

CAMPAMENTOS
de Vacaciones y
COLONIAS
Infantiles de Verano
1981

...AMIGOS EN EN MAR Y EN LA MONTAÑA

MAS DE 1.200 PLAZAS
para nuestros clientes más jóvenes de
la capital y provincia

CAJA DE AHORROS
MUNICIPAL DE BURGOS

La apicultura, una riqueza potencial y extraordinaria del campo burgalés

En nuestra provincia se produce la miel más apreciada de toda España y es objeto de exportación, especialmente a Alemania Occidental

La «plantada» de colmenas trashumantes está creando problemas

Charla con los representantes de la Asociación de Apicultores Burgaleses

Por Julián MARTINEZ

Recientemente publicamos en este periódico la noticia relativa a la creación de la Asociación Provincial de Apicultores Burgaleses. Hoy podemos precisar que su constitución es la siguiente:

Presidente, D. Julián Hernando Hurtado, de Barbadillo del Mercado; vicepresidente, D. Félix González, de Carcedo de Burgos; secretario, don Fermín Baldazo, de Belorado; tesorero, don Ignacio Puras Hernando, de Arraya de Oca; vocales, don Juan Carlos Merino Carracedo, de Miranda de Ebro y don Eutiquio Alarcia Arroyo, de Villasur de Herreros.

Pero nuestra intención en este apresurado trabajo periodístico no es dar a conocer simplemente esta constitución, sino que hay otros aspectos del sugerente y apasionante mundo de la apicultura sobre el que hemos considerado oportuno hablar con los componentes de esta Asociación, que días pasados acudieron al Gobierno Civil a cumplimentar a su titular, Sr. Del Hoyo Aguilera y entregarle sus Estatutos, así como a hacerle una serie de solicitudes en torno a la actividad debidamente reglamentada que han emprendido.

Referido al sector agrario, está escrito por alguna parte que cada día está calando más y mejor en la conciencia de los hombres del campo, la necesidad de encarar el futuro con esperanza a base de una adecuada formación y un renovado afán tecnológico, abiertos a nuevos campos de producción.

Esto también sirve para ser aplicado al «mundo de las abejas». Como profanos que somos en la materia, ignorábamos casi todo al respecto. Sin embargo, hemos tenido ocasión de hablar brevemente en torno a las intenciones de la Asociación recién creada, de algunos de los problemas que les afectan y de las posibilidades que ofrece la apicultura burgalesa, que no son pocas en estos momentos en que la miel es uno de los productos naturales de mayor demanda, a escala mundial.

Abrimos el diálogo con esta pregunta:

—¿Cuántos apicultores componen la Asociación en estos momentos?

—Sesenta.

—¿Y están todos los que son o hay algunos más no integrados?

—No hay un censo exacto establecido, si bien estimamos que apicultores, con una cierta organización e incidencia en Burgos, habrá más de cien.

—¿Cuántas colmenas componen el censo provincial?

—En la Asociación y por parte de sus componentes, tenemos cuatro mil y pico, cerca de cinco mil. En total, hay que pensar en unas diez mil y quizá nos quedemos cortos, pues existen algunas muy aisladas y particulares, difíciles de controlar.

—¿Qué número podría desarrollarse en el ámbito provincial?

—Bueno, eso sí que es casi imposible de puntualizar, ya que depende de muchos factores de explotación. A título de ejemplo, baste decir que en torno a la zona de La Demanda ha habido diez mil colmenas «plantadas» por los valencianos. Precisamente esa «plantación incontrolada» nos ha traído lamentables problemas.

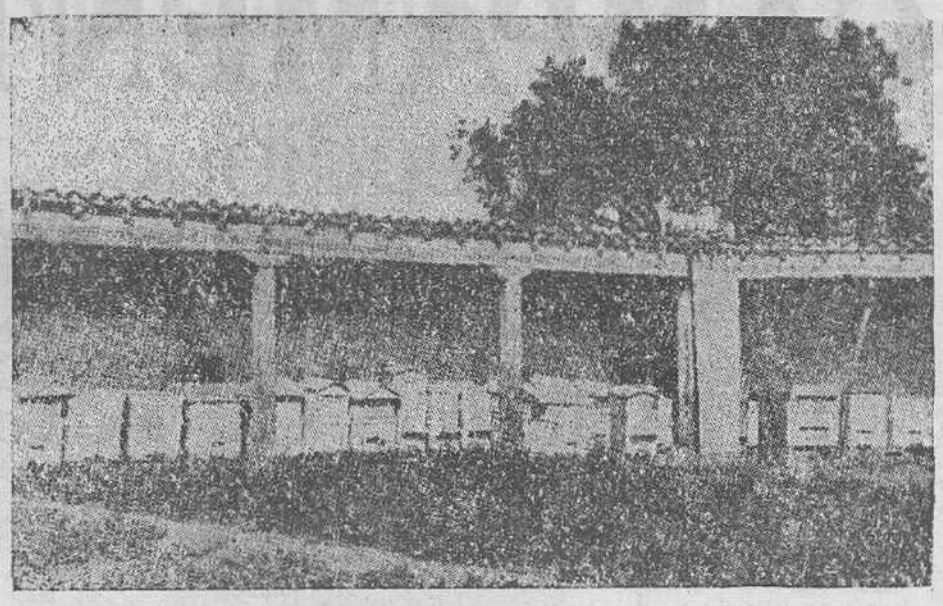

Vista de un apiario constituído por más de veinte colmenas, situadas en batería, atendidas por un gran aficionado.

—¿Y cuáles han sido esos problemas?

—La aparición de enfermedades que antes no han tenido nunca las abejas de Burgos. Precisamente para evitar ese grave riesgo, derivado de la actuación «alocada» de los apicultores trashumantes, es por lo que pedimos se dicte una reglamentación que ahora no existe y que es muy necesaria para una actividad que se prevé cada día más intensa y desarrollada.

—¿Tiene buena perspectiva la explotación de la apicultura?

—Sus perspectivas son excelentes y diríamos que hasta extraordinarias, pues la miel es un producto en alza, no solamente en el campo de la medicina, sino en el de la restauración, la alimentación... No hay que olvidar que la Humanidad está registrando una vuelta muy sensible hacia sus raíces, al naturalismo y en ese orden, todos coinciden que pocos productos ofrecen las calidades y riquezas tan completas como la miel.

—¿Y en ese plano, qué nivel ocupa la miel de Burgos?

—Mire, la calidad de la miel burgalesa es única y la que tiene más alta cotización en el mercado.

—¿Dónde dejamos la de la Alcarria?

—La de la Alcarria es buena y tiene amplia fama; pero la de Burgos es muy superior en calidad.

—¿No hay un poco de «chauvinismo» en su afirmación?

—No, no. Soy absolutamente objetivo, nos dice el presidente de la Asociación, quien añade: Tengo también colmenas en La Alcarria y puedo hablarle con pleno conocimiento de causa. Además ya le hemos dicho que la miel burgalesa es la que tiene mayor cotización y eso, por supuesto, obedece a razones lógicas y no a mero capricho.

—La demanda de miel dicen que va en aumento, ¿de dónde procede?

—El tipo de Burgos es interesado desde toda España y también del extranjero; especialmente de Alemania Occidental, un país exigente y donde la calidad se aprecia y se paga.

—Pues nosotros hemos leído en alguna parte, que España importa miel.

—Efectivamente, se importa de Argentina, Méjico y hasta de China; pero, a su vez, también se exporta, pues hemos de insistir que la calidad de Burgos es única.

—¿Qué producción aporta cada colmena?

—Depende fundamentalmente de la zona y de los años, pues juega un papel fundamental el clima, la flora y, naturalmente, también la técnica de explotación.

—¿A qué se atribuye esa calidad de la miel burgalesa?

—Por supuesto que a la riqueza de los pólenes existentes, a la variedad de sus plantas, a las excelencias de sus campos de tomillo y romero...

—¿Podemos decir que Burgos tiene en la apicultura una riqueza potencial considerable?

—En efecto. Es aún mucho lo que puede conseguirse en este sector, pues las posibilidades de la provincia son óptimas, debidamente aprovechadas.

—En definitiva, ¿cuáles son los objetivos que se ha marcado la Asociación?

—Intensificar la producción y, muy especialmente, ordenar el sector, lo cual es vital para beneficio común y evitar esos riesgos a que antes hemos aludido. Luego está también el propósito de perfeccionar la técnica de los apicultores, a fin de favorecer el desarrollo de esta riqueza.

La charla llega a su fin. Antes de cerrarla, se nos ocurre formularles esta pregunta:

—Quienes estén interesados por ponerse en contacto con esta Asociación, ¿dónde han de dirigirse?

—A la Asociación Provincial de Apicultores Burgaleses, Apartado de Correos, 2.023, Burgos.

No hay duda de que las abejas han sido de siempre objeto de especial admiración por su laboriosidad y organización, para cuantas personas están dotadas de un mínimo de sensibilidad, a estimarlas por lo que hacen, por lo que dan y hasta por lo que enseñan como animales sociales. En sus idas y venidas, en sus infatigables e infinitos viajes, fomentan la vegetación al ser transportadoras de pólenes y crean con su producción de miel una riqueza que Burgos, por medio de un grupo de personas, se dispone a cuidar y a fomentar.

De verdad, deseamos el mayor de los éxitos a estos apicultores. Su tarea se nos antoja hermosa y hasta poética, aunque no esté exenta de intereses mercantiles.

AUDIENCIAS Y VISITAS DEL GOBERNADOR CIVIL

Durante la presente semana, el gobernador civil, don Manuel del Hoyo Aguilera, ha recibido en su despacho oficial, entre otras, a las siguientes personas:

—Don Pedro María Alonso Alonso, abad mitrado del Monasterio de Santo Domingo de Silos.

—Don José Gros Zubiaga, coronel jefe del Regimiento de Caballería España número 11.

—Ayuntamiento de Aguilar de Bureba, representado por don Jaime Gómez Peña, alcalde, y los concejales: don Victoriano Calzada y don José Pascual González.

—Representación de la Junta rectora de la Urbanización Río Vena, compuesta por don Fidel Sardón García, presidente, y los vocales: don Francisco Abella Aparicio, don Lino Mesa Lagarreta, don Luis Mariano García Ortiz y don Antonio Arenas González, acompañados por el delegado provincial del Ministerio de Obras Públicas y Urbanismo.

—Junta directiva de la Asociación de vecinos San Juan Bautista de la Barriada Yagüe, compuesta por don Nicolás Sáez Santamaría, presidente; don Melchor Grijalbo Delgado, secretario; don Eustaquio Martín Portugués, tesorero; don Dionisio Villafranca Busto, asesor, y don Carmelo Villafranca Busto, vocal, acompañados por el alcalde del Barrio, don Arcadio Elvira Cabrejas y el delegado provincial del Ministerio de Cultura.

—Representación de la Comisión Organizadora de la Conmemoración del III Centenario de Calderón de la Barca, compuesta por doña Lucía Eroles, doña Inmaculada Peláez y don Joaquín Ramos, acompañados por el delegado provincial del Ministerio de Cultura.

—Junta directiva de la Asociación provincial de Apicultores de Burgos, representada por don Julián Hernando Hurtado, presidente; don Fermín Raldazo González, secretario y don Eutiquio Alarcia Arroyo, vocal, acompañados por el delegado provincial del Ministerio de Agricultura y los fejes provincial y local del Servicio de Extensión Agraria de la misma Delegación.

—Don Manuel Andújar Terán y don Mariano Hervás, presidente y vocal, respectivamente de la Hermandad de Peñas, Sociedades y Casas Regionales de la Cabeza de Castilla.

—Don Pedro Iburo Matute y don Julio Iburo Fortea, vecinos de Miranda de Ebro, acompañados por el secretario técnico de la Delegación de Abastecimientos.

Por otro lado, el señor Del Hoyo Aguilera, ha presidido las siguientes reuniones y comisiones:

—Junta provincial de Orden Público.

—Comisión provincial de Gobierno, celebrada en Villarcayo.

Con independencia de todo ello, el gobernador civil ha despachado con los delegados de los distintos Departamentos Ministeriales.

Ejercicios Espirituales para jóvenes (Chicos y chicas)

(IGLESIA DEL CARMEN)

Comenzará el próximo lunes y los actos de los mismos tendrán lugar todas las tardes a las 8,30, consistentes en la celebración de la Eucaristía seguida de la charla-reflexión.

Los dirigirá el P. Antonio Viguri, C. D., de Bilbao.
guri, C. D., de Bilbao.

TEMAS

. Primero. — Sentido del vivir-
Segundo. — ¡Conviértete! Cristo, libera.
Tercero. — ¡Vive! Cristo, vida nueva.
Cuarto. — ¿Quién es Jesús? ¡Jesús vive!
Quinto. — ¡Compromételte! Jesús va contigo.
Sexto. — María ¡mujer! María va contigo.

¡JOVEN, TIENES DERECHO A ENCONTRARTE CON CRISTO!

Se invita a todos los jóvenes de Burgos, y en especial a los que estén más vinculados a la iglesia del Carmen .

PEREGRINACION CARMELITANA A TIERRA SANTA

El pasado jueves a las 22,45 llegaron a nuestra ciudad los 53 peregrinos burgaleses que visitaron el país de Jesús y María. La alegría y el gozo era patente en los mismos.

Dr. J. A. Ledo Pozueta

Trastornos circulatorios, Periféricos. (Cirugía vascular). San Ildefonso, 3, 2.º Teléfono: 33 88 73. VALLADOLID

SANTOS

PROMOTORES

¡¡ATENCION!!

Terrenos a 7 kilómetros ciudad, comercialidad máxima para viviendas unifamiliares, más de 100.000 m², tramitación para calificación urbanística más o menos laboriosa, pero precio venta muy barato. Mínima entrada para compra en firme.

Calle Julio Sáaz Hoya, 8 - 6.º

✝

El novenario de misas que dará comienzo MAÑANA, lunes, día 6, a las 8,20 de la tarde, en la capilla de las RR. MM. Benedictinas de San José (San Pedro de la Fuente), (el día 12, se celebrará a la 1,30, en la parroquia de dicho barrio), será aplicado por el eterno descanso del alma de

LA SEÑORA

DOÑA AURORA MARTINEZ GARCIA

Que falleció el 16 de Marzo de 1981

(Q. E. P. D.)

SU FAMILIA agradecerá la asistencia a tan piadosos actos.

✝

EL SEÑOR

DON EFIGENIO BENITO LUCIO

Falleció en el día de ayer, a las 53 años de edad, después de recibir los Santos Sacramentos y la Bendición de Su Santidad.

Q. E. P. D.

Su apenada esposa: María Dolores García; hijos: José-Javier, María Dolores y Pablo Luis; madre, D.ª Angela; hija política, aMría Lourdes; nietos; hermanos: Eladia, Luis, Anastasio, Heracilo, Teófila, Josefina, Gloria y Angeles; hermanos políticos, sobrinos, primos y demás familia.

RUEGAN UNA ORACION POR EL ETERNO DESCANSO DE SU ALMA

Las honras fúnebres y funeral se celebrarán HOY, DOMINGO, a las 10,30, en la iglesia parroquial de San Fernando, seguidamente la conducción del finado al cementerio de San José.

VIVIA: Pedro Maldonado, 3-Bis.

Capilla ardiente, Funeraria San José, sala «B».

Burgos, 5 de Abril de 1981.

Actividades políticas y sindicales

NOTA DEL P.S.O.E.

Con ruego de publicación recibimos la siguiente nota:

«Ha celebrado reunión ordinaria el Comité Ejecutivo Provincial del Partido Socialista de Castilla y León (PSOE) de Burgos. En esta reunión se ha decidido (además de algunas cuestiones orgánicas de partido) convocar para este domingo día 5 de Abril, una conferencia municipal en Miranda, en la que participarán además de los concejales de la vecina localidad, los miembros del Comité local del PSOE de Miranda de Ebro, una representación de la Ejecutiva provincial encabezada por Juan José Laborda, y algunos técnicos en cuestiones municipales del partido.

Asimismo, se decidió realizar, para los días 20, 21, 22 23 y 24 de este mes, una campaña de actos públicos en 20 localidades de nuestra provincia, bajo el lema «Castilla-León, por la democracia, la libertad y la autonomía».

En la reunión asimismo se estudiaron cuestiones técnicas relativas a la campaña que el PSCL (PSOE) va a realizar de difusión del programa de política agraria del PSOE».

COMUNICADO DE PRENSA DEL P.A.N.C.A.L.

Reunida la Junta directiva Nacional del Partido Nacionalista de Castilla-León (PANCAL), en Villalar de los Comuneros el día 31 de Marzo de 1981: toman los siguientes acuerdos:

1. — Notificar nuestra más sincera felicitación al militante del partido don Mariano Haro Cisneros, por haber sido galardonado con el nombramiento del mejor deportista español durante la década de los años 70.

2. — Aprobar por unanimidad el manifiesto enviado a don Francisco José Alonso Rodríguez, secretario general del partido, por don Claudio Sánchez-Albornoz, para ser leído este año en las Eras de Villalar de los Comuneros.

3. — Convocar al pueblo castellano-leonés para que el próximo día 26 de Abril acuda a las Eras de Villalar de los Comuneros, para honrar a los héroes castellano-leoneses que fueron muertos pero no vencidos en dichas Eras en 1521.

4. — Felicitar a nuestra agrupación en Cataluña por haber sacado al fin el manifiesto de protesta por la discriminación que están sufriendo los castellano parlantes Así como nuestra más fuerte repulsa y condena a los hoy considerados primeros firmantes, por haberse negado hace más de un año a firmar tal manifiesto, ya que entonces alegaban que ellos nunca tendrían los problemas que sufre la clase trabajadora.

5. — No considerarnos vinculantes con el estatuto de autonomía que elabore el Consejo General de Castilla-León, por no considerarlo merecedor de la confianza del pueblo castellano-leonés, por su falta de interés que viene demostrando para la defensa de los derechos del pueblo castellano-leonés.

6. — Condenar a todos aquellos que por intereses ocultos, intentan confundir a los hermanos castellanos-leoneses al decir que no son un mismo pueblo.

7. — Aceptar las disculpas del catedrático don Julio Valdeón, por haber sido utilizado su nombre por individuos separatistas al manifestar que es contrario a la unión castellano-leonesa, en contra de su nunca variada opinión de que Castilla y León siempre han permanecido unidas.

8. — El Partido Nacionalista de Castilla-León (PANCAL) considera como territorialidad para el ente autonómico de Castilla-León las siguientes provincias: León, Zamora, Salamanca, Valladolid, Palencia, Santander, Burgos, Logroño, Soria, Segovia y Avila.

Villalar de los Comuneros, 31 de Marzo de 1981.

La Comisión de Prensa, con la aprobación del secretario general don Francisco José Alonso Rodríguez

ACTOS PUBLICOS DEL PCE

Con ruego de publicación, el PCE nos remite la siguiente nota:

"Continuando con la campaña de explicación de la situación política española, tras el intento de golpe de Estado, y en defensa de la Constitución, la democracia y la libertad, actos que viene organizando el Comité provincial del PCE en Burgos, hoy, domingo, día 5, en Olmedillo de Roa, a partir de las 13,30, en los salones del Ayuntamiento, intervendrán Carmen Roubillard, de la Comisión de Cultura del Comité provincial, y Fernando Pérez Gómez, del Comité provincial.

ENTREGA DE PREMIOS DE LA PEÑA «LOS TROMPAS»

En la sede de la Peña «Los Trompas» en la carretera de Arcos, se ha celebrado el acto de entrega de premios y trofeos a los ganadores del concurso de mus que ha tenido lugar en la sede de la entidad.

Al acto asistieron con los directivos, con su presidente don Manuel Vázquez Márquez, socios, familiares y simpatizantes.

Han participado cincuenta y cuatro parejas y recibieron trofeos de ganadores las formadas por Félix Martín y Tomás Angel que quedó clasificada en primer lugar; Enrique Miranda y José Vázquez, segundo Enrique Barrios y Manuel Ezquerro, en tercera posición.

Los premios han sido donados por la Caja de Ahorros del Círculo, la Caja de Ahorros Municipal, Banco Industrial Mediterráneo, Fontanería V. González, Cerveza San Miguel, Bibude, Bar Cernégula, Talleres Cea y F. López Rasines.

Al final fue servida una copa de vino español.

SE VENDE PISO
CENTRICO
Tres habitaciones, cocina, baño.
Particular.
Teléfono 20 28 59

NOTA DEL GRUPO DE CONCEJALES DE U.C.D.

(Sin complejos)

En relación con la opinion recogida en la Sección «Quisicosas» (DIARIO de. 4-4-81) en la que se afirma que «el grupo político mayoritario en el Ayuntamiento va a terminar su gestión haciendo su programa sin complejos, reflejo del cambio de la UCD a nivel nacional», tenemos que manifestar, clarísimamente, lo siguiente:

—El grupo de concejales de UCD del Ayuntamiento de Burgos no ha sentido jamás complejo alguno, como lo puso de manifiesto, entre otros muchos detalles la redacción del Plan de realizaciones, verdaderamente ambicioso, para el trienio 1980-1982, que no se pudo llevar a cabo, exclusivamente, porque la legalidad entonces vigente exigía un voto más de los que reunían nuestros concejales, los de Coalición Democrática y los de Coalición Independiente. La coalición PESOE-PCE no tuvo contemplación alguna con los intereses de la ciudad y boicoteó sistemáticamente el proyecto.

—Ni la «alta capacidad y calidad» de la oposición, con que cuenta en el Ayuntamiento de Burgos, ha hecho ni va a hacer en ningún momento, mella alguna en los concejales de UCD, ni hemos necesitado, afortunadamente, ningún «golpe» exterior para potenciar nuestras iniciativas o modificar nuestro rumbo. Este rumbo es clarísimo, firme y consecuente desde nuestra entrada en el Ayuntamiento: trabajar por y para Burgos por encima de cualquier condicionamiento. Esto lo saben muy bien todos los ciudadanos con los que hemos mantenido contactos permanentes y profundos en nuestras habituales visitas a todos los barrios de la ciudad, sin esperar para ello la ocasión de la información pública del Plan General

—Y, por supuesto, pensamos seguir por este camino, sin permitir que nada ni nadie lo modifique, con un único objetivo: conseguir un Burgos mejor.

Concejales de UCD del Ayuntamiento de Burgos.

Ante la injusticia
ES MAS FACIL SENTARSE Y NO PENSAR
¿Por qué no das un primer paso?
Día del Amor Fraterno
Jueves Santo
CARITAS

SE ALQUILA PISO
C/. Madrid, 17, 9.º A
Informes, San Pablo número 24, 1.º

los deportes en Diario de Burgos
TODOS LOS MARTES

MUEBLES MORAL CAYUELA, S.A.
TROFEO INTERNACIONAL MUEBLE/EUROPA 1.980

LOS MUEBLES DE AYER QUE SON ENVIDIA HOY.
Dormitorio de pino macizo envejecido

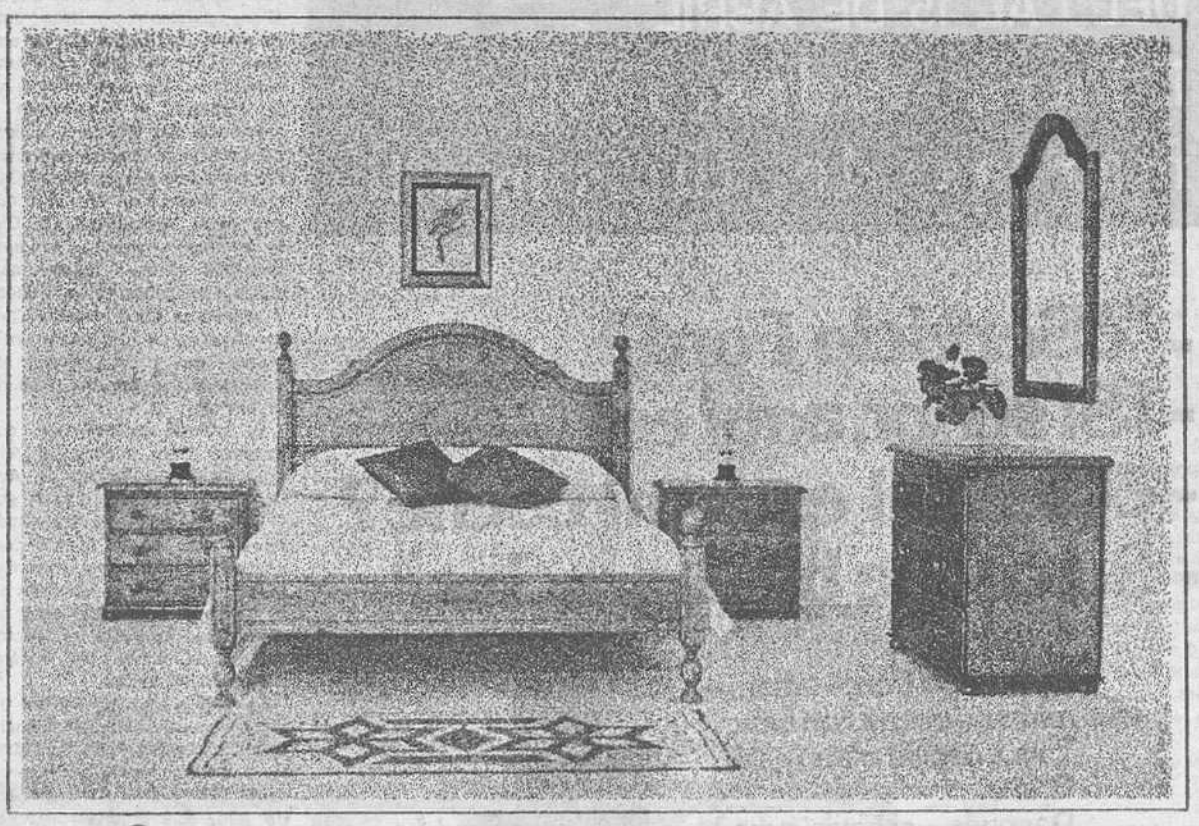

Conjunto dormitorio compuesto de cama, mesitas tres cajones y cómoda con espejo fabricado en maderas de pino envejecido que pueden ver en nuestros establecimientos. Los muebles de ayer que son envidia hoy. Muebles de pino viejo que dan valor y ennoblecen su hogar.

Variedad de modelos y soluciones. Garantía de postventa. Servicios técnicos de asesoramiento. Ventajosa forma de pago.

Ctra. de Logroño, s/n (Castañares) Parra, 14 y Calera, 9 y 11
Vitoria, 166 y Plaza San Bruno, 3

Solemne bendición e inauguración del monasterio e iglesia de las MM. Calatravas

Ofició de pontifical el arzobispo de la diócesis quien subrayó el papel vital de las monjas contemplativas

Al acto asistieron la Abadesa Federal del Císter, el alcalde de la ciudad y diversas representaciones

A las seis de la tarde de ayer tuvo lugar el solemne acto de bendición e inauguración oficial del nuevo monasterio de las RR.MM. Calatravas construído en terrenos del Barrio de Villímar y cedidos por el Ayuntamiento al Arzobispado, para esa finalidad. Sigue estando el monasterio y su iglesia bajo la advocación de San Felices, titular fundacional de las Calatravas en Burgos.

El nuevo convento se alza en una parcela de 3.500 metros cuadrados, próxima a la barriada de San Cristóbal, del citado Barrio y ha sido construído en tiempo record debido a la urgencia que acuciaba a la observante comunidad Cisterciense de Calatrava por no reunir su sede anterior, de la calle de Fernán González las condiciones mínimas de habitabilidad y carecer de huerta.

Las RR.MM. Calatravas se hallan vinculadas a Burgos desde el siglo XVI y es la segunda Casa de dicha Orden que existe hoy en España, después de la de Madrid.

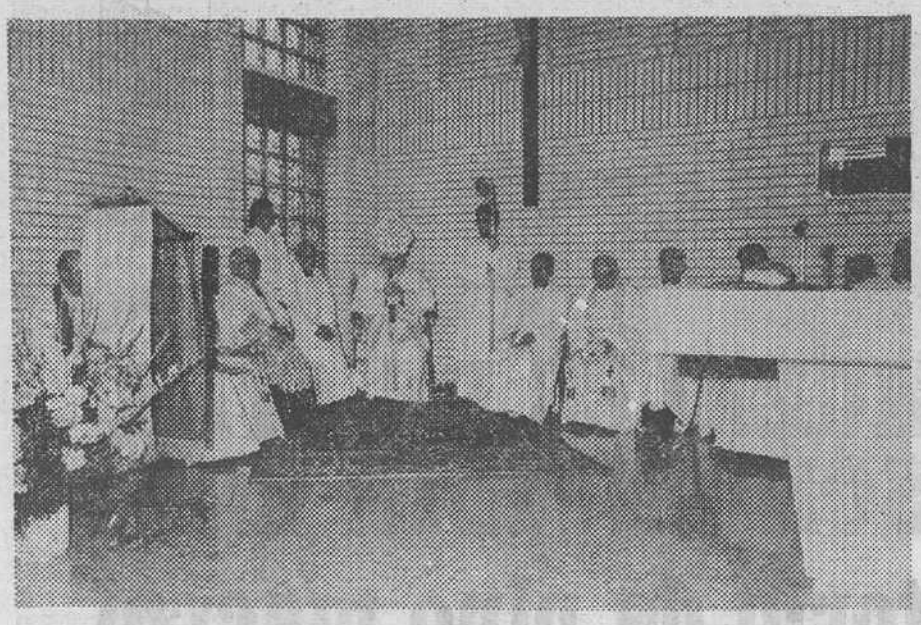

He aquí un momento de la solemne ceremonia presidida por el arzobispo de la diócesis doctor García de Sierra. — (Foto FEDE)

El primer monasterio de Calatravas se fundó en el siglo XIII a pocas leguas de Villadiego y Felipe II trajo esa Orden Monástica de la Orden Militar de Calatravas a nuestra ciudad, en 1568. El primer convento estuvo en un inmueble de San Nicolás, pasando luego a ocupar su monasterio en el sector de la plaza de Vega hasta que después de largas vicisitudes, en 1933, debido a razones de ordenación urbanística, las Calatravas hubieron de establecerse en Santa Dorotea, compartiendo su sede durante 17 años con las MM. Agustinas Canónigas.

Posteriormente se trasladaron a la casa número 59 de Fernán González donde han permanecido treinta años.

EL ACTO NAUGURAL

A su llegada al nuevo monasterio, el arzobispo de la diócesis Dr. D. Segundo García de Sierra fue recibido por la Abadesa, R. M. Josefina Rodríguez Ruiz con la comunidad; la abadesa general de la Federación de Religiosas Cistercienses de San Bernardo, Rvda. Madre doña María del Rosario Díaz de la Guerra que, como miembro de la comunidad de Las Huelgas representaba también al citado monasterio; abadesa del de Las Bernardas de Burgos R. M. Piedad Miguel; capellán de las Calatravas don Cándido Rubio Velasco y el párroco de Villímar don Orencio García.

Dentro de la clausura el Prelado se revistió de sus ornamentos sagrados, lo mismo que el Clero asistente, y tras unas palabras de saludo de la abadesa de las RR. MM. Calatravas recabando las bendiciones de la Jerarquía e impetrando la asistencia del Altísimo, púsose en marcha el cortejo procesional presidido por el doctor García de Sierra y en el que formaban parte sacerdotes del Clero secular y regular, seglares invitados, abadesa federal, abadesas acompañantes, comunidad y religiosas de diferentes Congregaciones e Institutos religiosos del propio Barrio de Villímar y de otros sectores de la capital.

El notario eclesiástico don Carmelo Vega portaba la reliquia de Santa Sabina de Avila, Vírgen y Mártir, donada por el Cabildo para ser depositada en el altar de la iglesia conventual a donde se encaminó la procesión que se introdujo en el templo a través del coro, no sin antes bendecir el doctor García de Sierra las instalaciones conventuales.

La iglesia aparecía repleta de fieles, ocupando la presidencia el alcalde señor Peña San Martín y otros amigos y protectores de la Orden de Calatravas entre ellos los arquitectos autores del proyecto don Pedro del Barrio y don Fernando Arroyo, el aparejador don Félix Alonso y los contratistas de las obras don Teodoro y don Pablo Ortega con sus respectivas señoras; teniente coronel don Julián Díez Rodríguez, del Regimiento Acorazado de Caballería España número 11, por sus históricos vínculos con la Real y Militar Orden de Calatrava, siendo de señalar también la presencia de familiares, amigos y cooperadores de la MM. Calatravas, muchas relogiosas de otras Casas y vecinos de Villímar.

Mientras el Prelado y clero concelebrante se situaban en torno al altar, en el presbiterio, las Abadesas y religiosas Calatravas pasaron a ocupar la sillería del coro, reservándose otros lugares para el director del secretariado diocesano de Liturgia y el Rector del Seminario Mayor.

Una vista parcial de la nueva iglesia conventual. En primer plano, el alcalde señor Peña San Martín. (Foto FEDE)

BENDICION DE LA IGLESIA Y CONSAGRACION DEL ALTAR

En primer término, el señor arzobispo ocupó la cátedra y bendijo el agua para rociar al pueblo y purificar los muros en los que campea una talla de Jesús en la Cruz y las esculturas de San Felices Mártir, San Benito, San Bernardo y San Raimundo Serrat. Una vez purificado, además el altar, prosiguió el rito, dirigiendo el ceremonial don Julio Díez y Díez, prefecto de ceremonias de la Catedral y asistiendo al Prelado el capellán de la casa, el vicesecretario de cámara del Arzobispado y el secretario particular de S. E. Rvdma., señores Rubio, Del Olmo y Gómez, respectivamente, mientras que el Beneficiado señor Samaniego actuaba de monitor.

Tras las preces propias del acto se dio paso a la liturgia de la Palabra y a las plegarias de dedicación del altar, rezando todos la letanía de los santos y procediéndose a colocar debajo del altar la reliquia de Santa Sabina que un albañil cerró en su sepulcro, supervisado por el arquitecto señor Del Barrio, todo ello acompañado de plegarias y cánticos. Siguió la unción del altar, vertiendo el arzobispo el crisma e impetrando la venida del Espíritu Santo. Después de las ceremonia de incensación, revestimiento e iluminación del altar, dio principio a la parte de la liturgia eucarística.

CONCELEBRACION EUCARISTICA

Presentaron sus ofrendas las esposas de los señores Del Barrio y Alonso y ya en la concelebración ministraron con el arzobispo Dr. García de Sierra más de veinte sacerdotes, entre ellos, además de los ya citados, el arcipreste de la Catedral, señor Barriocanal; visitador diocesano de religiosas señor Ortega y otros miembros del Clero catedralicio y de la Curia; subprior de San Pedro de Cardeña P. Hipólito; bibliotecario de Santo Domingo de Silos, P. Quintiliano; diversos párrocos y otros presbíteros del Clero secular y regular, así como el canónigo de la Catedral de Calahorra, señor Estalayo.

El coro conventual y el de las restantes religiosas alternaron con la asamblea en sus cánticos, y el Prelado glosó en su homilía los sagrados textos correspondientes a la Dominica 5.ª de Cuaresma para subrayar que la historia de la salvación es un monumento a la misericordia de Dios y que hoy, como ayer los hombres deben reparar los pecados públicos y convertirse si no quieren perecer eternamente. Se refirió a los males que afectan a la sociedad contemporánea, diciendo que la ola de violencia es un castigo de Dios por la degradación de la moral y de las costumbres y el olvido de Dios.

Don Segundo García de Sierra, partiendo del pasaje evangélico que narra la milagrosa resurrección de Lázaro, hizo una llamada a la fe, a la caridad y a la esperanaza en Jesucristo, Redentor de los hombres. También exaltó las virtudes y merecimientos de las RR. Calatravas y de todas las monjas de vida contemplativa, manifestando su creencia de que el nuevo monasterio atraerá sobre Villímar y toda la ciudad las gracias y protección de Dios. Se detuvo especialmente a explicar la trascendencia sobrenatural del acto de consagración del altar que iba a realizar y la absoluta disponibilidad de las MM Calatravas a la voluntad del Señor a la que esta Orden lleva supeditándose desde hace siete siglos en Burgos, y asegurando que sus oraciones, sacrificios, castidad y pobreza serán un foco de luz que irradiará en la vida espiritual de todo aquel barrio.

Prosiguió el rito litúrgico y una vez hecha la consagración del altar, al llegar a la Comunión el Prelado distribuyó el Pan de los Fuertes a las religiosas, al paso que el Clero concelebrante lo hacía a los fieles.

Por último, el capellán de la Casa dio las gracias a todos por su asistencia, agradeciendo las ayudas de cuantas personas han hecho posible la arección del nuevo monasterio. La bendición final del arzobispo puso broche de oro a la ceremonia.

VISITA AL CONVENTO

Seguidamente, el Prelado e invitados visitaron las instalaciones del convento, que consta de planta baja y planta primera. Lo habitan una veintena de monjas consagradas a la oración, a la penitencia y al trabajo. Se trata de un edificio monástico sencillo pero sólido, respondiendo a las modernas tendencias de la arquitectura monástica en las que se conjugan sobriedad y funcionalidad. Ya en la edición del DIARIO de fecha 19 de Julio de 1978 se hizo una amplia descripción de este monasterio que dispone de amplia huerta, y su iglesia-capilla estará abierta a los fieles de la barriada de San Cristóbal en Villímar.

El Dr García de Sierra reiteró sus felicitaciones a la comunidad de MM Calatravas y después de un cambio de impresiones con las Religiosas, abandonó el convento, regresando a su residencia episcopal.

DEL 1 AL 15 DE ABRIL
¡¡Para todas las marcas de turismos!!

- "¿Servicio Ford?
- ¡Sí señor, aquí es!
- ¿Qué tal está mi coche?
- Su coche bien, gracias."

El Servicio Ford —ahora— va a mirar su coche con lupa.
Y va a decirle cómo está.
Gratis.
Después —si hay alguna cosilla— usted decide.
Y siempre sabrá cómo está su coche.

¡Revisión a fondo, gratis!

Ford Servicio
"LAS BUENAS MANOS"

SU CONCESIONARIO: Autocid, S.A.
Ctra. Madrid-Irún, Km. 234,400
Teléfono 20 84 42. (Atenderá Sr. Sanz)

MOVIMIENTO REGISTRADO EN EL BANCO DE SANGRE DE LA S. S. DURANTE EL MES DE MARZO

Repiten donación	400
Nuevos donantes	99
Otros donantes	4
Total	503
Ultimo carnet expedido a 31 de Marzo de 1981	7.545
Sangre transfundida en centros de la S. S.	138,655 litros
Sangre extraída	195,300 »

SANGRE DONADA A OTROS CENTROS

Cruz Roja	5,700 litros
San Juan de Dios	9,250 »
Clínica del Carmen	6,550 »
Hospital Provincial	1,150 »
Aranda	0,700 »
Total	23,350 »

Nota. — La Junta Rectora de la Hermandad de Donantes de Sangre, aclara que los litros donados a otros hospitales, han sido entregados gratuitamente, existiendo en la oficina de la Hermandad, justificantes que lo acreditan.

Durante el pasado mes de Marzo el equipo de extracción se desplazó a Miranda, Briviesca, Villadiego, Medina y Miranda, efectuándolo en el presente mes a Salas de los Infantes, Villarcayo y Miranda.

UNA SERIE DEL SEGUNDO PREMIO DE LA LOTERIA, VENDIDA EN BURGOS

Se han repartido 10 millones de pesetas

Una serie del segundo premio correspondiente al sorteo de la Lotería Nacional de ayer correspondió a Burgos. En la Administración número 4 de la plaza Vega —que regenta doña Aida Aguirre— fueron vendidos todos los décimos de una serie del número 22.992, repartiendo un total de diez millones de pesetas.

Según nuestras referencias, los décimos han sido vendidos sueltos y no hay abonados. El premio por ello está muy repartido. En el momento de redactar esta información no se había dado a conocer la identidad de ninguno de los agraciados, a los que felicitamos cordialmente.

los deportes en Diario de Burgos
TODOS LOS MARTES

VEHICULOS DE OCASION
ESTA SEMANA

Ford N.	BU-0929	E
entrada	120.000	
R-5 TL	BU-9666	D
»	100.000	
GS Palas	BU-9353	E
»	160.000	
Seat 600	BU-3464	A
»	50.000	
R-12 TS	BU-5834	D
»	180.000	
Dyane 6	BU-0323	C
»	70.000	
Crysler 150	BU-1693	E
»	180.000	

TOTALMENTE GARANTIZADOS
AUTOCID, S. A.
CARRETERA MADRID-IRUN
Y AHORA TAMBIEN EN:
JOSEBA
(JUNTO IGLESIA GAMONAL)
ABIERTOS SABADOS

ESTE MES SE ADJUDICARAN LAS OBRAS DE INFRAESTRUCTURA DE LA ADUANA INTERIOR DE BURGOS

Esta primera fase tiene un presupuesto de 175 millones para iniciar los trabajos a primeros de Mayo

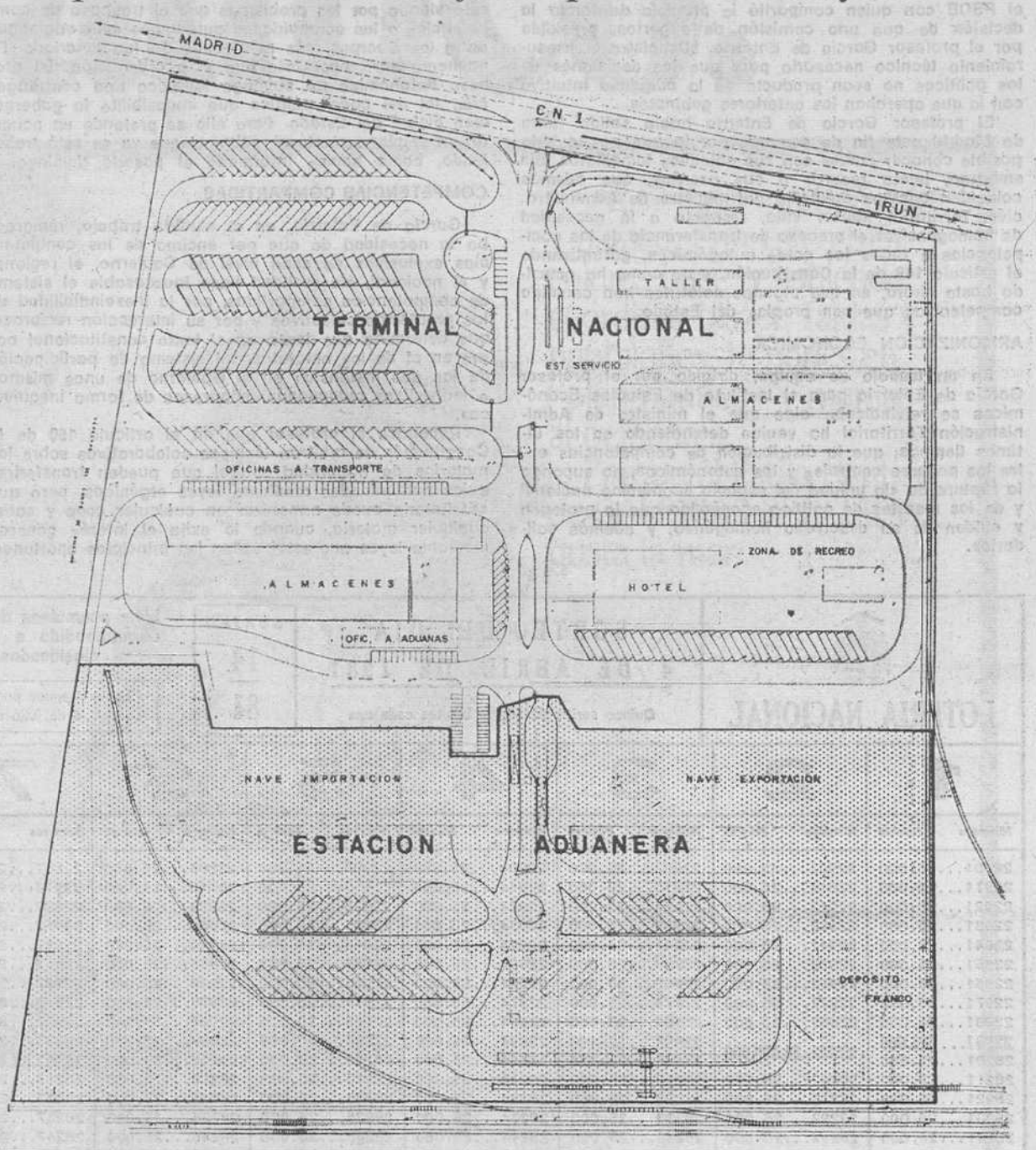

Ha sido aprobado ya el proyecto definitivo de la Aduana Interior de Burgos, aprobada por el Ministerio de Hacienda. La sociedad constituída para poner en marcha el área de servicios ya ha tenido conocimiento del trabajo técnico que ha sido ligeramente modificado de acuerdo con la autoridad correspondiente y ha decidido convocar a algunas empresas para que presenten sus ofertas dentro de este mismo mes de Abril para adjudicar las obras correspondientes a la primera fase, que es la infraestructura.

Ciento setenta y cinco millones de pesetas es el tipo de licitación de estas obras que se iniciarán con toda seguridad en el mes de Mayo.

Les ofrecemos un diseño de lo que será la aduana con los servicios propios y los complementarios, con hotel, aparcamientos, almacenes, etc.

Un proyecto que en su conjunto supondrá una inversión de mil millones de pesetas.

COMUNIDADES, INSTALADORES Y CONSTRUCTORES
Sistemas de comunicación Galmar S.A.
SERVICIO TECNICO
REPARACION Y MANTENIMIENTO DE COMUNIDADES
AVISOS AL TELEFONO 20 84 09
TECNICA — BURGOS
CALLE BELEN, 2 — BURGOS

LA NUEVA FORMA DE COSER
Control de velocidad electrónico.
Gran sencillez de manejo.
ALFA
GARRIDO
C/ Vitoria, 27 - Teléfono 203129
Fco. Grandmontagne, 2 - Telf. 210198
BURGOS

Ante la injusticia
ES MAS FACIL SENTARSE Y NO PENSAR
¿Por qué no das un primer paso?
Día del Amor Fraterno
Jueves Santo
Cáritas

CRONICA POLITICA SEMANAL

HACIA UN «AUTONOMISMO COOPERATIVO»

Madrid. (Crónica política de «Logos», por F. L. De Pablo). — La acción del ejecutivo va más aprisa de lo que admiten sus adversarios. La reunión de Calvo Sotelo con el líder socialista, para hablar de modo de coordinar el desarrollo del proceso autonómico, sorprendió a los demás partidos de la oposición, que esperaban que se constituyera una mesa sobre el tema. Aunque la intención de Calvo Sotelo es seguir hablando con los demás partidos. Lo cierto es que ha sido con el PSOE con quien compartió la primicia de tomar la decisión de que una comisión de expertos, presidida por el profesor García de Enterría, suministre el asesoramiento técnico necesario para que las decisiones de los políticos no sean producto de la adquimia intuitiva con la que operaban los anteriores gabinetes.

El profesor García de Enterría había salido fuera de Madrid este fin de semana, por lo que no ha sido posible conocer cuáles son sus objetivos inmediatos. Sin embargo, basta recurrir a sus escritos, que además coinciden con los anuncios del ministro de Administración Territorial Martín Villa, respecto a la necesidad de homogeneizar el proceso de transferencia de las competencias a todos los entes autonómicos, garantizando el artículo 149 de la Constitución, y no como ha ocurrido hasta ahora, en que algunos estatutos han asumido competencias que son propias del Estado.

ARMONIZACION ECONOMICA

En un trabajo de equipo, dirigido por el profesor García de Enterría para el Instituto de Estudios Económicos se reivindicaba algo que el ministro de Administración Territorial ha venido defendiendo en los últimos tiempos; que la distribución de competencias entre los poderes centrales y los autonómicos, no suponga la ruptura de «la unidad del espacio económico nacional y de los resortes de política económica que la protegen y cuidan de su desarrollo homogéneo, y además solidario».

Los criterios de Ley y de armonización que esta semana ha aprobado definitivamente el Senado, tratan de garantizar la unidad política en torno a los símbolos que la definen —el idioma, la nación, el acatamiento constitucional, y, en Ley aparte, la Bandera—. Ahora se trata de evitar la centrifugación económica del Estado, asegurando el cumplimiento por éste del artículo 149 de la Constitución. Lógicamente eso va unido a la reforma de la Administración Pública, como ya se está viendo por los problemas que el traspaso de competencias a las comunidades autónomas está originando entre los Cuerpos más numerosos del funcionariado. Finalmente será necesario que esta ordenación del proceso autonómico no suponga tampoco una centrifugación tal del poder político que imposibilite la gobernación global del Estado. Para ello se pretende un acuerdo en el plano electoral, sobre el que ya se está trabajando, como hemos informado el pasado domingo.

COMPETENCIAS COMPARTIDAS

García de Enterría, en el aludido trabajo, remarcaba la necesidad de que por encima de las competencias exclusivas de cada nivel de Gobierno, el regional y el nacional, «la realidad hace inexcusable el sistema de competencias compartidas, por la inescindibilidad de los problemas colectivos y por su interacción recíproca, que determina que tanto en el texto constitucional como en el de los estatutos, tal sistema de participación de las dos instancias en el Gobierno de unos mismos e indivisibles ciudadanos reaparezca de forma inequívoca».

Reconoce el profesor que en el artículo 150 de la Constitución se arbitran técnicas colaborativas sobre las materias de titularidad estatal que pueden transferirse a las comunidades mediante leyes orgánicas, pero que «El Estado puede armonizar en cualquier caso y sobre cualquier materia, cuando lo exija el interés general, mediante leyes que establezcan los principios oportunos. Hay, pues, —concluye el nuevo presidente de la comisión asesora del proceso autonómico— una capital cláusula general relativizadora de todo el sistema de separación rígida de competencias que aparenta dominar el texto constitucional. Aquí, por tanto, podrá encontrarse el título constitucional general para un verdadero autonomismo cooperativo».

Sin embargo, criticaba el profesor Enterría, hasta ahora, en los estatutos vascos y catalán se ha evitado esa cooperación, puesto que «se ha querido evitar el concepto mismo de competencias compartidas». «En vista de ello, se «propugna, en lugar del enfrentamiento y la disputa permanente por las competencias, actitud esterilizante y negativa, en lugar de la separación y el aislamiento de las respectivas esferas de gobierno, la colaboración resuelta y la coordinación, con la potenciación de esfuerzos que de ello resulta, para la resolución de los graves problemas de nuestra sociedad. El sistema de coparticipación y colaboración está ordenado en el rendimiento final, potenciado en su favor de los ciudadanos, que lo son, a la vez, de los dos sistemas políticos superpuestos, indivisiblemente».

La técnica colaborativa entre el Estado y las comunidades autónomas es imprescindible pensando en el ingreso en la CEE, situación en la que, atribuir competencias exclusivas a las autonomías en materia económica, podría dar lugar —dice García de Enterría— a la quiebra del espacio económico nacional, dada la posibilidad que las comunidades tienen de introducir «medidas con incidencia directa o indirecta en la libre circulación y establecimiento de personas y bienes en todo el territorio español».

En medios senatoriales, que no dudan de calificar de útil la comisión asesora designada por el Gobierno se preguntan qué papel se reservará al Senado que, constitucionalmente, es la «Cámara de la representación territorial», en esta reordenación del proceso de desarrollo autonómico.

LOTERIA NACIONAL

SORTEO DEL DIA 4 DE ABRIL DE 1981

Quince series de 80.000 billetes cada una

SORTEO 14 / 81

Lista acumulada de las cantidades que han correspondido a los números premiados, clasificados por su cifra final

Estos premios podrán cobrarse hasta el día 4 de julio de 1981, INCLUSIVE

1		2		3		4		5		6		7		8		9		0	
Números	Pesetas	Números	Pesetas	Números	Pesetas	Números	Pesetas	Números	Pesetas	Números	Pesetas	Números	Pesetas	Números	Pesetas	Números	Pesetas	Números	Pesetas
22901	25.000	22902	25.000	22903	25.000	22904	25.000	22905	25.000	22906	25.000	22907	25.000	22908	52.500	22909	25.000	22910	27.500
22911	25.000	22912	25.000	22913	25.000	22914	25.000	22915	25.000	22916	25.000	22917	25.000	22918	27.500	22919	25.000	22920	27.500
22921	25.000	22922	25.000	22923	25.000	22924	25.000	22925	25.000	22926	25.000	22927	25.000	22928	27.500	22929	25.000	22930	27.500
22931	25.000	22932	25.000	22933	25.000	22934	25.000	22935	25.000	22936	25.000	22937	25.000	22938	27.500	22939	25.000	22940	27.500
22941	25.000	22942	25.000	22943	25.000	22944	25.000	22945	25.000	22946	25.000	22947	25.000	22948	27.500	22949	25.000	22950	27.500
22951	25.000	22952	25.000	22953	25.000	22954	25.000	22955	25.000	22956	25.000	22957	25.000	22958	27.500	22959	25.000	22960	27.500
22961	25.000	22962	25.000	22963	25.000	22964	25.000	22965	25.000	22966	25.000	22967	25.000	22968	27.500	22969	50.000	22970	27.500
22971	25.000	22972	25.000	22973	25.000	22974	50.000	22975	25.000	22976	25.000	22977	25.000	22978	27.500	22979	25.000	22980	27.500
22981	25.000	22982	25.000	22983	25.000	22984	25.000	22985	25.000	22986	25.000	22987	25.000	22988	27.500	22989	25.000	22990	27.500
22991	525.000	22992	10.000.000	22993	525.000	22994	25.000	22995	50.000	22996	25.000	22997	25.000	22998	27.500	22999	25.000	23000	27.500
28201	25.000			28203	25.000	28204	25.000	28205	25.000	28206	25.000	28207	1.025.000	28208	20.000.000	28209	1.025.000	28210	27.500
28211	25.000	28202	25.000	28213	25.000	28214	25.000	28215	25.000	28216	25.000	28217	25.000			28219	25.000	28220	27.500
28221	25.000	28212	25.000	28223	25.000	28224	25.000	28225	25.000	28226	25.000	28227	25.000	28218	27.500	28229	25.000	28230	27.500
28231	25.000	28222	25.000	28233	25.000	28234	25.000	28235	25.000	28236	25.000	28237	25.000	28228	27.500	28239	25.000	28240	27.500
28241	25.000	28232	25.000	28243	25.000	28244	25.000	28245	25.000	28246	25.000	28247	25.000	28238	27.500	28249	25.000	28250	27.500
28251	25.000	28242	25.000	28253	25.000	28254	25.000	28255	25.000	28256	25.000	28257	25.000	28248	27.500	28259	25.000	28260	27.500
28261	25.000	28252	25.000	28263	25.000	28264	25.000	28265	25.000	28266	25.000	28267	25.000	28258	27.500	28269	25.000	28270	27.500
28271	25.000	28262	25.000	28273	25.000	28274	25.000	28275	25.000	28276	25.000	28277	25.000	28268	27.500	28279	25.000	28280	27.500
28281	25.000	28272	25.000	28283	25.000	28284	25.000	28285	25.000	28286	25.000	28287	25.000	28278	27.500	28289	25.000	28290	27.500
28291	25.000	28282	25.000	28293	25.000	28294	25.000	28295	25.000	28296	25.000	28297	25.000	28288	27.500	28299	25.000	28300	27.500
45201	25.000	28292	25.000	45203	25.000	45204	25.000	45205	25.000	45206	25.000	45207	25.000	28298	27.500	45209	25.000	45210	27.500
45211	25.000	45202	25.000	45213	25.000	45214	25.000	45215	25.000	45216	25.000	45217	25.000	45208	52.500	45219	25.000	45220	27.500
45221	25.000	45212	25.000	45223	25.000	45224	25.000	45225	25.000	45226	25.000	45227	25.000	45218	27.500	45229	326.250	45230	5.002.500
45231	326.250	45222	25.000	45233	25.000	45234	25.000	45235	25.000	45236	25.000	45237	25.000	45228	27.500	45239	25.000		
45241	25.000	45232	25.000	45243	25.000	45244	25.000	45245	25.000	45246	25.000	45247	25.000	45238	27.500	45249	25.000	45240	27.500
45251	25.000	45242	25.000	45253	25.000	45254	25.000	45255	25.000	45256	25.000	45257	25.000	45248	27.500	45259	25.000	45250	27.500
45261	25.000	45252	25.000	45263	25.000	45264	25.000	45265	25.000	45266	25.000	45267	25.000	45258	27.500	45269	25.000	45260	27.500
45271	25.000	45262	25.000	45273	25.000	45274	25.000	45275	25.000	45276	25.000	45277	25.000	45268	27.500	45279	25.000	45270	27.500
45281	25.000	45272	25.000	45283	25.000	45284	25.000	45285	25.000	45286	25.000	45287	25.000	45278	27.500	45289	25.000	45280	27.500
45291	25.000	45282	25.000	45293	25.000	45294	25.000	45295	25.000	45296	25.000	45297	25.000	45288	27.500	45299	25.000	45290	27.500
		45292	25.000											45298	27.500			45300	27.500
Terminaciones		Terminaciones		Terminaciones		Terminaciones		Terminaciones		Terminaciones		Terminaciones		Terminaciones		Terminaciones		Terminaciones	
841	25.000	532	25.000	063	25.000	064	25.000	095	25.000	066	25.000			818	27.500	199	25.000	890	27.500
		692	25.000			644	25.000	995	25.000					08	27.500	969	25.000	630	27.500
						664	25.000							8	2.500			0	2.500
						884	25.000												
						974	25.000												

INSTRUCCIONES PARA LA CONSULTA DE ESTA LISTA

1.º Compruebe si la fecha del sorteo y el dibujo que figuran en la parte superior de la lista coinciden con los de su billete o décimo.

2.º En cada columna, y sólo en ella, están todos los premios y reintegros que han correspondido a todos los números que terminan con la cifra grande que la encabeza, clasificados en dos grupos: números completos y terminaciones.

Por ejemplo, si su número termina en 1, ha de fijar su atención únicamente en la columna encabezada con un uno. Los premios indicados en la columna «pesetas» son los que corresponden a un billete, o sea, a diez décimos.

3.º Vea si en la columna de números aparece el que Vd. juega y, si así fuera, a la derecha encontrará acumulado el importe total de los premios que han correspondido al billete. En este caso ya no es preciso seguir consultando la lista.

4.º Si no está su número completo puede tener premio en el grupo de terminaciones. Si las hay de cuatro cifras y su número las tiene igualmente dispuestas, a la derecha encontrará el total de premios que han correspondido a todos los números que terminan con esas cuatro cifras.

Si no tiene premio por terminación de cuatro cifras, o no las hay, proceda en la misma forma con las terminaciones de tres cifras, en su caso con las de dos y, finalmente, con la de una.

BUSQUE SU TIEMPO LIBRE

MARQUETERIA
TARIMAS - FRISOS
TORNEADOS
FERRETERIA
CAJONERAS
BARNICES - COLAS
MOLDURAS
CORCHOS DECORATIVOS

TIENDA BRICOLAGE de ALMACENES Cámara, S.A.

S. PEDRO Y S. FELICES 22 — Tfnos 20 38 89 / 20 40 41

- BALDAS AGLOMERADAS EN TODAS LAS MEDIDAS
- AGLOMERADOS RECHAPADOS EN PINO, ROBLE, SAPELLY ETC.
- ELEMENTOS DE BAÑO EN MADERA
- ESTANTERIAS POR ELEMENTOS
- TABLEROS DE OKUMEN Y MADERAS FINAS

En plan "Náutico".

Y páguelo en 6 meses con CREDI-MODA.

Me gustas tú...

HORARIO: MAÑANA: DE 9,30 a 2 ● TARDE: DE 4,30 a 8

Exito de la reunión convocada por la Confederación Católica de Padres de Familia y de Alumnos

Se dio cuenta de las palabras de Calvo Sotelo sobre la enseñanza

Madrid (Efe). — Según estimaciones de los organizadores, unas dieciocho mil personas se han reunido esta tarde en la plaza de toros de Las Ventas, convocadas por la Confederación Católica Nacional de Padres de Familia y Padres de Alumnos para pedir una ley de protección a la familia y otra de financiación de la enseñanza.

Muchos de los asistentes llegaron a Madrid en trescientos autobuses procedentes de las diversas provincias españolas.

La plaza estaba llena hasta las tribunas y numerosas pancartas aludían a los problemas que afectan a la familia: educación, vivienda, Seguridad Social, ayuda familiar, etc.

El acto comenzó con el canto por los asistentes de la «Canción de la Familia». A continuación saludaron a la concurrencia y presentaron el acto el matrimonio Alvear.

Carmen de Alvear, secretaria general de la Confederación, manifestó la creencia de los presentes en la familia y su esperanza en el futuro. Dijo que no estaban al servicio de los partidos políticos ni de otros poderes fácticos y que los partidos están para servir a la sociedad y no para servirse de ella.

Enrique Alvear dijo que el acto no iba contra nadie y que pedían la realización de la política familiar que han prometido algunos partidos. Somos posibilistas y sensibles a las dificultades que atraviesa España —dijo—. Nuestra presencia no es desestabilizadora, que nadie confunda nuestro objetivo ni intente manipularnos. Nuestra presencia en la calle quiere ser constructiva y deseamos participar cuando todavía los problemas tienen solución.

La reunión, tras varias intervenciones, fue cerrada por el presidente de la Conferencia, Alberto Petit Herrera, que leyó la declaración presentada al Rey, al presidente del Gobierno, a los presidentes del Congreso y del Senado y a la opinión pública.

RATIFICAN LAS PALABRAS DE CALVO SOTELO

Madrid (Logos). — La Confederación Católica Nacional de Padres de Familia y Padres de Alumnos ratifica las palabras de Carmen Alvárez, secretaria general de la Confederación sobre la entrevista mantenida con el presidente del Gobierno. El señor presidente del Gobierno, en la entrevista que mantuvo con la mesa directiva de la Confederación dijo textualmente: «Digan a sus padres que tienen que pagar los Colegios y que los tendrán que seguir pagando cada vez más y si no pueden mantenerlos en los Colegios privados, que los lleven a la Escuela del Estado». A la indicación de que a lo peor no había aulas suficientes, dijo: «Pues en vez de 20 alumnos por clase tendrán que ser 120».

Ante la injusticia
ES MAS FACIL SENTARSE Y NO PENSAR
¿Por qué no das un primer paso?
Día del Amor Fraterno
Jueves Santo
CARITAS

CONCESION DE LOS PREMIOS «EFE»

Han sido galardonados Sáenz Guerrero, de «La Vanguardia» y periodistas de Portugal, El Salvador y Puerto Rico

San Juan de Puerto Rico (Efe). — Horacio Sáenz Guerrero ha sido el primer periodista español que ha ganado el premio internacional «Efe» de periodismo, dotado con 8.000 dólares, y considerado como el Pulitzer del periodismo iberoamericano.

El jurado reunido en esta capital otorgó por mayoría el premio «Efe» a la mejor labor informativa de 1980, año de la autonomía catalana, al señor Sáenz Guerrero, director de «La Vanguardia», de Barcelona, periódico que acaba de cumplir el centenario de su fundación.

El premio «Efe» a la mejor crónica informativa de 1980, dotado también con 8.000 dólares, fue concedido por unanimidad a Carlos Rosas Gaitán, de El Salvador, por su crónica para televisión «San Salvador 80» sobre los funerales de monseñor Arnulfo Romero.

El premio «Efe» al mejor reportaje de 1980, igualmente dotado con 8.000 dólares, fue otorgado por mayoría a María Joao Avillez, de Portugal, por su reportaje «Francisco Sa Carneiro: el último retrato» publicado en el semanario «Expreso» de Lisboa el 13 de Diciembre de 1980.

El premio «Efe» a la mejor fotografía de 1980, dotado con 8.000 dólares, fue concedido a Rafael Angel Rivera, de Puerto Rico, por su fotografía «Gesto heróico», publicada en el diario «El Vocero» de Puerto Rico el 29 de Abril de 1980.

Más de 500 candidatos de 26 países entre ellos Guinea Ecuatorial y el Israel sefardí, concurrieron a los premios.

El fallo del jurado se hizo público en el transcurso de una cena celebrada en esta capital a la que asistieron cuatro centenares de personas y que fue presidida por el alcalde de San Juan, Hernán Padilla, el cónsul de España, Teodomiro de Aguilar, y el presidente de la agencia «Efe», Luis María Ansón

Lavilla dice que la política de concertación está dando ya buenos resultados

(Viene de primera página)

política de concertación con otras fuerzas políticas «está dando buenos resultados». El señor Lavilla, inauguró una nueva sede de UCD en Fuensanta.

Mañana domingo, como presidente del Comité ejecutivo principal de UCD, presidirá una reunión de dicho Comité en Beas de Segura.

CALVO SOTELO SE REUNIRA CON PUJOL

Barcelona (Logos). — Calvo Sotelo y Pujol volverán a encontrarse en Madrid el próximo miércoles, según ha informado un portavoz oficial de la Generalidad. Aunque no se ha facilitado más información al respecto, es de suponer que el contenido de la entrevista girará en torno al problema autonómico observado de un tiempo a esta parte.

Calvo Sotelo habló ya por teléfono con Pujol y en esta conversación se abordaron, según el citado portavoz, temas relacionados con la actual situación política. Fruto de esta conversación surgió la oportunidad de la entrevista.

No se han concretado las fechas de la visita del Pontífice a España

En Roma ha quedado una comisión trabajando en los preparativos

Ciudad del Vaticano (Efe). — El Papa Juan Pablo II inauguró hoy una muestra de cerca de 300 documentos del archivo secreto del Vaticano, especialmente significativos y representativos de las riquezas que contiene ese archivo, el más importante del Mundo.

Entre los documentos y objetos (especialmente sellos originales o reproducidos) de la muestra, son muy numerosos los que se refieren directamente a importantes acontecimientos o personajes de la Historia de España e Hispanoamérica

La muestra, que estará abierta hasta finales del presente año, según manifestó a la agencia «Efe» el prefecto del archivo, monseñor Martino Giusti, ha sido organizada en conmemoración del centenario de la decisión del Papa León XIII de abrir el archivo secreto vaticano a los investigadores del Mundo entero.

En la actualidad, por decisión del actual Pontífice, el archivo secreto vaticano está abierto a los investigadores hasta el año 1903 y el Cardenal Antonio Samore, archivero de la Iglesia, al ilustrar para la Prensa el contenido de la muestra, previamente a la inauguración de la misma por el Papa, anunció que, antes del año 1990, se abrirá también a la consulta de los investigadores el material correspondiente al Pontificado de San Pío X, es decir, hasta el año 1914

ASEGURADOS DE PREVIASA

NUESTRO CONSULTORIO DE C/. VITORIA, 17 (EDIFICIO EDINCO) QUEDA ABIERTO A PARTIR DEL LUNES, DIA 6. CON LAS SIGUIENTES ESPECIALIDADES

MEDICINA GENERAL, de lunes a viernes y de 9 a 21 horas.
TRAUMATOLOGIA, lunes, miércoles y viernes de 16 a 17 horas.
OTORRINOLARINGOLOGIA, de lunes a viernes de 17 a 18 horas.
TOCOGINECOLOGIA, martes y jueves de 18 a 19 horas.
APARATO DIGESTIVO, de jueves a viernes de 15 a 16 y de 19 a 20 horas.
MEDICINA INTERNA, de jueves a viernes de 12 a 13 horas. Martes y jueves de 16 a 17 horas.
GERIATRIA, martes y jueves de 16 a 17 horas.
ENDOCRIMOLOGIA Y NUTRICION, jueves, miércoles y viernes de 13 a 14 horas.
APARATO CIRCULATORIO, jueves, miércoles y viernes de 19 a 20 horas.
PODOLOGIA, jueves, miércoles y viernes de 16 a 17 horas.
SERVICIO DE A.T.S. (PRACTICANTES), de lunes a viernes de 9 a 21 horas.

PREVIASA PREVISION ASEGURADORA Y SANITARIA, S. A.

Miembro del colectivo nacional que presta Asistencia Sanitaria a:

Instituto Social de las Fuerzas Armadas (ISFAS)
Mutualidad de Funcionarios Civiles del Estado (MUFACE)
Mutualidad General Judicial.

NUESTRO TELEFONO: 20 03 41.

EN POCAS LINEAS

ESPAÑA, CUARTO PAIS QUE ABASTECE DE TURISMO A CHINA. — Palma de Mallorca (Logos). — Una delegación turística de la China Popular, presidida por el director del Departamento para Hispanoamérica, España y Portugal, So Ping Sut, ha llegado a nuestra ciudad, para conocer la organización turística mallorquina. China, que cuenta con 40.000 camas hoteleras, recibió durante el pasado año 200.000 turistas. «España es —ha manifestado— el cuarto de los países que aporta mayor número de visitantes después de USA, Alemania Federal y Francia».

* * *

EL PUEBLO DE JEREZ, NUEVO PROPIETARIO DE LA CASA NATAL DEL GENERAL PRIMO DE RIVERA. — Jerez de la Frontera (Cádiz) (Efe). — El pueblo de Jerez se ha convertido en el nuevo propietario de la casa natal del general Primo de Rivera, edificio que ha adquirido el Ayuntamiento de esta ciudad, en ocho millones de pesetas. La escritura de cesión la han firmado el alcalde de Jerez y Miguel Primo de Rivera y Urquijo, nieto del general, en nombre de la familia de éste. En la casa natal del general Primo de Rivera se va a instalar un museo dedicado a conservar todos los recuerdos del general, que cedió la familia hace ya algunos años.

* * *

ENCUENTROS DEPORTIVOS ENTRE ACADEMIAS MILITARES DE ALEMANIA Y ESPAÑA. — San Javier (Murcia) (Efe). — Esta mañana se han disputado, en la Academia General del Aire de San Javier, las competiciones deportivas que han enfrentado a las academias del Aire de Alemania y España, en sendos encuentros de baloncesto y balonvolea, con motivo del intercambio existente entre ambos países. Los actos deportivos dieron comienzo izando las banderas de Alemania y España, a los sones de los respectivos himnos. En balonmano la AGA venció a la escuela alemana por un apretado 29-28. Por su parte, en balonvolea la suerte favoreció a los alemanes, que ganaron por 3-1. La entrega de trofeos corrió a cargo de los directores de ambas academias, general Lambertin y coronel García González, respectivamente.

* * *

LAS TARIFAS DE TRANSPORTE DE VIAJEROS POR CARRETERA AUMENTAN EN UN 2,35 POR CIENTO. — Madrid (Efe). — Las tarifas máximas y mínimas vigentes en las empresas de servicios públicos discrecionales de transporte de viajeros por carretera quedan elevadas en un 2,35 por ciento, según Orden del Ministeroi de Transportes, Turismo y Comunicaciones que hoy publica el B. O. E. La razón de este aumento, según se explica en la citada Orden ministerial, se debe a las recientes elevaciones de los precios del gasóleo, que han hecho determinar su repercusión a fin de adecuar los precios autorizados de dicho transporte a sus costes reales y evitar así la producción de un déficit económico que venga a poner en peligro la eficaz prestación de dicho servicio.

* * *

POR AHORA, NO HACE FALTA EL PASAPORTE PARA PASAR A FRANCIA. — Irún (Guipúzcoa) (Efe). Por el momento no hace falta el pasaporte para cruzar la frontera de Irún y pasar a Francia, según ha informado la Delegación de fronteras del Norte de España. Ante el rumor difundido en las últimas fechas en Bilbao y San Sebastián, respecto a la necesidad del pasaporte para pasar a Francia, se había experimentado en la semana última un aumento en las peticiones del documento acreditativo internacional, dada la proximidad de las vacaciones de Semana Santa.

* * *

ARDE EL «HIPERMERCADO» DE MALAGA. — Málaga (Efe). — A primera hora de la madrugada continúa el incendio que sobre las 22,40 de esta noche, se ha declarado en los almacenes de electrodomésticos del supermercado «HiperMálaga». El incendio se ha propagado rápidamente a la zona de recreo del supermercado. A la una de la madrugada, según manifestaron los bomberos, el fuego estaba totalmente controlado, y esperaban que para primera hora de mañana pueda estar totalmente sofocado. Aunque todavía se desconoce la cuantía de las pérdidas, los directivos del supermercado señalaron que podrían rondar varias decenas de millones de pesetas, al haberse quemado todos los electrodomésticos almacenados, así como, más de treinta cajas registradoras.

* * *

LARA PRESENTARA PRUEBAS DE LA SALIDA AL EXTRANJERO DE DOCUMENTOS DE FRANCO. — Barcelona (Logos). — Mientras que la Dirección General de Bellas Artes y Archivos manifiesta que investigará la supuesta salida clandestina de España de los documentos del general Franco y que se le pedirán pruebas al editor Lara de que es cierto lo que afirma en tal sentido, dicho escritor ha declarado a «El Noticiero Universal» que presentará dichas pruebas. Yo presentaré las pruebas —dice José Manuel Lara— que están en el libro de Jiménez Arnau, que está casado con una de las hijas de los Marqueses de Villaverde. Allí se dice cómo y por dónde son sacados tales documentos del país. Por ahora, sólo puedo añadir que es una señora la que, en diversos viajes al extranjero, se ocupa de que estos importantísimos documentos salgan de nuestro país». El señor Lara confirma al vespertino barcelonés que hace ya muchos años ofreció 500 millones de pesetas para asegurar la edición de las memorias de Franco. «Hice este ofrecimiento porque sabía que una editorial norteamericana ofrecía, ya entonces, 250 millones de pesetas. Por su parte, una editorial alemana, ofrecía 150 millones...».

CRONICA DE TELEVISION

Madrid (Colpisa). — Los programas dramáticos continúan siendo uno de los contenidos más polémicos de la programación de Prado del Rey. El teatro a juicio de los estudiosos viene a ser la representación de la vida. Sin embargo hay algo en los espacios dramáticos de Televisión Española que logra poner una barrera entre el espectador y la pequeña pantalla y que los hace convertirse en poco creíbles. En ocasiones se trata de una apresurada dirección porque obliga a los actores a leer precipitadamente el guión y luego a grabar a marchas forzadas, en otras, es la selección de las obras bien de Mirinaque y Polison o en cualquier caso bastante lejanas del caminar de nuestro tiempo y hay muchas ocasiones en que falla también la propia interpretación de los actores.

Una mezcla de todo esto creímos notar en versión televisiva de la obra de Alejandro Casona «Prohibido suicidarse en primavera», dirigida por Sergio Shaff, e interpretada en sus principales papeles por Rosa María Sarda, Carlos Velat y Francisco Balcells. Dentro de la sobria ambientación, los personajes creados por Casona perdían parte de su original fuerza y lo mismo le ocurría al guión que descolgó en cierta medida el sentido entre lo poético y lo humorístico de esta comedia con sabor dramático.

En cuanto a la selección de autores, cabe resaltar este esfuerzo de los programadores de teatrales que la pasada temporada emprendieron una política de recuperación de escritores contemporáneos y de mejoramiento en la calidad general de «Estudio 1». Sin embargo, esta voluntad parece haberse dirigido más a mejoras que a un serio emprendimiento de renovar en profundidad este espacio. Alejandro Casona es uno de los autores recuperados en el medio, pero casi con una machacona insistencia ya que dos semanas atrás se ofrecía otra de sus obras «La barca del pescador».

Muchos de los realizadores de Televisión vienen mostrando repetidas quejas a la organización del teatro en el medio. Pilar Miró por citar un ejemplo descarta de momento su vuelta a los programas dramáticos «hasta que no cambie de verdad la política de ese departamento.

«No pienso volver —dice la realizadora— mientras no cambien las obras y los autores que se seleccionan, entre otras cosas». Bien es verdad que ella mientras tanto, tiene otras alternativas de trabajo en Televisión Española ya que se le ha ofrecido dirigir un programa informativo de carácter semanal en colaboración con Jesús Hermida.

«TEATRO BREVE»

Este espacio dominical sigue por su parte con el ciclo dedicado a autores españoles inéditos hasta ahora en Televisión Española. De lo visto hasta ahora lo cierto es que se distinguen firmas valiosas, dignas, y también mediocres. Pero ante todo es de resaltar la idea de Televisión Española en dar cabida a una serie de autores que han luchado constante e incansablemente por abrirse las puertas en el difícil mundo teatral español. Este es el caso del escritor que llega hoy a «Teatro-breve» Arturo Ruibal, con la obra: «La última vedette» quien paradójicamente es conocido sobradamente en Estados Unidos, donde su obra ha merecido incluso la atención de muchos estudiosos del teatro español. «La última vedette» es un relato de la vida de una mujer Verónica, que lleva muchos años actuando en espectáculos de revistas y la de dos hombres que la rodean: Esteban, que vive a costa de ella y Jorge, un joven que le dedica su vida y sus piropos a cambio de unas pocas pesetas. El autor propone algo así como la devoración de una presa por dos hombres diametralmente opuestos en apariencia. La realización de la obra corre a cargo de Jesús Yagüe y son sus principales intérpretes, Queta Claver, Fernando Delgado y Juan Diego.

«625 LINEAS»

Los tiempos de cambios han afectado también a este programa a punto de desaparecer, hecho que ha sido visto con no muy poco agrado por parte de su director, Santiago Peláez y el resto del equipo.

Hoy «625 líneas» contará con las siguientes colaboraciones: José Angel de la Casa, que hablará de deportes; José Luis Fradejas en la presentación de los musicales de la semana y Alfonso Eduardo que comentará los premios Oscar. El humor estará nuevamente a cargo de Juanito Navarro y Simón Cabido y como estrella invitada actuará Rosa María Lobo.

«FILMOTECA TV» (UHF)

Se proyecta esta semana el film de Robert Mulinga, «Contra corriente» (1967), interpretado en sus principales papeles por Sandy Dennis, Eileen Heckart, Jeff Howard y Patric Bedford. El argumento basado en la novela de Bel Kaufman, se desenvuelve en un colegio de jóvenes con problemas fundamentalmente puertorriqueños y negros, a donde llega una joven maestra. Esta se desanima bastante al comprobar los métodos empleados de enseñanza en este colegio, cuyo férreo reglamento es muy parecido al de un correccional. La película fue presentada en la XII Semana de Cine Religioso y de Valores Humanos de Valladolid y aborda los problemas sociológicos y la falta de comunicación entre los personajes, de forma un tanto convencional.

MERCEDES RODRIGUEZ

Todos los domingos
ANTENA Dominical
Cada sábado
ANTENA TV
y un jueves al mes
Ella
Revista para la mujer
Un servicio de
Diario de Burgos
Fundado en 1891
en su
90.º Aniversario

en "Cuatro dias" podemos instalarle Calefacción ROCA

Ahora es el momento de decidir la instalación de calefacción de su vivienda y que le estudiemos un justo y económico presupuesto

ALMACENES RILOVA
Material Sanitario y Calefaccion ROCA
Construcción, Lámparas, Articulos Regalo y Decoración
OFICINAS GENERALES
Avda. del Vena, G-1 Tel. 229833 — BURGOS

INDUSTRIAS GIMENEZ CUENDE, S.A.
Calefacción, ferretería, saneamiento, construción
Central: Paloma, 8, Apartado, 27
Tels. 20 92 40-41-42 y 20 42 08
Almacenes: Diego Polo, 20 - Tel. 20 46 40 - BURGOS

SUMINISTROS INDUSTRIALES
Enrique Fernández
CALEFACCIONES - SANEAMIENTOS
Exposición y Oficinas: Santa Lucía, 67 - Tel. 31 08 42
MIRANDA DE EBRO

sobrinos
saneamientos
sobrinos de valentin marcos, s.a.
ALMACENES DE TUBERIA
SANEAMIENTO Y CALEFACCION
Pol. Villalonquejar, C/1 - Tels. 20 02 40-41
Melchor Prieto, 27 - Tel. 22 19 47 - BURGOS

Operación CALEFACCION VIVIENDA HABITADA

POLICIA NACIONAL JUBILADO, HERIDO GRAVE EN ATENTADO PERPETRADO EN VIGO

Disparan contra un empleado de «La Gaceta del Norte», dentro del periódico

La primera semana de lucha contra el terrorismo, muy positiva

Vigo (Efe). — Un policía nacional retirado, José González, de 73 años, ha resultado gravísimamente herido al ser tiroteado por dos individuos encapuchados. El suceso ocurrió sobre la una y media de la tarde, cuando los encapuchados se presentaron en el domicilio del señor González Casal.

Los asaltantes portaban una pistola y una escopeta con cañones recortados y en el momento en el que el señor González Casal abrió la puerta hicieron fuego sobre él. Seguidamente abandonaron el lugar del suceso a pie y, posteriormente, se introdujeron en un automóvil con el que huyeron.

El señor González Casal en la actualidad se dedica a la administración de fincas.

Posteriormente, se informaba que el estado de salud del policía nacional jubilado José González Casal, evolucionaba favorablemente, según han confirmado a «Efe» fuentes médicas del sanatorio de Nuestra Señora de Fátima donde se encuentra internado.

ATENTADO CONTRA UN EMPLEADO DE «LA GACETA DEL NORTE»

Bilbao (Efe). — La rápida reacción de la víctima, que huyó antes de que disparasen contra ella, frustró esta mañana un atentado contra Gerardo Huezo Fernández, de 50 años de edad, viudo y con 2 hijos, empleado del departamento de administración de «La Gaceta del Norte».

Poco después de las once de esta mañana, dos encapuchados entraron en la sede de «La Gaceta del Norte» situada en la calle Henao, en pleno centro de la capital vizcaína.

Los dos desconocidos llegaron a la planta baja, donde se encuentra el departamento de administración y publicidad del periódico. Se acercaron a Gerardo Huezo Fernández e hicieron ademán de sacar un arma. Instantáneamente, el empleado reaccionó —pensó que se iba a atentar contra él, ya que ha recibido amenazas de muerte— y echó a correr hacia las escaleras de acceso a la redacción.

En ese momento los encapuchados efectuaron un disparo contra el fugitivo, y el proyectil atravesó una cristalera de la puerta situada al comienzo de las escaleras, pero no llegó a alcanzar a Gerardo Huezo Fernández. El empleado tropezó en el tercer escalón y cayó de bruces al suelo. El proyectil quedó alojado en una pared. Los agresores realizaron otro disparo, que tampoco alcanzó al empleado, que ya había conseguido ponerse a cubierto.

Los autores del atentado frustrado, huyeron a pie por la plaza Conde Aresti, doblaron una esquina y consiguieron huir. Ambos vestían anorak y pantalón azul, y uno de ellos era de estatura media y complexión fuerte.

Cuando los agresores huían un ciudadano que pasaba en ese momento por el lugar de los hechos gritó: «¡Asesinos asesinos!». La Policía montó una operación de vigilancia y control, al tiempo que instruyó las correspondientes diligencias.

En la sala de administración y publicidad de «La Gaceta del Norte» han sido hallados dos casquillos de bala calibre 9 milímetros «parabellum», marca «Geco», disparados con pistola. Este tipo de munición es utilizado habitualmente por ETA militar.

La asamblea de trabajadores de «La Gaceta del Norte» ha condenado, a través de un comunicado, el atentado frustrado contra su compañero, Gerardo Huezo Fernández.

LOCALIZADOS 23 KILOS DE GOMA-2

Vitoria (Efe). — Una llamada alertó hoy a la Policía sobre la existencia de 23 kilos de goma-2 en un escondrijo en la localida de Okoquina (Alava), donde fueron explosionados por artificieros de la Guardia Civil.

El comunicante, que no se identificó, precisó el punto exacto donde se encontraba el explosivo, según pudo saber «Efe» en fuentes oficiales

LA PRIMERA SEMANA DE LUCHA CONTRA EL TERRORISMO, MUY POSITIVA

Madrid (Logos). — Las investigaciones policiales en la lucha contra la organización terrorista ETA continúan dando resultados muy positivos a consecuencia de los cuales ETA (M) se ha visto en los últimos días muy disminuída en sus efectivos, tanto materiales y de estructura, numerosas incautaciones de armamento, depósito de armas y centros de apoyo, como humanos, según informa fuentes del Ministerio del Interior.

En los siete días reseñados, las fuerzas del mando unificado de la lucha contra el terrorismo han llevado a cabo un total de 44 presuntos terroristas puestos a disposición de la justicia y un muerto en enfrentamiento con las fuerzas de la Policía. De estos detenidos, 30 pertenecen a ETA (M), 10 a ETA (P-M) y cuatro a los comandos autónomos. Entre ellos se cuentan los autores materiales de nueve asesinatos, perpetrados en los años 1978, 1979 y 1980. Los responsables directos de otros tres asesinatos por haber realizado las vigilancias y facilitado la información a ETA y los autores materiales de otros dos asesinatos frustrados, ya que las víctimas no fallecieron a consecuencia de los disparos recibidos.

Asimismo se ha logrado la identificación de otros 10 más e intervenido un total de 31 armas, seis metralletas, siete pistolas, diez escopetas, seis granadas de mano y dos armas blancas.

Las mismas fuentes añaden que el descubrimiento e incautación de 134 kilogramos de goma-2 y 17 cajas de municiones.

«ETA DEL NORTE». REANUDA SU LUCHA

Bayona (Francia) (Efe). — La organización clandestina vasco francesa «Iparretarak» (ETA del Norte), anunció aquí su decisión de reanudar la lucha para la construcción de un «Euzkadi» unificado e independiente

En una rueda de Prensa celebrada clandestinamente en Bayona, un portavoz de «Iparretarak» declaró que los objetivos de su oganización son la destrucción del capitalismo y del imperialismo, y la construcción de un sistema socialista.

ATENTADO REIVINDICADO

Pamplona (Efe). — El atentado contra el guardia civil retirado, Teodoro Jaca Goya, perpetrado anteayer en Pamplona ha sido reivindicado por ETA (M), según publica hoy el diario «Eguin».

JUGARON CON UN «COCTEL MOLOTOV»

Pontevedra (Efe). — Un «cóctel molotov», que había sido colocado en una ventana de la parte posterior del palacio de Justicia de Pontevedra, estuvo a punto de hacer explosión cuando dos niños se dedicaban a dar patadas al artefacto.

A última hora de la mañana de hoy dos niños que jugaban en las inmediaciones del palacio de Justicia encontraron en una de las ventanas de la planta baja una bolsa de plástico. Los niños comenzaron a dar patadas a la bolsa y de ella comenzó a salir humo. Esta circunstancia asustó a los muchachos y abandonaron su juego.

Posteriormente fuerzas de la Policía Nacional acudieron al lugar del hallazgo y descubrieron que la bolsa contenía un «cóctel molotov».

El Pleno del Consejo de Castilla y León acordó por unanimidad la solicitud del Premio Nobel de la Paz para S. M. el Rey

Se reunió ayer en Avila y fue derrotada una propuesta socialista

Algunos nombramientos, aprobación de presupuestos e informe sobre promoción regional turística

Avila (Logos). — El Consejo General de Castilla y León ha celebrado en la Diputación el Pleno del Consejo, al que han asistido su presidente, señor García Verdugo y 47 consejeros que representaban a todas las provincias de la región.

Antes de comenzar la sesión el consejero por Valladolid y senador del PSOE, Juan Antonio Arévalo, pidió a la presidencia la supresión de los puntos 2, 3 y 6 del «orden del día "que se referían a la aprobación de la plantilla para el Consejo a las normas de retribuciones y a los presupuestos generales para 1981.

Esta proposición del señor Arévalo degeneró en una polémica inicial en la que en el mismo sentido que el senador de Valladolid, intervino el independiente Bosque Hita, quienes justificaban su petición en el hecho de que las convocatorias le habían llegado con 48 horas y no había tiempo para estudiar y conocer profundamente los asuntos. Intervino el señor García Verdugo para decir que los temas controvertidos habían quedado debidamente aclarados en la Junta de Consejeros y Comisiones delegadas a las que por su voluntad no asistían los consejeros del PSOE. Replicó el señor Arévalo y a continuación lo hicieron el senador de UCD, por Valladolid, señor Fernández de la Reguera, y más tarde el representante por Burgos, señor Laborda, del PSOE, y finalmente el abulense Alberto Dorrego, de UCD, conviniéndose en someter a votación la propuesta socialista de supresión de los tres puntos del «orden del día» y lográndose seis votos a favor de ésta, correspondientes a los cinco consejeros socialistas y al independiente de Avila, Bosque Hita, y 41 en contra, sin que se registrasen abstención alguna.

Seguidamente, comenzaron a debatirse los 16 puntos del «orden del día» de este Pleno del Consejo General de Castilla y León. Fueron aprobados los puntos 1, 2 y 3 que correspondieron a la aprobación del acta de la sesión anterior, aprobación de la plantilla del Consejo para 1981 y dar cuenta del acuerdo tomado por la Junta de Consejeros sobre las normas de retribuciones. En cuanto al punto 3 sobre nombramientos y otros asuntos de personal, quedaron nombrados Maisés Buenadicha para Educación y Cultura; José Luis Vallejo Flores para Asuntos Sociales; Alberto Romero Batallán, para Agricultura y Fomento, y Martínez Elipe, de Administración Local.

También fueron aprobados los presupuestos generales del Consejo para el presente año por 385 millones de pesetas.

El Consejo fue informado sobre la propuesta de promoción turística de Castilla y León en colaboración con la secretaría de Estado para el Turismo. Asimismo fue aprobado el informe sobre la designación de jurado para el monumento a Jorge Manrique, en Paredes de Nava y aprobación del presupuesto. En cuanto a la petición al Gobierno de convocatoria de asamblea de parlamentarios y Diputaciones con vistas a la elaboración del Estatuto de Autonomía, convocará el Consejo cuando reciba la solicitud de los Partidos UCD y PSOE en torno al 25 de Abril.

Finalmente fue leída y aprobada por unanimidad una solicitud del Premio Nobel de la Paz para S. M. el Rey don Juan Carlos.

ACUERDOS DEL ATENEO DE MALAGA

Málaga (Efe). — El ateneo malagueño ha acordado dirigirse a los demás Ateneos y Asociaciones Culturales de España y Latinoamérica con la invitación de que se adhieran a la petición del Premio Nóbel de la Paz para el Soberano español.

TAMBIEN EL ATENEO MERCANTIL DE VALENCIA

Valencia (Efe). — La nueva Junta directiva del Ateneo mercantil de Valencia ha ratificado su petición de que se conceda el premio Nobel de la Paz al Rey don Juan Carlos.

La Junta señala «el papel motor que ha desempeñado el Rey en la dificilísima transición de un Régimen autoritario a un sistema constitucional y democrático».

Más de 2.500 delegados asistirán a la asamblea de gobernadores del BID

(Viene de primera página)

otras dos operaciones, por un importe total de 10.000 millones de yenes, con garantía del Estado para una de ellas (7.500 millones de yenes), que ha sido aprobada por el Consejo de ministros en su última reunión.

El préstamo fue suscrito en su totalidad entre cuatro Bancos, bajo la dirección de «The Long-Term Credit Bank of Japan», importante Banco japonés que ha dirigido y participado en numerosos préstamos sindicados para empresas españolas.

MUEBLES RIOS SIGUE CON SU LINEA DE DESCUENTOS

DORMITORIO JUVENIL DE MADERA NATURAL, COMPUESTO DE DOS CAMAS CON COLCHONES, MESILLA, MESA ESTUDIO Y ESTANTERIA.

PRECIO: 37.200 PESETAS

y DESCUENTOS DEL 20 % EN TODOS SUS ARTICULOS

◆ AMPLIAS FACILIDADES

◆ REALIZAMOS PROYECTOS DE DECORACION

MUEBLES - REGALOS

AVENIDA DEL CID, 46

PETRONILA CASADO, S/N.

R selección diseño

RIOS

DEFENSA DE LAS CONMEMORACIONES

Por José María ALFARO

HAY gentes —en este caso escritores, publicistas, intelectuales— a quienes les gusta protestar de todo. Es una receta muy antigua para hacerse notar, para llamar la atención, para que se fijen en uno. Por ahí pululan verdaderos profesionales de la negación, el desplante y la invectiva. Oponerse a lo que sea, se diría el motor de su actividad más o menos profesionalizada. Un retumbante coro —no siempre con una feliz orquestación— se dedica periódicamente y bajo los imperativos de su sistemática negatividad, a dirigir sus melopeas contra las conmemoraciones centenarias, que suelen celebrarse en homenaje a eximias figuras. Sus argumentos acostumbran comenzar y concluir en los malhumorados desahogos de sus destemplanzas.

Como siempre hay alguna personalidad en trance de rememoración centenaria, es fácil escuchar los ásperos desacordes de los gritos protestatarios. Las razones esgrimidas con más frecuencia —por lo que llevo leído y escuchado—, se apoyan generalmente en la utilidad y vaciedad de tales festejos recordatorios. Poco es lo que se adelanta —de creer a los detractores— en el riguroso conocimiento y valoración de los homenajeados, con el montaje de unas cuantas veladas de signo y empaque académicos o con la publicación, en diarios y revistas, de algunos artículos concernientes a la figura evocada y su obra.

EL REDESCUBRIMIENTO DE GONGORA

Independientemente de la escasa validez que aportan esas afirmaciones —como luego veremos—, bueno será adelantar que sus broncos y desapacibles sustentadores no se conforman, habitualmente, con disparar sus armas impugnadoras. Estos maestrillos del desdén y el descontento gustan asimismo de poner su paño al púlpito; y tras desacreditar a los fervientes homenajeantes sueltan, así al desgaire, como quien no quiere la cosa, su trivializada referencia al personaje conmemorado: una apostilla —claro está— tópica y adocenada, con regateos de manual o enciclopedia para estudiantes.

La realidad —y vamos a lo que importa— es que los centenarios con campanas echadas al vuelo han servido, en no escasas ocasiones, para redescubrir y acercar obras decisivas en la historia de la cultura. En España tenemos bien a mano —al margen de excesivos manoseos y cifras indocumentadas—, el significativo acontecimiento que supuso el despliegue jubilar con motivo de cumplirse los trescientos años de la muerte de Góngora. Las modas habían recubierto de olvido y juicios apresurados y desdeñosos buena parte —acaso la más original y reveladora— de la producción gongoriana.

Don Luis de Góngora fue, durante largo tiempo, un recluso en los desvanes de las letras. Preceptistas e historiadores literarios repetían, con monótona obstinación, aquello de los dos góngoras: el bueno y el malo, el de la vena popular y jocunda y el perdido en las fragosidades y despeñamientos del culteranismo. Naturalmente, una vena medio soterrada mantuvo, a través de los tres siglos, un culto casi esotérico a la lírica gongorina, a sus hallazgos poéticos y su vocación por hacerle saltar chispas al lenguaje.

Los poetas del «modernismo» —he ahí el caso de Rubén Darío—, ya habían vuelto sus ojos hacia Góngora. Pero sería Dámaso Alonso, con su edición de las «Soledades» —contribución del gran escritor y crítico de los afanes conmemorativos—, quien situara las aportaciones gongorinas en el centro mismo de la moderna literatura española. Lo demás es suficientemente conocido. A partir de ese instante —y con el año de la muerte de Góngora como fecha jubilar y divisa— se comenzó a hablar de «la generación, o grupo poético, del 27», con todas sus consecuencias, porfías y consagraciones.

QUEVEDO, DOSTOYEVSKI Y RUIZ DE ALARCON

No tan espectacular, pero no menos profunda, está resultando la controversia en torno a Quevedo, entablada el pasado año con ocasión de cumplirse los cuatro siglos de su nacimiento. Salvo para los contumaces arrellanados en el tópico —aunque, a veces, lo adornen incluso con perifollos de modernidad—, bastantes cosas han sido clarificadas en torno a la figura mítica del señor de la Torre de Juan Abad. Entre otras, una ciertamente de alguna importancia: que el caballero de Santiago, don Francisco de Quevedo, rondador del poder y sometido a las naturales vueltas de la rueda de la fortuna política, no fue una víctima de la peyorativamente denominada «España negra» más allá de la medida en la que él mismo viviera como activo componente de su tejido legendario.

Apenas alborear el año —ya que el autor de «Los hermanos Karamazov» murió el 28 de Enero de 1881— las luces y los homenajes centenarios han vuelto sus focos hacia Dostoyevski. Se me dirá que la suya es una presencia permanente y que hasta las últimas promociones leen «Crimen y castigo» con fervor y avidez de descubrimiento, semejantes a los de quienes asistieron a su enceguecedora aparición, Dostoyevski sigue vivo; y buena prueba de ello, si es que hiciera falta un ribete de confirmación, son los recelos que su obra levanta en la URSS, donde durante lustros se han mantenido sobre ella el duro veredicto de la prohibición. Pero el correr del tiempo revela inesperadas perspectivas o agrega matices alucinadores. Octavio Paz, por ejemplo, ante las solicitudes jubilares, acaba de producir un ensayo centrado en la proyección de la imagen dostoyeskiana, de lectura absolutamente recomendable para devotos —o no— del autor de «Endemoniados».

Y ya que un nombre mejicano ilustre ha saltado ante nosotros, bueno será abrir plaza al recuerdo de otro gran escritor nacido hace cuatrocientos años, en la Nueva España: Juan Ruiz de Alarcón. Su vocación, apenas comenzada, ha desperezado algunas apatías, poniendo a punto el diálogo y la sorpresa ante el redescubrimiento del gran dramaturgo. Así como las investigaciones sobre las esencias de su personalidad, en la que el ingrediente criollo agregaba nuevas luces a nuestro teatro.

El espacio no permite seguir añadiendo otras pruebas. Pero me parece que la selección de unas pocas basta para una demostración de urgencia, en contra de los maniáticos reventadores de las conmemoraciones culturales.

ARGENTINA 1944 - 1981 (III)

De la crisis social a la ban

El día 12 só Octubre de 1963 tiene lugar la toma de posesión del nuevo presidente Arturo Umberto Illía para el período 1963-69. El año 1964 transcurre para Argentina entre continuos sobresaltos: la CGT amenaza e incluso inicia su «plan de lucha» con la ocupación de fábricas y empresas. El ex - presidente Perón anuncia su vuelta en un mensaje hecho público a finales de Agosto, en el que decía, entre otrdas cosas: «En este lapso, el atropello a la Constitución y a la Ley ha sido la norma, hasta el punto de desvirtuar la justicia, provocando una verdadera anarquía política y una profunda crisis económica, que progresivamente ha llevado a la miseria popular, la injusticia social y a la natural reacción de las fuerzas populares... Algunos militares sueñan con la presidencia aunque sea a costa de una desgracia nacional...

Este mensaje causa inquietud en ciertos grupos, y gran regocijo en los núcleos peronistas... Destacadas representaciones de las Fuerzas Armadas se oponen terminantemente al regreso de Perón. El Gobierno no ha fijado su actitud ante el anuncio, y la polémica con el sector militar revolucionario, que llega incluso a propagar el golpe de Estado. Pero, en el mes de Diciembre se anuncia el fracaso del regreso del ex- presidente a Argentina, que queda frustrado en Río de Janeiro por decisión de las autoridades brasileñas. Días más tarde se multiplican los incidentes entre peronistas y policías en Buenos Aires, y en otras ciudades. A mediados de Diciembre, adquiere singular gravedad, la huelga general, huelga que tiene amplia repercusión en las localidades obreras de lo suburbios.

En la gráfica, Arturo Umberto Illía, que fue presidente en Octubre de 1963 hasta que los militares se hicieron con el cruento el día 28 de Junio de 1966. — (Fot

EL GOBIERNO ILLIA

Toda la política de este año de 1964 está supeditada a las elecciones de Marzo de 1965. El gobierno Illía tiene su más tenaz oposición en el CGT. Por otra parte, restituye la legalidad al partido comunista, a pesar de las censuras que también se le dirigieron por haber puesto en práctica durante el año 1964 medidas de creciente intervención estatal. Termina un año difícil para Argentina que enjuicia así el general Aramburu: «Con este gobierno se han agudizado los males sociales; la política económica, en vez de impulsar al país a la generación de mayor riqueza, ha creado condiciones negativas para el ahorro, la inversión y el progreso. Como saldo de todo ello, aumentan los que piensan que nuestro proceso puede calificarse de estancamiento, mientras negros nubarrones se ciernen nuevamente sobre la estabilidad institucional».

Frente al suceso político de las elecciones de Marzo, Argentina muestra en los primeros días del año 1965 un déficit presupuestario de casi ciento treinta mil millones de pesos, por lo que la situación económica ha de considerarse dramática. Se celebraron las elecciones, en las que contendieron: el Partido Socialista; el Movimiento de Integración y Desarrollo; el Partido Demócrata - Cristiano; el Partido Socialista Democrático, el conservador popular, el laborista, Unión del Pueblo Argentino, presidido por Aramburu, Unión Popular, Alianza Popular y Acción Popular Argentinista. Sale triunfante Unión Popular, auspiciada, apoyada y mantenida por el peronismo. Al día siguiente de las elecciones, un diario argentino comentó: «Diputado más o menos, lo cierto es que hay en el país un treinta por ciento de peronistas, un treinta por ciento de radicales y otro treinta por ciento que se divide en pequeños partidos tradicionales. En suma, habrá que ver lo que ocurre dentro de dos años». El uno de Mayo inauguró Illía el nuevo período parlamentario del Congreso, y se plantea una singular incógnita: de un lado, las Fuerzas Armadas, opuestas en su mayor parte al peronismo, que, sin embargo ha salido triunfante; y de otro, la débil posición del gobierno, virtualmente derrotada en las elecciones.

En opinión de editorialistas de Prensa y observadores políticos, «al cabo de una década de que se intentara barrer el peronismo, esos tres millones de votos respaldan indudablemente una libertad popular y reafirman el hecho de que el justicialismo caló hondo en la Argentina y de que la nostalgia peronista perdura, sobre todo entre las clases populares».

ONGANIA, PRESIDENTE PROVISIONAL

El 12 de Octubre de 1965, un nuevo mensaje del presidente Illía señala que «podemos afirmar, con convicción, que hemos dado las condiciones para la paz en la República». Pero el 22 de Noviembre el general Onganía, por desacuerdo con el nombramiento de un nuevo secretario de Guerra dimite como jefe del Ejército, designándose para este cargo al general Pascual Angel Pistarini. La crisis política se agudiza: el enfrentamiento entre los poderes legislatios y ejecutivo es ya un hecho. De nuevo hay huelgas, ocupaciones de fábricas, paros, conflictos internacionales. A finales de Diciembre del 65, se hace público un documento del partido demócrata - conservador reflejando que el año que termina ha sido una etapa más en el ya «tan largo como injusto estancamiento argentino». Añade una fuerte crítica al peronismo: «Peronismo y radicalismo son las dos caras de una misma moneda».

En los primeros días de Enero de 1966 se registran brotes de violencia en Buenos Aires: el ambiente es propicio al golpe de Estado. Persiste el descontento popular, las huelgas y choques callejeros están a la orden del día, y el terrorismo, y la violencia empañan la confusa situación política del país. La presencia de Isabel Martínez de Perón y sus reiterados anuncios de un próximo regreso de Perón aumentan la confusión política. Una figura oficialmente retirada es el centro de atención: el general Onganía. A últimos de Enero se constituye el Comando Superior Delegado de la Unidad y Solidaridad Peronista, ocupando la presidencia la señora de Perón, mientras se vislumbra una escisión del justicialismo; el tema de los disidentes es: «Lealtad a Eva Perón». Se llegan a producir altercados en el Congreso Argentino cuando el ministro de Trabajo defiende la Ley de asociaciones profesionales, mientras aumenta la agitación gremial.

El uno de Mayo, el presidente Illía inaugura el 97° período legislativo de las sesiones del Congreso Nacional: «Estamos en condiciones de ser una verdadera potencia mundial». A primeros de Mayo, la Cámara electoral niega personalidad política al partido Justicialista, entablándose una verdadera batalla campal en el Congreso.

A mediados de Junio la situación argentina puede compararse a la que procedió a la caída de Frondizi: hay una verdadera crisis constitucional en la que las Fuerzas Armadas permanecen divididas. Un memorándum de los jefes militares critica la política económica y la marcha general de la administración; las reuniones de altos mandos militares se suceden. Un temario de tres puntos consistentes en plan político, comunismo y medios para asegurar el orden interno, se llevan a debate ante el presidente. Al fin, la situación hace crisis. El día 28 de Junio de 1966 un golpe militar incruento pone el poder en manos del Ejército, pero la renuncia presidencial no se produce de inmediato. Es necesario que el general Alsogaray, en unión de ocho coroneles y dos civiles, penetre en la Casa Rosada para exigirla. Ese mismo día el doctor Illía es arrestado y obligado a abandonar la Casa Rosada.

La revolución militar, a la que fue ajena toda participación popular, estuvo representada en un principio y provisionalmente por un triunvirato militar, compuesto por el general Pistarini, el almirante Varela y el general Adolfo Alvarez. Este tri[illegible] mo presidente p[illegible] ca al federal Ju[illegible] ponía las cau[illegible] derrocamiento de[illegible] política auténtica[illegible] país en un escen[illegible] el país viciado [illegible] la designación de[illegible] litar anuncia que[illegible] te Suprema y l[illegible] dan disueltos. E[illegible] juramente el nu[illegible]

BALANCE DE D[illegible]

Toda la Pre[illegible] tensamente la [illegible] y la subida al [illegible] ¿cuál fue el [illegible] cricunstancias [illegible] origen estuvo, e[illegible] tento que reina[illegible] das por la falt[illegible] problemas que [illegible] tración comunis[illegible] déficit económic[illegible] ventes, el error [illegible] no estimar lo s[illegible] de las Fuerzas [illegible] impresión de l[illegible] ción, se puede [illegible] causas que inter[illegible] el derrocamiento [illegible] para hallar uno [illegible] nista y su falta [illegible] considerablemen[illegible] triales y comerci[illegible]

Ya con Ong[illegible] en dictarse la [illegible] tidos políticos, [illegible] Julio de 1966. E[illegible] los objetivos de [illegible] las orientaciones [illegible] interior, exterior[illegible] de seguridad y [illegible] meros problemas [illegible] tarse hacen refe[illegible] la autonomía u[illegible] la devaluación [illegible] el 8 de Agosto. [illegible] mes, tiene lugar [illegible] ro que afecta a [illegible] huelga en Se[illegible] obreros portuar[illegible] viembre, se pro[illegible] Diciembre es [illegible] para el gobierno [illegible] entre sindicatos [illegible] pen. El día 14 [illegible] general, y dos [illegible] el año, el gobi[illegible] su dimisión. En [illegible] año, Onganía re[illegible] gentina sobre las [illegible] su deseo de no [illegible] ral y ataca a l[illegible] ya no expresab[illegible]

El año 1967 c[illegible] gas y manifestac[illegible] mo de comunic[illegible] sindicatos en los [illegible] tor que verdade[illegible] den interno y a[illegible] Argentina es la [illegible] intereses monopo[illegible] res que pretend[illegible] huelgas, hasta [illegible]

Diario de Burgos

Fundado en 1891

ESPECIAL

DOMINGO

Domingo, 5 de Abril de 1981

FINAL DE NUESTRO CONCURSO DE GRABADOS Y FOTOGRAFIAS

DIARIO DE BURGOS

DE AVISOS Y NOTICIAS

NO SE PUBLICA LOS DOMINGOS

Año I. Miércoles 1.° de Abril de 1891. Núm. 1.°

SUSCRIPCIÓN

BURGOS.	Trimestre, pesetas	3'50
	Semestre.....	6'50
	Año.....	12
FUERA.	Trimestre, pesetas	4'50
	Semestre.	8
	Año.....	15
EXTRANJERO Y ULTRAMAR.....	Año..	30

Número 5 céntimos.

Imprenta, Redacción y Administración

ISLA, 11

Pago adelantado

ANUNCIOS

En 1.ª y 2.ª plana: línea, pesetas 0'25
En las restantes..... 0'10
Esquelas de defuncion y aniversario desde 5 pesetas en adelante. Comunicados á precios convencionales.
Se reciben anuncios y suscripciones en la Administración y en la librería de D. Calixto Avila.

BOLETÍN RELIGIOSO

SANTO DE HOY.—Santa Teodora y San Venancio.
IDEM DE MAÑANA.—San Francisco de Paula.
Ejercicio piadoso del Sagrado Corazón de Jesús.—Convento de la Merced: viernes á 1/2 de la tarde.

ESTADO DEL TIEMPO

Temperatura á la sombra en el día de hoy: á las 9 de la mañana, 9; á las 3 de la tarde, 10°
El barómetro marca variable, con tendencia á lluvia.

Ferrocarril del Norte — **SERVICIO DE BURGOS** — Salida de trenes para

IRÚN.—Expres: 5,20 m.—Correo: 10,22 m.—Mixto: 11,50 n.—Sud-expres: 4,30 t.
MADRID.—Expres: 8,36 n.—Correo, 4,41 t.—Mixto: 3,25 m.—Sud-expres: 2,44 t.
Llegada de mercancías.—Mañana publicaremos en sección especial las listas que nos facilite la Compañía.

ESPECTACULOS

Función para el jueves 9.—Estreno de la aplaudida comedia en tres actos, titulada *Los bombones*, y la zarzuela en un acto *Los carboneros*.

Aguas azoadas.—Toda clase de catarros agudos, angina, farangitis, etc. de naturaleza catarral, se curan en muy pocos días con las *Aguas azoadas* el asma, enfisema pulmonar crónicos y la tísis incipiente: se alivian notablemente mejor que con cualquiera otra medicación.—LAIN-CALVO 59, BURGOS.

Nueva Camiseria de José Diez Ortega.—Primera casa en artículos del ramo. Acaba de llegar un surtido completo de corbatas fantasía, abanicos, sombrillas, y bastones; todo de última novedad.—PLAZA MAYOR 52, BURGOS.

Centro de vacunación.—Se ha establecido en esta ciudad, plaza Mayor, núm. 1, entresuelo, á cargo de los Sres. Médicos D. Antonio Santaolalla y D. Máximo Díez de la Lastra, con la linfa del Instituto de vacuna suiza de Ginebra (Lancy), premiada con medalla de oro en varias Exposiciones.
HORAS DE VACUNACION: Todos los días no festivos, de dos á cuatro de la tarde.
PRECIOS: Una vacunación en el Centro 2 pesetas, á domicilio 4 id.

Manuel Rico y Gil, banquero.—Véase anuncio pág. 12.

Farmacia de Escolar.—Véase anuncio pág. 13.

A lo largo de un año, DIARIO DE BURGOS ha venido manteniendo su concurso de grabados y fotografías, lo que quiere decir que se han publicado casi quinientas pruebas demostrativas del gran calor con que dicho concurso fue acogido. Nosotros sabemos del gran éxito que ha tenido entre todos los burgaleses y, especialmente, entre los muchos estudiosos que han coleccionado esos documentos. Creemos haber satisfecho los postulados de una amplia aceptación del criterio burgalés, con lo que nos damos por satisfechos. Pero hemos de suspender temporalmente este concurso por razones que han de parecer obvias a todo lector, sobre todo si se tiene en cuenta el aspecto estrictamente periodístico.

PREMIOS DEL ULTIMO TRIMESTRE

Tras eso, además de agradecer el verdadero fervor con que el concurso fue recibido por participantes y lectores, pasamos a anunciar que el resultado correspondiente al cuarto trimestre ha sido el siguiente:

Primer premio (diez mil pesetas y cuadro), para don Jesús Villalain Braceras, por los grabados que se publicaron en nuestras ediciones de los días 15 y 22 del pasado mes de Febrero.

Accésit (cuadro), a la gran colección de grabados publicados los días 11 y 18 de Enero de este año, enviados por gentileza de don José María Codón.

Otro accésit para don Justo del Río, en mérito al valor periodístico de la fotografía que fue publicada el 25 de Enero pasado.

A estos señores, DIARIO DE BURGOS ruega se pasen por nuestras oficinas (San Pedro de Cardeña, 34), el próximo jueves, día 9, a las seis de la tarde, para recibir los galardones que han conquistado.

Reiteramos nuestra gratitud a todos los participantes, así como la enhorabuena a los galardonados, en el entendimiento de que nuestra decisión de suspender el concurso es temporal.

Y una nota que queremos explicar: hemos cerrado el éxito del concurso con un grabado muy querido por esta Casa y por muchos burgaleses. Se trata de la reproducción facsímil de la primera página del DIARIO en el primer número de uno de Abril de 1891. Ahora se han cumplido noventa años de su vida y, ello al margen, estamos seguros de que supone una aportación sustanciosa para la Historia contemporánea de Burgos. Nos ha parecido de justicia darnos esta oportunidad de ofrecer un documento de nuestra vida periodística, fuera de concurso.

DESDE KYOTO

VIAJE A ORIENTE

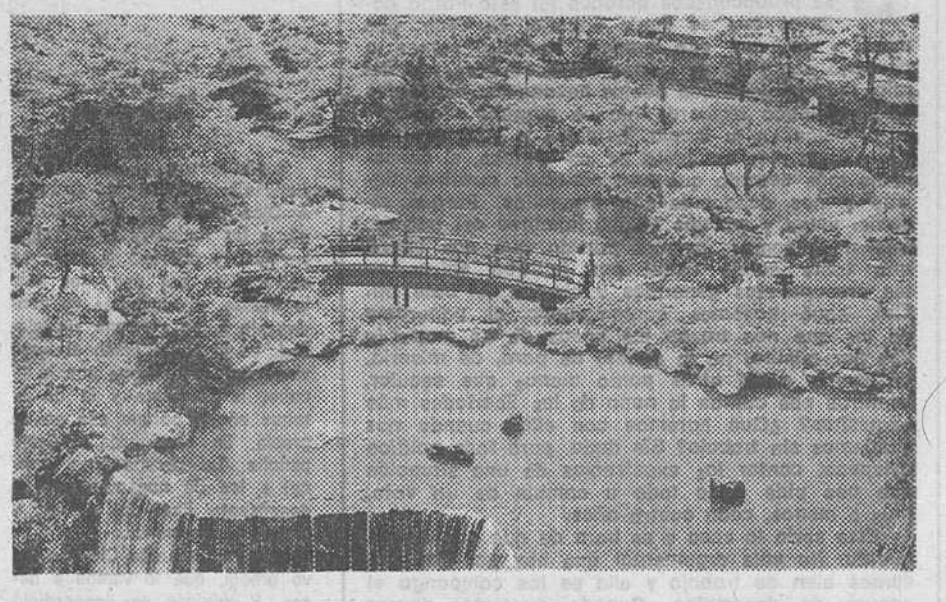

Clásico jardín Japonés.

PAGINA 26

UNA RUINA QUE CLAMA AL CIELO

LA CASA NATAL DE FRANCISCO DE GOYA

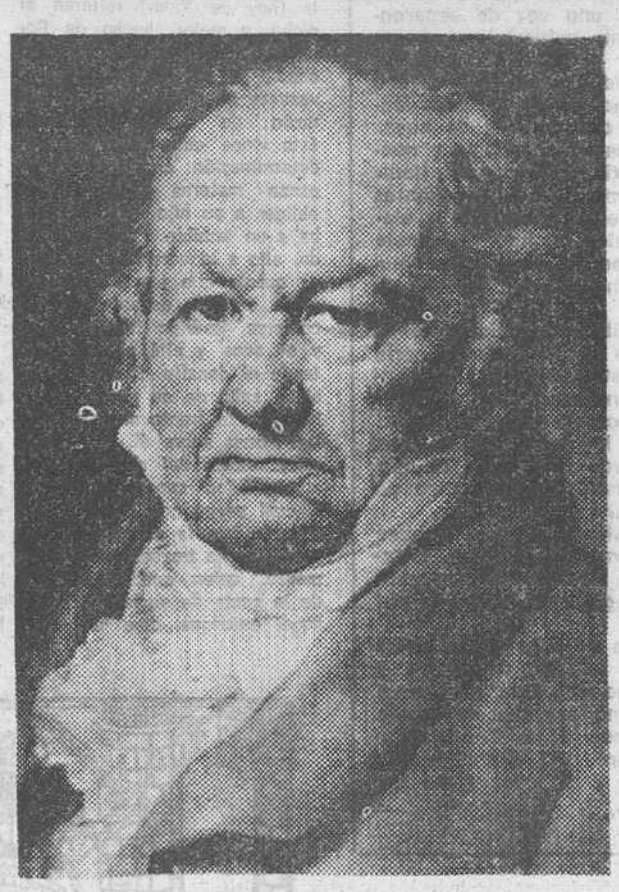

Autorretrato de Francisco de Goya.
(PAGINAS CENTRALES)

Contiene también este ESPECIAL

- «Dos por minuto».
- «Del pequeño Cid al gran Ruiz Díaz».
- «Alfoz», un grupo burgalés de Teatro-Escuela.
- «Burgos, siglo XX».
- «Actividades dramáticas en el Teatro Principal de Burgos».
- «Desde Kyoto. Viaje a Oriente».
- «Finalizado el II Cine-Forum Infantil Municipal.
- «Las insondables magnitudes del Universo».

EL IMPENETRABLE MUNDO DE LOS MAYAS

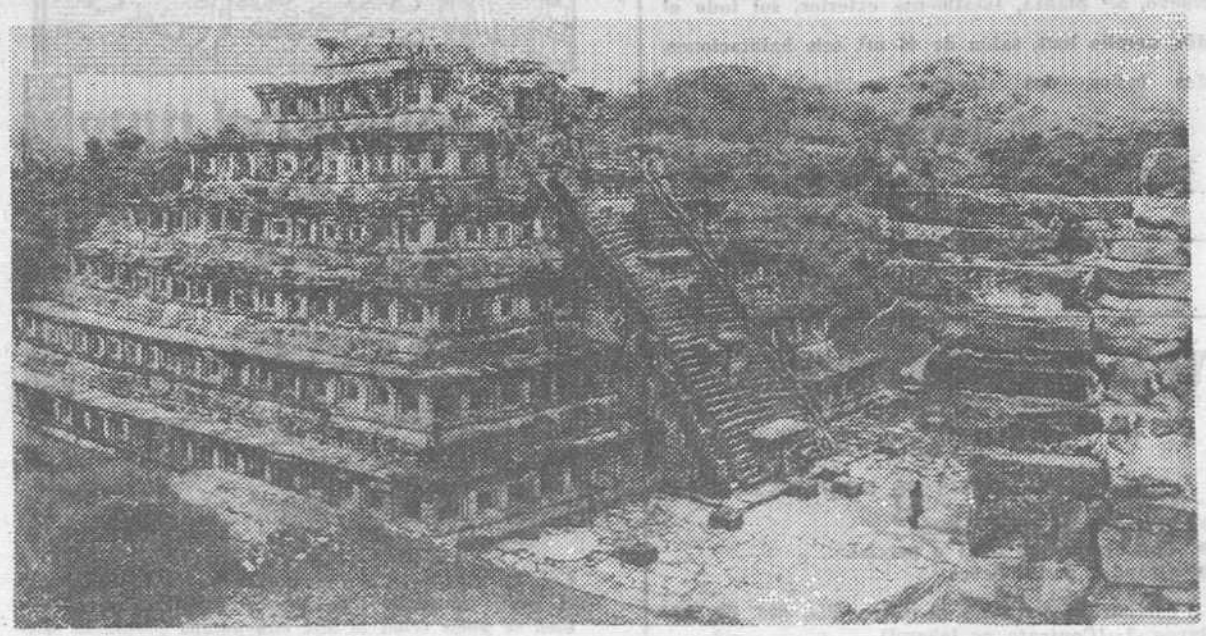

Una de las más notables pirámides de la cultura maya. — (Foto FIEL-EFE).

PAGINA 26

DOS POR MINUTO

Por Alfonso SALGADO

SEGUN las últimas estadísticas, cada minuto se producen dos parados en esta Patria dolorida que se llama España. Es decir, que usted y yo, que aún tenemos trabajo, vamos a perderlo como no se ponga fin a esta cuerda del reloj más enojoso que hemos llevado los españoles en la muñeca izquierda (no es ninguna alusión).

Estamos en la inopia. Estamos a decir verdad, viviendo la más completa de las tiranías, el despotismo más iletrado que han conocido nuestras tierras y nos quedamos tan tranquilos. Porque dígame: usted y yo, que somos hombres del trabajo, que no tenemos un mal partido que nos libere, una triste salida fiscal por la que entrar en los presupuestos generales a chupar del bote oficial, ¿qué hacemos contemplando el panorama de los que nos trazan las líneas de un mapa (a dos por minuto, no lo olvide) de paro, de miseria, de vuelta a un atrás punto menos que secular, mientras nos cantan la nana de las libertades más exquisitas? ¿Qué haremos con ellas cuando nos quedemos sin trabajo? Sin duda, para todo político avispado, cantar las excelencias de una situación que nos pide darlo todo a cambio de un voto, más o menos, cada cuatro años.

Esta sería la cosa y es hora de que nos demos cuenta. No vale argumentar que hoy por hoy, andamos bien de trabajo y allá se las componga el seguro de desempleo. Cuando queramos darnos cuenta puede ocurrir que se acabó la discusión, de que ni galgos ni podencos y que estemos en la mismísima calle porque quien tuvo obligación de usar de la imaginación, ni la tenía ni sabía emplear la que le brindaban.

Sí, está muy seria la cosa. No ha completado uno la mitad de un párrafo y ya hay otros dos compatriotas a la intemperie del desempleo, del puñetero paro y desayunándose con todas las declaraciones de los que no van al dicho paro, por lo menos hasta las próximas elecciones. Todo depende de usted y de mí y de unos cuantos más. Es amarga, tiene que serlo, esa experiencia de pasar por el paro sin que una voz de esperanza, un grito de ánimo, una palabra que invite a la ilusión, venga a decir a los miles, millones de famélicos que esto no va para largo. Por eso le digo, para que puedan hablar por la experiencia, si no sería conveniente que muchos de nuestros representantes, tan conspicuos, sabios y queridos ellos, que en las próximas elecciones (tampoco va por alusiones) dejáramos a unos cuantos a la intemperie del desempleo. Volveríamos a elegirlos en los comicios siguientes, cuando nos conste que ya han saboreado el pan del paro (si es que hay pan en él) y puedan hablar por experiencia propia.

Lo dicho no es un exabrupto. Quiere ser la verdad y nada más que la verdad. Quiere serlo porque han dicho las estadísticas que hay dos parados por minuto, que hay millones de miserables con el nombre de la democracia en los labios... ajenos, que hay otros tantos hambrientos a quienes se consuela con las palabras más finas al uso. Como si les dieran bicarbonato para aperitivo de su apetito razonable. Lo mismo.

No hace falta aducir a Montesquieu, a Hobbes o al «sursum corda» para razonar que todo sistema que no procura y hace el bien común, está más inhabilitado que un ciego para la crítica del arte plástico. Luego...

Bueno, a no ser que dos parados por minutos no sea una desgracia, que la falta de talento y de ganas para resolverlo no sea una peste que nos ha caído a todos. A no ser que tengamos que recitar la Ley de Defensa de la Constitución para consolarnos del hambre que ahora mismo, puede ser ajena para usted y para mí. A no ser que sea eso.

ESTAMPAS BURGALESAS

DEL «PEQUEÑO CID» AL GRAN RUY DIAZ

(La leyenda «verdadera»)

Por Juan José PEREZ SOLANA

Según parece, el folletín o serial televisivo se ha acabado. A Dios gracias y muchas. Jugar a las fantasías es ejercicio hermoso y por eso la serie se salva. Sólo por eso. Por todo lo demás, el «invento» es condenable y se condena sin piedad. La leyenda, como el buen vino, necesita tiempo que la incube, la fermente y la dé el toque añejo, porque esa es su gracia. En otro caso, brevaje panolis. Tal parece (nos parece) a los de nuestra tierra el desencanto final del bueno y casi «supermancito» Rúy, oséase, el Pequeño Cid. No tuvo gracia, que lo vamos a hacer. Y además se desperdició la oportunidad de encontrarla, porque uno cree que nunca en buen sitio se buscó. «¿Dónde podía haberse hallado, dígame Vd? Pues en su sitio, señor?».

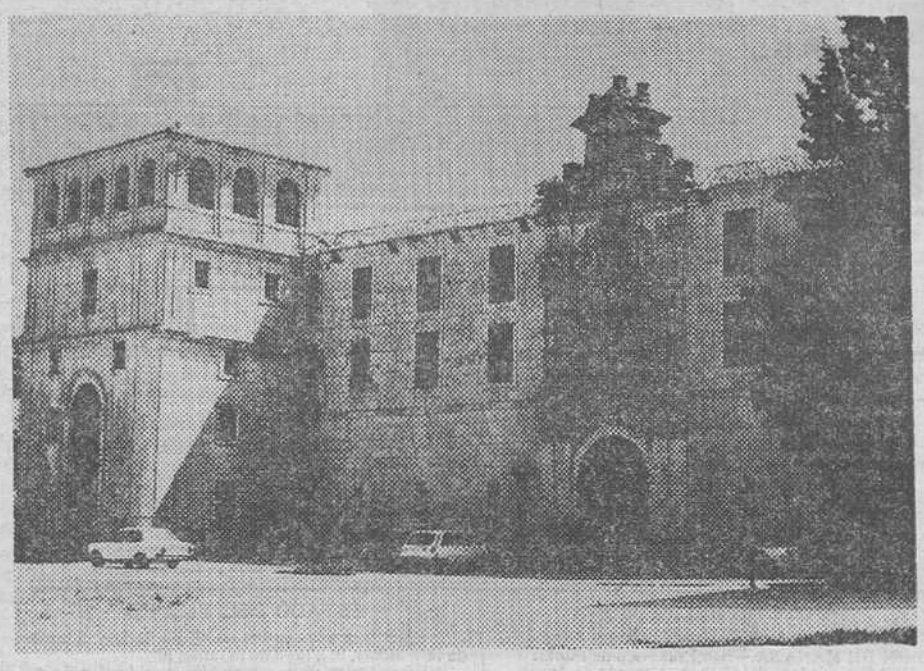

A las puertas de San Pedro de Cardeña, dicen los cronicones, duerme Babieca. Caballo y caballero han ofrecido desde siempre a las gentes de mi tierra un manantial inagotable de noticias con alma de gesta y leyendas con vitola de autenticidad. Arte que no artificio se llama eso. — (Foto J. L. Alonso Ortega).

En su sitio, en Vivar y en sus aledaños, se cuentan y de generación en generación sartas, largas y curiosas, de aventuras extracancioneriles y con vitola de leyenda. Los viejecillos de Quintanilla Morocisla (hoy de Vivar) refieren el dicho, o mejor, hecho de Rodrigo Díaz siendo aún muchachuelo. Parece ser que sus travesuras indignaron tanto al corazón de su madre que ésta viose obligada a tomar determinación cruel. La venganza materna consistía en obligar a su hijo a ir por yerba a un temible y temido prado, sito a la vera del río, donde cuenta que moraba una terrible culebra, espanto de la comarca. Rodrigo tomó la hoz y el saco y allá se fueaceptando el desafío. Dicen que la bicha salió de su escondrijo e hizo pronto frente al muchacho lanzándose sobre él. La entereza y temple del chaval dieron al traste los respes del animal, al cual sesgó con la hoz y de un solo tajo la cabeza. Con la presa, hecha trozos, volvió a su madre, quien quedó prendada de la gesta de su hijo. «Desde aquel entonces, dice la gente, y en este paraje nunca más se encontró culebra alguna».

Los difamadores de su estirpe cuentan a su vez extrañas historias sobre los orígenes del niño Rodrigo, haciéndole hasta hijo de un molinero. De ese bulo corren coplas y muchas habilillas, que se inspiran sin duda en versos aviesos del Poema: «Fose a río d'Ovierna los molinos picas - e prender maquias, como lo suele far».

Mejor engendro tiene la chanza que refieren los mismos de Quintanilla y los otros de Ivar cuando un pleito de linderos andaba de por medio. No había entendimiento entre ambos municipios y dióse al chico de la ya gruesa fama decisión para deliberar. Así lo hizo con aplomo y sabiduría lanzando a los aires una piedra descomunal. Donde cayese allí se pondría la linde y fin al pelito. Lanzó Rodrigo el peñasco con furia tanta hacia Quintanilla que hubo de decir al artefacto: «Detente cuanto - No pegues contra el Santo - Y que si sería por derribar - Quintanilla sería de Vivar». Allí cayó la peña y allí quedó «Peñacid», en medio de la plazoleta.

Huellas de las grandezas físicas de Rodrigo Díaz las hay por otros rincones de la provincia, si bien las interpretaciones no andan concordes. Tal es el caso de una famosa que hay entre Basconcillos del Tozo y Arcellares, caminito de las Loras. Los de la comarca llaman al accidente «La patada del Cid». Según unos, allí se arrodilló Babieca el famoso caballo del Cid enterrado a las puertas de Cardeña; según otros, el caballo puso los cascos y el caballero clavó allí su lanza. La furia legendaria no detiene aquí su caudal; se cree en el paraje que allí desde siglos habitó otra gigantesca culebra de mastrodónticas proporciones a la que también dio muerte el valiente Rodrigo.

Con Las Loras se relacionan las famosas «pegadas» o marcas de las cuatro herraduras que se hallan en la localidad de San Martín de las Ollas, de la Merindad de aldeporres, desde donde —dicen— saltó el caballo hasta los pagos de la Lora.

Los de Agés tienen también su pedrusco - reliquia en el famoso «Campo de la Matanza» que el Cid llevaría desde un monte al lugar entre este pueblo y Atapuerca.

De otra alcurnia —obviamente más candorosa y más evanescente— es un cuento recogido por D. Ictor Balaguer en su obra «En Burgos», recogida de la tradición viva de un octogenario donde se da cuenta de un extraño suceso que acontecía año tras año en los alrededores del Monasterio de Fresdelval el día de Difuntos. A media noche de ese día, el Cid merodeaba por los cuatro costados del paraje y una vez asegurado de que aún permanecían su Burgos, su Ivar y su Castilla, desaparecía tras el cabezo de un ribazo. Hasta el año que viene no volverá el caballo y callero.

El espacio impide seguir la cuenta, que sería luenga, aunque se pone broche con sabrosa nota recogida por el P. Palacios en 1729 en su «Historia de la ciudad de Burgos» quien recoge que tanto el Cid como Fernán González pertenecieron a la Cofradía de la Inmaculada, establecida en la iglesia de Santa Agueda en la ciudad de Burgos. Otro clérigo el P. Berganza lleva a más la comprobada religiosidad del Campeador. Según él, Felipe II solicitó su canonización al Romano Pontífice a través de su embajador Diego Hurtado de Mendoza. Todavía muestran en Salamanca un crucifijo de considerables proporciones que dicen que el buen Cid siempre llevaba en sus batallas. En Castilla y de buena fuente se asegura que Rodrigo Díaz fue primero devoto y luego favorecido de San Lázaro... Leyendas con alma.

Con las alas de uno y otro cancionero —el escrito y el oral, transmitido de generación en generación— bien se pudo echar al aire con pompa propia la «Leyenda» de Mio Cid, sin la ayuda de enfebrecidas fantasías de una loca creación.

PISO CENTRICO

Nuevo, 5.º planta, totalmente exterior, sol todo el día, amplio hall, salón de 40 m², seis habitaciones, dos baños, dos servicios, próxima ocupación, facilidades.

BERNABE. Espolón, 22

VENDEDORES

A COMISION SE PRECISAN

PARA MATERIALES DE INFORMATICA

- Introducidos en el ramo.
- Con dedicación total o parcial.
- Grandes posibilidades.

Escribir al N.º 6.975 de Gran Vía, 600, 2.º, 1.ª, Barna.-7. (Contrato no laboral).

COOPERATIVA VIVIENDA

JARDINES DE VILLA PILAR

VENDE

LOCALES COMERCIALES

— Y —

PLAZAS DE GARAJE

en Urbanización Antiguos Cuarteles, Parcela núm. 2. Jardines Villa Pilar.

Interesados, llamar al teléfono 20 24 58

Preguntar por: SR. MIGUEL

"ALFOZ", UN GRUPO BURGALES DE TEATRO - ESCUELA

Ahora prepara la representación de «El principito» y un recital de poemas de Neruda

Este grupo de teatro tiene ya una larga historia en nuestra capital. Nació como una escisión de «Alarife», anterior grupo, generado en torno a una tertulia literaria cuya sede era el Mesón del Cid, «cuando daban unos porrones de vino muy baratos». Después de que «Alarife» quedara finalista en el Certamen de teatro universitario en Palma de Mallorca y debido a los condicionamientos y presiones que le siguieron, algunos miembros del grupo, entre los que se encontraban García Verdugo y Karrasquedo decidieron separarse y formar un grupo independiente. Anonimato absouto, independencia absoluta y la negativa a aceptar cualquier tipo de subvención, fueron las premisas fundamentales acordadas entonces y que aún continúan aunque a veces se cuestione si es o no conveniente el que no aparezcan jamás el nombre de los protagonistas y directores.

El grupo ha pasado por numerosas etapas desde que a finales de 1969 se conformara como tal. Tino, Juanjo, Ignacio y Francisco forman un equipo de dirección más o menos variable de los que dependen los montajes de las obras. Está abierto siempre a cualquier persona que tenga interés por el teatro. En estos momentos cuenta con 39 miembros, es el mayor número que ha tenido hasta ahora. El nuevo local que tienen para los ensayos es un piso cedido por el Ayuntamiento y donde se reúnen todos los días para ensayar, estudiar y coordinar ideas.

GRUPO INCANSABLE

«Afoz» tiene en su haber un amplio repertorio de obras y de trabajo, sin hacer nunca un remontaje. Desde que empezara, ya hace más de 10 años, ha representado:

«Los delfines», de Jaime Salón, con la que se iniciaron. «Los forjadores de imperio» de Boris Vian. «La catante calva» de Ionesco. «Guadaña al resucitado» de Gil Novales. «Bodas de sangre» de García Lorca. «Los amigos» de Arnodl Wesker. «Farsa y licencia de la reina castiza» de Valle-Inclán. «El lugar donde mueren los mamíferos» de Jorge Díaz. «Seis personajes en busca de autor» de Buero. Un montaje épico de «La tierra de Alvar González» de Machado. Diversos pasos y entremeses de Lope de Rueda y Cervantes, y ciertos de recitales de poesía.

En estos momentos preparan: «El Principito» de Francois de Saint - Exuperie, adaptado por Juanjo, dirigido por Ignacio y con música de Mariano Marín. La obra se representará el día 25 de Abril en el teatro Avenida, patrocinado por el Ayuntamiento dentro de «Surcos culturales». Es una obra puente para crear un grupo de teatro infantil aunque está dirigida a mayores y a pequeños. Igualmente preparan un recital de poemas de Neruda y un recorrido por la provincia durante el mes de Mayo con «Yerma» y «El Principito», así como también están a la espectativa del próximo Certamen de teatro que promueven la Diputación y la Caja Municipal.

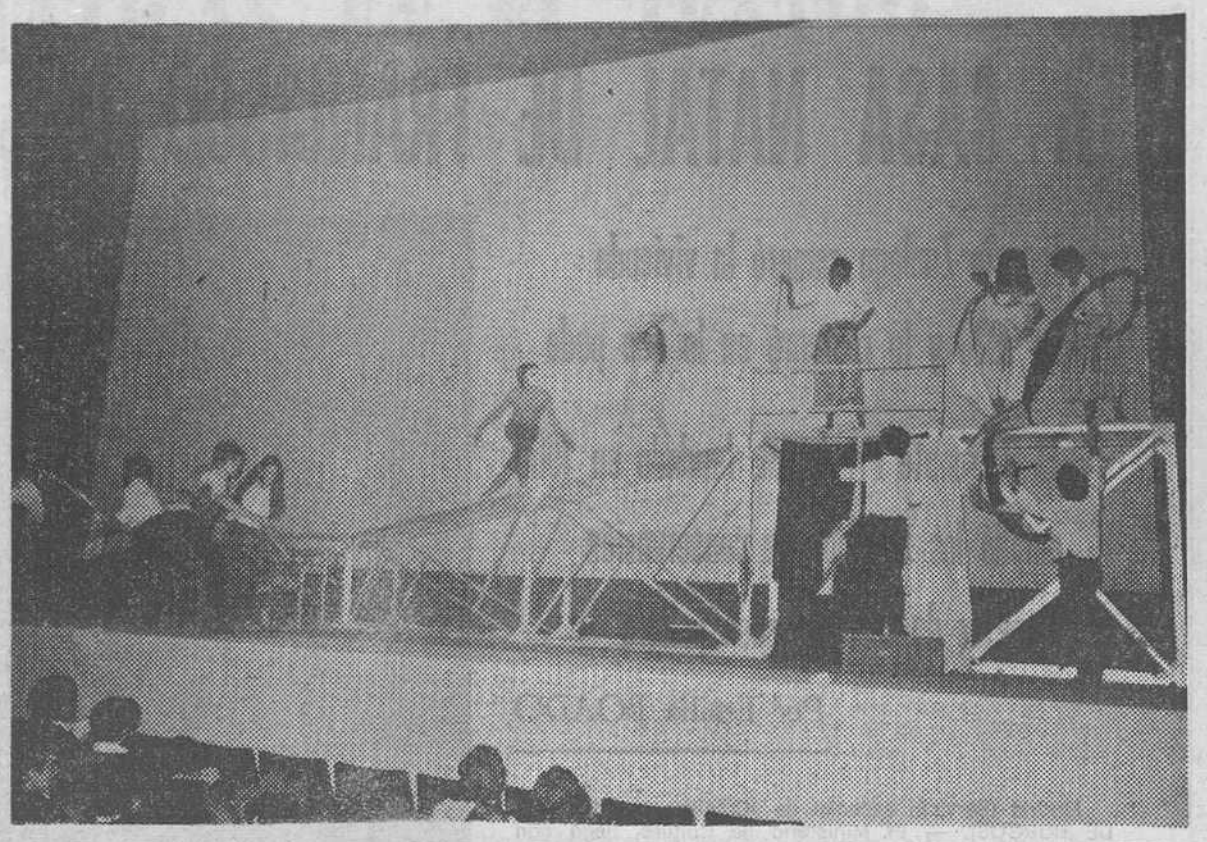

El grupo de teatro-escuela «Alfoz», interpretando la obra «Yerma», de Federico García Lorca.

UN COLECTIVO SIN PROTAGONISTAS

«Alfoz» actúa y cobra por sus actuaciones. Todos los fondos se invierten en material para el grupo que poco a poco va ampliando su vestuario, decorados, maquillajes, luces etc. Los miembros se especializan en determinadas facetas: expresión corporal, adaptación musical, equilibrio de escenas... lo que facilita el turno de acceso de diferentes personas al equipo que realiza los montajes.

Juanjo, uno de los pioneros del grupo, con su tranquila simpatía de asceta y su amplio sentido del humor, nos cuenta algo más del grupo: Juanjo empezó como actor hace muchos años, leer, estudiar, su interés por la literatura en general y por el teatro en particular hicieron que se le propusiera la dirección del grupo, hasta que... «te echas la manta a la cabeza y así te luce el pelo», nos dice riéndose de su gracia mientras nosotros miramos su hermosa calva y su barba de ermitaño.

—¿Por qué escogísteis el nombre de «Alfoz»?

—Primero porque empieza por «A», lo que quiere simbolizar que estamos hechos de un montón de pastas y de razas y por lo que el grupo sería una reunión de personas que sobrepone el arte y la comunicación a través del trabajo a cualquier ideología y profesión. Lo que se pretende es que la gente salga formada artística y éticamente. El teatro no es solamente un entretenimiento sino que es un compromiso para una conducta ética y un planteamiento crítico de las artes y de la vida.

TEATRO MAS CRITICO QUE POLITICO

—¿La elección de determinados autores no marca ya una línea ideológica?

—Las obras se escogen entre todos, es una tarea laboriosa y a veces se tarda mucho tiempo. Interviene todo el mundo en tanto tiene tiempo de leer, cambiar opiniones, estudiar el tiempo en que se escribió la obra, problemática que plantea, soluciones de tipo sociopolítico y literario etc., es decir que es un trabajo a fondo. Jamás nadie se ha negado a trabajar por haber escogido una determinada obra o autor. Nuestro repertorio ha sido bastante variado. Su denominador común es el de un teatro crítico, no retrógado, más bien moderno y por regla general de no marcada línea ideológica.

—La lectura nuestra de «Yerma», por ejemplo, ha sido lo más sincera posible. Hemos potenciado la figura de Víctor, el amante no correspondido y al que otras adaptaciones no han prestado atención. Por otra parte la ausencia de decorados se compensa con la fuerza de las masas para nosotros el exceso de decorado supone una ruptura con el dramatismo de Yerma.

—¿No es difícil mantenerse como grupo independiente y sin subvenciones?

—La fórmula intermedia de teatro estable al que han acudido grupos independientes es un recurso válido para que los profesionales no tengan que dedicarse a vender lavadoras. Sin embargo nosotros no queremos subvenciones, ni queremos acaparar nada, ni queremos crear una escuela de arte dramático en Burgos y si alguna vez se crea nosotros seremos los primeros en matricularnos.

—¿Seguís algún tipo de escuela?

—Somos más stanislawskianos que otra cosa pero con reparos. Se trata de vivir el teatro pero no a través de fórmulas establecidas.

—¿Mantenéis contactos con otros grupos burgaleses?

—No todo el que nos gustaría. Las capillitas de amiguetes en las que todos nos sentimos los mejores, es una de las pegas que ha tenido siempre la cultura entre comillas en esta ciudad. Existe una especie de ánima-adversión a la gente que trabaja en lo que le gusta. Por otra parte el teatro de provincias es despreciado olímpicamente en Madrid.

YOLANDA RODRIGUEZ
CRISTINA BARRIOS

Hemeroteca BURGOS, SIGLO XX

Por LUVA

(Compendio de noticias publicadas en DIARIO DE BURGOS, del 6 al 13 de Mayo de 1901).

—Un telegrama de San Petesburgo daba cuenta de que había sido abierta al público la línea completa del ferrocarril transiberiano. Con ello, se podría dar la vuelta al Mundo en ferrocarril en 33 días.

—La situación en Rusia era cada vez más crítica. Los últimos despachos recibidos informaban de que estaba a punto de estallar una sublevación popular en todo el Imperio.

—A consecuencia de los graves sucesos registrados en Barcelona, derivados de la huelga de tranvías, se reunía con urgencia el Consejo de ministros, acordando la proclamación del estado de guerra y la suspensión de las garantías constitucionales. Los huelguistas, a los que se unieron varios anarquistas, incendiaron varios cuartelillos e hicieron frente a las tropas del Ejército. Varios soldados resultaron heridos y u nguardia municipal, de suma gravedad, al ser apuñalado. Otras dos personas murieron acuchillados por la muchedumbre. Los revoltosos levantaron varios raíles de la vía y asaltaron algunas fábricas. Las tropas del Ejército salieron de sus cuarteles, ocupando las barriadas de Sans, San Andrés y Gracia. Toda la población quedaba ocupada militrmente. Quedaba establecida la previa censura para la Prensa y las obras teatrales. Algunos grupos hicieron resistencia a la tropa, que se vio obligada a disparar, resultando varios heridos.

Cien anarquistas habían sido detenidos. En Ripoll se descubría u ndepósito de armas compuesto de 118 fusiles y 10.000 cartuchos. Tres días después de los incidentes se restablecía la circulación de tranvías, protegidos por fuerzas del Ejército.

—Según unos cálculos del «Economista», apoyado en datos oficiales sobre tributación de los espectáculos durante 1900 se había pagado en España a toreros, cómicos y empresarios unos 15 millones de pesetas.

—Se concedía por Real Orden la Cruz de San Fernando al sargento de Infantería, Ciriaco Fuentes Olmos, natural de la provincia de Burgos, por su heroico comportamiento en la campaña de Filipinas, el día 25 de Febrero de 1897.

—La Diputación provincial ha elevado al ministro de Agricultura, Industria, Comercio y Obras Públicas, una petición para que se diera especial preferencia, entre las obras proyectadas como consecuencia de los trabajos de la Comisión Hidrológica que había practicado los estudios de la Cuenca del Duero, a los del canal que, derivando de dicho río, en Guma, estaba llamado a regar los extensos y fértiles campos de vacaciones, Fresnillo de las Dueñas, Aranda de Duero, Fuentespina, Castrillo de la Vega, Hoyales de Roa y Berlangas.

—En el Santuario de Nuestra Señora de Mambias, situado a una legua de Covarrubias, tenía lugar, con asistencia de gran número de fieles devotos, un acto solemne, con motivo de la bendición de una cruz de hierro, que fue colocada después en la base cónica, en forma de cráter, que ostenta en su cumbre, la alta montaña llamada del «Castillejo». Al acto asistieron multitud de personas de los pueblos comarcanos.

—Quedaba constituida en acto solemne al que asistieron representantes de la Cámara de Burgos, la Cámara de Comercio de Briviesca, bajo la presidencia de Don Antonio Muñoz.

—Se iniciaba como próximo el día en que la nueva empresa «Electra» de Castañares, comenzara el suministro de luz y fuerza mecánica.

—Debutaba en el Teatro Principal la notable compañía dramática dirigida por el reputado actor Enrique Sánchez de León, y de la que formaba parte la eminente actriz Carlota Lamadrid.

—En el Registro Civil quedaba inscrito el nacimiento del niño Amadeo Fournier Rojo.

CUADERNILLO
Especial domingo
Diario de Burgos

DEPOSITOS FUEL - OIL
Y GAS - OIL
Se construyen en cualquier medida y capacidad según normas CAMPSA.
Trabajos de calderería.
Cortado, curvado y plegado de chapa hasta 20 mm.
C. M. C., S. A.
CALLE MADRID, KM. 233,5. — TELF.: 20 02 01
BURGOS

EMPRESA DEDICADA A LA VENTA Y DISTRIBUCION DE PRIMERAS MARCAS DE BEBIDAS Y ALIMENTACION
PRECISA
VENDEDOR
- Preferible con experiencia.
- Vehículo propio.
- Interesantes ingresos según valía.

Interesados escribir, indicando historial profesional, edad, dirección y teléfono a Publicidad Alas.
Avenida del Cid, 14, 3.º Burgos.
Referencia: Vendedor Hostelería.

Una ruina que clama al cielo

LA CASA NATAL DE FRANCISCO DE GOYA, EN FUENDETODOS

☆ Ignacio Zuolaga compró la vivienda en 1920 y la restauró en lo que pudo

☆ El Patronato Provincial, fundado en 1964 amplió los trabajos de conservación

A pesar de todo, la casa peligra

Por Emilia BOADO

Casa natal de Francisco de Goya, en la calle de la Alhóndiga, 15, en Fuentetodos — (Foto Colpisa).

Madrid (Servicio especial de «Colpisa» para DIARIO DE BURGOS). — El Ministerio de Cultura, llega con retraso. Sólo se ha enterado cuando se denuncia el estado de ruina de la casa natal de Goya. La voz de alarma ha partido ahora del diputado socialista por Zaragoza Antonio Piazuelo, con una moción al Congreso de los Diputados en la que describe el estado de abandono y descuido en que se encuentra. Y no es solamente la vivienda, sino el pueblo entero de Fuendetodos el que amenaza ruina. Con tan sólo 160 habitantes y escasos recursos, en Fuendetodos falta agua y sobra historia. Es una pequeña localidad situada a tan sólo 44 kilómetros de Zaragoza, mencionada en los libros de texto y de arte como cuna de Goya. Allí se conserva, mejor sería decir que se resiste a la ruina, la humilde mansión que vio nacer a Francisco de Goya y Lucientes. Hubo un momento en que los lugareños, quisieron ampliar su nombre y unirlo al de Goya: Fuendetodos de Goya, querían que se llamara su pueblo, pero tanto los trámites, tanta la burocracia, que tuvieron que renunciar a su intento.

Fuendetodos está situado a 750 metros de altitud, rodeado de un paisaje gris casi desértico, pedregoso. En el número 15 de la calle de la Alhóndiga vino al Mundo, un 30 de Marzo de 1746 Francisco de Goya. La calle es estrecha y las casas muy antiguas, de piedra. Frente al número 15 se derribó hace tiempo la valla de un pequeño huerto y se diseñó una plaza rectangular, muy pequeña, con cabida para cinco o seis vehículos. Recibió el nombre de Plaza de Goya y Zuloaga.

LA LABOR DE IGNACIO ZULOAGA

Aún recuerdan los más ancianos la imagen de don Ignacio recorriendo las estrechas calles del pueblo, conversando con unos y otros. Volvía siempre una vez al año. Hacia 1908 Zuloaga pedía las llaves de una vieja casa, ya desvencijada, y en ella pasaba largos ratos de soledad. Fue en 1920 cuando decidió comprar la vivienda del número 15 de la calle de la Anhóndiga y trabajando en ella con un grupo de jóvenes, hoy ya ancianos, limpió de pajas y basuras los patios y cocina. Poco después, y siempre con sus propios recursos, pudo retejar el edificio y protegerlo de la humedad. Poco a poco fue amueblando la vivienda con el mobiliario adecuado, el mismo que tiene hoy, le devolvió una cierta vida. En aquel lugar se reunía a veces con grupos de artistas y amigos en íntima tertulia, hombres que le ayudaron a mantener vivo el espíritu de Goya en su pueblo natal. De su bolsillo salió también el dinero para erigir un monumento a la memoria del pintor aragonés el mismo que continúa frente a la iglesia, derribado durante la guerra civil. Se perdieron entonces muchos recuerdos, entre ellos la pila bautismal donde José de Goya, maestro decorador y Gracia Lucientes bautizaron a su hijo Francisco hace más de doscientos años. Se perdió también la vieja fonda donde se hospedaba Zuloaga.

Un rincón de la cocina de la casa natal de Goya. (Foto Colpisa)

No acabó aquí la labor de Ignacio Zuloaga. Mientras vivió se hizo cargo de los gastos escolares de los niños y niñas de Fuendetodos y dejó a sus descendientes la magnífica herencia de mantener a toda costa en pie aquel edificio de la calle de la Alhóndiga. Se creó después el Patronato de la Casa Natal de Goya, fundado en 1964. La Diputación Provincial de Zaragoza quiso continuar de alguna manera la obra de don Ignacio y adquirió los terrenos fronteros a la vivienda y un pajar situado a su derecha e hizo entrega de ellos al Patronato. El terreno se habilitó para plaza de Goya y Zuloaga y el pajar, adecentado, es ahora pequeño museo de Artistas Noveles cuyos fondos proceden de donaciones de pintores que visitan Fuendetodos y dejan allí alguna de sus obras, de valor irregular, como homenaje al maestro aragonés. Fue inaugurado en 1968.

LA CASA

Para quien acude a Fuendetodos no es difícil encontrar la calle de la Alhóndiga y en ella la casa de Goya. Es grande sí, pero pobre. Las calles están limpias, el recorrido es agradable y termina en la plaza rectangular que permite una visión de conjunto del edificio. Al traspasar la puerta se entra en un mundo íntimo donde se han querido reunir algunos recuerdos del pintor. Un plato de cerámica con las iniciales J.B. nos habla de Josefina Bayeu, esposa de Goya, posiblemente la última pieza de su ajuar. Un banco de madera y dos sillas junto al típico fogón aragonés con sus morillos y su plancha. Arriba, en una de las habitaciones, una cama de matrimonio con lencería antigua, que dicen puede ser la misma en la que Gracia Lucientes trajo al mundo a Goya. Las paredes de la escalera están desconchadas. Junto a la habitación matrimonial hay una sala con suelo de cemento y una ventana que da a la calle de la Alhóndiga. Al lado una habitación más. En la sala, un viejo arcón del matrimonio. A su espalda un amplio desván donde se ha instalado una pantalla en la que proyectan algunas diapositivas de las obras más conocidas del pintor aragonés. Cuenta el guía y cuidador de la casa —que es además el aguacil del pueblo— que en aquellas paredes dibujó Goya niño sus primeras imágenes valiéndose de los tizones del hogar. Vienen entonces a la memoria las frases de Ortega y Gasset: «Es preciso que nos aclaren cómo el hombre y el artista que pinta, por ejemplo, el cartón del tapiz titulado «El Cacharrero», en que sueña el mejor de los mundos posibles, es el mismo hombre y el mismo artista que asesinó las paredes de su propia casa cubriéndolas con los pavorosos chaforrinones de sus «cuadros negros», refiriéndose a los que Goya hiciera en su finca de la Quinta del Sordo de Madrid, trasunto quizá de aquellos tiznajos negros del grotesco de Fuendetodos.

INTENTOS DE RECUPERACION

A pesar de la labor de Ignacio de Zuloaga, de sus herederos y del Patronato, la casa de Goya, peligra. Según la moción presentada por el grupo socialista «los fondos destinados a la protección y difusión de la casa de Goya ascienden a 600 pesetas al mes, que cobra un vecino de Fuendetodos, encargado de mantener la casa y de cobrar la entrada a los visitantes. En una ocasión se intentó el hermanamiento con alguna ciudad extranjera, cuna de un genio mundial, para con ello conseguir alguna ayuda. Aunque el principio parecía que las ofertas se iban a multiplicar, sólo se iniciaron gestiones para unir el nombre de Fuendetodos al de un barrio parisino de Montmatre. Después ha sido la Unesco quien ha ofrecido convertir el pequeño pueblo en sede del Festival Mundial de la Tragedia. No sabemos que se haya dado respuesta.

ACTIVIDADES DRAMATICAS EN EL TEATRO PRINCIPAL DE BURGOS (1858 - 1946)

ARTURO DE LA RIVA, MERCEDES DIAZ; GUADALUPE MUÑOZ, SAMPEDRO Y LUCHY SOTO; CONCHITA SANCHEZ, IRENE BARROSO; SALVADOR MORA, JUAN ESPANTALEON, MANUEL PARIS; JUAN CALVO E ISABEZ VARGAS... extraordinarios artistas que visitaron el Coliseo Municipal Burgalés

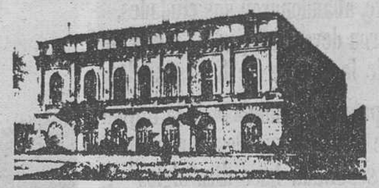

Por César A. ARCHAGA MARTINEZ

Siguiendo con la actuación de Compañías Cómicas hacemos alusión a la de Arturo de la Riva que, el año 1904, y en Fiestas Patronales, pasó por el Principal con más pena que gloria a pesar de estar formada por un elenco artístico bastante bueno y conjuntado en el que sobresalían Emilio Vargas, Enrique Alamo y Mercedes Díaz, además de su director Arturo de la Riva.

Quizás, y bajo el punto de vista anecdótico, lo más saliente de la actuación de esta compañía fue una carta de un espectador —el del palco número 4— publicada por el DIARIO DE BURGOS el día 29 de Junio de 1904 en la cual se quejaba de todo.

Desde el 28 de Junio al 1 de Julio sólo presentó al público burgalés un estreno: «Julia».

El año 1945, en el mes de Marzo —del 10 al 17— actuó otra compañía Cómica: la formada por Guadalupe Muñoz Sampedro y Luchy Soto, las triunfantes estrellas de la pantalla. La compañía extraordinaria, la digna y escogida selección de Obras, sobre todo de Jardiel Poncela; movimiento escénico, presentación y decorados... excelentes».

Esta Compañía estaba formada por artistas ya consagrados: Guadalupe Muñoz Sampedro y Luchy Soto, magníficas actrices de la pantalla y mejor aún del teatro.

Conchita Orjas, uno de nuestros actores cómicos de mayor prestigio que estuvo muchos años en la cabecera del cartel en el Teatro de la Comedia de Madrid.

Conchita Sánchez, que ocupó siempre puestos de primerísimo relieve con aplauso unánime en el Infanta Isabel y en el de La Comedia.

El galán Pedro Gil, gran triunfador en el Lara.

La primera actriz de carácter Consuelo Campany; el galán cómico Manuel Gómez Mur, las dos bellísimas damas jóvenes Paquita Ferrándiz y Conchita Barderi y otros de primera categoría.

La obra elegida para su presentación fue una de las más afortunadas de Jardiel Poncela, el genial cómico que tan poco se prodigaba en provincias, titulada «Madre» (el drama Padre).

La Compañía obtuvo un éxito indiscutible y el Teatro Principal registró un gran lleno.

«Se gratificará espléndidamente» fue el segundo de los estrenos presentados por la Compañía el día 14 de Abril de 1945; obra escrita expresamente para la misma por sus autores Luis Tejedor y Luis Muñoz Lorente. El éxito fue tan rotundo que Guadalupe Muñoz en vista del mismo, decidió hacer su presentación en el Teatro Reina Victoria de Madrid el día 27 de Abril con esta obra.

Otro estreno y también de Jardiel Poncela supuso el gran éxito de la Compañía el día 16 de Abril: «Es peligroso asomarse al exterior», comedia de humor que fue «espléndidamente representada».

Y con otro estreno, esta vez de José Parada, «La secretaria de mi marido» puesta en escena el 17 de Abril, se despidió la Compañía del público burgalés, coronando brillantemente la breve pero feliz actuación desarrollada en nuestro primer Coliseo con el tributo unánime de la admiración y aplauso del buen aficionado al teatro.

Remontándonos cronológicamente, encontramos el año 1902, en el Principal a otra gran Compañía Cómica: la de Mora —Espantaleón— Barroso.

Inaugura la temporada en el Coliseo el 25 de otubre poniendo en escena: «El oso muerto» y «Los hugonotes», representando los días siguientes «Los dominós blancos», «La Reja», «Lo que vale el talento», «Las codornices», «Creced y multiplicaos» y «El sueño dorado».

Después de estos primeros días de actuación, la crítica local juzgaba así el trabajo de la Compañía: «Al oír las noches del sábado y domingo las estruendosas carcajadas que producían en el selecto público las divertidas escenas de las ingeniosas producciones de Vital Aza, Ramos Carrión, Miguel Echegaray y los Quinteros, recordábamos las representaciones dadas por la Compañía Balaguer Larra; y ésta es la mejor sanción de la Compañía que ha debutado bajo la dirección de uno de los decanos de nuestra escena, el señor Espantaleón.

El recelo que pudo inspirar en los «oposicionistas» de sistema el hecho de no figurar en la lista nombres de eminencias, bien pronto se convirtió en fallo absolutorio al ver el trabajo afiligranado de los artistas que forman una compañía tan perfectamente conjuntada, que no sólo en nuestro Coliseo es digna por todos conceptos de todo respeto, sino en los de primer orden de otras capitales. No en balde, Espantaleón en continua hilaridad, sin apelar a «chocarrerías», ni payasadas, tan frecuentes hoy en tablas. (DIARIO DE BURGOS: 27 de Octubre de 1902).

Y así se manifestaron las críticas en todas y cada de sus actuaciones en los sucesivos años, 1922 mes de Octubre). 1933 (22, 23 y 24 de febrero; 2 al 4 de Octubre) y 1934 (6 al 10 de Noviembre) no sólo en los demás estrenos presentados —diez en total— sino también en cuantas obras pusieron en escena.

La actuación de Irene Barroso, el año 1933, entusiasmó al público burgalés: «...Joven y bella, entendió perfectamente su papel, declamando con soltura y gracia» (Se trata del estreno de la comedia de costumbres populares en tres actos, de Fernández de Villar, «Don Pedro el Cruel», estrenada el día 21 de Febrero de 1931).

El gran actor Juan Calvo viene a Burgos con su Compañía en las Ferias y Fiestas de 1937, y en este mismo año actúan, también, del 13 al 18 de Diciembre.

«De una compañía como ésta —decía la crítica— el público no podía esperar sino triunfos teatrales, lo que sucedió, efectivamente».

Es a gran compañía que se captó desde el primer momento las simpatías del respetable público del Principal, no sólo por su arte, sino también por la popularidad de los precios, se despidió de Burgos con el estreno de «Milliciano Pomperosa», comedia en tres actos y en prosa, original de Manuel S. Arjona.

Los aplausos más fuertes fueron dedicados a una gran estrella: Isabel Vargas, la ac-

(Pasa a la página 27)

Teatro Principal

Mañana, martes, 30 de Noviembre, debut de la Compañía de comedias cómicas

JUAN CALVO

con la reposición del juguete cómico, original del famoso y malogrado Pedro Muñoz Seca, titulado,

EL ROBLE DE LA JAROSA

Anuncio publicado en DIARIO DE BURGOS de la presentación de la Compañía de Juan Calvo, en 1937, después de haber actuado en las Ferias.

BURGOS, DE AYER A HOY ☆ ★ ☆

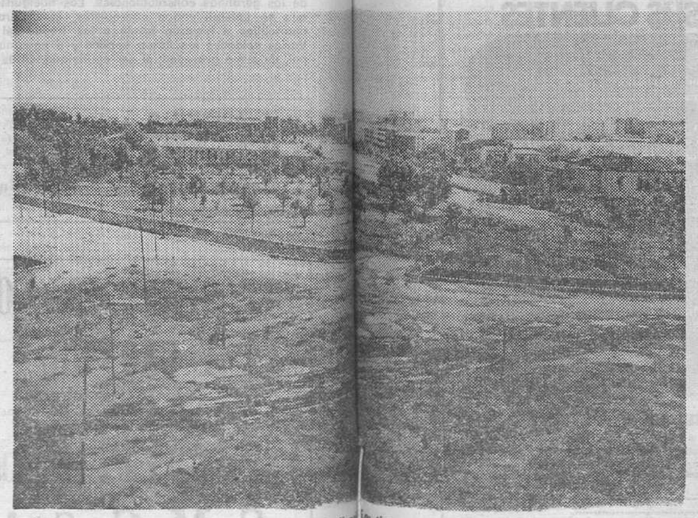

Ahora llámela usted plaza de la Cruzada o de España, siquiera era plaza. Bueno, pues andando los acontecimientos hace muy bien. — (Fotos FEDE).

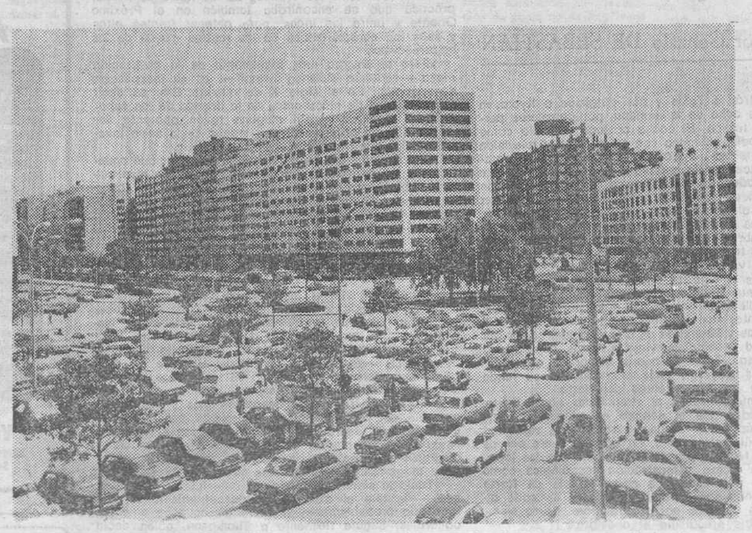

Los tiempos son los tiempos y, si la memoria no nos falla, creemos que en 1957 (primera fotografía) no se llamaba de ninguna de las dos formas y ya puede apreciarse que ni las cosas vinieron a parar en lo que vemos en el segundo documento. Puede apreciarse que el Mundo se niega a permanecer quieto. Hay ocasiones, como ésta, que pensamos que

Aunque fue la civilización más brillante de la América precolombina

EL IMPENETRABLE MUNDO DE LOS MAYAS

◇ En el siglo X de nuestra Era, y sin razón aparente, abandonaron sus ciudades, que fueron devoradas por la vegetación antes de la llegada de los españoles

◇ «En el país de los mayas» es la última tesis de Ivanoff, que descubrió una ciudad sepultada hace diez siglos

Por Juliá SAEZ-ANGULO

El mundo de los mayas sigue fascinando a curiosos, antropólogos y especialistas de las viejas civilizaciones. Pierre Ivanoff ha sido uno de los últimos tentados por desentrañar el misterio. Vivió unos años entre los indios de la antiplanicies de Guatemala y de la península del Yucatán, y después entre los lacandones, últimos descendientes de los grandes mayas de la época clásica. Con todo ello, el escritor ha hecho un libro, que ha editado Plaza y Janés, y que lleva el título de «En el país de los mayas».

Bajo la espesa vegetación de la selva de Petén, Ivanoff descubrió una ciudad sepultada hace diez siglos y las investigaciones en las mismas le han llevado a replantear por completo todos los problemas relativos al calendario, a la iconografía y a la numeración mayas. Ello permite vislumbrar por fin, los misterios de la civilización de los mayas.

«Durante el primer milenio de nuestra era, los mayas elaboraron en ese territorio la civilización más brillante de la América precolombina —explica Ivanoff—. Matemáticos geniales, grandes astrónomos, inventores de una escritura, ignoraron sin embargo, los metales y usaron, a guisa de herramientas, piedras pulimentadas, que se asemejan hasta confundirse con ellas, a las de nuestra época neolítica».

«El origen de los mayas es misterioso. Sabemos, que América llegó a poblarse con la llegada de los pequeños grupos étnicos que, caminando desde Asia cruzaron el estrecho de Bering, en el curso de una lenta migración, comenzada hará unos veinte mil años. ¿Siguieron los mayas el mismo camino? ¿O pertenecieron a las oleadas migratorias, que posiblemente pasaron mucho más tarde por el Pacífico, durante el primer milenio anterior de nuestra Era? ¿De dónde venían aquellos hombres pequeños y fornidos, de nariz aguileña, tan diferentes físicamente de los otros indios de América?

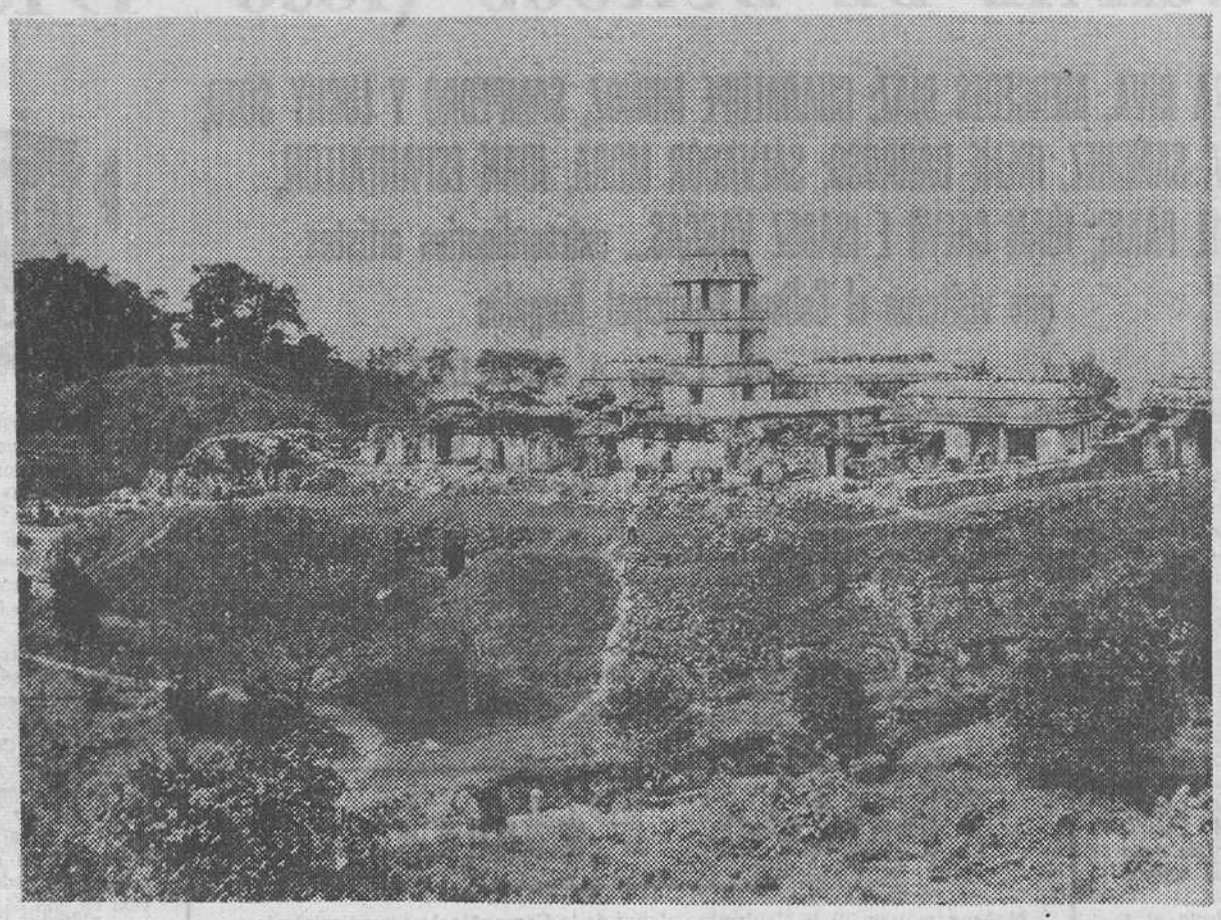

El centro ceremonial de Palenque, una de las «ciudades perdidas» de los mayas. — (Foto EFE-FIEL).

PULSACIONES DE YOGUI

Uno de los grandes especialistas de los mayas, J. E. Thompson, escribe que estos podrían muy bien ser primos lejanos de los sumerios astrónomos que edificaron tan numerosas pirámides tres milenios antes que ellos.

«En el país de los mayas» nos dice: «La antropología física nos enseña, que contrariamente a sus vecinos, los mayas se clasificaban —y se clasifican todavía— entre los individuos más braquicéfalos del Mundo. La frecuencia de sus pulsaciones cardíacas (52 por minuto en lugar de un promedio de 27) los sitúa al lado de los grandes iniciados y maestros yoguis que logran aminorar el ritmo de su corazón».

«Todo cuanto caracteriza a los mayas pertence, por lo demás, al ámbito de lo insólito. Cuando una madre había perdido a su hijo, se cortaba un dedo y lo depositaba en su tumba. El uso de la barba estaba reservado a la aristocracia; había que quemar pues, el rostro de los niños con lienzos muy calientes, a fin de que más tarde fuesen imberbes. El estrabismo era el logro estético más buscado; con tal objeto, colgaban entre la cejas de los bebés mayas, una bola de resina atada a un mechón de pelo para obligarles a bizquear. Deformaban asimismo los cráneos de los niños de pecho, práctica que se encontraba también en el Próximo Oriente y entre los incas, para obtener frentes altas y lisas tan características de los rostros mayas de los bajorrelieves».

«Pero el enigma más inquietante de la civilización maya —continúa diciendo Ivanoff—, es su inexplicable desaparición. En el siglo X de nuestra Era, es decir varios cientos de años antes de la llegada de los españoles a América, y sin ninguna razón aparente, los mayas dejaron bruscamente en manos de la selva invasora todas sus grandes ciudades de piedra.

El problema sigue enteramente en pie. ¿Por qué aquellos cientos de miles de individuos, de elevado nivel cultural, abandonaron súbitamente Petén sin dejar rastro de su marcha? Enigma tanto más apasionante, por cuanto Petén, hoy desierto, fue el territorio más poblado de América Central durante su ocupación por los mayas.

UN VIAJE AL MISTERIO

El autor de «En el país de los mayas» repasa las distintas hipótesis de estos misteriosos abandono y desaparición: epidemia, terremoto, cambio climático, fracaso agrícola, etc... Ninguna de estas supuestas tesis tiene explicación real y racional. «Resta la hipótesis más lógica —añade— la de una invasión de los bárbaros extranjeros, como ocurrió en las antiplanicies del Méjico central. Un punto capital la hace tambalear: una invasión extraña una ocupación más o menos importante, por parte del invasor y provoca, por lo general un verdadero resurgir de las civilizaciones sojuzgadas. Nada semejane hay en Petén. Casi todas las ciudades de Petén nacieron aproximadamente, en la misma época y todas fueron abandonadas alrededor del siglo X».

«Tenía la convicción cada vez más fuerte —dice Ivanoff— de que el azar de un descubrimiento fortuito facilitaría probablemente la clave de aquellos enigmas culturales. Seguía fielmente a Thompson, quien decía «no debemos limitar nuestra búsqueda de la verdad al ámbito donde estamos seguros de hallarla. Si los sabios y los estudiosos adoptasen semejante actitud, habría pocas posibilidades de desvelar lo desconocido, pues el éxito sólo sonríe a quienes la curiosidad lleva fuera de los caminos trillados»

«Venus, clave de todos los misterios», es el último capítulo en el que Ivanoff parece desvelar su nueva tesis. «Un dios serpiente, erguido sobre un altar de piedra, me mira frío y dominador; desde su bajorrelieve, parece desafirarme a que nunca contestaré las preguntas que me hace. ¡Dios serpiente! Tú presencia repetida en la iconografía de esa civilización merecía por sí sola ser interpretada...».

A partir del dios-serpiente el escritor elabora una serie de interpretaciones sugerentes, razonadas y de interés. Ivanoff nos sumerge en el misterio y nos magnetiza, si es que no nos convence. Juega con los guarismos «la famosa cifra 13 en primer lugar; el 5 igualmente borroso, mal definido pero principal. En el plano mágico, es temible y encontramos el miedo que inspira hasta en el calendario civil de 365 días...». El tiempo aritmético; el 13 símbolo del tiempo... «En el país de los mayas» es un viaje hacia el misterio.

Desde Kyoto

VIAJE A ORIENTE

Capítulo VI

Por Gonzálo DE SEBASTIAN

Dejamos atrás a Tokio y nos dirigimos a Kyoto, en ómnibus, a las ocho de la mañana, por carreteras perfectas, tupido tráfico. El coche cómoco y limpio como todo en este país, equipado con calefacción y televisión en colores. Empieza a nevar. Atravesamos unas montañas llenas de cedros, la cordillera interior, y de repente en una quebrada, nos encontramos ¡oh maravilla! con uno de los espectáculos más grandes que puede ofrecer la naturaleza: el lago Hakone, un lago de montaña de aguas azuladas y reflejándose en el monte Fuji-Yama con sus cumbres nevadas. La vista es de tarjeta postal. Dice la tradición que el que vea totalmente despejado el Fuji, volverá a Japón, ¡que Buda lo conceda!

Atravesamos el lago en unos barquitos muy típicos. Tomamos de nuevo el ómnibus que había rodeado la orilla, y nos lleva al templo de Kamamura, para ver al Buda gigante, una enorme estatua del siglo XIII de 124 toneladas y 30 metros de alto, que impresiona por su grandiosidad y seguimos viaje a Atami, llamada «la Riviera japonesa». Es el balneario mayor de este país. Tiene hermosas playas y unas montañas en su fondo lo protejen de los fríos vientos del Norte.

En este punto tomamos el «tren bala» hacia Kyoto. No crean ustedes que el nombre es exagerado. Este tren, el más rápido del Mundo, alcanza una velocidad de hasta 250 kilómetros hora, en crucero suele ser de 220 kilómetros. No se trata de un vehículo que los japoneses hicieron como demostración tecnológica como creíamos, sino una línea que cruza la isla de Norte a Sur. Los trenes pasan cada 15 minutos en cada dirección y están dirigidos por computadora. Como siempre en este país predomina el asombro.

Marchando a estas velocidades, hacia el Sur encontramos en todo el recorrido casitas que parecen de muñecas, se nota en todas partes la superpoblación casi sin darnos cuenta llegamos por fin al centro del verdadero Japón, a Kyoto, la ciudad imperial, la ciudad que posee el «espíritu samurai» con toda la historia del Japón latente en sus calles, una ciudad, increíblemente maravillosa.

Vulcanizados Alaveses s.a.

INFORMA A SUS CLIENTES

Que desde su última reestructuración, se mantiene en su línea trazada de constante servicio a sus clientes.
Sus equipos móviles de mantenimiento, garantizan las reparaciones de cualquier tipo de banda transportadora, a pie de obra, durante las 24 horas del día.
VULCANIZADOS ALAVESES, sigue ofreciendo con total garantía una amplia gama de productos relacionados con la goma-caucho, entre los que podemos destacar por su mayor importancia:

- BANDAS TRANSPORTADORAS LISAS, NERVADAS, BOARD, ETC.
- PIEZAS MOLDEADAS
- PAVIMENTOS
- PLANCHA DE GOMA
- ETC.

Vulcanizados Alaveses s.a.
EXPERIENCIA DEMOSTRADA EN EL MERCADO DE LA GOMA
San Miguel de Acha, 3 Polígono Industrial Ali-Gobeo
Tel: 945-22 6562-66 Apartado: 425-Vitoria.

los deportes en Diario de Burgos TODOS LOS MARTES

FINALIZO EL II CINE FORUM INFANTIL MUNICIPAL

□ "Doce pruebas de Axteris" y "Alí Babá y los 40 ladrones" en dibujos animados, las películas que más éxito tuvieron

Por José L. BARRIOS TREVIÑO

(Licenciado en C. de la Imagen y Periodismo)

Tras diez semanas consecutivas, los pasados días 28 y 29 de Marzo se clausuraron enlos cines Avenida y Ducal de nuestra ciudad, en sesiones matinales de 11.30 de la mañana, las jornadas correspondientes al II Cine Fórum Infantil Municipal que durante los meses de Enero, Febrero y Marzo del presente año, ha hecho posible que miles de niños burgaleses pudieran ver películas especialmente dedicadas a ellos, e incluso con varios premios internacionales por sus valores cinematográficos.

Esta experiencia educativa comenzó sus actividades el año pasado, durante el cual se celebró la primera edición aventurándose un éxito tan positivo, que sin dudar se preparó en el presente año la segunda edición en cuyos resultados, altamente satisfactorios, han demostrado con creces, las esperanzas puestas en estas proyecciones. No sólo por la asistencia de cerca de 14.000 niños a lo largo de las diez semanas podemos darnos por contentos desde un punto de vista cuantitativo, sino que además a través de las presentaciones (preliminares a la proyección de las películas), nuestros pequeños espectadores han adquirido una serie de conocimientos cinematográficos, que poco a poco, les servirán como, base para abordar una civilización predominantemente visual, en la que la imagen va cobrando, día a día, una importancia esencial.

De esta forma se ha hecho un esfuerzo especial para suplir, de alguna manera, la carencia total de la enseñanza de las más elementales nociones acerca de las imágenes icónicas, y más concretamente las referidas al «séptimo arte», que faciliten la comprensión crítica y el conocimiento de los códigos y claves del cine, a nuestros pequeños espectadores de miles de horas de Televisión. Así pues la educación de nuestros niños se completa en esta sociedad, cada vez más tecnificada, y donde el ser humano se ve constantemente acosado por imágenes de todo tipo, sin apenas disponer de los mínimos conocimientos para poder defenderse de tan implacable bombardeo.

LAS PELICULAS

Hemos conseguido doblar la asistencia en la edición que acaba de finalizar, con respecto a los resultados obtenidos del año anterior, hasta tal punto, que en dos ocasiones se vendieron todas las localidades. Esto nos da pie a pensar, que las bases ya están trazadas y que ese público infantil fiel a estas sesiones aseguran la marcha y el éxito de esta actividad. Ya está creado; solamente hay que darle la posibilidad de extenderse y afianzarse año tras año para convertirlo en algo periódico y continuado.

Con respecto a las películas presentadas, la variedad de temas y nacionalidad ha sido la nota predominante, con el fin de satisfacer al complejo gusto infantil de edades comprendidas entre los cuatro y los doce años. A unos les gustan más los dibujos animados, a otros las de aventuras, unos prefieren las de animales otros de piratas etc.

Pero desde la divertida película «Las doce pruebas de Axteris», en la que salieron más satisfechos los padres que los hijos, hasta las clásicas versiones en Dibujos Animados de «Alí Babá y los 40 ladrones» o «La isla del tesoro», ha pasado de todo en este Cine Fórum Infantil.

La película sueca «Pipi lo pasa pipa» nos volvió a recordar las imágenes aventureras de este singular personaje que tanta conmoción causó hace un par de años, con la emisión de la serie por la pequeña pantalla.

Los excelentes films de los países del Este, han venido representadas por «Las aventuras en el delta del Danubio» del rumano Gherge Naghi (premio en el Festival Internacional de Cine para niños de Teherán) o el «Príncipe valiente» del checoslovaco Atonin Kachlick (premio en el Festival Internacional de Cine Infantil de Gijón). «El oso Ben» de James Nelson y «María y los lobos blancos» de Frank Mc Donal, representaron al cine norteamericano, donde los animales son protagonistas esenciales y necesarios. Con la proyección de este último film se clausuró el presente ciclo, con una especie de homenaje al Doctor Félix Rodríguez de la Fuente, del que previamente proyectó un cortometraje, posibilitado por la magia cinematográfica, de tal forma que pudimos ver o escuchar de nuevo a tan singular y extraordinario personaje burgalés.

Solamente hay que reseñar la ausencia (pormotivos de distribución) de la excelente película de Jacques Tati «Zafarrancho en el circo» que tuvo que ser sustituída por «Aventuras con tío Maneco», en un cambio que, a decir verdad, resultó poco faborable para los asistentes a dicha sesión, en la que abundaban las personas adultas que fueron a ver el filme de Tati.

EL FUTURO

Naturalmente en 1982 habrá una tercera edición del Cine Forum Infantil Municipal. Esperamos que en él se realicen las mejoras pertinentes, para que todos los niños burgaleses puedan acudir a estas proyecciones que enseñan y divierten.

Efectivamente, antes de cada proyección se ha hablado sobre temas como:

Los formatos cinematográficos.
El sonido.
Los trucos.
Las clases de plano.
Los dibujos animados.
Las velocidades de la cámara.
La fotografía etc.

Estos temas han familiarizado a los pequeños espectadores con la técnica cinematográfica y que, a pesar de que no se hayan aprendido todos los nombres, sí que da como resultado el que obtengan unas nociones básicas, que les ayudarán en el futuro a «mirar» las películas desde otro punto de vista.

Esta actividad de iniciación, que ya se está desarrollando también en Valladolid y Salamanca, bajo el patrocinio de los respectivos Ayuntamientos, ha dado como consecuencia una participación masiva de los niños en los coloquios posteriores a la proyección, en los que opinan y dan su parecer.

La experiencia y la práctica ha demostrado cómo en una ciudad de clima frío (como Burgos), se adquiere rápidamente el hábito de asistencia a estas sesiones, en la que los niños adquieran clarificar sus ideas con respecto a lo que es y significa el lenguaje del cine.

LA SEMANA DE «CINE DE SIEMPRE»

Por otra parte y como adelanto informativo podemos decir que del 4 al 10 de Mayo está prevista la celebración de la II Semana Municipal de Cine, que bajo el apelativo de «Cine de siempre» piensa proyectar, ese tipo de películas que nadie ha olvidado y que muchos estamos esperando volver a ver. «La reina de Africa» de John Huston, «Campanadas a media noche» de Orson Welles, «Lawrence de Arabia» etc., son títulos que se van a poder revisar en esta semana de cine para adultos cuyos preparativos andan muy adelantados.

Cuando DIARIO DE BURGOS disponga de más noticias en relación a este importante acontecimiento cultural, ampliaremos la información, para que los aficionados burgaleses al buen cine, puedan asistir a estas sesiones que nos recordarán, sin duda, que el cine todavía sigue con vida a pesar de todos los problemas actuales que le acosan.

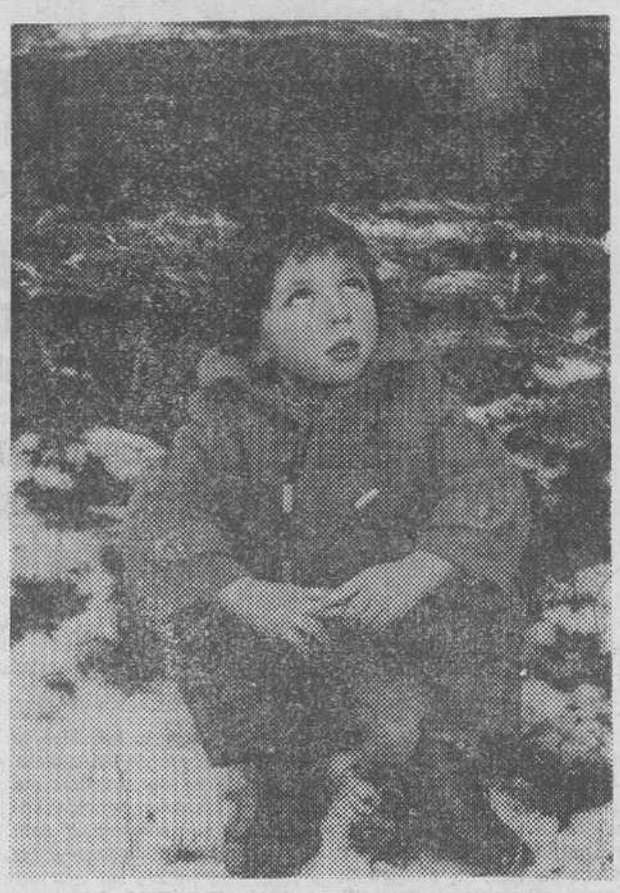

Los niños adquieren y clarifican pronto sus ideas, con respecto lo que es y significa el lenguaje del cine.

PISOS, APARTAMENTOS, ESTUDIOS, OFICINAS

SITUACION: CALLE VITORIA, 29

Características:
- **Pisos de 4 dormitorios.**
- **Calefacción y agua caliente centrales.**
- **Mínimos gastos de comunidad.**
- **Cocina lujosamente amueblada.**

APARTAMENTOS de lujo, entrada única 450.000 pesetas y 12 años de facilidades. Calefacción central.
ESTUDIOS propios profesionales. Entrada: 250.000 pesetas.
OFICINAS desde 22 m². Por el precio de un alquiler, adquiera su propio despacho en el marco de una situación incomparable.
TRASTEROS abuhardillados 20 cms. Desde 25.000 pesetas de entrada.
Fórmulas de pago flexibles. Estudiamos la suya. Tenemos la seguridad que Vd. busca en su inversión inmobiliaria.
Informe y venta SANTOS. Promociones Inmobiliarias.
Julio Sáez Hoya, 8-6.º. Teléfono: 22 87 54.
Y en la propia obra, de 10 a 1 y de 4 a 7.

ENTREVISTA A ELIZABETH TAYLOR

Miami Beach (Florida). — Elizabeth Taylor hizo su debut en la Parker Playhouse de Fort Lauderdale, Florida, en «The Little Foxes». Luego se trasladará a Washington y Nueva York. A su llegada a Miami fue entrevistada por el comentarista Mauricio Zeilic en exclusiva para la televisión latinoamericana. Elizabeth Taylor acaba de cumplir 49 años de edad. En la foto durante su entrevista. — (Foto EFE).

Actividades dramáticas en el Teatro Principal de Burgos

(Viene de la pág. central)

triz —decía la crítica— que ha nacido para la escena».

COMPAÑIA COMICA GUADALUPE MUÑOZ SAMPEDRO-LUCHI SOTO

La Compañía cómica Guadalupe Muñoz Sampedro - Luchi Soto realizó una breve temporada en el mes de Abril de 1945.

«La Compañía que actúa en nuestro primer Coliseo nos ofreció ayer su segundo estreno. Son autores de la nueva comedia Luis Tejedor y Luis Muñoz Lorente, de quien en los últimos años hemos visto alguna otra obra.

Habrá que reconocer que en la presente ocasión los citados comediógrafos no han tenido mejor suerte que en otras ocasiones anteriores. Su producción de ahora no es muy digna de consideración. Desarrolla un tema banal y de muy poquitos alcances con pretensiones, quizá de moralizador. Originalidad ninguan.

Pasando por alto la falta de adecuado planteamiento —termina el primer acto sin enterarnos de qué problema es el que se nos presenta— diremos, además, que el desarrollo de la escena. Hay momentos que se hacen plicada y con sencillo movimiento de escena. Hay momentos que se hacen agobiadores.

Pero —Cervantes dijo que «no hay libro tan malo que no tenga algo bueno»—, en cambio, el diálogo es por lo general, suelto y fácil. Sin elevaciones posee un grado de dignidad literaria no despreciable. ¿Por qué vamos a negar, asimismo, que algunas escenas están bien logradas?

En conjunto, una comedia algo más que vulgar.

Su permanencia de seis días han sabido conquistar el voto favorable de un público que, en todo momento, ganado por sus merecimientos, no tuvo reparo en rendirles el tributo de su admiración y su aplauso».

AERREUVE
DIARIO DE BURGOS)
18 ABRIL 1945.

COMPAÑIA COMICA MORA - ESPANTALEON - BARROSO

Juan Espantaleón, al frente de su Compañía Cómica debutó en el Teatro Princial de Burgos el año 1902, el 25 de Octubre.

Inaugura la temporada en el Coliseo poniendo en escena «El oso muerto» y «Los hugonotes».

Al día siguiente, 26 de Octubre, además de estas dos obras, que representó en sesión de tarde, escenificó, por la noche, «Los dominós blancos» y «La Reja».

«Lo que vale el talento» y «Las codornices» formaron el programa del día 27 de Octubre.

«Creced y multiplicaos» y «El sueño dorado» fueron escenificadas el día 28 de Octubre.

«Al oír en las noches del sábado y domingo las estruendosas carcajadas que producían en el selecto público las divertidas escenas de las ingeniosas producciones de Vital Aza, Ramos Carrión, Miguel Echegaray y los Quintero, recordábamos las representaciones dadas por la Compañía Balaguer Larra, y ésta es la mejor sanción de la Compañía que ha debutado bajo la dirección de uno de los decanos de nuestra escena, el señor Espantaleón.

El recelo que pudo inspirar en los «oposicionistas» de sistema el hecho de no figurar en la lista nombres de eminencias, bien pronto se convirtió en fallo absolutorio al ver el trabajo afiligranado de los artistas que formaban la Compañía.

BODAS, BANQUETES, PRIMERAS COMUNIONES

HOTEL VITORIA

BURGOS (VILLAFRIA)

PIDA PRESUPUESTO. — TELEFONO 22 59 00

LAS INSONDABLES MAGNITUDES DEL UNIVERSO

- Se acaban de descubrir cuatro nuevas galaxias que revolucionan las teorías sobre la inmensidad de tiempo y espacio del Universo
- La luz que proporcionan estas galaxias supone del orden de mil millones de estrellas semejantes al sol de nuestro sistema
- Esta luz ha viajado durante diez mil millones de años a billones de kilómetros por año para que nosotros podamos conocerla

Por Manuel MARIA

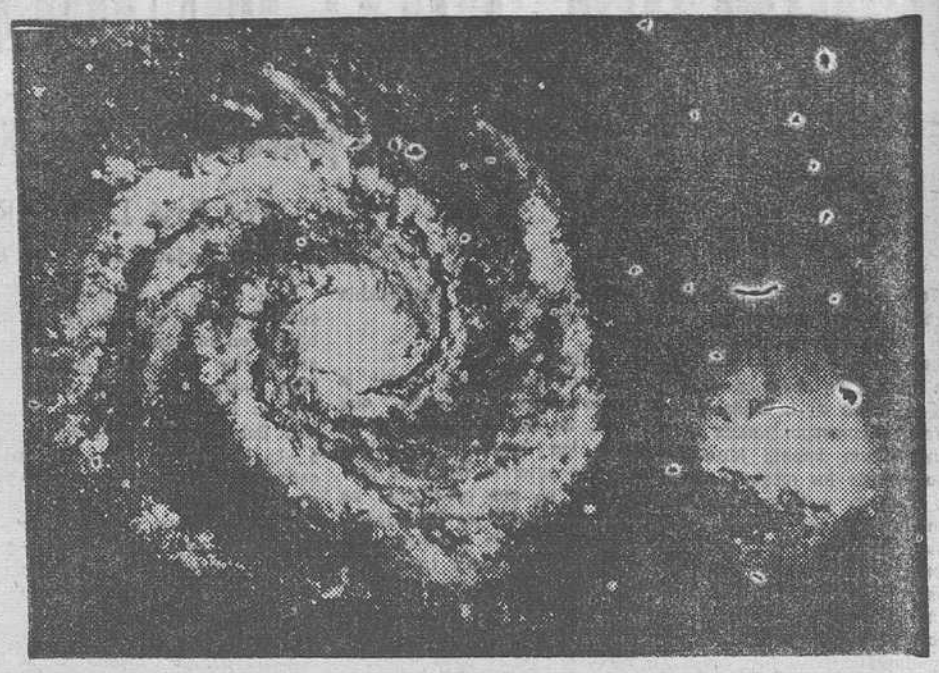

Los astrónomos de la Universidad de California, han descubierto recientemente la existencia de cuatro nuevas galaxias. — (Foto EFE)

Si usted se cree que es alguien, va listo. No hay nada más hermoso que la humildad, porque esta coincide con la verdad, como decía Santa Teresa. Una meditación sobre la brevedad de la vida, lo efímero de nuestra existencia, lo insignificante de nuestro poder, de nuestra influencia sobre la historia, no vienen mal en ningún momento.

Pero más ahora. El Mundo se está convirtiendo en una auténtica jaula de grillos y ya nadie sabe qué es lo que oye, hacia dónde se dirige, ni qué pretende. A veces nos creemos que nos vamos a comer el Universo, que esto no funciona sin nosotros, que somos el ombligo del Mundo, que hacemos su historia. Y resulta que estamos haciendo el ridículo. A mí me ayuda mucho a la humildad la lectura de libros de astronomía. La inmensidad del Universo me hace reconocerme hormiga impotente e insignificante. Y esto me hace mucho bien.

A UNA VELOCIDAD DE BILLONES DE KILOMETROS

Recientes declaraciones del profesor Hyron Spinrad, a propósito del descubrimiento de unas nuevas galaxias, nos enseñan que la luz viaja por el espacio a una velocidad de billones de kilómetros por año. Nosotros nos jactamos de conducir a ciento ochenta kilómetros por hora, que es mentira la mayoría de las veces. Y nos creemos que por eso vamos a llegar los primeros.

Porque hay una manía entre nosotros de llegar el primero, ser el más importante, tener el que más, y además, conseguirlo a costa de lo que sea porque yo me lo merezco. Pero da la casualidad de que a donde nosotros vamos siempre ha llegado alguien antes. Nos quiere dar la impresión de que el Mundo fue creado para que nosotros habitemos en él, y hagamos el centro de la historia. Pues no somos más que una hormiga en lo ancho del espacio y a lo largo de la historia.

Los astrónomos de la Universidad de California han descubierto recientemente no sé si tres o cuatro nuevas galaxias cuya existencia no nos constaba, pero que parecen existir por lo menos desde hace 10.000 millones de años, que es lo que ha tardado su luz en llegar hasta nosotros. Imagínense si quisiéramos mandar un mensaje a dichas galaxias a la misma velocidad a que ha llegado a nosotros su luz. Cuando llegase el mensaje, que correría a esa tremenda velocidad, ya no existiríamos nosotros, nuestra sociedad, ni probablemente quedara vestigio de vida sobre el diminuto planeta Tierra.

HACE DECIOCHO MIL MILLONES DE AÑOS

A veces nos jactamos de ser veteranos. Llevo trabajando 35 años en mi empresa. Soy el más antiguo. Tengo el carnet número uno, número, tres, número cinco del club de mis amores, porque me apuntó mi padre a continuación de hacerlo en el Registro Civil. Pero según aseguran los astrónomos, que también pueden equivocarse, el Universo debe tener una edad de dieciocho mil millones de años, aunque parece que el reciente descubrimiento de las tres o cuatro nuevas galaxias significa que el Mundo es mucho más antiguo.

¿Y qué me dicen ustedes de las horas de vuelo? Hay quien se ufana de haber hecho un millón de kilómetros y hasta dos millones, que para eso hace falta haber sido camionero o taxista durante un montón de años. Pero la luz de esas galaxias dicen que ha viajado durante diez mil millones de años a velocidades de billones de kilómetros por año. ¿Puede alguien ahora ufanarse de algún record? Sería como la hormiga anciana que cuenta a sus nietas que ella ha hecho hasta veinte kilómetros en su larga vida de apenas un año.

UNOS RADARES ESPECIALES

Estas tres o cuatro nuevas galaxias recientemente descubiertas —los noticieros no se ponen de acuerdo en el número— han podido ser vistas gracias a un radar especial que se ha instalado en el observatorio de la Universidad de Lick. Este aparato parece ser que capta y almacena cantidades de luz por minuto, noche tras noche hasta conseguir la suficiente cantidad para ser medida. Pero se espera que pronto se disponga de aparatos adecuados para ver objetos a más de diez mil millones de años Luz. Lo que significa que posiblemente existan mundos mucho más lejos que los conocidos y por tanto, mucho más antiguos. Hasta ahora el pequeño hombre sólo ha podido tener noticias de esta distancia y de este tipo, pero ¿qué hay detrás de ello? Indudablemente, el misterio.

El profesor Hyron Sponrad, uno de los astrónomos que ha hecho el citado descubrimiento, acaba de declarar algo que asombra sobre la magnitud, la imponente masa galáctica que supone lo descubierto. El grado de iluminación observada —ha dicho el profesor— en las galaxias recién descubiertas se necesitaría para producirlo del orden de mil billones de estrellas como el Sol de nuestro sistema. Lo que da idea de que nuestro Sol, que llamamos rey del Universo, que nos asustamos de sus tremendas dimensiones, de su calor, de la luz y energía que nos proporciona, es una debilucha lucetida de nacimiento, comparada con las galaxias de marras, que, al fin y al cabo, no son más que tres o cuatro galaxias entre los miles y miles y quizá millones que existan en el Universo.

Por favor, una sonrisa

CARCELEN

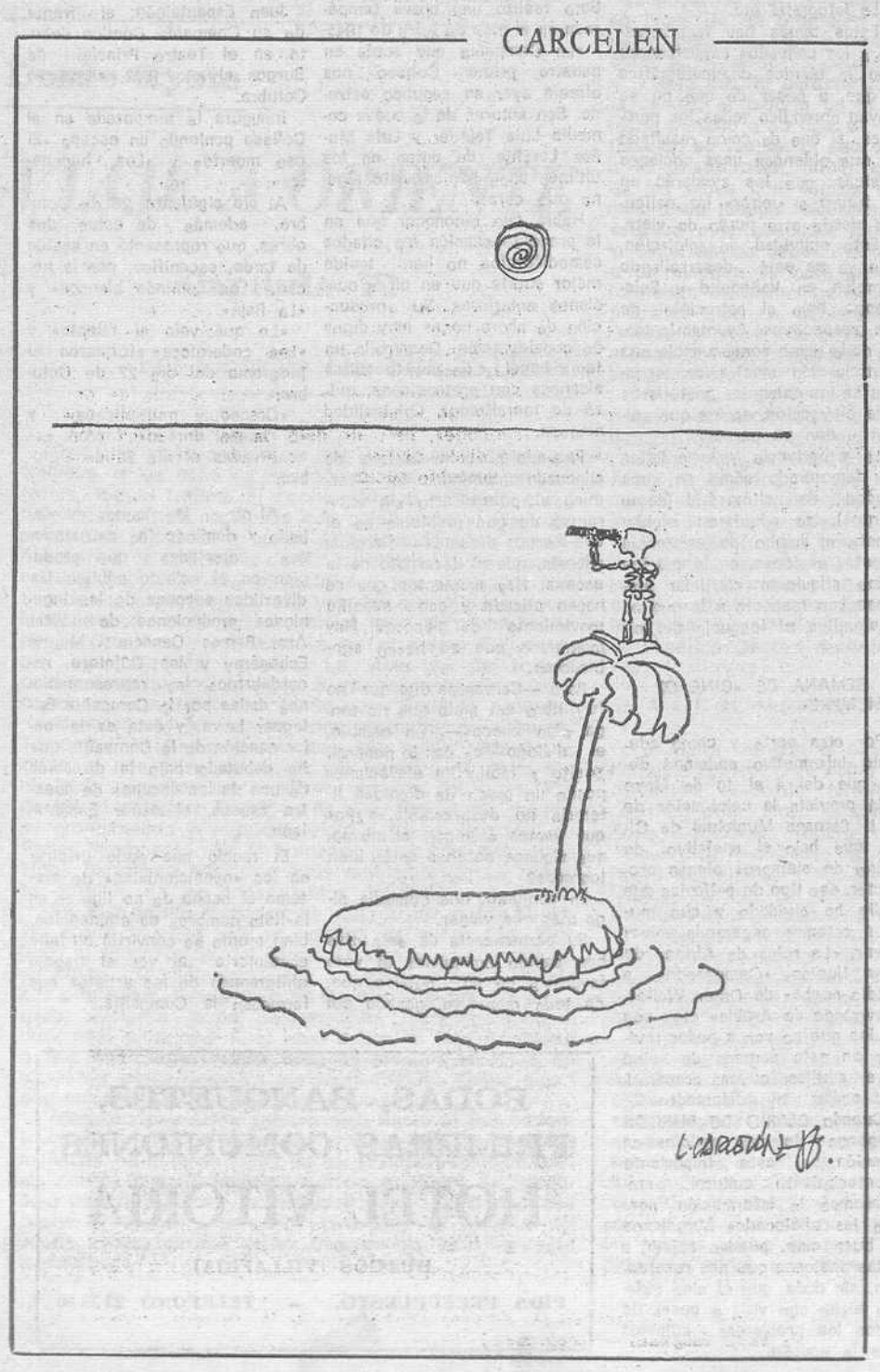

NOTICIA DE NUEVO BANCO Y BANCO DE LEVANTE

NUEVO BANCO Y BANCO DE LEVANTE, por escritura otorgada el día 30 de Marzo de 1981, ante el Notario de Madrid D. Alejandro Bérgamo Llabrés, se han fusionado para ofrecer, a partir de este momento, una mayor posibilidad de servicio y organización, aunando la experiencia, la capacidad técnica y humana, y los recursos de ambas Instituciones.

La denominación que desde ahora verá usted en las ochenta y seis oficinas es:

Banco de Levante

A.B.E. 13.351

arrota económica

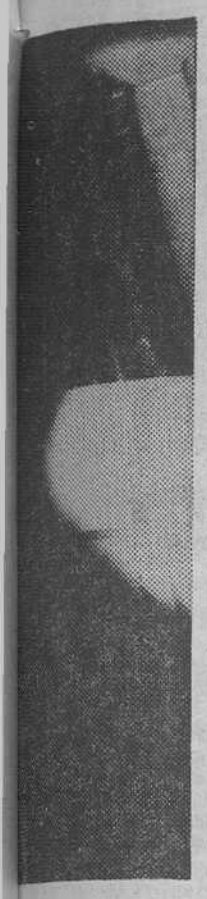

tina desde el 12 de
r en un golpe in-
E).

to designaba co-
onal de la Repúbli-
rlos Onganía, y ex-
que determinaron el
bierno: falta de una
ber convertido al
de anarquía y estar
lectoralismo». Tras
ganía, la Junta Mi-
Parlamento, la Cor-
tidos políticos que-
29 de Junio presta
esidente.

OS DE ONGANIA

undial comentó ex-
del presidente Illía
de Onganía. Pero
de la crisis y las
determinaron? El
idad, en el descon-
las Fuerzas Arma-
solución a diversos
aban al país: infil-
eronista, fabuloso
egún opiniones sol-
del gobierno fue
temente el poderío
dos. Resumiendo la
dios de comunica-
que fueron dos las
on esencialmente en
illía: su incapacidad
n al problema pero-
namismo, que frenó
actividades indus-

el poder, no tarda
e disuelve los par-
etamente el 2 de
13, el gobierno fija
estión, determinando
materia de política
nómica y laboral,
tar social. Los pri-
que han de enfren-
a a la supresión de
tario; junto a ellos,
eso que tiene lugar
mos de este mismo
serio conflicto obre-
r metalúrgico; otra
re paraliza a los
por fin, en No-
la de ferrocarriles.
un mes agitado
buenas relaciones
gobierno se rom-
lugar una huelga
antes de terminar
n pleno presenta
iscurso de fin de
a la soberanía ar-
Malvinas, expresa
al sistema electo-
tidos políticos que
voluntad popular.
o plagado de huel-
públicas, así co-
de los principales
se afirma: «El fac-
te subvierte el or-
la paz social en
nente presión de
y agroimportado-
oner al país las
gobierno deja sin

personalidad gremial a cinco organizaciones sindicales.

En el aspecto económico el gobierno argentino anuncia el día 13 de Marzo la más alta devaluación del peso, un 37,25 por ciento,, síntoma del esfuerzo para lograr la reestructuración económica. El país sigue oficialmente sin partidos políticos, aunque éstos se mantienen encubiertos. A finales de Abril, el gobierno promulga una ley para las Universidades, prohibiendo toda actividad política y regulando la elección de los representantes estudiantiles. El 6 de Agosto, el presidente recibe el proyecto de Ley contra el comunismo, en el cual se prevé e' castigo a la adhesión y al proselitismo. A los pocos días, en la ciudad de Córdoba, un atentado pone en peligro la vida del presidente. El 17 de Octubre, Onganía hace unas declaraciones en las que confirma que la revolución argentina tiene tres etapas: económica, social y política. «La primera, la actual, lleva el signo económico y tiende a lograr la transformación de estructuras que han provocado el estancamiento del país. La segunda tendrá un fundamentalmente social y en ella iremos a una distribución equitativa de la riqueza, que trataremos se produzca en mayor abundancia que hasta hoy. Y la tercera, y última etapa, será abordada la cuestión política».

El mensaje del presidente de fin de año de 1967 es muy alentador. Por primera vez en muchas décadas, la República ha logrado reducir su presupuesto, las reservas monetarias se han quintuplicado y se han pagado 500 millones de la deuda exterior contraída por administaciones anteriores. El 28 de Junio del siguiente año, 1968, significa para Argentina el segundo aniversario de su revolución. Onganía ha tenido éxitos y fracasos. Se han logrado mejoras económicas, y las perspectivas en este campo despiertan el interés de la industria europea. En el campo político existe la misma multiplicidad de puntos de vista y de juicios que antes de la subida al poder de Onganía. Editoriales de los periódicos señalan al presidente como otro hombre fuerte, no muy experto en cuestiones políticas, pero que sabe reconocer sus errores y corregirlos. El año 1968 termina con la concesión del Banco Mundial de un préstamo de ochenta millones de dólares para las obras de la gigantesca represa de El Chocón.

AÑO 1969: GRAVES CONMOCIONES

La estabilidad económica se afianza y se acometen grandes obras públicas. Pero a finales de Mayo se observa un recrudecimiento de las agitaciones estudiantiles, que tiene su foco principal en Córdoba, cuya Universidad es clausurada. Al mismo tiempo que tropas ocupan la ciudad, en Buenos Aires comienza una huelga general decretada por las dos CGT; los disturbios se extienden a toda Argentina que se ve prácticamente paralizada por la huelga general del 30 de Mayo. Se afirma que los destrozos de la jornada cuestan al país más de dos mil millones de pesos.

La situación del país en estos momentos es calificada por la Prensa internacional como de «tensión», desasosiego en la ciudadanía y preocupación en el gobierno, que se enfrenta, sin duda, a la más grave crisis de su gestión». En los incidentes se han producido varios muertos. Comienzan a funcionar los consejos de guerra especiales para la condena de los implicados. Onganía, en una fuerte arenga, acusa a cierta Prensa de haber sido el vehículo del clima de revuelta, lo mismo que algunas instituciones serias y responsables que se dejaron llevar por la demagogia. El día 5 de Junio los ministros ponen sus cargos a disposición del Gobierno.

El día 16 el gobierno de Córdoba es intervenido militarmente, y el 18 se producen nuevos incidentes. El 30 de Junio cae asesinado en Buenos Aires Augusto Vandor, secretario general de la Unión Obrera Metalúrgica, lo cual intensifica aún más el ambiente de confusión. El día uno de Julio se decreta el estado de sitio en todo el país, y el 31 se asiste a un conato de golpe de Estado. El estado de sitio se mantiene, lo cual no es obstáculo para que continúen las huelgas estudiantiles y obreras. Sin embargo, la huelga general anunciada por la CGT para el uno de Octubre es desconvocada; y con este hecho las negociaciones entre sindicatos y gobierno se reanudan.

Todos coinciden en señalar que «ha sido duro el año 1969 para el general Onganía, quien ha demostrado sagacidad, autodominio ante el cúmulo de acontecimientos y ponderación en su proceder político».

CARLOS FIERRO
(EFE)

NUEVOS MODELOS DE ESCLAVITUD

■ El «peonaje», se practica en los Estados Unidos con los inmigrantes ilegales de habla hispana

Nadie creerá que sea posible en el último quinto del siglo veinte existan esclavos, en el Mundo. Sin embargo, en un país tan moderno, tan demócrata y tan orgulloso de su libertad como los Estados Unidos de América, existen hoy un tremendo número de personas que se ven sometidas a coacciones y amenazas muy propio y cercanos a la esclavitud.

Se trata de una redes, por supuesto clandestinas, en las que se trafica con hombres, mujeres y niños que necesitados de un trabajo y un salario se entregan en manos de «empleadores» sin escrúpulos que los venden y compran como en los tiempos más boyantes de la esclavitud de los negros africanos.

Los «contratistas laborales» se dedican a pasar clandestinamente braceros por la frontera estadounidense para ponerlos a disposición de determinados granjeros y agricultores de la misma calaña, negocio por el que se cobran dólares a las dos partes y llevándose la peor los pobres que buscan un plato de comida.

DEL HAMBRE A LA INGENUIDAD

El hambre que se soporta desde siempre y la ingenuidad de creer que más allá de esa frontera todo es prosperidad y bienestar en el paraíso de los yanquis, es la trampa en que caen cada día millares de chicanos. Van a campos de cultivo de tomate en Arkansas, de manzanas en Virginia, de algodón en Tejas o de naranjas en Florida. No falta mano de obra en estos sectores agrícolas y precisamente por ello se pagan jornales de miseria y por tareas que duran desde la salida del sol hasta su ocaso.

Por si fuese poco el duro trabajo, se presenta otra calamidad mayor: no existen alojamientos apropiados para estos trabajadores. Han de vivir al aire libre, durmiendo al raso bajo la cúpula inmensa y fría del cielo y preparando sus comidas en medio del campo desierto. Una amenaza aún mayor les acecha: ser descubiertos por los patrulleros de Migración que vigilan constantemente las fronteras y los campos donde sospechan que se alojan jornaleros ilegales. Así que trabajar y callar, cobrar poco, pero cobrar, para así al menos no pasar hambre como lo pasaron en su país de origen.

LA TRAMPA DE LA ESCLAVITUD

Pero las cosas pueden ponerse aún peores si el patrón resulta un ser insaciable de dinero y falto total de escrúpulos. A veces —circunstancia que va siendo cada vez más corriente— el patrón da un adelanto al bracero para que empiece a respirar en su vida nueva. Y contrae una deuda que habrá de pagar con su trabajo. En ese mismo momento se convierte en un «esclavo» real y completo. No podrá marcharse hasta que termine de pagar la deuda contraída. Esta deuda se va inflando por día. El patrón se encarga de abastecerle de las mercancías que va necesitando la familia y lo apunta en la cuenta. Al final de la semana, le entrega al bracero una pequeña cantidad y se queda con el resto para ir saldando el pasivo.

Mientras tanto, el bracero puede verse encarcelado, vigilado, azotado y hasta amenazado de muerte por cualquier motivo, bajo la excusa de que intentó escapar, de que no rendía convenientemente, o cualquiera otra razón. La familia entera trabaja entonces sin descanso ni medida para satisfacer al patrón y la deuda contraída, y nadie se atreve a levantar la voz lo más mínimo porque la última amenaza consiste en ser entregados a la policía de Migración, que les pondrá de nuevo en la frontera donde les espera otra esclavitud no se sabe si peor: pasar hambre total sin esperanza de salir nunca de ella. Y en esta otra esclavitud al menos comen a diario.

LA LEY Y LA TRAMPA

La ley norteamericana de empleo castiga duramente al patrono que intenta hacer trabajar a un obrero para cobrarse una deuda. Este delito en los Estados Unidos se conoce como «peonage» (esclavitud económica del trabajador) y sigue siéndolo aunque el trabajador se preste voluntariamente a pagar su deuda con la aportación de su trabajo. Así que no existe excusa alguna para quien la practica. Pero el peón chicano sabe que no tiene otro remedio que seguir en esta esclavitud, porque la única salida es entregarse a las autoridades que le deportarán allende la frontera. El patrón vive confiado en este silencio de su «esclavo» y se aprovecha de él. Con lo que la trampa de la ley es perfecta.

Por otra parte, los patrones que practican el «peonage» han pagado entre 300 y 500 dólares a los «coyotes» por cada peón - esclavo proporcionado y sienten la necesidad de cobrarse este adelanto. Así que la mayoría de los peones saben de entrada que han de pagar la «ficha» y el «traspaso». Luego se estipulan unos sueldos de miseria, nunca por encima de los 15 dólares diarios (hoy serían menos de 1.500 pesetas), y a esto hay que sumarle los precios abusivos que ponen los patrones a las mercancías con que abastecen a sus peones. Las autoridades persiguen el negocio sucio hasta donde pueden, en unas partes con más rigor y en otras con menos. Al fin y al cabo, estos peones no son ciudadanos norteamericanos y allí ya se sabe: los que no son norteamericanos casi no son personas.

UN HIJO POR 28.000 DOLARES

Pero no es éste el único tipo de esclavitud existente en el Mundo ni los Estados Unidos, el único país que arrastra la plaga. En la República Suraficana existe otra especie por la que los niños blancos son vendido en un peculiar mercado negro. Debido a unas leyes excesivamente rígidas para la adopción, determinados ambientes se están lucrando con la venta de niños recién nacidos. Una madre soltera con dificultades o una joven que quiere abortar reciben el ofrecimiento de una cantidad para que entreguen el hijo a un matrimonio que se siente frustrado por no poder tenerlo y angustiado por el excesivo rigor para adoptarlo.

El diario independiente «The Star», de Joannesburgo, ha publicado un informe sobre el tema en el que se afirma que se vienen pagando sumas de hasta 28.000 dólares (unos dos millones largos de pesetas) por la adopción de un recién nacido. El intermediario casi siempre es algún médico sin escrúpulos que interviene cerca de una joven embarazada que acude a él solicitando el aborto. Cierto ginecólogo, acusado de este delito, ha declarado que ofrecía a este tipo de jóvenes cuidados gratis durante el embarazo, los gastos del parto y una cantidad adicional para que no abortasen y cediesen el niño nacido a una pareja sin hijos. El tribunal, considerada la atenuante de humanidad empleada por el galeno, le absolvió de tal práctica ilegal.

GRANJA DE NIÑOS PROBETAS

Pero la cosa no para ahí. En el mismo informe se asegura que en la misma capital existe una granja de niños probetas. El funcionamiento es el siguiente. Jóvenes mujeres que quieren ganarse un dinero relativamente fácil se prestan a la inseminación artificial por parte del varón de un matrimonio sin hijos. Permanecen en la «granja» durante los nueve meses al cuidado de los médicos y al término de la gestación, hacen entrega del hijo a su verdadero padre. Los adoptantes han de pagar por ellos sumas importantes y pues aparte de lo que cobra la mujer-probreta están los gastos de granja y los beneficios de sus promotores, que no deben ser moco de pavo.

Finalmente, algunos matrimonios sin hijos y ansiosos por tenerlos adoptan una tercera postura, si no menos legal, sí menos costosa. Optan por llevar a la embarazada a una república fronteriza, donde las leyes de adopción son menos exigentes y allí dan a luz el hijo y tiene lugar el cambio o compra-venta de la criatura. Sin duda algunos de los motivos que se dan en esta trata de blancas son más humanitarios que los del «peonage», pero no deja de ser un atroz atropello de los derechos del niño, y en resumidas cuentas, un negocio bastante sucio.

MANUEL MARIA
(Servicios Especiales de EFE)

El «peonaje», es un delito social que se viene practicando en los Estados Unidos con los inmigrantes ilegales de habla hispana. — (Foto EFE)

VIAJES DE MINISTROS A DIVERSAS PROVINCIAS

Fernandez Ordóñez sobre la Ley de Divorcio ha dicho: "Tratamos de resolver problemas existentes, no de desestabilizar la Familia"

«Las perspectivas turísticas son optimistas», según José Luis Alvarez

Zaragoza (Efe). — El ministro de Agricultura y Pesca ha inaugurado esta mañana la XV Feria Técnica Internacional de la Maquinaria Agrícola.

Lamo de Espinosa pronunció un discurso en el que hizo un exhaustivo análisis de la situación agrícola española. Dijo, entre otras cosas, que "es cierto que nuestra población activa agraria continúa hoy en disminución y que ello ha permitido que la renta agraria por persona ocupada creciera un 15,6 por ciento sobre el pasado año".

"No estamos en una situación tan mala, pero es preciso que los agricultores se conciencen de lo que la crisis del petróleo puede significar como elemento motor de un cambio que es preciso que lleve a efecto la propia agricultura".

Posteriormente dijo que con relación a algunos países de la CEE nuestra agricultura está sometida a tremendas variaciones, tanto de tipo climático como de deficiencia de sueldos fértiles.

CONFERENCIA DE FERNANDEZ ORDOÑEZ EN ZARAGOZA

Zaragoza (Efe). — Sobre el tema "La Constitución española y la Familia" ha pronunciado esta tarde en Zaragoza, una conferencia-coloquio el ministro de Justicia Francisco Fernández Ordóñez, organizada por el "Club de Opinión Aragonés" en el salón del Centro Mercantil.

Con un planteamiento sistemático y didáctico, el ministro ha explicado lo que supone el desarrollo de la Constitución del 78 desde el punto de vista del Derecho de Familia: Principio de igualdad, no discriminación por razones religiosas, principio de la protección por parte de los poderes públicos, que obliga a una reconsideración del viejo Código Civil que ha habido que reformar.

La tesis es que no han cambiado las leyes, sino que ha cambiado la sociedad y porque esta ha cambiado han tenido que cambiar las leyes.

"La Constitución por último, dijo la Ley de Divorcio. España lleva desde 1569, salvo un breve paréntesis, con la indisolubilidad del matrimonio.

Dijo que era un proyecto más moderado que la ley de 1932. "Es una ley realista, moderada, ley pragmática. Tratamos de resolver problemas existentes, no de desestabilizar la familia".

En otro momento de su intervención. Francisco Fernández Ordóñez, dijo que no era cierto de que la familia estuvierá en crisis. "Está en crisis una cierta idea concepción arcáica de la familia. La familia es un hecho institucional pero también un hecho instrumental. La familia debe estar al servicio del hombre pero no al revés".

A preguntas de los informadores indicó que lo que más le preocupaba en estos momentos es que se lleve a cabo cuanto antes la reforma de la Administración Judicial».

VISITA DEL MINISTRO DE JUSTICIA A PAMPLONA

Pamplona (Logos). — El ministro de Justicia, Fernández Ordóñez, ha visitado hoy Navarra con motivo de estudiar con la Diputación diversos temas de su Departamento, el señor Fernández Ordóñez se hallaba acompañado del director general de Instituciones Penitenciarias, señor Galavis.

PERSPECTIVAS TURISTICAS OPTIMISTAS

Málaga (Efe). — José Luis Alvarez, ministro de Transportes y Comunicaciones y Turismo, ha celebrado esta mañana en Málaga, do de su viaje, tres impor-
do de su viaje, tres impor-
tantes reuniones de trabajo en el Gobierno Civil.

nes era el de conocer los problemas que afectan a su Departamento en la provincia malagueña.

En estas reuniones se comentó favorablemente las perspectivas turísticas para el presente año.

MARTIN VILLA EN HUELVA

Huelva (Logos). — El ministro de Administración Territorial, Rodolfo Martín Villa, ha llegado a Huelva para mantener una reunión con la Comisión provincial de Colaboración del Estado con las Corporaciones locales.

En la misma hizo una exposición general de las Leyes de Autonomía y de Régimen Local, de las que dijo que las dificultades en la elaboración habían sido el motivo de su retraso, anunciando que probablemente para el próximo Consejo de ministros se estudie la misma en de llevarla al Parlamento.

El señor Martín Villa afirmó ante los periodistas que el golpe de Estado del pasado mes de Febrero no había cambiado la concepción de las autonomías. Sobre si las últimas circunstancias habían influido en la imagen de UCD de cara a las próximas elecciones, el señor Martín Villa dijo que eso se sabrá después de las elecciones.

A última hora de la tarde el señor Martín Villa, ya en visita privada, ha visitado el convenio de Santa Clara de Moguer y la Casa Museo de Juan Ramón Jiménez para concluir con una cena privada en la Peña Flamenca de Huelva.

En relación con una reunión mantenida con los miembros de su partido en Huelva, Martín Villa señaló que UCD es "un partido singular, a la vez padre e hijo de la transición política y con los defectos de un partido que se ha formado desde el poder».

Finalmente se refirió a la necesidad de despolitizar a los Ayuntamientos como manera de funcionar siempre atendiendo a las necesidades del Municipio. A este encuentro con los concejales y alcaldes ucedistas, asistieron más de doscientas personas.

PROBLEMAS DE FALTA DE AGUA EN TARRAGONA Y REUS

Tarragona (Efe). — El ministro de Obras Públicas y Urbanismo, Luis Ortíz, ha llegado a media mañana a Tarragona acompañado del delegado del Gobierno en Cataluña, Josep Meliá y de los directores generales de Obras Hidráulicas y de Carreteras.

Según ha declarado a "Efe" el propio ministro, el objetivo principal de la visita es el de estudiar sobre el terreno el acuciante problema de la falta de agua en Tarragona y Reus.

UN "ESPAÑOL DE A PIE"

Barcelona (Efe). — "Volvería al Gobierno sólo en caso de necesidad", señaló el teniente general Gutiérrez Mellado en el transcurso de una entrevista publicada esta mañana en "El Correo Catalán".

Indica el ilustre militar que "sé que no me lo pedirán, porque estoy muy cansado y soy muy viejo, pero en caso de necesidad estaría dispuesto, como cualquier español".

El teniente general, que se encuentra en Barcelona desde ayer en visita particular, se niega a hacer declaraciones de tipo político y manifestó en repetidas ocasiones que no efectuará visita alguna de tipo oficial.

Finalmente, señaló a "El Correo Catalán" que "ha terminado una etapa en mi vida y no desempeño ninguna actividad de tipo oficial. Me considero un español de a pie".

GUIA PROFESIONAL

GABINETE DE PSICOLOGIA
DIAGNOSTICO Y TRATAMIENTO ADULTOS Y NIÑOS
Horas concertadas, llamar de 2 a 5 al teléfono 22 32 42. Avenida Reyes Católicos, 8, 7.º E. Edificio «Para».

A. BODEGA FRIAS
R. BARRASA BARONA
Tocoginecología
Diagnóstico precoz del Cáncer Genital Femenino
Francisco Grandmontagne, 5 - 5.º H
Teléfonos: 21 26 68 y 22 60 19
Consulta de 4 a 6

OPTICA IZAMIL
GRADUACION GAFAS - ADAPTACION LENTILLAS
TECNICAS MODERNAS
LAIN CALVO, 28

ANTONIO ALFARO
CIRUGIA ESTETICA
Teléfono 94 - 441 42 33
Gran Vía, 81 - 1.º
BILBAO-11

J. Martín Pardo
PULMON Y CORAZON
Consulta, de 11 a 1,30 y horas convenidas excepto sábados
Héroes de la División Azul, 3, 1.º D
Teléfono: 21 41 66

DOCTOR MIGUEZ
Aparato digestivo
Plaza de la Cruzada, 1
Teléfono: 22 75 22

EMILIA LASTRA
ANALISIS CLINICOS
Plaza de la Cruzada, 6 - 11.º
Teléfono: 20 34 13

GERMAN PEREZ OJEDA
ANTONIO J. MONTON RODRIGUEZ
Consulta de Cardiología y Ecocardiografía.
Avda. de los Reyes Católicos, N.º 12, entreplanta.
Teléfono: 22 98 43 (tardes).
Previa petición de hora.

DR. VALLEJO
OIDO, NARIZ Y GARGANTA
Consulta:
De lunes a jueves de 4 a 7.
Avenida Carlos Miralles, 55, 4.º B.
Teléfono: 50 61 64
ARANDA DE DUERO

V. Mateos Otero
F. J. Mateos Otero
— CIRUGIA GENERAL
— ANGIOLOGIA CIRUGIA VASCULAR
— TRAUMATOLOGIA-ORTOPEDIA
Consulta: 12 a 1,30 y horas concertadas
Avda. del Cid, 8, 2.º
Telfs.: 206453 - 219615

Eduardo Cardero
RADIOLOGO
San Pablo, 22
Telfs.: 206027 y 212096

L. RODRIGUEZ PASCUAL
ENFERMEDADES DE LA PIEL
DEPILACION ELECTRICA DEFINITIVA
Consulta, de 12,30 a 1,30 y de 6 a 7
General Yagüe, 10, 6.º C — Teléfono 21 29 46

J. L. VIEJO BAÑUELOS
Enfermedades del Aparato respiratorio
Sanjurjo, 15, 2.º D
Telfs.: 202032 - 202297

E. BARAHONA CORDERO
PIEL Y VENEREAS
Consulta: de 11 a 12,30 y tardes convenidas.
C/ Valladolid, 2-1.º C.
Teléfono: 20 72 26

José M. Martín Iglesias
Pedro Martín Iglesias
MEDICOS
Horas de consulta: De 10 a 2
ANALISIS CLINICOS
Reyes Católicos, 10.
Teléfono 22 11 66
Edificio Estudio, 2.º E
Sábados, de 9,30 a 11

OPTICA CIENTIFICA BURGALESA
• ADAPTACION DE LENTILLAS (RIGIDAS, BLANDAS Y COSMETICAS)
• GRADUACION DE GAFAS
• RECETAS SEGURIDAD SOCIAL
Avda. del Cid, 14
Tel. 22 26 08

Dr. José Luis Pérez Salvador
OFTALMOLOGO
Avda. Reyes Católicos, 16, escalera III, 3.º A.
Consulta:
Tardes, previa cita.
Teléfono: 22 30 12

JOSE M.ª DE SEBASTIAN
MEDICO
Análisis Clínicos
Vitoria, 46, 4.º D
(Edificio Gasset)
Teléfono: 20 37 89

Alonso Bañuelos
OFTALMOLOGO
Medicina y Cirugía de los ojos.
Espolón, 2
Teléfono: 20 93 49

L. MATA DIEGO
PODOLOGO
Ortopedia del pie
Avda. del Cid, 46, 1.º
De 12 a 2 y de 4,30 a 6
Teléfono: 22 72 97

JUAN JO CHU
DERMATOLOGIA MEDICO-QUIRURGICA
VENEREOLOGIA
CIRUGIA DE LA PIEL
Horas a convenir:
Teléfono: 22 57 92
José María de la Puente, 8-2.º derecha.
(Esquina Gral. Vigón)

Juan Avellanosa
CIRUGIA ORTOPEDICA Y TRAUMATOLOGIA
Consulta: Reyes Católicos, 16, escalera 2.ª, 8.º D (tardes) previa cita.
Teléfono: 22 50 23

DR. RENEDO
UROLOGO
URINARIAS
Consulta: de 12 a 1.
Horas concertadas.
Concepción, 15.
Teléfono: 20 73 70.

Abelardo Carazo
Maternólogo del Estado
MEDICO
Especialista en partos
Ginecología
Consulta:
Clínica Cruz Roja
Vitoria, 31
Teléfono: 20 35 91

Dr. V. MATEOS LOPEZ
CIRUGIA GENERAL, TRAUMATOLOGIA, HUESOS Y ARTICULACIONES
RAYOS X
Avenida del Cid, 8, 2.º
Teléfono: 20 22 54

Mariano García Lozano
Maternólogo del Estado. Tocoginecología.
Ecografía abdominal.
Consulta:
Horas concertadas
Paseo de la Isla, 11, 2.º derecha.
Teléfono: 20 89 34

Reagan puede abandonar el hospital la semana próxima

(Viene de primera página)

con lo cual ha quedado descartado el peligro de que sus componentes tóxicos hubieran podido diseminarse por el organismo.

John Hinckley utilizó balas explosivas, de gran capacidad destructora, que al parecer no estallaron, aunque existe «una gran posibilidad» que el proyectil que hirió al secretario de Prensa explotó al penetrar en su cabeza.

Brady, ya no se encuentra en un estado crítico, pero permanece en la Unidad de Cuidados Intensivos.

Los psiquiatras han empezado a someter a múltiples pruebas, que podrían prolongarse durante tres meses, al presunto autor de los disparos contra Reagan, John Hinckley, en la institución penitenciaria de Butner, en Carolina del Norte, adonde llegó el pasado jueves, y se halla bajo una vigilancia permanente.

Según informa hoy el «Washington Post», el FBI ha confiscado dos cintas magnetofónicas que se encontraban en la habitación ocupada por el joven en un hotel de la capital norteamericana.

Una de las cintas contiene la grabación de la conversación telefónica entre Hinckley y una mujer que podría ser la joven actriz Jodie Foster, en opinión de los investigadores. En la otra se oye al presunto autor del atentado tocar la guitarra.

Lea siempre
Diario de Burgos
BURGOS es cosa nuestra

TRAS EL FALLIDO GOLPE, PREM REGRESA A BANGKOK

La ciudad está en total calma

Bangkok (Efe). — El primer ministro thailandés, general Prem Tinsulanonda, regresó esta mañana, discretamente y sin alardes propagandísticos, a Bangkok, después de haber sofocado el golpe de Estado contra su Gobierno.

El general viajó desde la provincia de Korat, donde se había refugiado. Al llegar al aeropuerto de Bangkok se dirigió directamente al cuartel general del Ejército, donde se ha instalado un "centro de operaciones para el mantenimiento de la paz y el orden".

Prem, que llegó acompañado por un limitado número de colaboradores, se negó a hacer declaraciones a la Prensa diciendo que "ahora hay muchas cosas que hacer".

El Gobierno thailandés ha anunciado que los jefes militares que participaron en el intento de golpe de Estado serán sometidos a juicios de guerra, con lo que podrían ser condenados a muerte, pero que los oficiales de menor rango y los soldados no serán represaliados.

El Rey Mumipol y la Reina Sirikit, cuyo apoyo al legítimo Gobierno se ha considerado decisivo para abortar la rebelión de Bangkok, permanecerán aún algunos días en Korat, para visitar las ciudades de esa provincia.

Los observadores opinan que el golpe fracasó por dos razones fundamentales: el apoyo del Rey, que goza de una gran popularidad entre la población y el Ejército, al Gobierno de Prem, y el hecho de que éste lograra llegar a Korat y organizar desde allí su resistencia.

Desde la mañana de ayer, cuando Bangkok fue tomada en dos horas por las fuerzas gubernamentales, con sólo dos muertos y ocho heridos, la capital se encuentra en calma total.

El artífice del golpe de Estado, general Sant Chitpatima, huyó en helicóptero a un país vecino, posiblemente Birmania, pero los restantes oficiales que le secundaron han sido detenidos.

DURO GOLPE A LAS BRIGADAS ROJAS

Moretti, líder del grupo, capturado por la Policía

Milán (Efe). — La captura de Mario Moretti, el terrorista más buscado en Italia durante los últimos tres años, supone un durísimo golpe contra las Brigadas Rojas, al estar considerado como uno de sus actuales cerebros.

El considerado como presunto organizador del secuestro y asesinato del líder democristiano Aldo Moro fue arrestado en un caserío enclavado entre Milán y Pavía, en el Norte de Italia, junto con el profesor universitario Enrico Fenzi y otros dos terroristas más, en una operación que la Policía milanesa reveló esta tarde.

Mario Moretti, de 35 años, es acusado de formar parte de la "dirección estratégica" de las Brigadas Rojas, al igual que el profesor Fenzi, y de ser el jefe de la "Columna romana".

Perito industrial y ex-gobernador de la empresa "Sit Siemens", su nombre saltó a la luz pública horas después del atentado contra Moro, al ser emitida una orden de captura contra él.

Patrizio Peci, el primer "brigadista arrepentido", confesó en la cárcel que Moretti organizó el famoso atentado de vía de Fani, el 16 de Marzo de 1978, donde un comando de las Brigadas Rojas secuestró a Moro y asesinó a los cinco hombres de escolta.

El líder democristiano sería más tarde ejecutado, tras casi dos meses de largo cautiverio, siempre según Peci, la decisión final de ejecutarle la tomó Moretti.

Su persecución por parte de la Policía le convirtió en Italia en un personaje casi mítico, con una habilidad extraordinaria para burlar el acoso policial, participando en las reuniones mantenidas por la dirección estratégica del grupo.

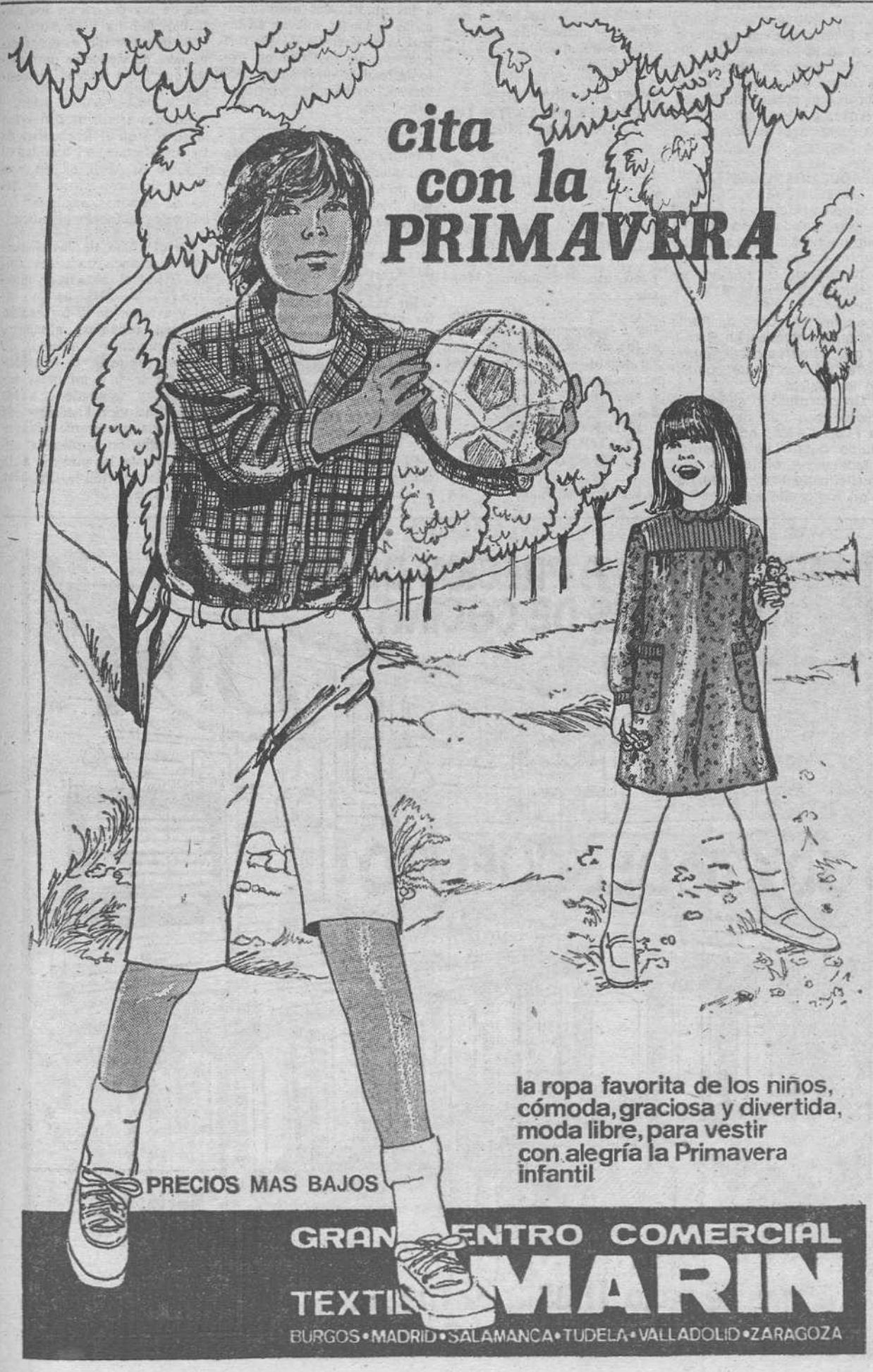

INGLATERRA GANO EUROVISION' 81

La canción española quedó entre las últimas

Dublín (Logos). — Inglaterra ganó Eurovisión 81 con la única canción de cuantas allí estuvieron que puede considerarse como algo vendible hoy en día y como algo que pueda llegar a ser popular: "Making your mind up". "Bucks Fizz" el grupo que la cantó, repitió la fórmula de Abba, con auténtica vista y la suficiente habilidad.

Hubo además un par de canciones decentes en este Eurovisión 81. La israelita y quizá la yugoslava y la holandesa. Todo ello poco más o menos aceptable. El resto de las canciones, con excepción de la española, fueron una masa de ruidos grises pasados de moda diez o quince años y sin el menor interés. La española, que por cierto quedó perdida entre las profundidades abismales del final, es cosa aparte porque el temilla hubiera valido quizá hace veinte años como relleno de alguna orquesta animadora de ferias pueblerinas, pero nunca para nada más.

Los países nórdicos e Inglaterra están salvando este festivalillo.

En fin, aburrimiento constante, viaje al pasado de lo que hoy es la música y nada más. O sea, como siempre, lo único que podría decirse para acabar esta rapidísima crónica de lo que fue Eurovisión 81, es que con la salvedad de Inglaterra, no se reconoció lo único bueno que allí hubo: Israel, Yugoslavia, Holanda y Chipre.

El Papa premia a todo un deportista

CIUDAD DEL VATICANO. — Juan Pablo II, entrega una medalla del Vaticano a Arnold Bondt, un canadiense minusválido que batió recientemente el record mundial de salto de altura consiguiendo pasar por encima de la barra a una altura de 2,04 metros, en la 2.ª edición de los Juegos internacionales de Handicapped. — (Telefoto EFE-AP).

LIBANO, AL BORDE DE LA GUERRA: LAS VICTIMAS PASAN DE CIEN

Haig estudió con los egipcios la «estrategia» de la URSS en la zona

Beirut (Efe). — Los enfrentamientos en el Líbano han llegado hoy a su punto de mayor gravedad y, según los observadores, la situación puede llegar a convertirse en una guerra abierta.

Beirut y Zahle continúan siendo los principales escenarios de los enfrentamientos entre las milicias cristianas libanesas y las tropas sirias de las Fuerzas árabes de disuasión.

En Beirut, la zona Este es objeto del fuego de artillería y de mortero, mientras que algunas granadas cayeron en las cercanías del palacio presidencial de Baabda. En la zona Oeste (musulmana) también se han producido enfrentamientos armados.

La Policía de Beirut informó que han muerto 102 personas y más de 300 resultaron heridas en el curso de los combates. El alto el fuego decretado por el Gobierno la noche del viernes fue roto esta madrugada en Zhale, que está sitiada y donde continúan violentos bombardeos, mientras puede decirse que el alto el fuego fue aplicado en Beirut, aunque la intensidad de los combates ha disminuído.

El alto el fuego había entrado en vigor a las 17,30 de ayer, luego de la entrevista que el ministro Heravi sostuvo en Damasco con el presidente sirio.

HAIG DEBATIO EN EGIPTO LA «ESTRATEGIA» SOVIETICA EN LA REGION

El Cairo (Efe). — Como «entrevistas de sondeo» han calificado medios diplomáticos internacionales las reuniones mantenidas por el secretario de Estado Alexander Haig y el vicepresidente egipcio, Hosni Hubaray. Las mismas fuentes dieron semejante significación a los contactos realizados igualmente entre Haig y su colega egipcio, Hassán Alí.

Tras noventa minutos de reunión entre Haig y sus interlocutores egipcios, fuentes próximas al Ministerio de Asuntos Exteriores egipcio manifestaron a los periodistas que el tema de «una estrategia común con vistas a la unión Soviética» había sido el principal tema tratado entre ambas representaciones

La causa palestina ha sido destacada por parte egipcia a fin de que todo esfuerzo al respecto sea de carácter preferente, junto con la injerencia soviética en la región.

En ese sentido, fuentes norteamericanas aseguraron esta noche que la reanudación de las conversaciones sobre la autonomía palestina —estancadas desde el pasado verano— sería objetivo clave tras la celebración de las elecciones legislativas israelíes, previstas para el próximo verano.

Sobre el tema de la creación de la fuerza multinacional para el Sinaí, el ministro de Estado egipcio, Butrus Ghali, manifestó que el tema estaba prácticamente dilucidado. «Sólo falta ver la opinión israelí, que no difiere mucho de la nuestra, ya que tanto ellos como nosotros deseamos que dicha «fuerza de paz sea sobre todo simbólica», declaró.

DAYAN SE PRESENTA A LAS ELECCIONES

Tel Aviv (Efe). — Moshe Dayan presentó hoy oficialmente su nuevo partido político, a la cabeza del cual comparecerá a las próximas elecciones generales, previstas para el próximo 30 de Junio.

Dayan también ha nombrado a las 14 personas que le seguirán en la lista de candidatos de su partido, en que está incluído el actual ministro Israel Katz.

Yigal Hurwitz, ex-ministro de Finanzas, cuya participación en la lista se había dado como segura, decidió, en el último momento, no incorporarse al partido de Dayan.

Esta ausencia constituye un serio revés en los planes de Dayan.

ATAQUE IRANI CONTRA BASES AEREAS DE IRAK

Beirut (Efe). — Aviones iraníes han lanzado hoy un ataque relámpago contra cuatro bases aéreas de Irak e incendiado un número indeterminado de aparatos militares.

Según emisiones de Radio Teherán captadas en Beirut, el ataque aéreo no tiene precedentes desde que comenzó la guerra.

Un comunicado señala escuetamente que aviones de la Fuerza Aérea habían destruído cuatro bases aéreas situadas en el interior del territorio de Irak, y que habían regresado sin novedad.

Según la Casa Blanca, Moscú está dispuesto a intervenir en Polonia en cualquier momento

Varsovia (Efe). — La sesión del Parlamento polaco prevista para el lunes próximo ha sido aplazada por enfermedad del primer ministro, Wojciech Jaruzelski.

La noticia fue transmitida hoy por la radio polaca. Jaruzelski debía dar un informe sobre la situación del país, informe que se esperaba con interés, porque sería el primero del nuevo primer ministro y después del conflicto con el sindicato «Solidaridad» por los incidentes en Bydgoszcz.

La Prensa polaca criticó hoy nuevamente la falta de unidad entre los jefes del Partido Comunista. Un comentario del diario «Zycie Warszawy» se manifestaba contrario a los defensores de una línea dura en el Buró político.

Según informa la agencia «Pap», una comisión parlamentaria se ocupará del reconocimiento del sindicato campesino. Esta decisión ha sido tomada por la comisión especial que vigila el cumplimiento de los acuerdos de Gdansk. La comisión nombrada tras el acuerdo del lunes pasado, tendrá la misión de hallar una fórmula jurídica de compromiso entre el Gobierno y los campesinos.

DECLARACINES DE GENSCHER ANTES DE ABANDONAR MOSCU

Moscú (Efe). — «Las consecuencias de una intervención en Polonia serían incalculables», declaró hoy el ministro de Asuntos Exteriores alemán, Hans Dietrich Genscher, en una conferencia de Prensa poco antes de abandonar Moscú.

No obstante, eludió responder a la pregunta concreta de si los soviéticos le habían dado garantías de que no intervendrán en Polonia.

LA U.R.S.S. PUEDE INTERVENIR EN CUALQUIER MOMENTO

Washington (Efe). — La Unión Soviética puede intervenir en Polonia en «cualquier momento» para reprimir el movimiento sindical independiente polaco, en opinión de altos funcionarios norteamericanos.

La preocupación de Estados Unidos por la situación en Polonia, calificada de «muy grave» por miembros del Gabinete Reagan, ha ido en aumento ante la aceleración de los preparativos militares soviéticos.

Fuentes de inteligencia, citadas hoy, sábado, por la Prensa norteamericana, señalan que la URSS ha empezado a transportar por vía aérea equipos militares, como helicópteros, a Legnica, en el Suroeste de Polonia, donde los soviéticos tienen una base.

El inicio del aparente puente aéreo militar entre la URSS y Polonia, al sumarse al hecho de que 12 ó 15 divisiones soviéticas están preparadas para entrar en Polonia en cualquier moento, impulsó a las autoridades norteamericanas a lanzar nuevas advertencias al Kremlin de que una intervención soviética en Polonia tendría «gravísimas consecuencias» para las relaciones Este-Oeste.

Altos funcionarios de la Administración Reagan están «alarmados» por nuevos datos de inteligencia «que apuntan hacia una intervención soviética en Polonia dentro de las próximas 48 a 72 horas», señalan hoy los periodistas Evans y Novak.

En caso de producirse en los próximos días esta eventualidad, el secretario de Estado, Alexander Haig, interrumpiría de inmediato su gira por el Oriente Medio para asistir a una reunión de emergencia de la OTAN en Europa Occidental.

El secretario de Defensa, Gaspar Weinberger, declaró hoy en Londres que las actividades aéreas y de las tropas soviéticas a lo largo de las fronteras polacas son coherentes con una posible decisión del Kremlin de intervenir en Polonia.

Los principales países occidentales han estudiado ya el abanico de reacciones y medidas que podrían tomar ante semejante eventualidad. Se prevé que la OTAN acordaría una congelación de las relaciones Este-Oeste, incluídas la interrupción de vínculos comerciales y retirada de embajadores.

La inquietud norteamericana por la situación en torno a Polonia se ha traducido al más alto nivel, ya que los principales asesores de la Casa Blanca se reunieron hoy con el presidente Reagan.

YUGOSLAVIA: ENTIERRO DE LAS VICTIMAS DE KOSOVO

Belgrado (Efe). — Hoy tuvieron lugar en Pristina, capital de Kosovo, las exequias de las dos víctimas registradas en esa ciudad en los disturbios del día 1 de Abril.

Se han tomado medidas especiales de vigilancia para evitar que haya nuevos incidentes.

Los dos estudiantes muertos lo fueron en el transcurso de las manifestaciones habidas el primero de Abril, en las cuales participaron varios millares de personas, según se ha indicado de fuente no oficial.

En el curso de los disturbios se difundieron gritos contra Tito, el sistema yugoslavo, la carestía de la vida y a favor de la formación de una república albanesa, que comprendería además de Kosovo, parte de la Macedonia, donde hay minorías albanesas, y respondería a las reivindicaciones históricas de la antigua monarquía albanesa, aunque no implicaría necesariamente la anexión a la República Socialista Popular de Albania.

MINISTERIO DE INDUSTRIA Y ENERGIA

DELEGACION PROVINCIAL

BURGOS

A los efectos prevenidos en el artículo 9 del Decreto 2.617/1966, y en el Decreto 2.619/1966, ambos de 20 de Octubre, se somete a información pública la petición de la autorización para las instalaciones cuyas características se reseñan, así como la Declaración en concreto de Utilidad Pública de las mismas:

Referencias. — R.I. 2.718 — Exp. 36.337 — F. 1.317.

Peticionario. — IBERDUERO, S. A. (Distribución Burgos).

Objeto de la instalación. — Legalizar las nuevas líneas de A. T. a 13,2 KV. en la nueva ETD de Rivalamora, en el interior del casco urbano de Burgos.

Características principales. — Línea subterránea de 378 metros de longitud con origen en línea aérea Ctra. Irún y final en Polígono Gamonal C. T. número 19.

— Línea subterránea de 1.524 metros de longitud, con origen en línea aérea Río Vena I-II y final en Polígono Gamonal número 10.
— Línea subterránea de 1.174 metros de longitud, con origen en línea aérea a C. T. La Quinta y final en Polígono Gamonal número 12.
— Línea subterránea de 2.487 metros de longitud, con origen en línea aérea Vigón II y final Instituto Masculino.
— Línea subterránea de 1.750 metros de longitud, con origen en línea aérea Vigón I y final en Centro Seccionamiento Numancia.
— Línea subterránea de 862 metros de longitud, con origen en línea aérea Plaza Logroño y final en Vitoria II.
— Línea subterránea de 1.165 metros de longitud, con origen en línea aérea Orilla Derecha y final en Las Calzadas.
— Línea subterránea de 647 metros de longitud, con origen en línea aérea Orilla Izquierda y final en C. T. Seminario Misiones

Procedencia de los materiales. — Nacional.

Presupuesto. — 31.718.737 pesetas.

Lo que se hace público para que pueda examinarse el Proyecto de la instalación en la Delegación Provincial del Ministerio de Industria y Energía en Burgos, calle Madrid número 17 y formularse las reclamaciones que se estimen oportunas en el plazo de treinta días contados a partir del día siguiente al de la publicación de este anuncio

Burgos, 27 de Marzo de 1981. — EL DELEGADO PROVINCIAL, Delfín Prieto Callejo.

NACIONAL

Se pide doce años de cárcel para una mujer por la muerte de su esposo

Teniente coronel herido grave por otro jefe, víctima de enajenación mental

Cádiz (Logos). — Doce años y un día de reclusión menor pidió el Ministerio fiscal para Dolores Garcés, que el viernes, 26 de Octubre de 1979 presuntamente dio muerte, a cuchilladas en su domicilio a su esposo Juan Toledo Martín, dueño de un auto-servicio.

El defensor, por su parte, estimando la eximente de trastorno mental transitorio, pidió la absolución de la procesada. El juicio se celebró en la sala primera de la Audiencia provincial de Cádiz

TENIENTE CORONEL HERIDO GRAVE POR OTRO MILITAR

Sevilla (Logos). — Un teniente coronel de Artillería ha resultado herido a consecuencia de un disparo efectuado por otro militar de la misma graduación en Córdoba.

En relación con los hechos, la oficina de Prensa de la Capitanía General de la II Región Militar ha hecho pública una nota en la que señala «un teniente coronel destinado en el CIR núm. 4 de Córdoba ha sufrido un ataque de enajenación mental durante el cual hizo un disparo con arma corta que alcanzó al teniente coronel de Artillería, don Bonifacio Gutiérrez Montes, destinado en la misma unidad, al que hirió de gravedad en el vientre.

El primero de los jefes indicado fue trasladado posteriormente a la clínica militar psiquiátrica de Málaga.

PIDEN CUATRO AÑOS DE PRISION PARA CURANDEROS Y PADRES DE UN NIÑO QUE MURIO

Santa Cruz de Tenerife (Efe). — Cuatro curanderos y un matrimonio de Tenerife han sido juzgados en la sala de lo penal de la Audiencia provincial, acusados de sendos delitos de intrusismo e imprudencia temeraria.

Según declaraciones del fiscal en el juicio el citado matrimonio, vecino de la localidad de Tacoronte, tenía un hijo de siete años que padecía del riñón y estaba sometido a un tratamiento de hemodiálisis en el Hospital General y Clínico de la isla.

Los padres del niño llevaron a su hijo a los cuatro curanderos que se autodenominan «doctores espirituales» y según el fiscal, éstos trataron al pequeño y aconsejaron a sus padres que no siguieran el tratamiento de dialización. Al no recibir asistencia médica el pequeño murió a los pocos días.

CONFIRMAN LA BAJA TEMPORAL DE UN TRABAJADOR DOS DIAS DESPUES DE SU MUERTE

Madrid (Logos). — Un empresario madrileño dedicado a la fabricación de mobiliario de cocina ha dado cuenta a «Logos» de una inexplicable anomalía en el funcionamiento de la Seguridad Social, la expedición de una confirmación de baja por incapacidad laboral transitoria referida a un trabajador que había fallecido dos días antes.

Según dicho empresario, el trabajador se encontraba dado de baja desde hacía varios meses antes de su fallecimiento en accidente no laboral. Al presentarse su esposa en la empresa con el parte en el que se confirmaba la baja por incapacidad laboral con posterioridad a su muerte, la dirección de la empresa trató de que el médico de la Seguridad Social que había atendido al trabajador aclarase los hechos habiéndose negado éste «de forma no sólo rotunda, sino malhumorada».

El director gerente de la empresa ha decidido denunciar una situación que, a su juicio, es «un exponente de la falta de colaboración que sufren los empresarios en cuanto a la erradicación y el control del absentismo simulado».

INTERNACIONAL

SEIS MUERTOS EN UN ENFRENTAMIENTO ENTRE POLICIAS Y DELINCUENTES

Detenidos por sospecha de comercio ilegal de oro

Río de Janeiro. — Seis personas —cuatro policías y dos delincuentes— resultaron muertos en un enfrentamiento, en la bahía de Brasileña de Guanabara. La «batalla», que duró toda la noche y la mañana de hoy, ocasionó también varios heridos, ocho de ellos policías.

Los asaltantes, pertenecientes al peligroso grupo «Comando Rojo», venían practicando audaces asaltos a Bancos en la ciudad de Río de Janeiro, provistos inclusive de metralletas y carabinas.

COMERCIO ILEGAL DE ORO

Belem (Brasil). — La Policía federal confirmó hoy que fueron apresados y enviados a Brasilia siete ciudadanos norteamericanos, bajo sospecha de comercio ilegal de oro.

El grupo está integrado por Frank Davis, Craig Hush, el técnico en electrónica Stan Grist, Daniel Scat y los pilotos Rido Darwin, Kelly Rido y Carlos Davis, que salieron desde Miami en dos aviones «Cessna» y entraron en Brasil por el territorio Norte de Roraima.

Cuando ambos aparatos sobrevolaban la región de Itaituba, en el interior del Estado de Para, en la región amazónica, uno de los aviones sufrió una avería y al aterrizar, los tripulantes fueron detenidos.

UN VAGABUNDO EMPAREDADO

Lyon (Francia) (Efe). — Un vagabundo fue emparedado por un equipo de albañiles en la ciudada francesa de Lyon. Se da la circunstancia de que el edificio donde fue emparedado el vagabundo estaba destinado a una próxima demolición.

Los albañiles cerraron con muros puertas y ventanas, para evitar que sirviera de refugio la casa, pero se olvidaron de hacer un registro antes de comenzar la obra. El vagabundo, dormido, no oyó el inicio de los trabajos.

Cuando despertó era demasiado tarde, pero tuvo la suerte de que los transeuntes oyeran sus desesperados gritos.

TRES ATENTADOS PERPETRADOS POR DESCONOCIDOS

San Salvador. — Tres atentados, perpetrados ayer por desconocidos, ocasionaron la muerte a cuatro personas, hirieron a seis y destruyeron unos grandes almacenes.

En la capital fue asesinado Celso Marcelino Melchor, motorista del jefe del Estado Mayor salvadoreño, coronel Rafael Flores Lima, cuando regresaba del Colegio en el que estudian los hijos del militar.

Al parecer, los delincuentes le exigieron la entrega del automóvil y, al negarse el motorista, lo asesinaron.

En la ciudad de Zacatecoluca, al Sur de San Salvador, el estallido de una bomba mató a tres personas e hirió a seis. Y en San Salvador, una carga de dinamita destruyó los almacenes «Goldtree Liebes», propiedad de una de las familias más acomodadas de El Salvador situados en las cercanías del Palacio Nacional.

Finalmente, también en San Salvador, un grupo de desconocidos que viajaban en un «Jeep» ametrallaron ayer el Banco de Fomento Agropecuario, en el centro de la capital. No se registraron víctimas, ya que los disparos hicieron blanco en los ventanales.

LOCAL Y PROVINCIAL

Robo en Aranda de 32 canarios y 7 jilgueros

Sustracción de tabaco por valor de 300.000 pesetas

En esta ola de pillaje y de robos que han de soportarse, a los más diversos niveles, no hay nada que se salve.

Recibimos noticias de Aranda de Duero de que a Miguel Angel López García le han sido robados 32 canarios y 7 jilgueros, que criaba en un desván de su domicilio.

El valor material de estos pájaros lo cifra en 50.000 pesetas.

Por otra parte, Miguel Angel Abalos Murillo ha denunciado que del almacén de la Tabacalera S. A., en dicha localidad, ha sido sustraído tabaco por un importe que asciende a unas 300.000 pesetas aproximadamente.

INTENTO DE ESTAFA

Un intento de estafa ha sido denunciado en la Comisaría del Cuerpo General de Policía. Unos súbditos sudamericanos al llegar a Burgos encargaron a otra persona, que estaba ajena a sus intenciones, que les cobrara en una entidad bancaria un talón falso de 400.000 pesetas que no fue abonado al no ser conforme.

Los presuntos estafadores han desaparecido.

HERIDA EN ATROPELLO

En el kilómetro 201,400 de la carretera Madrid-Irún, en el término municipal de Lerma, el camión M-3751-DL, conducido por Juan García Soler, de 54 años, atropelló a la peatón Amalia Santillán, de 79 años, resultando herida grave.

Practicó diligencias la Agrupación de Tráfico de la Guardia Civil.

BREVE

MUERTO AL CHOCAR CON UN FURGON DE LA GUARDIA CIVIL

Pontevedra (Efe). — Servando Cortizo Gamallo, de 26 años, vecino de Lugo, ha resultado muerto al chocar el turismo que conducía contra un furgón de la Guardia Civil en el que viajaban varios presos.

El accidente ocurrió a la altura del lugar de Bora, muy próximo a Pontevedra, en la carretera de Pontevedra a Orense.

QUEBRANTAMIENTO DE CORRESPONDENCIA

Vélez (Málaga). — Un súbdito alemán de 70 años, Wilhelm Westermayer, ha sido detenido por funcionarios de la Comisaría de Policía de Vélez, como presunto autor de un delito de quebrantamiento de correspondencia.

La detención se ha producido a instancias del Juzgado veleño y como consecuencia de una denuncia presentada por el vecino de Algarrobo, José Miguel Vera, que encontraba las cartas dirigidas a él abiertas e introducidas por debajo de la puerta de su domicilio.

El detenido dijo a la Policía que abría las cartas porque entre él y José Miguel Vera existía una situación conflictiva.

DESARTICULADA UNA BANDA DE PROXENETAS

Barcelona. — Inspectores de Policía de Castelldefels y de Gavá, han desarticulado una banda de proxenetas, acusados de corruptores de menores y que llevaban a cabo sus actividades en bares de aquellas poblaciones y de Sant Vicens dels Horts.

Al parecer, los cuatro detenidos se dedicaban al negocio de la prostitución con niñas de trece a diecisiete años, con tarifas de tres mil pesetas en los simples casos de «alterne» y de cinco mil, cuando se utilizaban reservados en los mismos bares.

NINGUN NIÑO FUE ATROPELLADO EN 1980, EN BARCELONA

Barcelona (Logos). — Durante el pasado año de 1980 ningún niño, entre los 6 y los 13 años, murió atropellado, según consta en una estadística que se encuentra a la vista del público en la exposición, organizada por la Sección Técnica de la Guardia Urbana de Barcelona Sobre las actividades de dicho Cuerpo y los accidentes de tráfico en la Ciudad Condal

En esta estadística destaca, aparte de la ausencia de niños fallecidos por atropello que se citó al principio, la drástica disminución de heridos que pasa de 533, en el año 1971, a 411 en 1980. Esta disminución en los accidentes se debe a la mayor vigilancia de la Guardia Urbana barcelonesa a la entrada y salida de los centros escolares a las clases sobre tráfico y circulación que han venido recibiendo los niños.

DROGADICTO ATRACA UNA FARMACIA

Bilbao (Logos). — Un atraco a una farmacia fue perpetrado por un drogadicto, que exigió por tres veces que le dieran algún fármaco de esas características

Un individuo joven, armado con una pistola atracó la farmacia del licenciado C Fernández Molina. Después de preguntar por dos veces por la existencia de drogas, al respondérsele negativamente, se apoderó del dinero de la caja registradora, unas cinco mil pesetas Con el dinero en la mano pidió de nuevo anfetaminas Le dieron un envase de «Maxibato» considerado como anfetamina suave

ARANDA

Merecido homenaje a don Juan Sanz Juez

Se lo ha rendido DIARIO DE BURGOS del que viene siendo corresponsal desde hace más de 50 años

Aranda de Duero. — Coincidiendo con el hecho de que DIARIO DE BURGOS ha cumplido noventa años, la Empresa de este periódico, en nombre propio y de todo el personal, ha rendido merecido homenaje de afecto, gratitud y admiración a su corresponsal en esta, don Juan Sanz Juez, el cual ya en 1980 coronó sus bodas de oro con el periodismo. Fue nombrado para tal cargo en Junio de 1930 y desde entonces a la fecha ha venido cumpliendo con asiduidad y constancia poco comunes su misión, de tal modo que, bien puede decirse, la ausencia de sus crónicas en las páginas del veterano periódico de la capital se debió exclusivamente a razones en todo ajenas a su voluntad. Trátase, en verdad, de una dedicación digna de ser adjetivada con los más cálidos elogios. Y por varias razones, una de ellas, la estrictamente profesional, pues bien puede decirse que ninguna noticia importante de la capital de la Ribera burgalesa escapó a su atención e interés a lo largo del medio siglo transcurrido y, por otra parte, por su fervoroso amor a la patria chica, un amor hacia Aranda, la tierra que le vio nacer y en la que dedicó toda su vida y entusiasmo, fielmente reflejado en sus crónicas.

Don Juan Sanz Juez, ha ejercido como abogado y fue también, funcionario del Ayuntamiento arandino llegando a ocupar alto cargo del que ya está jubilado.

Para testimoniar el homenaje a que en principio hacemos alusión, se trasladaron ayer desde Burgos, el gerente del DIARIO, don Angel León Albarellos; el director, don Andres Ruiz Valderrama; el administrador, don Gonzalo Albarellos Carrascal y doña Maruja Cob, jefe de sección del departamento de Administracion. En el propio domicilio del señor Sanz Juez tuvo lugar un acto sencillo e íntimo, pero entrañable, en el que tras manifestársele al homenajeado los cordiales sentimientos de afecto y reconocimiento que inspiraba la visita, el director de DIARIO DE BURGOS, hizo entrega de una artística placa como recuerdo. Con el corresponsal arandino, estuvo presente su distinguida esposa, doña Josefina Remacha Alda, digna de ser asimismo, coparticipe del tributo sentimental rendido al señor Sanz Juez.

Posteriormente, el matrimonio Sanz-Remacha, con los representantes del DIARIO, se trasladó al «Mesón de la Villa», donde tuvo lugar un almuerzo dentro del más grato ambiente familiar y donde, por cierto, los titulares del prestigioso establecimiento hotelero, Eugenio y Seri, hicieron los honores a sus huéspedes como ellos saben hacerlo. Fue una reunión gratísima a la que, luego, se unieron los hijos de don Juan y doña Josefina, Juan Manuel, Jesús Fernando y Juan Carlos.

La cámara de «Foto Reyes» captó las dos imágenes que ilustran esta crónica: arriba, momento en que el señor Ruiz Valderrama hace entrega a don Juan Sanz de la placa-recuerdo; abajo, la delegación de DIARIO DE BURGOS, con el homenajeado y su esposa. **S. E.**

GALERIAS DE ALIMENTACION (SANTO DOMINGO)

Abierto al público, con acceso directo a dos calles: Avenida de Carlos Miralles, 14 y Valdolé.

31 locales comerciales.

Por la amplia densidad de población en la zona, sus modernas instalaciones y experiencia desde su apertura, está garantizado el éxito. ULTIMOS PUESTOS. Aproveche esta oportunidad e instale su propio negocio de carnicería, pescadería, productos congelados, frutería, conserva, charcutería, panadería, derivados y cafetería. Los distintos puestos pueden ser adjudicados en venta o en arriendo. Teléfonos: 50 04 21 - 50 03 34 - 50 21 88. — ARANDA DE DUERO.

MERCADO REGIONAL DE GANADOS DE BURGOS

Información del día 3 de Abril de 1981

ESPECIES	PRECIO FRECUENTE	UNIDAD	ESPECIFICACION	
TERNEROS				
1-3 semanas	14.000,—	Ud.	Varias	razas
3 meses	23.000,—	»	»	»
6 meses	36.000,—	»	»	»
TERNERAS				
1-3 semanas	13.000,—	»	»	»
3 meses	18.000,—	»	»	»
6 meses	32.000,—	»	»	»
VACAS				
Varias edades	65.000,—	»	»	»
VACUNO DE ABASTO				
Terneras	180,—	Kg. vivo	»	»
Añojos	165,—	»	»	»
Toros	100,—	»	»	»
Vacas	95,—	»	»	»
OVINO				
Ovejas de 1.º y 2.º parto	9.000,—	Con cría	»	»
Ovejas de más de dos partos	7.500,—	»	»	»
Macacos (hasta 28 Kgs.)	170,—	Kg. vivo	»	»
Macacos (Más de 28 Kgs.)	160,—	»	»	»
Ovejas desvieje	60,—	»	»	»

COMENTARIO

En general, el mercado normal en concurrencia, transacciones y precios con la excepción de macacos donde se ha notado una baja en los precios.

Almacenes La Puebla

LIQUIDACION TOTAL

DE

CONFECCION INFANTIL

VESTIDOS
FALDAS
PANTALONES
TEJANOS
JERSEYS
CAMISAS
CHAQUETAS
CAZADORAS, ETC., ETC.

PRECIOS DE LIQUIDACION

APROVECHE ESTA OPORTUNIDAD PARA VESTIR A SUS HIJOS

CONDESTABLE 4

LA MODA PRIMAVERA - VERANO

EN MODELOS EXCLUSIVOS

FABRICACION PROPIA

20 % de descuento

Portobello

Calzadas, n.º 6 (Edificio Bernardas)

LERMA

CELEBRACION DEL PLENO MUNICIPAL

Preparativos de la Feria de Maquinaria

Celebró nuestro Ayuntamiento sesión del Pleno bajo la presidencia del Sr. Alcalde don Julián Ruiz Triana, concurriendo a la misma los concejales señores Moneo de la Villa, Serrano Sánchez, Labrador Aguado, Ortega Angulo, Puyol Navarro, Antón Blanco, Fernández Abajo, Villanueva Balbás, no asistieron por excusar su falta los señores Santillán López y Angulo Arribas. Asiste el secretario titular señor Ballesteros García.

Leída el acta de la sesión anterior quedó aprobada por unanimidad.

El segundo término se acordó aprobar petición que suscriben los funcionarios de plantilla en el sentido de que los descuentos a su cargo en recetas se efectúen en el momento de retirar las mismas de la farmacia en vez de semestralmente.

Quedó pendiente asunto sobre cesión de terrenos ocupados por el antiguo camino de la ermita Manciles en parte roturado, a instancia de don Antonio Casado Sierra.

Se pasa seguidamente a dar cuenta de escrito que cursa la Excma. Diputación Provincial en el sentido de haber adjudicado la obra de abastecimiento de aguas al polígono industrial al Ayuntamiento facultándole para su contratación directa.

En instancias sobre obras, previo pago de sus derechos son aprobadas las que presentan Blas de la Villa, Rodrigo Antón, Aureliano del Pozo, Ignacio López, Ramón Murga, Elías Gómez, Mariano Rodríguez-Cobos y Alberto Ballesteros, por unanimidad.

Se da cuenta seguidamente de escrito que presenta don Patrocinio Sánchez sobre reducción de un 95 por ciento, acogiéndose a los beneficios del Polo Industrial extendido a las áreas rurales, y el escrito queda pendiente hasta que el interesado acredite mediante documento haber obtenido la concesión de dichas bonificaciones por el Ministerio correspondiente.

Ya en asuntos de Alcaldía, informa la Alcaldía del acuerdo marco suscrito con el Ministerio de Educación, en virtud del cual se conceden tres nuevos profesores con cargo a los presupuestos estatales para dotar así a los centros de enseñanza locales. Se informa de escrito de ICONA sobre anulación de suministro de árboles para plantación dado lo avanzado de la temporada. Presenta la Alcaldía escritos que se han recibido de la Alcaldía de Villalmanzo sobre convocatoria de una reunión de pueblos componentes de la Comunidad de Villa y Tierra de la que la Corporación queda enterada. Presenta la Alcaldía carta que las amas de casa de la villa, dirigen en el sentido de que los suministros al comedor de EGB se hacen desde Burgos cuando debe hacerse a través de los numerosos comercios e industrias que existen en Lerma que son quien cargan con los impuestos municipales, y se acuerda trasladar el escrito a la directora del grupo de EGB para su conocimiento y efectos.

Da cuenta el Sr. Ruiz Triana de la concesión de una subvención de 400.000 pesetas para mejora y consolidación de los locales que ocupa la sede del Ayuntamiento antiguo Convento de Carmelitas Descalzos fundación del Duque de Lerma, quedando enterada la Corporación.

También se da cuenta de certificación de obras de cubierta del frontón que quedó aprobada.

Sigue informando la Alcaldía en el sentido de que se tienen noticias de un posible traslado del Juzgado de Primera Instancia e Instrucción de este partido a Burgos, conjuntamente con los de Briviesca y Salas de los Infantes, y, ante asunto de vital importancia se acuerda gestionar por todos los medios al alcance de la Corporación el impedir dicho traslado, que podría causar notorios perjuicios a Lerma y su comarca, acordando igualmente cursar telegramas al Ministerio de Justicia, Director General, Consejo General de Castilla y León, Diputación provincial y representantes parlamentarios de la provincia, para evitar que se consume dicho traslado.

Al efecto y a propósito de este asunto interviene el Sr. Ortega Angulo del PSOE haciendo constar su oposición en nombre del partido que representa a tal traslado oposición que se hace constar en acta.

En capítulo de cuentas sirve para aprobar diversas competentes a los servicios municipales.

En el capítulo de ruegos y preguntas interviene el primer lugar la Sra. Antón Blanco del PSOE, para aclarar que el término que empleó en la anterior sesión de «secuaz» significa «Que sigue el partido opinión o doctrina de otro» rectificación que se hace constar el acta.

Finalmente el señor Labrador Aguado propone se establezca un turno entre los taxistas de la localidad para cubrir las necesidades de la Villa y a propuesta de la Presidencia, se acuerda designar una Comisión compuesta por el Sr. Labrador Aguado y la Sra. Antón Blanco, para que estudie el tema.

Termina la sesión a las ventiuna horas y treinta minutos que pese al numeroso contenido de asuntos, fue breve, presenciando la misma más público que de costumbre que siguió los debates con interés y respeto.

LA FERIA DE MAQUINARIA EN MARCHA

Se ha puesto en marcha la organización de la Feria de Maquinaria Agrícoal en su XII edición. Al efecto se han cursado invitaciones a las casas expositoras que han concurrido en años anteriores a las que están respondiendo masivamente hasta el punto de que más de un 75 por ciento ya han contestado afirmativamente, hallándose el éxito de pasadas ediciones asegurado, y aún más, nuevas firmas, han solicitado terrenos, por lo que es de esperar que la próxima Feria, supere las anteriores como ya viene ocurriendo año tras año.

La novedad del actual año estriba en que el recinto va a ser dotado de una oficina de información y extensa red de megafonía, que mejorará a no dudar los servicios de años anteriores. Un gran bar completará las instalaciones del actual año. En crónicas sucesivas iremos dando pormenores de la Feria a nuestros lectores.

LA SOCIEDAD RECREATIVA LERMEÑA

Celebró su reunión anual la Sociedad Recreativa Lermeña que como es sabido quedó constituída con aportaciones populares del vecindario. Los resultados económicos parece ser que no fueron tan positivos como en años anteriores debido a que el público no respondió en los festejos taurinos como se esperaba, discutiendo el programa a desarrollar en el actual año, con moderación respecto al de años anteriores, si bien dando el prestigio que las fiestas de Lerma deben tener. A tal efecto los festejos taurinos de Septiembre volverán a potenciarse y a tal fin se pidió la colaboración de todos y cada uno de los vecinos, para lograr unos festejos brillantes.

Por último y para enjugar el déficit se acordó elevar propuesta a la Corporación Municipal teniendo en cuenta las importantes inversiones que se han realiado en la plaza de toros que se beneficia el pueblo de ellas y que suponen varios centenares de miles de pesetas.

Tras la intervención de varios socios el señor Ortega Angulo, levantó la sesión, haciendo votos por que la próxima temporada resulte de mejores resultados económicos.

BONI

Lea siempre

Diario de Burgos

BURGOS es cosa nuestra

MIRANDA

Un «tapón» urbano que debe desaparecer

La Peña «Los Veteranos» asistirá en Aranda a una reunión regional de Asociaciones culturales

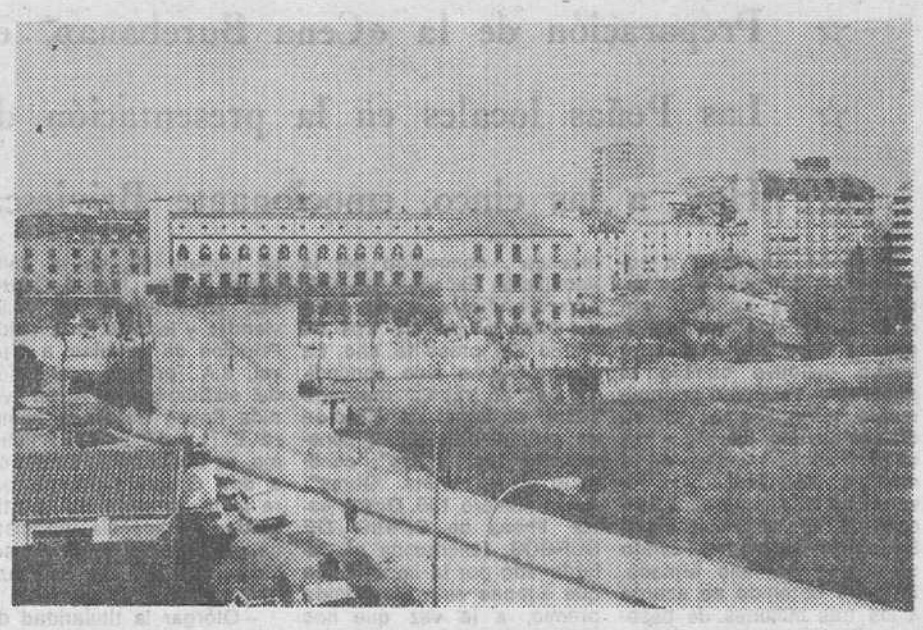

En pleno ensanche mirandés, sigue el tapón de la finca de Valderrama. Reiteradas veces se ha dicho que el asunto estaba ya solucionado y que pronto desaparecería. Pero ahí sigue y, mientras, Miranda no acabará de desarrollar convenientemente su moderno casco urbano. Porque esta finca corta nada menos que las calles, Ricardo Cantera, Cid, Condado de Treviño, Alfonso VI y República Argentina.

En la foto de Juan Muro, vemos parte de la finca citada y asimismo el patio del Colegio de la Sagrada Familia, que forma parte del tapón urbano.

La próxima semana los días 10, 11 y 12 de Abril, se reunirán en Aranda de Duero, los representantes de diversas asociaciones culturales de Castilla y León, para tratar de constituir una Comisión Coordinadora de actividades culturales. Ya anteriormente se celebró otra reunión previa en Arévalo (Avila) y como consecuencia de aquella, se acordó celebrar la mencionada de Aranda, de la que puede salir ya un plan general de actividades para toda la región.

Las reuniones de trabajo tendrán lugar en la Casa Consistorial arandina y el sábado por la noche, dentro de los actos a celebrar, actuará el Coro de la S.R.C.D. Peña "Los Veteranos", en el teatro Clunia.

Asimismo, a las reuniones de trabajo asistirá una comisión de la directiva de la citada sociedad mirandesa.

CAMPEONATO NACIONAL DE PELOTA SUB-23

El próximo domingo día 5 a partir de las 10,30 de la mañana tendrán lugar en el frontón de nuestro Polideportivo los encuentros de clasificación para el Campeonato nacional de pelota sub-23 entre los equipos de Zaragoza y Burgos en las siguientes modalidades y con los jugadores que indicamos.

Zaragoza; Lobato Blaneros.
Mano parejas: Burgos; Bartolomé Ferreruela; Zaragoza, Balera-Serrano.
Paleta: Burgos, Gonzalo-Jaime; Zaragoza, Galarraga-Errea.
Pala corta: Burgos, Tina-Peña.

Llamamos la atención de los aficionados a este deporte para que asistan a estos encuentros ya que si las confrontaciones anteriores ante los equipos de Palencia y Segovia, resultaron casi fáciles para los representantes de nuestra provincia, mucho nos tememos que el domingo tendrán que esforzarse al máximo si quieren salir airosos del trance frente a los representantes maños, considerados, y así lo han demostrado como los auténticos "cocos" del grupo.

Animo y que nuestro aplauso sirva de acicate a los jugadores burgaleses y nos depare una velada grata en ambiente y en juego.

2 MARES
CANTABRICO
y
MEDITERRANEO

Cabo de Ajo
(SANTANDER)
Urbanización «Sorrozuela»
Playa — Ría — Embarcadero — Club Social — Piscinas agua de mar
Carreteras, etc.
TODO RIGUROSAMENTE PRIVADO
¡¡EL MEJOR AMBIENTE DEL NORTE!!

Altea
(ALICANTE)
A diez kilómetros de Benidorm
Urbanización «Sierra Aramo»
15.000.000 de m.2 — 88 Kms. de carreteras — Todos los servicios y lujos — Tenis — Piscina — Puerto deportivo — Elipuerto
Club de Golf.
ELITE A NIVEL EUROPEO
TRANQUILIDAD RESIDENCIAL Y A POCOS KILOMETROS DE LOS MEJORES CENTROS DE DIVERSION
Información y venta: días 8, 9 y 10
SRES. PARDO CALLEJA Y SOTO
HOTEL CORONA DE CASTILLA
CALLE MADRID, 15
(Habrá proyección de película y diapositivas y podrán ver planos)
COMPRE DIRECTAMENTE SIN INTERMEDIARIOS

FOTOS CARNET
EN EL ACTO
OPTICA NACIONAL
ESPOLON N.º 1

BRIVIESCA

Comentario en torno al atraco del jueves

☆ Don Enrique Parra, premiado con el «Rafael Inzenga»

☆ Preparación de la «Cena Burebana», en Madrid

☆ Las Peñas locales en la presentación del Himno

☆ Hoy, a las cinco, emocionante Briviesca - Zamora Pr.

Briviesca (De nuestro corresponsal J.M.M.). — La semana parecía concluir sin muchas noticias de relieve, cuando el pasado viernes un hecho delictivo cambió el panorama. Tal como puntualmente informábamos en su día, el pasado jueves, a las ocho y pocos minutos de la mañana, dos individuos jóvenes penetraban a cara descubierta en las oficinas del Banco de Bilbao, realizando un atraco a mano armada. El botín obtenido se acerca a los tres millones de pesetas y los atracadores dijeron pertenecer a la organización terrorista ETA. Aunque esta circunstancia no ha sido confirmada, el hecho ha sido obra de unos "profesionales", que actuaron con una tranquilidad pasmosa ante la presencia de los indefensos empleados de la sucursal atracada.

La noticia, por desgracia, no es nueva en la ciudad. Hace pocas fechas y a mediodía, era el Banco del Oeste la víctima de los visitantes de turno, anteriormente lo fueron las dos Cajas de Ahorro ¿Quién será el próximo? En otra ocasión, nos planteamos la disyuntiva de una ciudad indefensa o de simples víctimas, es decir, otra ciudad más de España, envuelta en estos acontecimientos delictivos de los que cotidianamente estamos acostumbrados a leer. Los medios informativos, las agencias nacionales, acogen estas noticias con una desacostumbrada frialdad, que lo primero que preguntan a los corresponsales es por la cantidad sustraída o si hay alguna víctima. Para una ciudad como la nuestra donde la tranquilidad es el denominador común, estos acontecimientos no dejan de tener "su gracia". No sabemos que tono habrá que poner en la alerta, pero a tenor de los últimos acontecimientos tendremos que dormir prácticamente con un ojo abierto.

BRIVIESCANOS QUE TRIUNFAN

A la galería de briviescanos que triunfan fuera de nuestros lares, tenemos que añadir el nombre de don E. Parra Lagasca, licenciado en informática y perteneciente a la subdirección de estudio de la empresa Agroman, asimismo es profesor de dicha materia en la Facultad de Matemáticas de la Universidad Nacional de Educación a Distancia. El señor Parra Lagasca, recientemente ha sido galardonado con el premio científico "Rafael Inzenga", concedido por la Asociación Española AETOS, correspondiente al año 1979 y fallado el pasado tres de Marzo del presente año. La distención ha sido concedida por el trabajo realizado sobre el tema: "Utilización de ordenadores en la construcción de túneles", publicado en la revista "Obras", en su número 136. Desde estas líneas de DIARIO DE BURGOS, felicitamos al galardonado por la importancia que supone este distinguido premio, a la vez que nos congratulamos por el éxito de un briviescano.

CENA BUREBANA

Bajo la denominación de "Cena Burebana", y como ya es tradicional, el próximo día nueve de Mayo y coincidiendo con la festividad de Santa Casilda, todos los burebanos residentes en Madrid, se reunirán en torno a un fraternal banquete, cuyos únicos ingredientes serán: picadillo, queso fresco y morcilla, productos típicos de nuestra tierra y que son especialmente enviados a la capital de España en la fecha indicada. Los artífices de la organización son Eduardo Quintana, Crescencio García y Pedro González. Como novedad de esta grata reunión, será presentada la grabación del Himno a Briviesca.

LAS PEÑAS CON EL HIMNO

El pasado jueves, la comisión local de Peñas, de nuestra ciudad, tuvo la ocasión de escuchar la grabación del Himno a Briviesca. En la reunión también se encontraban, nuestra primera autoridad provincial y el delegado de Cultura. Hubo un interesante cambio de impresiones entre todos los presentes que esperemos dé los frutos esperados. Podemos anticipar que las Peñas, colaborarán en la difusión del disco.

A LAS CINCO: BRIVIESCA ZAMORA

Hoy, a las cinco de la tarde, el C.F. Briviesca se enfrentará al Zamora Promesas, en un interesante partido en el que ambos equipos lucharán por la segunda posición en la Liga de Preferente. El ambiente es de enorme expectación y se espera que acuda mucho público a presenciar este interesante encuentro.

Respecto al once inicial briviescano, no variará mucho del que venciera la pasada jornada al Michelín, de Valladolid. Tanto Fermín como Leandro parecen recuperados de sus molestias y puede suponer duda Delfín, aquejado de un golpe que sufriera en la capital del Pisuerga.

ACUERDOS DE LA PERMANENTE

Acuerdos tomados en la sesión ordinaria celebrada por la Comisión municipal Permanente.

—Aprobar el acta de la sesión anterior celebrada el día 7 de Marzo actual.

—Conceder las siguientes licencias urbanísticas, conforme a los requisitos y condiciones que a cada uno se determinan: A don Eugenio Fasseler, reparación general del edificio número 4 de la plaza de Santa Casilda; a don Eugenio Ortiz, mejora y acondicionamiento de local en planta baja de la casa número 59, de la calle Mayor; a don Juan A Cardenal, construcción de 3 viviendas y locales en avenida Príncipe de Asturias; a Altoval, S.A., primera ocupación del edificio-bloque A, en avenida Reyes Católicos número 2 (La Alcaldía). Asimismo, se concedió autorización a don Gregorio Gómez, para la transmisión de la titularidad de licencia urbanística para construcción en solar número 22 de la Plaza Mayor.

—Otorgar la titularidad de las sepulturas del cementerio municipal, que se indican, a favor de las siguientes personas: Doña Julia Martínez, número 77, preferente, en la tapia derecha; don José Antonio Escolar, número 8 bis, ordinaria en el cuarto cuadro derecha; don Félix Moneo, número 25, ordinaria, en el cuadro sexto derecha; don Felipe Carranza, número 76, preferente, en la tapia derecha y don Faustino Ibáñez, número 71 y 72, preferentes, en la tapia derecha.

—Informar favorablemente expediente promovido por la Sociedad Cooperativa de Ganado Lanar "La Bureba", para construcción de fábrica de productos lácteos en parcelas "nido" 60-61 y 62 del Polígono "La Vega"; disponiendo su envío a la Comisión provincial competente.

—Aprobar liquidaciones del impuesto sobre incremento de valor de los terrenos, giradas en expediente de trnsmisiones números, 36 a 45 inclusives, por un importe de 1.002.348 pesetas.

—Conceder a Eurovías C.E.A.S.A., el permiso que solicita para instalación de cartel informativo de la Autopista, en terrenos comunales lindantes con la carretera N-1, p.k. 276,42, al pago de "Carramonte", con señalamiento de las condiciones que se indican.

—Acceder a lo solicitado por profesora del Centro Homologado de BUP "Juan de Ayolas", reconociendo y señalando gratificación por el desempeño de la tutoría del curso tercero, con efectos de primero de Enero del presente año.

—Estimar parcialmente reclamaciones presentadas por don Vicente Calzada y don Juan Ferreiro, sobre liquidaciones de cuotas individuales giradas en expediente de aplicación de contribuciones especiales por obras de pavimentación en la plaza de Santa Casilda.

—Elevar a definitiva la adjudicación provisional de las obras de ampliación del cementerio municipal, a favor de don Jesús Expósito, resolviendo el oportuno expediente de subasta para contratación de las mismas.

—Aplicar la cláusula de revisión de precios pactada, al contrato de prestación del servicio de recogida de basuras domiciliarias, aprobado la liquidación efectuada hasta 31 de Diciembre pasado y el nuevo coste resultante desde el primero de Enero del año actual.

—Fijar la cuantía económica de la ayuda comprometida a la Asociación.

Lea siempre
Diario de Burgos
BURGOS
es
cosa
nuestra

Recordatorios
PRIMERA COMUNION
AMPLIO Y SELECTISIMO SURTIDO EN ESTAMPAS, ROSARIOS, LIBROS Y ARTICULOS DE REGALO PARA ESTAS FECHAS

Papelería TAGRA
VITORIA, 13

COVARRUBIAS

LA OTRA CARA DE COVARRUBIAS

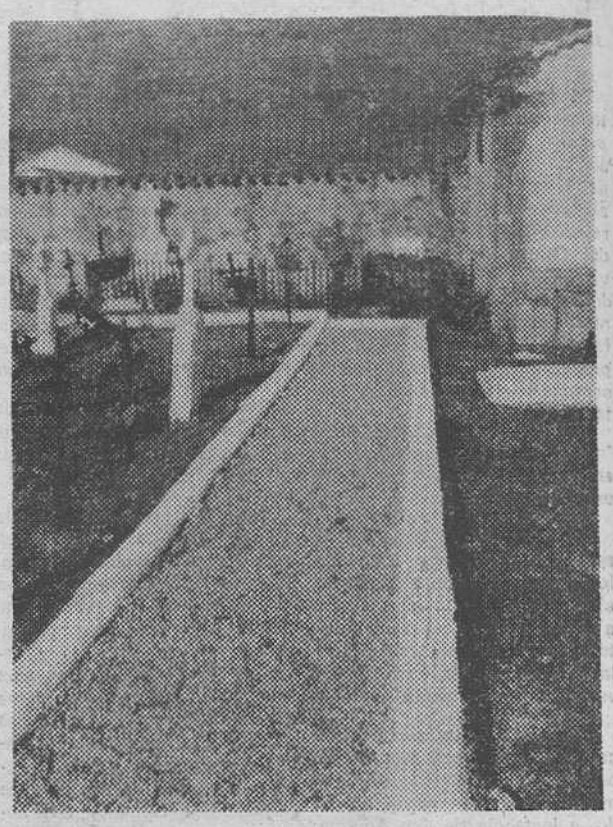

Tú lector, que conoces la cuna de Castilla, su Archivo, su Colegiata, sus calles y sus plazas, hoy no te voy a hablar de estos monumentos que de sobra tú conoces; te voy a decir que en Covarrubias como en tu pueblo o en tu ciudad tenemos un cementerio muy pequeño, podía haber sido más grande, pero quién trajo esa estatua de bronce que está de frente de la Colegiata vendió un trozo para hacer un gallinero, así que, como ves, nos hemos quedado con ese trozo pequeñito, tan pequeño que cuando hay un entierro no cabe la gente en él, y ocurre lo que te puedes imaginar, que pisamos a las personas que descansan en él y para evitar esto, nuestro Ayuntamiento ha tenido una macabra idea; hacer unos paseos de cemento por encima de las tumbas que están en el medio. En una de esas tumbas está mi madre, enterrada hace cuatro años, a la cual desde ahora en adelante con esta genial idea se la va a pisar. Idea de unos señores que con poco fundamento y poco respeto ante unos hermanos que duermen el sueño eterno, que, solamente por dignidad y respeto para el prójimo, no deberían haber hecho.

Jesús Manuel RUIZ MELON

CAMARA OFICIAL DE COMERCIO E INDUSTRIA

ASOCIACION PARA EL PROGRESO DE LA DIRECCION

IMPUESTO SOBRE SOCIEDADES

Ponentes:

D. ANGEL BIZCARRONDO

Inspector Financiero y Tributario. Director de Estudios de la Escuela de Inspección Financiera del Ministerio de Hacienda.

D. ROMAN LUKIN

Licenciado en Ciencias Económicas.

D. RUFINO SARMIENTO

Inspector Financiero y Tributario.

D. EMILIO SAINZ DE BARANDA

Director del Departamento de Impuestos de COOPERS & LYBRAND en la Oficina de Bilbao. Inspector Financiero y Tributario (Excedente)

DIAS: 9 y 10 de Abril.

HORA: Mañana de 10,00 a 13,30 horas.
Tarde de 15,30 a 19,30.
(Incluye almuerzos de trabajo).

LUGAR: Salón de Actos de la Cámara de Comercio de Burgos.

INFORMACION Y MATRICULA: Cámara Oficial de Comercio e Industria de Burgos. C/. San Carlos, 1.

FINALIZA EL PLAZO DE MATRICULA EL DIA 7 DE ABRIL

VILLARCAYO, ATALAYA DEL NELA

Los de "Prakla" y "Sísmica Española" han vuelto a la búsqueda de petróleo.- Marzo se despidió con agua bendita.- El gobernador civil, en la Villa.- Mini entrevista con don Alvaro Renedo, delegado provincial de Turismo

Los técnicos y personal de «Prakla» y «Sísmica Española», compañías dedicadas a la teopografía y sísmica de reflexión (personas muy conocidas y estimadas en Villarcayo, donde ya tuvieron su cuartel general de actividades en la segunda mitad del año 1979) han retornado a la Villa, alquilando lonjas y viviendas para unos cuantos meses, probablemente hasta el mes de Agosto, es decir, durante el tiempo que duren sus trabajos, consistentes en el estudio y recogida de datos de las estructuras ideológicas del subsuelo. La información obtenida (que es analizada en un laboratorio de campo móvil) es enviada a Madrid, y si ésta resulta positiva desde allí se decide la posible instalación de una torre de prospección petrolífera en el lugar más apropiado.

Sabemos que el personal de las citadas compañías (y el de otra más que con ellas colabora, y cuyo nombre no se nos ha facilitado) han iniciado sus trabajos a partir del día uno del corriente Abril. Uno de los equipos se halla realizando labores de sonda en la provincia de Santander, zona en la que permanecerán durante unos ocho días. El grueso de la plantilla comenzó la línea de topografía y estudios geológicos en las inmediaciones de Valmaseda, penetrando posteriormente en la Merindad de Montija, desde donde saltarán a la comarca de Oña, finalizando, posiblemente, en Valdivielso y los Altos.

Esperamos y deseamos que estos buscadores de petróleo tengan una feliz y prolongada estancia en Villarcayo. A ver si les acompaña suerte y descubren un importante campo de «oro negro» en el partido judicial de Villarcayo

MARZO SE DESPIDIO CON AGUA BENDITA

Durante el mes de Marzo se recogieron en la Villa 33,5 litros de agua de lluvia por metro cuadrado. Dominaron los vientos de componente Sur y Oeste. Se registraron 16 días de lluvia, 1 con nieve (sin cubrir el suelo), siete heladas y una tormenta. La temperatura máxima (24,5 grados) se anotó el día 25; la mínima (de 4,5 grados bajo cero) el día 16. La oscilación extrema mensual fue de 29 grados.

Debemos decir que Marzo se despidió estupendamente para el campo, pues en un solo día (el 30) nos hizo un regalo de 15 litros de agua de lluvia por metro cuadrado, que fueron recibidos por las fincas recién sembradas como una bendición del cielo. Lástima que Abril diera comienzo con una helada de tres grados bajo cero en el momento en que cerezos y perales se hallaban en plena floración. Esperemos que todo quede en ese primer mazazo del «ruin mes». De momento «S-3» (con el que tuvimos oportunidad de charlar el pasado lunes) ya nos ha pronosticado una primavera de tiempo húmedo y bueno, y un verano de parecidas características, con óptimas perspectivas de excelente cosecha, especialmente en lo que a cereales se refiere.

EN CORNEJO Y BUTRERA UNA DE CAL Y OTRA DE ARENA

El pasado domingo estuvimos en Cornejo, lugar que no habíamos visitado más que una sola vez, después de las últimas y castastróficas inundaciones.

Comprobamos que Obras Públicas ha realizado ya los trabajos de acondicionamiento en la carretera principal, a su paso por el pueblo. Quedan todavía pendientes de abrir los aliviaderos naturales bajo la carretera a Quintanilla, que se cegaron con cemento temerariamente, y que son la causa principal de que el Trema meta sus aguas en las calles de la pequeña localidad cuando se sale de madre. Estos sumideros, y el situado a su misma altura, pero en la margen derecha, que se halla totalmente taponado con guijo y cantos rodados (por el que antes, podía entrar un carro cargado de hierba, según nos dijeron lo vecinos del pueblo) deben abrirse porque sierven para regular las aguas del río en la época de los desnieves, paliando las inundaciones.

Aunque todavía no están terminados los trabajos en el puente que cruza la carretera que va a Cueva y a San Martín de Sotoscueva, se aprecia que la Diputación provincial realiza allí una importante obra. No obstante deducimos (en nuestra conversación con el presidente de la Junta administrativa) que los diversos presupuestos han desbordado la capacidad económica de la pequeña entidad local. Ellos desean conservar el antiguo y artístico puentecillo situado junto a la fuente; deben reparar las conducciones de aguas y saneamiento, y se ven obligados a contribuir en algunas obras con el 50 por ciento del presupuesto. En fin, que estas buenas gentes necesitan ayuda oficial, porque si es cierto que a raíz de las inundaciones se calificó a estos lugares como zona catastrófica, alguno o algunos organismos deben proporcionarles los dineros, sobre todo teniendo en cuenta que Cornejo es una localidad eminentemente turística, pues en su término municipal se halla enclavada una buena parte del complejo kárstico ojoguareñense.

Y si Cornejo necesita ayuda económica, otro tanto podemos decir del bello pueblecito de Butrera. No basta con la inauguración oficial (por el presidente de la Diputación y diputados del Partido judicial de Villarcayo) del acceso al puente sobre el río Trema. Es inconcebible que los seis vecinos que allí residen (docena y media en la época de verano) tengan que pechar con el 50 por ciento de un presupuesto fijado en 1.280.000 pesetas. Creemos que estas sencillas y laboriosas gentes son merecedoras del arreglo total del puente por parte de la Diputación, incluso debiera de asfaltárseles su pequeña carretera vecinal, aunque solamente fuera en agradecimiento a la guarda y custodia de su preciosa iglesia (de la que ya hemos de hablar en otra ocasión con más detenimiento), una verdadera joya, merecedora de ser considerada monumento artístico nacional, («uno de los mejores ejemplares del arte románico en la comarca, digna de ser catedral en su tiempo», según escribiera el historiador de las Merindades don Julián García Sainz de Baranda). Es una lástima que al campanil se le haya colocado unas horrorosas columnas de cemento. Aquel chafarrinón desentona atrozmente del conjunto armónico de la hermosa iglesia; es algo así como si a la bella estampa del paisaje natural de El Soto de Villarcayo se le arrimase un pegote de ladrillos o unas vallas de hormigón armado.

Y como hablamos de penas, también es una lástima que nadie se percatara, el día de la inauguración del puente de Butrera, del desprendimiento de tierras sobre el Trema situado a menos de quince pasos del lugar de la inauguración. El puente es muy peligroso porque se alla en plena curva y la calada no tiene más que unos cinco metros de anchura. Por otra parte, el «bidón señalizador» no ofrece muchas garantías para el automovilista que circule en dirección Torme-Cornejo, sobre todo si es de noche y desconoce la estrecha carretera.

EL GOBERNADOR CIVIL EN LA VILLA

En el momento de enviar esta crónica se encuentra reunidos el gobernador civil de la provincia y los delegados de los distintos departamentos provinciales, en la Casa Consistorial con el Ayuntamiento de la Villa y los alcaldes pedáneos. Es una sesión de trabajo en la que se estudian los diversos problemas de las entidades menores y de todo el Municipio de Villarcayo.

Sólo hemos tenido oportunidad de cambiar impresiones con don Alvaro Renedo Sedano, el atento y dinámico delegado provincial de Turismo, quien nos ha adelantado que en su intervención pondrá de relieve los grandes atractivos turísticos de Villarcayo y toda la zona de las viejas Merindades, la bereza de sus paisajes, los alicientes de su gastronomía, y la importancia de abrir al público alguna de las salas de «Ojo Guareña», así como la conveniencia de instalar un camping en Villarcayo. Alguna otra cosa más nos dijo el Sr. Renedo, pero como el espacio apremia habrá que dejarlo para un próximo comentario

JUAN BRAVO DE CASTILLA

LOS BARRIOS DE BUREBA

TIEMPO LIBRE Y DEPORTE

El deporte se ha considerado siempre como algo muy único e importante en la vida del hombre y de los pueblos. Desde los tiempos más antiguos encontramos que se ha empleado el deporte y el juego, no sólo como diversión y pasatiempo sino como parte integrante de la formación y desarrollo integral de la persona humana.

En estos años estamos asistiendo al esfuerzo y el deseo de distintos organismos deportivos y culturales, por llevar a todos no sólo los medios, sino también el espíritu y el deseo del deporte y el juego. Pero en este campo queda mucho camino por recorrer. En lo que atañe a nuestra provincia, asistimos al gran impulso que la Delegación del Consejo Superior de Deportes de Burgos está realizando en cuanto a instalaciones y competiciones desarrolladas. No hemos de olvidar en este campo a la intervención estupenda de nuestra Diputación provincial, en cuanto a aportaciones y colaboración con el Consejo Superior y Ayuntamiento para que esta realidad sea efectiva no sólo en Burgos capital, sino en toda la provincia. Esperamos que esta labor se siga realizando y aumentando si es posible.

No obstante es necesario que todos nos mentalicemos en este sentido y que nos responsabilicemos de que el Deporte y el juego es algo muy necesario para nuestra sociedad. En muchos de nuestros pequeños pueblos no tienen instalaciones y es difícil realizarlas por los muchos gastos que suponen y por otra parte, la mayoría del tiempo estarían desocupadas, pues apenas quedan muchachos y muchachas para poderlas usar. No obstante, en la mayoría de los pueblos se podrían realizar sin grandes gastos, pero con la colaboración de todos y sobre todo con el ingenio e iniciativa de los vecinos, ciertas pequeñas instalaciones para ciertos juegos y deportes, que a la vez que son entretenidos, reviven el recuerdo y las tradiciones de nuestros antepasados. Algunos podrían ser: Bolos, pelota, tuta, petanca y otros que nuestros mayores pueden recordar. Esto llenaría muchos ratos de ocio y aburrimiento de nuestros jubilados de nuestros jóvenes y de nuestros niños. El juego representa un medio de distracción y recreo importantes, que favorecen en alto grado la convivencia y la amistad, el compañerismo, el descanso y el ingenio. Además desarrollan el cuerpo y crean en la voluntad hábitos de lucha, superación, respeto a las reglas y normas de juego, en una palabra en realiarse individualmente y socialmente.

Un punto a tener muy en cuenta, es la diversión de nuestros mayores. Unos hombres como los nuestros tan acostumbrados a la actividad, es peligroso a estas edades dejarles inactivos. El deporte y el juego les vuelve a la vida real, les distrae, les hace olvidar sus achaques y su ancianidad, les hace vivir con espíritu joven y dinámico.

Muchas veces nos quejamos de que nuestros jóvenes y niños, fuman demsido, van a salas de fiestas, no salen de los bares, se dan a la droga están sentados y tirados en plazas y alamedas. Pero cuantas veces nos paramos a pensar, en qué hacemos nosotros para darles algo que sustituya a ésto. Si les diéramos espacios libres para jugar y hacer deporte, locales para estar y reunirse, actividades para realizarse y donde ellos sean sujetos activos, muy otra sería nuestra juventud y nuestra sociedad. Hemos de salir de nuestra comodidad y de nuestra crítica negativa y pasar a la acción. Nuestra juventu, nuestra niñez, nuestra vejez... es de todos y a todos nos incumbe el aportar algo para resolver los problemas que se presentan en los diversos estadios de la vida. El hombre ha de llenar el tiempo libre de alguna manera, si no le damos cauces y medios adaptados y justos, buscará otros para llenarlo y muchas veces nos damos cuenta que lo que encuentra no es lo mejor ni lo más adaptado.

La juventud de nuestros pueblos los domingos y las fiestas se va de nuestros pueblos, pues no encuentra donde satisfacer sus necesidades de juego y diversión, se desarraiga de su ambiente y de los suyos, precisamente cuanto más necesitaba estar con los suyos, a esto añadir los peligros de las carreteras, de las salas y de crear necesidades de mayoría de las veces superiores a su bolsillo y a su mentalidad.

Desde estas líneas, haría una llamada a nuestros Ayuntamientos y vecinos, para que dentro de sus ocupaciones en bien del pueblo no se olvidaran de esta faceta yfueran fáciles en ayudar y dar terrenos o lugares donde nuestros niños, ancianos y todos encontrarán lugar para sus juegos, diversiones y momentos de encuentro y convivencia. En este sentido creo que nuestro Ayuntamiento, que tan dignamente preside José A. Cuesta ha dado prueba de ello, son varios los lugares y terrenos cedidos para estas actividadades y sabemos que está en su mente la de ceder otros para campo de fútbol y de tomar como cosa del pueblo ciertas instalaciones que se están realizando. ejemplo a imitar.

Si queremos salvar a nuestra juventud y crear hábitos de convivencia, alegría, exigencia, respeto etc el deporte es un medio, démosles facilidadd. Si queremos que nuestros ancianos vuelvan a sonreir y su ancianidad sea más llevadera, démosles lugares de juego y diversión sana De este modo lograremos que el tiempo libre no sea un tiempo de aburrimiento, de soledad, de vicio y decadencia física.

El corresponsal,

JOSE A. LARREATEGUI

ANTICIPESE A SUS VACACIONES

CARAVANAS

PRIMERAS MARCAS NACIONALES E IMPORTACION

RUERA - Automoción

CRTA. MADRID-IRUN, KM. 243. TELF. 220216. BURGOS

Hágase suscriptor de

Diario de Burgos

Fundado en 1891

rellenando este boletín

D. .....

Población .....

Calle ..... N.º .....

Piso ....., Desea suscribirse a DIARIO DE BURGOS

a partir del día (1) ..... del mes de .....

de 1981 por un período de .....

(mes, trimestre, semestre o año).

(1) Las suscripciones comienzan el 1.º y 15 de cada mes.

PRECIOS DE SUSCRIPCION: Capital: 700 ptas. al mes. Fuera de la capital: Trimestral, 2.100 ptas.; Semestral, 4.200 ptas.; Anual, 8.400 ptas.

NOTA.—Las suscripciones de fuera de la capital se harán por un período de tres meses como mínimo.

VICTORIA DEL MADRID EN SALAMANCA

Juanito logró el gol 3.000 madrileño y otros dos más

También el Murcia consiguió ganar en Las Palmas (1-2)

Salamanca (Efe). — En el estadio del «Helmántico» y en partido adelantado de la jornada de mañana, se ha disputado el encuentro de fútbol correspondiente a la Primera División entre la U. D. Salamanca y el Real Madrid, que ha concluido con la victoria madridista de tres goles a uno.

Al descanso se llegó con ventaja de los madrileños por dos goles a uno. Muchos aficionados madridistas en El Helmántico, que ha registrado un lleno total.

Dirigió el encuentro el colegiado balear, Borrás del Barrio. Regular en líneas generales. No mostró tarjetas.

Alineaciones:

U. D. Salamanca. — Antonio, Pedraza (Murillo), Bustillo, Corominas (Peñín), Adam, Enrique, Ito, Tomé, Corchado, Brizzola y Telxidó.

Real Madrid. — García Remón (Agustín), Isidro (Cortés), Camacho, Stielike, Sabido, Del Bosque, Juanito, Angel, Santillana, Navajas y Pineda.

Goles:

1-0. Minuto 30. Jugada de Telxidó con centro a Ito, dribla a su marcador, Camacho, centra sobre puerta y Corominas, de cabeza, bate a Agustín.

1-1. Minuto 33. Pedraza hace falta a Juanito dentro del área salmantina. El colegiado señala penalty y el mismo Juanito se encarga de transformarlo.

1-2. Minuto 39. Disparo sobre la portería de Antonio, rechaza éste y el balón llega a Juanito que de fuerte chut marca.

1-3. Minuto 89. Lanzamiento de profundidad sobre Juanito, pilla a la defensa descolocada y de fuerte disparo bate nuevamente a Antonio.

Mucha responsabilidad tenía la Unión Deportiva Salamanca en este partido ante el Real Madrid, los comentarios habían sido para todos los gustos y de ahí que algunos aficionados, pocos, lanzaran gritos de itongo, tongo!. Lo cierto es que tanto el Real Madrid como el Salamanca se entregaron a una lucha sin límites y de aquí que la emoción y la entrega física de ambos equipos superara en muchos enteros la calidad.

El partido ha sido deportivo total y absolutamente y sólo cabe destacar en él la fortuita lesión de García Remón, que al tomar efecto el balón lanzado sobre su portería, clavó los tacos en el césped, girando la rodilla y produciéndose al parecer rotura de ligamentos.

Destacaron por el Salamanca, Pedraza y Corominas. Por el Real Madrid, el gran batallar de Stielike y algunas cosas de Agustín. Junto a éstos Juanito, que estuvo genial en algunos momentos y que se anotó el gol 3.000 del Real Madrid y otros dos más, con los que se encarama al primer puesto del «Pichichi», si bien ha dicho que si le logra, se le cederá a «Quini».

LAS PALMAS, 1; MURCIA, 2

Las Palmas de Gran Canaria (Efe). — Por dos goles a uno venció el Real Murcia a la U. D. Las Palmas, en partido disputado esta noche en el Estadio Insular.

Al descanso se llegó con empate a un gol.

Dirigió el encuentro el colegiado aragonés, Pes Pérez, regular. Mostró tarjetas amarillas a Juani y Lago por desconsideración mutua; a Jorge, por juego peligroso, y a Gerardo y Julio por protestar.

U. D. Las Palmas. — Pérez, Gerardo, Estévez, Roque (Benito, 75), Felipe, Félix, Noly, Jorge, Julio, Víctor y Juani (Felo, 55).

Murcia. — Echevarría, Lago, Rubiñán, Campello, Higinio, Navarro, Chazarreta, García Murcia (Capa, 88), Abad, Salamanca y Chuchi García.

1-0. 31 minutos. Golpe franco que ejecuta Gerardo, rechaza la defensa, empalma Estevez sobre la marcha, da el balón en el poste y Víctor, a placer, marca.

1-1. 43 minutos. Despeje del meta Pérez en un saque de esquina, recoge Chazarreta que cambia el juego hacia la derecha y allí entra sólo Abad para marcar de fuerte disparo

1-2. 16 minutos del segundo tiempo. Sorprendente disparo desde fuera del área de Chuchi García que se cuela tras dar en el poste.

Sigue la racha de resultados adversos de la U. D. Las Palmas en el Estadio Insular y continúan las derrotas sin que al final pueda ponerse reparos a la victoria de los equipos visitantes.

En esta ocasión el Murcia supo aprovechar bien sus oportunidades, remontó un gol en contra y a partir de dos a uno, con sus rápidos y peligrosos contragolpes, dispuso de nuevas ocasiones para incrementar la diferencia.

Durante los primeros 45 minutos, dominó más la Unión Deportiva y pudo marcar también a pies de Julio, pero su remate a placer lo envió alto.

En la continuación y tras una ocasión por bando, llegó la ventaja del Murcia en el marcador y a partir de ahí se hundió prácticamente la Unión Deporti- prácticamente la U. Deportiva.

SEGUNDA DIVISION «B»

Grupo primero:
Sestao, 1; Ferrol, 0.
Tenerife, 1; Las Palmas At, 0.
Langreo, 0; Torrelón, 1.
Grupo segundo:
Lérida, 2; Córdoba, 1.
Tarragona, 1; Barcelona At., 2.

EN DEFEMSA DE SU VIAJE DE SEMANA SANTA

FEMSA REVISA* SU COCHE GRATIS

DEL DIA 5 DE MARZO AL 10 DE ABRIL

Una avería en carretera puede ser un contratiempo. Incluso serio.
Para que usted no las pase moradas en sus viajes la próxima Semana Santa, FEMSA - empresa líder en el mercado de componentes eléctricos del automóvil- le ofrece ahora la revisión gratuita de su coche.

Acuda hoy mismo a un taller FEMSA

Si FEMSA le ofrece una revisión gratis ¿qué le cuesta rodar seguro?

FEMSA
ELECTRO-SERVICIO

más de 1.100 talleres en toda España.

*La revisión comprende el diagnóstico de la puesta a punto del encendido con control eventual de bujías y comprobación del estado de la batería y sistema de limpiaparabrisas.

TRAIGA SU COCHE A UN TALLER FEMSA

NUESTRA EXPERIENCIA Y PROFESIONALIDAD SON SU GARANTIA

BURGOS. Electro Mart
Gral Mola, 25
BURGOS. José Guillarte Ortega
Vitoria, 146
ARANDA DE DUERO. Talleres Electro Sanz
Carlos Miralles, 61
ARANDA DE DUERO. Porbian
Santiago, 24
BELORADO. Empresa Urquiza
Gral. Franco, 13
BRIVIESCA. Auto Reparaciones Briviesca
Ctra. Madrid-Irún, Km. 278
CILLERUELO DE BEZAN. Talleres El Escudo
Ctra. de Burgos-Santander, Km. 325
HUERTA DEL REY. Talleres Carazo
Arias de Miranda, s/n.
LERMA. Antonio Muñoz
Ctra. Madrid-Burgos, Km. 200
MEDINA DE POMAR. Talleres Eléctricos José María Peña
Juan de Medina, 1
MIRANDA DE EBRO. Electric. Indust. Casanova
Ctra. Madrid-Irún, 57
MIRANDA DE EBRO. Talleres Electromecánicos Soriano
Ctra. General Madrid-Irún, Km. 317, Cid, 10
ROA. Talleres Repiso
Ctra. La Horra, s/n.
VILLADIEGO. José Antonio Martín
Estudio, s/n.
VILLAFRIA. Talleres Moisés Sánchez, S. A.
Ctra. Madrid-Irún, Km. 245
VILLARCAYO. Pedro Vadillo
Sta. Marina, 19

Hípica

"Aldaniti", montado por Bob Champion ganó el "Grand National"

Liverpool (Inglaterra) (Efe). — El caballo «Aldaniti», montado por Bob Champion, se adjudicó hoy la 140 edición del clásico «Grand National», carrera de obstáculos de extrema dureza, que se disputa todos los años aquí, sobre un trazado de 7 250 metros.

«Spartan Missile», que partía como favorito, fue segundo y para la tercera plaza fue necesario recurrir a la foto-finish ya que los caballos «Royal Mail» y «Three to One» cruzaron la meta emparejados. Finalmente, la fotografía dio tercero a «Royal Mail» y cuarto a «Three to One».

Al jockey del caballo vencedor, Bob Champion, 32 años de edad, le fue descubierto un cáncer el año pasado, pero esto no ha sido obtáculo para que haya podido participar en esta dura prueba y ganarla. Al parecer, se pensaba que la enfermedad le impediría volver a montar, pero Champion ha respondido perfectamente al tratamiento a que ha sido sometido.

5-1: EL CASTILLA GOLEO AL BURGOS

Los reiterados fallos defensivos de la zaga burgalesa propiciaron la cómoda y amplia victoria del equipo filial del Real Madrid

Partido sólo discreto en el primer tiempo y de absoluto desfondamiento en el segundo

Anulación de un gol al Burgos, que se apuntó de penalty el único conseguido

Madrid (Servicio especial para DIARIO DE BURGOS). El Castilla derrotó al Burgos por cinco goles a uno en partido anticipado a ayer tarde y disputado en el "Santiago Bernabéu". En tarde de excelente temperatura, se dieron cita unos doce mil espectadores y el terreno se encontraba en buenas condiciones.

Al descanso se llegó con ventaja del Castilla por un gol a cero.

Arbitró el colegiado andaluz Montes Espigares, que cometió diversos errores. Su labor fue protestada. Amonestó a los locales Blanco, Chendo y Moreno y a los burgaleses, Ruiz Igartua y López.

A sus órdenes los equipos formaron así:

Castilla: Ochotorena, Juanito, Casimiro, Chendo, Moreno, Salguero, Ortiz, Blanco (Herrero), Bernal (Serrano), Sánchez Lorenzo y Paco.

Burgos: Maté, Castaños (López), Ruiz Igartua, Gómez, Pereda, Dacosta (Navarro), Valdés, Juanjo, Abajo, Magdaleno y Adorno.

GOLES

Minuto 20: 1-0. Centro sobre el área burgalesa, que Maté no acierta a controlar y Sánchez Lorenzo, sin problemas, empuja el balón a la red.

Minuto 51: 2-0. Paco se lleva una pelota y plantándose ante el guardameta visitante, le bate en tiro por bajo y cruzado.

Minuto 56: 3-0. Chendo se hace con un balón, que centra sobre puerta, remata Ortiz, rechaza la defensa y el balón vuelve a Bernal, quien completamente solo, empalma a la red.

Minuto 59: 3-1. Penalty por mano clara de Moreno, que lanza Magdaleno y se anota el único gol burgalés. El castigo hubo de repetirse, pues en el primer lanzamiento se movió Ochotorena.

Minuto 66. 4-1. Paco recibe un balón en el área y tras driblar al propio portero, marca a puerta vacía.

Minuto 87: 5-1. Cesión de Ortiz a Herrero, quien con todo a su favor, bate a Maté sin remisión.

El Burgos comenzó jugando a la defensiva tratando de asegurar su portería y el resultado inicial de empate a cero. Esta fue su táctica durante los primeros veinte minutos, hasta que llegó el primer tanto castillista y a partir de ese momento abrió sus líneas tratando de conseguir equilibrar la cuenta y acceder a la conquista de algún punto, que tan vital era para ellos. Incluso puede decirse que en el curso del primer tiempo tuvieron más ocasiones que el Castilla, aunque sin hacer cristalizar sus oportunidades.

Fue en la continuación cuando el Castilla se lanzó decididamente sobre la puerta de Maté, que se pasó todo este período viendo cómo los jugadores rivales llegaban sueltos a su jurisdicción y causándole toda clase de problemas.

Destacaron por el Castilla, Sánchez Lorenzo y Bernal y por el Burgos, Maté, Castaños y Magdaleno.

COMENTARIO

El encuentro había despertado interés, debido a lo que se jugaban ambos equipos, pues tanto uno como otro se hallan amenazados de un posible descenso.

Como era un partido para no hacer concesiones, el Burgos salió en principio prácticando marcajes férreos a fin de procurar contener a un rival que no conseguía hacer jugadas de gran mérito, porque los burgaleses vinieron al "Bernabéu" con la papeleta bien aprendida. Sin duda, su aspiración era la de acceder a un punto. A este efecto se cerraron en su parcela y el Castilla no halló facilidades para sus penetraciones, por lo que optaron por empezar a bombear balones y fue uno de éstos, que Maté no logró sujetar, cuando el Castilla abrió el marcador, por medio de Sánchez Lorenzo.

A partir de este momento fue cuando el Burgos modificó su táctica, abriendo más el juego. Sus extremos pusieron más velocidad en las internadas, obligando a los laterales madrileños a quedar sujetos en su área. Fue así como el Burgos tuvo más ocasiones de gol que nos prosperaron, especialmente en el minuto 27 en que Adorno estuvo a punto de batir a Ochotorena, pero éste pudo neutralizar el remate "in extremis". Tras esta jugada vino un gol anulado al Burgos que, en principio, había concedido el árbitro; pero después de consultar al juez de línea, a petición de los jugadores, invalidó el tanto por fuera de juego. A nuestro juicio la posición antirreglamentaria de un jugador burgalés, pero la verdad es que éste no intervino para nada en la jugada que propició el gol.

A continuación transcurrió la acción por estos derroteros, con ataques del Burgos en busca de una igualada, que no consiguió, pues al descanso se llegó con el 1-0.

En el segundo tiempo el juego dio un cambio total, principalmente porque el Burgos no acertó a seguir practicando los marcajes y su defensa hizo agua por todos los lados. Así, a los seis minutos de este período, el Castilla empezaba a transformar en goles las oportunidades que creaba. La verdad es que sólo se vio sobre el terreno de juego a este equipo, aprovechándose de un Burgos que dio sensación de inconsistencia, pues su bajón fue manifiesto.

La verdad es que los goles fueron llegando sin oposición seria de los burgaleses, que incurrieron en desajustes diversos y que por consiguiente dieron todas las facilidades imaginables a un Castilla ya lanzado y que no consiguió más goles quizá debido a que el colegiado cortó mucho juego en esta fase. En el minuto 59, el Burgos materializaba su gol mediante un penalty claro por mano de un defensor local y que transformó Magdaleno, tras repetir el lanzamiento.

Sin embargo, para este momento el Burgos había dejado de ser un rival inquietante y nada logró enderezar su entrenador con los dos cambios dispuestos, pues lo cierto es que el Castilla ya se había crecido mucho y el Burgos aparecía disminuido.

En resumen, que el Burgos no acertó a superar actuaciones últimas y por tanto no le resultó factible aprovecharse de un Castilla que no se halla en momentos óptimos, tal vez porque también los burgaleses se hallan en análogas circunstancias.

VESTUARIOS

El primero en aparecer fue Astorga, que debutaba como entrenador después del cese de Müller.

—Parece que no se ha cumplido eso de que "a nuevo entrenador, victoria segura", fue la primera pregunta de los informadores.

—Pues no. Veníamos a buscar algún punto sobre el Castilla que ha jugado muy bien, especialmente en el segundo tiempo y nos ha doblegado.

—¿No han dado demasiadas facilidades en defensa?

—Sí, creo que alguna facilidad se ha dado, que a un equipo de las características del filial del Madrid no pueden concedérsele. A esto hay que unir que nos anularon un gol para mí legal y que pudo significar el empate a uno. En su lugar, pasamos al 2-0.

—¿No cree que habrán de mejorar para no verse amenazados por el descenso?

—Desde luego. De eso, estamos todos convencidos. Si ganamos los partidos de casa y si sacamos algún punto fuera, no habrá problemas. Ahora bien, hay que hacer eso y resultará difícil.

Por su parte Juanjo, sonriendo como siempre, comentó:

—Hoy hemos jugado mejor. A ver si seguimos así hasta el final de la Liga y podemos escaramarnos a los puestos de cabeza.

—¿Qué nos dice del Burgos?

—Ha jugado bien al principio. A mí entender le ha faltado continuidad y coraje. Si hubiera peleado más, pudiera habernos puesto muy difícil el partido.

—¿Contento de cómo ha rendido el equipo circunstancial que hoy ha alineado?

—Pues sí. Ya he dicho que hemos jugado mejor que otros días, a pesar de haber tenido que dar entrada a un juvenil y a cuatro Sub-20, aunque debo decir que son muchachos en los que tengo plena confianza.

RESULTADO DEMOLEDOR

La derrota del Burgos ante el Castilla, en sí misma, no nos sorprende, aunque otra cosa es la amplitud de esa derrota. El equipo local está sin fuerza y con un desquiciamiento de líneas, verdaderamente preocupante.

Por consiguiente y con tales antecedentes, que haya perdido constituye hecho que, aunque nos duela reconocerlo, hay que admitir por entrar en el magnitud del resultado adverso encajado en el «Santiago Bernabéu», ante los «alevines» madridistas, que esta temporada parecían andar bajo los efectos de un evidente letargo. Sin embargo, han logrado despertar con un concluyente 5-1 frente a este Burgos, que pasa momentos francamente bajos, está influído por moral harto quebradiza y que al iniciar una nueva etapa, que reclama enorme dosis de ilusión y superación para mejorar su rendimiento, se encuentra con este duro varapalo.

De peor manera no ha podido comenzar el nuevo ciclo. Lo que vaya a suceder, después de ésto, no lo sabemos, porque no somos adivinos; pero sí que podemos imaginarlo, si, tal como venimos reiteradamente exponiendo, no se produce una reacción fulminante y urgente, pues cada vez se van acortando más los plazos para arreglar los enormes desaguisados que se vienen acumulando, jornada tras jornada, en los últimos tiempos.

Obvio resulta señalar que este resultado de ayer ha venido a acentuar el ambiente de pesimismo, desencanto y hasta de cierto dramatismo que invade todas las esferas del fútbol burgalés. Un aficionado nos decía ayer que «se está jugando con fuego». Y en tales circunstancias, si éstas no se modifican fundamentalmente, va a ser difícil evitar que algo se queme. ¿No les parece?

Ante la injusticia
ES MAS FACIL SENTARSE Y NO PENSAR
¿Por qué no das un primer paso?
Día del Amor Fraterno
Jueves Santo
CARITAS

La verdad sobre el caso Herrera 1981

Comentario de Antonio VALENCIA

Madrid (Colpisa). — No, esta temporada no se producirá el «show» Herrera o el milagro del ilusionista Herrera. Podemos citar una vez más a Heráclito diciendo que nadie se baña dos veces en el mismo río y que sólo mosqueteros de Dumas eran capaces de reproducir sus hazañas «vingt ans apres». El Helenio Herrera de 1980 no ha podido ser el Herrera de 1960 que llevó al Barcelona a ganar la Liga para ser exonarado como si la hubiese perdido. Por su parte, él ha repetido su repertorio de gastos y exorcismos, quizás un poco palidecidos por la edad, pero no ha llegado a culminar su promesa de ganar la Liga, porque al final, la arrancada fulminante después de salir en desventaja tras el efímero paso de Kubala por el club, no ha sido de tan largo radio como deseaba y como llegó a hacer esperar. Llegó a ponerse a muy poca distancia del Atlético de Madrid, que había salido disparado en busca del título cuando fue a visitar a éste hace un mes, precisamente cuando Quini fue secuestrado.

Si hubiese contado con él para visitar al líder de la clasificación y si hubiese ganado, le hubiese dado caza, igualándole a puntos y desbordándole en diferencia y goles para empate final. Pero sin Quini, el partido se perdió. Queda la duda de si hubiese tenido el mismo resultado de otro modo y es lícito admitirlo como argumento. Ya lo es tanto si se tiene en cuenta que desde entonces el Barcelona no da una a derechas. Pierde en Salamanca, empata en su campo con el Zaragoza, pierde en Madrid por margen concluyente. En los cuatro partidos sin Quini sólo gana un punto, mete un sólo gol y recibe media docena. Quini es un gran jugador y un delantero muy efectivo, que todavía aún no jugando cuatro partidos seguidos, va en primer lugar de la tabla de goleadores, pero no creo que haya jugador en el Mundo ni lo haya habido cuya falta determine el hundimiento de todo el equipo. Lo mismo que Quini ha estado ausente de él por un hecho delictivo contra su persona, lo ha podido estar por cualquier azar del fútbol, una lesión, sin necesidad de ser muy grave, que le tuviese ausente del campo dos o tres semanas, y si esto determinaba la pérdida de toda esperanza hay que concluir en una de dos cosas.

La primera, que el Barcelona era un «one-man team» como podría haber sido en el tiempo de la eclosión de Kubala o el Madrid en su tiempo dorado con Di Stéfano. No, no era es el caso, aunque Quini fuese y es y será todavía jugador de primerísima fila. La otra hipótesis es que su falta y sobre todo su carácter de sorpresa desagradable y antifutbolística produjese un «shock» en el equipo. ¿Pero no estaba al frente de un profesor de moral de equipo? Las calidades mágicas, los poderes de sugestión de H. H., al que se pintó como un Svengali del fútbol internacional y que parecía que al menos en parte considerable habían retornado con él desde Italia al cabo de veinte años, ¿no eran las pintiparadas para superar la adversidad y reducir la depresión a lo indispensable? El fallo, el fracaso de Herrera, que duele confesar hace exclusivamente quedar en descubierto uno de sus equívocos fundamentales, que su capacidad como técnico de fútbol descansaba en la condición de tener a su disposición un plantel de excelentes jugadores. Eso ha explicado sus rachas de triunfos con el Atlético de Madrid, con el Barcelona, con el Inter. Esa realidad se cubría con un manto mágico.

Se puede decir también que les sacaba un rendimiento estupendo y que incluso de plantillas inferiores extraía réditos superiores a su valía por corto plazo.

Este ha sido el caso del Barcelona de hoy. Pensemos que un secuestrador de 1959 hubiese echado mano a algún delantero de una plantilla que tenía a Suárez, Evaristo, Kocsis, Kubala, Czibor, Villaverde y Eulogio Martínez. Pensemos que la mafia le hubiese raptado en el Inter a alguno entre Suárez, Mazzola, Jair, o Corso. ¿Se hubiesen hundido tan expectacularmente como el Barcelona de hoy? Ciertamente, no. Si desaparece Quini, que era uno de los pocos sobresalientes en un conjunto de buenos chicos y «domestiques» del fútbol, si Schuster resulta un fracaso personal y futbolístico delirante, si Simonsen es un bullidor oportunista que no puede ser básico y cuyo rendimiento fue secuestrado con Quini, se comprende el hundimiento. Esto Herrera no lo dice, pero seguramente lo piensa porque lo ve con toda claridad, porque los años no le han mermado lo listo que es.

Harto ha hecho en hacer ver que el Barcelona de 1981 podía dar cuatro pasos por las nubes de la Liga desde Octubre a Marzo. Harto tiene con el pretexto que los electricistas zaragozanos que raptaron a Quini le han dejado a la mano. Harto hará aún en lograr como el año pasado la inclusión en la Copa de la UEFA. Pero el año pasado lo hizo trepando desde abajo y ahora resbalando hacia abajo desde la ilusión a la realidad. Con tan pocos mimbres y un buen pretexto, alguna poca magia le queda para ir tirando. A base de soltar camelos. Y ocultar la verdad del caso.

EL LERMEÑO RECIBE AL LIDER

Lerma. — Gran ambiente reina entre la afición local tras la victoria conseguida por el primer equipo local frente al Aguilar de Campóo en su feudo y el partido que el próximo domingo disputará en el complejo del Polideportivo Municipal, cuya jornada ha sido declarada «Día de ayuda al Club».

Según nos manifiesta el mister podrá contar con todos los efectivos a excepción de Benegas, que el pasado domingo vio la cuarta tarjeta en Aguilar, por lo que contará con Eutiquio, Romero, Oscar, Yáñez, Angel, Saldaña Calvo, Carlos, José Luis, José-Manuel, Lozano, Mata, Pablo, Alonso, Herrero, Ortega del cual saldrá el once que disputará este interesante partido al líder, de lograr los dos puntos el equipo de Lerma se verá alejado de todo peligro de la zona de descenso, y a la espera de ganar posiciones en la tabla para colocarse entre los cinco primeros, cosa nada imposible, a poco que rueden bien las cosas al equipo local.

Las charangas y la cohetería harán presencia en el campo, esperamos que el potente equipo zamorano, no agüe el festejo.

BONI

los deportes en Diario de Burgos
TODOS LOS MARTES

MORENA VUELVE AL PEÑAROL POR UN MILLON CIEN MIL DOLARES

Montevideo (Efe). — Los directivos del Club Peñarol anunciaron hoy que había culminado la «operación retorno» de Fernando Morena y que el traspaso había quedado concretado en la suma de un millón cien mil dólares.

El equipo uruguayo pagará al contado al Valencia de España, la suma de 750.000 dólares y el resto del dinero con la recaudación de dos encuentros entre ambos equipos, uno en Montevideo y el otro en el torneo «Naranja» que organiza el Valencia.

En cuanto a Morena, en forma extraoficial se informó que cobrará una prima de 150.000 dólares y una remuneración mensual de 13.000 dólares.

El jugador permanecerá al servicio de Valencia hasta la terminación de la Liga española.

REGATAS

VENCIO OXFORD POR SEXTA VEZ CONSECUTIVA

Londres (Efe). — El equipo universitario de Oxford derrotó al de Cambridge, haciendo bueno el pronóstico que lo situaba como favorito, en la 12 edición de la tradicional regata disputada hoy sobre las aguas del río Támesis.

Los regatistas de Oxford lograron una clara ventaja de 23 segundos sobre sus eternos rivales de Cambridge, obteniendo su sexta victoria consecutiva en esta prueba.

Cincuenta y ocho veces ganaron los de Oxford desde que en 1828 se disputó la primera prueba.

El tiempo invertido por los triunfadores para cubrir los 6,780 kilómetros de recorrido fue de dieciocho minutos y once segundos.

ELECTRICIDAD DEL AUTOMOVIL
J. GUILARTE
CASSETTES
AUTO-RADIOS
Vitoria, 146. Burgos
Tfs. 223836 y 223837

Cuando un diesel anda como el 300 D, las viejas leyendas quedan atrás.

Este es el coche que ha dejado atrás las viejas leyendas sobre los Diesel. Y para ello ha tenido también que dejar atrás a muchos automóviles de gasolina.

Mercedes ha decidido que en un Diesel de esta categoría el motor de 5 cilindros es una sabia decisión. Porque es más elástico que los de 4 cilindros y más ligero que los de seis.

Porque es tan robusto como el de 4 cilindros y tan brillante como los de 6 (165 Km/h. de velocidad máxima). Y todo con un consumo excepcionalmente bajo. Una vez más en el punto medio está la virtud. Y en este caso la virtud es tanta como para que Vd. olvide que está conduciendo un Diesel.

También olvidará Vd. otras cosas, como las puestas a punto, prácticamente inexistentes con este motor.

Para llegar hasta aquí Mercedes-Benz ha tenido que luchar no sólo con las dificultades técnicas, sino también con las leyendas que rodeaban al mundo de los Diesel. Hoy, esas leyendas se han quedado muy atrás gracias al 300 D y a sus cualidades como turismo ágil en ciudad y potente en carretera. Y como medio de transporte racional.

Todos los turismos Mercedes están amparados por la garantía internacional Mercedes-Benz y su mantenimiento está asegurado por la Red de Asistencia Mercedes, extendida por todo el mundo con talleres de alto nivel técnico.

Mercedes-Benz
Su buena estrella en todos los caminos

VDA. JAIME ANDRES URETA
Vitoria, 54. Tel. 22 04 12. BURGOS

MAÑANA, EN BURGOS

La comisión de campos de la FEF abordará el tema de "Pallafría"

El próximo lunes, es decir mañana, los miembros de la comisión de campos de la Federación Española de Fútbol se desplazarán a esta capital para mantener un cambio de impresiones con representantes de la Federación Oeste y Delegación de Fútbol, altos cargos del C. S. D., en nuestra ciudad y representantes del Ayuntamiento.

Según noticias recogidas, todo hace indicar que se abordará en profundidad el tema de los campos de «Pallafría», más conocidos por «Los del olvido». Sobre las siete de la tarde, en el seno de la Delegación de Fútbol, los miembros de la comisión mantendrán con la Prensa y Radio, además de corresponsales acreditados una «rueda de Prensa». En esa Conferencia de Prensa, se dará cuenta del desarrollo de la jornada del lunes, que promete resultar altamente interesante.

TERCERA DIVISION

Hoy, frente al Venta de Baños

Raúl suplirá la ausencia de Merino, en el Burgos Promesas

Si no surgen imprevistos de última hoar, Raúl será quien cubra la obligada ausencia de Merino, en el partido que el Burgos Promesas disputará, a partir de las doce, con el Venta de Baños, en «El Plantío».

Y esta será la formación inicial: Bernabé, Emiliano, Gordo, Martín, Ramón, Raúl, Villa, Eduardo, Iturri, López y Bueno.

Completan la lista de citados Cámara, Lucas, Gallo y Tajadura.

La situación del equipo local nos parece ya prácticamente irremediable. Pero puede mejorarse, y a ello debe conducir el triunfo conseguido el domingo pasado en La Bañeza, donde los burgalesistas vencieron por cuatro goles a dos. Al entusiasmo con que, a pesar de todo, han venido luchando hasta ahora, los locales habrán añadido una buena dosis de moral. Todo será preciso para superar al Venta de Baños. Porque de eso es de lo que se va a tratar, de superarles y de ganarles, aunque no resulte tarea fácil.

En la jornada anterior, los palentinos ganaron al Cacabelense por dos goles a uno, pero a juzgar por el comentario de «M. D.» en nuestro querido colega «El Diario Palentino», el resultado pudo haber sido mucho más amplio dada «la gran cantidad de ocasiones de peligro que crearon y que no se materializaron por auténtica mala fortuna.

El informador hace constar que en el segundo tiempo del encuentro y jugando con el viento en contra, «el Venta de Baños raseó el esférico y aventajó a su rival en técnica y dominio de balón».

Y añade: «César, como auténtico maestro, dio un recital de buen juego. Fue el creador y organizador del conjunto ventabañense, que le secundó ante su magistral partido».

Más adelante destaca también al «jovencísimo Baltanás».

Digamos, por último, que la formación presentada por nuestro visitante de hoy fue esta:

Arrollo, Bandera, Mariano, Domingo, Martín, César, Luis, Josechu, Pepe, Baltanás (Vega)) y Garrido. Marcaron goles Josechu y Martín.

Dirigirá este encuentro el árbitro señor Basurco Zabaleta.

Esperemos que la afición responda. Y que los jugadores blanquinegros no descuiden a esos hombres citados como peligrosos. Aunque será conveniente vigilar bien a todos.

VICTOR MANUEL

CENTRO DEL CAMPO

BORG ESTA «ATORADO»

Hasta hace muy poco tiempo Bjorn Borg, el tenista sueco, equivalía a decir victoria. Ningún otro colega le resistía raqueta en mano en cualquier parte del Mundo y sobre pistas de variadas superficie. Era como una fuerza de la naturaleza, concentrada, irresistible. Ahora pierde alguna vez en la serie de cadena, sin fin de los torneos, que naturalmente cuentan con él como atracción número uno. Primero por verlo y como un morboso subproducto, para ver si pierde.

Borg es el mismo que antes. La única diferencia es que contrajo matrimonio y eso, al decir del tenor de «el dúo de la africana» paga la voz, aunque no hablase de la capacidad para el «drive» el «smash» y el «assing-shot» y otras suertes y precisiones tenísticas con denominaciones tan españolas. Lo que ha declarado el interesado es «que empieza a aburrirme el tenis». Y además la victoria invariable, como comer perdices a diario, debe cansar.

Los toreros en pleno cartel que se pasan las ferias de Septiembre toreando a diario de plaza en plaza están como sonámbulos y se ven en un aprieto para saber cuál es la ciudad donde están. Se dice que están «atorados» y algo parecido, traducido al tenis, debe pasarle a Borg, que está de tenis, concebido como manantial que no cesa de segregar dólares y victorias hasta la coronilla. El hombre todavía no es un robot e incluso de estos se dice que pueden estar expuestos a la fatiga demental. El límite de la forma y el aguante de un deportista, de un equipo, se halla todavía en estado empírico..

ESPAÑOLETO

TERCERA DIVISION

EL SALAS CON VARIAS DUDAS, A MEDINA DEL CAMPO

Salas de los Infantes — (De nuestro corresponsal, SAMIL).

Pues sí, señores, ayer me perdí una extraordinaria ocasión de callarme la que suponía iba a ser la formación inicial del C. D. Salas, en Medina del Campo; no por aquello de los espionajes balompédicos, sino porque no tuve en cuenta que Rodri no puede ser alineado como consecuencia de la tarjeta que le mostraron el domingo pasado, que al ser la cuarta le obliga a un «descanso de meditación», por llamarlo de alguna manera.

Con ese antecedente, también hay que trastocar la defensa, por lo que la formación será ésta: Ramón, Clemente, Angelín, Carmelo (o Frías), Montero I, Saldaña, Chane, Frías (o Carmelo), Carlos, Ricardo y Díez; como reservas, Colirio (portero), Mediavilla, Charro y Roque.

El encuentro comenzará a las cinco de la tarde y la salida del autobús está señalada para las doce teniéndose previsto que los jugadores almuercen en el mismo coche con el fin de coordinar su horario con el del partido.

Pero en la Ciudad Milenaria, también habrá manifestaciones balompédicas; nada menos que dos. Por la mañana, en el campo de deportes Benito Martínez, el Salas Promesas, de Segunda Regional (invicto líder de su grupo), con el A. D. Sordos y por la tarde, el Juvenil contra el Crucero, C. F.; horas, 12 y 17, respectivamente. El domingo pasado, victoria para todos ellos; a ver cómo está la racha de este primer domingo de Abril.

SAMIL

NATACION

RECORDS MUNDIALES EN 100 METROS LIBRE Y MARIPOSA

Austin (Tejas EE. UU.) (Efe). — Los nadadores norteamericanos Ambrose Gaines y Williams Paulus establecieron los records mundiales de las pruebas de 100 metros, libre, y 100 metros, mariposa, en el curso de una reunión disputada anoche en Austin, en piscina de 50 metros.

Ambrose triunfó en los 100 metros libres con un tiempo de 49 s. 36-100, con lo que mejoró el de 49,44 establecido en 1976 por el sudafricano Jonty Skinner.

Williams Paulus nadó los 100 metros, mariposa, en 53 s. 81-100, con lo que batió el record mundial de 54,14 que ostentaba el sueco Par Avidson, medalla de oro en dicha distancia en los Juegos Olímpicos de Moscú.

ECUADOR, SEDE DEL MUNDIAL 82

Quito (Efe). — Con grandes muestras de satisfacción acogieron los aficionados y deportistas ecuatorianos la noticia de que este país será la sede de los cuartos Campeonatos mundiales de natación, en 1982.

La decisión fue adoptada el jueves último por el Comité ejecutivo de la Federación Internacional de Natación, reunido en Sidney (Australia), que eligió como escenario de las competiciones la ciudad ecuatoriana de Guayaquil por ocho votos a cuatro.

«XI CAMPEONATO DE MUS DE LA AMISTAD 1981»

Con gran animación se está disputando la fase final de este XI Campeonato de Mus de la Amistad, que patrocina con la generosidad que la caracteriza la firma «Cerveza San Miguel, S. A.», con la valiosa colaboración de la Caja de Ahorros del Círculo Católico y organizado por la Hermandad de Peñas de Burgos.

Dada la categoría de los participantes, que con tanto éxito superaron la primera fase, estamos presenciando partidas muy interesantes y disputadas, siendo de destacar la camaradería y sano ambiente que preside en todas y cada una una de las jornadas.

A falta únicamente de tres partidas la clasificación es la siguiente:

1. — Sociedad Gastronómica Cucos, 4 puntos. 2. — Real Moto Club Burgalés. Círculo Deportivo San Juan. Club Ciclista Burgalés. Sociedad R. D. Cultural «Los Trompas». Y ADEMAR, 3 puntos. 3. — Peña «Los Calores» y Club Deport. San Esteban, 2 puntos. 4. — Círculo de la Unión, 1 punto.

COCHES SEAT DE EXPORTACION A PRECIOS DEL 79

Modelos	Precios F.F.
131 Mirafiori 1.430	461.000 ptas.
131 Supermirafiori 1.430	502.300 ptas.
131 Supermirafiori 1.600	533.500 ptas.
131 Supermirafiori (Familiar) 1.430	525.400 ptas.
131 Supermirafiori (Familiar) 1.600	555.900 ptas.
132-2.000	678.700 ptas.

Por un cambio en los programas de exportación, Seat venderá en España un cupo limitado de producción previsto para los mercados internacionales.
Una gran oportunidad de adquirir un Seat a precio de 1979.
Y como todos los Seat, con su doble garantía: 1 año.
Los encontrará identificados en todos los Concesionarios Seat.

SEAT

VIII TROFEO GENERAL YAGÜE

Resultados

Firestone, 4; Banesto, 2
Persianas Tor, 3; Armstrong, 3
Anforsa, 4; La Casera, 0
Michelín, 3; Auto Cid Ford, 3
La Moneda, 1; Ubisa, 1
M. M. Cayuela-A. Pedrosa (suspendido)

CLASIFICACION

	J.	G.	E.	P.	F.	C.	Pntos.
Firestone	19	13	4	2	56	20	30+10
La Casera	19	12	4	3	41	26	28+10
Ubisa	18	12	3	3	39	19	25+11
La Moneda	19	11	2	6	46	29	24+ 6
Michelín	19	9	5	5	39	32	21+ 3
Armstrong	19	7	4	8	36	33	19— 1
Banesto	19	8	2	9	38	35	18
Anforsa	19	6	5	8	30	34	17— 3
Autom. Pedrosa	18	5	5	8	26	34	15— 5
Auto Cid Ford	19	4	3	12	29	45	11— 7
Persianas TOR	18	2	5	11	22	55	7—11
Muebles M. Cayuela ..	18	3	0	15	21	61	6—12

PROXIMOS PARTIDOS

DOMINGO, 5 DE ABRIL, A LAS 10,00 HORAS:
La Moneda - Persianas TOR, en La Moneda.
La Casera - Firestone, en La Casera
Banesto - Muebles M. Cayuela, en Plastimetal.
Automóviles Pedrosa - Michelín, en el J. M. Sedano.
Auto Cid Ford - Armstrong, en la Bda. Yagüe.

SANCIONES

Suspender por 1 mes en sus funciones de delegado de campo a D. Santos Benito Herrero, del C. D. Michelín.

BALONMANO

Los burgaleses a terminar la temporada con victoria

Hoy, en el Polideportivo Municipal de "El Plantío", el C. B. Burgos recibe al Michelín de Vitoria, en partido de Liga de Segunda División Nacional, grupo segundo, encuentro que dará comienzo a las 12,30 horas.

Puestos al habla con el preparador del equipo burgalés, Santiago Elena, nos ha facilitado la lista de jugadores que ha convocado para este partido y que son los siguientes: Javier y Díez, porteros; Ausín, Víctor, Hernando, Valdivielso, García, Manso, Miguel, Ortega, José Alberto y Jurado como jugadores de campo. De esta lista saldrá el "siete" inicial que se presentará ante el Michelín equipo que marcha muy bien clasificado, aunque no ocupa los primeros puestos de promoción a la Primera División Nacional.

Esta semana la preparación ha sido tremendamente fuerte pues han entrenado todos los componentes de la plantilla, a excepción de las bajas que hay en estos momentos, Domingo y Julián Carlos. Por lo demás, la preparación ha sido muy satisfactoria para el preparador burgalés, pues ve que cada día el equipo va a más, lástima que nos encontremos en el último partido de esta Liga, pero también hay que resaltar el pundonor que ha tenido que sobrellevar el equipo burgalés, debido a una serie de inconvenientes, tales como cumplimiento de deberes militares de bastantes jugadores, lesiones y cosas imprevistas que surgen siempre a nivel de cualquier deporte.

El C. D Michelín de Vitoria, como ya adelantábamos ayer, es un equipo que en partido de ida nos gustó bastante, pues tiene un conjunto veterano y a la vez, joven, que practican un buen balonmano, sobre todo de contragolpe y bastante rápido; tiene hombres a destacar, pero en general, el conjunto alavesista es bueno en todas sus líneas.

Y hemos de hacer mención especial, finalmente, para un jugador que ha sido ejemplo de insigne deportista, no desfalleciendo nunca y dando siempre ánimo a todos sus compañeros, que deja la vida activa del deporte, pero sigue en nuestro familiar Club. Nos estamos refiriendo a Javier Ausín, capitán del C. B. Burgos, que mañana dirá un "hasta luego" a todos sus compañeros.

FUTBOL JUVENIL

HOY, A LAS CINCO EN "EL PLANTIO", BURGOS, C. F. - BILBAO ATHLETIC

Los comentarios de la semana han estado centrados en el partido que esta tarde van a disputar Burgos y Bilbao Ath., en la penúltima jornada de la Liga nacional de juveniles de la Primera División. Se espera una importante asistencia de aficionados y por supuesto, en batir el record de espectadores en esta clase de encuentros.

Viene el líder, con sus internacionales, a confirmar su categoría y puntuando, proclamarse matemáticamente campeón aquí en Burgos. Volver a hablar de las virtudes del Athletic nos parece innecesario pero ahí queda su marcha en esta liga superando, hasta ahora, a todo un Real Madrid.

El Burgos Juvenil va a afrontar este encuentro con unos deseos enormes de victoria y sin ningún tipo de complejos. Medios para alcanzar esa victoria no les faltan y el equipo, como demostró en Barcaldo hace ocho días, anda bien de fuerza y juego y dispuesto, una vez más, a dar satisfacción a sus fieles seguidores.

Probablemente, Tinín, no introduzca modificaciones, salvo en la puerta, respecto a la última alineación: Alberto, Gallastegui, Zamora, Tamayo, Somoza, Medina, Pañero, L. González, Chávarri, Luis e Ibáñez. Junto a Cámara, Félix, Picón y Dani para posibles sustituciones.

En esta su última actuación en campo propio, creemos, más que nunca, que nuestros juveniles merecen el premio de una gran ovación cuando salten al campo. Su labor a lo largo de estos meses les ha hecho acreedores a ella.

Necesitan el apoyo constante desde las gradas y estas han de registrar la mejor asistencia de la temporada. El acceso a nuestro campo municipal es libre para las féminas e infantiles y como siempre rigen precios muy asequibles para el resto de los espectadores.

Las cinco de la tarde es la hora de comienzo de este apasionante Burgos - Athletic que será dirigido por el colegiado señor Delgado Santacruz.

BUSCAMOS 3 PERSONAS

Hombres o mujeres que dispongan de 4 horas libres al día para gestión de venta y representación. Ofrecemos un trabajo diferente, estable, original y serio, en el campo de las relaciones pública y de la venta.
Necesitamos personas ambiciosas que sean capaces de alcanzar comisiones del orden de las 40.000 pesetas mes, como la mayoría de nuestros agentes.
Interesados: Escriban indicando datos personales y teléfono si lo tuvieren a:
COMERCIAL SALVAT EDITORES, S. A.
Apartado de Correos N.º 206 de BURGOS.

PROMOCIONATE EN TU PUESTO COMERCIAL O ADMINISTRATIVO

A través del CURSO INTENSIVO DE INFORMATICA DE SOMA, S. L.
PRACTICAS SOBRE ORDENADORES, FACTURACION, CONTABILIDAD, CLIENTES, ETC. DOS MESES DE LUNES A VIERNES.
Informes: SOMA, S. L., C/. Santander, 6, 1.º. Tlfno. 218912. BURGOS
PLAZAS LIMITADAS

Seguimos Nuestra Liquidación de Dormitorios por Renovación de Existencias

PRECIOS DE LIQUIDACION DESCUENTOS HASTA EL 35%

amplias facilidades

Claudio
MOBILIARIO SELECTO
Vitoria, 29 Clunia, 15 Fco. Grandmontagne, 1
Vitoria, 196

LUIS SUAREZ ENJUICIA AL INTER

★ «Sigue siendo un club de categoría, como siempre lo fue»

★ «La eliminatoria con el Real Madrid será muy reñida y con pocos goles»

★ «El arma más peligroso del Inter es su contraataque»

En los inicios de la década de los sesenta eran los futbolistas españoles los que salían al extranjero a jugar. Concretamente fue Italia el destino preferido. Allí jugaron hombres de la categoría de Luis del Sol y Joaquín Peiró, aunque el traspaso que más conmocionó a la afición española fue el pase de Luis Suárez al Inter de Milán, cuando estaba en pleno éxito, defendiendo los colores del Barcelona. En Italia, Luis Suárez también se convirtió en ídolo de los «tiffosi» que le admiraban como a un italiano más. Luis Suárez, por ello, sabe muchas cosas del Inter de Milán que ahora se enfrentará al Real Madrid en las semifinales de la Copa de Europa.

NUEVE TEMPORADAS EN ITALIA

—Luis, ¿cuándo se fue a Italia?

—En la temporada 61-62 y estuve en el Inter nueve años.

—¿Pensó mucho antes de decidir su marcha?

—Estaba contento en el Barcelona, pero la oferta que me hicieron era muy importante, y se abría ante mí la posibilidad de conocer otro fútbol, otra forma de vivir. No me arrepentí de mi decisión, porque fueron unos años extraordinarios.

—¿Qué tal se portó la afición de San Siro?

—Conmigo fenomenalmente. No tuve problemas de adaptación con la afición que se volcó. Por supuesto que tampoco tuve dificultades con los jugadores, que eran de una gran calidad.

—¿Le quedan buenos recuerdos de su paso por el Inter?

—Muchísimos. Es difícil destacar alguno, porque entonces conseguimos muchos títulos y cada vez que lográbamos uno, la alegría era muy grande, como para poder hacer distinciones. No me quedan más que buenos recuerdos.

—¿Ha vivido la mejor época del Inter?

—Creo que sí, pues fue entonces cuando más triunfos ha conseguido. Teníamos un equipazo y toda la organización del club era perfecta. Fue una etapa muy brillante.

EL FUTURO, INCIERTO

El Inter de nuevo está en el concierto europeo, ¿volverá vivir una etapa de esplendor como la del pasado?

—Para hacer un gran equipo, como el de entonces, influyen muchas cosas y no sólo el que se tengan medios económicos para poder fichar buenos jugadores. También hay que tener suerte pues, en caso contrario, de nada valen otros esfuerzos que se hagan.

Para el Inter, como para cualquier club europeo, ¿se puede repetir esa etapa de dominio que llegó a tener?

—Ya no es posible estar en la cima mucho tiempo seguido. La competencia es muy grande y son muchos los equipos que pueden estar en la cabeza del fútbol europeo.

Luis Suárez, en su época activa de jugador, vistiendo la camiseta del Inter de Milán. — (Foto Europa Press).

—¿Conoce al actual Inter?

—No mucho, porque ya no quedan jugadores de mi época, tan sólo Mazzola, aunque ahora sea directivo. Pero los informes que tengo es que sigue siendo un club de categoría, como siempre lo fue.

LA ELIMINATORIA SIN FAVORITO

Nadie mejor que Luis Suárez para hablar de las posibilidades que tiene tanto el Inter como el Real Madrid en estas seminfinales.

—No hay un claro favorito, ya que los dos equipos son muy parecidos, por lo que la eliminatoria será muy reñida.

—¿Favorece al Inter jugar primero en Madrid?

—Sí, porque tiene una línea defensiva muy fuerte y saldrá en el Bernabéu con muchas precauciones y para los madridistas será difícil batirles.

—Para Suárez, ¿quién es la figura del Inter?

—Prohaska, porque es él quien lleva el peso de todo el juego y todas las acciones giran a su alrededor. Es la baza principal en el peligrosos contraataque que tienen».

—En la portería, Bordon.

—Para el «catenaccio» la base es tener un buen portero y el Inter lo tiene. Bordon siempre ha estado entre los mejores.

—¿La defensa?

—Tiene mucha juventud esta línea, con mucha capacidad de sacrificio y marcan a los contrarios de cerca. El mejor hombre de la defensa es Mozzini, el veterano.

—En el centro del campo ya hemos hablado de Prohaska, pero ¿qué tal es la delantera?

—Es muy peligrosa, aunque le cuesta mucho hacer goles, pero en el contraataque son verdaderos genios. Es su mejor arma.

Un último juicio sobre la eliminatoria.

—Será de pocos goles y el Real Madrid está obligado a lograr un buen resultado en el encuentro de ida para poder ir a San Siro con algunas posibilidades.

Luis Suárez sabe todo del Inter y su juicio lo tienen que tener muy en cuenta en el Real Madrid.

(EUROPA PRESS REPORTAJES)

PARTIDOS Y ARBITROS PARA HOY

PRIMERA DIVISION

At. Madrid-Zaragoza, Alvarez Margüenda.
Barcelona-Valladolid, Martín Navarrete
Hércules-Almería, Guruceta Muro
Betis-Ath. Bilbao, Lamo Castillo
Real Sociedad-Sevilla, Franco Martínez
Osasuna-Español, Díez Frías
Valencia-Gijón, Riera Morro.

SEGUNDA DIVISION

Rayo Vallecano-Oviedo, Díaz Agüero
Cádiz-Levante, Balsa Ron
Málaga-At. Madrileño, Bolaños Fernández
Alavés-Castellón, Taboada Soto
Baracaldo-Linares, Ceballos Borrego
Granada-Huelva, Jiménez Muñoz
Palencia-Santander, Payesa Martín
Getafe-Elche, Castilla Yáñez
Ceuta-Sabadell, Peralta Ibáñez

SEGUNDA DIVISION «B»

(Grupo Primero)

Pontevedra-Ensidesa, Arrroyo Zorrilla
Alcalá-Leonesa, Caetano Bueno
ARANDINA-Celta, Chacón Sánchez
Bilbao At.-Logroñés, Canaletas Argemi
Huesca-San Sebastián, García Auñón
Coruña-MIRANDES, Díaz Gutiérrez
Zamora-Compostela, Periset Hernández.

(Grupo Segundo)

Vall de Uxó-Ibiza, Sánchez Monje
Tarrasa-Mallorca, Hernández Arqués
Cartagena-Badajoz, García Prieto
Eldense-D. Zafra, Sus Barluenga
Calvo Sotelo-Algeciras, Lage Sánchez
Jaén-Jerez, Sánchez Moreno
Mérida Ind.-Portuense, Moreno García
Andorra-S. Fernando, Calvo Córdova

TERCERA DIVISION

(Grupo Octavo)

Medinense-SALAS, Paradiñas Rubio
Ciudad Rodrigo-Benavente, Belloso Muruzábal
Universitario-La Bañeza, Fernández Macho
BURGOS PR-Venta de Baños, Basurco Zabaleta
Cacabelense-Cristo Olímpico, Diladoliz
At. Bembibre-Ponferradina, Llorente Amaya
Valladolid Pr-Béjar Ind., Yañez Barrios
At. Astorga-Guardo, Torres Carrión
Leonesa Pr.-Fabero, Fuentes Fernández
Salmantino-Toreno, Vallejo Poussint.

SE VENDE DISCOTECA
EN PROVINCIA
(SOLO VENTA)
INTERESADOS: LLAMAR TELEFONO 22 02 97,
(DE 5 A 7 TARDE)

SKODA
— ENTREGA EN EL ACTO —

— COMPRUEBE SUS CUALIDADES Y PRECIOS
— EL COCHE SERA SUYO
FACILIDADES DE PAGO
Distribuidor: PEDRO GOMEZ GARCIA
CARRETERA MADRID, KM. 234. TELF.: 20 21 89

YA TENEMOS
ENTRE LOS VEHICULOS DE IMPORTACION
EL QUE VD. DESEA

CAPRI

TAUNUS

GRANADA

Autocid, s. a.
Carretera Madrid-Irún, Km. 234,4 * BURGOS
Ford

Pasando el rato

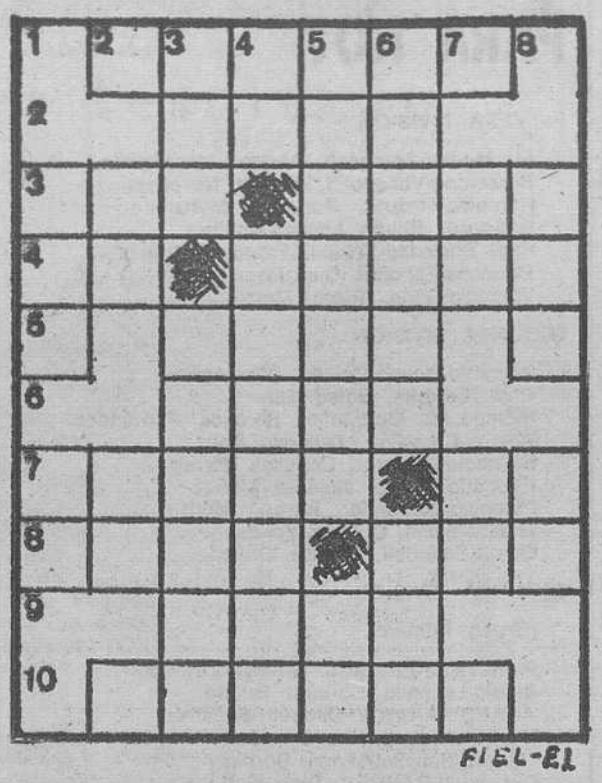

HORIZONTALES. — 1: Buque pesado y poco marinero. — 2: Cacahuete. — 3: Fruta. Pieza de cierto juego de azar. — 4: Símbolo del neón. Verbena distinguida. — 5: Nombre que en Oriente se ha generalizado como sinónimo de jornalero. — 6: Volcán de Guatemala. —7: Mineral de yeso. Nombre de letra. — 8: Husmear. Tratamiento. — 9: Ciudad de Letonia. — 10: De color entre rojo y negro.

VERTICALES. — 1: Número. Vocales. — 2: Observa. Consonante repetida. — 3: (al rev.). Dueño. Encargado de los cobros y pagos. — 4: Letra árabe. Inspirar una idea. — 5: Natural de una región española. Símbolo del gallio. — 6: Envolvería. Conceded. — 7: Regala. Río europeo. — 8: Vocales repetidas. Prep. inseparable.

Solución al anterior:

HORIZONTALES. — 1: Educir. — 2: Adán. — 3: Ver. Puya. — 4: Os. Mitad. — 5: Ratí. — 6: ataL. — 7: Burll. Eu. — 8: Arón. Res. — 9: Jato. — 10: Maleta.

VERTICALES. — 1: Vos. Ba. — 2: Es. Ur. — 3: Dar. Baroja. — 4: Ud. Matinal. — 5: Capital. Te. — 6: Inútil. Rot. — 7: Ya. EE. — 8: Ada. uS.

DIBUJOS CON SIETE ERRORES

Solución al anterior:

1: Arboleda. — 2: Arboleda. — 3: Arboleda. — 4: Piedra. — 5: Arbol. — 6: Rama de Arbol. — 7: Rama de árbol.

HECHOS Y FIGURAS

CANTAR EN ESPAÑOL

Hollywood. — Los cantantes norteamericanos están descubriendo el multimillionario mercado de los discos en español, y los que se expresan en este idioma que vayan preparándose para afrontar una terrible competencia. Así, es muy posible que si Frank Sinatra graba en español, mucha gente comprará sus discos y como el poder adquisitivo de las personas tiene un límite, «la voz» y «ojos azules» —como se conoce a Sinatra— le quitará clientes a Julio Iglesias. Y Kenny Rogers se los robaría a Camilo Sesto y así sucesivamente. Al menos ésta es la idea con que nació aquí «Latin Connection» una casa de discos que se propone que los autores norteamericanos de éxito graben sus «hits» en español para venderlos en el mercado de ese idioma.

CARBURANTE DE GIRASOL

Londres. — El automovilista comprará en el supermercado aceite de girasol, en lugar de ir a las gasolineras, para alimentar el motor de su vehículo, confirmaron los investigadores de la empresa británica «Perkins». Los técnicos revelaron que desde hace algún tiempo emplean el aciete de girasol y que los motores funcionan bien sin pérdidas apreciables de potencia. El descubrimiento se aplicará al principio en la agricultura y según los investigadores, es posible que con la producción de semilla de una finca determinada se pueda arar una extensión de terreno diez veces mayor. El director de las investigaciones energéticas de «Perkins» declaró: «Hemos fabricado motores que funcionan con aceite de girasol, cacahuete y maíz y los resultados son plenamente satisfactorios, sobre todo con el producto del girasol».

«TOP LESS»

Brasilia. — El Tribunal Supremo Federal rechazó el «habeas corpus» presentado por la modelo y dibujante Beatriz Feljó Sidou, que deseaba exhibir sin problemas policiales sus senos en el carnaval.

Al negar el «top less» (busto descubierto) el tribunal, citó como caso anterior, en la década de los años treinta a un hombre que pidió «habeas corpus» para poder entrar sin corbata en los cines recién inaugurados en San Paulo.

El tribunal entiende que, al igual que el problema de la corbata en la década de los años 30, el «top less» constituye un atentado a las costumbres. El día en que la sociedad brasileña acepte la costumbre que las mujeres enden libremente con el seno descubierto, entonces el «habeas corpus sería concedido».

MOMENTO DE LOCURA

Guadalajara. — Un hombre, que en un «momento de locura» se castró, solicitó en esta ciudad un donante para llevar a cabo un trasplante.

Sulpicio Ramos Mercado, de 35 años de edad, dijo a los médicos que hace unos días llegó a casa en estado de ebriedad y en un «arrebato inexplicable» tomó una navaja de afeitar y se cortó las partes genitales. Ahora Ramos Mercado ha manifestado que solicitará en la Prensa nacional un donante y un médico que lleve a cabo el trasplante.

Los turistas en este pueblo son...

Solución al anterior:

Una pantalla con retales

VENDO PLAZA DE GARAJE

Doblada y con puerta, en zona San Francisco.

Teléfonos:

22 56 61, 22 90 99

VENTA PISOS NUEVOS

- **La mejor zona residencial Gamonal.**
- **Entrega mes de Septiembre.**
- **Cuatro habitaciones, 115 metros.**
- **Dos baños.**
- **Calefacción y agua caliente central.**
- **Plazas garaje y trastero.**
- **Todos exteriores.**

PRECIO: 3.200.000 PTAS.
ENTRADA: 650.000 PTAS.
HIPOTECA: 12 AÑOS 11 %.

MAS FACILIDADES: Admitimos su piso como parte de pago.

VENDE EN EXCLUSIVA:

RITORT

AGENCIA INMOBILIARIA

Avenida Reyes Católicos, 4 (Edificio Gúmen)

Don Celes

Por Olmo

La chispa de Olmo

HOROSCOPO DEL PROFESOR SESMA

Semana del 6 al 12 de Abril

ARIES (del 21 de Marzo al 20 de Abril). — Lo que busca realmente no está lejos, lo encontrará muy cerca. Súbito cambio de signo de un problema Aventura enigmática. Encuentro con una persona casi olvidada. Ingresos y gastos compesados. NO SE DESALIENTE ANTE LOS OBSTACULOS.

TAURO (del 21 de Abril al 20 de Mayo). — Una extraña coincidencia le permitirá realizar una ambición. Oportunidad de demostrar su talento creativo. Enfriamiento de una amistad. Modere su tendencia a gastar en cosas supérfluas. ACEPTE LOS CONTRATIEMPOS SIN REBELDIA.

GEMINIS (del 21 de Mayo al 21 de Junio). — Una decepción inicial será seguida de una evolución positiva. Problema de tipo económico. Visita inesperada. Ocasión de viaje, quizá no inmediato. Tropezará con alguna oposición a sus proyectos. Compra afortunada. PROCURE VER EL LADO OPTIMISTA DE LOS ACONTECIMIENTOS.

CANCER (del 22 de Junio al 22 de Julio). — No retrase la puesta al día de ciertos asuntos urgentes. Gastos que superan ligeramente los ingresos. Buena oportunidad de mejorar en su trabajo remunerado. Error debido a un descuido. Decisión oportuna. RECUERDE QUE LAS BUENAS INTENCIONES NO BASTAN.

LEO (del 23 de Julio al 23 de Agosto). — Se acerca un punto crucial de su carrera, esté atento. Su deseo de complacer puede llevarle a consecuencias inesperadas. Satisfacciones de tipo familiar. Complicaciones que retrasan la solución de un problema. EVITE DESPERTAR ANTAGONISMOS.

VIRGO (del 24 de Agosto al 23 de Septiembre). — Sus nervios pueden llevarle a una discusión violenta; procure controlarse. Alternativas de humor. Resolución de un problema. Buenas noticias económicas. Satisfacción íntima. Indisposición pasajera. SEA PACIENTE, LA META ESTA MAS CERCA DE LO QUE PARECE.

LIBRA (del 24 de Septiembre al 23 de Octubre). Novedades relacionadas con las actividades económicas. Evolución positiva de un asunto. Alternativas de depresión y optimismo. Accidente sin consecuencias graves. Algunos gastos elevados. NO PIERDA EL TIEMPO EN FANTASIAS.

ESCORPIO (del 24 de Octubre al 22 de Noviembre).— La falta de control de sus sentimientos puede crearle problemas. Habrá de mediar entre dos personas de un círculo íntimo. Mejora de las perspectivas económicas. Molesta indisposición. SEA MAS SINCERO CONSIGO MISMO.

SAGITARIO (del 23 de Noviembre al 21 de Diciembre). — Una pequeña modificación de sus actividades conducirá a un final sorprendente. Algunas divergencias familiares. Ilusiones gratas. Resolución espontánea de una dificultad. Ocasión de viaje. Gastos inesperados. AVANCE SIN PRECIPITACIONES.

CAPRICORNIO (del 22 de Diciembre al 20 de Enero). Tras un ligero contratiempo, los asuntos irán mejorando. Discusión con una persona de más edad. Proyecto de viaje. Alternativas en la suerte. Satisfacciones de carácter íntimo. ANTE TODO, SEPA ESPERAR

ACUARIO (del 21 de Enero al 19 de Febrero). — Una nueva amistad puede tener cierta influencia en su vida. Ocasión de descanso que debe aprovechar. Ofrecimiento menos sincero de lo que parece. Gastos inevitables. Cambios en la casa. SEA ESPONTANEO EN LAS DECISIONES.

PISCIS (del 20 de Febrero al 20 de Marzo). — Su sentido práctico le permitirá salir de un pequeño bache. Proyecto bien acogido. Encuentro afortunado. Logro de un propósito. Cierta melancolía pasajera Buenos ingresos. RENUNCIE A AMBICIONES UTOPICAS.

(SERVICIOS ESPECIALES DE EFE)

los **deportes** en **Diario de Burgos**

TODOS LOS MARTES

PRIMERA FABRICA EN REGION CASTELLANO-LEONESA PRECISA

DISTRIBUIDOR EN EXCLUSIVA

Si dispone de 100.000 pesetas para depósito de mercancía, tiene vehículo y le gustaría tener su propio negocio, podemos ofrecerle la exclusiva para la venta de nuestros fabricados en esa capital y provincia.

Producto de gran consumo y fácil venta en centros de vida colectiva (Hostelería, industria, comercio, etc.)

Interesados escribir al apartado 519 de Valladolid, indicando datos personales y actividad actual.

DISTRIBUIDOR

PARA

VALLADOLID, PALENCIA, BURGOS

Primera firma nacional de material contra incendios. Preferible con organización, local y red de vendedores. Serio trato comercial.

Interesado escribir con suficientes datos al apartado de Correos N.º 5.463 de Barcelona. Referencia DISTRIBUCION.

EMPRESA NACIONAL ASCENSORES

NECESITA

TECNICO COMERCIAL

Categoría: PERITO INDUSTRIAL U OFICIAL 1.ª MUY CUALIFICADO.

Zona: BURGOS.

SE REQUIERE:

— Experiencia, capacidad y responsabilidad en gestión dentro del sector de la construcción. Dedicación exclusiva.

SE OFRECE:

— Integración inmediata en plantilla, retribución mensual. Participación directa en la empresa.

Interesados escribir enviando historial a:
Oficina de Empleo del INEM
Molino de las Armas, 6-8. Zaragoza-14
(Referencia BU-/18.855)

REPRESENTANTE LIBRE

a comisión solicita industria Envases Plásticos para las provincias de Burgos y Soria, introducido industria y sectores hortofruticolas, avícolas y panificación. Dirigir historial detallado al apartado de Correos N.º 131 de El Prat de Llobregat (Barcelona). Contrato Mercantil.

ALTA MODA MARBINI

DESEA CONTACTAR EN BURGOS

SEÑORA O SEÑORITA

preferentemente con experiencia en ventas, que disponga de pequeño local (una habitación puede resultar suficiente) para almacenamiento y venta de calzado y complementos de vestir.

ASUNTO RENTABLE

Interesadas escribir a MARBINI. Gral. Goded, 50. MAHON (Menorca).

USTED PUEDE HACER UNA CARRERA UNIVERSITARIA SIN BACHILLERATO

CURSO DE ACCESO A LA UNIVERSIDAD
(Mayores de 25 años)
Para estudiar cualquier Carrera en Burgos u otra ciudad.

Unico Centro de textos editados y registrados legalmente para este curso.

CEUS. C/ Lain Calvo, 14-3.º. De 11 a 2 y de 5 a 9.

EMPRESA DE MATERIAL DE SEGURIDAD Y EQUIPOS ELECTRONICOS, BUSCA

REPRESENTANTE

EN EXCLUSIVA

Interesados escribir a LED, S. A.

Servicios Electrónicos. Alda. Mazarredo, 47-6.º, Dpto. 3. BILBAO-9.

SE COMPRAN MONEDAS

Onzas, medias onzas, isabelinas, alfonsinas, 8 reales, duros de plata, etc..., moneda española y extranjera.

★ ¡No venda, sin antes consultarnos!, pagamos los mejores precios.
★ Tasaciones y expertizaciones.
★ Somos vendedores de todo tipo de monedas españolas y extranjeras.

MARTIN RAMOS MORENO

NUMISMATICO

Vitoria, 17 (Edificio Edinco), despacho 505.

Teléfono: 20 41 67. BURGOS.

MAQUINARIA OCASION POR CIERRE

Torno BERDIN con programa, tornos, fresadoras, taladros, máquinas soldar semi-automáticas, grúa 5 Tn., SIERRAS AUTOMATICAS, PRENSAS, CIZALLAS REDONDO, instalación de pintura, etc.

Dirección: Manufacturas
B.º Belako, Ctra. Munguia-Guernica, Km. 2
(frente Bar Ama-Luri) MUNGUIA (Vizcaya).
Teléfono: 94 - 424 62 20

INSTITUTO DE BELLEZA ISABEL

Informa a su distinguida clientela de que asiste a unos cursillos sobre TECNICAS DE MASAJE DIGITAL, CERVICAL, LINFATICO, MASAJE Y AUTOMASAJE PREVENTIVOS DE VARICES Y DO-IN (autodigitopuntura).

CALLE VITORIA, 28. — TELEFONO: 20 80 96

ANUNCIOS POR PALABRAS

Se reciben de 8,30 a 22,30 en DIARIO DE BURGOS (c. S. Pedro Cardeña, 34), de 9,30 a 14 y de 16 a 19,30 en TAGRA (c. Vitoria, 13) Teléf.: 211511 y 202852, y en Agencias de Publicidad. — Precio: 80 Ptas. hasta 10 palabras, cada palabra más 8 Ptas.

Nota. — Deberán tener entrada antes de las 2 de la tarde del día anterior a su publicación.

Alquileres

SE ALQUILA piso lujo, amueblado Carmen 6, portería

BENIDORM, alquiler apartamentos, promoción Abril-Mayo. 3.500 pesetas semanales (965) 856386

SE NECESITA local para almacén, de 200 a 300 m² no importa zona imprescindible sea de nueva construcción Interesados llamar teléfono 209971 horas de oficina.

ULTRAMARINOS Espolón, local a dos calles, 200,60 metros instalaciones completas, grandes escaparates Prigo Moneda, 13

SE ALQUILAN plazas de garaje en calle Arzobispo de Castro, frente géneros de punto Paipi. Informes horas de oficina Telf 211215

PLAZA garaje alquilo vendo Avda Yagüe, 2 (Pza. Cruzada) 224266

SANTOS. — Alquilo local Parque Santiago, 120 m². Buen precio. Julio Sáez Hoya, 8-6.º.

ALQUILO apartamento en Benidorm a partir de 1.º Julio, por meses. Teléfono 590033. Briviesca.

SE NECESITA piso en alquiler, económico. Ofertas a esta Administración.

ALQUILO o vendo piso céntrico, amueblado, calefacción individual. Teléfono 220302.

NECESITO en alquiler oficina pequeña o apartamento, céntrico. Teléfono 221586.

SE ALQUILA habitación dos camas. San Juan de Ortega, 18, 3.º B.

SE ALQUILA piso, calle Vitoria, 172, 3.º A, amueblado, calefacción central. Informes: en el mismo, de 4 a 6.

ALQUILO piso sin muebles, calefacción central. Informes: Vitoria, 115-8.º C.

ALQUILO piso amueblado, céntrico, zona ajardinada, calefacción central. Telf. 203997.

ALQUILO piso sin muebles Avda del Cid. Llamar mañanas de 10 a 12 Teléfono 220156

NECESITO urgente piso en alquiler, con o sin muebles, zona Gamonal. Teléfono 214150 (de 6 a 10 noche).

SE ALQUILA plaza de garaje, zona Calzadas. Teléfono 205371.

ALQUILO plaza garaje. Calle Legión Española. Teléfono: 219105.

ALQUILO piso temporada, Primera Plaza San Juan de Ortega, N.º 7-3.º C. Ver 4 a 8.

Automóviles y accesorios

AUTOMOVILES VARONA — Compra-venta de automóviles y vehículos comerciales hasta 3.500 kilos Garantizados Mínima entrada. Facilidades 6, 12, 18 y 24 meses. Madrid 17 Teléfono 207087

TALLER Faundez y González Mecánica chapa pinturs y electricidad Servicio de grúas permanente. asistencia técnica en carretera todos los días del año incluidos domingos y festivos 227140 y 220064 Permanentes 290048 - 216546

FAUNDEZ y Gonzalez compra y venta de automóviles totalmente revisados y garantizados en nuestros talleres Facilidades de pago hasta 24 meses Calle Real N.º 7-A Capiscol Abierto sabados tarde

AUTOMOVILES Vicente López vende toda clase de vehículos y furgonetas industriales garantizado Buen precio y mínima entrada Calle Pisones 40 Teléfono 209667

AUTOMOVILES 200 todas las marcas todos los modelos varios Diesel precios a comparar entradas a estudiar garantías no tenemos clientes descontentos Vitoria 200 Teléfono 220733

AVIA 1.250 Ebro F 108 Mercedes 1.300 Totalmente revisados Facilidades de pago Ruera Automocion Carretera Madrid Irún kilómetro 243 (frente a Firestone) Teléfono 220216

BMW 525-2.000 TI-Seat 127 128 124 familiar 124 Sport 1.800 Citroen CX GS Vehículos totalmente revisados como nuevos a precio de ocasión Ruera Vitoria 19 (tardes) Teléfono 203837 215766

AUTOMOVILES PEDROSA — Compra venta de toda clase de automóviles Stock mínimo ciento cincuenta vehículos para que usted pueda elejir Garantizados Facilidades hasta 24 meses Teléfonos 220047 y 227767

EUROCASION — Coches revisados y garantizados todas marcas y modelos Trabado S. L. Carretera Madrid Irún Km 234 Teléfonos 200548 y 200542 - General Sanz Pastor número 6

ANTES de comprar su vehículo de ocasión véalos y compruébelos sin compromiso en Automóviles Ducar Casa la Vega 15 Todas marcas

ALQUILER sin conductor coches nuevos todas las marcas «Servi Auto» Sanjurjo 9 Teléfono 222715

FUNDAS para su coche confección y montaje en el día Arahuetes San Isidro 13 Teléfono 207327

DUCAR — Ocasión automóviles revisados con plena garantía profesional en nuestros propios talleres Ultimos modelos Arzobispo de Castro N.º 7 Teléfono 222222

AUTOMOVILES Gamonal vende 124-diesel, 132-gas-oil R-5 R-7, R-12. Varios 117 y 1.200 150 y varios modelos más Facilidades mínima entrada Garantizados en calle Pedro Alfaro 2 Teléfono 223814

BARRIADA Illera Pedro vende todos modelos automóvil revisados al máximo por ser profesional garantizados Facilidades pago Teléfono 214756

AUTOMOVILES Grandmontagne Todos los modelos con los mejores precios garantía firmada y máximas facilidades Abierto hasta las nueve incluso sábados. Francisco Grandmontagne 22 Tf 215050

VENDO R-5, en buen estado BU-B Teléfono 212784

VENDO R-12, buen estado económico 226484 (llamar noche)

SIMCA 1.200 familiar, se vende Teléfono 201591

SE VENDE camión Ebro, E-60, en Mazuelo de Muñó. Tratar con Félix Ruiz.

SE VENDE Seat 850 especial, de particular a particular. Avisar interesados al teléfono 225501. Económico.

VENDO Seat 850 normal y especial, Santa Ana, 21-1.º Teléfono 216401

PEGASO 2.080, cabeza 260 CV cardillas tres años y medio. Teléfonq 225003

VENDO Seat 124, de particular a particular. Interesados dirigirse a Diagnosis. Carretera Logroño, 11.

SE VENDE 850 especial de particular a particular. Llamar teléfono 227880

PARTICULAR vende Seat 850, económico. Llamar Telf. 224387.

MINI 1.000, particular a particular, precioso. 202437 horas oficina.

SE VENDE R-8, buen estado. Informes: Cafetería Dover (tardes).

CAMIONES y plataformas, ocasión Telf 225003.

SE VENDE Land Rover 109 E, BU-E. Teléfonos 205803 y 208999.

SE VENDE camión Barreiros, modelo 4220. Teléfono 214704

DE PARTICULAR a particular se vende Dyane 6, furgoneta. 39.000 kilómetros. Ver Talleres Central. Calle Vitoria, 117.

Automóviles y accesorios

VENDO Seat Panda, 35, 5.000 kilómetros, de particular a particular. Teléfono 223876.

VENDO dos motos 20.000 y 40.000 pesetas. 203406.

VENDO 850 D especial, BU-A 5435, económico. Parque San Francisco, 6, escalera izquierda 4.º.

SE VENDEN coches Seat 124, 127 y 850. Verlos en Tesorera, 4. Teléfono 223398.

VENDO R-4F, acristalada. Informes: Paloma, 20. Telf. 204338.

VENDO Renault 5 y 6, en perecto estado. Razón: Telf. 222306.

VENDO Chrisler automático, pocos kilómetros. Verlo: Talleres Pedro.

VENDO Dodge gas-oil. Teléfono 207238.

VENDO coche 850 especial, en muy buen estado. Informes: Telf. 213922.

VENDO 600-E, en buen estado. Teléfono 211840, de 9 a 14 horas.

VENDO 127, 7.500 kilómetros, buen estado, muy económico. Teléfono 217362.

VENDO 850 especial, preparado para minusválido. Razón: teléfono 219061. Preguntar Rufino.

VENDO coche Seat 850 BU-B, buen estado. Teléfono 213902.

COMPRARIA motor de Morris 1.300, o vendo carrocería. Telf. 219180. Llamar de 8 a 10.

VENDO Vespa 150 Sprint, como nueva. Teléfono 223488.

HERTZ. — Alquiler sin conductor. Rent a car.

HERTZ. — Alquiler con kilometraje ilimitado y precios especiales a empresas.

HERTZ. — Alquílelo aquí y entréguelo allá. Más de 50 oficinas. Estamos en los principales aeropuertos.

HERTZ. — Aceptamos las principales tarjetas de crédito.

ALQUILE un coche Hertz mientras reparan el suyo.

HERTZ. — Calle Vitoria, 115. 220616.

Colocaciones

SE OFRECEN pintores para capital y provincia. Telf 226131

SE NECESITA barman. Llamar 222300 (INEM 19.038)

SE NECESITA chica interna, con informes. Teléfono 203572.

SE NECESITA chica interna, con experiencia. Teléfono 200976

SE NECESITA pastor de ganado lanar. Hermanos Riaño. Villadiego (INEM 19.072)

GANARAN dinero efectuando sencillos trabajos caseros. Escribanos Hispanotensa. Benidorm (Alicante)

SE OFRECE administrativo para trabajar de 9 a 2. Razón: 207824.

ATENCION Burgos y provincia (todas ciudades y pueblos). Colócate ya y gana dinero. Empresa Aragonesa necesita vendedores y vendedoras con ganas de prosperar para vender y asesorar cursos de enseñanza por correspondencia. Magníficas comisiones. No pierdas tu oportunidad. Escribe al apartado 5.137. Zaragoza. «Curriculum» y fotografía.

SE OFRECE conductor camión propio, hasta 5.000 kilos. Telf. 403041.

NECESITO pastor a zurrón. Julio Martínez. Villagonzalo Arenas. Teléfono 205238 (INEM 19.088).

SE NECESITA persona mayor 30 años, para cuidar cuatro niños en Bilbao, tres en edad escolar. Sueldo 23.000 pesetas. Teléfono (94) 4638441.

EMPRESA líder en el mercado nacional precisa para su delegación en Burgos: Personal masculino. Servicio militar cumplido. Cultura general y presencia aceptable. Dedicación absoluta. Ofrecemos: Magníficas condiciones e incentivos. Seguridad Social RR. EE. 60.000 pesetas superables fácilmente. Labor en equipo. Formación a cargo de la empresa. Interesados presentarse en San Pablo, 41, de 10,30 a 1,30 y de 5 a 7. (INEM 18.245).

NECESITO chica fija, responsable, matrimonio con tres niños, buen sueldo. Avda. Palencia, 2-2.º izquierda. Teléfono 203806.

NECESITO empleada de hogar, externa. Teléfono 229003. Tardes.

SE SOLICITAN aparejadores o arquitectos técnicos para labor comercial a comisión. Escribir apartado 3.375 de Madrid.

SE OFRECE señora joven para limpieza de escalera. Telf. 218084.

IMPORTANTE empresa de aparatos de alumbrado y falsos techos, desea ponerse en contacto con persona introducida en constructoras y gremio eléctrico. Nos interesa primordialmente peritos y aparejadores, para la representación en Burgos y su provincia. Interesados dirigirse con «curriculum» al apartado 50.331 de Madrid.

CHICA fija con experiencia e informes. Reyes Católicos, 16, escalera segunda, 7.º A.

SE OFRECE escaparatista, zona Norte Burgos y provincia. Teléfono 218084.

OPORTUNIDAD única, gane dinero mínimo 60.000 pesetas mes. En empresa primera en su ramo. Necesitamos tres distribuidores - distribuidoras para Burgos y uno en cada pueblo importante de la provincia. Venta a hostelería, comercio, oficinas, etc. Interesados llamar al teléfono 214088. Sábado, domingo o escribir con datos y teléfono al apartado 2.017. Burgos. (INEM 19.151).

SE NECESITAN chicas compartir piso. Llamar 2 a 5: 213772.

SE NECESITA maestro industrial electricista para mantenimiento. No es necesaria experiencia. Interesados llamar 10,30-1. 209894. (INEM 18.395).

SE NECESITA mujer de 50 a 55 años para asistir a matrimonio de 74 años. Telf. 226814.

SE NECESITA empleada de hogar, fija. Calle Miranda, 20-1.º C.

APAREJADOR técnico Obras Públicas se necesita para encargarse producto relacionado con construcción. Interesados llamar 10,30-1. 209894. (INEM 18.395.

PROPONEMOS trabajo casero. Manual, direcciones. 30.000 mensuales. Publirenta Alboraya (Valencia)

SE NECESITA chica externa, con informes. Teléfono 205391.

EMPRESA nueva en Burgos, necesita para su departamento comercial, personas ambos sexos, mayores 18 años. No son seguros cosméticos ni libros. Excelente remuneración, SS. EE. Interesados presentarse en el Hotel Corona de Castilla, mañana, lunes, de 12-1 y de 5-7. Preguntar por Sr. Caballero (INEM 19.126).

SE NECESITA señora o señorita, externa, para cuidar niños. Calle Región Española, 9, 6.º L.

SE NECESITA chico para compartir piso. Calle Puebla, 11-2.º (de 2 a 4 y de 8 a 10).

NECESITO asistenta sabiendo cocina. Avenida del Cid, 6-bis, 3.º A. Razón: de 5 a 7.

SEÑORITA cuidaría niños. 227021.

ESTUDIANTES nocturnos y jóvenes en general para trabajar mañanas. Labor organizada, cobro mensual (no es venta directa). Presentarse lunes, de 5 a 7, en Pedro Alfaro, 2-1.º B. (Hostal Hermanos Manrique).

PARA gestión comercial en Burgos y Miranda, de producto gran aceptación por su constante demanda, solicitamos tres personas con o sin experiencia en ventas. Interesados presentarse de 6 a 8 en Cafetería Hollywood, Reyes Católicos, 18, trasera. Atenderá Sr. Alonso (INEM 16.936).

Compras y ventas

ESTANTERIAS metálicas Dexión montaje inmediato Ruera Teléfono 220216

VENDO ventanas aluminio, varias series y puertas, económico Teléfono 591026

VENDO bicicleta carrera, usada, buen estado. Poza, 14-2.º LL.

VENDO maquinaria de construcción, dumpers, hormigoneras, montacargas, maderas de encofrado y de derribo, ladrillos macizos antiguos de derribo, furgonetas Ebro y 2 CV y mobiliario de oficina (calculadoras, máquinas escribir, etc.) Precio económico. Razón: teléfono 945-263654.

SE VENDE piedra por derrumbre, de ermita. Quintanilla de la Mata.

ATENCION talleres, ahora en Burgos, máquinas - herramientas de ocasión. Almacén Carretera Villarriezo, Alta La Varga, a 300 metros de la N-1.

VENDO paja blanca, trillado a tractor. Citores del Páramo. Bernardino. Peñalba.

VENDO faisanes, próxima puesta. San Lorenzo, 28-30, 1.º, de 11 a 1.

VENDO 400 fardos alfalfa en Rabé de las Calzadas. Eloy Barquín.

VENDO aparatos salón belleza. Teléfono 226511.

VENDO madera nogal en tablones. Informes: Telf. 225981, horas de 15 a 18.

VENDO arcón congelador, seminuevo. Calle Madrid, 21-1.º izquierda, de 9 a 2.

OPORTUNIDAD: Vendo maquinaria, motobombas diesel, alternadores, 700 postes 9 metros acacia y castaño. 226161. Santander.

VENDO máquina de coser perfecta, 3.000 pesetas. 228843.

VENDO alfalfa empacada, buena calidad, 250 fardos. Tardajos. Gregorio Santos. Teléfono 451050.

VENDO 1.000 pacas de paja blanca. Tratar Jeremías Espinosa. Los Ausines.

VENDO jaulas de conejos, en Terradillos de Esgueva. Informes: Javier Ramos.

Enseñanzas

CORTE París últimos modelos. Cortar y probar. Tfno. 215280.

NATIVOS titulados con experiencia le enseñarán en INLINGUA IDIOMAS Alonso Martínez.1 206851

INGLES, profesor diplomado da clases. Teléfono 211122, 7 a 10.

RECUPERACION Matemáticas y Física, BUP, COU. Razón: San Juan, 17-3.º derecha (a partir del lunes por las tardes).

NECESITO profesor, clases contabilidad. Llamar al 218933 (de 2,30 a 3,30).

PROFESORA titulada da clases inglés. Llamar 2 a 5 213772.

LATIN, Griego. Lengua - Literatura, B.U.P., C.O.U.. Máxima experiencia. Telf. 217910.

Fincas

SE VENDE piso en Villamaravillas. Informes portero.

VIVIENDAS muy económicas, de protección oficial, 4 habitaciones, 2 terrazas, calefacción central, condiciones de pago inmejorables, junto Colegio EGB Carretera Poza. Edificio Trujillo Teléfono 222009

VENDO finca construcción planta y piso, bien situada, buenos servicios Teléfono 942-21857

VENDO plaza de garaje, zona Plaza Francisco Sarmiento. Teléfono 212784.

SE VENDE piso Santa Cruz, 27-1.º A.

¡ATENCION! Local, 70 metros, 100 planta. ¡Ideal!, tiendas, taberna, Peñas. ¡Véalo! Prigo. Moneda, 13

¡BANCOS! Estratégico, local 100 metros, vivienda. Santa Clara Prigo.

¡HOTELEROS! Mesón, instalación completa, dos barras, preciosa decoración, céntrico, paso obligado turismo ¡Visítenos! Prigo.

VENDO piso. Calle Madrid, 68-8.º B. Razón: portería.

VENDO piso. C/. Francisco Grandmontagne n.º 20, 1.º G.

¡NOVIOS! Preciosos, soleados, ¡apartamentos! construidos, pensando necesidades actuales. Servicios centrales, ¡grandes facilidades!, pago 12 años. ¡Véanlos! Prigo.

¡COMUNIDADES! Moderna casa con ocho habitaciones, tres baños, preciosas vistas, 100 metros terraza, calefacción, agua caliente central, cercanías San Pablo. Prigo. Moneda, 13.

¡SEÑORAS! Preciosas viviendas cuatro dormitorios, salón, hall, cocina, dos baños, completos, servicios centrales, facilidades, diez años prolongación Paseo Isla. ¡Visítenos! Prigo.

¡LOCAL chaflán!, vivienda, garaje, propio comercios, sucursales, bancarios, 60, 100, 160 metros. Paseo Fuentecillas, 21. Prigo.

PISOS nuevos, céntricos de 3 y 4 habitaciones, cocina y baño. Calefacción central. Edificio número 9 de la calle Concepción, junto a iglesia de San Cosme. Visítelos de lunes a viernes, de 4 a 5 de la tarde. Facilidades de pago. Más información: Avenida del Cid, 3, 3.º, A. Teléfono 207340.

VENDO o alquilo dos naves de 750 m², en Castañares, propias para todo. Telf. 223235.

VENDO piso zona Vigón, 150 metros útiles, calefacción central, económico. Telf. 217409

VENDO bonito piso, 5 habitaciones, 2 baños, servicios centrales, inmejorable orientación, como nuevo, facilidades. Avda. del Cid, 89, 7.º C. Verlo: 12-2, 4-8.

VENDO piso con calefacción, cuatro habitaciones. Informes: Arzobispo de Castro, 2, 5.º C.

SE VENDE plaza de garaje en calle Santiago. Llamar al teléfono 211215.

VENDO 2 pisos nuevos, calefacción y agua caliente central. Zona Gamonal Informes: Avda Casa la Vega, 43, 5.º B.

SE VENDE piso céntrico. Razón: Telf. 213940 Llamar de 5 en adelante.

VENDO piso, Avenida Vena, servicios centrales, garaje, soleado. Teléfono 222375.

VENDO piso soleado, 5 habitaciones, dos baños. Santa Clara, 40. Teléfono 214517.

DE LA FUENTE. — Ático precioso de 100 metros cuadrados, con 95 m² de terraza, teléfono, calefacción central. Parque Avenidas. Buenas condiciones San Pablo, 12-C, 6.º C.

DE LA FUENTE. — Buen 7.º piso, en General Vigón, 3 y salón, calefacción central. San Pablo, 12-C, 6.º C.

SANTOS. — Piso calle Burgense, 5 habitaciones, servicios centrales. Buen precio. Calle Julio Sáez Hoya, 8-6.º.

SANTOS. — Pisos Avenida del Vena, 5 habitaciones, garaje, servicios centrales. Altura 6.º. Facilidades de pago. Julio Sáez Hoya 8-6.º.

SANTOS. — Piso Reyes Católicos, 4 habitaciones, con garaje, calefacción central. Julio Sáez Hoya, 8-6.º.

DE LA FUENTE. — Piso 4.º, Avda. Cid, tres y salón, calefacción central.

DE LA FUENTE. — Vendo varios pisos de tres y salón, en Casa la Vega, servicios centrales.

DE LA FUENTE. — Excelente piso en Paseo de la Isla, 148 m², servicios centrales, garaje, trastero, muy mejorado. ¡Véalo!

DE LA FUENTE. — Vende dos magníficos locales de 41 y 34 m², en calle Santa Clara, antiguo Asilo de Ancianos. Exentos escrituras. San Pablo, 12-C, 6.º C.

DE LA FUENTE. — Vende dos lonjas comerciales, zona Romancero de 180 y 225 metros cuadrados, condiciones económicas y financieras muy ventajosas.

DE LA FUENTE. — Vende varios locales en centro y Gamonal, varias superficies.

SANTOS. — Apartamentos 2 y 3 habitaciones, calefacción central o individual, en calle Clunia, Avda. del Cid, Petronila Casado. Diversos precios y alturas. Julio Sáez Hoya, 8-6.º.

SANTOS. — Pisos a estrenar en calle Alfareros, 4 y 5 habitaciones, servicios centrales, con garaje. Julio Sáez Hoya, 8-6.º.

SANTOS. — Vendo local Avda. del Cid, 75 metros cuadrados. Julio Sáez Hoya, 8-6.º.

SANTOS. — Vendo estudios y apartamentos, principio calle Vitoria, a estrenar, servicios centrales. Materiales de primera calidad. Facilidades de pago. Julio Sáez Hoya, 8-6.º.

SANTOS. — Piso principio calle Vitoria, 6 habitaciones, trastero, servicios centrales. Muy buen precio. Calle Julio Sáez Hoya, 8-6.º.

VENDO casa en Quintanilla Sobresierra. Llamar al Telf. 222765.

SANTOS. — Vendo piso, Parque de las Avenidas, 4 habitaciones, calefacción central. Julio Sáez Hoya, 8-6.º.

SANTOS. — Piso calle Clunia, 4 habitaciones, exterior, servicios centrales. Económico. Julio Sáez Hoya, 8-6.º.

SANTOS. — Locales en Gamonal, calle Eladio Perlado, Luis Alberdi, San Bruno, desde 80 m² en adelante. Julio Sáez Hoya, 8-6.º.

SANTOS. — Vendo o alquilo local San Pedro Cardeña, 500 m². Julio Sáez Hoya, 8-6.º.

SE VENDE piso muy económico, con calefacción individual y cocina amueblada. Camino de los Andaluces, N.º 1-6.º A. Interesados llamar al Telf. 219972.

PLAYA de San Juan (Alicante). Pisos de lujo, llave en mano, tres dormitorios, dos baños. Entrada 590.000 pesetas. Facilidades ocho años. Edificio Benavente. Piso piloto incluso festivos mañanas. Teléfono (965) 656993.

VENDO o cambio piso y entreplanta (propio peluquería, oficina, etc.), en Vitoria, por otro en Burgos o provincia. Teléfono 945-263654.

SE VENDE chalet en Vivar del Cid, recién terminado, con sótano, bodega, calefacción, garaje para dos coches. En primera planta: 4 habitaciones, salón grande, cocina y office, terraza; porche y jardín de 800 m², todo cercado y urbanizado. Informes: Antonino, en Vivar.

SE VENDE en Sotopalacios una casa. En Vivar del Cid, un apartamento y piso, con garaje, huerta y calefacción. Preguntar por Antonino, en Vivar

VENDO piso, cuatro habitaciones, calefacción individual, servicio y despensa, pocos gastos. Vitoria, 255-5.º D.

SE VENDE plaza de garaje, en calle Legión Española. Llamar al teléfono 205995.

VENDO piso en Plaza Logroño, calefacción gasóleo. Telf. 223988.

VENDO piso lujo, 300 metros cuadrados útiles. Zona Castellana. Teléfono 204527.

Próximamente en Diario de Burgos

ANTENA PARA

Ella

Un número especial

PRET-A-PORTER

Fincas

VENDO plaza de garaje, Las Bernardas. Teléfono 227807.

VENDO tres locales. 40 metros cuadrados. 50 metros cuadrados y 75 metros cuadrados. Calle Santa Agueda. Teléfono 204268. Horas de oficina.

VENDO piso. Cocina, dos habitaciones con o sin muebles. Calle Santa Agueda, 11. Teléfono 215478, de 3 a 4 tarde.

VENDO piso confortable. Calle Vitoria, 192. Teléfono 221384.

VENDO piso barato, en Gamonal, pequeña entrada. Informes: Madrid, 17-2.º B.

SE VENDE piso, zona inmejorable de Burgos. Interesados llamar teléfono 226625.

VENDO locales comerciales en Avenida Fátima, aptos para doblar y parcelar. Superficies de 123 metros cuadrados y 86 metros cuadrados, en esquina. Teléfono 224483.

SE CEDEN derechos piso cooperativa «Jardines Villa Pilar», buena orientación, excelente altura. Teléfono 228167.

VENDO plaza garaje, Reyes Católicos, Edificio Tráfico. Telf. 227910.

APARTAMENTO con piscina, 70 metros mar. Segur de Calafel (Tarragona), precio total: 1.700.000 pesetas, con facilidades. Llamar de 2,30 a 4 al Telf. 200872.

CON muebles. San Fco. Tres, salón, exterior, soleado. Prigo.

SANTIAGO, 110 m², dos baños, servicios centrales, dos garajes. Prigo. 30.

SAN Cristóbal, 78 m², electrodomésticos, dos terrazas, calefacción individual. Prigo. 48.

ELADIO Perlado, 110 metros cuadrados, precio módico, terraza, servicios centrales. Prigo. 66.

¡PRECIO inigualable! Aprovéchese, cuatro, salón, dos baños, terraza. Prigo. 4.

¡A ESTRENAR! Precio módico, todo exterior, servicios centrales. Prigo. 2.315.

CASA dos plantas, Humienta, gloria, suelos parquet, económico. Prigo. 2.431.

¡OCASION! Casa pueblo, dos plantas, cerca Burgos, económica. Prigo. 56.

PEREZ Platero, local 42 m², licencia apertura, agua, luz. Prigo. 2.436.

¡OCASION! Un octavo, 95 m², calefacción individual, trastero, exterior. Prigo. 2.438.

VITORIA, 100 m², armarios empotrados, sol tardes, exterior. Prigo. 1.851.

MAGNIFICO local, Avda. del Cid, 102 m², agua, luz. Prigo. 2.403.

LOCAL Paseo Isla, 95 metros cuadrados, agua, luz. Infórmese: Prigo. 2.453.

ALHONDIGA, tres, salón, tres terrazas, calefacción individual, contraventanas. Prigo. 2.349.

MAGNIFICOS apartamentos, centriquísimos, pregunte precios, nuevos, a estrenar. Prigo. 2.448.

VENDO piso nuevo y local en Sedano (Burgos). Telf. 223123.

VITORIA, cuatro, salón, exterior, soleado, calefacción individual, trastero. Prigo. 2.358.

SANJURJO, 120 m², cuatro, salón, calefacción individual. Prigo. 2.075.

SOMBRERERIA, 115 metros cuadrados, año construcción 1967, buena altura. Prigo. 38.

SAN Francisco, tres, salón, cocina amueblada, calefacción individual. Prigo. 2.052.

MADRID, cuatro, salón, servicios centrales, muy soleado. Infórmese: Prigo. 2.298.

AVENIDA Valencia, 70 metros cuadrados, dos, salón, calefacción central. Prigo. 2.140.

SE VENDE piso barato, en zona San Cristóbal. Razón: 203281.

VENDO casa unifamiliar, céntrica, calefacción, patio, barata. Teléfono 212862.

VENDO piso 7.º a estrenar, con garaje y trastero. Polígono G-9, protección oficial. Información: 218897.

APARTAMENTO en venta, céntrico, servicios centrales, estrenar, plaza garaje. 201809.

SE VENDE piso, Avenida Reyes Católicos, N.º 9-4.º C.

URGE venta de piso, Avda. Eladio Perlado, 28-10.º. Razón: de 11 a 2 y de 6 a 8. Teléfono 211723.

VENDO piso ático, soleado y económico. Teléfono 224928.

SE VENDE piso, calle Fernán González, 46-4.º. Verle de 11 a 3.

SE VENDEN pisos, bajos comerciales y plazas de garaje. Interesados dirigir ofertas por escrito a calle Vitoria, N.º 20-3.º izquierda. Sr. Franco.

SE VENDE piso décimo en calle Doña Berenguela, N.º 1, tres habitaciones, servicios y cocina. Informes: 5.º izquierda.

VENDO piso soleado, servicios centrales. Arzobispo Castro, 2-7.º D (ver tardes).

SE VENDE piso céntrico. Julio Sáez de la Hoya, cuatro habitaciones y salón, dos baños, servicios centrales. Razón: 222513, horas de comercio.

SE VENDE piso, Avenida del Cid, 32. Teléfonos 226390, 200998 y 225705.

PISO barato en calle Madrid, cinco habitaciones, dos baños, servicios centrales, poca entrada. Resto grandes facilidades. Informes: Calle Nevera, 4. Teléfono 214263.

JUNTO Reyes Católicos, local 60 m², precio económico, cualquier negocio. Prigo. 1.982.

¡GRAN ocasión! Bar, totalmente instalado, Reyes Católicos, 130 m². Prigo. 1.983.

¡OPORTUNIDAD! Local comercial, Reyes Católicos, 30 metros cuadrados. Apresúrese. Prigo. 1.983.

JUNTO Reyes Católicos, local 60 m², precio económico, cualquier negocio. Prigo. 1.982.

VENDO directamente local comercial, 70 metros cuadrados. Vitoria, 46. 204728-209037.

SE VENDEN derechos de comunidad. Urbanización los cuarteles Teléfono 202364.

SE VENDE piso por traslado, zona Romancero. 1.500.000 de entrada. Informes: teléfono 211976. Josefina.

SE VENDE piso. Informes Carretera Poza, Edificio Jaén, N.º 1-6.º. 450.000 pesetas entrada y resto a 12 años. Precio total: 1.950.000 pesetas.

VENDO piso lujo, céntrico en Avda. General Yagüe, salón, cuatro habitaciones, dos baños, 128 m², sin estrenar. Teléfono 207467 (tardes).

VENDO piso económico, Fuentecillas. Llamar de 5 a 7 Telf 209425

VENDO piso barato, zona Gamonal. Teléfono 217294 (a partir de las 6)

MAGNIFICO piso, centro Vadillos, sin gastos, 2.900.000. Ocasión. Albillos, Espolón, 22.

PISOS baratos: San Gil, 1.000.000; San Felices, 1.900.000; Vitoria, 2.500.000. Albillos, Espolón, 22.

GRAN piso frente Banco España. Buen precio. Para profesionales. Albillos, Espolón, 22.

CASA dos plantas con terreno, huerta-jardín. En ciudad. Ocasión. Albillos, Espolón, 22.

FINCA recreo, modernos edificios, 2.000 m², huerta vallada. Agua, luz. Pueblo próximo. Albillos, Espolón, 22.

LOCALES comerciales arriendo, Eladio Perlado, varias superficies. Albillos, Espolón, 22.

PARTICULAR ofrece parcela edificable, junto al agua, urbanizada, a 90 Kms. de Madrid y otra en zona residencial deportiva a 25 kilómetros de Tarragona. Interesados escribir apartado Correos 20.032 de Madrid. Asunto parcelas.

VENDO apartamento amueblado en Laredo, 1.800.000, a 50 metros playa. Teléfono (94) 4324420.

OPORTUNIDAD. Torremolinos, Benalmádena. Frente mar, apartamentos amueblados desde 875.000 total. 91/4749316, 4485924.

COSTA del Sol, apartamentos amueblados, piscinas, llave mano. 850.000, facilidades, llevamos verlos. 223160.

ARRIENDO local, 6.000 metros cuadrados, amplio portón, fácil aparcamiento, propio almacén o industria. Bernabé. Espolón, 22.

APARTAMENTOS en construcción, céntricos, servicios centrales. Facilidades. Bernabé. Espolón, 22.

LOCALES comerciales, céntricos, desde 15 m², otras zonas. Bernabé. Espolón, 22.

PISOS zona Vadillos, desde 2.000.000. Bernabé. Espolón, 22.

SOLEADO, económico, vendo piso, Gamonal. Avda. Cid, 44-7.º C.

VENDO piso pequeño a estrenar, bastante céntrico, todo exterior. 225475.

LAREDO. Se vende apartamento en «Apolo D». Telf. 211119. Burgos.

PISOS nuevos, céntricos, de 3 y 4 habitaciones, cocina y baño. Calefacción central. Edificio número 9 de la calle Concepción, junto a iglesia de San Cosme. Visítelos de lunes a viernes de 4 a 5 de la tarde. Facilidades de pago. Más información: Avenida del Cid, 3-3.º A. Telf. 207340.

SE VENDE en Briviesca un piso, cuatro habitaciones, salón comedor, cocina, baño, dos terrazas y despensa, económico. Llamar de 2 a 4. Telf. 590273.

SE VENDE piso, zona Capiscol, pequeña entrada. Informes: teléfono 217432.

SE VENDE piso, zona calle Vitoria, 2.400.000 pesetas, 400.000 entrada, resto 12 años. 80 m², calefacción. Teléfono 204039.

SANTOS. — Parcela 400 m², con agua y luz, sin problemas de construcción, a 13 kilómetros ciudad, paraje muy bello, vendo muy barato. Julio Sáez Hoya, 8-6.º.

SANTOS. — Piso General Vigón, cuatro habitaciones, calefacción, exterior. Muy barato. Vendo. Julio Sáez Hoya, 8-6.º.

SANTOS. — Pisos en Gamonal, calle Vitoria y Fco. Grantmontagne, parque. Urge vender. Se oferta muy barato. Julio Sáez Hoya, 8-6.º.

SANTOS. — Busco para mi cliente vivienda unifamiliar, zona San Pedro Cardeña, Quinta, con pequeño jardín. Aceptará su propuesta sin compromiso. Julio Sáez Hoya, 8-6.º.

SANTOS. — Piso 95 m², calefacción individual, decorado lujo, exterior, mínimos gastos comunidad, calle Vitoria junto a Plaza Logroño, vendo mínima entrada. Julio Sáez Hoya, 8-6.º.

SANTOS. — Piso, calle Vitoria, 188, interior. Vendo muy barato. Julio Sáez Hoya, 8-6.º.

SANTOS. — Piso cuatro habitaciones, 80 m², exterior, soleado todo el día, calefacción individual, sin gastos comunidad. Vendo junto Avda. del Cid. Julio Sáez Hoya, 8-6.º.

SANTOS. — Piso de lujo, 135 m², tres plazas garaje, trastero. Vendo muy barato, en polígono cuarteles. Julio Sáez Hoya, 8-6.º.

SANTOS. — Piso, zona residencial Beyre (Islas), 4 habitaciones, garaje y trastero. Julio Sáez Hoya, 8-6.º.

SANTANDER. Primera playa Sardinero. Vendo piso pequeño. Agua caliente y calefacción central. Teléfono 942/270389. Llamar de 8 a 10 noche.

PARTICULAR vende piso, Nuestra Señora de Fátima, 11-4.º, 7.ª. Ver tardes de 5 a 8.

VENDO piso, económico, muy soleado, gastos de comunidad mínimos. Trav. Carretera Logroño, 1-2.º C. Telf. 211061.

GARCIA DE FUENTES. — Vendo piso céntrico, soleado, 6, salón, 3 baños, buena altura.

GARCIA DE FUENTES. — Vendo piso en construcción. Cuarteles. Cuatro, salón, dos garajes soleado. ocasión.

GARCIA DE FUENTES. — Piso amplio, en Sanjurjo (Villa Pilar), vistas al río, cinco, salón, tres cuartos de baño.

GARCIA DE FUENTES. — Vendo piso 4.º en General Vigón, tres amplias habitaciones, salón, terraza, contraventanas, calefacción individual, ascensores, carbonera, económico.

GARCIA DE FUENTES. — Piso, Carretera Logroño, tres, salón, garaje estrenar.

GARCIA DE FUENTES. — Le puede vender sus propiedades, consulte sin compromiso, Plaza Alonso Martínez, 7-A 2.º 202314.

GARCIA DE FUENTES. — Ocasión, vendo piso en Málaga, cerca playa, amueblado.

GARCIA DE FUENTES. — Vendo solar 4.000 m², en Revillarruz.

GARCIA DE FUENTES. — Vendo locales de 15 a 400 m². en las zonas más comerciales de Gamonal.

GARCIA DE FUENTES. — Vendo pisos a estrenar, 3, salón, servicios centrales, en Arzobispo de Castro.

GARCIA DE FUENTES. — Vendo apartamentos céntricos, una o dos y salón.

GARCIA DE FUENTES. — Piso 4.º, soleado, inmejorables condiciones, tres, salón, calefacción individual. en Alhóndiga.

GARCIA DE FUENTES. — Piso en Gamonal. 3-34, cuatro y salón. soleado estrenar.

GARCIA DE FUENTES. — Piso en Paseo Pisones, tres, salón, cocina con gran despensa, terrazas, exterior, trastero y plaza garaje, estrenar.

GARCIA DE FUENTES. — Piso, Legión Española, tres, salón, terraza, armarios empotrados, trastero, calefacción individual.

Fincas Rústicas

VENDO casa en Ubierna, planta y piso, construcción de piedra, con 4.000 m² de terreno en la margen del río. Teléfono 200723.

VENDO parcela, a cuatro kilómetros de Aranda de Duero, en al nacional N.º 1, con 1.000 metros, urbanizada, alambrada, agua, luz, piscina. Tlef. 501359.

DE LA FUENTE. — Vendo finca de 1.100 metros cuadrados, a edificar de inmediato, a 12 Kms. de Burgos. San Pablo, 12-C, 6. C.

CARDEÑADIJO se subasta, 200.000 pesetas, típica casa antigua. Teléfono 290028.

LE INVERTIMOS en fincas rústicas. Ofertas apartado 2.071. Burgos.

SE VENDE finca en Cilleruelo de Arriba (Burgos), 1.224 metros, ideal para construir chalet. Dirigirse a calle Cardenal Aguirre, N.º 6-2.º B, derecha Burgos.

VENDO finca con bodega, 7 kilómetros Burgos. Teléfonos 207254, 218822.

VENDO casa pequeña, cerca de Burgos, huerta, calle Vitoria, 174, 7.º A.

Ganados y aperos

VENDO guadaña para tractor, de 1,50. Teléfono 186160.

VENDO novilla pinta parida. Olmillos de Muñó. Benjamín Herreros.

VENDO tractor Ebro 160 D, seminuevo. Razón: 216610.

SELECCIONADORAS «Seltra» (subvencionadas) con las mejores y últimas técnicas Tenemos otras marcas usadas Vélez S A Teléfonos 988-728439 Palencia y en Burgos 202591

Huéspedes

CAMAS, servicios centrales, 250. Parque Santiago, 2-4.º C (Gamonal).

COMPARTIMOS piso. Calle Belorado, 6-2.º-9.

SE OFRECE habitación a señorita, céntrico y confortable. Teléfono 223944.

SE ALQUILAN camas con lavado ropa, económico. Calle Vitoria, 62, 8.º D.

SE DAN camas dormir o derecho cocina señoritas. Berenguela, 4, 1.º D.

DOY habitación, calle Madrid, 23-2.º izquierda.

PENSION completa o dormir. Romancero, 30. 4.º A.

PENSION completa. Barrio Gimeno, 20-4.º C, escalera derecha.

CEDO habitación sólo dormir. Telf. 212374.

CAMAS, 225 pesetas; pensión completa y cama, 325. Puebla, 2-1.º.

Muebles

VENDO dormitorio cama nido, otro con módulos sin armario, otro de dos camas 0,90 metros, mesa y sillas cocina, calentador Butano 10 l. y mueble entrada blanco. Teléfono 223876.

VENDO mueble nogal, dos camas 90, dos armarios 3,30 × 2,70. Llamar 202213.

COMPRARIA muebles oficina, buen estado. Escribir apartado Correos 495. Burgos.

VENDO dormitorio de una cama de 1,05, moderno comedor, aparador y varios enseres. Teléfono 202608.

SE VENDE tresillo perfecto estado. Teléfono 207098.

VENDO mueble camalibrería, muy barato. Teléfono 218016.

Pérdidas

HALLAZGO oveja en Hontoria del Pinar. Teléfono 62.

HALLAZGO perro rojo blanco, con cadena. Teléfono 206840.

Televisores

RADIO CARACAS reparación televisores todas marcas a domicilio. Instalación y reparación antenas colectivas e individuales Calzadas 18 Telf 221529

RADIO TV CARLOS Reparación a domicilio de televisores todas marcas instalación y reparación de antenas colectivas e individuales Teléfono 217579

REPARAMOS al día televisores todas marcas «Tele-Orly» Teléfono 224139

Traspasos

TRASPASO droguería, jugueteria. Informes: Telf 226131

SE TRASPASA local céntrico, a 50 m. Plaza Mayor, instalado. Teléfono 201070.

¡LOCAL! Mejor calle Logroño, traspaso barato. ¡Ideal! Sucursales Bancos, comercios. Prigo. Moneda, 13.

¡NECESITO! Para mis representados, local, pago contado. Calle Santader, Plaza Mayor, San Pablo, Paloma, Cardenal Segura, Vitoria, Plaza Santo Domingo de Guzmán. Prigo. Moneda, 13.

SE TRASPASA entreplanta comercial, céntrica. Instalación completa, con teléfono, luz, etc. Entrega inmediata. Propia para oficina, despacho, consultas, etc. Informes: teléfono 217260.

TRASPASO negocio de gran porvenir, por no poder atender. Informes: Telf 211616, de 4 a 10.

DE LA FUENTE. — Traspaso excelente lonja de 270 m², zona San Pablo. ¡Consúlteme! San Pablo, 12-C, 6.º C.

SANTOS. — Traspaso oficina en la Plaza Mayor, superficie 60 m². Renta baja. Julio Sáez Hoya. 8-6.º

SE TRASPASA o arrienda autoservicio alimentación. Teléfono 224426.

Varios

REPARO puertas-ventanas aluminio, hierro, a domicilio Teléfonos 214290 200321

SE ARREGLAN tejados, canalones y albañilería en general. Teléfono 219427.

SE HACEN reformas en general, colegios, pisos, chalets, naves, fachadas, cubiertas tejados, cuartos de baño, en provincia y capital. Especialidad en fachadas de Cotegrán. Teléfono 213036.

SE ARREGLAN persianas, rieles de cortinas, todas clases. Teléfono 212107.

TALLERES Roan, servicio técnico, maquinaria de construcción y construcciones metálicas, cercado de fincas. 220922.

LA OCASION. Máquinas de coser. Extensa gama en máquinas domésticas, automáticas, muebles y motores. Reparaciones a domicilio de todas las marcas. Almirante Valdés, esquina Avda. del Cid, 19.

DISPONGO furgoneta para reparto o portes. Teléfono 220411.

PREPARE con tiempo sus vacaciones. Viajes «Rivercar». General Yagüe, 6.

ACUCHILLADOS y barnizados de pisos, limpiezas pulidor. Teléfonos 223665 203699.

CREDITOS internacionales, contravalor veinticinco millones. Intereses de Londres. Teléfono 953/233230 Mañanas.

SE HACEN trabajos de albañilería y fontanería, canalones nuevos, se reparan y se reteja. Teléfono 220070.

NUESTROS TFNOS
Redacción:
21 72 80
Administración:
21 15 11 y 21 15 90

Diario de Burgos

DIARIO DE BURGOS, S. A. Dep. Legal: BU-1-1958
Redacción, Administración y Talleres: San Pedro Cardeña, 34. Apartado 46
Teléf. Red. 21 72 00. Adm. 21 15 15 - 21 15 90
Delegación Administración. Vitoria, 13. Teléf. 20 28 52

Hoy en nuestras Páginas Centrales
ESPECIAL DOMINGO
Suplemento eminentemente burgalés.

Anecdotario político

EL HORMIGUERO

Madrid.—(Colpisa, por ALARICO)

◆ LAS MEMORIAS DE TEJERO

Hay mucho revuelo ahora con eso de que Tejero está escribiendo sus memorias y que Lara las va a poner en la calle en breve. Lo que no sabe mucha gente es que uno de los hijos de Tejero ofreció esas memorias por lo menos a una editorial y que el director de esa editorial dijo que nones, que él no tenía el mejor interés en publicar un libro que con toda seguridad sería golpista. Que no estaba el país como para que ahora Tejero salga en plan héroe nacional capaz de secuestrar a punta de pistola a un Parlamento y un Gobierno.

◆ LIPOTIMIA

Una inoportuna lipotimia afectó a una de las periodistas «del Ritz» cuando se encontraba en Barcelona desayunando con Jordi Pujol en el Palau de la Generalitat. El presidente no se pudo portar mejor, atendió de inmediato a la enferma, llamó por teléfono a su médico particular, que se presentó con una enfermera y dijo que subiesen a la periodista a su residencia particular, donde estuvo acostada durante más de dos horas, en la cama que en tiempos ocupó el presidente Macía.

◆ AL VOLANTE

La imagen de Calvo Sotelo al volante de un 132 ocupó la televisión y los diarios del pasado fin de semana, cuando viajó —en vuelo regular— a Galicia para visitar su casa de Ribadeo. Pero es que Leopoldo siempre ha sido muy reacio al coche oficial. Hace un año, cuando era ministro de las Comunidades Europeas, viajó a Cataluña y nada más llegar a Barcelona alquiló un coche 127, por más señas. Y había que ver aquella caravana: en primer lugar, Carlos Abella, que trabajaba en el Gabinete del entonces ministro y ahora es director general para las relaciones informativas. Carlos iba en su R-5, con una gran «L» en el parabrisas, porque era nuevo en eso de conducir. Detrás el 127 de Calvo Sotelo que se mantenía a muy poca velocidad para no atosigar al nervioso Abella. Y por último un estupendo coche en el que viajaban los escoltas de seguridad, que no perdían detalle. Y así se pasearon por diferentes pueblos de la costa.

Crónica del tiempo

BORRASCA AL OESTE

Madrid.—(Colpisa, por MARIANO MEDINA)

SITUACION ATMOSFERICA Y EVOLUCION PROBABLE

La cuña anticiclónica que ayer se situó sobre la Península tenderá hoy a pasar al Mediterráneo, acercándosenos despacio otra borrasca desde el Oeste.

EL TIEMPO PARA HOY

Aumento progresivo de la nubosidad en las cuencas de los ríos que van al Atlántico, con moderada probabilidad de que desde el Oeste vayan avanzando áreas de lluvia o de lloviznas, más fácilmente durante la tarde. Poco nuboso en las demás regiones. Temperaturas agradables en general.

TEMPERATURAS A LAS 14 HORAS DE AYER

ESPAÑA. — Bilbao, 20; Santander, La Coruña y Barcelona, 18; San Sebastián y Zaragoza, 17; Vitoria, 16; Pamplona y Soria, 14; Logroño y Madrid, 15; Burgos, Avila y Valencia, 13; Valladolid y Palma de Mallorca, 15; y Sevilla, Málaga y Las Palmas, 19.

NOTICIAS AL CIERRE

● EL MARTES, PUESTA EN CIRCULACION DE SELLOS DE CORREOS «HOMENAJE A LA PRENSA»

Madrid (Efe). — El próximo martes, día 8, se pone en circulación una nueva emisión de sellos de Correos, con la denominación de «Homenaje a la Prensa». La emisión está integrada por un solo sello, de 12 pesetas de valor facial, estampado en huecograbado policolor y una tirada de doce millones de efectos. El motivo ilustrativo del sello está constituído por una composición en la que figura un periódico y un texto manuscrito con la leyenda «Homenaje a la Prensa» y una máquina fotográfica, símbolo de la información gráfica.

● SEGUNDO CONGRESO IBERICO SOBRE EL FENOMENO OVNI

Madrid (Logos). — Durante los días 18 y 19 de Abril se va a celebrar en Mérida el segundo Congreso Ibérico sobre el fenómeno ovni, organizado por el Comité de Investigación Técnica del fenómeno ovni de dicha ciudad extremeña. En este Congreso, que sigue al celebrado en Oporto en 1979, se expondrán las últimas investigaciones de los principales estudios y grupos ufológicos ibéricos, referidas a temas como el descubrimiento de tripulantes de Ovnis en España, el estudio sobre 853 casos de avistamientos en Andalucía, la peligrosidad o beneficio de los ovnis para nuestro planeta o el uso de ordenadores para la investigación del fenómeno ovni. En el transcurso del Congreso se proyectarán diversas películas sobre el tema y habrá una exposición fotográfica permanente, en la que se recogerán algunos de los casos de avistamiento que en ocasiones han ocupado el interés de la opinión pública.

● VEHICULOS PARA MINUSVALIDOS

Barcelona (Logos). — Industrial del Minusválido-Guidosimplex, empresa que es centro de empleo protegido para trabajadores minusválidos (el 55 por ciento de su plantilla son minusválidos), expone en el Salón del Automóvil los dispositivos adaptados en los vehículos demuestra que permiten su conducción por estas personas. Este año se adhiere especialmente a la resolución de la asamblea general de las Naciones Unidas, proclamando el año 1981 como «Año internacional de los disminuídos físicos, psíquicos y sensoriales». Su aportación para este año internacional será la presentación de su stand de diversos automóviles adaptados para cualquier minusvalía, tanto sea de miembros superiores como inferiores. Estos dispositivos son: embrague automático, acelerador al centro del volante, freno autoblocante, preselector de velocidades y mando ultrasonido. También presentan el prototipo del dispositivo para la conducción del tetrapléjico y el automóvil llamado «independiente».

● REGRESO DE SANDRO PERTINI

Génova (Efe). — El presidente italiano, Sandro Pertini, llegó hoy por la tarde a Génova, por vía aérea, procedente de Lisboa, de regreso de su gira iberoamericana, en la que visitó Méjico, Costa Rica y Colombia. Pertini decidió suspender la visita que tenía prevista a Portugal, con el fin de trasladarse urgentemente a Génova, donde falleció esta mañana su hermana María.

● CONGRESO DE LOS COMUNISTAS PORTUGUESES

Lisboa (Efe). — El «Movimiento Democrático Portugués» (MDP-CDE), representado en el Parlamento, inició hoy su cuarto congreso sin dar señales de cambio en su alineamiento comunista. Aunque en tiempo reciente el MDP fuese apuntado como la versión «eurocomunista» del Partido Comunista Portugués (PCP) los discursos inaugurales no revelaron ninguna distanciación sustancial de las tesis consideradas «pro-soviéticas» del partido de Alvaro Cunhal.

● LANZADERA ESPACIAL: ASTRONAUTAS EN CUARENTENA

Washington (Efe). — Los astronautas John Young y Robert Crippen, que estarán a bordo del transbordador espacial norteamericano «Columbia» en su primer vuelo orbital, se hallan hoy en cuarentena limitada en el Centro espacial Johnson en Houston (Texas). El objetivo de esta relativa cuarentena —que les permite estar en contacto con sus familiares y técnicos— consiste en protegerlos de cualquier infección o catarro en la semana anterior al lanzamiento de la nave, la primera capacitada para aterrizar como un avión cualquiera. La cuenta atrás para el lanzamiento del «Columbia» empezará mañana domingo en Cabo Cañaveral, desde donde el transbordador espacial será lanzado el próximo viernes.

● MEJICO CERRO EL PUESTO FRONTERIZO CON BELICE

Méjico (Efe). — Méjico ha cerrado su único puesto fronterizo con Belice, debido a los disturbios habidos el viernes en la ciudad de Corozal, según afirma hoy en la capital mejicana el diario «Unomasuno». La versión no ha podido ser confirmada en la Secretaría de Relaciones Exteriores de Méjico.

● TERMINA LA VISITA DE DJURANOVIC EN VIENA

Viena (Efe). — Yugoslavia y Austria desean convencer al resto del Mundo de la necesidad de continuar la política de distensión. Así lo destacó el jefe del Gobierno austríaco, Bruno Kreisky, con ocasión de una visita oficial de dos días del primer ministro yugoslavo, Djuranovic, a Viena.

● UN ACTOR —JOHN GAVIN— EMBAJADOR EN MEJICO

Washington (Efe). — El actor norteamericano John Gavín ha sido nombrado embajador de Estados Unidos en Méjico por el presidente Reagan, según un anuncio oficial de la Casa Blanca. La noticia del nombramiento, que se había filtrado a la Prensa hace varias semanas, provocó críticas tanto en Méjico como en Estados Unidos.

● MANIFESTACION CONTRA LOS MISILES DE LA N.A.T.O.

Bonn (Efe). — Más de 14.000 personas se manifestaron hoy por las calles de la capital federal para protestar contra un posible estacionamiento en territorio germano-occidental de nuevos misiles de medio alcance de fabricación norteamericana. Según informó un portavoz de la comisión para la paz y el desarme, en la manifestación participaron también delegaciones de España, Bélgica, Holanda, Finlandia y Turquía.

LOS ESPECTADORES DE TV. NO SE UNEN

Recurso contra el cierre de las Radios andorranas

Madrid (Logos). — Apenas unos 200 socios cotizantes forman la base efectiva de la Asociación Española de Espectadores de Televisión, que ha celebrado su primera asamblea de carácter constituyente.

Tanto el presidente electo, Antonio Olivares de Luca, como el vicepresidente Adolfo Abril Zaccagnini o el tesorero, José Jaime Navarro, han lamentado a «Logos» la falta de respuesta concreta de los espectadores hacia una iniciativa que les concierne directamente. En efecto, de las 70.000 adhesiones recibidas cuando nació la idea de constituir esta asociación, en 1979, únicamente unas 7.000 se han traducido en fichas de socios y los cotizantes son un número todavía menor.

ACEPTADO EL RECURSO CONTRA EL CIERRE DE LAS RADIOS ANDORRANAS

Andorra (Efe). — Los delegados permanentes de los coprínciples andorranos han aceptado esta mañana el recurso presentado por las empresas Sofirad y Einasa, en nombre de Sud-Radio y Radio Andorra, respestivamente, contra el cierre ordenado por el Consell General.

Los delegados permanentes manifiestan que han aceptado el recurso siendo una de sus atribuciones la que prevé este tipo de acciones legales. Igualmente afirman que se imponga el cierre en base a la existencia de algunas irregularidades manifestando a continuación que debe seguirse en la búsqueda de soluciones para acabar con el problema de las Radios en Andorra.

Se prevé que una Comisión mixta, a formar en breve plazo intervenga en estas emisoras mientras se encuentra la solución definitiva. De esta forma el cierre de las Radios no ha llegado a las 48 horas, pues este mediodía la emisora Sud Radio ya había reemprendido sus emisiones y Radio Andorra se espera que lo haga en breve.

PREMIO GONZALEZ RUANO DE PERIODISMO 1980

El periodista y escritor Manuel Vicent pronuncia unas breves palabras tras recibir el Premio González-Ruano de Periodismo 1980, en el transcurso de un acto celebrado el viernes por la noche en un céntrico hotel madrileño. — (Foto EFE).

EL TENIENTE CORONEL TEJERO SERA TRASLADADO A UNA PRISION MILITAR EN MAHON

Una vez que el juez especial le haya tomado declaración

Madrid (Efe). — El teniente coronel, Antonio Tejero será trasladado próximamente a una prisión militar de la ciudad de Mahón, en la isla de Menorca, una vez que el juez especial con ámbito nacional, encargado de instruir el sumario sobre el fallido golpe militar del 23 de Febrero, general Togado García Escudero, le haya tomado declaración, indicaron a "Efe" fuentes competentes.

Tal declaración y el final de las diligencias judiciales que se realizan podría producirse en los próximos diez días. Hasta ahora, el teniente coronel Tejero permanece en la prisión militar de Alcalá de Henares para facilitar, precisamente, la instrucción de tales diligencias.

Por otra parte, según las mismas fuentes consultadas por "Efe", no se considera adecuada la gran afluencia de visitas que se registra a diario en la prisión donde está recluido el teniente coronel de la Guardia Civil.

Fuentes militares han manifestado que la instrucción del sumario sobre el intento de golpe de Estado se realiza con gran rapidez, habiendo declarado ante el juez más de doscientas personas, cien de ellas, al menos, militares con destinos en toda España.

Las diligencias —señalaron las fuentes informantes— se llevan a cabo con gran rigor jurídico y se ha acelerado en los últimos días la instrucción del sumario.