Diario de Burgos

FUNDADO EN 1891

Domingo, 26 de Septiembre de 1971 — Precio del ejemplar: 6 pesetas

mapp

AGENCIA DE PUBLICIDAD DE SERVICIOS GENERALES
BURGOS
TELF. 20 46 03

Burgos, s. a. Plaza Alonso Martínez, 7

Le invita a leer en páginas offset el reportaje de la Plaza de Vega

Burgos historia y arte

En estos días es viva actualidad el recinto de la calle de San Lesmes, con la reforma que viene haciéndose para transformación y embellecimiento del «murete» por el que los ríos Pico y Vena afluyen al Arlanzón y el ensanche del puente que da acceso al arco de San Juan. Las placas que ilustran esta página reflejan, de una parte, la clásica panorámica del cauce y de la iglesia patronal y, por otro lado, la perspectiva de la plaza de San Juan, con el histórico monasterio, remozado, al fondo.- Foto FEDE

Vota Familia

Vota
GARCIA GALLARDO

Diario de Burgos

DOMINGO, 26 DE SEPTIEMBRE 1971
PRECIO DEL EJEMPLAR
SEIS PESETAS
AÑO LXXXI — N.º 24.846
DEP. LEGAL: BU-5-1958

FUNDADO EN 1891

EMPRESA EDITORA:
DIARIO DE BURGOS S. A.
DIRECTOR:
ESTEBAN SAEZ ALVARADO

REDACCION, ADMINISTRACION Y TALLERES:
SAN PEDRO DE CARDEÑA, 34
DELEGACION ADMINISTRACION: VITORIA, 13
TELFS. REDACCION: 201280
ADMINISTRACION: 207148-49
DELEGACION ADMON.: 202852

APARTADO DE CORREOS N.º 46

TRENES ESPECIALES A MADRID, EL 1.º DE OCTUBRE

Hay numerosas peticiones de toda España con motivo de la prevista manifestación del "Día del Caudillo"

Madrid (Logos). — Ante las insistentes y numerosas peticiones de billetes con motivo de la manifestación convocada por las autoridades madrileñas para el viernes 1.º de Octubre, fecha en que se celebra el XXXV aniversario de la exaltación del Caudillo a la Jefatura del Estado, RENFE ha puesto a disposición de los usuarios de las diferentes provincias españolas, trenes especiales para facilitar los desplazamientos a Madrid.

En las respectivas capitales de provincia serán hechos públicos los horarios concretos de estos trenes.

La solicitud de plazas para los mismos, por las personas que deseen asistir a la manifestación, deberá efectuarse antes de las trece horas del día 29 de Septiembre en las estaciones de RENFE de viaje de las capitales de provincia.

Los billetes que se expidan gozarán de las reducciones legalmente establecidas.

(Pasa a la página 20)

LOS ESPIAS RUSOS EN INGLATERRA Y UN "LOVE STORY"

Por amor de una joven británica, un colega los desenmascaró

La agencia «Tass» se indigna y acusa

Londres (Efe). — El agente soviético de la "KGB" (policía secreta de la Unión Soviética) que ha pedido asilo en Gran Bretaña y cuyas informaciones han conducido a la expulsión de 105 funcionarios soviéticos, trabajaban en el departamento comercial de la Embajada soviética en Londres y ha desertado por el amor de una inglesa, según afirma el dominical "Sunday Telegraph", en su primera edición.

La información asegura que tanto el desertor como su novia, están ahora en un lugar oculto, sometidos al interrogatorio de los servicios

(Pasa a la página 11)

NUEVO SISTEMA DE FOTOTELEGRAFIA

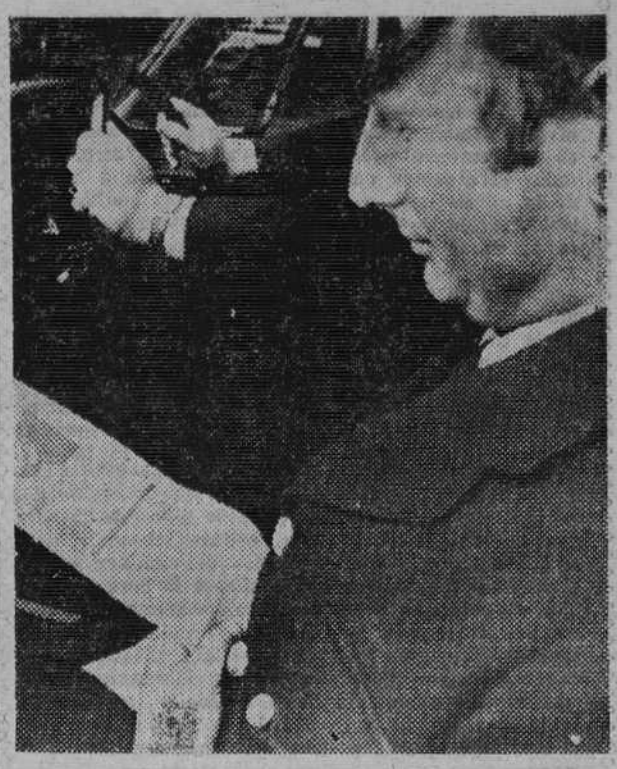

La Policía inglesa ha adoptado un sistema de transmisión de fotos mediante una estación central radiotransmisora y varios aparatos receptores en los coches patrullas. La transmisión se efectúa a través de la red de radio en forma de impulsos de frecuencia modulada que adquieren su forma original cuando la información aparece en papel electrosensitivo (Foto Fiel)

MENSAJE DE PEKIN A SUS EMBAJADAS

Les indica que «deberán prepararse para la guerra»

Washington (Efe-Reuter).—El Gobierno norteamericano ha interceptado un mensaje dirigido desde Pekín a todas las Embajadas de China en el extranjero, previniéndolas que deben "prepararse para la guerra", informó anoche la cadena norteamericana de radiodifusión y televisión "Columbia".

El locutor Marvin Kalb dijo que los expertos pensaban que el mensaje no tenía por qué referirse necesariamente a una guerra exterior o a una guerra violenta. Según estos expertos, tras el comunicado puede haber una lucha por el poder provocada en parte por la proyectada visita del presidente Nixon a China.

(Pasa a la página 20)

LOS PRINCIPES DE ESPAÑA VISITAN LAS COMARCAS AZOTADAS POR LOS RECIENTES TEMPORALES EN CATALUÑA

Todo su recorrido, jalonado con calurosas aclamaciones

Barcelona (Cifra). — Los Príncipes de España han llegado a Barcelona, a las once y quince de esta mañana, con objeto de efectuar una visita a las zonas afectadas por las pasadas inundaciones.

Sus Altezas Reales fueron recibidos en el aeropuerto por el capitán general de Cataluña y autoridades.

Don Juan Carlos y doña Sofía se dirigieron desde el mismo aeropuerto hacia Tarrasa, en donde asistirán a una reunión de alcaldes de localidades afectadas por las inundaciones, y luego efectuarán un recorrido por algunas poblaciones ribereñas del río Llobregat.

RECORRIDO POR LAS ZONAS AFECTADAS

Tarrasa (Barcelona) (Cifra). — Los Príncipes de España, don Juan Carlos y doña Sofía, han efectuado un recorrido por las zonas siniestradas en las inundaciones del pasado lunes, y han presidido en Tarrasa una reunión de alcaldes de los Ayuntamientos afectados.

Los Príncipes llegaron a Tarrasa, procedentes del aeropuerto de Barcelona a las doce y cuarto acompañados por el capitán general de Cataluña y autoridades. Descendieron del automóvil, frente al Ayuntamiento, en donde fueron recibidos por el alcalde de Tarrasa y los de las demás poblaciones afectadas.

A continuación, Sus Altezas Reales se trasladaron al despacho de la Alcaldía, donde el gobernador civil y el alcalde de Tarrasa les informaron sobre la importancia de los daños causados por la

(Pasa a la página 20)

MANIFESTACION EN LONDRES CONTRA LA «CONTAMINACION MORAL»

Hubo incidentes y detenciones

Londres (Efe). — Más de 35.000 personas se han congregado esta tarde en Trafalgar Square, de Londres, en el acto llamado "Festival de la Luz", organizado para portestar contra la "contaminación moral" producida por exceso de pornografía, costumbres libertinas y actitud "permisiva" de la sociedad. La manifestación se dirigió después hasta Hyde Park, donde se cantaron canciones cristianas y se pronunciaron numerosos discursos. Entre los que hicieron uso de la palabra, figura el cantante Cliff Richard.

En el transcurso de la manifestación, se han producido algunos incidentes, provocados por grupos de jóvenes contrarios a ella y que sostuvieron una pelea con las fuerzas de Policía. Se han efectuado un total de 28 arrestros.

LA FAMILIA DE ERNEST MEDINA

Fuerte McPherson (Georgia). — El capitán Ernest Medina, declarado inocente de la matanza de My Lai, descansa en su casa acompañado de su mujer e hijos. De izquierda a derecha, Gregory, de 11 años; Cecil, de 8; Ingrid, de 12; la señora Medina y su esposo. — (Telefoto Cifra Gráfica)

¿Una «cumbre» del «Pacto de Varsovia»?

Rumores en Belgrado

Belgrado (Efe).—El secretario general del partido comunista soviético, Leonid Breznev, ha concluido su visita a Yugoslavia y ha salido de Belgrado en dirección a Budapest y posteriormente a Sofía.

Se piensa que este viaje del secretario del partido comunista soviético puede ser preparatorio de una conferencia "cumbre" de los países del "Pacto de Varsovia", que se estima necesaria tras el acuerdo de Berlín y la entrevista con Willy Brandt, en Crimea.

Estos rumores circulados en Belgrado son, de momento, meras esepeculaciones sin confirmación alguna.

POSTAL

POR LA PROVINCIA

VA por la provincia, que hoy es su día. Y va desde este recuadro que quiere ser suyo, por más que tengamos pleno conocimiento de que hablamos (y qué remedio) desde la planta que es sombra y recreo, solaz y decoración; y no desde aquélla que vive tanta y tanta tierra provincial, la planta que es trabajo y esperanza, desilusión y llanto, que a todo se queda la provincia cuando de mirar al cielo, implorando por el campo se trata.

Bien, por más que hayamos puesto trazos oscuros al panorama que queremos pintar, lo cierto es que hoy tiene obligación de ser día alegre. Así debe ser cuando una fiesta, aunque venga con la poca edad de ésta que nos trae, se organiza para recordarnos que estamos todos juntos, viviendo codo con codo a lo largo y ancho de una geografía que recibe el nombre genérico de Burgos. Día alegre es todo el que amanece anunciando que se saca la bandera de la solidaridad, el traje nuevo de la hermandad vieja y se pasea el gentilicio que nos acoge a todos.

Así es como entendemos nosotros lo que es el "Día de la provincia", al tiempo que nos preguntamos si existe otra manera correcta de interpretarlo. Cierto que hay un concurso y premios para que el primero valga algo. A todo ello, sin embargo, nosotros le damos un valor casuístico y más anecdótico que trascendente. Lo que vale es lo otro, que todos recordemos que estamos navegando a bordo de la misma nave y que todos estamos metidos en la obligación de sostenerla a flote y llevarla a puerto adecuado. Lo demás, eso de conseguir belleza y adorno, no saldrá nunca de un concurso ni de nada que no sea la idea clave, fundamental e ineludible del esfuerzo común por mantener por encima de la línea de flotación hasta el último centímetro de esta nave que hemos dicho que es la provincia.

Fue buena idea la creación de esta fiesta y lo sigue siendo, como estuvo bien pensado el concurso a quien nadie regateará su trascendencia, y menos nosotros, pero seguimos insistiendo que lo importante es lo que hemos apuntado.

¿Es que los burgaleses estamos faltos de la solidaridad necesaria para con nosotros mismos? Pues la verdad, creemos que sí. Más de una vez surge el viejo defecto de sentirnos taifas a la hora de hablar de extremos como progreso, pongamos por caso. Somos capaces de sentirnos orgullosos de un avance relativo en nuestro municipio mientras desconocemos que hay otros (unos kilómetros más allá) que llevan intentando el despegue desde antes de la Edad Media, sin que nadie se haya dado cuenta o se haya sentido en la obligación de echarles una mano.

Por eso nos gusta que la provincia, toda la provincia, se sienta invocada a unirse en una fiesta. Y por eso, nada más que por eso, ahora que la fiesta en cuestión lleva camino de entrar en la costumbre anual (tal fenómeno, por nuestras tierras es equivalente al de entrar en la tradición, por la que tanto respeto usamos), hemos venido con estas pequeñas precisiones, sin mayor importancia porque lo casuístico y lo anecdótico tienen siempre importancia menor (hasta cuando nosotros decimos que algo es casuístico y anecdótico).

Fiesta para toda la provincia. Es día de alegría que tiene derecho a durar todo el año.

BURGENSE

TELEVISION ESPAÑOLA

DOMINGO

11,32 Gran Premio de España de motorismo
11,50 La Fiesta del Señor y Santa misa
12,50 Gran Premio de España de Motorismo.
2,30 Documental
3,00 Noticias a las tres
9,30 Telediario.
9,55 Crónicas de un pueblo. "Matar a Tabú"
10,25 Audacia es el juego. "Los Angeles 2.017"
11,30 Música para ver.
0,10 Ultimas noticias

LUNES

13,45 Carta de ajuste.
14,02 Sobre la marcha.
15,00 Noticias a las tres
15,25 Mirada al Mundo. — "Islandia".
15,50 Roma, mi amor. —"La amiga de sus hijas".
16,20 Despedida y cierre
18,45 Carta de ajuste.
19,00 Apertura y presentación.
19,02 Con vosotros
20,05 Buenas tardes.
21,00 Novela. — "Jeromín", del P. Coloma. —(Capítulo I).
21,30 Telediario.
21,55 Teledeporte.
22,35 Revista de toros.
22,50 Visto para sentencia. "La cinta magnetofónica".
23,40 Siglo XXI. — "El insólito mundo del "robot".
00,10 Veinticuatro horas.
00,35 Despedida y cierre.

Emerson
El televisor del futuro
COMERCIAL VELO MOTO

TRESILLOS - LAMPARAS
TODOS LOS ESTILOS
PRECIOS DE OFERTA
FRANCISCO BARUQUE
San Francisco
(Frente Venerables)

QUISICOSAS

La historia del periodismo está salpicada de anécdotas que han hecho época, como la que se refiere de aquella señora que solicitó entrevistarse con el director de un periódico de cierta provincia castellana.

—Usted dirá, señora.

—Pues nada, tengo mucho gusto en saludar a usted para preguntarle si ha dado a luz alguna vez.

—Como broma, pase, señora. ¿Me está tomando el pelo?

—De ninguna forma, caballero. En su periódico leí hace diez días que doña fulanita de tal (una servidora), ha dado a luz con toda facilidad un hermoso niño, y no crea usted que es tan fácil como asegura.

—Perdón, señora. Cosas del duendecillo de las erratas.

Pues bien, a propósito de este duendecillo que ronda en los talleres y aunque se refiera a un asunto totalmente distinto, el buen juicio del lector habrá sabido disculpar la errata aparecida en el sumario del título de la sección informativa de la fiesta de la Virgen de la Merced, en el que indicábase que «se permitió a los niños almorzar y convivir en familia con los obispos», cuando el texto original hacía referencia a **los internos.**

◆

Aviación. Desde la entrada en servicio regular del aeródromo militar de Villafría como base abierta al tráfico aéreo civil nacional para aviones ligeros, han aterrizado y despegado varias avionetas, y para principios de esta semana lo hará otra aeronave contratada para traer a Burgos a miembros de una sociedad industrial.

Como ya informó nuestro periódico en su edición anterior, desde que el «Polo» empezó a funcionar y se iniciaron las prospecciones petrolíferas, Villafría no ha dejado de recibir avionetas que, una vez cumplidos los requisitos legales, utilizaban el aeródromo en las operaciones de aterrizaje y despegue.

Lógicamente, la autorización del Ministerio del Aire en orden a habilitar el citado aeródromo para la navegación aérea civil de aparatos ligeros españoles abre un ancho cauce de posibilidades, y en esto las autoridades y la Cámara de Comercio e Industria pueden gestionar de las compañías de líneas aéreas españolas el establecimiento de vuelos relativamente periódicos en perfecta compenetración con la Dirección general de Aviación civil del Ministerio del Aire.

◆

Hoy se cierran las piscinas municipales con entrada gratuíta para todo el público y, si la bondad del tiempo colabora, no dudamos que el festival que se anuncia constituirá todo un éxito.

A ver si la temporada próxima asiste de verdad a la ampliación de este hermoso recinto acuático-deportivo con piscina y juegos para los niños.

◆

Falla el subsuelo de una buena parte de la plaza de Miguel Primo de Rivera en la zona que limita con el viej edificio del Teatro Principal. Ahora el observador se explica por qué se ladeaban las columnas del alumbrado, una de las cuales ha sido desmontada de su pedestal.

La comisión municipal de Obras habrá de enfrentarse con este problema que puede llegar a adquirir gravedad si no se resuelve pronto. Quizá sea necesario renovar y sanear todo el subsuelo, con sus correspondientes redes de servicio.

De nada servirá a Bellas Artes y al Ayuntamiento acondicionar y embellecer el puente de San Lesmes y el cauce del Vena, como lo están haciendo, si el vecindario no colabora, absteniéndose de arrojar al río basuras y materiales de deshecho.

Se indigna un lector y con harta razón, de que esté pasando desapercibido para el servicio de Policía urbana un bacín de tamaño más que regular que afea el cauce al pie del puente mismo cuando, de otro lado, se da la circunstancia de que los muros del encauzamiento han estado sometidos nuevamente a una operación de limpieza.

—O el barrendero de turno baja al río y recoge el bacín, o por mis barbas de burgalés que lo haré yo mismo y lo retiraré.

Esto ha dicho un respetable conciudadano que no comprende la distraída actitud del personal responsable de corregir, sancionar o evitar las acciones contrarias al ornato y a la limpieza de la ciudad.

◆

En las calles Anselmo Salvá, Romancero y Calvario ha nacido un importante sector vecinal dentro del barrio de influencia del Crucero San Julián.

Nos informan, que las citadas vías públicas en general aparecen ahora transitables menos en una «mini-glorieta» o repecho donde confluyen y que presenta tal montón de piedras y escombros que los servicios públicos se niegan a subir hasta la calle Anselmo Salvá, con el consiguiente perjuicio a los vecinos.

Estamos seguros de que los servicios de obras del Ayuntamiento atenderán la solicitud y será de agradecer que lo hagan antes de la llegada del Invierno.

◆

Los taxistas en Burgos, como en todas las demás poblaciones, son patronos y asalariados. Parece que la reglamentación general de esta actividad determina que una vez a la semana los taxistas deben disfrutar un día de descanso.

Respecto a esa norma estatutaria nos hacemos eco de la inquietud social de los productores del «autotaxi» que, entre sus reivindicaciones, se cuenta esta del disfrute de un día de descanso a la semana. Por lo visto no todos lo disfrutan.

La mayor parte prefiere el domingo o un día festivo, por obvias razones, pero hay patronos que no lo desean debido a que son jornadas en que el taxímetro funciona con mayor actividad y piensan que el negocio va perdiendo ganancias a causa de la competencia que supone el incremento de la motorización privada.

Asamblea al canto. Nada como el contraste de pareceres, y si se generaliza el descanso de los taxistas una vez a la semana, por turnos o como sea, a ver si el usuario se entera, igual que ocurre en otras poblaciones donde los taxis muestran al público la señal de descanso.

Martinillos

inlingua
INSTITUTO MUNDIAL DE IDIOMAS
CON PROFESORES NATIVOS
Apertura nuevo curso en Octubre. Método directo. Preparación exámenes. Cursos acelerados (Crash-courses).
Plaza Alonso Martínez, 7. Tef. 206851

NUESTROS COLABORADORES

GITANERIAS PURAS Y VERDADERAS

Por Domingo MANFREDI CANO

EN estos días los gitanos han estado en primer plano de la actualidad. La Prensa, Radio y la Televisión han tenido en los gitanos tema informativo abundante, con ocasión de la peregrinación gitana a Santiago de Compostela. Yo mismo no he podido evitar la oportunidad de responder a un par de preguntas sobre los gitanos ante una cámara de Televisión. El tema vale la pena meditarlo despacio. Conozco el problema: hay quien dice que mi biblioteca y mi archivo sobre los gitanos y la gitanería es uno de los más completos materiales sobre el particular. Entre mis libros no falta el tema, y una de mis novelas, «De sangre y de cenizas», quiere ser símbolo de mi aportación al estudio de una temática tan difícil. En estos días ha podido comprobarse: los reporteros, los comentaristas, los entrevistadores, salvo excepciones honrosas, han cedido al tópico y a lo pintoresco, sin ahondar en el pozo sin fin de un misterio que ya tiene siglos. Porque les conozco bien les miro con mucho respeto, y porque entre mis amigos hay gitanos de buena ley puedo hablar de ellos con conocimiento de causas. Por eso, pidiendo perdón antes, sobre todo a quienes no soportan ni un leve suspiro que suene a vanidad o falsa modestia, quisiera decir aquí dos o tres cosas sobre los gitanos, ahora que están de vuelta de Santiago, como de tantas otras cosas.

Es sabido que uno de los grandes problemas de los exorcistas estaba en el peligro de que el demonio abandonara el cuerpo del hechizado y se pasara con armas y bagajes al cuerpo del fraile, con lo que las consecuencias podían alcanzar profundidades incalculables. Para prevenirse contra semejante riesgo, el exorcista debía someterse a una rigurosa vida ascética, inmerso en la oración y el ayuno hasta límites a veces increíbles. Algo parecido pasa con la gitanería, que es una manera de estar ante la vida y la muerte, una filosofía, y que nadie se escandalice por el término. Se quiera o no se quiera, se corre el riesgo de hacerse receptor del demonio que queríamos echar del cuerpo del vecino, y ese demonio nos cerrará los ojos y los oídos y anudará nuestra lengua, impidiéndonos ver y oír y decir a derechas lo que sea o no sea eso de la gitanería. Falsamente, equivocadamente, se relacionan gitano y flamenco, como si fueran dos cosas idénticas o al menos simultáneas: nada más falso. Hay gitanos en toda Europa, y los hay en toda España: unos vinieron por tierras europeas, otros por tierras norteafricanas. Se fueron quedando por los caminos, o caminaron sin rumbo, pero durante siglos no se volvieron a ver aquéllos y éstos, y por eso son absolutamente distintos un gitano de Hungría y un gitano de España, y dentro de España, un gitano de Barcelona, un gitano de Badajoz, un gitano de Triana y un gitano de Jerez de la Frontera.

Lo gitano es muy amplio, y es peligroso recortarlo como quien ha descubierto el mar Mediterráneo. Los problemas de los gitanos son los mismos problemas de los payos: necesitan pan, necesitan escuelas, necesitan trabajo, y por encima de todo, necesitan afecto. Es mentira: al gitano no le gusta más la cueva que la casita limpia y blanca del caserío, ni le gusta más pasar hambre que hartarse, ni le gusta más caminar sin rumbo que instalarse, ni le gusta más vender relojes sin cuerda que relojes como Dios manda. Es mentira: el gitano no es cantaor, bailaor o torero por nativitate, porque miles de ellos ni cantan, ni bailan, ni torean. El gitano es exactamente igual que usted y que yo y que aquél y que el otro de más allá, y en cada gitano hay como en cada payo un médico en potencia, o un ingeniero, o un escritor; sólo necesita elementos, y además, que dejen ya de mirarle como a un tipo extraño y divertido, entre pícaro y mangante, para aceptarle y tratarle como a un hombre igual que los demás hombres. Eso sí: la gitanería es un misterio, y el misterio es eso que los aficionados llamamos ángel y duende, y que donde se posan, bordan la maravilla. Pero esto ya es otro cantar.

VILLAR PALASI CON EISAKU SATO

Tokio. — El ministro español de Educación y Ciencia, don José-Luis Villar Palasí, conversa con el primer ministro japonés Eisaku Sato, durante la entrevista que éste le concedió en su residencia. (Telefoto Cifra Gráfica)

CRONICAS DE MAR A MAR

CUANDO EL AGUA MATA

■ □ ■ Por Lucio del ALAMO

Los telares eran modernos, pero la fábrica, a orillas del Llobregat, tenía siglo y medio. En la nave central, un azulejo floreado rememoraba la angustia de hace sesenta años: «Hasta aquí llegaron las aguas en la terrible catástrofe de 1913». Cuando Garicano Goñi, ministro de la Gobernación, se abrió paso, en la mañana del miércoles, entre montañas de fango y de hierros retorcidos, el azulejo aún estaba debajo de las aguas negras. La tromba furiosa de 1971 había saltado dos metros por encima del azulejo agorero. La cólera bíblica de las aguas del Llobregat tiene que saltar siglo y medio hacia atrás para encontrar otro minuto de ira semejante. El agua limpia de la fuente y del mar, la bufanda de espuma bajo el sol maduro, es ahora barro, azote y muerte. Medio millar de fábricas están deshechas, cuarenta mil obreros han visto ahogarse sus puestos de trabajo, las huertas son campos de lodo, los automóviles del Desarrollo han ido a caer desventrados sobre los tejados rotos, dos docenas de cadáveres han recibido las cuchilladas del agua asesina, miles y miles de millones de pesetas han sido aplastados por el diluvio.

Todo en unas horas, sin aviso previo. Barcelona, en las vísperas del Centenario de La Merced, ha visto enlutarse su fiesta mayor. Hacia la frontera de Francia, las carreteras de Gerona se cierran, Cadaqués se encoge bajo el azote bestial de más de cien litros de agua por metro cuadrado en menos de media hora. Los soldados, los guardias, los vecinos, cinco ministros de Franco, están allí, luchando contra los elementos, tratando de que vuelva la vida a las zonas a las que el agua ha llevado la muerte. Esta es, para Cataluña la hora de la tribulación.

Antes fueron Murcia y Valencia. Otro día el agua asesinó en Ribadelago. Más atrás, fue la pólvora en Cádiz y el huracán y las llamas en Santander. Mientras, la sed mataba en el desierto de La Violada o en el pasaje lunar del interior de Almería. Esta tierra nuestra de España es tierra pobre y atormentada. Tierra y cielo de una diversidad violenta y abrupta. «Tenemos el vergel y la estepa, la vega y el páramo, la palmera y el liquen, las sierras fragosas y las planicies inmensas». Diversidad de tierras, de piel y de palabras que han de ser compensadas por una superior acción comunitaria para el provecho de todos. Nadie —ni hombre ni comarca— puede ya, inmerso el Mundo en la ley indeclinable de la interdependencia económica, vivir solo, aislado y a la intemperie. Cuando en Tierra de Campos se arrasa la cosecha, Baracaldo, Avilés y Tarrasa saben bien cuántas toneladas, cuántas yardas de hierro y de tejidos se han arrasado a la misma hora. Dependemos los unos de los otros y en la empresa común no puede haber ya españoles marginados, ni comarcas o regiones parias.

Hay, a estas horas, un impulso nacional, que va de abajo a arriba y de arriba abajo, para correr, con entrega ancha cordial, en ayuda de las gentes damnificadas de Cataluña. Es en la hora amarga cuando se funde más entrañablemente la convivencia nacional. Las aguas del Llobregat, negras, rugientes, están dando, para el futuro inmediato, una lección trágica y fecunda: de humildad, de coraje, de hermandad.

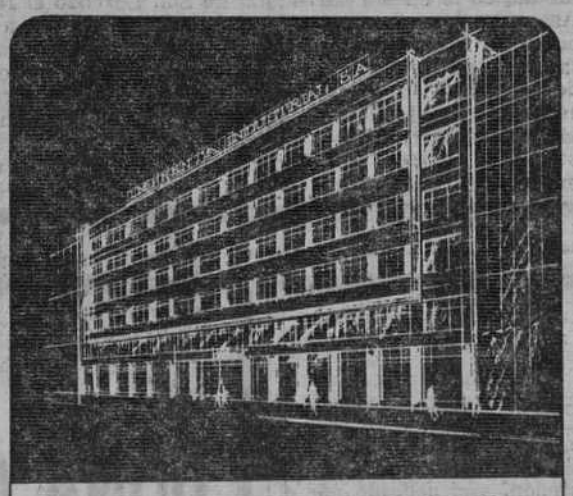

representante

Empresa de Artes Gráficas, de primera línea y de ámbito nacional, precisa representante a comisión para Burgos, capital y provincia.

Edad 25/35 años. Bien relacionado, con don de gentes y buena presencia.

Con carnet de conducir. Preferible con conocimientos de Artes Gráficas.

Interesados escribir a mano, acompañando "curriculum vitae".

IMPRENTA INDUSTRIAL S.A. apartado 498 BILBAO-9

LEA VD. SIEMPRE

DIARIO DE BURGOS

ADMINISTRATIVOS

Escuela Profesional "Padre Arámburu"

ENSEÑANZAS:

AUXILIAR ADMINISTRATIVO
TAQUIMECANOGRAFOS Y OPERARIOS DE MAQUINAS
RELACIONES PUBLICAS

Conforme a lo establecido en la nueva Ley de Educación, esta Escuela impartirá los cursos de Formación Profesiona Administrativa.
Se abre la matrícula para todos aquellos alumnos que posean el certificado de escolaridad de los ocho grados, estudios primarios o el bachillerato elemental.

INFORMACION: En la Secretaría de esta Escuela Barrio Gimeno, 22, de ocho a diez de la noche.

Evangelio del día

Hijo, recuerda que recibiste tus bienes en vida y Lázaro a su vez males, Por eso encuentra aquí consuelo mientras tú padeces, (San Lucas, XVI, 23.)

En aquel tiempo, dijo Jesús a los fariseos: Había un hombre rico que se vestía de púrpura y de lino y banqueteaba espléndidamente cada día. Y un mendigo, llamado Lázaro estaba echado en su portal, cubierto de llagas, y deseaba saciarse de lo que tiraban de la mesa del rico, pero nadie se lo daba. Y hasta los perros se le acercaban a lamerle las llagas. Sucedió que murió el mendigo y los ángeles lo llevaron al seno de Abraham. Se murió también el rico y lo enterraron. Y estando en el infierno en medio de los tormentos, levantando los ojos, vio de lejos a Abraham y a Lázaro en su seno, y gritó: Padre Abraham, ten piedad de mí y manda a Lázaro que moje en agua la punta del dedo y me refresque la lengua, porque me torturan estas llamas.

Pero Abraham le contestó: Hijo, recuerda que recibiste tus bienes en vida y Lázaro, a su vez, males. Por eso encuentra aquí consuelo, mientras que tú padeces. Y además, entre nosotros y vosotros se abre un abismo inmenso, para que no puedan cruzar, aunque quieran, desde aquí hacia vosotros, ni puedan pasar de ahí hasta nosotros. El rico insistió: Te ruego entonces, padre, que mandes a Lázaro a casa de mi padre, porque tengo cinco hermanos, para que, con su testimonio, evites que vengan también ellos a este lugar de tormentos. Abraham le dice: Tienen a Moisés y a los profetas: que los escuchen. El rico contestó: No, Padre Abraham. Pero si un muerto va a verlos se arrepentirán. Abraham le dijo: Si no escuchan a Moisés ni a los profetas, no harán caso aunque resucite un muerto.

HAY OTRA VIDA

He aquí la primera lección que se desprende de la meditación del Evangelio de este día: Hay otra vida y en ella recibiremos el premio o el castigo de nuestras acciones. Y ese premio no es otro que un cielo o un infierno eterno.

Y para darnos a conocer esta verdad el Evangelio nos propone esa parábola del rico Epulón y del pobre Lázaro. El primero vive en medio del esplendor que le proporcionan sus riquezas, muy mal empleadas, puesto que sólo tiene una aspiración, comer, beber y divertirse, como si la vida no tuviera otro objeto. En cambio, Lázaro, privado de todo, padece hambre y llagas purulentas cubren su cuerpo, sin que nadie tenga compasión de él.

Pero cuán distinto es su destino final. Murió el pobre y en premio a sus dolores y sufrimientos fue llevado al cielo. Murió también el rico y en castigo del mal empleo de sus riquezas fue condenado al infierno. El alma del pobre se presentaría ante el divino juez cargada de méritos por su pobreza, por su humildad, por su paciencia y resignación y su premio una felicidad sin fin en la gloria de Dios.

El alma del rico, en cambio, se presentaría ante el divino tribunal cargada de pecados, porque no supo usar debidamente de sus riquezas, porque no tuvo compasión del pobre y del necesitado y, en castigo de su disipación, su destino fue un infierno eterno.

Y esta eternidad es una circunstancia que agrava su situación que no se acabará nunca.

Son bien claras las palabras de Cristo en el Evangelio: Entre vosotros y nosotros hay un abismo inmenso para que no puedan cruzar de ahí hasta nosotros. Por tanto, la separación es total y definitiva.

Pensemos esta gran verdad y obremos en consecuencia. No nos dejemos esclavizar de las riquezas y hagamos de ellas un medio para que en aquel último momento de nuestra vida nos sirvan de escabel para subir a las mansiones eternas de la gloria.

✝

El rosario y la misa rezada que se diga en la parroquia de La Anunciación, mañana, lunes, a las siete y cuarto de la tarde, serán aplicados por el alma de

EL SEÑOR

D. ADOLFO RUIZ ZORRILLA

Que falleció el 27 de Septiembre de 1970

(Q. E. P. D.)

LA FAMILIA agradecerá la asistencia a estos actos piadosos.

Burgos, 26 de Septiembre de 1971.

✝

El novenario de misas y rosarios que comenzará mañana, lunes, 27 del actual, en la iglesia parroquial de San José Obrero, a las 7,45 de la tarde, será aplicado por el alma de

LA SEÑORA

DOÑA JOSEFA IGLESIAS SAEZ

Que falleció el día 21 de Septiembre del corriente año

(Q. E. P. D.)

LA FAMILIA agradecerá la asistencia.

Burgos, 26 de Septiembre de 1971.

Hoy, jura de Bandera en el CIR, de Araca

Tres mil quinientos reclutas pertenecientes al tercer llamamiento del reemplazo de 1970, y voluntarios, prestarán hoy juramento de fidelidad a la Bandera, en el campamento del Centro de Instrucción y Reclutamiento número 11, en Araca.

Los actos serán presididos por el capitán general, acompañado del general jefe de Estado Mayor y otros mandos militares.

PALLETS Y CONTAINERS

Manutención en general
BORJA Y MARTINEZ
Francisco Salinas s/n. Teléfono 204749. BURGOS.

SE OFRECE

SEÑORITA OFICIAL AUXILIAR ADMINISTRATIVO

Con varios años de experiencia para trabajo mañanas o media jornada.
Ofertas, teléfono 208309.

ESCUELA DE MANDOS INTERMEDIOS

El sábado, 2 de Octubre, finaliza el plazo de inscripción para el próximo curso.

Secretaría del Centro· Círculo Católico de Obreros Concepción. 19, de 7'30 a 9'30 de la noche.

✝

Primer aniversario
DE
LA EXCMA. SRA

DOÑA BLANCA MONTANER CANET

(Viuda del Excmo. Sr. Don Natalio López Bravo, General de División)

Que falleció el día 27 de Septiembre de 1970

Q. E. P. D.

LA FAMILIA ruega una oración por el eterno descanso de su alma y la asistencia al funeral que se celebrará mañana, lunes, día 27, a las DOCE del mediodía, en la iglesia parroquial de San Lorenzo el Real. Así como las misas que se celebrarán dicho día, a las ocho de la mañana en las religiosas Adoratrices: a las once en la Capilla del Hospital Militar: a las ocho de la noche en la iglesia parroquial de San Bruno (Cruz Roja) (Madrid) y en la iglesia del Corazón de María (Madrid).

Actos piadosos por los que les anticipan las más expresivas gracias.

INFORMACION RELIGIOSA

SANTORAL

SANTOS DE HOY

XVII después de Pentecostés.

(XXV del año).

Ss. Cosme y Damián, mrs.; Cipriano, Justina, vg.; Juan Brebeuf, Isaac, Yogués y Comps., Jesuitas Calistrato. mrs.; Eusebio, Virgilio, obs.; Amancio, pb.; Senador, cf.; Nilo, ab.

SANTOS DE MAÑANA

Ss. Vicente de Paúl, pb.; Antimo, Leoncio, Euprepio, Adolfo, Juan Florentino, Pidencio, Terencio, Epicaris, mrs.; Elceario, confesor.

Misa de segunda clase y color verde de la Feria.

SANTOS DEL MARTES

Ss. Wenceslao, Privato Estácteo, Marcial, Lorenzo Marcos, Alfio, Máximo, Alejandro, Nicón, Neón, Heliodoro. Zósimo, mrs.; Exuperio, Salomón, Silvino, obs.; Eustoquio, Lioba, vgs.

Misa de segunda clase y color verde de la Feria.

CULTOS

PARROQUIA DE SANTO DOMINGO DE GUZMAN (calle San Nicolás).- Novena en honor a Nuestra Señora del Santísimo Rosario. Por la mañana, a las nueve, santa misa y ejercicio de la novena.

Por la tarde, a las siete y media, santo rosario, ejercicio de la novena y misa con homilía, a cargo del R. P. Justo Menéndez Fernández, O. P.

APOSTOLADO DE LA ORACION

En la iglesia de la Merced se celebrarán hoy domingo, Dios mediante, las juntas ordinarias de caballeros y señoras celadoras del Apostolado de la Oración, a la una y a las cinco y media de la tarde, respectivamente.

Por un Burgos universitario

Vota a Félix Pérez

OFICIAL MECANICO

del automóvil y

APRENDIZ

se necesitan. Escribir a: MARIANO RICO. PUBLICIDAD. San Juan, 41.
(R. O. C. Núm. 2.123)

CARITAS DIOCESANA

FIESTA DE SAN VICENTE DE PAUL

Se invita a los miembros de las distintas Asociaciones caritativas de la ciudad, a una misa de comunión que se celebrará mañana, día 27 en la capilla del Palacio Arzobispal a las 7,45 de la tarde, rogando a los presidentes de las mismas, asistan a una reunión general que se verificará a continuación en el salón de juntas de esta Cáritas.

MUEBLES DE COCINA

SUELTOS
PRECIOS DE OFERTA

FRANCISCO BARUQUE

San Francisco
(Frente Venerables)

✝

LA SEÑORA

DOÑA ADELA ALONSO LOPEZ

(Viuda de Mijangos)
Falleció el 19 de Septiembre de 1971

(Q. E. P. D.)

LA FAMILIA agradecerá la asistencia al novenario de misas, que comenzará mañana, lunes, día 27, a las 8,30 de la tarde, en la iglesia parroquial de San Lorenzo. Las misas gregorianas en la misma parroquia darán comienzo el mismo día a las nueve de la mañana.

Burgos, 26 de Septiembre de 1971.

✝

El novenario de rosarios, que comenzará mañana, lunes, a las 8,30 horas de la tarde, en la parroquia de San Pedro y San Felices, será aplicado en sufragio del alma de

EL SEÑOR

DON FLORENTIN ARCE ARCE

Falleció el 22 del corriente

(Q. E. P. D.)

LA FAMILIA agradecerá la asistencia.

Burgos, 26 de Septiembre de 1971.

✝

Primer aniversario

EL SEÑOR

D. Argimundo Bengoechea Sancha

(Maestro nacional, jubilado)

Falleció el día 28 de Septiembre de 1970

Q. E. P. D.

Su esposa, hijos, hijos políticos, nietos y demás familia

RUEGAN a sus amistades le tengan presente en sus oraciones y la asistencia al funeral que se celebrará el martes, día 28, a las 11 de la mañana en la iglesia parroquial de San Lesmes, Abad, por cuyo acto de caridad, les quedan sumamente agradecidos.

Burgos a 26 de Septiembre de 1971.

✝

El novenario de rosarios y misas que dará comienzo el martes, día 28, a las siete y cuarto de la tarde, en la iglesia parroquial de La Anunciación, será aplicado por el eterno descanso del alma de

LA SEÑORA

DOÑA VICTORINA HERRERA GARCIA

(Viuda de D. Fautino Pacho)
Que falleció el día 7 de los corrientes

(Q. E. P. D.)

LA FAMILIA agradecerá la asistencia a dichos actos.

Burgos, 26 de Septiembre de 1971.

✝

LA SEÑORA

DOÑA ALICIA RUEDA GRACIA

Falleció en Valladolid el día 20 de Septiembre de 1971

Q. E. P. D.

Su esposo, don Bienvenido Barrios Navarro; hijos, doña Alicia, don Bienvenido, don Vicente, doña María Dolores y don Ramón Barrios Rueda; hijos políticos, don Gonzalo Mercado de Guzmán, doña Mercedes Aisa Romeo, doña Pilar Pérez Pérez, don Víctor Manuel Arbaizar García y doña María Luisa Ramos Egea: nietos y biznietos y demás familia

RUEGAN una oración por el eterno descanso de su alma, por lo que les quedarán muy agradecidos.

Domicilio: María de Molina, 22. Valladolid.

Burgos, 26 de Septiembre de 1971.

actualidad BURGALESA

INFORMACION OFICIAL

POLICIA MUNICIPAL

Objetos perdidos.— En la Policía Municipal y para las personas que acrediten ser sus propietarios se encuentran depositados los siguientes objetos:

Cierta cantidad de dinero, un monedero, seis chaquetas, un velo, tres pares de gafas, una caja con zapatos, un paraguas, una estantería, una bolsa de patines, un bolso de viaje, un bolso de vestir, una alianza y una medalla con cadena

Por una agricultura rentable

Vota a Félix Pérez

MOVIMIENTO DEMOGRAFICO. — Durante el día de ayer, se verificaron en el Registro Civil, las siguientes inscripciones:

Nacimientos: Javier González Cuevas, Victoriano Manuel Hernando Gil, Francisco García de Arriba, José Roberto Carpintero Martínez, Ramón Gutiérrez Mata, Rafael García Callejo, Eva Melchora Ibáñez Lacalle, Luis Angel Caracena Sáiz, Raúl Amaya Aranzubia, Elena Sicilia Domenech, María Gema Moral López, Rosalía Ruiz Alonso, Francisco Javier Tomé Villaverde, Fermín Revenga Carrasco, José Manuel Leiva Marijuán, Juan Cruz Martínez Benito, Silvia Redondo Martínez, Oscar José Palacios Pnillos, María Concepción Torres Gómez.

Matrimonios: Don José Varona Franco con doña María Mercedes Puente hoy a la una y cuarto, en San Cosme y San Damián.

Defunciones: María Ruiz Laso, de Alceda (Santander), 60 años.

EL CUPON PRO-CIEGOS.— En el sorteo celebrado en el día de ayer, resultó premiado con 1.250 pesetas, el número 405 y premiados con 125 pesetas, todos los números terminados en 05.

SOTO Y ALONSO S. L.

HOY, DOMINGO

A POZA DE LA SAL

Fiestas de San Cosme y San Damián

Salida: 5 tarde

A VILLANGOMEZ

Fiestas - Bailes

Salidas, 6 tarde

Taquillas 15 y 16

Estación Autobuses

AGRADECIMIENTO: La esposa, hijos y familia de don Florentín Arce Arce, fallecido el pasado día 22, nos ruegan expresemos en su nombre el agradecimiento a cuantas personas se interesaron por su enfermedad y asistieron al entierro y funeral.

—La familia de D. Saturnino Arribas Vicario, fallecido el pasado día 16 del corriente (Q. E. P. D.), nos ruega expresemos en su nombre el agradecimiento a cuantas personas asistieron al entierro y funeral.

Cartelera de ESPECTACULOS

AVENIDA. — Hoy, 5,30, 7,45 y 10,45. El suceso cinematográfico de la semana. Estreno de un «western» de grandeza impresionante en Todd-Ao 70 mm. **«Reza por tu alma y... muere»** (3). Anthony Steffen. Algo sensacional. Mayores 18 años

COLISEO. — Hoy de 4 a 12. Un programa colosal. Una de las 10 mejores películas del año **«El valle del fugitivo»** (3). El «western» de la acción arrolladora y **«De profesión sus labores»**. Divertida, picaresca. Mayores 18 años.

CALATRAVAS. — 5, 7,45 y 10,45. Vuelve ¡la más estremecedora película de acción y «suspense»! El «western» más representativo del Oeste americano: **«Los 7 magníficos»**, (3). Scop-color. Yul Brinner, Steve McQueen, Charles Bronson, (Tolerada menores).

CONSULADO. — Doble programa. **«El favor»**, (3). con Rock Hudson y Leslie Carol. Comedia fina con gracia por toneladas y **«Licencia para matar»**, (3). Ton Adams y Karen Stepanet, 95 minutos de alta tensión 4,30, 7,45 y 10,45. (Mayores 18 años).

CONDAL. — Continua de 4 a 1. Hoy, un programa asombroso, «Paramount». **«Los héroes»** (3). De violenta acción y **«Regalo a los rusos»** (3). Divertidísima, Laurence Harvey, Daliah Lavi, (ambas en Tecnicolor). (Mayores 18 años).

CORDON. — 5,30 ,7,45 y 10,45. Estreno de un apasionante relato que tiene como fondo...! ¡Una prisión de mujeres!: **«99 Mujeres»**. (3R). Eastmancolor. María Shell, Elisa Montes, Luciana Paluzzi, etc, en ¡la impresionante odisea de un grupo de reclusas! Rig. Mayores

DUCA. — Hoy de 4 a 12. Un programa arrollador. **«Mercenarios sin gloria»**, (s. c.). Michael Caine en una película de acción vigorosa y brutal y **«El hijo de todas»**, (s. c.) (Casa de mujeres). La más conmovedora historia de amor maternal. Mayores 18.

GRAN TEATRO. — Hoy, a las 5,15, 7,45 y 10,45. Estreno extraordinario. Una película tremendamente divertida **«Locos de Abril»**, (3) En Tecnicolor, Jack Lemon, Catherine Deneuve. Myrna Loy, Charles Boyer. Alegre, optimista, atrevida. Ideal para su «relax» (May. 18)

GOYA. — Todd-Ao **«El Detective»**. El mundo intocable de las corrupciones puestos al descubierto. con valentía asombrosa Frank Sinatra, Lee Remick 5'30. 7'45. 10'45 (May. 18 años)

REX. — Extraordinario doble **«El niño de las monjas»** (2). Toros, emoción y mucha risa y **«Rinocerontes blancos»** (2). Estampida de animales salvajes en libertad. Menores de 10 años, 8 pesetas.

TIVOLI. — (Arte y Ensayo). 5,15, 7,45 y 10,45. Estreno de la película que ha acaparado la atención del Mundo entero: **«Mi noche con Maud»**, (s. c.), de Eric Rohmer. Magistral creación de J. Louis Trintignant y Francoise Fabian. V. O. íntegra francesa. Mayores 18 mente mayores 18.

FALLECIMIENTO. — A las seis de la tarde de ayer ingresó cadáver en la Residencia Sanitaria, la anciana doña Susana Gutiérrez Ruiz, de 85 años, con domicilio en la calle Francisco Sarmiento número 1. Sufrió un desvanecimiento en su domicilio y trasladada con urgencia a la Residencia Sanitaria, ingresó cadáver.

CONVENIO COLECTIVO.— El "Boletín Oficial de la Provincia" inserta un anuncio de la Delegación de Trabajo en el que se da cuenta de la aprobación del convenio colectivo sindical de la empresa Cerámica Scala Española, S. A., suscrito por las representaciones económicas y sociales.

PADRE E HIJO, ATROPELLADOS POR UN AUTOMOVIL.— Minutos antes de las nueve de la noche de ayer, en la avenida del General Vigón, el automóvil matrícula BI—89781, que conducía José Luis Bañuelos Díez, de 31 años, domiciliado en Nueva Normal, 3, alcanzó a los peatones Isaac Arribas García, de 55 años y al hijo de éste, José María Arribas Rojo, de 11 años. Padre e hijo fueron trasladados a la Residencia Sanitaria, donde quedaron ingresados con heridas de pronóstico grave. La Policía municipal practicó diligencias.

FARMACIAS DE GUARDIA. —Castellanos, Espolón, 22; Pascual, Madrid, 42; Mateo Lazcano, Vitoria, 200 (Gamonal) y Espuny Francisco Sarmiento, 8

Mañana, lunes. — Camarero, Moneda, 14; Molera, avenida de los Reyes Católicos, Edificio Torquemada (IMBUSA); Carcedo, Vitoria, Barriada Juan XXIII y Labrador, Zatorre, 1

HOY, DOMINGO
DIA 26

A COVARRUBIAS

Fiestas

Salidas, 10 mañana, 5 y 6,30 tarde

A BELORADO

Gran baile en Sala ORO NEGRO

Salida, 6 tarde

A VILLANUEVA DE ARGAÑO

Gran baile en Sala MOLINO

Salida, 6,30 tarde

A MELGAR DE FERNAMENTAL

Gran baile en Salas PERLA y Club LA VEGAS

Salida, 7 tarde

A Pradoluengo

Gran baile en Sala OROPESA

Salida, 7 tarde

A VILLASUR DE HERREROS

Fiestas

Salidas, 7 tarde

Viajes Clunia

AV GB 134

Paloma, 25 Teléfono 206633

BOLETIN METEOROLOGICO. — Comprensivo de los datos recogidos ayer en el Observatorio del Instituto de Enseñanza Media Femenino:

Barómetro.— A las ocho de la mañana, 692,2; a la una de la tarde, 692,2; a las siete de la tarde, 691,4.

Temperatura ambiente.- Máxima, 23,0 grados a las 15,30 horas; mínima, 10,0 grados a las 7 horas.

Si te interesa la cultura

Vota al catedrático FELIX PEREZ

Dirección y velocidad del viento.— A las ocho de la mañana, E— 7 kilómetros; a la una de la tarde, N— 9 kilómetros; a las siete de la tarde, E— 7 kilómetros.

Humedad, 40.

Conservatorio de música "Antonio de Cabezón" Burgos

MATRICULA OFICIAL. — CURSO 1971-72

Se recuerda que, continúa abierta en este Conservatorio hasta el día 30 de los corrientes, la matrícula Oficial para el curso 1971/72, en las asignaturas siguientes:

Preparatorio de solfeo, solfeo y teoría de la música, conjunto coral, piano, violín y preparatorio de guitarra.

Padre de familia

Vota a Félix Pérez

HACE 30 AÑOS

Del DIARIO DE BURGOS correspondiente al viernes, 26 de Septiembre de 1941

AYER falleció en nuestra ciudad, el ex-alcalde don Manuel de la Cuesta y Cobo de la Torre. Su muerte ha causado hondo pesar en Burgos.

★ **EN la iglesia de la Concepción de Madrid se verificó ayer el enlace matrimonial de la señorita María Dolores Bohigas Arroyo con el industrial burgalés don José Mata Villanueva.**

★ **POR la viuda de Martín-Cobos y para su hijo Honorato, concejal de este Ayuntamiento, ha sido pedida a los señores de Puebla, la mano de su hija, María Teresa.**

★ **LA temperatura máxima de ayer fue de 19,6 y la mínima, de 12,6.**

SE VENDE PISO EN MADRID

Libre, de 90 m. piso tercero, con ascensor, baño, calefacción, calor negro, instalación eléctrica empotrada recién empapelado. Situación calle Santísima Trinidad entre Viriato y Elov Gonzalo

Precio excepcional Pago contado. Informes: Administración DIARIO DE BURGOS.

AGRUPACION PROVINCIAL DE AUTO-TAXIS Y GRAN TURISMO

PAGO DEL CANON DE COINCIDENCIA

En solidaridad con el acuerdo de la Junta Sindical de la Agrupación Económica del Sindicato de Transportes, «Transportes Discrecionales de Mercancías». Se recomienda a todos los componentes de esta agrupación provincial, en relación con el pago del canon de coincidencia, que realicen sus liquidaciones con arreglo a las tarifas antiguas y no apliquen la subida que representan las nuevas, mientras tanto puedan cristalizar las gestiones que a nivel nacional se están haciendo con la Administración, para lograr la supresión del mismo.

Sala de Fiestas

(DANDY'S CLUB)

Hoy, domingo

De 1 a 2,30 - Vermouth - baile

De 7'30 a 10'30 y 11'45 noche

Grandes bailes

Con el Conjunto-atracción,

«LOS SELLOS»

(ANTES «LOS GRITOS»)

(Idolos de la juventud burgalesa)

— Y —

ORQUESTA DANDY'S CLUB

Música continua sin discos

BRILLANTE CONMEMORACION DE LAS BODAS DE PLATA DE LA 125 PROMOCION DEL ARMA DE INGENIEROS

El acto en el que renovaron su juramento de fidelidad a la Patria fue presidido por el capitán general

El capitán general de la región, teniente general don José María Pérez de Lema, contemplando la placa que le fue entregada por la 125 promoción del Arma de Ingenieros (Foto FEDE)

Solemne momento de la renovación del juramento de fidelidad a la Bandera por los componentes de la 125 promoción del Arma de Ingenieros. — (Foto FEDE)

La 125 promoción de Arma de Ingenieros, primera de la tercera fase de la Academia Militar del Arma, celebró ayer sus bodas de plata. Procedentes de diversos puntos de España, donde se encuentran destinados, llegaron a Burgos casi la totalidad de los jefes del Arma que integran esta promoción, primera de las salidas de la Academia desde su instalación en nuestra ciudad.

Los componentes de la promoción, acompañados de sus esposas y familiares, asistieron a las diez de la mañana a una misa oficiada en el templo de los PP. Jesuitas y a continuación realizaron un recorrido por la residencia de los Jesuitas, antigua sede de la Academia Militar de Ingenieros.

Posteriormente, a las 12,30 del mediodía, en el patio de armas del centro castrense se celebró un brillante acto militar en el que los integrantes de la promoción renovaron su juramento de fidelidad a la Bandera.

Momentos antes de la hora indicada formaron en el patio de armas las dos secciones de los caballeros alféreces cadetes con bandera, escuadra y banda. Frente a ellos los jefes que integran la 125 promoción y que hace 25 años recibieron sus despachos de oficiales del Arma de Ingenieros.

A las 12,30 en punto llegó a la Academia el capitán general de la Región, teniente general don José María Pérez de Lema, que pasó revista a las dos secciones de CC. AA. CC. y a continuación saludó a los componentes de la 125 promoción a los que felicitó por sus bodas de plata.

En la presidencia militar se encontraban los generales con mando en plaza, así como el antiguo director de la Academia, general don Manuel Cabeza Calahorra. En la presidencia civil figuraban el gobernador civil y jefe provincial del Movimiento, alcalde de Burgos y presidente de la Diputación. Lugar preferente ocuparon las esposas de las primeras autoridades y las de los jefes del Arma de Ingenieros que integran la 125 promoción. Autoridades e invitados fueron recibidos a su llegada por el coronel director de la Academia, don José Luis Díaz del Río González Aller.

En primer lugar, el teniente coronel don Gregorio Lambas Peiró pronunció una breve alocución de exaltación de la conmemoración, recordando el paso por la Academia. Tuvo palabras de sincero afecto para la ciudad de Burgos, agradeciendo al Ayuntamiento la concesión de la medalla de oro a la Academia y finalmente manifestó su inquebrantable adhesión al Caudillo, rogando también al capitán general se hiciera portavoz de saludo de los miembros de la 125 promoción al Príncipe de España.

Como testimonio del espíritu militar inculcado en la Academia, hizo entrega al coronel director del centro de una placa conmemorativa de la celebración de las bodas de plata de la 125 promoción.

El coronel director agradeció, en breves y sencillas palabras, la entrega de la placa y felicitó a la promoción por sus bodas de plata.

El general Espiga, jefe de Ingenieros de la VI Región dirigió una breve y castrense alocución, felicitando a los componentes de la 125 promoción por saber tan lealmente cumplir con el estilo militar, afirmando de ellos que eran el espejo en el que se miraban los nuevos oficiales. Les felicitó por su sentido de la lealtad para con ellos mismos, para con los compañeros y para con los superiores. Finalmente les exhortó a seguir manteniendo firme su espíritu militar laborando por el engrandecimiento de España, para que el Ejército pueda cumplir con la misión que le asignan las Leyes Fundamentales.

A continuación los jefes del Arma de Ingenieros que integran la 125 promoción desfilaron ante la Bandera, renovando su juramento de fidelidad a la Patria.

Tras el emotivo y solemne acto, fue despedida la Bandera con los máximos honores. Inmediatamente y al toque de oración, dos miembros de la 125 promoción y dos CC. AA. CC. depositaron coronas de flores ante las placas que en el claustro de la Academia recuerdan a los caídos del Arma.

Por último, los CC. AA. CC. desfilaron ante el capitán general y demás autoridades, finalizado de esta forma la brillante ceremonia castrense.

Posteriormente, en un acto íntimo, celebrado en el salón de la Academia, los miembros de la 125 promoción hicieron entrega de una placa conmemorativa de sus bodas de plata al capitán general, teniente general don José María Pérez de Lema y de otra placa al coronel director de la Academia don José Luis Díaz del Río González Aller.

ALMUERZO

A las dos y media de la tarde fue servido un almuerzo que estuvo presidido por el capitán general, generales, autoridades civiles citadas anteriormente, integrantes de la 125 promoción y los CC. AA. CC.

A los postres pronunció unas palabras el teniente coronel Lambas, a las que contestó un C. A. C. de la 154 promoción, afirmando en sus palabras que la juventud marca la pauta de la vida y hoy se pretende que esté divorciada de sus mayores, estimando que ello no era verdad. Por lo que a nosotros concierne —afirmó refiriéndose a sus compañeros de promoción— puedo asegurar que nos encontramos perfectamente sincronizados con los que hace 25 años recibieron sus despachos y con todos los que siempre han servido al Ejército y con ello a la Patria".

Una gran vación subrayó las palabras del joven caballero alférez cadete, con lo que se dió por concluído el acto.

(Fotos FEDE)

LIBRERIAS - BAR MATE

2,05 metros 6.980 pesetas

FRANCISCO BARUQUE

San Francisco
(Frente Venerables)

NUEVOS HOGARES

Guerra Recalde - Hermosilla Rodríguez

En la Capilla del Palacio Arzobispal se celebró a las seis de la tarde del día 24 festividad de Nuestra Señora de las Mercedes, el enlace matrimonial de la señorita María de las Mercedes Hermosilla Rodríguez, con don Luis Felipe Guerra Recalde (teniente de Ingenieros). La novia hizo su entrada en el templo del brazo de su padre y padrino don Domingo Hermosilla Portugal y el novio lo hizo del brazo de su madre y madrina doña Carmen Recalde de Guerra. Bendijo la ceremonia y celebró la santa misa el excelentísimo y Rvdmo. Sr. Arzobispo de Burgos, don Segundo García de Sierra y Méndez. Firmaron el acta como testigos por parte de la novia su hermano don Domingo Hermosilla Rodríguez y sus hermanos políticos don Luis Sendino Herrero, don Juan José Garín Yruretagoyena y don Juan María Unsain. Por parte del novio, su padre don Felipe Guerra Carrillo; su hermano, don Angel Guerra Recalde y sus tíos don José Luis Recalde García y don Francisco Ríos García. Los novios salieron de viaje a distintas capitales, fijando su residencia en Salamanca.

Continuidad es eficacia

CONFIA OTRA VEZ

CRONICA POLITICA SEMANAL

La actualidad centrada en las próximas elecciones de procuradores.- La Administración aprieta el acelerador de la publicidad.- Programas electorales.- La agenda aparece cargada de acontecimientos.- Vuelven a prodigarse las comidas y reuniones políticas.- «Miniajustes de concentración»

MADRID. — (Crónica política, por el redactor político de la Agencia "Logos", F. L. DE PABLO).

La Administración ha apretado el acelerador de la publicidad de las elecciones del próximo miércoles, a través de todos los medios de difusión. Ello deberá contribuir a que en los últimos días se despierte cierta curiosidad en el electorado, que comienza a utilizar las facilidades que en esta ocasión se le da para enterarse dónde y cómo ejercer su derecho y deber de votar.

Esta moderada expectación quizá atenue la tajante afirmación de un candidato por Madrid respecto a que "las elecciones le traen sin cuidado a la mayoría de los españoles" y probablemente, contribuya a dar un soplo de vida al "muerto ambiente electoral" subrayado por otro candidato madrileño que lleva días gastando millones sin conseguir que los electores se molesten siquiera en leer sus octavillas.

Los barrenderos, con gran indignación de los candidatos que han gastado su dinero en imprimir esas octavillas, hacen desaparecer pronto el rastro de papel impreso que van dejando los coches de propaganda de los candidatos. En la ventanillas traseras de los taxis, el letrero de "Sonría por favor" ha sido sustituído por el de "Yo voto por..." y aquí, el nombre de dos candidatos.

En Barcelona, la provincia donde más agrio está el ambiente electoral, dos candidatos que van juntos, han decidido donar lo que les restaba de presupuesto de propaganda (235.000 pesetas) para los damnificados de las inundaciones de Cataluña.

PROGRAMAS ELECTORALES

Hemos leído, con gran delectación, las biografías y programas de los 235 candidatos incluídos los diez del Sahara y descontados los 26 retirados hasta el momento que a la hora de redactar esta crónica aún quedan en la liza por los 96 escaños de representación familiar en Cortes, tratando de analizar los talantes de los hombres que aspiran a servir a la comunidad, de conocer sus preocupaciones, de divulgar las soluciones que ofrecen a los problemas humanos, materiales y políticos del país. Las impresiones que recogemos a continuación son un panorama incompleto de ese análisis. Hay, entre los 235 candidatos que quedan, muchos hombres útiles para la Patria. A ninguno puede negársele su buena fe, aunque algunos de sus planteamientos sean utópicos, a veces demagógicos o escasamente operativos, pero hay una mayoría de actitudes constructivas y realistas.

Los candidatos que se presentan por las provincias más pequeñas y pobres se limitan a exponer sus actividades y remedios para resolver los problemas materiales más agobiantes de la comunidad provincial y se olvidan de los planteamientos políticos a escala nacional. En general, hay una mayor preocupación por la "política de las cosas" que por la gran política. Lo contrario ocurre en las provincias ricas y desarrolladas.

Las preocupaciones prioritarias en las que todos coinciden son las de la educación y formación de los hijos, el control de los precios, la carestía de la vivienda, la actualización periódica de los salarios, la mejora de los transportes y comunicaciones, la dotación de los ancianos y desvalidos, la participación popular en la elección de alcaldes y presidentes de Diputación —tema que la mayoría espera que sea resuelto por la futura ley de régimen local— la lucha contra la emigración, la mejora del medio rural, la descentralización administrativa, la atención a las regiones,... Pocos candidatos, salvo los de Cataluña y Vascongadas, se fijan en el actualísimo tema de la mejora del medio ambiente y la lucha contra la contaminación.

IMPORTANCIA DE LA NUEVA LEGISLATURA

Una frase muy repetida e nlos programas: "Los próximos cuatro años van a ser vitales". ¿Por qué? Un académico, candidato por Granada, nos da la respuesta: "Las próximas Cortes —dice— abordarán cuestiones de máxima importancia para nuestro país y será etapa importante del proceso institucional trazado por el Jefe del Estado. El Príncipe de España será llamado a funciones cada vez de mayor relieve al servicio de nuestra Patria"

Los que van a la reelección hacen balance de sus éxitos y algunos también de sus fracasos, que más de uno imputa a defectos del sistema Algún candidato plantea temas de actualidad, como uno de Orense, médico, que promete luchar por que se cree un Ministerio de Sanidad o Salud Pública.

CONTIENDAS ENTRE CANDIDATOS

Como ejemplo de lucha electoral, aparte de las impugnaciones y retos, hay también acusaciones personales entre candidatos. Uno de Barcelona, dice: "Si pido tu voto es en la seguridad de que no abandonaré". Otro de la misma provincia pide en su propaganda: "Votad a,... la voz de lo sin voz". En seguida, sus contrincantes presentan una impugnación.

Otra pareja de Barcelona amenaza con retirarse si no le dejan "pronunciarse con claridad". Al día siguiente, han lanzado un anuncio dirigido a los inmigrantes andaluces, aragoneses, gallegos, murcianos, levantinos y leoneses en la Ciudad Condal. Quieren ser los defensores de sus derechos, porque también esos inmigrantes son "los constructores de la Cataluña moderna".

En otras provincias hay candidatos que acusan a sus contrincantes de que "sólo van a la provincia en tiempor de elecciones" Un colega que se presenta por Huelva sale al paso afirmando que, con su residencia habitual en Madrid, "permitiría que Huelva tuviese un procurador permanente ante los organismos centrales, que son los que realmente tienen la palabra en los grandes proyectos". En general, en estas elecciones, salvo los casos de cargos de la Administración Central, hay muchos más candidatos que viven en provincias. Quizá una de las causas de tanta retirada, haya sido la dificultad de atender directamente a la provincia.

TACTICAS ELECTORALES

Entre los alardes publicitarios a través de la Prensa destaca el que ha realizado un candidato de Pontevedra, que ha impreso un cuadernillo de doce páginas en un diario de Orense, reproduciendo los titulares y fotografías de Prensa que demuestran sus actuaciones al servicio de la comunidad. "Es —dice— el bagaje de mi pasado proceder" Lo más original es la reproducción en grabado de su expediente académico, cuajado de sobresalientes y premios extraordinarios.

Se han celebrado pocos mítines electorales. Fracasada la confrontación entre candidatos en Barcelona, uno de Tarragona reta a sus contrincantes a discutir cara a los electores sus ideas y programa. El mismo anuncia en la Prensa la aparición de un libro con su pensamiento político, que se vende al precio de 250 pesetas. Este candidato ganó hace poco un concurso periodístico por decirnos cómo debían ser las Asociaciones políticas. También en Sevilla se han registrado confrontaciones dialécticas entre candidatos en presencia de los electores.

Candidatos de Barcelona, Lérida, Orense, Valencia y Santander se distinguen entre los que han lanzado masivas campañas publicitarias a través de la Prensa. En Cataluña y Mallorca algunos candidatos se dirigen al electorado en sus lenguas vernáculas. Hay, por último, muchos que confiesan su modestia, no haciendo relación de sus cargos, ni promesa electoral alguna.

VOTO CONDICIONADO

Una anécdota curiosa: La Asociación de cabezas de familia de Sabadell publica un anuncio en la Prensa solicitando de los candidatos de la Ciudad Condal que informen de lo que piensan hacer para convertir en realidad la autopista del Vallés, "pues de ello puede depender el voto de una gran cantidad de cabezas de familia barcelonesa y vallesanas"

En Las Palmas, así como en las otras provincias donde sólo hay dos candidatos —Avila, Guadalajara y Toledo—, ya que no pueden eludir el escrutinio de la votación que han de enviar a la Junta Central del Censo para que el presidente del Tribunal Supremo autentifique los resultados.

AGENDA POLITICA

La agenda política de la próxima semana se presenta cargada de acontecimientos importantes. Hoy concluye el plazo de presentación de candidatos a presidentes de Sindicatos nacionales, que serán proclamados el martes. El miércoles, las elecciones de procuradores en Cortes. El jueves, manifestación en la Plaza de Oriente, en adhesión al Jefe del Estado, en el XXXV Aniversario de su exaltación al poder. El viernes, Consejo de Ministros.

Se espera la convocatoria del Consejo del Reino, que ha de informar la lista de los 25 procuradores que nombra el Jefe del Estado. La lista de 40 consejeros que nombra el Caudillo, se espera sea publicada antes del 3 de Octubre, fecha en que termina el plazo para la presentación de candidaturas para las elecciones a consejeros nacionales por provincias, pues de lo contrario, a los que resultaren excluídos o no estén en dicha lista, como acaso esperan, no les quedará otro camino, si quieren optar a un escaño, que acogerse a la vía sindical.

Aparte de los hechos, los mentideros políticos de Madrid están trabajando a presión. Y no se diga ahora que los rumores proceden del bar de las Cortes, que está desmantelado. Se prodigan las comidas y reuniones electorales y políticas en los hoteles y restaurantes. Las tertulias de gente importante especulan con "miniajustes de concentración" para después de las elecciones. Se habla de pactos entre prohombres del sistema unos en el poder y otros aspirantes a volver. El tiempo dirá.

ATENCION

POR REFORMA EL RESTAURANTE

LA RIOJANA

De Avellanos, está a su disposición provisionalmente en La Flora núm. 18.

IMPORTANTE EMPRESA RADICADA EN BURGOS

SOLICITA

PERITO INDUSTRIAL O INGENIERO TECNICO

ESPECIALIDAD MECANICA

Se exige: Experiencia idioma Francés. Condiciones económicas interesantes. Los interesados envíen su historial al Apartado 149. — BURGOS. (A la atención del Sr. BLANCO).

(ROC. Núm. 2139)

¡¡NOVIOS!!

ESTE ES EL MOMENTO DE PEDIRLE A

SUCO

PRESUPUESTO PARA VUESTRO BANQUETE DE BODA... Y COMPARAR DESPUES.

HOTEL SUCO

VILLAFRIA - BURGOS

Mesón de los Infantes

Especialidad del día:

OLLA PODRIDA

MERLUZA KOSKERA

Servicio a domicilio Tell 205982

EL DOCTOR

D. FELIX PEREZ Y PEREZ

Candidato a procurador en Cortes por representación familiar de esta provincia, invita al público en general a la conferencia que pronunciará mañana, lunes, día 27, a las ocho de la tarde en la Sala Capitular del antiguo monasterio de San Juan, calle de San Lesmes, sobre el tema

«DESARROLLO CULTURAL Y AGROPECUARIO DE BURGOS Y SU PROVINCIA»

FLORENSA

Prestigiosa firma internacional de Pelucas, dará representación a persona activa y responsable, para trabajar la plaza de Burgos y provincia.

Interesados dirijan curriculum vitae, a Rambla Justo Oliveras, 83. Hospitalet de Llobregat. — BARCELONA.

ANTE LAS ELECCIONES A PROCURADORES EN CORTES DE REPRESENTACION FAMILIAR

MEDIDAS PARA QUE EL PERSONAL LABORAL PUEDA EMITIR SU VOTO

Señores:

Por Decreto 1906/1971, de 13 de Agosto, se convocan elecciones de Procuradores en Cortes, representantes de la familia, y por Orden de la Presidencia del Gobierno de 16 de Agosto se dan normas para la celebración de dichas elecciones, disponiéndose que por este Ministerio se adoptarán las medidas necesarias para que el personal laboral pueda cumplir sus deberes electorales.

A tal fin, y habida cuenta de lo que determina el artículo 67, segundo, de la Ley de Contrato de Trabajo de 26 de Enero de 1944, sobre el derecho al percibo del salario por el tiempo indispensable en el caso de cumplimiento de un deber inexcusable de carácter público, procede declarar de aplicación el citado precepto legal a las próximas elecciones de Procuradores en Cortes, representantes de la familia, que han de efectuarse el día 29 de Septiembre próximo en todas las provincias españolas y ciudades de Ceuta y Melilla.

En su virtud, este Ministerio ha tenido a bien disponer lo siguiente:

Primero. — El tiempo preciso para que los trabajadores cabezas de familia y mujeres casadas puedan cumplir el derecho y el deber de votar en las elecciones de Procuradores en Cortes, representantes de la familia, que se efectuarán en todas las provincias españolas y ciudades de Ceuta y Melilla el próximo día 29 de Septiembre, será retribuído por las Empresas de conformidad con lo establecido en el artículo 67, segundo, de la Ley de Contrato de Trabajo de 26 de Enero de 1944.

Segundo. — Los Delegados provinciales de Trabajo, de acuerdo con los Gobernadores civiles, adoptarán las disposiciones convenientes respecto al horario laboral del expresado día 29 de Septiembre, para facilitar la emisión del voto, pudiendo los empresarios pedir a los trabajadores la exhibición de la certificación expedida por la correspondiente Mesa electoral, a los efectos del abono del tiempo preciso para la emisión del voto.

Orden del Ministerio de Trabajo, de 24 de Agosto de 1971 por la que se dan instrucciones para que los trabajadores cabezas de familia y mujeres casadas puedan cumplir el derecho y el deber de votar en las elecciones de Procuradores en Cortes.

VOTACION POR CORREO

1. Los electores que prevean que en la fecha de la elección habrán de encontrarse fuera del Municipio en que les corresponda ejercitar su derecho de sufragio, podrán remitir su voto por correo, introduciendo en un sobre la papeleta electoral, pegada o sellada por sus bordes o doblada de tal forma que se mantenga el secreto del voto.

2. Los sobres deberán ostentar en el anverso de la cubierta la inscripción "Elecciones a Procuradores en Cortes por representación familiar. Voto por correo. Franquicia postal especial", y en el reverso, el nombre y apellidos del votante remitente y el domicilio con que figure en el censo electoral.

Los sobres podrán presentarse en cualquier Oficina de Correos de España, durante las horas de servicio ordinario, desde el día 14 del actual hasta setenta y dos horas antes, como mínimo, de la hora señalada para dar comienzo a la votación. Los sobres estarán dirigidos al presidente de la Mesa que al elector corresponda en su Municipio de residencia

Teniendo en cuenta que la votación empezará a las nueve de la mañana del día 29 de Septiembre actual, los votantes por correo podrán presentar tales sobres en las Oficinas postales, en las horas fijadas por las respectivas Administraciones, hasta el día 25 del mismo mes, inclusive. También se admitirán estos envíos en todas las Oficinas de España el día 26, de ocho a nueve de la mañana ,hora límite legal. En las cubiertas de los envíos depositados en esta fecha, los funcionarios que los admitan suscribirán una nota en la que se haga constar la hora exacta del depósito.

3. Los funcionarios de Correos que realicen la admisión, comprobarán la identidad de los electores remitentes, a la vista del documento nacional de identidad, muy especialmente cuando el voto por correo se lleve a cabo por el elector en la Oficina postal del propio Municipio en que le corresponda ejercer su derecho de sufragio admitiendo los envíos sin franqueo de ninguna clase, como correspondencia certificada y urgente.

4. Las Oficinas estamparán con toda nitidez el sello de fechas de la correspondencia certificada, al objeto de facilitar posibles comprobaciones del nombre de la Oficina, de la fecha y, en su caso, de la hora del depósito.

5. Los electores que se encuentren accidentalmente en el extranjero y deseen ejercer su derecho a voto por correo fuera de España, habrán de franquear por su cuenta los envíos correspondientes.

CURSO Y ENTREGA DE LOS CERTIFICADOS:

1. Los certificados conteniendo papeletas de voto se cursarán con carácter urgente y anotados en hojas de aviso especial y circularán en despachos cerrados o al descubierto, según su número.

2. Los sobres recibidos en la Oficina de Correos de la localidad de destino antes del 29 del mes en curso serán conservados en ella y entregados ese día, después del comienzo de la votación, a la Mesa que corresponda, a la que asimismo se enviarán sin demora los que lleguen dentro de las horas señaladas para la emisión del sufragio; debiendo firmar el recibí el presidente de la misma o la persona que lo represente, quienes, en todo caso, podrán efectuar previamente las comprobaciones que se estimen pertinentes en relación con la fecha y hora de depósito en las Oficinas de origen y de llegada a las de destino.

3. Los votos admitidos y cursados por correo, pero que tengan la dirección equivocada o sean rehusados por los presidentes de las Mesas correspondientes, serán devueltos a las Oficinas de Correos al objeto de que éstas los entreguen a las respectivas Juntas Municipales del Censo.

4. En la devolución de todos estos envíos, las Oficinas de Correos los considerarán, a todos los efectos postales, como correspondencia certificada a circular con franquicia.

CERTIFICACIONES DE VOTO

Facultados los votantes por correo para solicitar en el sobre de sus envíos certificación de haber votado, extendida por la Mesa correspondiente, las Oficinas respectivas admitirán, cursarán y entregarán igualmente con franquicia las certificaciones correspondientes.

COMO PUEDEN HACER LOS CANDIDATOS SUS APODERAMIENTOS

Decreto 16 Septiembre 1967, núm. 2302/67 (Presidencia). Cortes. Apoderamientos electorales para Procuradores de representación familiar.

Con objeto de facilitar la intervención en los actos electorales por parte de los candidatos a Procuradores en Cortes representantes de la familia, mediante el nombramiento de apoderados, sistema que contribuye a la garantía de la legalidad y pureza electoral, a propuesta del ministro subsecretario de la Presidencia del Gobierno y previa deliberación del Consejo de ministros en su reunión del día 15 de Septiembre de 1967, dispongo:

Artículo 1.º 1. Los apoderamientos electorales a que se refiere el artículo 31 de la Ley Electoral de 8 de Agosto de 1907 (Diccionario 7012) podrán ser conferidos también ante el Secretario de la Junta Provincial del Censo que hubiera proclamado el candidato.

2. Los apoderamientos se formalizarán mediante acta por duplicado, con arreglo al modelo adjunto. Ambos ejemplares serán firmados por el candidato y el Secretario de la Junta, entregándose uno de ellos al candidato y archivándose el otro en la Junta

3. Las actuaciones de la Junta a que se refiere el presente artículo serán gratuitas. ("Boletín Oficial del Estado" 21 de Septiembre de 1967, número 226).

TALLERES GRAFICOS
«DIARIO DE BURGOS»

Trabajos a todo color en

OFFSET

Presupuestos ventajosos

Talleres Graficos Diario de Burgos

Calle San Pedro Cardeña, 34 - Apdo. 46 - Telf. 207358
PAPELERIA TAGRA - Vitoria, 13 - Teléfono 202852

industrias químicas altamira s.a.

Fabricante en España de la fiera LEACRIL

NECESITA

para su factoría de Miranda de Ebro

OBREROS PARA ESPECIALIZAR

—Sueldo inicial 90.000 pesetas anuales, ampliables después de período pruebas de un mes a 97.500 pesetas.

—Incorporación inmediata.

—Fijo en plantilla después período prueba de un mes en Empresa de primer orden.

—La selección se efectuará personalmente presentándose en Departamento de personal de

INDUSTRIAS QUIMICAS ALTAMIRA, S. A.

Carretera de Logroño, s/n. — MIRANDA DE EBRO

CONFEDERACION HIDROGRAFICA DEL DUERO

ESCUELA DE CAPATACES AGRICOLAS DE PALENCIA

(Escuela colaboradora del Ministerio de Agricultura)

TITULO DE JEFE DE EXPLOTACION

CONVOCATORIA

Se convoca para los exámenes de ingreso en esta Escuela, a todos aquéllos que reúnan las siguientes condiciones:

a) Estar comprendido entre los 16 y 30 años.
b) Estar relacionado con el campo.
c) Enseñanza primaria.

Los que deseen participar, deberán enviar una instancia solicitándolo, dirigida al Sr. Director de la Escuela de Capataces Agrícolas de Palencia (Puente Don Guarín) antes del día 30 de Septiembre.

Los exámenes se verificarán en la Capital, Burgos, el día 4 de Octubre del año en curso, en el lugar y hora que se comunicarán a cada solicitante al recibo de su instancia.

Los alumnos aprobados se reintegrarán a la Escuela el día 13 de dicho mes de Octubre.

Los estudios se realizan en régimen de internado, siendo totalmente gratuita la enseñanza como la estancia y manutención, concediéndose además varias becas del P. I. O. de 10.000 pesetas anuales, que se adjudicarán por concurso.

Para información: Oficinas de la Confederación Hidrográfica del Duero, Hermandad de Labradores y Ganaderos y en la propia Escuela (Puente Don Guarín)

HOY, EN SONCILLO, SOLEMNES ACTOS DEL "DIA DE LA PROVINCIA"

Hoy, domingo, se celebrará en Soncillo el "Día de la Provincia" por haber obtenido la histórica villa el I Premio en el concurso provincial de Embellecimiento.

Los actos organizados por la Diputación serán presididos por las primeras autoridades provinciales y locales y asistirán representaciones de toda la provincia en general y en particular de los Municipios galardonados en el citado Concurso de embellecimiento y mejora de los pueblos burgaleses.

Como ya informamos, a las once y media de la mañana, será la recepción de autoridades y de la Corporación provincial en la Casa Consistorial de Soncillo. Media hora después tendrá lugar el acto de lectura del Pregón y de proclamación de la "Reina" de la provincia, señorita Esperanza Serna Varona y su Corte de honor. Actuará de mantenedor el laureado poeta y académico don Rafael Núñez Rosáenz.

A las doce y media se dirá una solemne misa, cantada por el Orfeón Burgalés y a la una y media actuará la Masa Coral en la plaza mayor y dará un concierto la banda de música de Miranda de Ebro.

Finalmente, después del almuerzo, que tendrá lugar a las dos y media de la tarde, ofrecido por la Diputación a autoridades, jerarquías e invitados, habrá un solemne Te Deum, a las cuatro y media, y luego las autoridades inaugurarán las obras realizadas en Soncillo y asistirán al acto de descubrimiento de un monolito conmemorativo y de una placa que da el nombre de la Diputación a una de las calles de la villa.

A las cinco y media, habrá un acto público en la plaza Mayor con entrega de premios y galardones concedidos en el IX Concurso provincial de Embellecimiento de los pueblos, y nuevamente actuará el Orfeón Burgalés y se iniciará una verbena popular.

vm- cC-T

Dr I. A. Ledo Pozueta

Trastornos circulatorios periféricos — Cirugía vascular
S. Ildefonso, 3, 2.º Tf. 237974

VALLADOLID

SE OFRECE

LICENCIADO EN CIENCIAS QUIMICAS

— 24 años de edad
— 2 años de experiencia.

Dirigirse al número 1.239. Publicidad Alas Almirante Bonifaz, 3. BURGOS.

EXITO INVERSIONISTA

de una empresa de confianza a la que el inversor español le ha confiado ya

225

MILLONES DE PTAS.

NUESTRO CONSEJO DE ADMINISTRACION

PRESIDENTE:

Excmo. Sr. D. JOAQUIN VIOLA SAURET
- Registrador de la Propiedad

CONSEJEROS:

D. LUIS MARIA ROCA SASTRE MUNCUNILL
- Notario de Barcelona

D. JOSE SUÑER MARTINEZ
- Industrial

D. FRANCISCO RAFOLS SERDA
- Abogado

D. MAX MAZIN BRODOVKA
- Empresario
- Presidente y Consejero de varias Sociedades Industriales y Financieras

D. SEBASTIAN MARTIN RETORTILLO
- Catedrático de Derecho Administrativo de la Universidad de Barcelona

D. MIGUEL DE ARESPACOCHAGA Y FELIPE
- Economista

D. FERNANDO BALBUENA PEREZ
- Intendente Mercantil

D. PEDRO PEREZ GÜERRI
- Ingeniero Industrial

DIRECTOR GERENTE

D. JOSE ANTONIO CASANOVAS TOMAS

AGRADECE

al Público español la favorable acogida dispensada a nuestra 4.ª ETAPA, que prevista en 40 millones alcanzó los 61 millones, habiéndose repartido entre los Partícipes una rentabilidad del 10,18% anual y les comunica su 5.ª ETAPA.

5.ª ETAPA

CAPITAL A SUSCRIBIR	**- 40 millones**
VALOR DEL TITULO	**- 10.000 Ptas. más una prima de 200 Ptas. por título.**
FECHAS DE SUSCRIPCION	**- Del 15 de Julio al 30 de Septiembre.**

(SOLICITE EL FOLLETO "LAS VERDADES DE INMUEBLES EN RENTA, S.A." Y COMPRENDERA PORQUE SE CONFIA EN NOSOTROS.)

INMUEBLES EN RENTA S/A

Paseo de Gracia, n.º 97 - 5.º Telf. 215 23 19 - 215 79 50 Barcelona-8

INMUEBLES EN RENTA S/A
UNA EMPRESA DE CONFIANZA

Señores:

Sin compromiso por mi parte, ruego me envíen amplia información de su Servicio de Inversión Inmobiliaria, adjuntándome su folleto explicativo "LAS VERDADES DE INMUEBLES EN RENTA S.A."

Mis señas:

D.º Bu. 5

D. .....

Domicilio .....

Población ..... Provincia .....

Teléfono .....

Delegación Regional: Santa Casilda, 3, 2.º - Telf. 20 03 24 - Burgos

la hora de la MUJER

LAS DAMAS Y SUS SOMBREROS

Del sombrerito de tenca a la prohibición

Los tocados y los pájaros

◆ ◇ ◆ Por Juan SAMPELAYO

Hay prendas femeninas que sin llegar a tenerlas que incluir en un diccionario del olvido —publicación que podían ir pensando los "inmortales"—, prendas tales como corsé o falda bajera, andan también en bastante decadencia para lo que fueron. Al menos por la calle y no digamos en el autobús y en los utilitarios de techo bajo. Nos referimos al sombrero de señora, que no es necesario explicar a ninguna jovencita, como aquellas otras prendas, aunque no estén de más dos palabras sobre ellos, que ellas, bien puede afirmarse no han llegado a usar.

Largo trecho hay que andar del sombrerillo de tenca que se colocaba con gracia sobre el manto. A buen seguro que es don Pedro Calderón de la Barca el primero que hace versos a un sombrero:

Coronaba sobre el manto
los bien descuidados rizos,
airoso un sombrero blanco
por una parte prendido
de un corchete de diamantes.

En Madrid, y por los años veinte de lsiglo XIX son damas francesas las qu een las calles de San Miguel y de la Pasa hacen sombreros. ¿A qué precio? Ah, eso no nos lo cuentan los cronistas

El tiempo avanza y la ornamentación del sombrero, dice una gentil escritora actual, estudiosa del romanticismo, es un "delirio".

BAÑARSE CON SOMBRERO

Pero la cosa es que una dama de alcurnia, una señora de la clase media, o con pujos de serlo, no sale a la calle sin sombrero Algunas, después que se va la peinadora, institución casi secular hasta muy entrado este siglo, se lo ponen. A una dama conocí yo que hasta se bañaba con él —lo cual no vi, es claro— como cuentan las crónicas que lo hacía en leche, que después se vendía en un café madrileño, una señora muy famosa en los madriles de antaño.

¿Quién no llevaba sombrero por esos tiempos? Nadie, se puede contestar Carlos Frontaura, delicioso costumbrista, en su libro "Las tiendas", tiene un párrafo que no me resisto a copiar.

—"Es un modelo nuevo.

—¡Oh! no. señora; así lo ha llevado uno la señora del ministro...

—¡Ah! ¿Lo ha llevado la del ministro?

—Sí, señora; esta mañana.

—Entonces yo estoy obligada a llevarlo por el estilo, porque a mi esposo le van a nombrar gobernador civil".

Y claro está, hablan de precios. Pregunta la dama el precio. Contesta la sombrerera:

—"Pues el uno sesenta pesetas, y el de viaje cuarenta".

La futura compradora exclama entre admiraciones "¡Ave María!", y se va.

El sombrero, una prenda antaño usual en las damas se ha convertido hoy casi en un recuerdo arqueológico (Foto LOGOS)

LA LEY DERROTADA POR EL SOMBRERO :—: :—: :—: :—:

Sin llegar a todo lo que se armó con motivo del Motín de Esquilache respecto a la indumentaria masculina, también en alguna ocasión promovieron Pragmáticas, Reales Cédulas y hasta disposiciones muy cercanas a estos tiempos prohibiendo su uso en los Corrales de Comedias y los teatros, pero... las señoras estuvieron un tiempo desombrerizadas, digámoslo así, pero luego se salieron con la suya, se lo volvieron a poner aunque el espectador de detrás viera poco.

El sombrero, que había alternado con el tocado de las plumas y las flores, o le había antecedido, triunfó sobre la ley.

Una impar cronista de las elegancias femeninas del siglo pasado, que escribió sobre éstas tantas cuartillas como Ortega sobre la Filosofía, se alarmaba mucho con los adornos de plumas para tocados y para sombreros y hasta se llegaba a preguntar:

"¿Nos veremos privados del canto del ruiseñor? ¿Ya no cruzará el cielo de verano la bandada de golondrinas? ¿Tendremos que despedirnos de los trinos de los pinzones, de los mirlos, del canto de la alondra?". Ella se decidía por las flores; se decía: "¿No es cien veces más bonita una rosa que una cresta de plumas?".

Si un caballero no podía salir a la calle destocado, para una dama era igual. Pero si hubo un Rey de Francia a quien se llamó Luis Felipe "Igualdad", los sinsombrerismos en hombres y mujeres hacen más por la igualdad social que por ella los más demagagos tribunos.

El alto mundo y todos los que van detrás, lo usan, sí, para la boda, para algo muy elegante, pero por lo demás para un almuerzo o para jugar a la canasta nadie lo lleva.

Aunque claro, contaban de una dama que tenía tantos que dejó una cuenta de doscientas mil pesetas a una sombrerera.

EN MADRID, ONCE SOMBRERERAS :—: :—: :—: :—:

Y ya de anécdotas de sombrero, anotemos la de una señora que el portero la mandó por el montacargas porque no lo llevaba Al día siguiente se presentó con él; el oficioso servidor le puso el ascensor. La dama se quitó el sombrero, lo puso en el suelo de éste y echó a andar escaleras arriba.

Habrá que preguntar por la industria del sombrero. Pues la verdad es que entró un poco en decadencia, aunque surgió masiva la de los playeros y entró en órbita la de los sombreros alquilados, como la de los chaquets también lo hizo para los caballeros. Hoy en día, en la guía telefónica he visto el anuncio tan solo de once sombrereras —damas o fábricas—, claro que quedan las superelegantes o las "arregladitas" que no se anuncian.

La verdad es que como la calle se llenó un día de calvas o de frondosas cabelleras masculinas, hasta de guedejas, otra se llenó de damas y muchas a pelo. A pelo con su bello pelo y con su peluca. Pero bueno, ésto ya es harina de otro costal; perdón, de otra croniquilla.

SOL POR TODAS PARTES

En los pisos que perfectamente terminados exentos, con calefacción, parquet de lujo y buenas vistas, vende directamente y con facilidades PONCE y ALONSO. S. L., en Avenida Casa la Vega. frente Barriada Inmaculada

Diario de Burgos

Se vende en:

MADRID · Kiosco Cibeles
BILBAO - C/. Elcano núm. 35
VALLADOLID Platerías. 21
LOGROÑO · Kiosco La Rosaleda
y E. Paracuellos-Muro del Carmen, 9

CUANDO YVES SAINT LAURENT SE RETIRA

Madrid (Especial para DIARIO DE BURGOS). —

La noticia de este verano, dentro de la moda, ha sido la retirada de Yves Saint Laurent del mundo de la alta costura para decidirse exclusivamente al «Prét a porter». Yves Saint Laurent, el de la Rive Gauche, el de las muselinas y gasas hindúes, el diseñador del elegante traje de novia de la Princesa María Gabriela de Saboya, el modisto que es capaz de dar un aire juvenil a cualquier dama entrada en años que se vista en su «boutique», se retira. Su marca era fundamentalmente sinónimo de buen gusto, sin extravagancias, con un estilo propio. Sus modelos eran como tenues, con un algo de etéreo y frágil. Tenían mucho movimiento. Los complementos, sencillos, muy originales, pero sin estridencias. Fue el primero que introdujo los «foulards» en la alta costura, aquellos pañuelos largos largos, con sus iniciales estampadas como único adorno. El levantó la fiebre de los pañuelos. Con nudo, sin nudo, en el cuello, en el bolso, atado a un lado o en el centro, como cinturón o de pulsera.

Su colección ha faltado este año en París, cuando las grandes firmas presentaron los modelos de otoño. Nos quedaremos siempre con la duda de saber qué nos habría reservado esta vez. Y así vemos que para el otoño e invierno que viene no hay ninguna novedad-novedad. Ni revoluciones, como fueron las maxis, minis, o los «hot pants», que de «hot» no tenían nada. Parece que este año las maxis no van a tener buen cartel. Se lucirán exclusivamente en fiestas de gala, como siempre, como hace cien años y como antes de que se inventara la palabra «maxi». Traje largo o traje de noche, como se ha dicho toda la vida.

La midi, en cambio, vuelve por sus fueros y va a ser difícil hacerle la guerra. Es cómoda, porque, por ejemplo, se puede subir a un autobús con ella. No es tan larga como para que se ensucien los bordes y, por otra parte, abriga, que es de lo que se trata, sobre todo en invierno. Por lo tanto, midi. Y botas. De todos los colores y de todos los estilos. Largas, cortas, elásticas y de lona; de piel o de terciopelo. Siempre botas. Con pantalones y con cualquier tipo de faldas. Porque la mini también está ahí. Esa ya no desaparecerá nunca, haga frío o calor. Siempre hay recursos para defenderse de las temperaturas bajas y las minifaldas son realmente graciosas. Es difícil deshacerse de ellas.

Lo que ya no ven tan claro los modistos es la permanencia de los «shorts». Todavía no se sabe cómo van a responder ante ellos las mujeres, esta temporada que comienza. Aquí en España han tenido mucha aceptación en verano, pero a partir de ahora... habrá que verlo.

Con pocos cambios se presenta la temporada. Algunos de forma, pero no de fondo. Además, hemos llegado a un punto tal, en que todo está de moda, todo lo que sea distinto. No importa quién lo haya diseñado o de quién ha partido la idea. Cada vez tiene menos importancia la firma, porque lo que se cotiza, ya no es la etiqueta, sino la originalidad.

IMPERMEABLES PARA EL OTOÑO

Mónica Randall, presenta este impermeable tipo blue jeans, en poliester de algodón con pespuntes en contraste, modelo Ponseti Condal. — (Foto LOGOS)

LOS ESPIAS RUSOS EN INGLATERRA Y UN "LOVE STORY"

(Viene de primera pág.)

británicos de contraespionaje.

ESPIONAJE INDUSTRIAL Y PREPARACION DE SABOTAJES

Londres (Efe). — Operaciones de espionaje industrial a gran escala —incluídos algunos intentos de obtener secretos sobre el avión supersónico "Concorde"— y la preparación de sabotaje en bases militares son las razones que han motivado al Gobierno británico a decretar la expulsión de 105 funcionarios soviéticos, según dijeron hoy fuentes británicas bien informadas.

La orden de expulsión, no tiene precedentes en la historia británica, incluso durante la última guerra.

Varios de los 105 diplomáticos soviéticos que han recibido órdenes de abandonar Gran Bretaña antes de dos semanas estaban también encargados de provocar incidentes en Irlanda del Norte.

Las visitas de funcionarios y hombres de negocios soviéticos a Irlanda del Norte han sido vigiladas desde hace algún tiempo por la policía británica y las fuerzas de seguridad en el Ulster han investigado los contactos que realizaban los rusos con terroristas pro-comunistas.

"SORPRESA E INDIGNACION"

Moscú (Efe-Reuter). — Un portavoz del Ministerio soviético de Asuntos Exteriores ha declarado hoy en la capital rusa que estaba "sorprendido e indignado" ante la expulsión masiva de funcionarios diplomáticos soviéticos de la Gran Bretaña.

El portavoz fue preguntado, en una entrevista telefónica, si el Ministerio de Asuntos Exteriores no tenía nada que decir acerca de las expulsiones.

"Todo lo que puedo decir es que he leído todos los informes de "Reuter" personalmente y estoy sorprendido e indignado", contestó

Su comentario es el primero de funcionarios soviéticos desde el anuncio, hecho ayer de que 105 funcionarios de la Embajada soviética serían expulsados por espiar en Gran Bretaña. La Prensa soviética ha guardado hasta el momento silencio respecto a esta medida.

INFORME DE "TASS"

Moscú (Efe). — La Agencia oficial soviética "Tass" ha informado esta noche (18,16 hora española) de la expulsión de los ciento cinco diplomáticos y funcionarios de Londres en los siguientes términos:

"La Prensa conservadora británica ha levantado una polvareda en torno a una declaración del "Foreign Office" británico que afirma, sin aducir prueba alguna sin ninguna clase de fundamento, que un cierto número de funcionarios miembros de la Embajada de la URSS y otras instituciones soviéticas en Londres, estaban supuestamente entregados a actividades incompatibles con sus funciones oficiales. Usando esta declaración del Foreign Office" los periódicos de derechas británicos están tratando de superarse unos a los otros en crear una atmósfera de antisovietismo en el país, en airear un "pánico de espías" y en calumniosas invenciones relativas a los trabajadores de las instituciones soviéticas en Londres"

"Los iniciadores de toda esta campaña no pueden menos que saber a dónde apuntan en las relaciones británico - soviéticas. No es accidental que una parte de la Prensa británica escriba sobre las "acciones sin precedente" del "Foreign Office" británico y advierta que tales acciones pueden entrañar muy serias consecuencias para Londres".

"La deliberada fabricación de acusaciones falsas contra un grupo de trabajadores de las instituciones soviéticas en Londres y la histeria antisoviética producida en relación a ello, puede explicarse por nada menos que un deseo de los círculos conservadores británicos de frenar a toda costa el proceso de distensión que ha comenzado a producirse en Europa y de envenenar el clima político del continente levantando la sospecha y la animosidad".

"Es difícil apreciar dichas acciones en otro modo que en el de una recaída en la guerra fría"

"ALGO QUE SE ESPERABA"

Londres (Efe). — Las acusaciones que esta noche ha formulado en Moscú la Agencia soviética de noticias "Tass", calificando de "infundadas" las alegaciones de espionaje que han motivado la expulsión de Gran Bretaña de 105 funcionarios soviéticos y su amenaza de "serias consecuencias" ha sido tomada en los medios gubernamentales londinenses como "algo que se esperaba, lógicamente"

Fuentes cercanas a Whitehall, sede del Gobierno británico han comentado esta noche la sacusaciones de la Agencia "Tass" diciendo que "pertenecen a la conocida postura soviética de describir como manía de espionaje todos los pasos que se dan en Londres para cortar estas actividades".

El Gobierno británico espera alguna represalia a la expulsión de los 105 funcionarios, pero no en plazo de breves días.

COMENZARAN A SALIR EL LUNES

Londres (Efe). — Posiblemente el próximo lunes comenzarán a salir de Londres parte de los 90 funcionarios soviéticos que han sido expulsados del país por el Gobierno británico y se encuentran en Londres, ya que los otros 15 se encuentran de vacaciones fuera del Reino Unido

Aunque la Embajada soviética en Londres, ya que los otros 15 se encuentran de vacaciones fuera del Reino Unido.

Aunque la Embajada soviética en Londres permanece silenciosa al respecto y no ha indicado nada acerca de la partida de los expulsados y sus familiares el avión de la línea soviética "Aeroflot" que sale el lunes del aeropuerto de Heathrow con destino a Moscú, ha sido reservado en todas sus 140 plazas, que incluyen 20 de primera clase.

Normalmente, el avión de "Aeroflot" que vuela a Moscú lunes y jueves, sale con docenas de asientos vacíos. Para el del lunes y jueves próximo, la Compañía dice esta noche a los posibles pasajeros que no tiene plazas, siendo transferidos a la Compañía británica "BEA".

El Gobierno británico ha dado dos semanas de plazo a los expulsados para abandonar Gran Bretaña, pero parece ser que todos saldrán bastante antes del plazo fijado.

OLIVER

RECOMIENDA:
Cine Tívoli:
"Ma Nuit Chez Maud".
Un libro:
"Tres millones de años de vida".
Un disco:
Sergio Mendes y Brasil 66.
Una bebida:
"Montereal". Tinto.

OLIVER

Le espera en el viejo Burgos de las Llanas.

¡FIELES A SU CITA!

NO PODIAN FALTAR ESTE AÑO EN BURGOS

Los astros del Teatro, Cine y Televisión, premios a la popularidad. Medallas de oro de la risa.

LINA MORGAN — JUANITO NAVARRO

(LOS COMICOS DE MADRID)

¡VUELVEN PARA ALEGRARNOS A TODOS!

en la Revista más cómica de muchos octanos

"LA CHICA DEL SURTIDOR"

al frente de la primera gran Compañía de Revistas

"COLSADA"

Un verdadero alarde espectacular.

Fastuosa presentación

Por compromisos adquiridos en otras impor- Localidades a la venta.

Miércoles, 29 — 7'45 tarde y 11 noche

UNICO DIA DE ACTUACION

GRAN TEATRO

Localidad a la venta.

MOBAN OFRECE A TODO BURGOS

DORMITORIOS

Campaña de Otoño

6 importantes fábricas colaboran con moban en esta tradicional oferta

160 MODELOS SELECCIONADOS

máxima calidad y mínimo precio

PAGO EN COMODAS MENSUALIDADES

Magníficos dormitorios desde 750 pesetas al mes

Muebles cama exclusivos desde 370 pesetas al mes

AL CONTADO, IMPORTANTES DESCUENTOS

A los novios, atenciones y regalo Moban

Montaje y transporte a toda la provincia

moban

Condiciones especiales para amueblamientos completos

LA SEMANA INTERNACIONAL VISTA POR DIARIO DE BURGOS

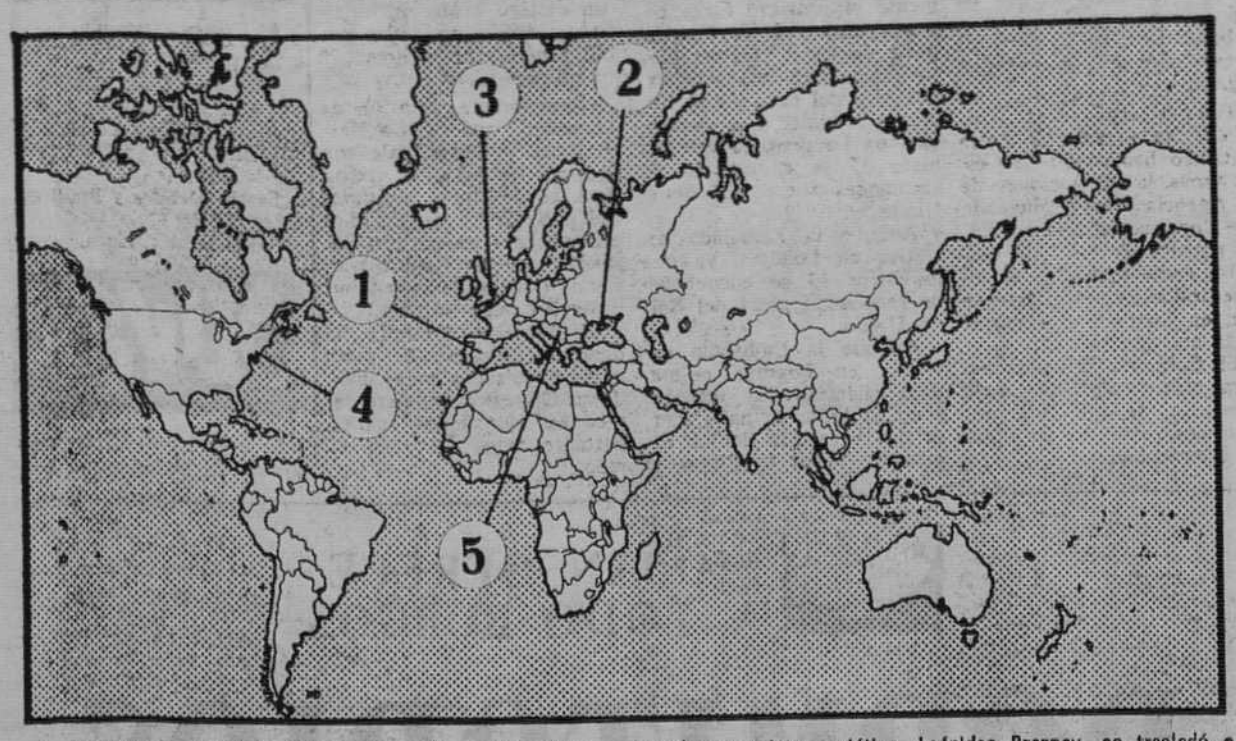

1. MADRID. — La visita del secretario del Foreign Office, sir Alec Douglas Home, a Gibraltar después de haber estado en El Cairo y en Marruecos, ha sido motivo de abundantes especulaciones en torno al deseo de Inglaterra de reconciliarse con España. Sir Alec manifestó en unas declaraciones de Prensa que se entrevistará con el ministro de Asuntos Exteriores español, Gregorio López Bravo, con motivo de la asamblea general de las Naciones Unidas, y que espera después poder visitar oficialmente Madrid.

El tono resueltamente reconciliador de las palabras de sir Alec estuvo, tal vez, en contraste con la entrevista mantenida previamente en Rabat con su colega marroquí, Filali, en la que, según fuentes bien informadas, se trató del suministro de productos frescos y de mano de obra a la Roca a cambio de una pequeña ayuda económica a Marruecos.

El detalle no pasó desapercibido para la Prensa española, cuyos editoriales señalaron que, si Inglaterra desea, de verdad, aproximadamente a España, lo que debe hacer es reanudar las negociaciones sobre el futuro de Gibraltar, de acuerdo con la resolución 24 del Consejo de Seguridad de las Naciones Unidas. Douglas Home, en cualquier caso, dejó bien patente que Inglaterra no hará ninguna concesión a España con respecto al futuro del Peñón, si no es contando con la opinión y deseos de los propios gibraltareños.

2. CRIMEA. — La entrevista en Oreanda (Crimea) de Willy Brandt y el secretario general del partido comunista soviético, Leónidas Breznev, parece haber reforzado la política realista del canciller alemán que ha venido manteniendo una actitud de apertura hacia el Este. Brandt resumió en cuatro puntos el resultado de sus conversaciones con Breznev: 1) Ampliación y mejora de las relaciones entre Alemania occidental y la Unión Soviética en todas las áreas de intereses comunes: 2) Acuerdo sobre la conveniencia de que el tratado con Polonia sea ratificado al mismo tiempo que el tratado entre Alemania occidental y Moscú; 3) Avance de la política positiva iniciada con el acuerdo cuatripartito sobre Berlín; y 4) Conveniencia de apoyar las conversaciones sobre cuestiones de seguridad y cooperación en Europa y reducir el número de tropas del continente de manera equilibrada.

La visita y la política aperturista de Willy Brandt han sido objeto de duras críticas por parte del jefe de la minoría cristianodemócrata, Rainier Barzel, quien le acusó en el Bundestag de seguir una línea equivocada, renunciar a las reivindicaciones territoriales y a la unificación de las dos Alemanias y permitir que la balanza de fuerzas se incline al lado del Este en Europa.

3. LONDRES. — Durante el martes y miércoles de la presente semana, el Parlamento británico se ha reunido para analizar la situación del Ulster. Tanto en la Cámara de los Lores como en la de los Comunes ha prevalecido el criterio de que los católicos deben tener una participación más activa en el Parlamento y el Gobierno de Belfast y de que hay que seguir combatiendo al IRA (Ejército Republicano Irlandés) a toda costa.

El jefe de la oposición laborista, Herald Wilson, acusó al Gobierno de haber puesto en vigor la ley de internamiento de manera solapada, cuando el Parlamento se encontraba de vacaciones, y de que no se están investigando las denuncias de torturas que se llevan a cabo en los campos de internamiento de Belfast.

Mientras se celebraban los debates en el interior del edificio del Parlamento, a las puertas del mismo se manifestaban un grupo de familiares de los detenidos en Irlanda del Norte, llegados a Londres exclusivamente con dicho propósito, para protestar por el trato que se está dando a los prisioneros en los mencionados campos de internamiento. Los manifestantes señalaban que mientras se acusó a Alemania durante la segunda guerra mundial de cometer atrocidades en sus campos de concentración, Inglaterra estaba haciendo ahora lo mismo en Irlanda.

4. Nueva York. — Con un apretado orden del día, en el que figuran la friolera de 109 temas, han dado comienzo las reuniones de la XXVI Asamblea general de las Naciones Unidas. De los 109 puntos que constituye el programa a estudiar por los 136 delegados que integran la organización, los más destacados son, sin duda, el ingreso de China comunista, la sustitución del actual secretario general U Thant y el poblema del Cercano Oriente. La cuestión del ingreso de China comunista aparece como una de las más virulentas del temario. Al día siguiente de la inauguración de la Asamblea, los Estados Unidos presentaron en la Secretaría general dos resoluciones en las que se pide el ingreso de Pekín como miembro permanente en el Consejo de Seguridad y se señala que para la expulsión de China nacionalista, como «cuestión importante», se establezca la mayoría de los dos tercios para adoptar la decisión. La propuesta norteamericana ha chocado con el proyecto de Albania y otros países socialistas, que piden el ingreso de Pekín en el Consejo de Seguridad y la expulsión simultánea de China nacionalista en las Naciones Unidas.

5. BELGRADO. — Haciendo gala de una extraordinaria actividad internacional, y a renglón seguido de su viaje a Crimea para entrevistarse con Willy Brandt, el secretario general del partido comunista soviético, Leónidas Breznev, se trasladó a Belgrado para mantener conversaciones con el presidente Tito sobre la situación en los Balcanes y China.

A lo largo de las entrevistas, celebradas fundamentalmente en una antigua finca real dedicada a la caza, Breznev ha hecho gala de una extraordinaria cordialidad, sin darse en absoluto por aludido cuando en alguno de los brindis Tito ha recordado que la política «de igualdad y el derecho a seguir su propio sistema de socialismo, establecido en 1955, continúa vigente en Yugoslavia».

Decididamente, lo que Rusia desea es reclutar amigos frente a China, disipando temores en cuanto a un posible centralismo de Moscú que no se vislumbra.

Adjudicación definitiva de las obras de la Escuela de Enfermeras y otros edificios del S.O.E.

Se espera en breve la aprobación del importante proyecto de ampliación de la Residencia Sanitaria

El Consejo provincial del Instituto Nacional de Previsión, ha adjudicado definitivamente la subasta de las obras de construcción de los edificios destinados a Escuela de Enfermeras, residencia de enfermeras, comunidad y médico residente, así como de otro, para el Centro de rehabilitación, en terrenos de la Residencia Sanitaria "General Yagüe", de la Seguridad Social.

Esta subasta ha sido adjudicada a la empresa "Huarte y Compañía", de Navarra - Madrid, y el importe de las obras a ejecutar asciende a pesetas 27.683.399,75.

Se espera que las próximas comiencen posiblemente en el próximo mes de Octubre, una vez que la adjudicación definitiva de la subasta sea elevada a escritura notarial.

Por otro lado, en breve se someterá a la reunión de la permanente del Consejo general del Instituto Nacional de Previsión la propuesta de ampliación de la Residencia Sanitaria "General Yagüe", conforme a los estudios y planificación técnica realizados, lo que significará un presupuesto del orden de los 170 millones de pesetas y permitirán ampliar la actual capacidad de dicho establecimiento hospitalario, que de 325 camas, pasará a 650.

¿HACIA EL FINAL?

Por Alfonso SALGADO

Parece que las cosas no están para tomarlas a broma. Según la O. M. S. y por boca de su Comité regional reunido en Madrid, o se toman medidas tajantes y rápidas o nos extinguimos como especie. (Un amigo dice que, total, para lo que hay que ver ahora, no se perdía tanto).

Nos referimos al problema de la contaminación que le ha puesto enfermo al Mundo. Y, claro, no estamos de acuerdo con el amigo que no da valor a la especie humana. Esta, se mire como se mire, lo es todo en el Universo o no tiene la más mínima gracia ni razón de ser el tal Universo.

Sí, el problema es grave, gravísimo. Tal y como se perfila la situación, el panorama se presenta con trazos demasiado oscuros. Si producimos con las normas actuales, cantaminamos al Mundo y con su muerte nos extinguimos. Si no producimos, la población que crece y crece (a la larga, hay que volver a dar la razón a Malthus), no tiene alimentos y se morirá de todas formas. A ver por dónde salimos. Hay, dicen, la solución de buscar producción sin suciedad, pero no resulta tan fácil de aplicar.

De todos modos, algo está quedando de momento. Es la idea de que no llevamos un camino muy correcto. No lo llevamos ahora y, me pregunto, hará falta saber si lo hemos llevado alguna vez.

El peor enemigo del hombre ha sido el mismo hombre. Esta es una verdad tópica de puro clara. Antes, esa enemistad se concretaba en algunos nombres propios. La sensación de angustia y de final, de fin de todo, se llamaban Atila, Gengis Kan, Adolfo Hitler o José Stalin. Hoy, la misma sensación se oculta bajo el nombre demasiado genérico de Humanidad. Cambian los nombres de los protagonistas, pero siguen los mismos hechos sobre el mismo escenario.

Si a la Historia le desprendemos de su contexto anecdótico (que es el que más ha permanecido, sin duda para disimular que el hombre ha sido casi siempre un ser demasiado aburrido), nos encontramos que la sensación de angustia colectiva suma más años que aquella otra sensación de paz y seguridad, que son los primeros sumandos de la felicidad de los pueblos. Casi todos los tiempos de paz no han sido sino breves intervalos para preparar la guerra siguiente, donde siempre, sin excepción, se da la angustia y la intuición del final.

Ahora que las guerras tocan en la casa de quienes no tienen problemas de contaminación, el hombre ha necesitado satisfacer el viejo vicio de la angustia. (Con esto de la angustia como vicio, ocurre lo mismo que con el tabaco, el alcohol o las drogas: son malos en sí y lo sabe todo el mundo, pero de tanto usarlos no queda más remedio que seguir en el uso. Y, la verdad, son demasiados siglos de vicio angustioso para retirarse de él. A falta de guerras, a fuerza de que éstas no se produzcan por el terror de que puedan ser el final absoluto, se ha buscado el sucedáneo. Que pueda ser peor, es harina de otro costal que ha cernido la ceguera del vicio).

De cualquier forma, por las razones que sean, aquí está la nueva angustia. Y esta vez, con el certificado de la O. M. S. y con el aviso de que nos dejemos de bromas.

Y siendo el proceso actual todo un exponente de lo irreversible, con la soga al cuello de que o nos mata la producción o nos morimos de hambre, uno tiene que terminar preguntándose si de verdad el panorama es tan malo. Pues bien, ateniéndonos a los hechos, hay que decir que sí. Ocurre, sin embargo, que con una respuesta tan simple no podemos quedarnos. Hacerlo sería igual que meter la derrota en casa y compartir su antipática presencia sin haber presentado batalla. Eso y dar por hecho que vamos a dejar por toda herencia un metro cuadrado de tierra habitable a cada uno de nuestros descendientes donde puedan morirse a su disgusto, o que vamos a permitir que el monóxido de carbono nos intoxique antes de ver cómo nuestros nietos cortejan a las nietas del vecino, es todo uno. Es, ni más ni menos, que declarar que después de tantos miles de años comportándose como un ser inteligente, el hombre ha terminado por derivar hacia la estulticia que le aconseja el suicidio, y se suicida

Cierto que esta vez el enemigo es serio, más serio que lo ha sido nunca. También es cierto que ahora no se concreta en un nombre propio, y así es más trabajoso dar con los Campos Cataláunicos de los Atila o con los «bunkers» berlineses de los Hitler. Así, lo único que cambia es el campo de batalla donde dar derrota al enemigo. Pero ese campo aparecerá y la victoria, por dolorosa que resulte, tendrá su fecha y su bandera.

¿Cómo justificar esa esperanza? De momento, a lo que dicen, no lo sabe nadie. Ahora, parece ser, no valen lanzas ni bombarderos. A lo mejor hay que disponer que no se fabriquen más automóviles que los de los taxistas, que en los laboratorios se investigue la forma de que las chimeneas viertan oxígeno y agua de colonia y que nuestros descendientes se conviertan, por decreto y al cincuenta por ciento, en célibes con voto de castidad perentoriamente exigido. Todo menos dar por muerto a quien tiene el derecho de vivir. Todo menos matarnos tras el consejo de que nos suicidemos. ¿Cuándo? Eso que lo diga quien deba.

¡Ah! Y todo menos dar por hecha una angustia enfermiza, esta misma que nos lleva al masoquismo de beber del vicio antes de que nos receten la droga. En tiempos así, mientras unos se aprestan a combatir el mal, otros hacen el agosto de su teoría entre los pobres angustiados.

El enemigo esta vez no tiene un nombre propio. El enemigo está en casa. Somos nosotros con la cara sucia. Vamos a lavárnosla. Si hay razón para decir que todo lo nuestro deriva a polución, para que nos llamen sucios con motivo, que no nos digan, de paso, que además somos tan bobos que no supimos encontrar el remedio a tiempo. Esto sí que sería un epitafio triste.

DE ARTE

OLEOS DE JESUS AGUIRRE

En el zaguán del viejo Teatro Principal

En lo que fue portal del viejo Teatro Principal —y es pomposamente llamado sala de exposiciones—, exhibe sus obras el pintor burgalés Jesús Aguirre. Treinta óleos en total, expresión de un trabajo importante en dedicación y esfuerzo. Son paisajes (en su mayoría), flores, figuras y dos copias de Rembrandt.

El artista nos acredita su ya probada vocación y presenta el resultado de una voluntad firme en el culto a la pintura que, a través de sus pinceles, muestra un progreso evidente, una realización más depurada respecto a exposiciones anteriores. Es manifiesta su afición a los paisajes densos, potentes, abundantes en motivo, cual son los de montaña, en versiones grandilocuentes, de indudable efecto escenográfico; pero es en los más escuetos y sobrios donde da mejor nota de comprensión, hondura y cromatismo. Común a toda su obra —si bien los bodegones y figuras concretan una expresión particularmente vivaz dentro de su estricta figuración es una técnica cuidada, pulcra, en exceso académica para nuestro gusto y en la que influye, sin duda, preocupación por los efectos. En conjunto, pues, una labor estimable que es debidamente apreciada.

Desde el día 19 en que Jesús Aguirre abrió su exposición, es incesante el desfile de personas ante sus cuadros. Está prevista la clausura para el próximo 4 de Octubre, pudiendo visitarse de 1 a 2 del mediodía y de 8 a 10 de la noche.

PALISTA

SE NECESITA

para cargadora 955.

Dirigirse a "ORTIZ". Calle Rey don Pedro, 30-2.º piso, teléfono 205447.

(R. O. C. Núm. 2122)

REPRESENTACION FAMILIAR

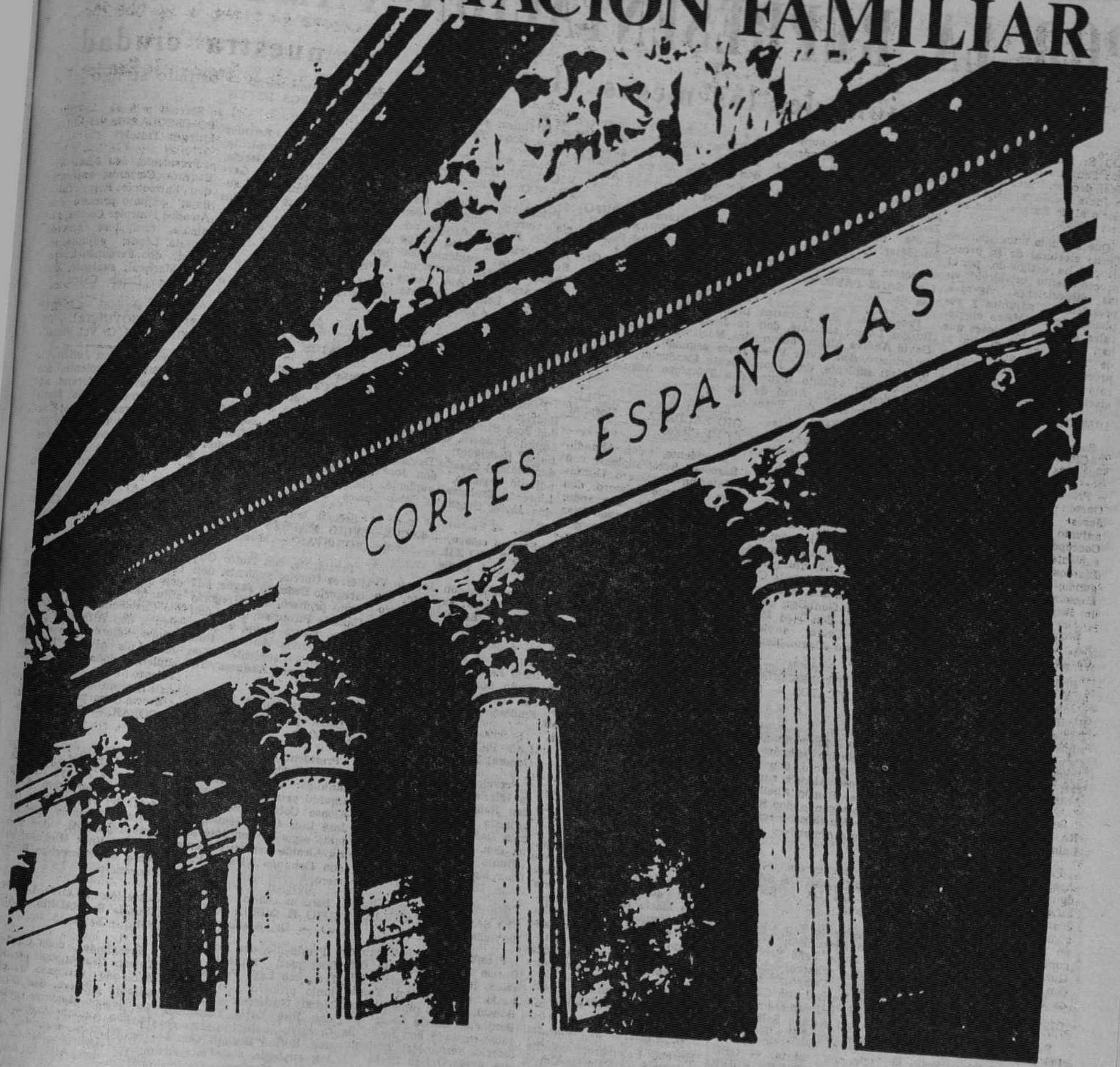

Elecciones para Procuradores en Cortes

Representación Familiar 29 septiembre

HAY 104 ESCAÑOS A CUBRIR

ELECCIONES A PROCURADORES EN CORTES POR LA REPRESENTACION FAMILIAR

Composición de las mesas electorales en nuestra ciudad

El Sr. don Manuel Mateos Santamaría, juez municipal decano, presidente de la Junta municipal del Censo electoral de Burgos, hace saber:

Que la Junta municipal del Censo electoral de su presidencia, ha designado, por el procedimiento establecido en las disposiciones vigentes, presidentes, adjuntos y suplentes de las Mesas electorales, para las elecciones que han de celebrase el día 29 de Septiembre actual para procuradores en Cortes por representación familiar, a los electores siguientes:

DISTRITO PRIMERO

Sección primera. — DIPUTACION PROVINCIAL, Espolón, 34.

Presidente, don Antonio Garzón Abad; suplente, don Jesús González González; adjunto primero, doña María Concepción Alvarez Omaña; suplente, don Juan Jesús Llarena Chave; adjunto segundo, don Esteban Benito Badiola; suplente, don Emilio Escudero López.

Sección segunda. —CAMARA DE COMERCIO, San Carlos, 1.

Presidente, doña Eustaquia Ovejero Fernández; suplente, don Nicanor Pereda Revilla; adjunto primero, don Daniel Martínez Martínez; suplente, don Moisés Alonso Campo; adjunto segundo, don Joaquín Alonso de las Heras; suplente, doña María Antonia Alonso Ruiz.

Sección tercera. —CAMARA PROPIEDAD URBANA. Laín Calvo, 31.

Presidente, don Alfonso Aramendía López; suplente, don José Domingo de la Fuente; adjunto primero, don Joaquín Domingo Angulo; suplente, don Vicente Godino Rodríguez; adjunto segundo, don Juan Cobo de Guzmán Ayllón; suplente, don Eugenio Gutiérrez Díez de Baldeón.

DISTRITO SEGUNDO

Sección primera. — GRUPO ESCOLAR GENERALISIMO FRANCO, Vitoria 33

Presidente, don Pedro Almendres Ortega; suplente, don José Azofra Jabaza; adjunto primero, don Lucas Alonso Alcalde; suplente, don Enrique García Viedan; adjunto segundo, don Ignacio Almendres Villanueva; suplente, don Emilio Antón Seco.

Sección segunda. — CAJA DE AHORROS MUNICIPAL, Plaza Santo Domingo.

Presidente, don José María Unsain Soroa; suplente don José Luis Herrero Fernández; adjunto primero, don Rafael Aizpuru Morales; suplente, don Antonio González González; adjunto segundo, doña María Nieves Abejón González; suplente, don Jesús Alonso Briones.

Sección tercera. —ESCUELAS DE SANZ PASTOR — Niños.

Presidente, don Ignacio del Cerro Rodríguez; suplente don José González del Pozo; adjunto primero, don Carlos Arjona Mediavilla; suplente, don Florentino Delgado Arija; adjunto segundo, don Antonio Aguarón Lucio; suplente, don Antonio Aguilar Campo.

Sección cuarta. — DELEGACION PROVINCIAL DE INFORMACION Y TURISMO, Plaza Alonso Martínez, 7

Presidente, don José María Azcona Landa; suplente, don José Barrio Hernández; adjunto primero, don Facundo Brine Blanco; suplente, don Tomás Berrueco Quintanilla; adjunto segundo, don Jesús Acero Delgado; suplente, don Ramón Aguilar Mondéjar.

Sección quinta. — ESCUELAS SANZ PASTOR. — Niñas.

Presidente, don Zacarías Burgos López; suplente, don David Andrés Alegre; adjunto primero, don Javier Prieto Sáez; suplente, don Juan López Boix; adjunto segundo, don Aurelio Abad de Diego; suplente, don Eusebio Alcalde Puente.

DISTRITO TERCERO

Sección primera. —OBRAS PUBLICAS — SECCION TRANSPORTES, F. Alvarez.

Presidente, don José A. López Monís Purificación; suplente, don Arturo Magariño Delgado; adjunto primero, don Alfredo Arnaiz García; suplente, don José Antonio Olmedo González; adjunto segundo, don José María Becerril Calvo; suplente don Silverio Alamo Martín.

Sección segunda. — ESCUELAS PROFESIONALES DE SINDICATOS. — Plaza Castilla.

Presidente, don Francisco del Hoyo Izquierdo; suplente, don Victorino Simón Ruiz; adjunto primero, don Paulino Alonso Alonso; suplente, don José Ramón Abella Gil; adjunto segundo, don Silvano Abad Martínez; suplente, don Luis Almendres Gutiérrez.

Sección tercera. — GRUPO ESCOLAR DE SAN PEDRO DE LA FUENTE. — Villalón.

Presidente, don Adolfo Herrero Fernández; suplente, don Jesús Peña Santamaría; adjunto primero, don Isidoro Delgado Velasco; suplente, doña María Luisa Coto Hernández; adjunto segundo, don Eusebio Acinas Sainz; suplente, don Félix Heras Gil.

Sección cuarta. — GRUPO ESCOLAR SAN PEDRO DE LA FUENTE. —Villalón.

Presidente, don Bernardo Delgado Gutiérrez; suplente, don Paulino Merino Merino; adjunto primero, don Jesús Gálvez López; suplente, don Pedro Arroyo Sebastián; adjunto segundo, don Fermín Alvaro Velasco; suplente, don Jesús Almendres Adán.

Sección quinta. — ESCUELAS BARRIADA YAGUE.— Presidente, don Francisco Lomas Sadornil; suplente, don José Pedrosa Ceballos; adjunto primero, don Isidro Galán Martínez; suplente D Andrés Bello Martínez; adjunto segundo, don Fernando Alcalde Barrio; suplente, don Eduardo Alfonso Rebollo

DISTRITO CUARTO

Sección primera. — COLEGIO LA SALLE. — Delicias 2.

Presidente, don Victorino Castellanos Flórez; suplente don Felicísimo Lázaro Gil; adjunto primero, don Julio Alonso Tomergana; suplente don Germán Arto Vélez; adjunto segundo, don Heliodoro Herrero Herrero; suplente, don Florencio Alonso González.

Sección segunda. — COLEGIO LA SALLE — Delicias 2.

Presidente, don Francisco García de Diego; suplente don Teodoro Martínez Manero; adjunto primero, don Dionio Fernández Fernández; suplente, don Pablo Aguilar Bustillo; adjunto segundo don Agustín Alegre Antón; suplente, don Claudio Alonso Ibáñez.

Sección tercera. — GRUPO ESCOLAR HISPANO ARGENTINO. — A. del Pilar.

Presidente, don Pedro Ortega Llanos; suplente, don Luis Alonso Porras; adjunto primero, don Leoncio Lázaro Juez; suplente, don Carlos Martínez Santamaría; adjunto segundo, don Orencio Fuente Canduela; suplente, don Telesforo Angulo Revilla.

Sección cuarta. — COLEGIO SALDAÑA. — Hospital de los Ciegos.

Presidente, don Abundio Báscones Seco; suplente don Victorino Camarero González; adjunto primero, don Julio de Benito Hernando; suplente, don Fernando Díez Sáez; adjunto segundo, don Isidro Luego de la Calle; suplente, don Angel Ramos Villahizán.

Sección quinta. — COLEGIO DE SALDAÑA. — Hospital de los Ciegos.

Presidente, don Filiberto Zuazo Palacios; suplente, don José María de la Hera Cuesta; adjunto primero, don Juan José Delgado Trens; suplente, don José Luis Izquierdo Reglero; adjunto segundo, don Alfredo Pérez Herrero; suplente, don Marcelino Alonso Vega.

DISTRITO QUINTO

Sección primera. — ESCUELAS MAGISTERIO. — Petronila Casado.

Presidente, don Fernando Castrillo del Barrio; suplente, don José Fernández Bárcena; adjunto primero, don José María Delgado Santaolalla; suplente, don Carlos Díez del Campo; adjunto segundo, don Federico Alvarez Martínez; suplente, doña Concesa García Santamaría.

Sección segunda. — ESCUELAS MAGISTERIO. — Petronila Casado.

Presidente, don Eutiquio Moreno Palomero; suplente don Regino Palacios Calvo; adjunto primero, don Andrés Bárcena Franco; suplente don José Alde Gómez; adjunto segundo, don Fernando Gallo Azofra; suplente don José Alonso Jordaz.

Sección tercera. — ESCUELAS DEL MAGISTERIO — Petronila Casado.

Presidente, don Manuel del Río Arconada; suplente, don Fernando Peña Velasco; adjunto primero, don Clementino Moradillo García; suplente, don José L Fernández Miranda; adjunto segundo, don Mariano Ruiz López; suplente, don Carlos Alonso Carballeda.

Sección cuarta. — ESCUELAS DEL MAGISTERIO — Petronila Casado.

Presidente, don Félix Alonso Güemes; suplente don Luis Terrado Gonzalo; adjunto primero, don Gonzalo Alonso Valle; suplente, don Francisco Arroyo Peña; adjunto segundo, don Santiago Abella Puente; suplente don José Abajo Ontañón

Sección quinta. — ESCUELAS DEL MAGISTERIO — Petronila Casado.

Presidente, don José L Frías Vegas; suplente, don Julián García Vidal; adjunto primero, don José María Alonso Pacho; suplente, don Miguel Cano Pérez; adjunto segundo, don Ignacio Campos Martínez; suplente, don Nicasio Cobos Taborsa.

Sección sexta. — GRUPO ESCOLAR GENERALISIMO FRANCO. — Vitoria 33.

Presidente, don Félix García García; suplente, don Adrián Pedrosa Arnáiz; adjunto primero, don Felipe Ruiz Celada; suplente, don Miguel Manzano Gómez; adjunto segundo, don Carlos Gutiérrez Lesmes; suplente, don Damián Alonso Hojas.

Sección séptima. — GRUPO ESCOLAR GENERALISIMO FRANCO. — Vitoria 33.

Presidente, don Anastasio Rodríguez Pérez; suplente, don José Santamaría Miguel; adjunto primero, don Emilio Bayón Rodríguez; suplente, don Manuel Casado Delgado; adjunto segundo, don José Llorente Espinosa; suplente, don Javier Cuasantos Sendino.

Sección octava. — ESCUELAS DE PIO XII. — Avenida General Yagüe.

Presidente, don Jacinto Villahoz Elvira; suplente, don Saturnino Santaolalla Arroyo; adjunto primero don Angel Aldama Santamaría; suplente, don Fernando Castellano Fernández; adjunto segundo, don Carlos Santamaría Temiño; suplente, don Emiliano Bobadilla Sancha

Sección novena. —ESCUELAS PIO XII. — Avenida General Yagüe.

Presidente, don Fermín de la Iglesia del Río; suplente, don Ramiro González Ruiz; adjunto primero, don Ramón Bañogil Fabrín; suplente, don Jesús Barca Fabré; adjunto segundo, don Angel Díaz Manuel; suplente, don Julio Díez Cermeño.

Sección décima. — COLEGIO SAGRADA FAMILIA.— Barriada Militar.

Presidente, don Máximo García Nuño; suplente, don Pablo Rojo de la Serna; adjunto primero, don Tomás Bonachea Sáez; suplente don Benjamín García Sáez; adjunto segundo, don José Luis Barrio Fernández; suplente, don Jesús Ortega Pérez.

Sección undécima — COLEGIO SAGRADA FAMILIA. — Barriada Militar

Presidente, don José Vilches Teruel; suplente, don Pablo González Pérez; adjunto primero, don José Arangüena Paz; suplente, don Fernando de la Oca Marina; adjunto segundo, don Ezequiel Bárcena del Val; suplente, don Carlos Antón Peña.

Sección 12. — ESCUELA NUESTRA SEÑORA DE LAS NIEVES. — Barriada Illera.

Presidente, don Santos Miranda Antolín; suplente, don Santos Rojas Hierro; adjunto primero, don Demetrio Monje Porras; suplente, don Vicente Cernuda Domínguez; adjunto segundo, doña Teresa Alegre Ureta; suplente don José Luis Arce Gil

Sección decimotercera — GRUPO ESCOLAR MARCELIANO SANTA MARIA — Gamonal.

Presidente, don Máximo Pedrosa Pérez; suplente, don Paulino Terán Alonso; adjunto primero, don Raimundo Martínez Andino; suplente, don Pedro Mateo Esteban; adjunto segundo, don Isidro Arce García; suplente, don Amancio Arribas Martínez.

Sección decimocuarta. — ESCUELAS NIÑOS DE VILLAYUDA.

Presidente, don Amador Palacios Castilla; suplente, don Santos Revilla García; adjunto primero, don Germán Ortega González; suplente, don José Palacios Castilla; adjunto segundo, don Erótido Ausín Azofra; suplente, don Jesús Renes Vallejo.

DISTRITO SEXTO

Sección primera. — DELEGACION PROVINCIAL DE SINDICATOS. — San Pablo.

Presidente, don Amador Lozano Caballero; suplente, don Sabas More Martínez; adjunto primero, don César Antúnez Calles; suplente, doña Julia Castrillo González; adjunto segundo, don Juan Alameda Barbero; suplente, don J. Luis Pérez Canales Martínez.

Sección segunda — COLEGIO MADRES CONCEPCIONISTAS. — Miranda 23

Presidente, don Isidro Gutiérrez García; suplente, don Gregorio Bedondo Yagüe; adjunto primero, don Gregorio Calzada Picón; suplente, don Mateo Bauza Gaya; adjunto segundo, don Antonio Ruiz Miravalles; suplente, don Juan Antonio Andueza Torres.

Sección tercera. — ACADEMIA DE DERECHO. — Merced, 10.

Presidente, don Simón García Ojeda; suplente, don Santiago Garrido Alarcia; adjunto primero, don Félix Alonso Cob; suplente, don José Luis Ortiz Gómez; adjunto segundo, don José María Alcalde Arnáiz; suplente, don Domingo Alcalde Palomero.

Sección cuarta. — INSTITUTO E. MEDIA FEMENINO. — Dr. Albiñana.

Presidente, don Fermín Gil Rodríguez; suplente, don Francisco Lage Polgoso; adjunto primero, don Enrique Moral Gutiérrez; suplente, don José María Fernández Crehuet; adjunto segundo, don Rufino Baciero González; suplente, don Félix Almendres Martínez.

Sección quinta. — ESCUELA DE MAESTRIA INDUSTRIAL. — Madrid, 29.

Presidente, don Gregorio Delgado Saiz; suplente, don Jesús Fernández Briongos; adjunto primero, don Luis Arconada García; suplente, don Rafael González Barriuso; adjunto segundo, don Luis Alcalde Barrio; suplente, doña Felisa Alonso Alcalde

Sección sexta. — GRUPO ESCOLAR PADRE MANJON. — Salas, 15.

Presidente, don José González Catalina; suplente, don José Luis Díez Benito; adjunto primero, don José María Arribas Jordé; suplente, don Juan José Blasco Puente; adjunto segundo, don Aurelio González Moral; suplente, don Eugenio González Serrano.

Sección séptima. —ESCUELAS PROFESIONALES DE COMERCIO, Madrid, 37.

Presidente, don Eduardo Castrillo Chicote; suplente, don José María Baruque Esteban; adjunto primero, don Minervo Ahedo Barbadillo; suplente, don José Juez Juez, adjunto segundo don Baudilio Amayuelas Martínez; suplente, don Guillermo Muñoz Garrido.

DISTRITO SEPTIMO

Sección primera. — GRUPO ESCOLAR SAN PABLO, Entrada Tinte.

Presidente, don Jesús Villaverde Cortezón; suplente don Patrocinio Rojas Tubilleja; adjunto primero, don Amadeo Fournier Cecilia; suplente, don José Antonio Cuesta López; adjunto segundo, don Fernando Labrador Mariscal; suplente, don Decoroso Conde Calvo.

Sección segunda. — INSTITUTO PROVINCIAL DE HIGIENE. — C. Vallellano.

Presidente, don Julián Villada Muriel; suplente, don Felipe Barriuso Moreno; adjunto primero, doña María Isabel Cuevas Ramos; suplente, doña Esperanza Pereda del Collado; adjunto segundo, don José Lázaro Rojo; suplente, don Lorenzo García Francisco.

Sección tercera. — COLEGIO SAN JOSE. — San José, 1.

Presidente, don José María Campo Pampliega; suplente, don Jesús Herrero Muñoz; adjunto primero, don Antonio Castañeda Manrique; suplente, don Alfredo Delgado Gómez; adjunto segundo, don José Luis Alvarez Páramo; suplente, doña Pilar Blanco Velasco.

Sección cuarta. — GRUPO ESCOLAR. — Calle San Pablo.

Presidente, don Avelino Martín Arribas; suplente, don Moisés Arroyo Alcalde; adjunto primero, don Angel Corral del Val; suplente, don Avelino Miranda Miranda; adjunto segundo, don Santiago Martínez Mínguez; suplente, don Marcelino Bravo Manzanero.

Sección quinta. — GRUPO ESCOLAR PADRE MANJON. — Salas, 15

Presidente, doña Carmen Velasco Castro; suplente, don Armando Quintana Oviedo; adjunto primero, don Dionisio Monzón Montero; suplente, don Antonio Andrés Feijó; adjunto segundo, don Adrián Delgado Ramos; suplente, don Alberto Adrián García

Sección sexta. — GRUPO ESCOLAR PADRE MANJON. — Salas, 15

Presidente, don Manuel Sebastián García; suplente, don Manuel Giménez Luengo; adjunto primero, don Gaspar Herrera Herrera; suplente, don Martín Castrillo Martín; adjunto segundo, don Antonio Coca Girón; suplente, doña Purificación Alcalde González.

Sección séptima. —GRUPO ESCOLAR PADRE MANJON. — Salas, 15

Presidente, don Santiago Villanueva Santiago; suplente, don Emérito Albo Casado; adjunto primero, don Vicente Vadillo Escribá; suplente, don Rufino Alonso Hernández; adjunto segundo, don Félix González María; suplente, doña Isabel Albo Pastor.

Sección octava. — COLEGIO DE SAN JOSE. — San José, 1.

Presidente, don Francisco Sáiz Román; suplente, don Agapito Ibáñez Rodríguez; adjunto primero, don Esteban Castilla Aparicio; su-

(Pasa a la página siguiente)

COMPOSICION DE LAS MESAS ELECTORALES EN NUESTRA CIUDAD

(Viene de la página anteror)

plente. don Germán García Andrés; adjunto segundo, don Ignacio Urbaneja Terrados; suplente, don Juan García Báscones.

Sección novena. —ESCUELAS DEL BARRIO DE CORTES.

Presidente, don Juan Vallejo Pacheco; suplente, don Rufino Ciruelos García; adjunto primero, don Policarpo San Juan Cañas; suplente, don Valentín Gil García; adjunto segundo, don Basilio Ibeas Ballesteros; suplente, don Teodoro Bello Andrés.

DISTRITO OCTAVO

Sección primera. — ESCUELAS FORMACION PROFESIONAL. — Santa Ana.

Presidente, don Carlos Martínez García; suplente, don Emilio Grande Monero; adjunto primero, don Alipio Lastra Barrio; suplente, don Marcial García Bravo; adjunto segundo, Benedicto Alonso Arce: suplente, don Alfonso Fernández Moreno.

Sección segunda. — ESCUELA FORMACION PROFESIONAL. — Santa Ana.

Presidente, don Dionisio del Pino Arriba; suplente, don Eugenio Román Nebreda; adjunto primero, don Alejandro Huertas Arnáiz; suplente, don Higinio Hernández Herrero; adjunto segundo, don Alberto Alegre Sancho; suplente, don Agustín Alonso López.

Sección tercera. — INSTITUTO E. MEDIA FEMENINO. — Doctor Albiñana.

Presidente. don Nemesio González Elena; suplente, don Marcelino Santa Olalla Seguero; adjunto primero, don Fernando Camargo Torreglosa; suplente, don José Carmona Peña; adjunto segundo, don Mariano Alegre del Monte; suplente, don Francisco Alejo Fernández.

Sección cuarta. — COLEGIO PROTECCION MENORES. — La Castellana.

Presidente, don Julio Martínez Peña; suplente, don José Cano Pereda; adjunto primero, don Remigio García Crespo; suplente, don Juan Barceló Vera; adjunto segundo, don Luis González Paracuellos; suplente, don Isidoro González Igega.

Sección quinta. — OFICINA CAJA DE AHORROS M. — Hospital del Rey.

Presidente, D. Higinio Santamaría Torrecilla; suplente, don José Catalina Ortega; adjunto primero, don Jaime Juez Martínez; suplente, don José Luis Lanuerta Alogas; adjunto segundo, don Paulino García González; suplente, don Félix García Gutiérrez.

DISTRITO NOVENO

Sección primera. — GRUPO ESCOLAR RODRIGUEZ DE VALCARCEL. — Gamonal.

Presidente, don Juan Manrique Ruiz; suplente, don Vidal Marrín Marín; adjunto primero, don Erasmo Cuadrado Calvo; suplente don Julián Sagredo Frías; adjunto segundo, don Vidal Alonso de la Torre; suplente, don Daniel Andrés García

Sección segunda. — GRUPO ESCOLAR RODRIGUEZ DE VALCARCEL. — Gamonal.

Presidente, don Miguel Espinosa Rayón; suplente, don Vicente Palacios Cubillos adjunto primero, don Emiliano Bermejo Pinillo; suplente, don Juan Castilla Linares; adjunto segundo, don Virgilio Alonso González; suplente, don Dionisio García Arauzo.

Sección tercera. —GRUPO ESCOLAR RODRIGUEZ DE VALCARCEL. — Gamonal.

Presidente, don Fidel Quintana Gómez; suplente, don Eulogio Pérez Ortega; adjunto primero, don Ginés Duque Renuncio; suplente, don José A. Espinosa Armendáriz; adjunto segundo, don Vicente Arceredillo González; suplente, don Agustín Alvarez Martínez

Sección cuarta. – GRUPO ESCOLAR MARCELIANO SANTA MARIA. — Gamonal.

Presidente, don Irineo Carretón García; suplente, don Regino Clavero Hernando; adjunto primero, don Juan J. García Alonso; suplente. don José L. Gutiérrez Orcajo; adjunto segundo don Antonio Santamaría; suplente, don José Alonso Vegas.

Sección quinta. — GRUPO ESCOLAR MARCELIANO SANTA MARIA. — Gamonal.

Presidente, don Juan Robles Fernández; suplente, don Gonzalo Saiz Maté· adjunto primero, don Julio Calleja España; suplente, don Angel Díez Sancho; adjunto segundo, don Tomás Albillos de la Fuente; suplente. don Elías Albo López.

Sección sexta. — ESCUELAS DEL CAPISCOL. — Niños

Presidente, don Jesús Juarros Ortiz; suplente, don Amador Mayalde Ibáñez; adjunto primero, don Ignacio Arribas Díez; suplente, don Dionisio Blázquez Barba; adjunto segundo, don Pascasio Alcalá Monsalve; suplente don Elogio Alegre Conde

Sección séptima — ESCUELAS DE VILLAFRIA.— Niños.

Presidente, don José Díez Monedero; suplente, don Donato Gómez Gómez; adjunto primero, don José María Tuñón Revuelta; suplente don Cecilio Sagredo Burgos; adjunto segundo, don Eliseo Alvarez Monedero; suplente, don José M. Alvarez Monedero.

FABRICA DE PINTURAS

asociada a importante GRUPO INTERNACIONAL, con fábrica en España, marcas conocidas; en su programa de ampliación de su mercado nacional, desea ALMACENISTA del ramo, que quiera asumir la distribución de sus productos, en exclusiva. No exigiremos dejen de trabajar otras marcas de pinturas. Concederemos condiciones económicas excepcionales, en apoyo de su labor. Prestaremos nuestra colaboración para instruir sobre nuestros productos a su personal interesado. Escribir con detalles, indicando zonas que abarcan y organización de que disponen, al núm. 16.075. Balmes, 10. Barcelona-7.—Anuncios Gispert.

MINISTERIO DE AGRICULTURA
DIRECCION GENERAL DE COLONIZACION Y ORDENACION RURAL

SERVICIO NACIONAL DE CONCENTRACION PARCELARIA Y ORDENACION RURAL

AVISO

Acordada por Decreto de 15 de Julio de 1971, la concentración parcelaria en la zona de BASCUÑANA-CASTILDELGADO (Burgos), se anuncia que los trabajos de investigación de propietarios a efectos de concentración, darán comienzo el día 23 de Septiembre de 1971 y se prolongarán durante un período de treinta días hábiles.

Se requiere a los propietarios, arrendatarios, aparceros y en general a los cultivadores y titulares de cualquier derecho, para que dentro del indicado plazo presenten a los funcionarios del Servicio Nacional de Concentración Parcelaria y Ordenación Rural los títulos escritos en que funden su derecho y declaren, en todo caso, los gravámenes o situaciones jurídicas que afecten a sus fincas o derechos.

Se advierte que las fincas cuyos propietarios no aparecieran en este período serán consideradas como de desconocidos y se les dará el destino señalado por la ley de 8 de Noviembre de 1962. Igualmente se advierte que la falsedad de estas declaraciones dará lugar, con independencia de las sanciones penales, a la responsabilidad por daños y perjuicios que se deriven de dicha falsedad u omisión.

Los trabajos de concentración afectarán a la totalidad de las parcelas del término municipal de Bascuñana-Castildelgado, cuyo perímetro será, en principio, el del conjunto formado por los términos municipales de Bascuñana y de Castildelgado; por lo tanto los propietarios de las mismas deberán en su propio interés, además de hacer la declaración de sus parcelas, seguir el desarrollo de los trabajos de concentración para hacer valer sus derechos en el momento oportuno.

Se requiere también a cuantos actualmente utilizan aguas públicas, para que indiquen la finca o fincas que riegan con las mismas; así como si está inscrito el aprovechamiento en el Registro de la Comisaría de Aguas a su favor o al de otra persona; o en otro caso, fecha desde la que viene utilizando las aguas públicas, por sí o por sus causantes, acompañando en todo caso las pruebas que acrediten estas situaciones.

Burgos, 23 de Septiembre de 1971

El jefe de la Delegación, JOAQUIN RABINAL DE VAL.

COLEGIOS ELECTORALES, PARA LA VOTACION DEL MIERCOLES

Don Manuel Mateos Santamaría, juez municipal decano, presidente de la Junta Municipal del Censo Electoral de Burgos.

Hago sabe!: Que la Junta municipal del Censo Electoral de esta capital, cumpliendo el trámite prevenido en el artículo tercero del Decreto 1.906/1971 de 13 de Agosto, por el que se convocan elecciones de procuradores en Cortes representantes de la familia, se ha reunido en el día de hoy y ha designado, en la forma prevenida, los locales en que han de instalarse los colegios electorales para la elección de procuradores en Cortes de representación familiar.

DISTRITO ELECTORAL UNICO DE BURGOS

Distrito primero.—Sección primera, Diputación provincial, Espolón, 34; sección segunda, Cámara de Comercio, San Carlos, 1; sección tercera, Cámara de la Propiedad Urbana, Laín Calvo, 31.

Distrito segundo.—Sección primera, grupo escolar Generalísimo Franco, Vitoria, 33; sección segunda, Caja de Ahorros Municipal, Plaza de Santo Domingo de Guzmán, 7 (salón de actos); sección tercera, escuelas de Sanz Pastor (niños), número 2; sección cuarta, Delegación provincial de Información y Turismo, Plaza de Alonso Martínez, 7, bajo; sección quinta, escuelas de Sanz Pastor (niñas), número 2.

Distrito tercero. — Sección primera, Obras Públicas, sección transportes, Fernando Alvarez, 3; sección segunda, Escuela Profesional de Sindicatos, Plaza de Castilla; sección tercera, grupo escolar San Pedro de la Fuente, Villalón; sección cuarta, grupo escolar San Pedro de la Fuente, Villalón; sección quinta, escuelas de la barriada Juan Yagüe.

Distrito cuarto.—Sección primera, colegio de La Salle, Delicias, 2; sección segunda, colegio de La Salle, Delicias, 2; sección tercera, grupo escolar Hispano-Argentino, Arco del Pilar; sección cuarta, colegio de párvulos de San Julián, Hospital de los Ciegos, 21; sección quinta, colegio de párvulos de San Julián, Hospital de los Ciegos, 21.

Distrito quinto. — Sección primera, escuelas de Magisterio, calle Petronila Casado; sección segunda, ídem; sección tercera, ídem; sección cuarta, ídem; sección quinta, ídem; sección sexta, grupo escolar Generalísimo Franco, Vitoria, 33; sección séptima, grupo escolar Generalísimo Franco, Vitoria, 33; sección octava, escuelas Pío XII, de la Caja de Ahorros Municipal, avenida del General Yagüe; sección novena, escuelas Pío XII, de la Caja de Ahorros Municipal, Avenida del General Yagüe; sección 10, colegio Sagrada Familia, (Barriada Militar); sección 11, colegio Sagrada Familia (Barriada Militar); sección 12, escuelas Nuestra Señora de las Nieves (Barriada Illera); sección 13, grupo escolar Marceliano Santa María (Gamonal); sección 14, Escuela de niños de Villayuda.

Distrito sexto. — Sección primera, Delegación provincial de Sindicatos, San Pablo, 8; sección segunda, colegio MM. Concepcionistas, Miranda, 23; sección tercera, Academia de Derecho, Merced, 10; sección cuarta, Instituto Enseñanza Media femenino, Doctor Albiñana; sección quinta, Escuela Maestría Industrial, Madrid, 29; sección sexta, grupo escolar Padre Manjón, Salas, 15; sección séptima, Escuela Profesional de Comercio, Madrid, 37.

Distrito séptimo.—Sección primera, grupo escolar de la calle de San Pablo (entrada por Tinte); sección segunda, Instituto provincial de Higiene (paseo del Conde Vallellano); sección tercera, colegio de San José, calle de San José, 1; sección cuarta, grupo escolar de la calle de San Pablo; sección quinta, grupo escolar Padre Manjón, Salas, 15; sección sexta, grupo escolar Padre Manjón, Salas, 15; sección séptima, grupo escolar Padre Manjón, Salas, 15; sección octava, colegio de San José, calle de San José, 1; sección novena, escuelas del barrio de Cortes.

Distrito octavo. — Sección primera, Escuela de Formación Profesional, calle Santa Ana; sección segunda, Escuela Profesional, calle Santa Ana; sección tercera, Instituto de Enseñanza Media Femenino, Plaza del Doctor Albiñana; sección cuarta, Colegio de Protección de Menores, Paseo de la Castellana; sección quinta, oficina de la Caja de Ahorros Municipal (Hospital del Rey).

Distrito noveno. —Sección primera, grupo escolar Rodríguez de Valcárcel (Gamonal); sección segunda, ídem; sección tercera, ídem; sección cuarta, grupo escolar Marceliano Santa María (Gamonal); sección quinta, grupo escolar Marceliano Santa María (Gamonal); sección sexta, escuelas del Capiscol (niños); sección séptima, escuelas de niños de Villafría.

Burgos, 20 de Agosto de 1971. — *Manuel MATEOS SANTAMARIA.*

CALMANTE VITAMINADO
PEREZ GIMENEZ
la tableta que da bienestar

DELEGACION PROVINCIAL DE TRABAJO

Se concederá media jornada de permiso a los trabajadores con motivo de las elecciones a procuradores en Cortes, el miércoles

En cumplimiento de la Orden de 24 de Agosto de 1971, y tras el acuerdo preceptivo según la misma del Excmo. Sr. Gobernador civil de la provincia, esta Delegación dispone lo siguiente en relación con las elecciones convocadas para el próximo día 29:

1.º — Todas las empresas que desarrollan jornada partida en dos períodos de mañana y tarde respectivamente, vendrán obligadas a conceder a su personal permiso, ya sea de la totalidad de la mañana ya sea de la totalidad de la tarde, pudiendo distribuir según su conveniencia el personal que haya utilizar el permiso en uno u otro período.

2.º — Las empresas que realicen jornada continuada o trabajo a turnos vienen obligadas a conceder cuatro horas ininterrumpidas a todos aquellos trabajadores cuyo turno o jornada se desarrolle, en todo o en parte, entre las nueve y las diecinueve horas, pudiendo organizar al efecto las correspondientes tandas de trabajores para el permiso de las mencionadas cuatro horas.

3.º — Todos los permisos concedidos con motivo de la emisión del voto serán retribuídos sin merma alguna para los trabajadores.

4.º — Los turnos o jornadas de trabajo que terminen antes de las nueve de la mañana del día 29 o comiencen después de las diecinueve horas del mismo día, no quedan afectados por la presente disposición, debiendo desarrollarse normalmente

5.º — Las empresas concederán un permiso especial de toda la jornada a los trabajadores designados por la Junta Municipal del Censo como presidentes o adjuntos.

6.º Las empresas en su caso exigirán a los trabajadores la exhibición del certificado expedido por la mesa electoral a los efectos de acreditar el haber realizado la votación.

Lo que se hace público para general conocimiento y cumplimiento.
Burgos, a veinticinco de Septiembre de mil novecientos setenta y uno.

EL DELEGADO DE TRABAJO

Si usted piensa en
PISOS · APARTAMENTOS · OFICINAS
LOCALES COMERCIALES
infórmese en Avda. del Cid, 3.
BEYRE, S.A. garantía de construcción.

EL POR QUE DE LA AGRESIVIDAD

Considerada en su condición natural, esta característica humana es el motor que empuja a las sociedades en su enfrentamiento con el medio hostil. En definitiva, es un impulso benéfico, totalmente necesario. Pero la historia del hombre nos demuestra que esa tendencia natural, benigna, se convierte en muchas ocasiones en destrucción, en locura homicida. ¿Qué provoca esa transformación? Biólogos, sociólogos y psicólogos intentan hallar una respuesta a este interrogante, fundamental para conocer el destino de la Humanidad.

□ ■ □ ■ Por Leonardo VERGANI

Las primeras bases del estudio de los mecanismos que provocan la agresividad humana se cubrieron con relativa rapidez.

Existían puntos de referencia muy próximos y las semejanzas con el mundo animal permitían valerse de los avances de la zoología, y de la fisiología. La paleontología había descubierto los restos del primer simio carnívoro, el antrolopitoco africano, que había aprendido a emplear las armas, convirtiéndose en carnívoro y cazador. Gracias a este eslabón entre los antropomorfos y el hombre, los investigadores ascendían por la escala jerárquica de las especies. El funcionamiento de nuestra sociedad no era muy distinto al de las hormigas o los micos. Hasta un cierto punto, el hombre, el «mono desnudo» de Desmond Morris, actuaba con idénticos presupuestos que los animales.

Pero a partir de los avances iniciales, los investigadores se han encontrado con una auténtica jungla, prácticamente impenetrable, en la cual es cada vez más difícil progresar. Se dice que si no existiera la agresividad, nuestra especie no habría llegado a ser lo que es en la actualidad, ya que es un impulso primario de afirmación individual, consecuencia de lo que se llama el impulso de exploración. Según estas teorías, todo lo que el hombre ha alcanzado a través de un proceso de millones de años, es el resultado del empuje de la necesidad de autoafirmación, de supervivencia, de conquista. Nadie habría partido para América o para la Luna si le hubiese faltado el motor de la agresividad. El deseo de dominar el mundo exterior, de superar los obstáculos —escribe Anthony Storr— son necesidades innatas, del mismo tipo que el hambre y la sexualidad. Pero a diferencia de estas dos últimas necesidades, la agresividad carece de un ritmo biológico propio, y únicamente se presenta en el momento en que surgen dificultades para alcanzar lo deseado. Y a menudo, muy a menudo, la agresividad se convierte en agresión y violencia, con la esperanza de que estos métodos nos permitan conseguir lo que realmente deseamos. Un impulso biológicamente necesario y benigno puede convertirse en destrucción y locura homicida.

En definitiva, los investigadores se han encontrado con una enorme barrera divisoria que separaba una función útil de una función destructiva. De un lado de la barrera se encuentra la agresividad que permite imponernos, luchar contra las dificultades de la vida y, del otro, un desencadenamiento ciego de pasiones, una marcha inconsciente hacia la destrucción total. La motivación fundamental del impulso agresivo —que consiste en la necesidad de luchar contra la naturaleza hostil con el fin de afirmar la propia condición humana— se convierte en algo totalmente irracional.

Los investigadores han recurrido a todo tipo de disciplinas científicas para lograr superar esa barrera. Han pedido ayuda a la fisiología, a la psicología y al psicoanálisis. En esta nueva fase se ha logrado determinar que existe una parte del cerebro destinada a regular los impulsos emocionales, y que actúa por medio de un complicado mecanismo de dependencia con la certeza cerebral. Por medio de electrodos y sustancias químicas introducidas en el hipotálamo, el profesor Delgado, de nacionalidad española, gran especialista en la materia, ha conseguido controlar los impulsos agresivos de forma experimental.

LOS DOS MONOS

El profesor español confirmó sus teorías por medio de un experimento que consistió en frenar la embestida de un toro por medio de una sencilla presión sobre un radiotransistor. En el congreso de la Unesco, recientemente celebrado en París, el profesor Delgado expuso los resultados de un experimento de ciencia-ficción, realizado con dos monos, uno manso y otro dominante, encerrados en la misma jaula. En el hipotálamo del mono «malo» se había colocado un electrodo, que se accionaba por medio de una palanca colocada en el interior de la jaula. Bastaba con bajar la palanca para transformar a aquella fiera en un corderito asustado. El mono bueno asimiló rápidamente la forma de evitar los ataques. Cuando estaba a punto de sufrir un embite, bajaba la palanca y su rival se dulcificaba inmediatamente. El experimento del profesor Delgado tenía en sí algo de monstruoso: en una sociedad del futuro bastaría colocar electrodos en el cráneo humano para controlar a millones de personas, privándolas de su fuerza vital, reduciéndoles a meros seres pasivos. No obstante, había conseguido descubrir el lugar en que radica el centro de la violencia. Se había dado otro paso adelante.

En la marcha hacia los orígenes de los impulsos agresivos también participan los psicólogos. Para muchos de ellos, la agresividad y las frustraciones están íntimamente ligadas, en una relación de causa y efecto. Para estos hombres el campo de observación ha sido la vida infantil —igualmente utilizado por los psicoanalistas— por tratarse, en un cierto sentido, de un terreno virgen o incontaminado. El niño es esencialmente agresivo, a causa de su necesidad de explorar y comprender el ambiente que le rodea. Sus primeros años de vida le obligarán a soportar un gran número de frustraciones humillantes que son las que darán lugar al nacimiento de la violencia.

EL LLANTO DE PROTESTA

Normalmente son los adultos quienes deciden su horario de comidas, un horario que en muchas ocasiones no corresponde al ritmo de su apetito. Durante el período de destete, se ve obligado a modificar sus costumbres alimenticias sin poder rebelarse ante esta imposición. A medida que va creciendo, el niño se ve impedido a continuar su actividad exploratoria. No se deben romper los jarrones, los enchufes son peligrosos, ¡cuidado con la escalera!. Toda una serie de prohibiciones impiden el normal desarrollo de la psiques de los niños. Su dependencia con respecto a la madre es total —y todos sabemos que cuanto mayor es la dependencia de una persona, mayor es su agresividad— y este personaje puede llegar a convertirse en una figura tiránica contra la cual surgirá un sentimiento de venganza. Más adelante será necesario someterse a un código higiénico, a unas reglas de educación. Llegará el momento en que deberá abandonar su único medio de protesta, el llanto, haciéndole entender que es demasiado grande para llorar. El niño se rebelará, dando rienda suelta a sus reacciones agresivas, atacando a los animales, pegando a sus compañeros.

La cadena de frustraciones no termina en la primera infancia. La escuela impone algo, que en un primer momento —y tal vez durante toda la vida— parece inútil. Impone la inmovilidad y la atención: Algunos niños sublimarán sus impulsos agresivos, poniendo gran interés y esfuerzo por aprender para obtener un éxito gratificador. Otros, en cambio, se refugiarán en un rechazo igualmente agresivo, enfrentándose directamente con los educadores. Con la llegada de la adolescencia, los muchachos se encuentran con una nueva fuente de frustraciones: el tabú de la sexualidad.

LOS CHIVOS EXPIATORIOS

La represión social no deja de cebarse sobre el hombre, amenazando con sofocarlo. Una vez superada la infancia y la adolescencia, el hombre es víctima de una represesión detrás de otra: limitaciones de la propia libertad con el trabajo, en el que existen cada vez menos posibilidades de una afirmación personal, la dificultad para entablar relaciones personales en unas ciudades deshumanizadas, la consolidación de una ética del consumo que crea unas necesidades totalmente ficticias, cuya insatisfacción provoca enormes frustraciones y en consecuencia nuevos impulsos agresivos, la imposibilidad de canalizarlos hacia finalidades dignas y la aceptación forzosa de un sistema jerárquico que cada vez es más remoto y extraño.

A menudo, la sociedad intenta librarse de estos impulsos agresivos desplazándolos en otras direcciones. Legalmente existe la guerra, pero en caso de que no haya condiciones para que se produzca, se puede inventar un sustitutivo.

Los judíos de la Alemania nazi fueron los chivos expiatorios de una situación insostenible: víctimas liberatorias frustración colectiva no se quería confesar invención de grupos cuya extermin absolutamente ha provocado millones muertos. Los negros se constituyen un actual de este dispositivo mecanismo. La tragedia comunidad se difusamente en un aparecido reciente el que entre otras relaciona el incremento linchamientos que tuvo lugar modo entre ambos en los comarcas de los Estados-Unidos la reducción del algodón. Las pertenecientes a otra religión, hablan otra lengua, convertirse en un momento, en irreconciliables de con quienes hasta durante siglos. Esto podría explicar cómo el de escrúpulos, los enfrentamientos cidanos de diferentes etc. Y al mismo podría servir para entender los mecanismos utilizan ciertos para arrastrar a la población a que van en contra intereses sociales existen grupos diferencia.

Dos toros luchando, una estampa insuperable de agresividad... que teóricamente puede controlarse. — (Foto EFE)

Los niños van por primera vez a la escuela. Se inicia el proceso en que la sociedad reprimirá sistemáticamente las tendencias naturales de sus miembros más sanos. (Foto EFE)

Ex-prisioneros del campo de concentración de Austwitz en una conmemoración. La eliminación sistemática de grupos raciales y otras atrocidades cometidas por los nazis, superan todo lo. El rostro de estos hombres parece atestiguarlo. (Foto EFE).

LAS NACIONES UNIDAS

■ □ ■ Por Carlos MARTINEZ DE CAMPOS

El «Organismo de las Naciones Unidas» (O.N.U.), nació a raíz de la Segunda Guerra Mundial. En Moscú (1943) se celebraron las conversaciones - base; en Dumbarton Oaks (1944) se habló de su estructura, y en San Francisco de California (1945) se perfilaron los detalles y se firmó la Carta. El año pasado pues, el «Organismo» (u Organo) en cuestión cumplió un cuarto de siglo; y a fin de celebrar este importante aniversario, tuvo lugar una sesión extraordinaria, en la que, en vez de ensalzar a fondo la labor llevada a cabo, se oyeron casi sólo —o resaltaron sobre todos los restantes— unos discursos dedicados a enumerar las obras que la O.N.U. habría debido realizar si todo hubiera funcionado en proporción del entusiasmo de sus muchos componentes y a la inteligencia y laboriosidad de los ilustres personajes que se habían sucedido en el desempeño de su «secretaría general».

El señor U Thant, birmano, activo, diplomático perfecto y hombre de inteligencia privilegiada, fue el primero en reconocer que el resultado conseguido en los primeros cinco lustros de labor de la O.N.U. era insuficiente en relación a los proyectos iniciales. Y es curioso el hecho de que —en su crítica— él mismo concediera más importancia al sector socio-económico que al bélico, cuando, al fin y al cabo, para entenderse a fondo en cuestiones comerciales y políticas es lo primero no pelearse, no empuñar armas de guerra y limitarlo todo a discusiones cuyo tono ponga de relieve el buen deseo de aceptar lo justo y hasta de transigir ante lo razonable. Pero, con el deseo de mejorar lo socio-económico mundial o con la simple pretensión de que los conflictos se resuelvan pacíficamente, la discusión es imposible sin la presencia de quienes tengan los poderes suficientes para pronunciar la última voz, no en nombre del Gobierno, sino de su propia Nación. Para llegar a soluciones terminantes, el O.N.U. tendría que haber actuado como la S.A.L.T. (que se halla destinada a limitar los armamentos nucleares de los Estados Unidos y de la Unión Soviética), en la que, entre cada dos sesiones consecutivas de un período de trabajo, corre el tiempo necesario para que la respuesta esté aprobada por quien tenga el poder preciso para emitir un parecer irrevocable. Y esto, como es lógico, implica una revisión interna de la estructura y del sistema de trabajo del «Organo» aquí tratado.

De cincuenta y seis conflictos bolo-políticos que han estallado en el cuarto de siglo de existencia del ONU, poco más de una docena se han resuelto por su sola intervención. Con frecuencia, la nación amenazada (o simplemente descontenta) ha pedido auxilio a dicho «Organismo» como a quien tenía poderes suficientes para imponerse al agresor; pero en otras tantas ocasiones el litigio en cuestión ha quedado irresuelto. Aun admitiendo que la «Asamblea General» y el «Consejo de Seguridad» del O.N.U. actúen de un modo correctísimo e imparcial, el simple parecer sirve de poco. Me imagino el O.N.U. organizado y plenamente funcionando en 1936; y pienso —creo que sin equivocarme— que tras la muerte de José Calvo Sotelo o después de comenzado el Movimiento, ni el lado azul ni el rojo de la España torturada en esa fecha, hubieran cedido ante consejo o presión alguna. Y cada vez que leo noticias referentes a un conflicto entre naciones más o menos constituídas, pienso que, con más razones, la guerra entre ellas es difícil de evitar. En los casos graves, las propias partes en litigio son las únicas que pueden remediar la situación y soslayar el rompimiento. A lo sumo intervendrán con éxito los países que por razones obvias tengan la influencia moral precisa para asegurar la paz amenazada. A una república recién nacida —pongo por caso el emirato de Qatar (con 130.000 habitantes y 140 kilómetros de máxima diagonal)— sólo le interesa el O.N.U. si éste se presenta favorable. En todo otro caso mandará su propio impulso: su esperanza. Ni la guerra de Seis Días en Oriente Medio concluyó previo consejo o por amenaza alguna, ni la del Vietnam parece estarse terminando por el O.N.U. ni haya encontrado el medio de cortarla. La primera se acabó porque a Dayan le fueron suficientes los «seis días» para alcanzar su meta; y, en cuanto a la segunda se refiere, ha hecho falta el descontento político y moral de los estadounidenses para que el presidente Nixon se decidiera a orientar sus relaciones con Vietnam y China de un modo diferente. El conflicto entre India y Pakistán no es fácilmente remediable por ser opuestas y muy firmes las razones o argumentos que una y otro sustentan. En el mundo árabe, tampoco ha sido el ONU quien ha logrado, ni el inseguro entendimiento entre ciertas naciones importantes, ni los arreglos concernientes a alzamientos que la aprobación de todos no confirmara. El Rey Hussein y la «presidente» Golda Meir han recorrido el Mundo infructuosamente. La segunda ha intervenido en la conmemoración reciente de la fundación del O.N.U., sin más que para pronunciar un gran discurso sobre el fracaso de la magna Institución en cuanto se refiere a impedir una contienda. Los palestinos continúan —a pesar del ONU— en la insolucionable y triste situación en que quedaron al ser creada la República de Isael. Ningún país negro-africano ha conseguido el pleno apoyo que deseaba obtener del O.N.U. La cuestión racial se mantiene en auge. El Chad no ha disfrutado de un año de reposo. Formosa está en peligro a pesar del O.N.U. y casi en contra del parecer de este último. Ni Europa soluciona sus divergencias político-ideológicas, ni las magnas potencias —Estados Unidos, Unión Soviética y la República Popular de China— siguen más orientación que la que creen más conveniente para asegurar su predominio sobre los respectivos grupos de naciones coideológicas o colindantes. En fin, tampoco el O.N.U. fue el que impuso la famosa media vuelta de los cohetes rusos que se iban a instalar en la República cubana, ni intentó evitar a tiempo el montaje político de la propaganda que había de dirigir el «Che» Guevara, y que en mayor o menor grado ha influído sobre la orientación interna de varias naciones sud-americanas.

En resumen, el O.N.U. actual, dada su organización y métodos (o dada la imposibilidad en que se halla de imponer los sistemas políticos y las relaciones internacionales que cree más convenientes), rinde insuficientemente. No obstante, un ilustre diplomático que forma parte de él y ha sido miembro de la abolida «Sociedad de las Naciones (inmediata y posterior a la primera Guerra), ha hecho pública la idea de que, al igual que todo matrimonio realizado por conveniencias familiares o sólo personales, el O.N.U. actual se debe prolongar lo más posible y a tal efecto reforzar sus métodos y sus diversos reglamentos interiores. El ONU debe elaborar resoluciones de uso práctico y de cumplimiento realizable, y muchas tiene ya entre manos. No ha de olvidarse que, independientemente del encargo conferido al comité primero del Consejo de Seguridad (mantenimiento de la paz, información sobre armamento y estudios referentes al desarme), existe una comisión del Consejo Económico y Social (del O.N.U.) que se ocupa de estatutos femeninos, y otra que atiende a la lucha anti-droga y contra los narcóticos. Además, son parte del ya tantas veces mencionado «Organismo de las Naciones Unidas» sendas agencias internacionales para la «alimentación y producción agrícola» (F.A.O.), para el «cuidado y cultura de la juventud presente» (U.N.I.C.E.F.) y para la «ciencia y la cultura en general (UNESCO); y deben igualmente ser citadas las instituciones que se ocupan de la «Salud mundial» (W.H.O.), del «trabajo» (I.L.O.); de «finanzas» (I.F.C.); de «aviación civil» (I.C.A.O.); de «unión postal» (U.P.U.); de «telecomunicaciones» (ITU); la «salud mundial» (W.H.O.); del «servicio marítimo internacional» (I.M.C.O.), y del «comercio universal» (G.A.T.T.). Todo ello de interés extraordinario; y todo ello de importancia suficiente para que el O.N.U. siga progresando. Y que en ello están conformes los principales miembros del «Organo» tratado, lo demuestra la expresión de cuanto se refiere a exteriorizar los signos que recuerdan su presencia en nuestro mundo. El O.N.U. tiene ya «bandera» (a fin de señalar su imparcialismo estructural); tiene «medallas de oro» (que otorga a quienes las merecen); y tiene «cascos azules» (cuya misión es arbitrar sobre el terreno y aun impedir que se produzcan hechos opuestos a lo acordado conjuntamente en las grandes asambleas). Le falta, ahora, un himno institucional; y éste, según ya se asegura, se halla en plena gestación, interviniendo en su letra el literato W. H. Auden y en su composición Pablo Casals; figuras ambas, en literatura y música, de renombre universal. La obra en cuestión, será estrenada, con orquesta y coros, el 24 de Octubre próximo. Trátase del día en que anualmente el O.N.U. celebra un gran concierto musical. Mas, por desgracia, también se trata —según tantos aseguran— del único lugar y de las dos únicas horas de todo el año en que reina entre todas las naciones una paz inalterada por discursos, por radiogramas, por noticias alarmantes, por amenazas de contienda o por encuentros crueles y cruentos.

(ESPECIAL EFE)

Para algo están los pasos de cebra. Utilízalos, peatón, al cruzar la calzada; respéta l o s automovilista.

Las cosas que pasan

«QUINIENTAS PALABRAS» DE UN ELECTOR

★ ☆ ★ Por DATILE

AUNQUE los artículos que me he comprometido a escribir están concebidos como artículos de humor, yo quisiera que éste que ahora comienzo me saliese serio. No sé si lo conseguiré. Tampoco sé si logro mi propósito cuando pretendo escribirlo de humor. ¡Es tan difícil distinguir!

Quiero que este artículo resulte serio porque va a tratar de política y la política, por mucho humor que se le eche, siempre termina por ser algo muy serio. Escribiré sobre las elecciones a procuradores familiares en Cortes. Los candidatos pueden escribir quinientas palabras Casualmente mis artículos están calculados también en dicha cifra; serán pues las "quinientas palabras" de un elector.

Mi ventaja es que no tengo que presentarme a los lectores ni enumerar mis títulos, cargos desempeñados, número de hijos y demás datos de interés para el elector. Tampoco tengo por qué explicar mis ideas políticas ni mi programa para el caso de ser elegido. Y puedo ocultar mi edad. El candidato una vez expuesto lo anterior, ha consumido su crédito literario y poco más puede añadir. Es probable que si no es maestro en el arte de sintetizar se le agote el papel al llegar al número de hijos.

El propósito que me guía es ayudar a la opinión pública en la selección del candidato, en el caso de que siga desorientada después de haber leído toda la literatura electoral Por eso he pracurado resumir las siguientes normas, que son simples y sencillas.

Un señor de ideas muy conservadoras puede conceder tranquilamente su voto al candidato que mayor número de altos cargos públicos haya desempeñado. La presencia de éste en las Cortes se traduciría en una cierta garantía de continuidad

Para un elector progresista la decisión puede ser más difícil, pero sólo si no la medita. Creo que en caso de duda debería votar también por el candidato que mayor número de altos cargos públicos haya desempeñado, porque si los ha desempeñado y ya no los desempeña, el cese podría haber afectado a su manera de pensar.

La cuestión que ha de plantearse el elector indiferente es si prefiere figurar en la mayoría o en la minoría. Caso de decidirse por la primera tendrá que votar por el candidato que mayor número de altos cargos públicos haya desempeñado, que ya tiene asegurados los votos de conservadores y progresistas Si se inclina por la minoría daría su voto al candidato desconocido, el candidato que no ha desempeñado ningún cargo público ni intervenido en ningún programa de televisión

Caso de persistir aún las dudas, el elector masculino puede conceder cortésmente su voto a un candidato femenino. En cuanto a las electoras, lo más efectivo sera que elijan entre las fotografías de los candidatos; su fino instinto no puede engañarlas.

Al elector-candidato poco tengo que decirle Si no le convencen más las "quinientas palabras" de alguno de sus oponentes que vote por sí mismo con la conciencia bien tranquila, porque difícilmente podrá encontrarse mejor representado.

Respecto a mi propio voto ocurre como con el de cualquiera de ustedes, que aún no está decidido. Antes tendré que leer la propaganda de los candidatos y consultar las reglas y normas electorales que se dan en este artículo.

(Colaboración LOGOS)

Atención, Agricultores

El día 3 de Octubre, a las ONCE de la mañana

SE SUBASTARAN

doscientas hectáreas en diez parcelas colindantes en PADILLA DE ABAJO

Información.

FRANCISCO GONZALEZ MARTIN

Padilla de Abajo — Teléfono núm. 1

Según la revista "Oilgás"

HAN COMENZADO LAS OBRAS DEL GASEODUCTO DESDE AYOLUENGO A LA ZONA INDUSTRIAL DE BURGOS

España contará con campos rentables de gas natural

Madrid (Cifra).— En un futuro próximo se podrá contar con campos rentables de gas natural en España, según hacen prever las investigaciones petrolíferas que se llevan a cabo en nuestro país.

Esta previsión se contiene en un trabajo sobre la industria nacional del gas que aparece en el último número de la revista "Oilgás".

Actualmente existen en producción únicamente los pozos "Castillo I" y "Castillo II", en Vitoria, junto con el gas natural recuperado del campo petrolífero de la Lora (Burgos). Los primeros sirven a algunas industrias locales, y en cuanto al segundo, se están acometiendo ahora las obras de construcción de un gaseoducto desde Ayoluengo a la zona industrial de Burgos, para facilitar gas a la industria.

La producción del campo gasífero de Vitoria fue de 2,47 millones de metros cúbicos en 1968, 3,76 millones en 1969, y 1,75 el año pasado.

A estos campos nacionales hay que añadir, por un lado, el gas natural importado, por otro, los gases licuados del petróleo, y finalmente, el gas ciudad, que integran el conjunto de la industria española del gas.

La empresa "Gas Natural, S. A.", perteneciente a Catalana de Gas y Electricidad, Esso y diversos Bancos, es la única empresa española dedicada a la importanción de gas natural. Opera en la zona industrial de Barcelona, y su producción alcanzó en 1970, la cifra de 8.257,6 millones de termias y el número de clientes, 202.

Por su parte, "Butano", S. A., la empresa dedicada a la comercialización de los gases licuados de petróleo el año pasado, vendió 1,32 millones de toneladas, 157,435 toneladas más que el año anterior. Sus clientes, al finalizar 1970, sumaban 8,22 millones, para usos domésticos; 27.969 para usos industriales, 1,34 millones de cargas populares, y 3.406 de propano a granel.

Finalmente existen en el país, una veintena de empresas dedicadas a la fabricación de gas ciudad que sirven a 30 ciudades y la mitad pertenecen a Cataluña.

LEA VD SIEMPRE

DIARIO DE BURGOS

Nuevos precios de butano

En el "Boletín Oficial del Estado" de ayer, día 25, se publica una Orden del Ministerio de Hacienda por la que se fijan nuevos precios de venta al público para los gases butano y propano. Por lo que afecta a los productos más populares, el gas butano envasado en botella de 12,5 kilos la popular bombona de butano que viene vendiéndose al público al precio de 122 pesetas, la Orden ministerial fija el precio de 132 pesetas. Para la bombona de 35 kilos de gas propano cuyo precio anterior era de pesetas 297,50 el nuevo precio será de 314 pesetas. Enumera la Orden ministerial el resto de los precios tanto de propano a granel que se reduce sensiblemente como el de los distintos envases en los que se comercializa el gas butano. Los nuevos precios entran en vigor según el "B. O. del Estado" desde el momento de su publicidad, pero de hecho y para el público empezará a regir a partir de mañana, día 27, lunes.

- TOROS -

LAS CORRIDAS DE AYER

Guadalajara.—Primera de feria. Buena entrada. Preside la "Reina" de las fiestas, Ana María López de Letona, hija del ministro de Industria, que asiste a la corrida. Seis toros de los herederos de Carlos Núñez, desiguales y que dieron mal juego, a excepción del primero. Diego Puerta, ovación, dos orejas, petición de rabo y dos vueltas al ruedo en el que abrió plaza. En el cuarto, ovación dos orejas, petición de rabo y dos vueltas al anillo. Angel Teruel, aplausos en su primero y pitos en el otro. José Luis Parada escuchó un aviso en el tercero, no obstante lo cual fue ovacionado y dio la vuelta al ruedo. En el último no hizo nada y escuchó pitos.

—Córdoba. — Corrida de feria. Buena entrada. Toros de Lorenzo y Alejandro García, de Toledo (antes de Alipio Pérez Tabernero), que dieron buen juego, en general, sobre todo los tres últimos. "Curro" Rivera, ovación, una oreja, petición insistente de otra con bronca a la presidencia por no concederla y vuelta al ruedo. En el cuarto, ovación, una oreja y vuelta al ruedo. Al toro también se le dio la vuelta al ruedo, entre las protestas del público. Julián García, ovación, una oreja y vuelta en el segundo y ovación, dos orejas y dos vueltas al ruedo, en el quinto. Jaime González "El Puno", ovación, dos orejas y dos vueltas al ruedo en el tercero. Ovación, petición de oreja y vuelta en el último. Julián García salió a hombros.

—Vera (Almería). — Corrida de feria. Media entrada. Cuatro toros de César Moreno, manejables y otros dos (lidiados en tercero y sexto lugares), de Manuel Alvarez, broncos y difíciles. Miguel Márquez, ovación, petición de oreja y vuelta en el primero; aplausos en el tercero y gran ovación, dos orejas, petición de rabo y vuelta en el quinto. Antonio José Galán, aplausos en el segundo; dos orejas, rabo y vuelta en el cuarto y una oreja y vuelta en el último. Fue sacado a hombros.

—Munera (Alicante).—Corrida de rejoneo en plaza portátil. Lleno. Cuatro toros de Pérez de la Concha, bravos. El primero fue rejoneado en collera por los hermanos Angel y Rafael Peralta, que obtuvieron como premio las dos orejas del astado. En el segundo, Angel Peralta consiguió las dos orejas y el rabo de su oponente. En el tercero, Rafael Peralta se lució rejoneando. A la hora de matar se resintió de una lesión en el brazo y terminó con el toro su hermano Angel. Ovación, dos orejas y rabo. El cuarto fue rejoneado por los dos hermanos, que alcanzaron al final, como premio, las dos orejas del toro.

—Yecla (Murcia).—Corrida de rejoneo. Cuatro astados de Enrique Pérez de la Concha. El primero resultó muy difícil y los otros tres bravucones y aceptables. Lleno. En el primero actuaron en collera, Alvaro Domecq y José Samuel Lupi, que fueron premiados con las dos orejas de su oponente. En el segundo, Alvaro Domecq logró las dos orejas del astado. Lupi, en el tercero, ovación, dos orejas, rabo y vuelta. El cuarto fue rejoneado por Domecq y Lupi, que también lograron las dos orejas y el rabo del astado.

Borja (Zaragoza).—Media entrada. Cinco toros de Sánchez Arjona, bien presentados, que dieron excelente juego. La rejoneadora Antoñita Linares, que actuó en tercer lugar, fue premiada con las dos orejas de su oponente. En lidia ordinaria, Alfonso Pablo "El Norteño", ovación, dos orejas y vueltas en uno y dos orejas, rabo y vuelta en el otro. Jesús Gómez "El Alba", dos orejas y vuelta en su primero y gran ovación, dos orejas, rabo y salida a hombros en el último.

—La Algaba (Sevilla).—Corrida de feria. Media entrada. Pepín Vega, que tomó la alternativa en primer lugar, de manos de "Utrerita", triunfó en los dos que estoqueó. Dos orejas y vuelta en su primero y dos orejas, rabo y vuelta en el quinto. Diego Cadena, que también tomó la alternativa de manos de "Utrerita" escuchó un aviso en el toro de su doctorado. Al intentar descabellar fue alcanzado por el toro y pasó a la enfermería, donde se le apreció una herida contusa en la pierna derecha, a la altura de la cadera, de pronóstico reservado. El sexto toro de la tarde, que correspondía lidiar a Diego Cadena, no llegó a salir de los chiqueros por suspenderse la corrida por falta de visibilidad. "Utrerita", ovación, dos orejas y vuelta en el tercero y gran ovación, dos orejas, rabo y vuelta en el cuarto.

(Resumen de "Cifra").

CLASES INGLES

especiales para niños. Profesora diplomada Universidad de Cambridge.

Sanjurjo, 15. Telf. 203001.

MUJER: TUS HIJOS SON FUTUROS UNIVERSITARIOS
SI ELLOS PUDIERAN VOTAR, LO HARIAN POR REOL

...VOTA POR ELLOS

LA SEÑORA

DOÑA SUSANA GUTIERREZ RUIZ

(Viuda de Triana)

Falleció en el día de ayer, a los 85 años de edad, habiendo recibido los Santos Sacramentos y la Bendición de Su Santidad

(Q. E. P. D.)

Sus apenados hijos, doña María-Luisa (maestra nacional), doña María del Rosario, don César (funcionario del I. N. P.) y don Francisco (comandante Interventor); hijos políticos, doña Paula Noriega (viuda de A. Triana), don Mateo Gil (industrial), don Agustín Lázaro (teniente coronel de Intendencia), doña Mariana Pascual y doña Josefina Alvarez; nietos; hermanos, don Anastasio, doña Julia, doña Leonor y doña Nicolasa; sobrinos y demás familia

SUPLICAN oraciones por el eterno descanso del alma de la finada y la asistencia a las honras fúnebres que se celebrarán en la iglesia parroquial de Sasamón, HOY, día 26, a las CINCO Y MEDIA, seguidamente la conducción del cadáver al cementerio de dicha localidad, así como al funeral que se oficiará en Burgos (parroquia de La Anunciación de Nuestra Señora), mañana lunes, a las DIEZ Y MEDIA, actos piadosos por los que les anticipan las gracias.

VIVIA: PLAZA FRANCISCO SARMIENTO, 1.

Burgos, 26 de Septiembre de 1971

MAÑANA

lunes, a las 8,30 de la tarde, en el

CINE DUCAL

Calle Vitoria, 174. — Gamonal.

REOL quiere hablar a los burgaleses

¡ACUDID A ESCUCHARLE!

López Bravo llegó a Nueva York donde pronunciará un discurso ante la Asamblea de las NN. UU.

El ministro español de Comercio viaja a Washington para asistir a la reunión del Fondo monetario

Nueva York (Efe). — A las 3,30 (hora local) (20,30 h. e.), llegó hoy a Nueva York el ministro español de Asuntos Exteriores, don Gregorio López Bravo.

El ministro, a quien acompañaba el jefe de Asuntos generales del Gabinete Técnico de Asuntos Exteriores, don Máximo Cajal, presidirá la delegación española en la XXVI Asamblea General de las Naciones Unidas.

Al pie de la escalerilla del vuelo 951 de Iberia, esperaban al señor López Bravo e. embajador español en la ONU, don Jaime de Piniés; el embajador en Washington, don Jaime de Argüelles; el cónsul general en Nueva York, don Adolfo Martín Gamero y el embajador en Londres, marqués de Santa Cruz.

Durante su estancia en Nueva York, que se espera se prolongue por dos semanas, el ministro pronunciará un discurso ante los 130 miembros de la Asamblea General de la ONU, celebrará diversas entrevistas con sus colegas de otros países y asistirá a importantes reuniones.

MARCHA A WASHINGTON EL MINISTRO ESPAÑOL DE COMERCIO

Bogotá (Efe). — El ministro de Comercio de España, don Enrique Fontana Codina, viajó hoy desde esta capital hacia Washington, por vía aérea, con el objeto de asistir en la capital norteamericana a la reunión del Fondo monetario Internacional que se celebrará allí la semana próxima.

El señor Fontana Codina emprendió viaje a las diez (hora local) y en el aeropuerto Eldorado fue despedido por el embajador de España en Bogotá, don Joaquín Juste.

El ministro de Comercio español permaneció cuatro días en Bogotá, asistiendo en calidad de invitado especial a la VIII Reunión de Gobernadores latinoamericanos y de Filipinas ante el Fondo Monetario Internacional y el Banco Internacional de Reconstrucción y Fomento.

Si sientes a Burgos

Vota al burgalés
FELIX PEREZ

EMPRESA INTERNACIONAL

Precisa personal

AMBOS SEXOS

EXIGIMOS:

BUENA PRESENCIA.
DON DE GENTES.
PREFERIBLE VEHICULO.

OFRECEMOS:

INTERESANTES CONDICIONES ECONOMICAS.
POSIBILIDADES DE ASCENSO SEGUN VALIA.
PRESENTARSE, HORAS DE OFICINA DIAS 27 Y 28, EN HEROES DE LA DIVISION AZUL, 3, 4.º C.

Disolución del Parlamento belga

El Rey Balduino convoca además elecciones generales para Noviembre

Bruselas (Efe-UPI). — El Rey Balduino de Bélgica ha decidido disolver el Parlamento y convocar elecciones generales el 7 de Noviembre, anunció la noche pasada el primer ministro Gaston Eyskens.

Normalmente las elecciones deberían celebrarse en Mayo del año próximo, pero una disputa pública entre social-cristianos y socialistas puso el jueves en difícil situación al Gobierno de coalición que ya duraba tres años.

Esta ha sido la primera vez en la Historia de Bélgica como Estado independiente (en 1840), que se ha adoptado la solución de que el Gobierno pida al Rey la disolución del Parlamento como medio de resolver una crisis entre los partidos de la mayoría.

La consecuencia de esta solución es que el Gobierno belga podrá seguir promulgando decretos y tomando un cierto número de decisiones importantes sin tener que limitarse a arreglar lo que se llama «asuntos corrientes».

Por otra parte, y a pesar de que algunos artículos técnicos de la nueva Constitución belga no han sido aún votados por el Parlamento, las nuevas Cámaras no serán constituyentes, puesto que las Cámaras disueltas no han adoptado tal decisión.

El Parlamento belga se compone de dos Cámaras, la alta, o Senado, y la baja o Cámara de diputados.

Academia
CENTRO

Nixon salió hacia Alaska

Se entrevistará con Hiro Hito en gesto de "buena voluntad"

Primer acercamiento ruso-americano respecto al tratado de Berlín

Washington (Efe). — El presidente Nixon acompañado de su esposa, partió hoy para un viaje de tres días que culminará el domingo con una entrevista en Alaska con la familia imperial japonesa.

Nixon regresará el lunes a Washington y en su viaje visitará los Estados de Montana, Oregón y Washington.

La entrevista con el Emperador Hiro Hito, se califica como un gesto de "buena voluntad" destinado a reducir la tensión existente en las relaciones económicas y monetarias de los dos pases. La familia imperial japonesa hará escala en la base aérea de Elmendorf (Anchorage) en Alaska y en ruta hacia Europa. Conversará unas horas con la familia Nixon.

PENETRARON EN EL PALACION IMPERIAL

Tokio (Efe-Reuter). —Dos estudiantes izquierdistas arrojaron hoy una bomba de humo y penetraron de forma violenta en el Palacio imperial de Tokio, pero fueron detenidos inmediatamente, ha informado la Policía.

Otros dos estudiantes fueron también detenidos por los policías que guardaban las puertas de entrada. No se causo ningún daño en el Palacio.

Varios grupos de izquierda han anunciado manifestaciones, para el domingo como protesta por la visita del Emperador a siete países de Europa occidental lo que consideran un intento de crear nuevos convenios que acelerarían el militarismo japonés.

Unos 3.500 policías serán movilizados para defender a la pareja real.

ENTREVISTA ROGERS-GROMYKO

Nueva York (Efe).—El secretario de Estado norteamericano, William Rogers y el ministro de Asuntos Exteriores soviético, Andrel Gromyko, se entrevistaron anoche en esta ciudad en el primer acercamiento de ambos países para solucionar la disputa Este-Oeste sobre la interpretación del tratado de Berlín.

Rogers también preparó, según fuentes norteamericanas, la próxima visita del ministro soviético al presidente Nixon, que se celebrará el próximo miércoles en Washington.

Ambos ministros trabajaron en la eliminación del desacuerdo surgido entre Alemania Occidental y Alemania del Este sobre la interpretación y traducción del texto del acuerdo sobre Berlín, conseguido por los cuatro grandes hace menos de un mes.

Fuentes norteamericanas dijeron que aunque no espera una solución urgente a la disputa, los Estados Unidos confían que la Unión Soviética ceda a los ruegos de Alemania del Este para que ambas partes adopten unos términos flexibles sobre los accesos a Berlín.

Nuevo secuestro de "Sábado Gráfico"

Madrid (Logos).— Por orden del Juzgado Especial para delitos de Prensa, se ha secuestrado el número de "Sábado Gráfico", correspondiente a la semana actual. El motivo ha sido querella interpuesta por el Ministerio Fiscal por chistes de Summers.

Los transportistas de Sevilla y Segovia se niegan a pagar el aumento del canon de coincidencia

Sevilla (Cifra).— La crisis que actualmente se plantea en el transporte, ha sido el tema principal de la reunión celebrada por la Junta de Agrupaciones de empresarios de Transportes de Mercancías, al final de la cual, acordaron enviar la siguiente nota al sindicato nacional de Transportes y comunicaciones:

"Los transportistas sevillanos insisten clamorosamente en el acuerdo adoptado, en el seno del órgano central, de informar a los Ministerios de Hacienda y de Obras Públicas y a todo el Gobierno, que los transportistas no pueden hacer frente al pagó de las nuevas cuantías del canon de coincidencia. Por ello, seguirán ingresando este este impuesto en la cuantía que estaba establecido con anterioridad al aumento".

ACUERDO

Segovia (Cifra). — Los transportistas segovianos han decidido no abonar la diferencia en el aumento del 83 por ciento en el canon de coincidencia debido a la crisis económica por la que atraviesa el sector.

Llamando al teléfono 20-13-76 puedes inscribirte en la Hermandad de Donantes de Sangre de la Seguridad Social

Grupos de obreros disueltos por la fuerza pública en Pamplona

Pamplona (Logos).— Al mediodía de hoy, distintos pequeños grupos de obreros, se congregaron en las inmediaciones de Cuatro Vientos.

Al acudir la fuerza pública, además de algunas carreras, hubo resistencia con piedras, procedentes de un camión que las había descargado esta misma mañana.

Resultaron heridos dos guardias, uno de ellos con un esguince en el tobillo y el otro con golpe en el pecho, que posiblemente ha de interesar alguna costilla.

Han sido detenidas 11 personas, entre ellas dos muchachas jóvenes. A las cinco de la tarde volvió la normalidad.

BATALLA CAMPAL POR EL SEGUNDO AEROPUERTO DE TOKIO

Narita (Japón). — Una batalla campal se ha librado en el lugar en que se está construyendo el segundo aeropuerto de Tokio, al enfrentarse la policía y los manifestantes que se oponían a dicha construcción. Los oponentes a las obras eran estudiantes y granjeros y como resultado de la lucha murieron tres policías de los 5.000 que participaron en el sofocamiento. En la foto, un aspecto de la batalla entablada en medio de las gigantescas excavadoras que estaban trabajando en los terrenos adquiridos para terminar dicho aeropuerto. (Telefoto Cifra Gráfica)

FEDINE

El Excmo. Sr. Ministro de Relaciones Sindicales, oído el Comité Ejecutivo Sindical, ha nombrado una Comisión Gestora para la Dirección y Gobierno de la Federación Politécnica Española de Diplomados, constituída por:

PRESIDENTE: José Luis Mercado Segoviano.

VICEPRESIDENTE: Constantino Pérez Gascó.

SECRETARIO: Simón-R. Fernández Palacios.

INTERVENTOR: José A. Terrer Fernández.

TESORERO: Juan Antonio Caballero Reca.

Lo que se comunica para información y conocimiento de todos los miembros de la Federación incluídos en censo.

Madrid, 22 de Septiembre de 1971.

EN RIAZA

APARTAMENTOS A PAGAR EN 10 AÑOS

Se venden apartamentos con todo confort de estilo inimitable y maravillosas vistas, a muy pocos kilómetros de la estación de invierno «La Pinilla».

Dirigirse al Apartado de Correos núm. 8.413 ó al teléfono 257 02 17 ambos de Madrid. Para visitarlos en la propia urbanización de Sierra de Riaza, S. A.

Los Príncipes de España, en Cataluña

(Viene de primera pág.)

riada, y los mostraron fotografías de los efectos de las inundaciones. Don Juan Carlos se interesó especialmente por las cifras de pérdidas, y circunstancias en que se produjo la hecatombe.

Luego, los Príncipes y autoridades pasaron al salón Capitular del Ayuntamiento, donde el alcalde de Tarrasa dirigió a Sus Altezas palabras de agradecimiento por su presencia en esta ciudad.

El gobernador civil añadió que habían tomado algunas medidas de ayuda a las diversas industrias, y que se habían recibido en Tarrasa las primeras viviendas prefabricadas aportadas por el Ministerio de la Vivienda, para que en ellas puedan ser alojadas las familias afectadas por la riada.

Acto seguido, los Príncipes de España hicieron entrega de donativos de 25.000 pesetas cada uno y ajuares a siete de los damnificados que simbólicamente representaban a todos los que van a recibirlas también hoy mismo.

Después de entregar estos donativos el Príncipe se dirigió a los asistentes, que llenaban el salón particular, manifestando que se había trasladado desde Madrid para alentar y «para estar con vosotros en estos momentos de dolor y desesperación, y traer unas palabras de aliento y esperanza para los damnificados. Yo transmitiré al Jefe del Estado este testimonio que hoy vivo con vosotros y tened la seguridad de que el Gobierno estará, una vez más, con vosotros».

Sus Altezas Reales y autoridades se trasladaron más tarde al salón de la permanente, en donde se reunieron en sesión de trabajo con las comisiones y delegados sindicales, en las que intervinieron diversas personas, entre ellas el representante de trabajadores de la metalurgia, quien informó al Príncipe de la situación actual de los trabajadores afectados, asegurándole que todos estaban muy bien atendidos y satisfechos por la ayuda recibida.

Por su parte la Princesa Sofía departió con mujeres que se habían quedado sin hogar durante las inundaciones, a las que confortó con palabras de cariño y esperanza.

Después de otra reunión de trabajo, celebrada en el despacho de la Alcaldía, en la que los alcaldes de las poblaciones afectadas le informaron de los daños en vidas y bienes que se habían registrado en sus términos municipales, los Príncipes abandonaron el Ayuntamiento, en medio de constantes aplausos y vítores de la multitud que llenaba el arrabal de José Antonio. Los ilustres visitantes se dirigieron hacia la avenida del Caudillo, en donde inspeccionaron los solares en los que van a ser instaladas las viviendas provisionales destinadas a los damnificados. Luego la comitiva se dirigió a la carretera de Castellar, y desde el puente de la Riera de las Arenas pudieron observar los desperfectos causados en ambas márgenes de la misma.

Tras despedirse de las autoridades locales, los Príncipes y acompañantes se dirigieron a las localidades de Castellbell y Vilar, Pont de Vilumara y Manresa, para ver sobre el terreno los daños causados en aquel sector.

EN MANRESA

Sus Altezas Reales, tras ser informados por el alcalde de Manresa, de la magnitud de la catástrofe, se trasladaron a la localidad de Castellbel, donde las inundaciones causaron mayores estragos. En este punto del itinerario inspeccionaron detenidamente la factoría «Industrias Bures», seriamente dañada en sus instalaciones y maquinaria y cuyas pérdidas se estiman en varios centenares de millones, además de haber originado el paro de su plantilla laboral, que es de cerca de un millar de personas. Respecto a la situación económica de este personal, el director general de la factoría, aseguró a los Príncipes y a los obreros allí presentes que la empresa auxiliaría con todas sus posibilidades económicas al personal, garantizando de esta manera las medidas que en este sentido ha adoptado el Gobierno.

Los Príncipes departieron cordialmente con los vecinos, asegurándoles que no les faltaría la asistencia del Gobierno para remediar su situación.

Toda la población de Castellbell —unas dos mil personas— se congregó en torno a don Juan Carlos y doña Sofía para expresarles su gratitud con sentidas palabras por las pruebas de afecto y comprensión de que venían siendo objeto, tanto por la pérdida de trabajo como de vivienda.

El Príncipe de España correspondió a estas muestras afirmando que haría llegar, al Caudillo el más exacto conocimiento de las desgracias que habían ocasionado las inundaciones y podía prometer que todos los casos serían atendidos con espíritu de auténtica solidaridad humana, función en la que ya estaba actuando el Gobierno, cumpliendo así, las órdenes dictadas por el Jefe del Estado.

LOS PRINCIPES EN GERONA

Gerona (Cifra). — Los Príncipes de España, acompañados del capitán general de la IV Región Militar y otras personalidades han constatado personalmente esta noche las huellas dejadas por las inundaciones que el pasado lunes se registraron en diferentes puntos de las comarcas gerundenses.

Alrededor de las siete y cuarto los Príncipes de España llegaron a Figueras trasladándose a las zonas del «Rally» y «La Marca» en donde las aguas alcanzaron cotas de dos metros 35 centímetros de altura. Cuando un damnificado por las inundaciones les estaba relatando los pormenores de la tragedia, le sobrevino un desmayo y hasta que no se recuperó plenamente, los Príncipes han estado pendientes de su estado que por fortuna evolucionó satisfactoriamente.

En esta capital los Príncipes y acompañantes visitaron las obras en curso que se están llevando a cabo en el cauce del más peligroso de los ríos ciudadanos, el Onar, medidas tendentes a darle una mayor capacidad de desagüe y dragado.

En el Gobierno Civil se explicó a los Príncipes detenidamente el alcance y magnitud de los perjuicios causados en la provincia y capital de las pasadas trombas de agua. El Príncipe de España ha presidido una reunión de trabajo en el curso de la cual se pasó balance a las pérdidas, que ascienden a unos seiscientos millones de pesetas, entre obras de infraestructura, agricultura, vivienda, industria y comercio.

El Príncpe de España en breve parlamento ha prometido trasladar la petición de Gerona a Su Excelencia el Jefe del Estado.

GENEROSO GESTO

Barcelona (Cifra). — Los profesores franceses de la banda de música de Montpellier «L'Etoile Blue», al tener conocimiento de las trágicas inundaciones de Cataluña acordaron hacer entrega en favor de los damnificados, de las cantidades que debían percibir en concepto de gastos de viaje y de estancia en esta ciudad, para participar en el «IX Festival Internacional de Música».

PROXIMA VISITA DEL PRINCIPE A VALLADOLID

Valladolid (Cifra). — El Príncipe de España, don Juan Carlos de Borbón, llegará la próxima semana a esta ciudad, acompañado por los ministros del Ejército y del Aire, según informa el Gobierno Civil.

El motivo del viaje del Príncipe es asistir a las importantes maniobras militares que al día siguiente, jueves, llevarán a cabo, en determinada zona de la provincia vallisoletana, los ejércitos de Tierra y Aire.

Por una industria floreciente

Vota a Félix Pérez

CELEBRACION DE SAGRADAS ORDENES

El arzobispo de la Diócesis confirió ayer, a las diez de la mañana, en la capilla de la Facultad de Teología las sagradas Ordenes a los candidatos que se expresan:

SUBDIACONADO

De la diócesis de Calahorra, a don José Najarro Marino.

PRESBITERADO

De la Diócesis de Burgos, a don José Alonso García, don Angel Marino García Cuesta, don José González González, don Miguel González Martín, don Pablo Gutiérrez Peña, don Francisco Iglesias Escolar, don Juan José Pérez Solana, don José María Quintana Raigadas, don Luis Sabugo Martínez, don Jesús Sancho Lozano, don José Antonio Uzquiza Ruía y don Delfino Velasco Ortiz.

Finalizada la ceremonia el señor arzobispo predicó la homilía, dirigida principalmente a los nuevos sacerdotes y a sus familiares.

Trenes especiales a Madrid el 1.º de Octubre

(Viene de primera pág.)

EL COMITE EJECUTIVO SINDICAL SE ADHIERE AL HOMENAJE AL CAUDILLO

Madrid (Logos). — El Comité Ejecutivo Sindical, representación colegiada de la Organización Sindical española, ha tomado el acuerdo de adherirse al acto que en homenaje al Caudillo de España, Francisco Franco Bahamonde, ha sido convocado con ocasión del 35 aniversario de su exaltación a la Jefatura del Estado. Al formular esta adhesión ha tenido en cuenta los deseos manifestados por los trabajadores y empresarios a través de sus respectivos Consejos y Uniones y se ha hecho eco de aspiraciones que, inequívocamente, se habían dejado sentir entre los medios sindicales.

ADHESION DE LA CAMARA DE COMERCIO VALENCIANA

Valencia (Cifra).— Reunida en sesión extraordinaria la mesa de la Cámara Oficial de Comercio, Industria y Navegación, acordó, por unanimidad, transmitir su adhesión al Generalísimo Franco y participar en la manifestación que, con ocasión del XXXV aniversario de su exaltación a la Jefatura del Estado se celebrará en Madrid el próximo día 1.º de Octubre.

VENDO TELARES SEDEROS

24 telares de 120 c/m. ancho útil peine, dos cajones, maquinita para 10 marcos, pulsador trama óptico, paraurdimbres, eléctrico, equipados con plegadores, laminillas, marcos, lizos, lanzaderas, canillas. Precio interesante. Escribir al número 9966. — ROLDOS ANUNCIOS. — Vergara, 10. — BARCELONA-2.

EL ARZOBISPADO DE TOLEDO CEDE TERRENOS PARA UN COMPLEJO POLIDEPORTIVO, DE LA JUVENTUD

En Navarra, una pareja, después de su boda, marchará a Misiones

Toledo (Logos). — El Cardenal Primado, doctor Enrique y Tarancón en presencia de las autoridades toledanas y representaciones de la Delegación nacional de la Juventud, ha firmado las escrituras de cesión de un terreno propiedad del Arzobispado, con una superficie de 50.000 metros cuadrados para la construcción de un complejo polideportivo.

Al mismo tiempo estampó también su firma en el documento por el que se crea la fundación "Pla y Deniel", obra apostólica del Arzobispado de Toledo en colaboración con la Delegación nacional de la Juventud toledana.

En los terrenos cedidos por el Arzobispado se levantará el complejo deportivo que estará regido por un patronato, cuya administración tutela, organización, etc. le será encomendada a la Delegación de la Juventud. La cesión se considera sobre un plazo de 50 años y no podrá ser dedicada a otros fines que los consignados en las escrituras.

HOMENAJE A UN SACRISTAN

Bilbao (Logos). — Don Pedro Abrisqueta, de 68 años, casado y padre de dos hijos ha recibido un homenaje de la parroquia de Miravalles, de la que es sacristán desde hace 50 años. Jamás ha cobrado un sólo céntimo.

Según ha manifestado ni fuma ni bebe y su única debilidad son los pasteles.

En agradecimiento a su labor abnegada ha recibido un reloj de oro.

CONTRAERAN MATRIMONIO Y DESPUES A MISIONES

Pamplona (Logos). — El obispo auxiliar de Pamplona, monseñor Larrauri, bendecirá el próximo 10 de Octubre el enlace matrimonial de la señorita María Sagrario Beorlegui y don Pedro María Zaspe. Después de contraer matrimonio la pareja partirá como misioneros seglares a la localidad de Puerto Carmen de Putumayo, perteneciente a la prefectura apostólica de San Miguel de Sucumbica (Ecuador). Ambos misioneros seglares pertenecen a la A. M. S. (Asociación misionera seglar) y forman parte de un grupo de misioneros seglares integrado por otro matrimonio y dos jóvenes.

INCA

BURGOS

ANUNCIA

un nuevo curso de

Informática

de 150 horas, con prácticas de programación a cargo de

STIM

SE CITA A LOS ALUMNOS MATRICULADOS Y A CUANTOS PUEDA INTERESAR ESTE CURSO, A UNA REUNION PREVIA CON EL PROFESORADO DE "STIM", el próximo miércoles, día 29 a las doce del mediodía, en

ESCUELA DE TURISMO

Calle San Pablo, 25

MENSAJE DE PEKIN A SUS EMBAJADAS

(Viene de primera página)

El Departamento de Estado no ha confirmado el informe.

VUELVEN LOS "PENSAMIENTOS" A LAS ONDAS

Paris (Efe).—Después de una interrupción de 24 horas, los pensamientos del presidente Mao Tse Tung, han vuelto a abrir, durante las últimas horas, los programas informativos de Radio Pekín.

La suspensión de estas citas, puesta de relieve por radioescuchas japoneses, fue uno de los elementos que provocaron ciertas intrigas en Occidente sobre los eventuales acontecimientos políticos que podrían tener lugar en la República popular china y las inquietudes sobre la salud de Mao Tse Tung.

IMPORTANTE INDUSTRIA

precisa

MAQUINISTA DE OFFSET

Interesados dirigirse por escrito con pretensiones económicas e historial a Publicidad «Mentor». Apartado, 140 Burgos. (Registro O. Colocació núm. 2.126).

FALLO DEL PREMIO POETICO «ALFORJAS PARA LA POESIA», EN EL MILENARIO DE FERNAN GONZALEZ

Entre 102 concursantes han sido distinguidos Pedro Quintanilla y Carlos Murciano

Se otorgan otros siete de adjudicación directa

En la tarde de ayer se reunió en la sala de jueces del Ayuntamiento, el jurado nombrado para fallar los premios que convocó "Alforjas para la Poesía", y su director don Conrado Blanco, en concurso poético extraordinario, en honor del Conde Fernán González, con motivo de la conmemoración de su Milenario.

Los premios de designación directa eran seis y a ellos se aumenta uno más con la misma dotación de 50.000 pesetas cada uno, habiendo sido premiados don José María Pemán, don Gerardo Diego, don Ginés de Albareda, don Federico Muelas, don José García Nieto, don Manuel Alcántara y don Salvador Pérez Valiente.

Entre los 102 poemas presentados en la convocatoria extendida a todos los poetas de Lengua española, el jurado adjudicó los premios correspondientes, a los titulados "Desde la raíz del sentimiento", original de don Pedro Quintanilla Buey, y "Memoria de Fernán Castilla", del que es autor don Carlos Murciano, también dotados con 50.000 pesetas cada uno.

Del jurado formaban parte don Federico Trillo-Figueroa y Vázquez, gobernador civil y jefe provincial del Movimiento; don Pedro Carazo Carnicero, presidente de la Diputación; don Fernando Dancausa de Miguel, alcalde de la ciudad, y don José María Francés Gil, miembros de la comisión ejecutiva del Milenario de Fernán González, así como el director de la Institución "Fernán González", don Ismael García Rámila y el académico de la misma Fray Valentín de la Cruz, C. D.; el director y secretario de "Alforjas para la Poesía", don Conrado Blanco y don José Antonio Medrano, respectivamente, además de los siete poetas favorecidos con los premios de designación libre, y a título de lo cual formaban parte del Jurado.

La entrega de estos premios, en brillante corona poética y juegos florales, se efectuará en un teatro de esta ciudad el día 11 de Octubre, a las ocho de la tarde y actuará de mantenedor don José María Alfaro y Polanco, diplomático y escritor burgalés. En e lacto estarán representadas por medio de una corte de gentiles damas, todas las provincias de la antigua Castilla la Vieja. El día 13, los poetas de "Alforjas para la Poesía" y los galardonados, rendirán homenaje en Covarrubias ante la tumba del Primer Conde Soberano de Castilla.

CORDERO ASADO

Especialidad de

FIGON de ASADOS «CABORNERO»

(Final Autobús Gamonal)
SERVICIO A DOMICILIO
Teléfonos 209681 y 205937
Calle Vitoria 228

AYUDANTES

necesita

MORAL CAYUELA

CASTAÑARES (ROC. 2118)

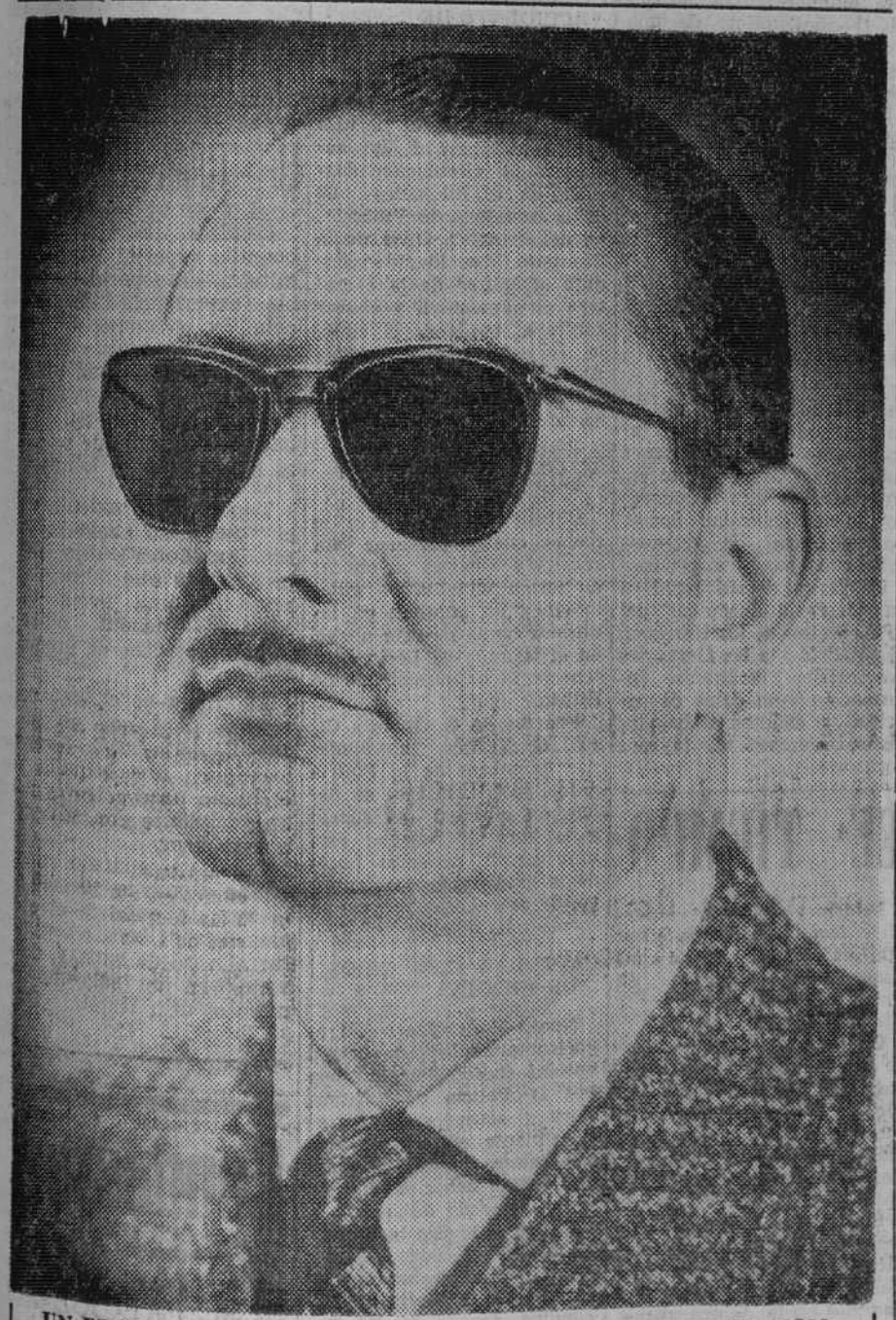

UN PROCURADOR POR EL TERCIO FAMILIAR DEBE SER UN HOMBRE DE GRAN CULTURA Y PROFUNDIDAD DE PENSAMIENTO, EL SABER HABLAR Y EXPONER ES ALGO MUY IMPORTANTE Y EL PESO ESPECIFICO DEL CANDIDATO, ASI COMO SUS RELACIONES SOCIALES, POLITICAS Y CULTURALES ES FUNDAMENTAL.

VOTA a Félix Pérez

TEXTILES MARIN

Ofrece su sección de artículos confeccionados en los tejidos más seletos

VESTIDOS - FALDAS
PANTALONES - TRENKAS
ABRIGOS - GABARDINAS

La moda más actual en prendas de Boutique y...

PRECIOS MAS BAJOS

RECUERDE nuestra gran sección de **Cortinajes, Tapicerías** y **Alfombras**
GRANDES SURTIDOS
con instalación rápida
y completamente **GRATIS**

Visite nuestro
GRAN CENTRO COMERCIAL
Amplio y moderno

TEXTILES MARIN

LA AUTOPISTA MAS ALTA DE ALEMANIA

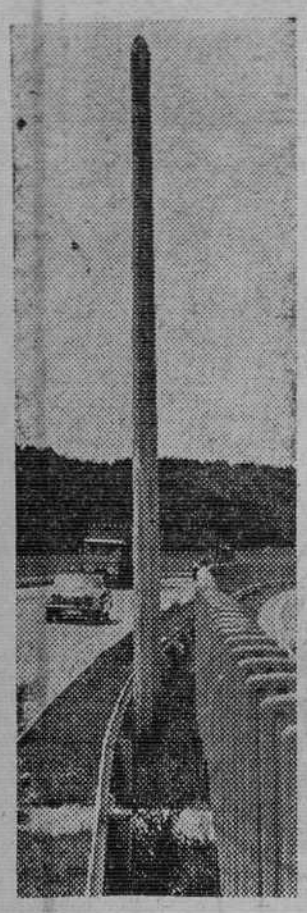

En el seto central de la autopista entre Stuttgart y Ulm, en un punto cercano a Hohenstadt, exactamente en el Schwäbische, Alb, se alza esta especie de obelisco que no todos los conductores saben qué significa. Se trata de una especie de monumento al punto más alto de las autopistas alemanas. Detenidas mediciones han dado 784,33 metros sobre el nivel del mar. — (Foto Fiel)

EMPRESA DE AMBITO NACIONAL

desea nombrar representantes para Burgos y siguientes localidades: Briviesca, Villadiego, Roa, Villarcayo, Aranda de Duero, Belorado, Sedano, Salas de los Infantes, Miranda de Ebro, Castrojeriz, Lerma. Preferentemente personas relacionadas con el ramo de la alimentación y hostelería. Atenderemos todas las solicitudes.

Interesados diríjanse al número 3.109, de CID, S. A. PUBLICIDAD, San Vicente, 81. VALENCIA-7.

NUEVOS PRECIOS PARA GASES LICUADOS DERIVADOS DEL PETROLEO

La botella de butano de 12,5 kilos se fija en 132 pesetas

Madrid (Cifra). — A partir de esta fecha, los precios para los usuarios de gases licuados derivados del petróleo, en el área del monopolio de petróleos serán los siguientes:

Gas butano, envasado en botellas, con carga neta de 12,5 kilos, 132 pesetas botella.

Gas propano, envasado en botellas con carga neta de 11 kilos, 116 pesetas botella

Gas propano comercial, contenido hasta el 95 por ciento, envasado en botellas con carga neta de 35 klos,. 314 pesetas botella

Gas propano desodorizado, exento de azufre, envasado en botellas, con carga neta de 11 kilos, 140,40 pesetas botella y envasado en botellas con carga neta de 35 kilos, 391 pesetas botella.

Estos precios se entienden para cargas de gas puestas en el domicilio del usuario.

Para los suministros de propano a granel:

El comercial con contenido hasta el 95 por ciento, para cantidades superiores a 10.000 kilos, 5 pesetas kilo; entre 5.000 y 10.000 kilos, 5,20; entre 2.500 y 5.000; 5,30; entre 1:000 y 2.500, 5,40; entre 500 y 1.000, 5,90 y para cantidades inferiores a 500 ilos, 6,40 pesetas kilo.

Gas propano metalúrgico, con contenido superior al 95 por 100.

Para cantidades superiores a 10.000 kilos, 5,20 pesetas kilo; entre 5.000 y 10.000 5,40; entre 2.500 y 5,000, 5,50; entre 1.000 y 2.500, 5,60; entre 60 y 1.000, 6,10 y para cantidades inferiores a 500 kilos, 6,60 pesetas kilo.

Gas propano desodorizado, exento de azufre:

Para cantidades superiores a 10.000 kilos, 7,20 pesetas kilo; entre 5.000 y 10,000, 7,40; entre 2.500 y 5.000, 7,50; entre 1.000 y 2.500, 7,6; entre 500 y 1.000, 8,10; y para cantidades inferiores a 500 kilos, 8,60 pesetas kilo.

Gas propano suministrado a los usuarios de instalaciones centralizadas y cuyo consumo es medido por contador, al precio de 8,76 pesetas kilo.

Estos precios se entienden para gas puesto sobre el tanque del usuario.

Para el gas destinado a las firmas envasadoras de botellas populares, 5,72 pesetas kilo, incluído el canon de 2 pesetas kilo.

Para las botellas populares, los precios serán:

Envases de carga neta de gas de más de 2 kilos, hasta 3 inclusive, 13,50 pesetas kilo; de más de un kilo hasta dos, 14,30; de más de 0,50 hasta un kilo, 17,80 y de hasta 0,50 kilos y menores, 21,30 pesetas kilo..

Envases populares tipo «camping» de 2,800 kilos, 37,80 pesetas unidad; de 0,500 kilos, 10,70; de 3 kilos, 40,50; de 2,500, 33,75; de 2,250, 30,40; de dos kilos, 28,60; de un kilo, 17,80; de 0,800 kilos, 14,25.

Para los cartuchos irrellenables; el de 200 gramos, 23,30; el de 320 gramos, 35,80 y el de 475 gramos 51,00 pesetas.

Mezcla propano - butano envasado en botellas con carga neta de 15 kilos con destino a auto-taxis a 10 pesetas kilo, incluído el canon de dos pesetas kilo; 150 pesetas botella.

Los precios establecidos para botellas tipo popular, tipo «camping» cartuchos y auto-taxis se entenderán sobre establecimientos de venta al detall o estaciones de servicio.

Así lo dispone una orden del Ministerio de Hacienda que inserta hoy el «Boletín Oficial del Estado».

Academia CENTRO

BORDADOS PARA PERSEPOLIS

París. — Con destino al Irán para la conmemoración del 2.500 aniversario de la fundación de la monarquía, la señora Catenne (izqda) y la señorita Vassiliki David terminan esta pieza en unos talleres parisienses. — (Telefoto Cifra Gráfica)

★ SUCESOS ☆

Madrid (Cifra). — Resumen de sucesos ocurridos en distintos puntos de España en el espacio de las últimas horas.

La Línea de la Concepción (Cádiz). — Pereció José Bernardo Mínguez Albor, de 67 años, al caer a un terraplén el automóvil que ocupaba.

Tarragona. — Fallecieron Félix Sainz Ibáñez, de 45 años y Josefina Salas Martínez, de la misma edad, ocupantes de un automóvil que chocó contra otros dos en término de Vandellós

Málaga. — Falleció en el acto Manuel Muñoz Muñoz, de 41 años, piloto de una bicicleta que fue arrollada por un automóvil en las cercanías de Vélez-Málaga.

Lérida. — Teresa Villarrubla Pujol, de 67 años, resultó muerta al ser atropellada por un automóvil en la carretera de Lérida a Puigcerdá.

ASALTO A UN BANCO

Lima. — Tres individuos armados de revólveres asaltaron ayer la sucursal del Banco de Crédito en el distrito de Brena y se llevaron quinientos mil soles. Efectuado el atraco huyeron en un cohe "Chevrolet" que estaba aparcado cerca de la sucursal bancaria.

UN MUERTO Y TRES HERIDOS GRAVES EN ACCIDENTE DE CIRCULACION

Olivenza Logos). — Una persona resultó muerta y tres más gravemente heridas a consecuencia de un accidente de circulación ocurrido en el kilómetro 60 de la carretera de Villanueva del Fresno a Oliva de la Frontera. El accidente se produjo al salirse de la carretera el automóvil y chocar contra el borde de la cuneta. Falleció en el acto doña Amalia Rodríguez, hermana política del conductor Rosendo Feijóo Alvarez

CHOQUE. CUATRO MUERTOS

Bilbao (Cifra). — Por lo menos cuatro personas han resultado muertas al chocar de forma violenta un automóvil y un autobús, en las últimas horas de esta noche, en el término de Derio, perteneciente al municipio de Bilbao.

Fuerzas de la Guardia Civxil de Tráfico, auxiliadas por miembros de la Policía municipal de Bilbao, se hallan en el lugar del suceso a la hora de redactar esta información, primeras horas de la madrugada del domingo. Se desconocen por el momento más detalles

CAPTURAN CIEN KILOS DE HEROINA

Nueva York (Efe). — Tres norteamericanos de origen italiano fueron detenidos hoy por la Policía de Nueva York y acusados de entrar ilegalmente en el país cien kilogramos de heroína pura que podían haber vendido en 40 millones de dólares.

La heroína, dijo la Policía viajó desde Génova Italia a Nueva York a bordo del trasatlántico "Raffaello" escondida dentro de las paredes y debajo de los asientos de un automóvil.

Agentes aduaneros del puerto de Nueva York descubrieron la droga el pasado miércoles cuando inspeccionaron el coche de forma rutinaria. Para poder detener a los traficantes, la Policía esperó a que éstos fueran a recoger el automóvil al puerto, lo que ocurrió esta mañana.

Los detenidos son Giuseppe Giacomazzo, de 35 años; D'Aloiso y Frank Rappa, estos dos de 30 años de edad.

La captura de esta enorme cantidad de drogas fue el segundo éxito para los aduaneros de Nueva York en una semana El domingo pasado encontraron otros cien ilogramos de heroina en un cohe que también llegó por barco, esta vez procedente de El Havre Francia

NUESTROS TELEFONOS:

Redacción 201280

Administración 207148

AYUDAS DEL MINISTERIO DE TRABAJO PARA LOS MAYORES DE 25 AÑOS QUE DESEEN ESTUDIAR EN LA UNIVERSIDAD

Madrid (Cifra). — La Dirección general de Promoción Social, del Ministerio de Trabajo, inicia la experimentación de un plan de ayuda a los trabajadores mayores de 25 años que accedan a las Facultades universitarias y a la sEscuelas Técnicas Superiores, en dos frentes de actividad. Por una parte, mediante la organización de cursos preparativos para las pruebas de acceso a la Universidad, a traves de la Gerencia Nacional del PPO., estos cursos se extenderán progresivamente a las Universidades laborales, a las Gerencias provinciales del PPO, a las escuelas sociales y a las escuelas de capacitación social. Por otra, con la convocatoria de doscientas becas para los trabajadores mayores de 25 años que vayan a matricularse en estos cursos de accesos organizados por el Ministerio de Trabajo, o que habiendo accedido ya a los estudios superiores, estén matriculados en la Facultad o en una Escuela Técnica Superior.

Con cargo al Fondo Nacional de Protección al Trabajo, la cuantía de estas becas es de 15.000 pesetas: para los trabajadores que sigan los cursos preparatorios de acceso y de 10.000 pesetas para los matriculados en una Facultad o Eescuela Técnica Superior. En ambos supuestos podrán recibir una ayuda complementaria de 5.000 pesetas mensuales durante el período lectivo, cuando la asistencia a los cursos preparatorios o a los centros superiores les obligue a reducir su jornada laboral. Tendrán derecho a tales ayudas los trabajadores mayores de 25 años que estén dados de alta y cotizando en la Seguridad Social, que carezcan de recursos suficientes para hacer frente a los gastos de sus estudios. La Gerencia Nacional del PPO, Breton de los Herreros, 41, Madrid-3 y las Gerencias provinciales facilitarán información y modelos de solicitud a cuantos trabajadores se interesen por la convocatoria.

EL TIEMPO

Madrid. —Informa el Servicio Meteorológico Nacional que en la noche pasada continuaron los chubascos en forma débil.

Tiempo probable:

Continuará el cielo nuboso con chubascos en Baleares. Habrá nubosidad variable en Cataluña, Levante, Sureste, Estrecho y Canarias. Cielo poco nuboso o despejado en las demás regiones.

Son de esperar, nieblas de madrugada en Galicia, Cantábrico, Centro y cabeceras del Ebro y Duero No habrá cambios en las temperaturas Es de esperar algún aumento de la nubosidad al final del día en Galicia, con alguna precipitación posterior en el Cantábrico.

Temperaturas extremas:

Máxima 31 grados en Córdoba.

Mínima de 6 grados en Soria.

EL "FUMA-BEBE"

Londres (Efe). — Una boquilla especial que permite a su usuario la doble experiencia del alcohol y el humo de un cigarrillo al mismo tiempo, fue condenada hoy por un experto en la Conferencia Mundial del Tabaco y la Salud que se está celebrando en Londres.

Ton Hurst presidente de la ""Sociedad nacional de no fumadores", dijo que la empresa que fabrica el aparato —una firma de whisky— deberá dejar inmediatametne de producirlo.

El "fuma-bebe" está diseñado para que un cigarrillo de la boca o levanlocado en una boquilla y el humo pase a través de un recipiente con whisky u otro licor.

Con este aparato, uno puede fumar y beber a la vez sin quitarse el cigarrillo de l boca o levantar el vaso de whisky, dos vicios en un sólo movimiento, dijo Hurst.

POR SOLO

100.000 Ptas. de entrada y 2.200 al mes

¡¡AL FIN!!

Puede Vd. ser propietario de un magnífico piso en Avenida Santa Bárbara núm. 20 (Junto Parque Artillería).

Con calefacción y agua caliente central, sol todo el día y muchas comodidades más... y además

UN VIAJE A MALLORCA CON ESTANCIA INCLUIDA PARA DOS PERSONAS

Visítenos y nos lo agradecerá

ALGESA, S. A.

Avenida Santa Bárbara núm. 20, 2.º
(Junto Parque Artillería)

Atenderemos su visita incluso sábados y domingos.

Conductor

con carnet de primera

SE PRECISA

Presentarse

COMERCIAL DE ELECTRICIDAD

San José, 7

(R. O. C. 2.130)

Teatro y cine

CRONICA DE CINE

PLEITOS.-RECAUDACIONES SUPERCENTENARIAS.-GUATEQUES

Por JORDAN

Andrés Pajares, el popular cómico, acaba de ganar un pleito ante la Magistratura del Trabajo contra el llamado consejero delegado de la productora "Andalucía Films, S. A.", don Antonio Díaz Quesada. Es éste el tercer pleito que la misma marca cinematográfica enfrenta en pocos meses Los precedentes fueron suscitados por la actriz Maribel Marín y por los guionistas de "Cesta y Puntos" el popular tema de T. V. E. trasladado al cine.

Lo más sabroso del caso es que todos estos pleitos que, uno tras otro pierde el susodicho "cineísta", toman cuerpo... ¡sin que "Andalucía Films" haya realizado ni siquiera un film corto, ni cumplido un sólo contrato de "exclusiva"!

El daño que esta picaresca cinematográfica ha causado y sigue causando al cine español es incalculable. No sólo quebrantan prestigios de honestos profesionales, a los que entretienen por pura vanidad, sino que enturbian el clima de las relaciones contractuales y echan sobre la familia cinematográfica —no muy bien avenida a veces— espesas y equívocas nubes de maloliente crítica.

Cuatro películas garantizaba a Andres Pajares, en dos años, el "productor" precitado. Y hasta poder litigar, Pajares tuvo que esperar demasiados meses. Con Maribel Martín, sucedió lo mismo agravado, quizá, porque, durante el tiempo de su ostracismo se convirtió, de mocita, en una mujer hecha y derecha, lo que, evidentemente, influyó en sus rumbos profesionales.

Así está, a estas alturas, el cine español. Y contra todo ésto, no se ha inventado detergente que valga...

Según recientes estadísticas, los espectadores de cine disminuyen en todas las salas de proyección españolas. El fenómeno no es a escala nacional, sino mundial. Cada día, la gente va menos al cine. Porque las costumbres evolucionan, porque el nivel y la exigencia crítica aumentan. Porque aquilatamos cada vez más y, por lo tanto, no nos movemos de casa si no es "a tiro hecho", para conocer un film "realmente interesante". Quiero subrayarlo así. Porque no pienso, ni pensaré nunca, que la TV., a excepción de contadísimos acontecimientos, reste público más que a las películas que no cuentan, ni sirven ni importan

En el año 1970, en España, se ha registrado un descenso de espectadores cinematográficos de treinta y tres millones, con respecto al año anterior. Lo que no se ha dicho es que el número de salas de proyección ha disminuído también, por razones económicas y entre ellas, por razones fiscales... Y por razones de competencia, porque en esta estadística no se cuenta el público de las salas privadas o sin taquilla abierta

Las recaudaciones, sin embargo, subieron en ciento ochenta millones sobre el año 69. Es fácil deducir que, debido al "reajuste" de precios en los cines. Somos, pues, menos, pero pagamos más. Cara al exhibidor, no hay problema inmediato. Cara al futuro, sí lo hay y hay que preverlo. Y conste que no confío que la solución esté ni en la TV ni en las "cassettes"..

Tres resonantes sucesos teatrales, que han cubierto, en Madrid, la efemérides de un año seguido de representaciones en el cartel de estreno, van a ser convertidos —o así se pretende —en películas. Se trata de "La casa de las chivas", cuyo rodaje comenzó el lunes; "Juegos de sociedad", pendiente de un acuerdo de coproducción con la Argentina y "Olvida los tambores" por la que se ha interesado Pedro Massó.

Cuando se dice, irreflexivamente, que hay crisis de temas en el cine, suele pasarse por alto la cantera teatral que podemos calificar de "seria". A las comedietas burlescas, a los alegres sainetes se llega con facilidad. Pero las obras que tienen "algo adentro" intimidan más a los señores productores, no sé por qué. Quizá porque ni siquiera van a verlas...

"Olvida los tambores", "Juegos de sociedad", "La casa de las chivas" han demostrado que el público de Madrid, que lleva mucho arrastre de público provinciano, se interesa por conflictos humanos, valientes y actuales. Aunque no abuden, cada año pueden encontrarse en los escenarios de Madrid y Barcelona, tres o cuatro piezas que sirvan de base a sendas películas de buen nivel. ¿Vamos a romper la rutina, señores productores, a arriesgarnos un poquito más a cambio de una calidad garantizada y a llevar a la pantalla aquellas obras teatrales que lo merezcan? Y si puede ser, rápidamente, sin esperar a que se conviertan en supercentenarias...

Ya tenía ganas de que terminase el veraneo oficial. No por pura envidia, porque, disfrutándolo tempranamente, haya tenido que estar durante Agosto y Septiembre convertido en puro espectador, sino porque, como soy lector de gran número de periódicos, ilustrados o sin ilustrar, empezaba a revolverme el estómago, con permiso, ver, un día y otro, una semana tras otra ,a nuestros "famosos" —o los que creen serlo— jugando a los "play boys", moviendo el esqueleto, disfrazándose de máscara e imitando a la "high life" de Italia y de Francia, en nuestra Costa del Sol

Es maravilloso pensar que nuestros "famosos", astros y estrellas que, artísticamente, descuidan ponerse a nivel de los nombres internacionales, se dan una maña tremenda para seguir sus "shows" sus extravagancias y sus descarríos nocturnos y diurnos. Pienso que tienen, por supuesto, derecho. Lo que, personalmente, me fastidia, y me consta que revienta a muchísima gente, es verles, semana tras semana, en un inaguantable escenario de frivolidad excéntrica, alardear de una fama que, a lo peor, no tienen y de un dinero que, a lo peor, les falta...

ANA MARIA VIDAL:

«NO HAGO CINE PORQUE NO SOY GUAPA»

«En España, este medio se fija en la belleza Giuletta Massina no triunfaría aquí»

- Empezó a trabajar a los 16 años como profesional, y de meritoria a los 12
- Desde entonces ha intervenido en unas 100 obras, entre Teatro y TV

Las dichosas prisas de los actores nos obligan a iniciar una charla contra reloj con Ana María Vidal. Sólo tenemos unos minutos y hay que aprovecharlos.

A los 16 años comencé a trabajar profesionalmente en el teatro, aunque a los 12 años trabajé como meritorio.

—¿Alguno de tus antepasados ha sido artista?

—Nadie.

—¿Cómo se te ocurrió ser actriz?

—De repente, de pequeña, comencé con esa manía, y hasta que no me salí con la mía no paré. En el colegio hacía funciones después fui a la Escuela de Arte Dramático, desde los 12 hasta los 15 años.

—Aproximadamente, ¿cuántas obras de teatro has representado hasta ahora?

—Con las que he hecho en Televisión pasan de las 100 obras, entre Estudio 7 y comedias estrenadas.

—¿De cuál de ellas has quedado más satisfecha?

—Nunca me quedo satisfecha de todo lo que hago. Poodría ser El zapatero prodigioso», «Enseñar a un sinvergüenza», de Paso; «Tres testigos», de Pemán, y ésta que estoy representando en el Arlequín «Juegos de medianoche». En Televisión «La herida del tiempo», «La alondra baja», «Eugenia de Montijo». La gente se acuerda de la primera obra que hice como protagonista en televisión «Bu-bú». Empecé al mismo tiempo en Televisión y en Teatro.

EL TEATRO ES LA BASE

—¿Te consideras de las mejores actrices que tenemos en España?

—Eso es mucho decir. Me considero una actriz.

Ana María responde discretamente a todas las preguntas. Su éxito no se le ha subido más allá de la cabeza. Es consciente de sus defectos y virtudes. No se inmuta por ello.

—¿Qué prefieres: teatro, cine, televisión?

—De cine he hecho muy poco, no te puedo hablar. He trabajado en dos películas. Me parece muy divertido. Aunque es igual, es distinto. El teatro es la base, lo principal para un actor. La televisión me ha dado popularidad. La televisión es quien ha promocionado más al teatro. La gente ha tenido más inquietud por conocer el teatro.

—¿Por qué has hecho poco cine?

—No soy bella, eso para empezar. Soy una mujer normal, una actriz. No me he preocupado de hacer cine excesivamente. El cine español se fija más en personas guapas, Giuletta Massina, por ejemplo, si hubiera nacido aquí, no sería importante. En cambio, en su país es un monstruo. Las hermanas Gutiérrez Caba son unas de las mejores actrices de España, y no hacen apenas cine.

VIDA DURA LA DE ACTRIZ

—¿Existen celos profesionales entre tu marido y tú?

—No, en absoluto, al revés. Eso es una tontería en el matrimonino. Hemos trabajado siempre separados, es él quien me lleva todo, se encarga del dinero, de todos esos jaleos. Quizás se ha despreocupado de su carrera por llevarme a mí.

—¿A quién eligirías como intérprete masculino?

—Me gusta mucho Richard Burton, y el protagonista de «El Graduado», Dustin Hoffman.

—¿Coincide tu horario de trabajo con el de tu marido?

—Si, más o menos, como somos actores ambos. Hubiera sido fatal que me hubiese casado con un no actor.

—¿Cuáles son tus gustos particulares?

—Estar en casa con mi hijo, pero tengo poco tiempo En esta profesión el horario es una lata. A veces veo a mi hijo ya dormido. La gente ve la parte bonita, dice «hay que ver cómo viven, se levantan a las doce ..».

Ana María Vidal está casada con Vicente Haro, también actor. Tiene un hijo de cuatro años, de quien tiene un dibujo en su camerino.

—Cada vez que viene aquí mi hijo se vuelve loco. Todo su afán es que lo pongan en un marco.

Cortamos la entrevista con la misma rapidez que la iniciamos. Ana María es reclamada para salir inmediatamente al escenario. — (Hispania Press).

E. R. ALBARRAN

POR PRIMERA VEZ...

LIZ TAYLOR CONFIESA SU GRAN SECRETO: LA FELICIDAD

Liz, abuelita Liz, mamá Liz, esposa Liz. Una gran señora con dos "Oscar" Con una intensa vida social. Con un hijo de 19 años que la ha convertido en abuela, con un marido, tan famoso como ella, igual de exigente. Y los dos viven felices. Los dos prefieren estar juntos, pelear juntos, vivir juntos. Y se aman.

Richard, gruñón habitual, impetuoso, genio vivo. Liz, niña mimada, vida sentimental agitada. han encontrado el equilibrio.

¿Secreto de esa felicidad? ¿Cómo se las arregla Liz? Ella, ahora, cuenta cosas de su "Dick".

—Sí, ya sé. Llega Dick, rompe vajillas, grita cual energúmeno, su aullido retumba en toda la casa. Yo sigo ahí, en mi puesto. Siempre fiel.

Los chismes de Hollywood, comadres, etc. Ocho años juntos. Increíble...

—Tengo un triunfo. No lo confesé nunca, pero hoy...

Liz está en vena. Sonriente, feliz, enamorada, dispuesta a hablar. Y confiesa...

—Normalmente Dick decide todo. El es así, y así lo tomo. Me aconseja en muchas cosas y a veces sé que se equivoca, pero es igual. Son asuntos sin demasiada importancia. A la hora de la verdad, sé que lo hace bien...

Sin embargo, hay un pero...

—Mi ropa en deshabille. Ahí soy yo quien decide por completo. Tengo mis sastres especiales, mis tiendas... Y ahí no admito ninguna intromisión. Soy yo quien decide. Y Dick lo acepta. Más aún: Me he dado cuenta de que ahí radica el éxito. Como tomo pocas decisiones, él las acepta entusiasmado.

Entusiasmo el que pone Liz al hablar de Burton.

—Burton, como buen galés, gusta de lo exquisito. De eso no hay duda. Sé que le gusta lo sugestivo. Y ahí le venzo en toda la línea. Es la gran victoria de nuestra intimidad. Es nuestra arma más fuerte para mantenernos unidos...

Y cuando Liz cambia el color de sus cabellos, o las joyas, o las comidas.

Ahí, en esa vida hogareña, en ese hermoso secreto, compartido entre dos enamorados, Liz ha ganado la gran batalla. Ocho años juntos, lo que parecía imposible, dado el carácter de ambos.

Es la misma victoria, por distintos medios, conseguida por Liz en su vida profesional.

Cualquiera lo diría... — (SUNC).

(Desde Los Angeles)

Anuncios por PALABRAS

Estos anuncios se reciben en nuestra Administración (Calle San Pedro Cardeña, 34, teléfono 207148 y delegación Vitoria, 13), de NUEVE Y MEDIA de la mañana a UNA Y MEDIA de la tarde y de CUATRO a SEIS Y MEDIA de la tarde, así como en todas las agencias de publicidad.

PRECIO: 20 pesetas hasta diez palabras. Cada palabra más, 2 pesetas.

Alquileres

SE ARRIENDA piso Informes. Teléf 207734 Horas oficina

ALQUILO piso, calle Carmen 4. Informes teléfono 208724

PISOS en alquiler 1.750 Ptas., en Carretera de Villimar número 13 Informes: portería

SE ALQUILA piso céntrico de 4 habitaciones. Calefacción. Ascensor. Llamar teléfono 202847

ALQUILO piso a estudiantes, amueblado, económico. Telf. 209700.

ALQUILO habitación dos camas. Calefacción. Informes: Telf 206699.

ARRIENDO o vendo piso, con facilidades de pago. Razón: San Francisco, 11, bajo.

SE ALQUILA piso. General Vigón, s/n. Edificio Otamendi. Razón: portería.

NECESITO piso amueblado, con calefacción central y teléfono. Razón: Teléfono 202574.

ALQUILO pisos con muebles y sin ellos Cantero. Concepción, 2.

ARRIENDO habitación para señora o señorita, pensión completa o derecho a cocina. Calle San Francisco. número 151, piso bajo, letra D Burgos.

AVENIDA del Generalísimo, piso muy amplio, ocho habitaciones, calefacción. Teléfono: 204066

PISO 3 habitaciones, frente cines Gamonal. Razón: Avenida Generalísimo, 11, 4.º, Dcha.

ALQUILO piso para estudiantes, todas comodidades. Telf. 206699

ALQUILASE piso pequeño, amueblado, estrenar, a estudiantes. Teléfono: 204678.

NECESITO piso céntrico sin muebles, calefacción central, mínimo 5 habitaciones. Ofertas Telfs.: 204438 y 208808.

EN MADRID necesito piso alquilado sin amueblar. Telf. 200523, ó calle Vitoria, 115 bis, 5.º. D.

PISITO amueblado, junto polígono docente. Teléfono: 207079.

SE ALQUILA piso amueblado, dos o tres señoritas Telf. 209282.

SE ARRIENDAN 5 viviendas, con agua potable, económicas. Barrio Capiscol. Camino Viejo Villayuda. Frente Azucarera.

ALQUILO piso céntrico, amueblado, confortable. 202529.

NECESITO local zona Gamonal, 300 m2., aproximadamente, con electricidad, agua y desagüe. Escribir características y renta. Apartado 534. Valladolid

ALQUILO piso céntrico, amueblado. Teléfono: 208317.

ALQUILO piso amueblado. Melchor Prieto, núm. 16, 3.º, H. Informes de 4 a 7.

SE ALQUILA piso. Calle Madrid, núm. 70, 2.º, B.

ALQUILO piso amueblado, muy céntrico, temporada. Telf. 201884.

ALQUILO piso amueblado, muy céntrico, 5 habitaciones, calefacción. Informes: 205369

SE ALQUILA piso Avenida Reyes Católicos. Telf.: 201074.

SE ARRIENDA o traspasa local preparado para zapatería, en Galerías Alonso, Gamonal. Razón en el mismo local. Teléfono 209067.

ALQUILO piso y bohardilla, económicos. Informes: Fray Esteban de Villa, 3, 2.º. D. Fernández.

CENTRICO piso alquilo, con muebles o sin. 4 habitaciones, calefacción individual. Renta 2.800. Informes: 205283.

ALQUILO piso situación inmejorable. Avenida del Cid. Teléfono: 205050.

SE ALQUILA piso amueblado, estudiantes. Teléfono: 205840 - 437.

ALQUILO, vendo o cambio por pequeño, piso grande, céntrico, calefacción Telf. 208998

Automóviles y accesorios

ALQUILER sin conductor, nuevos: Seat 1430 1500. 124 850. 600-E y R-8; Morris 1300. M-G «Servi Auto» Sanjurjo 9. Teléfono 207716

AUTOS alquiler sin conductor «Blanco»: 600-D 850 coupé 124 nuevos Barriada Illera. B 69 Telf 205638

AUTOMOVILES alquiler sin conductor todas marcas «Autos FLEN» Avenida General Vigón Edificio Otamendi Teléfono 208072

GAMONAL 228 - Vendo varios 600-D 850 Cp. 124. 1500 R-8 4-L. 4-F varios Simcas 1000 L-L Citroen AK y berlinas Facilidades y revisados

VENDEMOS Seat 600 Seat 1500 Simca 1000. Renault 4-L Renault R-8 Dodge Dart, furgoneta Citroen Formicheta Totalmente revisados Facilidades de pago Talleres Pedro Vitoria 105 Teléfono 206361 y Carretera Madrid Irún kilómetro 247 Teléfono 219111

CONTINENTAL AUTO, S. A.— Todos los cecambios turismos camiones tractores industria, etc Calle Madrid 1 Calvo Sotelo 9

CAMIONETA, compro. Avia o similar, 2 ó 3 toneladas, o cambiaría por furgoneta 4-L, como nueva. Telf. 203153.

ADQUIERA su automóvil nuevo y usado en cómodos plazos de 100 meses.— AUTOMOVILES IÑAKI San Pedro Cardeña 90 Teléfono 207753

VENDO varios 600-D, 850, 850 coupé. 124-L y familiar 1500 gasoil y gasolina 1500 familiar, R-8 normal. 4-L Super. Simca 1000 varios; Morris 1300 varios; MG 1100 varios; Mercedes 190 de gasoil; Volkswagen, Dyane-6 Dodge Break, berlinas y furgonetas. 2 CV. AK 400 kilos, DKW gasoil, camiones Avia revisados. Grandes facilidades Visítenos sin compromiso. Sábados tarde abierto. Madrid 40, y Alhóndiga. 2 Telf. 209691

VENDO coche 850, impecable. Telf. 201118.

SE VENDEN Mercedes 280 S; Mercedes 250 SE. Mercedes 2205; Mercedes 190 D; Peugeot 404; Dodge Dart varios; Seat 1500 gasolina y gasoil, varios; M.G.B 1800; Simca 1000 varios; Seat 124; M.G.-100; M.G 1300; berlina Citroen, varias; furgonetas 4-L y 4-F varias; Seat 850 coupé; Seat 850 normal; Mini-cooper 1301; Seat 600 D. furgón DKW Mercedes; furgón Mercedes; Camiones Ebro y Avia AUTOMOVILES IÑAKI San Pedro Cardeña, 90. teléfono 207753 Sábados tarde abierto

VENDO Citroen 2 CV. Condesa Mencía, 22. Teléfono: 201160.

RENAULT-6, un año, y Simca 1000 GLE, muchos extras, vendo Llamar teléfono 204508.

SE VENDE 4-L, toda prueba. Servicio Renault. Gamonal.

VENDO 4-L, baratísimo. Casa Vidal Madrid, 26.

VENDO coche 2 caballos. San Francisco. B, 5.º, T.

SE VENDE un 4-L a toda prueba. Informes: Bar Ribereño.

VENDO Seat 600, en buen estado. Calvo Sotelo. 9. Ultramarinos.

AUTOMOVILES «Ceballos», vende todo tipo automóviles completamente revisados con facilidades y garantizados. Consúltenos: Calle Avila 3. (Paralela Alfareros) Telf 207928

Colocaciones

OFRECESE: Administrativo, conocimientos contabilidad, Seguros Sociales, etc Por las tardes Ofertas esta Administración.

MUCHACHA se necesita Merced 5. 2.º. izquierda

FIN de verano ¿Necesita dinero para gastos de Colegio? Avón le ofrece señora o señorita la oportunidad de ganar ingresos extras en horas libres Para mayor información, llame al teléfono 205840 extensión 478 de Burgos o escriba al Apartado 14.875 de Madrid. sin compromiso

CODE, proporciona empleos fijos de hogar para cocineras doncellas cuerpos casa etc

CODE. Hogar de las empleadas

CODE Consigue mayores sueldos

CODE. Sólo pide seriedad Los servicios de Code son gratuitos

CODE Envía información detallada a jóvenes de provincias Pídala a:

CODE Carretas 14 Madrid (12)

CODE. Canuda 20 Barcelona (2)

CODE. Para empleadas de hogar

OPORTUNIDAD: Gane 100 o más pesetas diarias trabajando en casa horas libres Hombres, mujeres cualquier edad Para informes envíen diez pesetas sellos Apartado 124 León

SE NECESITA chica casa sin niños Valladolid, 2, 6.º, C.

SE NECESITA chica formal. Vitoria 109. 1.º

CHICA se necesita, 3 de familia espléndido sueldo. Héroes División Azul. 3. 2.º. Dcha.

ENCARGADO para prueba de moldes inyección plásticos Razón: ITAL Parque San Francisco, 3. Teléfono: 209065 (R. O. C. número 2.083)

NECESITAMOS tejedoras punto máquina propia, damos labor bien retribuida Presenten muestras: Epifanio 1, tercera planta (R. O. C. 2.083).

SE NECESITA empleada de hogar, para matrimonio y dos hijas Doctor Albiñana 3. 6.º derecha.

SE NECESITA chica que sepa cocina Avda Cid 10, 9.º. Dcha

NECESITO chica joven para casa con niños Martínez del Campo 4. 1.º. Dcha.

SE NECESITA muchacha Concepción 21 3.º. izquierda

SE OFRECE pintor empapelador Juncuas Pida muestrarios al 207606

SE NECESITA muchacha a ser posible de más de treinta años en casa del médico de Vadocondes Hay dos niños Sueldo 5.000 pesetas mensuales y la comida

SE NECESITA chica fija o asistenta. Paseo de la Isla. Edificios Beyre. 10, 9.º.

INDEPENDICESE y gane 20.000 Ptas mensuales aprendiendo serigrafía profesión fácil apta ambos sexos Pida información gratis Mater. Muntaner 81 Barcelona.

SE NECESITA chica fija, con informes Avenida Cid 10, 14.º. B Preferible mañanas

SE NECESITA chica / vda Generalísimo. 8 tercero.

CHICO de 14 a 15 años se necesita Bar La Solera (R. O. C. 2.097).

SE NECESITA muchacha buen sueldo San Juan 20, 3.º.

SE NECESITAN dos chicas para Bilbao si puede ser madre e hija, o dos hermanas veraneo en Burgos. Llamar al teléfono 206371.

MUCHACHA, se necesita Informes: Madrid 2, habitación 4.

NECESITO chica con informes, para Madrid, temporadas en Burgos Vitoria. 30. 7.º. Dcha

SE NECESITAN chicas de 14 a 16 años Especiera Burgalesa Francisco Salinas 57.

ASISTENTA se necesita, de 9 a 4 tarde Informes: Madrid 2 habitación 8

CHICA sepa cocina, para señora sola Huerto del Rey, 4, 1.º

NECESITAMOS cortadores guantes de piel Dirigirse por escrito con datos personales y aspiraciones. Devolveremos cartas colocados Apartado 259. Burgos (R. O. C. 2.103)

NECESITAMOS peones para fábrica de edad 30 a 45 años Retribución convenir Informes de 6 a 8 Telf 204941 (R. O. C. 2.035)

AUMENTE sus ingresos colaborando ventas plazos contado artículos mucha venta Apartado 9217 Madrid

SE NECESITA chica. San Pablo 5, 2.º.

EMPLEADA hogar bien retribuida, se precisa Señores de Hernando Vitoria 7 3.º

SE NECESITA conductor para camión, con buenas referencias, ruta fija. Transportes Temiño. Delicias 7, 2.º. Telf. 205385 (R. O. C. 2.127).

PARA Madrid, necesito doncella informada, sueldo 4.000. Poca familia. Señora Giménez Calle Velázquez, 53, 4.º. Madrid-1.

APRENDICES carpinteros precisa Calvo e Hijos. Carretera de Arcos s./n Burgos (R. O. C. 2.081).

SE NECESITA chica con informes. Avenida del Cid, 90, 10.º. D

SE NECESITA empleada de hogar. Sanjurjo, 15, 11.º, C.

SE NECESITA chica fija con informes buen sueldo, asegurada S. S. Presentarse: Calle Madrid, 69, 2.º, Dcha De 9 a 12 y 3 a 5.

SE NECESITA chica competente, buen sueldo. Calle Vitoria, 56 duplicado. 13.º, Dcha.

MATRIMONIO tres personas, necesita chica interna o externa Plaza Francisco Sarmiento 2. 6.º, A. 3 Razón: sólo tardes.

SE OFRECE tractorista manipulador. Referencias: Fernán González, núm. 87 Sr Salomón

SE NECESITA chica para matrimonio sin hijos, sabiendo sus obligaciones, bien retribuida Condestable, 1, 4.º, C.

GUARDIA retirado aceptaría empleo de ordenanza, conserje o cosa análoga. Información: Telf. 209977

MUCHACHA sabiendo cocina, espléndido sueldo. Vitoria, 31, 2.º, derecha.

FAMILIA santanderina, inviernos Madrid, solicita cocinera o muchacha iniciada cocina. Sueldo 4.000 a 5.000 pesetas, según aptitudes. Presentarse de 1 a 5. Sres. Oliván, Avenida del Cid 6 bis, 6.º. B. Burgos.

COCINERA se precisa, en Seminario Menor de San José. Informes: Administración del Seminario

SE NECESITA chica fija, en San Lesmes, 1, 6.º, o teléfonos: 208846 - 203089.

CHICA para Bilbao, casa médico. Informes: calle Sagrada Familia, núm. 25, 8.º, Izqda. Teléfono 206088.

PAGO buen sueldo muchacha fija, con informes, o asistenta, hasta las ocho de la tarde. Avda. del Cid, 24, 3.º. B.

SEÑORAS, señoritas, se necesitan para distribuir producto de belleza "Eloísa". Morco, 6-7.º derecha.

NECESITASE empleada doméstica informada, casa con niños. Sanjurjo, 11, 8.º, Dcha.

SE NECESITA barman impuesto en oficio. Llamar: Teléfono 46. Melgar de Fernamental.

¡**SEÑORAS**, señoritas! interese trabajar Bilbao en ventas productos gran demanda. Ingresos 2.500 semanales. Interesadas presentarse en calle Madrid, núm. 28, 5.º, Izqda. De 5 a 8. (R. O. C. 2.095).

SE NECESITA empleada hogar para Madrid, poca familia, magnífico sueldo Interesadas llamen teléfono 2595475, o escriban Señora Cagigas. Panamá, 3, Madrid (16).

QUEDA abierta la matrícula para curso de enfermeras de Sanidad Militar. Inscribirse: Vitoria 16, 5.º, derecha. Por las mañanas, llamando al 205060

SE NECESITA familia para finca. Por lo menos un tractorista Razón: Plaza Rey San Fernando, 4, 4.º.

SE NECESITA chica fija. Sanjurjo, 8, 7.º, derecha.

NECESITO chica fija. Sanjurjo, 38 10.º 1. Teléfono 202880.

NECESITO chica para Madrid, 4.000 a 4.500. División Azul 3. 3.º.

SEÑORAS, señoritas, se necesitan para distribuir productos de belleza «Eloise» Morco, 6, 7.º, Dcha.

NECESITO chica fija, buen sueldo Preferible de 40 años. Vitoria, 30, 9.º, Izqda. Telf 207110

SE NECESITAN señoritas para visita a domicilio, serias y activas. Ganarán de 350 a 400 Ptas. diarias y a comisión, preferible puedan viajar toda la provincia y diversas capitales del Sur. Presentarse de 6 a 8 tarde: señorita Ramos. Calle Santander, núm. 1, 3.º, Hostal García. (R. O. C. 2.113).

Compras y ventas

COMPRO lana vieja. Avenida del Cid Teléfono 208239

OCASION Vendo máquinas usadas de escribir, sumar y calcular procedentes de cambios por nuevas De la Vega Madrid 2 Burgos

VENDO 50.000 kilos paja blanca Santiago Sancha Villamayor de los Montes

OCASION. Se vende molino de piedra, de 80 cm., seminuevo, con todos los utensilios y piedra de repuesto. Casillas, 7. Taller Miguel Hermanos.

PANADEROS: Se vende amasadora nueva, ocasión. Emperador, 44. Telf. 202908.

COCHINERAS, gallinero y vivienda. Teléfono 207435.

SE VENDE piano. Teléfono 206583.

SE VENDE una cantidad de 13 a 14 remolques de estiércol. Para tratar con Estebán Arráiz Luiz, de Castrojeriz.

VENDO pollas. Razón: Sr. Pedro. Barriada Illera. Condesa Mencía, 119. Granja.

SE VENDE perro caza, escopeta y utensilios. Barriada Inmaculada, letra E, núm. 4, 5.º, izquierda.

VENDO 400 pollas gallina Blanca, de dos meses y medio. Eulogio Camarero. Salas de los Infantes.

VENDO puerta de cristales, y ventanas. Calera, 19, 3.º, Izqda. De 4 a 6.

Enseñanzas

PROFESOR piano, solfeo acordeón Clases en casa a domicilio Colegios Pisones 14 7.º C

AYUDE a su hijo Enseñanza General Básica Bachillerato Vitoria 188 2.º

ACADEMIA de Corte y Confección «Caty». Abre el Curso el 1.º de Octubre Patrones y pruebas Carnicerías 1. Plaza Mayor.

NATIVOS: Inglés Francés Alemán Cursos comienzan 1.º Octubre «AAG» Lain Calvo 17

SE DAN clases de primaria hasta 3.º de Bachiller Telf 208263

INGLES: Nativos universitarios Unico Burgos garantiza éxito total Nuestros alumnos dicen somos los mejores Inglés esencial, superior comercial, turismo Ramsays Teléfono: 208572

INGLES. Genuina pronunciación Conversación Lectura Gramática Escrito diarios Grupos máximo cinco alumnos Ramsays Instituto. Telf 208572

COU Bachiller Elemental y Superior. Profesores título Universitario, expertos; nativos (francés e inglés). Grupos 5 alumnos. Su hijo merece esta garantía. Consúltenos «C. E. C». Llana Afuera, 8. 3.º. 209531

CONTABILIDAD. Cálculo. Correspondencia. Ortografía, con eficiente preparación práctica. Academia Centro.

SECRETARIADO. Bachillerato. Cultura general. Idiomas. Taquigrafía. Mecanografía. Oposiciones. Academia Centro.

PREPARACION oficinas, Bancos. Academia Centro, Lain Calvo, 4. Concepción, 28.

MAESTRA daría clases colegio, academia y particulares. Teléfono 200857.

Fincas

VENDO pisos desde 300.000 muchas facilidades exentos Informes: Pisones 20 Garaje

CONSTRUCCIONES González Alonso Venta de viviendas llave en mano Exentas Entrega total 50.000 pesetas resto diez años y locales comerciales Oficina calle Vitoria 115

VENDO. llave en mano. Magníficos pisos subvencionados. Calefacción, soleados mejor zona Gamonal urbanizada Grandes facilidades Informes: Francisco Grandmontagne, 6, 1.º F.

Anuncios por PALABRAS

Estos anuncios se reciben en nuestra Administración (Calle San Pedro Cardeña, 34, teléfono 207148 y delegación, Vitoria, 13), de NUEVE Y MEDIA de la mañana a UNA Y MEDIA de la tarde y de CUATRO y SEIS Y MEDIA de la tarde, así como en todas las agencias de publicidad

PRECIO: 20 pesetas hasta diez palabras. Cada palabra más, 2 pesetas

VENDO piso, 4 habitaciones, servicio, todo exterior. Razón: Diego Laínez 13. Zapatería

POR ausencia urge venta 3.181 m2., frente Automoba, S. A. Carretera Madrid. Teléfono 202540.

¡PISO! Fuentecillas. Llave mano. 5 habitaciones, soleadísimo. Facilidades. Telf. 207993

VENDO piso, seis amplias habitaciones, exterior, sin gastos. Teléfono: 209882.

VENDO piso a estrenar, exento. Facilidades. Plaza San Agustín. 209691.

PONCE y ALONSO construye pisos Ponce y Alonso, vende pisos, directamente. Ponce y Alonso da facilidades de pago Ponce y Alonso, garantía y formalidad absolutas. Ponce y Alonso, más de veinte años dedicados a la construcción. Visite sus pisos y locales en Avenida Gamonal frente a Barriada Inmaculada.

PISOS y locales en la zona de más porvenir de Burgos. Venta directa. llave en mano. Exentas. Facilidades de pago diez años. Desde 240.000 pesetas. Para más información, calle Madrid, 11 (tienda) y Telfs. 206544-5-6

ELEGIR bien siempre es difícil. Construcciones Arranz Acinas le ofrece una serie completa de viviendas de todo tipo en todas las zonas de la ciudad llave en mano, para que usted elija bien. Informes, Carretera de Logroño 15

VENDO solar 10.000 metros. 2.500 construídos en pabellones y dos viviendas dentro casco capital. Informes teléfono 204117

VENDO piso a estrenar en lo más céntrico de Burgos, sitio apropiado viviendas, oficina, etc., con facilidades. Detrás de Correos Trinas 10. Informes: portería.

VENDO ático apropiado estudio fotografía, etc. sitio céntrico Trinas 10. Informes: portería.

VENDO piso junto Campofrío. Precio increíble. Informes: Concepción 14, 4.º Dcha.

VENDO piso Calvario 24, 4.º, Dcha. Informes en el mismo.

VENDO piso céntrico todo exterior. Teléfono 208272

CAMBIARIA piso grande por pequeño. Informes: San Francisco, 36, 1.º.

URGE vender local preparado con 12 m. de tienda, agua, luz, junto o separado. Precio interesante. Informes esta Administración.

VENDO piso Avenida del Cid 43, 5 habitaciones a la Avenida, cuarto baño y calefacción. Telf. 202479

SE VENDE piso, calefacción central. Santa Clara, número 40. Informes: portería

SE VENDE piso. Legión Española, 2, 4.º, A. Tardes.

VENDO o alquilo piso soleado, 5 habitaciones, cuarto de baño, cocina, calefacción, todo exterior, exento, con bohardilla. Telf. 201874.

SE VENDE piso económico. Calle Cortes, 24, 2.º. Telf. 200927.

VENDO o alquilo piso nuevo. Santa Clara, 44, 2.º, C. Verlo de 1 a 2, de 4 a 5

VENDO piso, 5 amplias habitaciones. Romancero 30, 4.º, D.

VENDO piso nueva construcción. Facilidades pago. Romancero 38, 1.º, D.

VENDO piso. Paseo Fuentecillas, 17, 2.º, 3.ª. Razón: Teléfono 207500

VENDO piso soleado. Sedano 11, 4.º, Dcha. Razón el mismo.

VENDO o alquilo piso. Santa Ana, 31, 1.º, puerta 4. Razón en el mismo de 4 a 7.

VENDO piso y local céntrico. Informes: teléfono 203070

SE VENDE piso económico, zona Vadillos. Informarán Plaza Francisco Sarmiento, 1, portería o teléfono 205840-319.

PISO céntrico, amplio, se alquila. Almirante Bonifaz, 24, 1.º. Izqda. Mañanas

SE VENDE piso 220.000 Ptas. Calle Enrique III, letra A, 1.º, Dcha. Razón 2.º Dcha.

PISOS, exentos, 4 habitaciones. Muy soleados. Desde 300.000 pesetas en Viviendas Castilla. Informes: Calle Vitoria núm. 245 Portería.

VENDO planta baja, apropiada cualquier industria. Informes: Santo Toribio, 3. Félix García.

VENDO pabellón 1.900 metros cuadrados con oficinas, viviendas, almacén. Situado carretera general Madrid-Irún propio cualquier negocio. Informes teléfono 201312

VENDO piso exento Casillas, 7 bis, 6.º, A. Teléfono 209900.

VENDO piso, calle Villarcayo, 12. Telf. 208976

CONSTRUCCIONES «BUBI». Venta pisos llave en mano y pisos en fase de construcción. La mejor situación de calle Vitoria. Mínima entrega inicial resto a convenir. Grandes facilidades. Informes. Calle Vitoria 175, 1.º C.

VENDO piso en Lain Calvo, 128 metros bien soleado para cualquier industria. Telf. 201183

AGENCIA FIROGA. Pisos locales, alquileres, traspasos. Oficinas. Vitoria, 59. Teléfonos 206746 - 205271

VENDO piso en Enrique III, económico. Teléfono 208056.

SE VENDE piso seminuevo, 5 habitaciones, servicios, calefacción individual. Jesús María Ordoño, 4, 1.º, izquierda.

SE VENDE o se arrienda piso a 5 minutos de la Plaza Mayor. Informes: San Francisco, letra E. Portería.

VENDO piso nuevo económico, 4 habitaciones, servicios, ascensor. Melchor Prieto, 2.º, 6.º

BONITO piso, 95 m2., todo exterior, mucho sol, 450.000 pesetas. 270.000 al contado. Melchor Prieto, 9, 5.º centro.

VENDO piso, calle Burgense. Informes: Calle Belorado, núm. 3, 2.º, derecha.

VENTA de pisos y lonjas en Vía de Empalme Construcciones Serrano

¡CAMBIARIA! Por coche piso a estrenar tres habitaciones, baño, hall y cocina. Informes Prigo Moneda, 13

VENDO piso Aparicio y Ruiz 7, 2.º Teléfono 204521

SE VENDEN dos pisos 250.000 pesetas a estrenar exentos, facilidades 4 habitaciones despensa baño terraza mucho sol. Obra Galindo Carretera Arcos (frente Barriada Ferroviarios, última parada autobús Pisones). Informes en obra de 11 a 1 y de 4 a 8, y domingos de 11 a 1

MASEGOSA pisos para habitar y próxima entrega 4 habitaciones. Exteriores. Soleadísimos. Mínima entrada. Facilidades 15 años. Informes: Vitoria 142. Teléfono 209333

BURGALES: Con 85.000 Ptas. de entrada ¿Desea usted adquirir su piso en la zona más soleada y céntrica de Burgos? Puede usted adquirirlo en esquina carretera vieja Santander y Avenida del Cid, frente Residencia Sanitaria. Grandes facilidades. Razón obra

VENTA de viviendas subvencionadas. Avenida Eladio Perlado portal núm. 4 (Capiscol). Desde 230.000 Ptas. 4 habitaciones. Construcciones Sánchez y García

VENDO pisos 4, 5, y 6 habitaciones varias zonas, de 280.000 a 850.000 Ptas. Facilidades. Cantero Concepción 2.

VENDO piso por traslado, 5 amplias habitaciones más servicios, muchas facilidades, en San Pedro y San Felices, núm. 8, 7.º, D.

SE VENDE piso económico, calle Emperador, núm. 7, 5.º, D. Razón: Calle Primera. Plaza particular núm. 6, 1.º, B. (Capiscol).

VENDO piso, cinco habitaciones, dos servicios, con garaje. Teléfono 202541.

PISO soleado, Fuentecillas, 255.000 contado. Teléfono 206297. Vega, 11. Tejidos.

VENDO piso subvencionado, calefacción, 4 habitaciones, servicio, terrazas, mucho sol, todo exterior. Telf. 207561

PISO vendo muy barato, junto iglesia Santa Ana. Informes: Teléfono: 203153

VENDO piso soleadísimo, calefacción central. La Concepción 14, 4.º derecha

VENDO buhardilla muy barata, 3 habitaciones y servicios. Roa, 1, 6.º

VENDO piso estrenar, calefacción central. Avenida Reyes Católicos. Teléfono: 205740-229.

SE VENDE piso, 5 habitaciones y servicios. 200.000 Ptas., al contado. San Francisco, 42, bajo, Izqda. Severiano.

VENDO piso a estrenar, 5 habitaciones, dos baños. Facilidades de pago. Teléfono 207762

Ganados y aperos

SE VENDE un par de mulas. Tratar: Agustín Peña. Sasamón.

SE VENDE un verraco Landrace o York. Gaspar Santiuste. Santa María del Campo.

SE VENDE una arrancadora de patatas John Deere, una campaña, un bravant Aranzábal del 1, una campaña. Tratar: Félix Alonso. Villamartín de Villadiego

SE VENDE explotación porcina a 5 Kms. Burgos. Informes Granja El Molino. Carmen núm. 6.

SE VENDE una vaca holandesa, parida, más 4 terneros, en Iglesias. Piedad Burgos.

Huéspedes

ADMITIRIA pensión completa, dos chicos estudiantes, o dos de buena reputación. Diego Laínez, 4, 3.º izquierda.

PENSION completa o derecho cocina. Calefacción. Francisco Grandmontagne 6, 6.º G

VIVIENDA se cede a matrimonio, a poder ser sin hijos, por servicio de asistenta. Telf. 202695

SEÑORITA sola alquila habitación derecho cocina, a chicas. Santa Casilda, núm. 4, 5.º, derecha. De 8 a 10 noche o domingos mañanas

DOY pensión Avenida Los Reyes Católicos. Edificio América, 6.º, B

SE CEDE habitación. Doña Berenguela 8, 4.º C.

DOY pensión completa céntrico. Telf. 200461

CEDO habitación, señoritas solas. Avda. Cid 37. Miguélez.

CASA particular da pensión completa caballero, hay teléfono y calefacción. Teléfono 205840 - 476.

CEDO habitaciones dormir, calefacción. Vitoria, 64, 6.º, Izqda. Teléfono 200731

SE CEDEN habitaciones, dormir o con derecho cocina. Doña Berenguela, 12, 6.º, C.

DOY pensión completa y cama 90 Ptas., habitaciones con calefacción y agua potable. Puebla 2, 1.º

DOY pensión completa o comer por su cuenta. Doctor Zumel, núm. 16, bajo. Casa seria.

ADMITO señorita con derecho cocina. Conde Don Sancho, 1, 2.º, centro, derecha

SE OFRECE habitación para señorita. Informes: Calle Madrid, 64, 6.º, B.

Muebles

SE VENDE armario grande y mesa de cocina. Santa Clara 12, 2.º

VENDO cama, mesillas de noche, cocina económica, colchones lana, armario cocina. Razón: Teléfono 206474.

MUEBLES embargados a la empresa Los Certales, S. A., venta directa por la Delegación de Hacienda de Madrid. Información: Teléfonos 221.43.70 y 222.23.77 de Madrid.

VENDO dormitorio económico, buen estado. Plaza Logroño 2, 8.º, puerta 2.

SE VENDE tresillo moderno, barato. San Nicolás núm. 1, 6.º, izquierda.

Pérdidas

PERDIDA pulsera. Inscripción: Ana María 10-10-70. Dirigirse a Perfumería Daroca. Teléfono 204162

EXTRAVIO reloj de caballero, día 20, detrás Teatro Principal. Se gratificará, llamando: Telf. 207890.

EXTRAVIO máquina fotográfica, tren tranvía de Bilbao a Valladolid, día 20. Gratificaré entrega. Crucero San Julián 21, 1.º.

Televisores

REPARACION inmediata Televisores Radio Tocadiscos «Rica» Laín Calvo 37 200344

REPARACION televisores todas marcas Servicio urgente Antenas Servicio técnico Marconi Radio TV Caracas Calzadas 18 Teléfono 206523

REPARACION televisores todas marcas. Servicio urgente a domicilio Teléfono 201986

TELEVISORES 19" último modelo extraplano UHF licencia americana con voltímetro y mesa todo 16.000 pesetas. Diez días prueba sin compromiso. Venta a plazos. Garantía absoluta seis meses «Comercial Velo-Moto» Calera núm. 10

Traspasos

LOCAL o carnicería en marcha se traspasa Prigo Moneda 13

TRASPASO ultramarinos con piso Calle Padre Flórez 16. Severino González

TRASPASO local comercial 100 m2., con sótano y vendo piso Razón: 200605

LOCAL céntrico, se traspasa. Razón: Teléfono 202439

SE TRASPASA tienda de comestibles buena zona y de gran porvenir. Informes: Padre Flórez 8. Tienda

TRASPASO pensión próxima «Estación Autobuses». Económica, por cambio de residencia General Mola 14, 2.º derecha

TRASPASO Pensión Escolar. Almirante Bonifaz, 16, 1.º.

TRASPASO o vendo pensión, por no poderla atender, buen negocio. Facilidades pago. Cantero Concepción 2.

TRASPASO o vendo bar con muchas ventas, por no poderlo atender. Informes: Teléfono 207476.

TRASPASO local apto para toda clase de negocios. Calle Mil Viviendas, 6.º bloque. Informes: Telfs. 204389 - 200020.

Varios

SEGURO obligatorio de accidentes de trabajo. Mutua Patronal Espolón, 20. Burgos

PISOS acuchillados, barnizados «Limpiezas Pulidor» Laín Calvo 7. Teléfono 203699

Offset

y toda clase de trabajos tipográficos en TALLERES GRAFICOS «Diario de Burgos» Calle San Pedro Cardeña 34 teléfono 207358 y «Papelería Tagra» calle Vitoria 13 teléfono 202852

IMPRESOS comerciales cartas timbradas tarjetas de visita invitaciones prospectos de propaganda etc. TALLERES GRAFICOS «Diario de Burgos» Calle San Pedro Cardeña 34 Teléfono 207358 «Papelería Tagra» calle Vitoria 13 teléfono 202852

FOTOGRABADOS Confección rápida TALLERES GRAFICOS «Diario de Burgos» Precios ventajosos Calle San Pedro Cardeña 34 Tel. 207358 y Papelería Tagra Vitoria 13 Teléfono 202852

TUCAN CLUB TUCAN

HOY, DOMINGO

Sesión de tarde, de 7 a 10,30

Actuación del extraordinario Conjunto-musical

CRISTAL

Y la fabulosa

Discoteca TUCAN

Papelería TAGRA

Material escolar, de pintura y dibujo. Objetos de escritorio y oficina.

Recordatorios, cartas y toda clase de impresos y fotograbados.

Vitoria, 13 Teléfono 202852 Burgos

CONVOCADAS 1.000 PLAZAS

MAS VACANTES

AUXILIARES DE MINISTERIOS

Ambos sexos. Edad 18 años, sin límite máximo. Título de Enseñanza Media Elemental o Graduado Escolar. Instancias hasta 14 Octubre, cuyo modelo se facilitará en el Gobierno civil. En convocatoria anterior conseguimos CINCO plazas, muy buena puntuación.

Clases 1.º de Octubre.

ACADEMIA CENTRO

Laín Calvo, 4 y Concepción 28

Almacenes

La Puebla

UNICAMENTE EN

CALZADAS, 46

BAJO EL SIGNO DE LA
ELEGANCIA Y EN
NUEVA PLANTA
DEDICADA A LA MODA

OFRECE A VD.

- **PUNTOS LISOS Y ESTAMPADOS** (Importados de Italia y Francia)
- **LANERIA**
- **CHEVIOTS**
- **CORTES VESTIDO TEMPORADA**

ALTA CONFECCION EN:

★ **ABRIGOS**
★ **TRAJES CHAQUETA**
★ **PANTALONES**

- **FINISIMA LENCERIA**
- **GENEROS DE PUNTO**

☆

¡¡ALTAS NOVEDADES EN EXCLUSIVA!!

AMPLIA
Y DELICADISIMA
SELECCION

Almacenes

La Puebla

Agradece su visita en

CALZADAS, 46

LERMA

MERCADO SEMANAL

El mercado semanal pasado ocasionó una concentración en masa de compradores de ganado porcino, ello hizo que la cotización de éste ganado ganase casi treinta duros en cabeza sobre el precio de mercado anterior.

Compradores como decimos de todas las comarcas españolas se dieron cita en la plaza de ganado de cerda, y sus alrededores, acosando a los vendedores que se crecían a la hora de pedir por sus lechones.

Ello lo motiva la escasez de ganado, ya que el sacrificio masivo de cerdas de vientre, se ve ahora reflejado en las cotizaciones, muy beneficiosas para los que aguantaron el envite de la baja de precio en el ganado.

Se registró la entrada de 670 cerdos, que como decimos se vendieron rápidamente en su totalidad a precios que oscilaban entre las 1.350, 1.500 pesetas según pesos, llegando algunos a rebasar las 1.500 pesetas, pero éstos en su minoría.

El mercado de piensos también pese a la gran cosecha sigue firme por la revalorización que el Estado da a los mismos al fijar topes mínimos de compra. Prácticamente todo el grano se ha transportado desde las tierras o eras a los almacenes receptores. Nosotros anotamos en el mercado los siguientes precios: Cebada 5,30; Avena 4,90; Yeros 8,00; Almortas 8,00; Centeno, 5,70.

El mercado huevero también se mantiene firme y sus precios alcanzan las 35,00 pesetas para el extra; 30,000 pesetas 1.ª; 25,00 pesetas 2.ª 21,00 pesetas 3.ª y 17,00 pesetas los de 4.ª.

Para la carne de pollo en vivo se ha fijado el precio de 39-40 en tanto que el cerdo también alcanza la cotización de 47,00 pesetas kilo-vivo.

OVEJA PROLIFERA

Cinco corderos en un solo parto ha dado una oveja propiedad de D. Ignacio Lope, ganadero de esta localidad. Dos de las crías murieron al poco tiempo de nacer pero las otras tres siguen con vida y es posible que salgan adelante sin más cuidados que los naturales de la madre que los amamanta normalmente.

CALLES

hacemos eco del deficiente estado en que se encuentra la calle del General Mola una ' las más transitadas y céntricas de la población. Además de sus numerosos baches, por efectos del crudísimo invierno pasado, aparecen numerosas piedras sueltas que se convierten en peligrosos proyectiles que pueden dañar a viandantes y lunas de escaparates. De este serio peligro ya se han apercibido numerosos comerciantes establecidos en la calle, cuyas manifestaciones se inclinan por el arreglo de la calle con su cooperación directa Falta la persona que se decida a canalizar estos buenos deseos. y. poner manos a la obra. nosotros aportando nuestro grano de arena hacemos constar que para que la cooperación sea más firme y equitativa existe una ordenanza de contribuciones especiales, a cuyo amparo puede realizarse la obra previo proyecto técnico competente, ya que de lo contrario la gestión carecería de base y no se podría llevar a cabo A cooperar todos y que la obra sea una realidad.

ROBOS

En 1 poco espacio de unos días se han cometido dos robos en Lerma uno de tipo ratero. el que se ha llevado a cabo en el bar Santander del cual dos mozalbetes sin identificar cargaron con la caja del bar deteniéndose en la calle del Castellar donde se hallaban repartiendo el botín cuando por mera casualidad fueron sorprendidos por un vecino de dicha calle, un tanto sorprendido por la «faena» que hallaban realizando en pleno día, al interrogarles éstos se dieron a la fuga abandonando el cajón del mostrador y la «calderilla», sin poder darlos alcance ni identificarlos.

Otro sucedió con el coche propiedad de D. Lorenzo Angulo, el cual le fue robado de su propio domicilio, pese a que el Sr. Angulo y su hijo oyeron el poner en marcha el coche, cada uno supuso que lo usaba su familiar y siguieron sin dar lo importancia en sus habitaciones, hasta comprobar a la mañana siguiente su desaparición con una maleta preparada para el viaje del hijo del Sr. Angulo.

Después de varios días y diversas indagaciones el mismo ha aparecido sin carburante en la provincia de Zaragoza. Son cuatro ya los coches robados en menos de un año, alguno de los cuales fueron abandonados con golpes que los inutilizaron.

VARIAS

No sabemos por qué, pero ahí permanecen dos basurales dentro de la población uno en la plaza al final de la calle del Bano que ya ha adquirido respetables proporciones y otro en el punto denominado «Las Bolas», esperamos que la limpieza sea inmediata.

Se ha perdido prácticamente la cosecha de vino, únicamente la pequeña zona denominada de «El Roble» y «La Mona» ha quedado un cincuenta por ciento de la cosecha aun cuando ésta se muestra muy atrasada en madurez, y dudamos de que llegue a sazón.

La Cofradía de Manciles se halla en período de reorganización por ello la directiva se ha dirigido en carta circular a los hermanos componentes de la misma, a fin de determinar los que se pueden contar en firme para seguir sus actividades, y dar de baja a los figurativos, que únicamente crean un número falseado de hermanos, en las listas.

El mercado del próximo miércoles ha sido anticipado al martes por celebrarse el día 29 las elecciones a Procuradores en Cortes y facilitar así la emisión del voto a la población. Parece ser que el traslado no cayó muy bien entre comerciantes e industriales.

BONI

NOVEDADES MARIAN
VEA NUESTRA EXPOSICION
Moda Infantil
JUAN XXIII, Núm. 16

AGENTES DE VENTAS
Visiten comercios e industrias se necesitan para
ARANDA Y MIRANDA
Escribir PAYNO MARKETING
Apartado 60. — BURGOS

PELUCAS
MONNA LISA
DE FIBRA KANEKALON-100 %

GRAN OFERTA
DE OTOÑO. Varios modelos y distintas tonalidades: Precios desde
1.500 pesetas
SALON PELUQUERIA
HERMANAS RENUNCIO
Exclusivas y venta.
Laín Calvo núm. 34

DEPORTES

HOY, MALAGA-BURGOS

Los dos equipos se presentan con una pequeña duda en cuanto a un puesto de la delantera

Kalmar muy cauto, mientras que la afición se muestra confiada

Mariano Moreno duda en dar entrada a Quirós, en la delantera

Málaga (Servicio especial de «Alfil» para DIARIO DE BURGOS). — La afición malagueña está dominada por la euforia dimanante del brillante y merecido triunfo de su equipo, logrado el pasado domingo en Sevilla; pero Janos Kalmar, el entrenador del club local, se muestra muy reservado con relación al partido a disputar frente al Burgos y a jugar en «La Romareda».

—¿Habrá muchos cambios en la alineación?, le preguntamos.

—Si los hay, serán mínimos.

Y es natural, ya que después del triunfo considerado como muy brillante, logrado por los malagueños en el «Sánchez Pizjuán», frente al Sevilla, no se intentará modificar demasiado algo, que casi funcionó a la perfección.

—He concentrado —dice Kalmar— a Deusto, Irles, Arias, Monreal, Viberti, Martínez, Alvarez, Vilanova, Roldán, Miguel, Pons, Golcoechea, Benítez, Conejo, Aragón y Mori. Aunque he concentrado a Conejo, aún no sé si será posible contar con él, ya que se encuentra con molestias.

De precisar alineación, no hay nada, aunque todo hace suponer que jugarán los once citados en primer lugar, lo que supone un solo cambio, con relación a Sevilla: la salida de Benito y la inclusión de Vilanova o Conejo, si éste mejora, cosa lógica todo ello, si se considera que se juega en casa frente al Burgos y no habrá que salir a contener, como en Sevilla, sino a atacar.

Preguntamos a Kalmar sobre sus adversarios y dijo:

—Les temo como hay que temer a todos los equipos de Primera División. No se puede confiar, frente a ninguno de ellos. Del Burgos tengo las mejores referencias y habrá que salir a darlas todas.

—¿Pero en teoría no parece éste un partido ganado?

—No se puede hablar de partidos ganados, hasta que el árbitro da los pitidos finales. Mi equipo demostró en Sevilla que está tomando el aire que debe tener y que los partidos con el Granada y Coruña no son ya más que un recuerdo. Los muchachos están con fuerza, con moral, tras la victoria del domingo pasado y deben ganar, pero —repito— sin incurrir en esas confianzas que nos dieron ya en otras ocasiones muy malos ratos.

Los jugadores están muy animados. Martínez, un burgalés en el conjunto malagueño, dijo:

—Por referencias de mi hermano, sé que el equipo de mi tierra tiene un alto espíritu de lucha y resulta difícil de vencer. No será un partido fácil; pero sinceramente creo que el Málaga está capacitado para ganar, teniendo en cuenta que juega en su campo.

El ambiente es extraordinario. Los que estuvieron en Sevilla cuentan y no acaban del buen juego del equipo, llegando a decir que el triunfo malagueño debió ser más amplio, en virtud del juego realizado. Esto ha levantado el optimismo, después de dos jornadas iniciales en que la floja actuación del cuadro local sirvió para poner en su punto justo muchas ilusiones que se habían desbordado. Nadie duda de que a los burgaleses se les vencerá e incluso claramente y ello hará que «La Rosaleda» registre una entrada considerable, lo que no resulta sorprendente en esta tierra donde la afición es numerosa, además de fuera de serie.

Por lo que respecta al Burgos, el equipo, que llegó ayer, se trasladó a un hotel de Benalmádena. El entrenador Mariano Moreno reconoce que el conjunto está atravesando ese período inevitable y siempre difícil de adaptarse a la Primera División. Del Málaga ha manifestado que le vio jugar la última vez en la temporada anterior frente al Atlético de Madrid y que consideraba a los andaluces como un gran conjunto, con individualidades de extraordinaria categoría.

—¿Lo que más le preocupa?

—Todo el equipo. Las individualidades nunca me han inquietado. Pienso que un jugador, por muy bueno que sea, nunca hace equipo.

—¿Espera puntuar en «La Rosaleda»?

—Venimos con gran humildad, pero con mucha ilusión y dispuestos a luchar, a realizar un buen fútbol y, si esto es posible, dejar un buen sabor de boca a los aficionados. Lo de puntuar, ya veremos si se puede. Desde luego, lo intentaremos.

Esta mañana, sobre las once, el Burgos ha entrenado en «Lo Rosaleda». Hicieron una sesión suave y en el mismo estadio, Mariano Moreno dijo:

—Lo más probable es que jueguen los mismos que se alinearon en el primer tiempo, el pasado jueves en el «Vicente Calderón» es decir, Bilbao; Capón, Raúl, Astorga; Benegas, Ederra; Mendiolea, Jacquet, Olalde, Requejo y Angelín; pero tengo una duda, que no sé si resolveré ahora o si aguardarés hasta mañana. Me gustaría dar entrada a Quirós, con intención de buscar mayor mordiente en la delantera; pero la incógnita estriba en que si pongo a Quirós, no sé de quién prescindir. Quirós puede jugar lo mismo de extremo que de delantero centro, lo que no precisamente a uno de los quiere que vaya a quitar que tengo señalados para este puesto.

En fin, dos equipos, dos entrenadores y cada cuál con sus dudas. La solución mañana, en «La Rosaleda», a las cinco y media de la tarde.

Para terminar digamos que el encuentro será retransmitido por radio a la capital castellana.

MOZO

MONTADOR DE MUEBLES

preferible con carnet conducir. Presentarse: Moban, Av. Generalísimo, 8.

(R. O. C. Núm. 2.135)

ELECTOR:

Recuerda que

PRECIADO

vive en Burgos

No olvides que en sus actuaciones hubo siempre un signo: **la eficacia y el éxito**

Que quiere ser Procurador para laborar por **una España mejor**

Que quiere dar a **Burgos** y la **provincia** su plena dedicación e ilusiones

DEPORTES

LA U.E.F.A. TAMBIEN ACENTUA EL RIGOR EN SUS MEDIDAS

Serán clausurados los campos y los equipos excluídos de las competiciones, si los públicos no observan actitudes plenamente deportivas

Madrid (Logos). — Un «llamamiento dirigido a los dirigentes de las Asociaciones nacionales, juntas directivas de clubs, jugadores, árbitros, entrenadores y al público en general» ha sido hecho público por las comisiones de organización, disciplina y de árbitros de la U. E. F. A., en el que entre otras cosas se dice:

«Los organismos competentes de la UEFA dirigen un llamamiento urgente a todas las asociaciones y clubs con el fin de que tomen, durante los encuentros de competiciones de la UEFA, todas las medidas de precaución posibles con vistas a garantizar un desarrollo sin dificultades, de los encuentros, actos antideportivos sobre el propio terreno de juego y abusos cometidos por el público (lanzamiento de bengalas y cohetes, así como de otros proyectiles) y sobre todo la invasión del terreno de juego por parte del público (incluso al final del encuentro), serán sancionados severamente (suspensión de los estadios por lo que se refiere a partidos de UEFA, exclusión de los equipos de estas competiciones etc.).

«La aplicación de las sanciones —dice la nota más adelante— se ha hecho más severa en general. Si las circunstancias lo justifican, la comisión competente de la UEFA tiene autoridad para declarar un partido perdido por tres cero, por ejemplo, en caso de suspensión del partido como consecuencia del lanzamiento de bengalas o cohetes o cualquier otro objeto. Otras sanciones, además, pueden ser impuestas al club responsable».

Por lo que se refiere a la actuación de las árbitros, la UEFA señala que «en caso de incidentes o situaciones amenazadoras que, a su juicio, pongan en peligro la seguridad de los jugadores, el árbitro y de los jueces de línea, o dificulten el desarrollo normal del encuentro, por la presente se les da la orden de proceder a la suspensión del partido».

«AS» OPINA SOBRE LA POSTURA DE LOS ENTRENADORES

Madrid (Logos). — «Lo importante es que el fútbol nacional va un poco para arriba, que la afición vuelve a vibrar y que esa misma afición responde casi como en nuestros mejores tiempos por unas u otras causas», dice en su edición de hoy el diario deportivo madrileño «As», que añade a continuación: «Lo que contrasta, sin embargo, es la postura de los entrenadores extranjeros de los clubs. Rinus Michels, sin ir más lejos, dice que «hay que trabajar mucho, corregir defectos y cambiar mentalidades» y que ese trabajo, claro no se hace en dos días... Cuando Mr. Ronnie Allen llegó al Atlético de Bilbao se expresó en parecidos términos. Y lo mismo le ocurrió a Herr Max Merkel con el Sevilla, por no citar más que al trío más sonado de los «místers» que están o han estado en juego. Aunque se da la circunstancia de que ninguno de los tres ha triunfado aún en España. Y es que... —prosigue «As»— ¿Se imaginan ustedes a un andaluz con mentalidad alemana o austriaca? ¿O a un «león» de San Mamés actuando con flema inglesa? ¿O a un «noi» superprofesional, a la holandesa?».

«Pero como los clubs son los que pagan —añade el diario—, y los que les dan a estos «Míster Mármol», «Míster Golf» o «Míster Látigo», todas las prerrogativas —aunque los vascos ya han metido la marcha atrás con su «gentleman» y los andaluces se despidieron de Merkel—, pues todos contentos, sin darse cuenta de que es mucho más fácil que un entrenador se ajuste a las características de sus veintitantos hombres que esos veintitantos a la de uno, que no piensa en español».

TOUR DEL PORVENIR

El español Huelamo ganó la etapa de ayer

Roanne (Francia) (Alfil). El español Jaime Huelamo ha ganado hoy la décima etapa de la Vuelta ciclista del Porvenir, disputada hoy entre Pont D'ain y Roanne, sobre un recorrido de 144 kilómetros, que cubrió en 3 horas, 38 minutos y 8 segundos, a un promedio de 39,609 kilómetros por hora.

El francés Regis Ovion sigue líder de la Vuelta.

PRIMERA VICTORIA ESPAÑOLA EN LA VUELTA AL PORVENIR

Roanne, Francia (Alfil). — Jaime Huelamo, un conquense de 23 años, paisano de Luis Ocaña, ha terminado hoy destacado con una ventaja de un minuto y 15 segundos, y al ganar la décima etapa ha dado al equipo español su primera victoria en la Vuelta del Porvenir.

Para conseguir el triunfo, Huelamo atacó a 37 kilómetros de la meta de Roanne, y resistió todos los intentos de sus rivales por darle alcance, especialmente los de los regionales Ducreux, que rodó intercalado durante más de diez kilómetros y Chavy, y de los holandeses. Estos últimos tuvieron que contentarse finalmente con disputar el "sprint" del grupo y conseguir un segundo lugar por Van Pol, que se mostró el más rápido, delante del bretón Nogués y el suizo Hubschmid.

CLASIFICACION DE LA DECIMA ETAPA

Roanne, Francia (Alfil). — Clasificación de la décima etapa de la Vuelta ciclista del Porvenir, disputada hoy entre Pont D'ain y Roanne, sobre 144 kilómetros de recorrido:

1. — Jaime Huélamo (España), 3-38-08, media, 39,609 kilómetros hora, 20" de bonificación.
2. — Van Pol (Holanda), 3-39-21, 10" de bonificación.
3. — Nogués (Reg. Francés), 5" de bonificación.
4. — Hubschmid (Suiza), mismo tiempo.
5. — Pustjens (Holanda), mismo tiempo.
6. — Bremer (Alemania), mismo tiempo.
7. — Moravec (Checoslovaquia), mismo tiempo.
8. — Van Dongen (Holanda), mismo tiempo.
9. — Ovion (Francia), mismo tiempo.
10. — Schmid (Suiza), mismo tiempo.

CLASIFICACION GENERAL DE LA VUELTA CICLISTA DEL PORVENIR

Roanne, Francia (Alfil). — Clasificación general de la Vuelta ciclista del Porvenir, después de la décima etapa disputada hoy entre Pont Díain y Roanne, sobre 144 kilómetros de recorrido:

1. — Ovion (Francia), 41-27-04.
2. — Den Hertog (Holanda), 41-35-06.
3. — Hava (Checoslovaquia), 41-39-50.
4. — Melero (España), 41-40-51.
5. — Thalmann (Suiza), 41-41-06.
6. — Hrazdira (Checoslovaquia), 41-44-32.
7. — Pustjens (Holanda), 41-46-24.
8. — Nogués (Reg. Francia), 41-47-43.
9. — Steinmayer (Austria), 41-49-49.
10. — Duchemin (Francia), 41-50-15.
11. — Pérez Soliva (España), 41-53-54.

SI TE PREOCUPA LA AGRICULTURA Y GANADERIA

Vota al veterinario FELIX PEREZ

EMPATE DEL GRANADA EN EL ESTADIO INSULAR (2-2)

El Mestalla venció al Racing de Santander (2-1)

Las Palmas de Gran Canaria (Alfil). — La Unión Deportiva Las Palmas y el Granada han empatado a dos tantos en encuentro disputado esta noche en el estadio «Insular», correspondiente a la cuarta jornada del campeonato nacional de Liga de Primera División. El primer tiempo finalizó con empate a un gol.

Arbitro: Dirigió el encuentro el colegiado señor Camacho, del Colegio Centro, que tuvo una buena actuación.

Alineaciones:

Las Palmas: Betancort; Martín, Tonono, Esteve; Carmelín, Castellano; León, Gilberto II, Soto, Germán y Gilberto I.

A los 22 minutos de la segunda parte Páez entró por León.

Granada: Ñito; De la Cruz, Aguirre, Suárez; Falito, Jane; Fernández, Lasa, Barrio, Fontenla y Vicente.

En la segunda mitad, a los 22 minutos, Chirri sustituyó a Santos a los 37 Porta a Lasa.

Goles: A los 20 minutos de la primera parte centro de Gilberto II, cabezazo de Soto a la red. 1-0.

24 minutos: Jugada de Vicente con Barrios y remate final de Fernández ante el despiste de la defensa canaria. 1-1.

Segundo tiempo: A los 8 minutos, un fallo de Esteve lo aprovechó Lasa para marcar en solitario. 1-2.

A los 32 minutos, falta de Marín, cabezazo de Gilberto II, que rechazo Ñito y Soto marca a placer. 2-2.

Mal partido de Las Palmas en el estadio «Insular» con una primera parte pobrísima de juego ya que actuó con demasiada suficiencia pero con enorme lentitud El Granada le ganó la partida con mejor marcaje, juego más rápido y mayor movilidad en sus hombres.

El equipo local apenas llegó al marco de Ñito en estos primeros 45 minutos, roto por el centro, donde Soto no podía con la defensa granadina y además por la enorme lentitud de Germán. El conjunto visitante, sin hacer grandes cosas, mantuvo los tímidos ataques canarios y contraatacó de vez en cuando con alguna peligrosidad pero no en muchas ocasiones.

En la segunda mitad el Granada se impuso claramente en los primeros 20 minutos y tras marcar Lasa, el segundo gol, el dominio granadino fue completo ante un Las Palmas desorientado y que hundía todo su juego por la banda de Germán, continuando con el fallo de Soto por el centro.

En definitiva flojo partido de Las Palmas con excesiva confianza en la primera parte para cuando intentó forzar el ritmo en la segunda encontrarse con un Granada tenaz y luchador que se aprovechó también de los fallos de los delanteros canarios.

Por los visitantes destacaron, Ñito, Jaén, Fernández, Lasa.

Por Las Palmas los mejores fueron Esteve, Tonono, Castellano y Carmelín.

TRIUNFO DEL MESTALLA

Valencia (Alfil). — El Mestalla ha derrotado al Santander por 2-1, en encuentro disputado esta noche en el estadio «Luis Casanova», correspondiente a la Segunda División. Se llegó al descanso con este mismo resultado.

Arbitro: Jiménez Sánchez, del Colegio Murciano, que tuvo una actuación aceptable.

Mestalla: Balaguer; Loren, Bernal, Andrés; Aquilino, Ligaña; Martínez, Carbonell, Nebot, Caro y Vega. En la segunda parte Luis sustituyó a Carbonell y Víctor a Caro.

Santander: Santamaría; De la Fuente, Argoitia, Espildora; Rozas, Chinchón; Cabello, Santi, Tasio, Barba. En la segunda mitad Díaz sustituye a Rozas y faltando cinco minutos para terminar el encuentro Rivera a Barba.

Goles: A los tres minutos, el Mestalla marca el primero, en una entrega de Carbonell a Nebot que regatea a dos contrarios y tira muy bien a puerta.

En el 25, Barba hace una gran jugada con entrega final a Tasio quien logra el gol del empate.

En el minuto 40, en un golpe franco, ejecutado por Vega, Loren cabecea de forma brillante a la red.

La lesión de Barba, consecuencia de una dura entrada de Loren, influyó en la eficacia del ataque montañés.

Por el Mestalla han destacado Loren, Andrés y Martínez, siendo por el Santander, De la Fuente, Cabello, Tasio y Barba, sobre todo, sus mejores hombres.

HOY, GRAN FESTIVAL EN LAS PISCINAS MUNICIPALES

La entrada será gratuita

Conforme anunció oportunamente el Excm. Ayuntamiento, hoy último domingo de Septiembre, el acceso a las Piscinas Municipales será gratuito, al objeto de asistir al simpatico y gran festival infantil que allí tendrá lugar.

Participarán los niños que han aprendido a nadar en el curso desarrollado por la Federación y que en números redondos totalizan un centenar, comprendido entre las edades de seis y doce años, aunque la mayoría la dan los de seis, siete y ocho años.

Habrá demostraciones de gimnasia, suelta de globos, prácticas de buceo, gymkhana, suelta de patos y otras demostraciones, en la piscina olímpica juvenil, habrá una serie de pruebas de competición.

En definitiva, una gratísima jornada, que sin duda llevará un gran gentío a las piscinas, ya que, como decimos, por acuerdo municipal, la entrada será hoy libre y gratuita, por lo que se solicita al público asistente su colaboración con un comportamiento cívico en todos los órdenes.

Hoy es el día de clausura del curso de natación infantil; pero las piscinas continuarán abiertas hasta el día 30 del actual, en que tendrá lugar la clausura de temporada.

Academia CENTRO

AUTOMOVILISMO

LARROUSSE, VENCEDOR DESTACADO DEL 16 "TOUR" DE FRANCIA

Juncadella se clasificó segundo

Niza (Alfil).— Con una ventaja de casi una hora sobre el "Ferrari 512 M" de la escudería española Montjuich, pilotado por el español José María Juncadella y Jean Pierre Jabouille, el equipo francés integrado por Gerard Larrousse y Johnny Rives, con "Matra-Simca 650", se proclamó hoy vencedor del 16 "Tour" automovilístico de Francia.

Después de siete etapas, con un recorrido total de mil ciento setenta y tres kilómetros, Gerard Larrousse ha sabido imponer se hoy definitivamente, a la llegada a Niza, confirmando su buena actuación, que le situó en el primer puesto de la general desde la primera etapa.

La representación española, con el bólido de la escudería "Montjuich" aunque sin Juncadella desde hace cinco jornadas —el piloto español regresó a Barcelona precipitadamente, al conocer la noticia de las inundaciones en Cataluña, que han arrasado prácticamente su fábrica en Castellbell—, ha conseguido un honroso segundo puesto, después de una serie de incidentes y peripecias mecánicas que persiguieron al "Ferrari 512 M" durante las tres últimas etapas. De todas formas, es de destacar que, tanto con Juncadella como con el francés Jabouuille al volante, el vehículo con los colores españoles, ha vencido en todas las pruebas del circuito incluidas en el programa de la carrera, superando en este terreno a los "Matra-Simca", grandes favoritos desde el comienzo, más que por sus rendimientos, por su resistencia.

SE ALQUILAN

LONJAS COMERCIALES Y VENTA DE DOS PISOS llave en mano - Sombrerería n.º 10 Teléfono 202439

DORMITORIOS

TODOS LOS ESTILOS PRECIOS ECONOMICOS

FRANCISCO BARUQUE

San Francisco (Frente Venerables)

DEPORTES

EL JUVENTUD RECIBE HOY AL BENAVENTE

¿Ha presentado su dimisión el secretario del club burgalés?

Conforme anunciamos, hoy hace su presentación ante el público burgalés, en la temporada oficial, el Deportivo Juventud, quien recibirá al Benavente, dentro del torneo de Primera Regional Preferente.

Aprovechando la bondad del tiempo que se viene disfrutando, el partido se jugará en "El Plantío" y la hora señalada para el comienzo del mismo, es la de las cinco menos cuarto de la tarde.

El entrenador del cuadro burgalés, señor García Bello, es posible que repita la misma alineación presentada el pasado domingo en Palencia, ya que se tenía pensado dar entrada al ex-burgalesista Ribón; pero éste no se encuentra todavía en plena forma. Por tanto, el equipo probable será el siguiente: Calzada; Felipe, Pena, Uribe; Jabo, Terradillos; Molinero, Herrera, Marianín, Sevilla y Borja. También se encuentran citados Juanjo, Balza, Félix y Moreno.

Esperamos que el Juventud cuaje un buen encuentro y lleve los primeros puntos a su cuadro clasificatorio.

¿HA DIMITIDO D. LUIS PEREZ ARRIBAS?

Hasta nosotros llegó el rumor, que parece obedecer a un hecho cierto. Don Luis Pérez Arribas, tantos años —quizá más de veinte— secretario del Juventud, ha presentado la dimisión de su cargo.

Según parece, su decisión en el sentido indicado, era firme, ya que incluso la carta poniendo el cargo a disposición de la presidencia, estaba redactada, pero ignoramos si su gran vinculación a este club, al que durante tantos años ha servido en las más diversas formas y con gran dedicación, será factor que le lleve a reconsiderar su actitud, que a juzgar por noticias fidedignas hasta nosotros llegadas, parecía tomada con carácter definitivo.

LIBRERIAS - BAR

Estilo Castellano, 2,20 m.
9.960 pesetas

FRANCISCO BARUQUE

San Francisco
(Frente Venerables)

AQUI LOS MODESTOS

EL LERMEÑO, ANTE LA PROXIMA TEMPORADA

Declaraciones de su presidente D. Aurelio Alonso Picón

Lerma. — El C. D. Lermeño acaba de cerrar la temporada, que deportiva y económicamente ha sido una de las más brillantes del modesto equipo provincial.

La base de este equipo fue siempre en Lerma la familia Alonso Picón, su actual presidente D. Aurelio Alonso Picón es el sucesor en la presidencia de su hermano José Luis Alonso, a cargo del cual estuvo, el resurgimiento del club, fundado en el año 1928, forma parte en la plantilla como capitán el hijo del último José Luis Alonso Andrio, y, pertenece también a la familia el preparador y entrenador del equipo Angel Alonso Alonso.

Su actual presidente señor Alonso Picón, gran aficionado y deportista, nos atiende cordialmente, contestando a nuestras preguntas, que resumen el desenvolvimiento de este simpático y modesto club.

En el aspecto deportivo, nos dice, el balance no puede ser más significativo, después de proclamarse campeón del I Trofeo Excmo. Sr. Gobernador civil de la provincia, consiguió el segundo puesto en la Primera Regional burgalesa, encajando únicamente dos derrotas una en Burgos y otra en Aranda ésta frente al campeón del grupo, por la mínima diferencia, siendo el único equipo que quebró la imbatibilidad de la Gimnástica Arandina, derrotándola en Lerma por un claro 5-0.

En el Trofeo del Pisuerga, de carácter interprovincial, se proclamó vencedor, tras eliminar al campeón de Primera Regional palentino, Herrera de Pisuerga y batir en la final en su propio terreno al Melgar por el tanteo de 2-4.

Actualmente lleva disputados veintinueve partidos en competiciones oficiales y amistosas sin conocer la derrota, lo que resulta un brillante palmarés.

El equipo se halla compuesto por los siguientes jugadores: Porteros: Villa, César y Calvo; defensas: Sendino, Gamarra I, Víctor José y Rufino; medios: Barriocanal, Moradillo y Alonso Vetete; delanteros: Bombín, León, Alonso Andrio, Barriuso, Gamarra II, Poza Elena, Alonso, Angelete, Casado, Escobedo y Chisco, todos ellos de la última temporada. A ellos se unirán los juveniles, Serrano, Santillán, Lara Avelino y Pinedo procedentes de la cantera de la capital, con lo cual serán 26 los jugadores que compongan la plantilla.

Observamos nosotros que no hay bajas en la plantilla respecto a la temporada pasada, e interrogamos al señor Alonso Picón respecto a este punto, manifestándonos que ello se debe a la buena armonía que reina entre los jugadores, apuntándonos que el equipo arandino se había interesado por Villa, Moradillo y Barriocanal y pese a militar en superior categoría han preferido seguir en el equipo local.

Tocamos el aspecto económico y de las cifras que nos facilita el presidente, deducimos que también económicamente se defendió este modesto equipo, bien. A los cuantiosos desembolsos como son 30.560 pesetas de arbitrajes del primer equipo; 6.780 del equipo juvenil, 39.780 pesetas de desplazamientos y 15.680 pesetas de gastos generales e imprevistos, ha sucedido una liquidación de temporada con un superávit de 132.150,80 pesetas, que pese a los cortos ingresos del Club, su austera administración, y el sacrificio de sus jugadores, han dado el resultado tan positivo.

Ultimamente se ofreció al equipo por haber logrado el subcampeonato en la Primera Regional disputar con el Iscar de Valladolid el ascenso a Primera Preferente, al cual hubo de renunciar por no existir tiempo material para preparar al Club y al equipo para militar con dignidad en superior categoría, pues ello suponía el tener que cubrir de antemano un presupuesto más del doble del actual y al no poseer campo cerrado, e instalaciones a la altura de tal categoría, se decidió por la Junta Directiva el dejar para mejor ocasión la probabilidad del ascenso ofrecida, a la espera de que se lleven a cabo las obras del nuevo complejo deportivo, cuya subasta con un presupuesto de 3.500.000 pesetas se halla próxima a salir, y con lo cual dispondríamos de unas instalaciones adecuadas, campo cerrado, piscinas y otras instalaciones anejas, que supondría un buen apoyo para situar al equipo en superior categoría.

La Junta Directiva actualmente se halla compuesta así: presidente: D. Aurelio Alonso Picón; vicepresidente, don Bonifacio Pérez Díez; tesorero, D. Francisco Olalla Mariscal; secretario, Carmelo Roberto Peñamadrano; vocales, D. Teodoro Díez Linares, D. Andrés Villanueva Balbás y D. Rufino Serrano Sánchez, que a su vez es jugador en la plantilla del equipo. Que los éxitos sigan.

BONI

Por la prosperidad de Burgos

Vota a Félix Pérez

No será televisado el Madrid-Basel

Madrid (Logos). — La junta directiva del Real Madrid ha informado que el encuentro de fútbol Real Madrid - C. Basel que se disputará el próximo miércoles, día 29, no será televisado.

Para dirigir este partido ha sido designado el italiano Aurelio Angonese

PRIMERA REGIONAL

Sorteo de campos

Con el fin de determinar el campo, que como propio, tendrá asignado cada equipo, mañana, lunes, se celebrará el correspondiente sorteo en el domicilio de esta Delegación provincial de fútbol, a las 8,30 de la tarde, rogando por tanto asistan los delegados de los clubs participantes.

MATRIMONIO

NECESITA

CHICA PARA TODO

Escribir: Sra de Rodríguez Puerto Rico. 12 Madrid-16.

Necesitamos dependiente

RAMO-TEXTIL

Servicio militar cumplido. Para cubrir plaza jubilado, visitando clientela conocida. Ingresos de 200 a 300.000. Reserva absoluta. Escribir: Apartado Correos 1.003. Madrid.

UNA MODA SECA PARA ESTE OTOÑO

LA ULTIMA MODA HA DADO SU PRIMER PASO

IMPERMEABLES EL BUFALO

Vitoria, 5 BURGOS

PERSONA EXPERTA EN

DEPARTAMENTO DE SINIESTROS

Necesita importante Compañía de Seguros. Servicio militar cumplido. Escribir con historial profesional y referencias al

Apartado 229. — BURGOS. (ROC. Núm. 2.085)

TENIS

ORANTES-MUÑOZ, CAMPEONES NACIONALES EN DOBLES

Gisbert y Orantes disputarán hoy la final de individuales

Avilés (Alfil). — Manuel Orantes venció a Guerrero, por 8-6, 6-1 y 6-1, en la segunda semifinal individual del campeonato de España en tenis.

Mañana, en la final, se enfrentarán Juan Gisbert y Orantes.

FINAL DOBLES MASCULINOS

Avilés (Alfil). — El resultado de la final de dobles masculinos, correspondientes a los campeonatos de España de tenis que se están celebrando en Avilés, es el siguiente:

Orantes-Muñoz vencen a Arilla - Guerrero por 6-4, 6-4, 3-6 y 6-3.

CRONICA DEPORTIVA DE ESCARTIN

EL FUTBOL ITALIANO, MODELO DE BUENA ORGANIZACION

De ahí los frutos de una política inteligente

MADRID. — (Crónica deportiva de la Agencia LOGOS). — En dos días completos, que duró el Cursillo orientador y de unificación de los árbitros españoles, me ha sido posible cambiar impresiones con los delegados de los siete países europeos que han asistido. El Conde Giulini, presidente del Colegio Nacional italiano, hombre de mucha categoría en el fútbol de su país, contó infinidad de datos funcionales de régimen interior, muy interesantes. los cuales aclaran el gran progreso del fútbol de Italia en sus ramas profesional y aficionado. En la Tierra, como se ha dicho repetidas veces, no hay otro milagro humano que el del trabajo. Esto se hace en la península italiana y de ahí su impresionante avance. Son subcampeones del Mundo, campeones de Europa en selecciones y está cerrada la importación de jugadores extranjeros. No los precisan.

EL PRESIDENTE LO ELIGE EL C. O. N. I.

Igual que en España, el presidente de la "Federazione Italiana di Giuco di calcio", lo elige el Comité Olímpico, que hace años, tuvo el acierto de nombrar al doctor Artemio Franchi, hombre trabajador, cargado de personalidad, independiente en sus actos y que además quiere al fútbol y lo conoce. Su obra ha sido extraordinaria y hasta puso orden en los grandes clubs, hoy convertidos en sociedades anónimas, sin que allí sea ahora posible hacer los disparates que antes hacían, cuando tiraban el dinero de forma irresponsable. Eso ya no pueden hacerlo porque los Estatutos son muy severos, prácticos y con clara responsabilidad de los dirigentes. Italia tiene hoy más del medio millón de fichas, casi tres veces más que nosotros.

Desde hace pocos años, imitando lo hecho por Inglaterra hace casi un siglo, los italianos han separado el fútbol profesional del amateur, ramas del mismo tronco nacional, pero autónomas, independientes, es decir, lo que no hemos querido hacer aquí. Pero habrá que hacerlo. En el fútbol de Italia, funcionan tres organizaciones, la Liga Profesional, la Agrupación semiprofesional y los aficionados. Más de mil campos de juego para modestos, fueron construídos con dinero de las apuestas y es lo que permitió cerrar la ruinosa importación de extranjeros, ya que ahora se producen valores nativos en abundancia y con ellos son subcampeones del Mundo y campeones de Europa en selecciones.

Por último, en materia de justicia deportiva, inicialmente, como una especie de Juzgado de primera instancia, existe un juez único, por cierto antiguo árbitro, quien aplica el Reglamento asistido por un secretario y si los sancionados no están de acuerdo, pueden recurrir al Comité de Apelación, donde no existe ningún representante de club. Aquí se hizo lo contrario y los resultados fueron funestos Ahora parece se tiende a rectificar ya que ser juez y parte, sea en fútbol o en lo que fuere, tiene que producir confusión y dar lugar a fallos injustos. La ley ha de ser igual para todos ya que de otra forma no es justicia.

EL FUNCIONAMIENTO ARBITRAL

Igual que en España, el presidente del Colegio Nacional, lo designa el de la Federación, en este caso el Dr. Franchi. Los árbitros, son autónomos en su funcionamiento técnico, es decir, libres, aunque en lo disciplinario dependan del presidente de la Nacional de Italia, de cuyo Consejo es miembro por derecho propio, el máximo dirigente arbitral quien tiene voz y voto en los Consejos, igual que en las asambleas. La designación es directa y está encargado de hacerlo Campanati, un gran árbitro en sus tiempos. Nada de sorteo. Cada árbitro tiene su partido. No existe derecho a recusación antes ni después de acabar la temporada. Los castigos a los árbitros se imponen por el Colegio Nacional, el juez de penas sólo tiene a su cargo los jugadores y dirigentes.

Y no queremos ampliar más la referencia al no existir espacio, pero lo sabido justifica el enorme avance del fútbol italiano, que hoy manda el grupo de los cuatro grandes latinos. El hecho más importante para el progreso, ha sido la separación del fútbol profesional y el aficionado, que cuenta con decisiva protección. En la actual temporada se han presupuestado en liras el equivalente a veinte millones de pesetas a gastar en el fútbol juvenil amateur en todas sus facetas. Los clubs, son escuchados, pero no mandan en forma decisiva. Trabajo práctico, inteligente y con la mirada puesta en el futuro. Por eso ellos dan tres pasos cuando nosotros damos uno. Se hizo aquí la nueva legislación, donde no se tuvieron en cuenta las enseñanzas de otros países. Mal.

PARTIDOS Y ARBITROS PARA HOY

PRIMERA DIVISION

Córdoba - Madrid, Pascual Tejerina.
Málaga - BURGOS, Oliva.
Real Sociedad Sevilla, Tomeu.
Español - Coruña, Cardós.
Gijón - Barcelona, Carreño.
At. de Madrid Valencia, Rigo.
Betis - At. de Bilbao, Orrantía.
Celta - Sabadell, Guruceta.

SEGUNDA DIVISION

Valladolid - Tenerife, López Cuadrado.
Logroñés - Cádiz, López Samper.
Villarreal - Leonesa, Lamo.
Hércules - Mallorca, Acebal.
Ferrol - Rayo Vallecano, Herencia.
Langreo - Oviedo, Fernández Lecue.
San Andrés - Elche, Melero.
Jerez - Castellón, Sánchez Arminio.
Zaragoza - Pontevedra, Alonso Pérez.

TERCERA DIVISION
(Grupo primero)

Baracaldo Lugo, Nazábal Ruiz.
Bilbao At - Condal, Izaguirre Sison.
J. Leonés - Orense, Aygües Mora.
Basconia - Compostela, Urízar Azpitarte.
Fabril - Candas, Abelarias Fernández.
Torrelavega - Avilés, Cabrero Bermejo.
Astillero - Mirandés, Coso Abril.
Lemos Villosa, Arroyo Simón.
Turón Sestao, Díaz Gutiérrez.

TALLERES FERARIOS

Construcción y reparación de toda clase de ballestas turismos, camiones y de gran tonelaje
Servicio rápido con maquinaria moderna.

Precios interesantes

C/. Madrid, 75 y 78 duplicado

AGENTE DE VENTAS

precisa importante fábrica de chocolates, para la
capital de BURGOS
Escribir con referencias, al
APARTADO 366 DE PAMPLONA.

MAGNIFICO RINCON
PARA EL SALON - COMEDOR

Entre el inmenso surtido que se encuentra en MUEBLES EVELIO, presentamos este suntuoso conjunto - comedor que realzará el hogar donde sea colocado

muebles evelio
PRIMERA FIRMA DEL MUEBLE
VITORIA, 56... 58, 60, 62

Pasando el rato

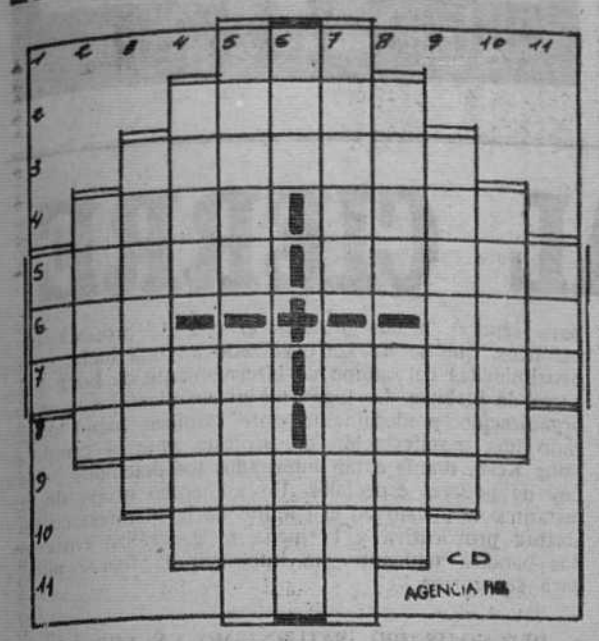

CRUCIGRAMA

HORIZONTALES. — 1. — Número cardinal. 2. —Puerto francés en el Mediterráneo. 3. — Retrasar. 4. — Concavidad del pecho. Composiciones líricas. 5. — Mineral metalífero tal como se extrae (pl.). Canapés anchos y cómodos. 6. — Junta. Oficial turco. 7. — Continente. 9.— Hendieras. 10 — Planas. lisas. 11. — Cabezas de ganado.

VERTICALES. — 1. — Juego de naipes. 2. — Relativo a la vejez. 3. — No conceder. 4. — Cobertizo para el ganado. Deslucir. 5. — Gestos burlescos. Cortar en la carne con el bisturí. 6. — Rey de Tropa. Tueste. 7. — Papagayos: Medida de longitud (pl.). 8. — Me mantengo a flote. Asideros. 9. — Movimientos violentos del aire. 10. — Avispado. astuto. 11. — Apócope.

Solución al anterior:

HORIZONTALES. — 1.— Gamas. Murat. 2. — Avalar. Nava. 3. — Ser. Luz. Sem. 4. — As. Cotas. Ni. 5. — Pan. Rapaz. 6. — Car. Las. 7. — Turín. Faz. 8. — El. Zotes. Pi. 9. — San. Sal. Lar. 10 — Otos. Coteja. 11. —Nanas. Nenes.

VERTICALES. — 1. — Gasas. Tesón. 2. — Aves. Culata. 3. — Mar. Par. Non. 4. — Al. Cariz. Sa. 5. — Salón. Nos. 6. — Rut. Tac. 7. — Zar. Felón. 8. — Un. Salas. Te. 9. — Ras. Paz. Len. 10. — Avenas. Paje. 11.— Tamiz. Miras.

Y VA DE CUENTO...

FARANDULA

La temporada teatral en Madrid se dispone a levantar el telón y ya se habla de las obras que serán puestas en escena. Unas, pocas, estrenos; otras, más numerosas, ya conocidas. Y, desde luego, abundantes traducciones.

En relación con este comienzo de temporada, dos veteranos actores hablaban precisamente de la función que iba a montarse en cierto teatro y en el diálogo, genio y figura, tocaron abundantemente a sus respectivas andanzas.

—Mi contrato —dijo uno de ellos— fue con esa misma obra hacia 1949.

—Pues el mejor año para mí —manifestó el otro— fue en 1950. Mil pesetas me daban por mi reloj de oro en el Monte de Piedad.

AMPLITUD

Se habían conocido en el colegio, donde pasaron unos años deliciosos, y han vuelto a encontrarse este verano, por verdadera casualidad, en una playa del Norte. Naturalmente, evocaron sus incidencias del más variado estilo hasta que una de ellas, cambiando el rumbo de la conversación diametralmente, dijo:

—¡Cómo has cambiado, querida Luchi! He estado a punto de no reconocerte.

—Chica, no me hables— suspiró la otra—, hay momentos en que no sé de qué lado debo sentarme.

OASIS

Para luchar contra el número creciente de enfermedades nerviosas debidas a la agitación de la vida moderna y al ruido implacable que nos vapulea in crescendo, la República Federal Alemana, acaba de tomar una decisión: ha decidido crear veinte "oasis del silencio" vastos parques naturales reservados únicamente para las personas que se desplacen a pie. Su acceso está terminantemente prohibido a toda suerte de vehículos.

MONTAÑISMO

Durante el verano son legión los turistas que se lanzan a bordo de diferentes autocares en excursión colectiva para ver esto, aquello, lo otro o lo de más allá. Naturalmente, unos prefieren la playa y otros la montaña. Ante un grupo de éstos últimos, el guía se explica así:

—Están ustedes frente a la montaña más alta del país. Su ascensión por esta vertiente, es extremadamente peligrosa. Dos montañeros lo intentaron el pasado año y no se les ha vuelto a ver.

—¿Y qué ha sido de ellos? —preguntó alguno de los viajeros turistas.

—Descendieron por el otro lado —contestó el guía.

DEFINICION

Talento.— Una cosa que todo el mundo elogia, pero que muy poca gente paga. (Jardiel Poncela)

DIBUJOS CON SIETE ERRORES

Estos dos dibujos son aparentemente iguales. Siete diferencias les separan. Si es usted buen observador debe descubrirlas antes de cinco minutos.

Solución al anterior:

1. — Reflejo del espejo. 2. — Espejo. 3. — Grifo. 4.— Topo. 5. — Pelo. 6 —Grapa que sujeta el espejo. 7 — Zócalo.

PELETERIA

Viguria

PIELES FINAS DE IMPORTACION

Prendas de ante y cueros - Confección a medida

Plaza de la Cruzada, 3
(Exteriores Mercado Norte)

HOROSCOPO DEL PROFESOR SESMA

Semana del 27 de Septiembre al 3 de Octubre

ARIES (del 21 de Marzo al 20 de Abril).—Importancia de una confidencia. Luchas íntimas. Dificultades pronto vencidas. Sorpresa en el campo sentimental y dudas sobre determinada conducta. Olvido o error. TRATE DE VER LAS COSAS CON AMPLITUD.

TAURO (del 21 de Abril al 21 de Mayo).—Dudas que se resuelven espontáneamente. Acusadas oscilaciones en los estados de ánimo. Ilusiones de difícil realización y tendencia en general al espejismo. Contrariedad sentimental. SEPA FRENAR A TIEMPO.

GEMINIS (del 22 de Mayo al 22 de Junio).—Importancia de una decisión. Luchas íntimas o en el lugar de trabajo. Ilusiones que tienden a realizarse. Cambio en la casa o en el lugar de trabajo. Ingreso inesperado. Viaje o excursión. ACTUE EN GENERAL CON AGILIDAD.

CANCER (del 23 de Junio al 22 de Julio).—Variedad de experiencias y contrastes de humor y de suerte. Cierta tendencia a la complicación y a todo lo imprevisto e incluso sorprendente. Enfriamiento o distancia. Noticias que se retrasan. BUSQUE AYUDA.

LEO (del 23 de Julio al 22 de Agosto).—Noticias diversas y en general de interés. Cambios en la casa. Oportunidad para viaje o excursión. Suerte en principio para lo nuevo. Suerte también en lo espontáneo, en el azar. Compra útil. NO PRETENDA LO PERFECTO.

VIRGO (del 23 de Agosto al 23 de Septiembre).—Necesidad de una rectificación. Reunión o fiesta grata. Cambios en la vida familiar. Discusión violenta por pequeñez. Inutilidad de una petición. CUIDE MUCHO LOS PRIMEROS PASOS ASI COMO LOS ULTIMOS.

LIBRA (del 24 de Septiembre al 23 de Octubre).—Facilidades emanadas de terceras personas. Olvido o extravío. Cambios en el lugar de trabajo. Innovación acertada. Noticias buenas de fuera. Encuentro oportuno. Suerte en el azar. GANE TIEMPO Y LIMITESE A ESQUIVAR LOS OBSTACULOS.

ESCORPIO (del 24 de Octubre al 22 de Noviembre). Innecesaria modificación o innovación. Dudas y contrariedades. Gastos. Retraso de un viaje o excursión. Curiosa coincidencia o experiencia. Encuentro oportuno. Proyectos interesantes. VEA LAS COSAS CON AMPLITUD.

SAGITARIO (del 23 de Noviembre al 21 de Diciembre).—Contrariedad. Dificultades por antagonismo de carácter. Alternativas de humor. Inutilidad de una insistencia. Favorable para cuestiones relacionadas con el campo. Sorpresa. EVITE EL DESPERTAR HOSTILIDAD.

CAPRICORNIO (del 22 de Diciembre al 20 de Enero).—Necesidad de una rectificación. Comprobación innecesaria. Actividad inesperada. Encuentro. Satisfacciones íntimas o recreativas. Ligera indisposición. EVITE TODO LO QUE SEA EXCESIVO.

ACUARIO (del 21 de Enero al 20 de Febrero).—Noticias o datos útiles. Cambio en la actividad profesional. Luchas íntimas. Conocimiento o experiencia. Sea amplio y receptivo. Vanidad de una persona ausente. Nuevas ilusiones. EVITESE TODO PREJUICIO.

PISCIS (del 21 de Febrero al 20 de Marzo).—No se pierda en detalles secundarios. Cambio de actitud difícil de entender. Favorable acogida de algún proyecto. Cierta tendencia al empate en los factores de suerte. Sorpresa sentimental. GUARDE EN TODO UN BUEN TERMINO MEDIO.

(Colaboración especial para Agencia FIEL. Prohibida la reproducción)

Si eres padre de familia

Vota al padre de familia
FELIX PEREZ

NECESITAMOS

JEFE DE RECEPCION Y EXPEDICION DE PRODUCTOS FABRICADOS

Imprescindible mucha personalidad y capacidad de mando.

Iniciativa propia.

Servicio militar cumplido.

Presentarse con historial escrito: Sr. Urbina. Plaza Alonso Martínez, 7, cuarto. — De 7'30 a 9. Desde el lunes.

JEROGLIFICO

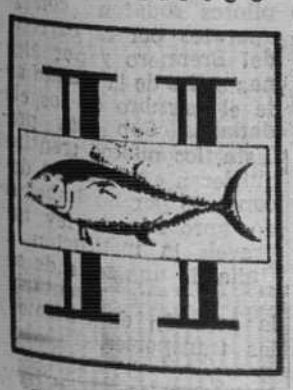

¿Has visto a mis hijos?

Solución al anterior:

Con María.

PISOS

PARA FAMILIA NUMEROSA

EXTRAORDINARIOS

SOL TODO EL DIA

CALEFACCION CENTRAL Y AGUA CALIENTE

SITUACION
Calle DELICIAS ESQUINA SAN FRANCISCO
También locales comerciales con sótano y subsótano
Informa y vende. HERMANOS MONASTERIO C/ Santander. 6. Burgos

Diario de Burgos
FUNDADO EN 1891

Papelería TAGRA
FOTOCOPIAS EN EL ACTO
Vitoria, 13 Teléfono 20 28 52 BURGOS

Carta de MADRID

Por TACHIN

LA PROLONGACION DE LA VIDA HUMANA ES CONTINUA

MADRID.- Los ancianos empie an a ser una inesperada y profunda preocupación de los gobernantes. La prolongación de la vida humana es continua. Ya se dice que dentro de diez años la vida media podrá llegar a los noventa, y dentro de veinte, a los cien. Entonces no será noticia al fallecimiento de una señora a los ciento seis años, que no había estado nunca enferma, que deja once biznietos, etc. Entonces nadie dará golpe, porque la mayoría de la población estará tranquilamente tumbada en el jardín del asilo, que ya no se llamará asilo, después de un buen almuerzo y de la sesión televisiva. En varias poblaciones previsoras funcionan ya, sin poder dar abasto a tanta petición, los hogares dedicados a la gereontología. En Madrid se ha inaugurado ayer el primero, con terrazas, biblioteca, amplio jardín, salón de no fumadores, como en los antiguos departamentos del tren, salón de actos, sala de televisión, peluquería, cafetería, etc., etcétera. Los pensionistas ingresan con la sola presentación de los documentos que les acreditan como pensionistas de la Seguridad Social. Y los que no lo sean, solamente con el aval de dos pensionistas. Ya superan a los veinticinco las residencias creadas por el plan gereontológico. Todo va a ser poco. El «futurólogo» (¡¡¡) señor Prehoda ha dicho que en 1980 la vida humana podría alcanzar la edad de 90 años por término medio, y que en 1990 esta edad llegaría a cifrarse en cien años, día más o menos. A mitad del siglo XXI el límite máximo para la duración de la vida humana sería, según esos «ólogos» norteamericanos, el de los 160. Esta prolongación de la vida humana supondría una catástrofe económica, que ya empieza a vislumbrarse. La juventud, que tantísimo presume actualmente de fuerza, de descoco, de gamberrismo, de tirabuzones y hasta de música, va a quedar en minoría. Ahora que una minoría magnífica, sensata, moral, creyente y estudiosa, porque tendrá lo mejor de la anciana mayoría: los consejos, ¡Paso a la vejez!

PEON

Ayer, un individuo se presentó en una de las cien mil obras que se realizan en Madrid. Ante el asombro de los obreros, se desnudó absolutamente y se puso a acarrear ladrillos, arena y materiales. Como no hubo forma de que interrumpiera su trabajo y de que se cubriera aunque fuera parcialmente, el encargado de la obra llamó a la Policía, que le trasladó a un sanatorio psiquiátrico. Ese descubrimiento periodístico, cómodo y evitador de responsabilidades, al que con tanta frecuencia ensalzamos, «al parecer», se está pasando de la discreta raya, pues la información sobre este curioso caso termino diciendo que, «al parecer», el espontáneo productor tiene perturbadas sus facultades mentales. Puede...

ROBOS

Ochenta robos al mes —casi tres diarios— se producen en Madrid. Villarín, en el diario «Madrid», lleva buena cuenta de estos «incidentes». En los doscientos cuarenta días transcurridos, han sido asaltados y saqueados 96 domicilios particulares, asaltados 180 establecimientos y violentadas las puertas de cientos de coches estacionados en la vía pública. También varias entidades bancarias han sido «visitadas» por esta gente delincuente común. Los otros, los no comunes, también las «visitan» alguna que otra vez, para asuntos más gordos.

NOTICIAS BREVES

—El primer hijo de Luyk, el gran jugador de baloncesto, ha nacido con sesenta centímetros de altura. El padre mide 2,03 metros.

—A las próximas elecciones se presentan noventa y dos candidatos menos que en las de 1967.

—Silencio oficial absoluto sobre la supuesta suspensión de importaciones de tabaco, café y azúcar cubanos.

—Los dos grandes reyes hispano mericanos Moctezuma, de Méjico y Gatacalpa, del Perú— están, al fin, en el lugar que sus pétreas efigies tenían reservado desde hace muchos años en la fachada del Palacio nacional, sin duda para que vean la

NOTICIAS AL CIERRE

• DISPOSICIONES OFICIALES

Madrid (Logos). — El «B. O. del Estado» publicará el lunes, entre otras, las siguientes disposiciones:

Ministerio de Agricultura. — Resolución por la que se amplía el plazo para la presentación de instancias solicitando la aprobación y registro, así como la concesión de subvenciones de los núcleos de control para la comprobación de rendimiento del ganado.

Gobernación. — Resolución por la que se dispone el cese de don Félix García Fernández en el cargo de secretario interino del Ayuntamiento de Poza de la Sal (Burgos).

• REGRESO DE LOS INVITADOS A VISITAR AMMAN

Ammán (Jordania) (Efe). — Dio por terminada su visita a Jordania el grupo español invitado por «Alia» (Reales Líneas Aéreas Jordanas), con ocasión del vuelo inaugural de la línea Madrid-Ammán. Los invitados españoles, visitaron durante su estancia los más importantes lugares de interés turístico del país.

• HUELGA EN ARGENTINA

Córdoba (Argentina) (Efe). — Haciendo caso omiso a la severa advertencia del Gobierno, la central obrera local proclamó hoy su completa adhesión al paro decretado por el comité central confederal para el próximo día 29. La resolución, adoptada por presiones e influencias de la línea dura peronista y otros sectores de extrema izquierda, constituye un abierto desafío al Gobierno militar, quien, por boca del ministro de Trabajo Rubens San Sebastián formuló anoche una seria advertencia en el sentido de que la decisión de los dirigentes sindicales infringía las leyes laborales, aparte de no basarse en motivos concretos y reales para llevarla a cabo.

• CINCO MUERTOS EN TIROTEO

Chihuahua (Méjico) (Efe). — Cinco muertos y tres heridos graves fue el trágico saldo de un tiroteo entre borrachos, registrado esta madrugada en el pueblecito de San Ignacio de los Sotelo, cerca de esta ciudad del Norte de Méjico. Un grupo de personas armadas comenzó a beber en gran cantidad y con el calor del alcohol surgieron riñas entre dos personas quienes comenzaron a disparar generalizándose el tiroteo que dio por resultado cinco muertos.

• CONDECORACIONES ESPAÑOLAS A PERIODISTAS BELGAS

Bruselas (Efe). — En el curso de una recepción en su residencia, el embajador de España en Bélgica, Jaime Alba Delibes, ha impuesto hoy condecoraciones españolas a tres periodistas belgas. El embajador de España impuso la cruz de oficial de la orden del mérito civil al señor Van Erpa, presidente de la Unión Profesional de la Prensa Belga y redactor-jefe del diario flamenco «Nieuwe Gids» y sendas cruces de caballeros de la Orden del Mérito Civil a los señores Perck y Tohane, éste último de origen español, redactor del diario católico de Bruselas «La Libre Belgique».

• CHOQUE DE PROTESTANTES Y CATOLICOS

Belfast (Irlanda del Norte) (Efe). — La Policía y fuerzas del ejército británico han intervenido esta tarde para separar a dos grandes grupos de protestantes y católicos, que se habían enzarzado en una lucha en las proximidades del campo de internamiento de Long Kesh, cerca de Lisburn. La Liga anti-internamiento, que es una organización predominantemente católica, había organizado una manifestación de protesta ante el campo de Long Kesh, donde están internados los detenidos bajo la Ley de poderes especiales. Un numeroso grupo de protestantes se apostó en el camino de la manifestación, en actitud provocativa y la lucha se generalizó entre ambos bandos, teniendo que intervenir la fuerza pública para separarlos.

• DIAGNOSIS DEL SATURNISMO EN LOS NIÑOS

Londres (Efe). — Un nuevo método para la rápida diagnosis de los envenenamientos por plomo en los niños ha sido expuesto por el doctor H. T. Delves, del hospital «Great Ormonad» de Londres. Consiste en un procedimiento de laboratorio, basado en el análisis somero de sangre, que es posible realizar en unos pocos minutos, mientras que el usado en la actualidad precisaba de una hora y media. Con el nuevo método se podrán adelantar vitalmente los tratamientos para el saturnismo en los niños que hayan sufrido envenenamientos de este tipo, bien sea mediante el contacto con juguetes con pinturas o por otras causas.

• MURIO OTRO PRISIONERO DE ATTICA

Washington (Efe). — El número de muertos en el asalto a la prisión de Attica el pasado 13 de Septiembre se elevó hoy a 42 al fallecer en un hospital cercano Edward Menefñ, de 21 años de edad, otro de los prisioneros que durante cuatro días mantuvieron el poder de la penitenciaría de Nueva York. En total el número de muertos es actualmente 32 prisioneros y diez guardias, todos ellos menos uno de éstos a causa de los disparos efectuados por policías y guardia del Estado al invadir Attica

• ADVERTENCIA ISRAELI A EGIPTO

Tel Aviv (Efe-UPI). — El jefe de las fuerzas armadas de Israel ha advertido a Egipto que nuevas violaciones del "alto el fuego" en el Canal de Suez, llevaría a "apropiadas represalias" israelíes. El teniente general Haim Bar Lev, afirmó anoche en un programa de televisión que los últimos incidentes registrados en el canal podrían llevar a una reanudación de las hostilidades.

• FUSILARAN A LOS LADRONES Y SUS ENCUBRIDORES

Kampala (Efe-UPI). — El presidente de Uganda, Idi Amin, ha repetido hoy su consigna de que los ladrones serán fusilados sobre el terreno y advirtió que aquellos que les den refugio correrán la misma suerte. En un discurso dirigido a los oficiales y soldados de la policía militar y del Estado Mayor, el general Amin dijo: "No habrá clemencia para los "kondos" (delincuentes armados) porque los ciudadanos de Uganda respetuosos con la ley han perdido la paciencia". El general previno también contra la detención arbitraria de personas civiles inocentes y advirtió que no debe llevarse a cabo ninguna detención sin pruebas. "Los civiles son nuestros amigos y partidarios, por tanto debe dejárseles en paz", dijo.

★ COSAS VEREDES ★

LOS MARMOLISTAS PROTESTAN

Milán (Efe - UPI). — Un centenar de marmolistas bloquearon la entrada del mayor cementerio de Milán hoy para protestar contra la decisión de las autoridades de la ciudad de prohibir monumentos y sepulturas de piedra allí.

Una orden de la Alcaldía dice que las simples cruces serán el único adorno de las sepulturas en lo sucesivo, a fin de dar aspecto de parque al cemetnerio de Musocco.

Los trabajadores del mármol, la mayoría de los cuales trabajan en sepulturas y monumentos, bloquearon la entrada al cementerio hasta que la Policía les persuadió para que formulasen una protesta formal ante las autoridades en la misma Jefatura de la Policía.

PANTOMIMA NUPCIAL MULTITUDINARIA

Tokio (Efe - Reuter).— En una ceremonia matrimonial múltiple, se han unido hoy 137 parejas en lo que los organizadores afirman que es el primer acontecimiento de este tipo Mundo sin participación religiosa ni judicial.

El diario "Yomiuri Shimbu" de Tokio, que ha patrocinado la ceremonia, ha manifestado que muchos padres se oponían al servicio, pero el precio constituía un importante factor.

Cada pareja ha pagado hoy 25.000 yens (unas 4.970 pesetas) o lo que es igual, una quinta parte del precio de una boda típica japonesa.

Por cuatro puertas diferentes las parejas entraron en el budokan de Tokio en fila portando antorchas a los acordes de un gran coro y un conjunto de arpas.

Dominando el budokan había un gran pastel de bodas, para cuya preparación tres cocineros hubieron de trabajar durante un mes, mezclando 181 kilos de huevos y una tonelada de azúcar.

Todo era idéntico, desde los pasteles de miniatura para cada pareja, hasta los trajes de las contrayentes, fabricados de un papel de nuevo material sintético.

Ningún sacerdote ofició la ceremonia que duró 90 minutos y tras la colocación de anillos de boda, cada pareja cambió guirnaldas de flores.

CUATRO AVIONES "OCUPAN" LA PLAZA DE LA DIPUTACION

Trento (Efe). — Una clamorosa y singular forma de protesta tuvo lugar anoche por parte de un grupo de pilotos del Aero Club de Trento, que aparcaron con sus aviones en la plaza del Palacio de la Diputación. Para llegar hasta allí, los pilotos rodaron con sus aparatos por la carretera del Brennero y por algunas calles de la ciudad ante el asombro de los ciudadanos. Con esta protesta, los pilotos trentinos quisieron expresar su descontento por no haber sido aprobada la ley que preveía la institución en Italia de una serie de aeródromos que fomentarían la aviación de turismo y los transportes.

La propaganda es el todo.
Diario de Burgos
garantiza la eficacia de su anuncio, por la gran difusión de nuestro periódico.

Por una ganadería próspera
Vota a Félix Pérez

¿CONOCE USTED LA...

MORADILLO

Una fábrica que crea

MODA

a mejor precio

En MORADILLO, tiene Vd. una seguridad de acierto garantizada.

En MORADILLO, tiene más posibilidades de elegir prendas para la lluvia.

MORADILLO ha creado para este Otoño maravillosos modelos del más avanzado estilo de la moda en TERGAL

¡VENGA A VESTIRLOS!

MORADILLO

José María

En Burgos tejidos selectos

JOSE MARIA

El nombre de plaza de Vega proviene de la gran cantidad de huertas que en esta zona existían, que antaño se las conoció como gleras y posteriormente por vegas. En una de ellas pasó la noche el Cid Campeador antes de comenzar su destierro a tierras de moros. Estaba con él su esposa Doña Jimena, que después se trasladó al Monasterio de San Pedro de Cardeña.

Siempre ha tenido esta plaza una singular importancia, ya que desde muchos siglos atrás ha sido paso forzoso de nobles y caballeros, de comerciantes, y en los días actuales de turistas, ya que esta plaza hace un nudo de comunicaciones de los más importantes de la ciudad. En su comienzo, entrando por el puente de Santa María, se adornó esta zona con unos pequeños jardines, que a la vez de servir de adorno, separan las distintas direcciones para la circulación rodada.

El Puente de Santa María ha sufrido bastantes reformas, la última el año pasado, que se reforzó la parte de las aceras. Este puente hoy sólido y decorativo, fue durante los siglos XV y XVI bastante decrépito y endeble, dando lugar a desastres como el que a continuación se relata.

En el crudo invierno de 1527 cayó sobre la ciudad una gran nevada, que dejó a Burgos totalmente incomunicado; seguidamente sobrevino un rápido deshielo, que hizo crecer tanto al Arlanzón que sumió a Burgos

Calzados Bahía | Amplísimo surtido para señora y caballero a precios... ¡COMO SIEMPRE!

Calzados Turín

Moda joven, para gente joven.

Bar La Parra | Desayunos. Barra surtida.

PLAZA DE VEGA?

Tapia

Fantástico surtido en bolsos y maletas.

Grandes existencias en carteras colegial.

en una laguna de barro y agua. El agua llegó hasta el Convento de Santa Dorotea, peligrando la vida de las monjas que lo habitaban. El Condestable de Castilla, don Iñigo Fernández de Velasco, en unión de varios caballeros, salió presuroso en su auxilio, pasando con peligro por el puente de Santa María. Para contemplar el paso de la comitiva, acudieron numerosas personas, pero, apenas cruzado el puente por los caballeros, éste se derrumbó en las embravecidas aguas, pereciendo en la tragedia 17 personas. A este relato corresponde la riada más grande en la historia de Burgos. Se reconstruyó nuevamente el puente y fue nuevamente derribado por otra riada 50 años después.

Durante muchos siglos esta plaza estuvo llena de fondas y mesones, donde hacían noche los viajeros que iban de Francia a Madrid y otras capitales españolas. En el centro de la plaza había varios pilones para que abrevasen los caballos que conducían las diligencias. Del siglo XVIII data la más conocida entonces, el "Parador del Universo". Junto a este parador se halla actualmente el prestigioso y acreditado comercio de tejidos José María.

Al desaparecer casi en su totalidad mesones y fondas, toda la plaza se halla dotada de magníficos comercios, que hacen de la misma una exposición y venta de los más variados artículos.

Además del establecimiento de Tejidos José María, merecen, entre otros, destacarse por su importancia Confecciones Moradillo, con su fabricación propia que crea moda a mejor precio. Este comercio todas las navidades sorprende y alegra la plaza con sus fantásticos anuncios luminosos. En el ramo de zapatería, en esta plaza tenemos dos comercios tan importantes como son Calzados Bahía y Calzados Turín.

Recientemente reformado se halla el magnífico establecimiento de bolsos y maletas Tapia, con su gran variedad de artículos para colegial, y junto a este comercio el también reformado bar La Parra.

Ya en la calle del Hospital Militar, en un sitio estratégicamente céntrico, el Garaje Orly, con sus cuatro plantas para estacionamiento de turismos.

Estos datos han sido recogidos por PUBLICIDAD MAPP de diversos documentos históricos relativos a la historia de Burgos.

Plaza Vega - Entrada Hospital Militar.
Estancias. Servicios. Carburantes. Talleres. Lavados y engrases. Pintura de bajos.

Desde la ilusión de vestirse hasta la alegría de un maravilloso viaje de novios en

CAMPO
GRANDES ALMACENES