Diario de Burgos

Año LXXIII. — Núm. 22.329
Depósito legal BU - 5 - 1958

JUEVES, 9 DE MAYO DE 1963

APARTADO núm. 46

TELEFONOS
Redacción: 1280. — Administración: 2015

DOS PESETAS

Kruschef pide a Ulbricht el establecimiento de un tratado de paz alemán

Invitación de Ben Bella a De Gaulle para que visite Argelia

U Thant sigue su periplo por el mundo rojo

Berlín.—El jefe del Gobierno soviético, Kruschef, en telegrama dirigido al dirigente comunista alemán, Walter Ulbricht, pide el establecimiento de un tratado de paz alemán, en virtud del cual «se normalicen» las condiciones en Berlín occidental, pero en dicho telegrama no se fija la fecha para la firma del tratado en cuestión.

Kruschef ha enviado el telegrama como mensaje por el XVIII aniversario de la victoria. Pone de relieve en el mismo que el tratado de paz alemán y la cuestión de Berlín occidental siguen siendo los principales problemas que impiden la «realización» de la paz.—Efe.

NO QUIERE DEJARLE SOLO

Bonn.—A pesar de la inicial oposición norteamericana, el canciller Adenauer recibirá al presidente Kennedy en Berlín el mes próximo, según se dice en fuentes autorizadas.

Al parecer el canciller no está dispuesto a dejar solo a Willy Brandt en la visita de Kennedy a Berlín.—Efe.

EL PERIPLO DE U THANT

Bucarest. — U Thant, secretario general de las Naciones Unidas, ha salido por vía aérea con destino a Belgrado, después de realizar una visita oficial de cuatro días a Rumanía.—Efe.

DE GAULLE, INVITADO

París.—Se informa que el presidente De Gaulle ha sido invitado a visitar Argelia por el primer ministro argelino, Ben Bella.

Estas informaciones son publicadas hoy por la Prensa parisina con toda clase de reservas.—Efe.

SON CRIMINALES

Atenas. — Los presos calificados como «detenidos políticos» y en favor de cuya liberación se han hecho campañas en el extranjero, son delincuentes de derecho común que han cometido decenas y centenas de crímenes, declaró en lo fundamental ante el Parlamento, el ministro griego de Justicia, Constantín Papaconstantino.—Efe.

ACUSA A SU PATRIA

Moscú. — El industrial británico, Greville Wynne, sentado en el banquillo de los acusados de una sala de los tribunales soviéticos, en Moscú, acusó hoy al Servicio Secreto de su propia patria de haberle complicado en cuestiones de espionaje y de haberle convertido en agente involuntario mediante doblez y amenazas.

Wynne está siendo juzgado junto con el soviético Oleg Penkovsky, por actividades de espionaje y los dos pueden ser condenados a muerte.

OTRA «POTENCIA» A LA O.N.U.

Sede de las Naciones Unidas.—El Consejo de Seguridad ha recomendado por unanimidad la admisión de Kuwait en la O.N.U.

APELARAN A LA O.N.U.

Estrasburgo. — La Asamblea de Países Cautivos ha acordado que el caso de la negativa comunista a admitir la autodeterminación para los países allende el «telón de acero», sea planteado ante las Naciones Unidas.—Efe.

Veintisiete años de misionero en Alaska

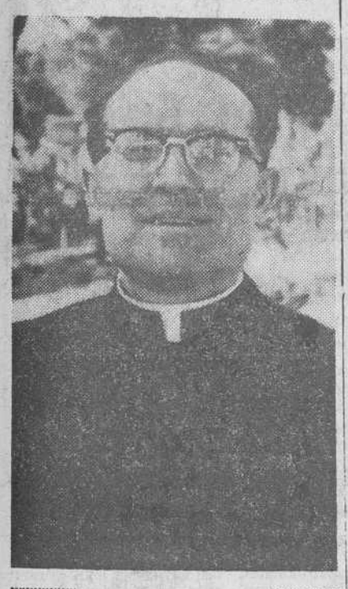

Madrid. — Ha llegado a Madrid el Padre Segundo Llorente, S. J. que desde hace veintisiete años, se encuentra como misionero en Alaska. Durante cinco meses permanecerá en España, (que no visitaba desde hacía treinta y tres años) dando charlas y conferencias sobre su vida en el país de los hielos y sus feligreses los esquimales. En nuestra fotografía el Padre Segundo Llorente en los jardines de la Casa de Ejercicios de la Compañía de Jesús en Madrid

(Foto Europa Press)

Inauguración de una línea de autocares desde Barcelona a Amsterdam

Pasa por Francia y Bélgica

Amsterdam (Países Bajos).— La primera línea de autocares que enlaza Holanda y Bélgica, con España, acaba de ser inaugurada por una empresa española. Los autocares que servirán esta línea, son "Pegaso", de fabricación española.

La línea ahora inaugurada sale de Barcelona, atraviesa Francia de Sur a Norte y pasa por Mons, Bruselas y Amberes, en Bélgica y por Breda, Rotterdam y La Haya, en Holanda.

"Hay que seguir la tendencia de abandonar viejos cuarteles absorbidos por plazas y ciudades"

Manifestaciones del ministro del Ejército

La esposa del Caudillo visita una institución benéfica en Oviedo

Granada. — El ministro del Ejército, acompañado por el jefe del Estado Mayor Central, capitán general de la IX Región militar y otros altos mandos militares, visitó el monasterio de San Jerónimo donde fue recibido por el gobernador civil, alcalde de la ciudad y vicerrector de la Universidad. En el llamado "compás de San Jerónimo", ante la entrada al monasterio, el ministro se detuvo y recibió las explicaciones que le dio el alcalde sobre los proyectos que se realizan para levantar la Casa del Gran Capitán y dar entrada al monasterio por otra zona dependiente de Obras y Construcciones Militares.

Terminada esta visita, el teniente general Martín Alonso recorrió las instalaciones y dependencias del Hospital Militar.

En Capitanía General, donde se trasladó más tarde, se celebró una recepción.

Al término de la comida con que fue obsequiado el ministro del Ejército en la residencia de oficiales y a la que concurrieron el capitán general y representaciones de la oficialidad de los Cuerpos y Armas de la guarnición, el capitán general hizo el ofrecimiento de la comida.

A continuación el ministro pronunció un discurso en el que habló de las reformas que se imponen en los ejércitos modernos y a las nuevas concepciones con que hay que enfrentarse. Siguió diciendo el ministro que hay que seguir la tendencia de abandonar los viejos cuarteles que han quedado absorbidos por plazas y ciudades y mantener los campamentos. — Cifra.

VISITA AL PRIMADO

Toledo. — El Cardenal Primado, Dr. Pla y Deniel, recibió a la Junta nacional de la Prensa católica presidida por el obispo de Santander, Dr. Beitia, quien pronunció unas palabras anunciando al Primado la inmediata constitución de este organismo que ha sido renovado recientemente con el nombramiento de varios vocales.

Agregó que en aquellos momentos no podía olvidar los esfuerzos realizados a lo largo del último medio siglo por los dirigentes de la Prensa católica en España, cuya abnegación era sobradamente conocida del purpurado.

RELOJ FLORAL

Madrid.— Un enorme reloj floral que tiene un diámetro de unos seis metros, ha sido inaugurado esta tarde, en los jardines de Cecilio Rodríguez, del parque del Retiro, por los alcaldes de Madrid y de Santa Cruz de Tenerife. El reloj ha sido donado por una casa de relojes de Madrid, que con este motivo presenta en el pabellón de dichos jardines una exposición de relojes antiguos y modernos, de gran valor. — Cifra.

LA ESPOSA DEL CAUDILLO, EN OVIEDO

Oviedo. — La esposa de S. E. el Jefe del Estado, doña Carmen Polo de Franco, ha visitado la Fundación Vinjoy, Escuela para Sordomudos, acompañada de las autoridades provinciales y de otras personalidades.

En presencia de la ilustre dama, los acogidos hicieron varias demostraciones gimnásticas y diversas pruebas de las enseñanzas que reciben en el benéfico establecimiento. Doña Carmen Polo de Franco se mostró muy complacida y a continuación recorrió las magníficas instalaciones de la Fundación.

El doctor Castroviejo gravemente enfermo

Salamanca. — El doctor don Ramón Castroviejo, eminente oftalmólogo español, se encuentra gravemente enfermo en Bilbao. Ha sido operado de una pancreatitis aguda. Recientemente, el doctor Castroviejo fue objeto de un homenaje por parte de sus colegas, en la Facultad de Medicina de la Universidad salmantina. Aquí le vemos (a la derecha de la fotografía) conversando con algunos médicos y periodistas. — (Foto Cifra)

Aumenta la tensión en Alabama a causa de las luchas raciales

La autoridad judicial comienza a poner en libertad a niños que fueron detenidos los últimos días

Doce millones de toneladas de tierra han sido levantadas, en tres segundos, por la explosión de una bomba «H» subterránea, en Nevada

Nueva York. — Unos doscientos cincuenta manifestantes anti-segregacionistas —blancos y negros—, han pasado cerca del Ayuntamiento de Nueva York, repitiendo insistentemente: "¡Abran las cárceles!" y "¡Fuera perros!"

Con estas consignas, los manifestantes se referían a los sucesos que se han desarrollado y que todavía tienen lugar en Birmingham, Estado de Alabama.

Los manifestantes portaban algunas pancartas, en las que se leía: "Protestamos contra el Gobierno de perros de Alabama".

En uno de estos carteles se decía: "Wagner, dígale a Kennedy que actúe".

(Wagner, Robert, es el alcalde de la ciudad de Nueva York).—Efe.

COMIENZAN A LIBERTAR A LOS NIÑOS

Birmingham (Alabama).— La autoridad judicial del Estado ha comenzado a poner en libertad a los niños detenidos en los últimos días durante las manifestaciones anti-segregacionistas organizadas por ciudadanos de color en esta ciudad.

Esta mañana han sido puestos en libertad unos 300 niños

EN "ESTADO DE ALERTA"

Birmingham (Alabama, Estados Unidos). — Cerca de 600 soldados —virtualmente todo el grueso de las fuerzas armadas del Estado de Alabama— armados con metralletas, bombas de gases lacrimógenos y pistolas, han sido puestos en estado de alerta en los puntos clave de esta ciudad a causa del aumento de la tensión como consecuencia de las manifestaciones anti-segregacionistas llevadas a cabo por los negros.

DECLARACIONES DE KENNEDY

Washington.—El presidente Kennedy, en su conferencia de Prensa, declaró que se sentía "satisfecho" al tener noticia de los progresos hechos por los ciudadanos, tanto blancos como negros, para poner fin a la "fea situación" en Birmingham (Alabama).

El presidente dijo que todavía habría que progresar mucho antes de que la situación de Birmingham quedase definitivamente arreglada, pero que esperaba se fuesen suavizando las tensiones.

Añadió que los incidentes en la ciudad de Alabama debían entenderse como un recordatorio de que "todos los obstáculos a la igual oportunidad e igual trato, deberían suprimirse lo antes posible".

UNA MUJER AVIADORA ATRAVIESA EL PACIFICO

Suva (Fiji).— La aviadora norteamericana, Betty Miller, que está tratando de ser la primera mujer que vuela sola sobre el Pacífico, ha llegado normalmente al aeropuerto de Nandi, de esta isla del Pacífico Sur.

La dirección de Aviación Civil de Honolulú ha declarado que la tercera etapa de su viaje ha sido realizada en un tiempo de ocho horas y veintisiete minutos, tres minutos menos del tiempo previsto.—Efe.

EL "TIROS V", DEJO DE FUNCIONAR

Washington. — El satélite "Tiros V" ha dejado de operar después de funcionar por mayor espacio de tiempo que cualquier otro satélite meteorológico, ha sido revelado de fuentes autorizadas.

El "Tiros V", que transportaba dos cámaras fotográficas, transmitió fotografías por espacio de diez meses y medio, según un portavoz de la Nasa.—Efe.

BUEN REMOVEDOR DE TIERRAS

Centro de pruebas de Nevada.— Una bomba de hidrógeno estallada a 190 metros de profundidad, levantó doce millones de toneladas de tierra en tres segundos, produciendo un enorme cráter en el desierto de Nevada.

Un portavoz de la comisión de Energía Atómica ha revelado que la bomba fue explotada con el fin de desarrollar la utilización pacífica de [illegible]

Ofrece un coche a cambio de un rollo de película

Este se encontraba en el interior de un automóvil que le ha desaparecido

Madrid.—Don José Antonio Rojo, armador de películas, ha denunciado la desaparición de un coche de su propiedad, que había dejado aparcado frente al número 230 de la calle de Serrano, el pasado sábado. Ofrece como recompensa otro coche a quien le devuelva un rollo completo de película que había en el interior del vehículo, o, en caso contrario, el importe del coche en pesetas.

Esta recompensa obedece, según el señor Rojo, a que el rollo desaparecido corresponde a unas escenas de una película, imposibles ya de filmar nuevamente.

CONVERSACIONES SECRETAS SOBRE EL DESTINO DEL CARDENAL MINDSZENTY

Participan en ellas personalidades del Vaticano, representantes del Gobierno húngaro y norteamericanos

Su Santidad Juan XXIII no hará ningún viaje

Ciudad del Vaticano. — Su Santidad el Papa no visitará ya la abadía de Montecassino ni tiene planeado ningún otro viaje.

En medios vaticanos se ha dicho que los médicos del Sumo Pontífice le han aconsejado que, por ahora, no haga ningún desplazamiento. — Efe.

EL PAPA, EN BUEN ESTADO DE SALUD

Ciudad del Vaticano. — Su Santidad Juan XXIII apareció hoy en buen estado de salud y con su habitual temperamento vivaz, cuando recibió en audiencia a varios millares de peregrinos.

De fuente vaticana se ha desmentido una información de Prensa italiana, del día de ayer, en la que se decía que el Pontífice no se encontraba bien.

EL CARDENAL WYSZINSKY, EN ROMA

Roma. — El Cardenal Stephan Wyszinsky, Primado de Polonia ha llegado por vía férrea a Roma, procedente de Varsovia, vía Viena. El Prelado fue recibido por monseñor Angelo dell'Acqua, sustituto de la Secretaría de Estado, así como por numerosos eclesiásticos y fieles los cuales le ofrecieron ramos de flores.

El Cardenal dijo a los informadores que no sabía el tiempo que permanecería en Roma, e inmediatamente después, se dirigió al Colegio Polaco, en el que se aloja acompañado por el arzobispo Anton Baraniak, de Poznan.

En círculos eclesiásticos se dice que la visita del Cardenal polaco está en relación con los preparativos para la segunda fase del Concilio Vaticano que se inicie el 8 de Septiembre con este motivo tendrá también ocasión de entrevistarse con Su Santidad Juan XXIII para tratar con el de las relaciones entre la Santa Sede y el régimen comunista polaco.

Algunos observadores señalan que el único organismo conciliar al que pertenece el primado de Polonia, la Secretaría para Asuntos Especiales no tiene prevista ninguna reunión en un futuro próximo. — Efe.

CONVERSACIONES SECRETAS

Budapest. — Continúan en esta capital las conversaciones secretas en las que intervienen personalidades del Vaticano, del Gobierno húngaro y norteamericanas, de las que se espera una solución final sobre el problema del Cardenal Mindszenty.

TRABAJOS QUE ACABARAN EN LA ACTUAL SEMANA

Ciudad del Vaticano. — La Comisión litúrgica del Concilio Ecuménico, terminará sus trabajos en la semana en curso, ha anunciado durante una conferencia de Prensa monseñor Paul Hallinan, arzobispo de Atlanta, miembro de la comisión y jefe de la subcomisión de Sacramentos.

El borrador preparado y teniendo en cuenta las enmiendas propuestas, comprende mil páginas, y las subcomisiones encargadas de preparar el texto han sido trece.

El texto de los trabajos será presentado a la segunda sesión del Concilio.—Efe.

PASTORAL DE UN PRELADO NORTEAMERICANO

Washington. — En una pastoral recientemente publicada, el arzobispo de Washington, Dr. O' Boyle, afirma que la discriminación racial es moralmente injustificada.

Los patronos están obligados a dar trabajo a todos —dice el Prelado— sin hacer distinciones en cuanto a raza o color, señalando los peligros que entraña para un país el hecho de que la población de color se vea obligada a vivir en condiciones insalubres, sujeta a enfermedades físicas o morales.—Efe.

López Bravo en Berlín

Hoy por la mañana recorrerá el "muro de la vergüenza"

Berlín.—El ministro español de Industria, don Gregorio López Bravo, ha llegado a Berlín para una visita de casi dos días.

El señor López Bravo llegó procedente de Colonia, donde visitó diversas plantas industriales.

El ministro español piensa dirigirse a la muralla de Berlín mañana, por la mañana, y más tarde se reunirá con funcionarios oficiales del sector occidental de Berlín, así como recorrerá diversas plantas de la industria eléctrica de la ciudad.

Abandonará Berlín el viernes por la mañana, saliendo en avión para Francfort del Main.—Efe.

Asamblea nacional de Asociaciones de la Prensa

Córdoba. — En el salón de Mosaicos del Alcázar de los Reyes Cristianos de esta ciudad, han dado comienzo los actos de la XXI Asamblea Nacional de Asociaciones de Prensa. Después de unas palabras de bienvenida del presidente de la Asociación de Córdoba y del alcalde de la ciudad el presidente de la Asamblea don Pedro Gómez Aparicio declaró inaugurada la misma. En la foto, el señor Gómez Aparicio durante su discurso de apertura. — (Foto Europa Press)

«Rusia está volviendo a la Edad Media»

Declaraciones del embajador inglés en EE. UU.

Washington.—"Rusia está volviendo a la Edad Media" ha manifestado sir David Ormsby Gore, embajador británico ante la Casa Blanca, al comentar la introducción de la pena de muerte en la URSS para delitos económicos.

En sus manifestaciones, el embajador británico señalo que "estas medidas reflejan la situación actual de la economía del país, deficiente, si los rusos tienen que recurrir a medidas tan brutales y anárquicas para impedir que sus conciudadanos incurran en delitos políticos".

Refiriéndose al anuncio de que han sido dictadas ya más de doscientas penas de muerte, añadió que "es muy posible que a otras muchas no se les haya dado publicidad" y que "aunque las cosas hayan mejorado ligeramente desde el arbitrario y morboso despotismo staliniano, no cabe duda de que los conceptos stalinianos sobre las funciones de la ley, han dejado una horrible herencia para el país".

Requetés en Montejurra

Pamplona. — En el histórico Montejurra cerca de 40.000 excombatientes del Requeté de toda España, se reunieron para rendir homenaje a los caídos. El acto fue presidido por doña Magdalena de Borbón, esposa de don Javier de Borbón. En la foto, una vista de Montejurra durante la concentración. — (Foto Europa Press)

A los argentinos que deseen visitar España su Gobierno les exigirá «visado doble»

Tratan de evitar los viajes de dirigentes políticos

Tres importantes periódicos de Londres se ocupan con visión positiva, de asuntos españoles

Buenos Aires.—Va a exigirse el visado doble a las personas que deseen trasladarse a España, según se dice en círculos allegado al Ministerio de Defensa.

Al parecer —dice la agencia France Press— en dicho Ministerio se ha redactado ya un decreto por el que se implantará el doble visado de los pasaportes para las personas que vayan a España. Esta medida consistirá en la obligatoriedad de que los pasaportes de las personas que se trasladen a España sean visados también por la Embajada argentina para el regreso de los viajeros a dicho país.

Se indica en dichos círculos que esta medida se adoptará con el fin de evitar el viaje a España de dirigentes políticos y sindicales.

ESPAÑA EN LA PRENSA LONDINENSE

Londres. — El corresponsal de "The Times", desde Madrid, informa ampliamente acerca del proyecto de Ley estableciendo un Tribunal especial de Orden Público, y afirma que estas medidas apuntan hacia lo que el señor Fraga calificó de "perfeccionamiento del estado de derecho en España".

El mismo periólico dedica un editorial a comentar dicho proyecto.

El corresponsal político del "Daily Telegraph" informa que el diputado conservador Mr. Bigg- Davison ha presentado ayer noche en la Cámara de los Comunes una enmienda a la moción de los diputados laboristas en protesta por el viaje de la Princesa Alejadra de Kent y mister Ogilvy a España.

La enmienda de Mr. Bigg-Davison lamenta el intento de complicar a los miembros de la familia real en las luchas ideológicas de carácter internacional, el uso con fines políticos de protestas humanitarias que no son extendidas a actos de opresión en otros países.

La enmienda agrega que existen países tras el "telón de acero" donde se ejecutan personas por delitos que no están castigados con pena capital "en España y otros países que se consideran civilizados". Mr. Farey-Jones, diputado conservador, ha agregado su firma a la enmienda.

"Evening News" informa que, aunque los turistas británicos encontraran los precios un poco aumentados en España, los "extras" que aparecían en las cuentas de hotel habrán desaparecido debido a una medida del Ministerio de Información y Turismo que ha introducido una escala fija de precios de hoteles, de acuerdo con su clasificación. De esta forma, los turistas podrán negarse a pagar más y se encontraran protegidos legalmente contra los abusos [illegible]

Ayer

ESTOS días se encuentra en trámite la adjudicación de una partida de lámparas que el Ayuntamiento va a adquirir para el alumbrado público. Creemos que por un total de cuatro mil, en números redondos. Previo el oportuno concurso, la Comisión correspondiente estudia ahora las condiciones técnicas del único pliego presentado, para proceder a la concesión.

Ni que decir tiene que el propósito municipal no sólo nos parece lógico sino necesario. Porque, en definitiva, este del alumbrado público es uno de los problemas que, por múltiples razones, deben ser atendidos escrupulosamente.

Ahora bien, hagamos constar, sin embargo, que estimamos parco el número de bombillas a que se refiere el acuerdo, habida cuenta de los innumerables puntos de luz que están sin funcionar adecuadamente en muy diversas calles de la ciudad.

Y es que, con esto, como con tantas otras cosas, sucede que atender un fallo representa bien poco esfuerzo, pero cuando aquéllos se acumulan llega un momento en que resulta harto difícil superarlos.

Por eso, es por lo que nos parece muy pequeño el número de lámparas a que se contrae el concurso aludido. Y, por eso, también, ha de permitírsenos insistir en una idea formulada alguna otra vez en el sentido de que sería muy interesante, para el erario municipal y para un eficaz servicio en tan importante aspecto, pensar en concertar, en las mejores condiciones posibles, un acuerdo de inspección y reparación inmediata de las lámparas fundidas o rotas, para que el alumbrado público no presente tantas «zonas oscuras» como pueden observarse, repetimos, en muy diversas calles de la ciudad.

Creemos que no faltarían firmas industriales que acudieran a un llamamiento de tal género y, sobre todo, que un ensayo al respecto daría resultados positivos. Sin embargo, doctores tiene...—B. I.

Actualidad burgalesa

Resumen informativo de Centros y organismos oficiales

Consejo Escolar Primario del Grupo Escolar «Generalísimo Franco»

VACANTE DE MAESTRA. — Este Consejo Escolar en sesión celebrada el día 4 de Mayo de 1963, acordó proveer en propiedad, mediante concurso de méritos, una plaza vacante en la Sección de niñas del mencionado Grupo.

Podrán tomar parte en el concurso las maestras propietarias en servicio activo que reunan la condición de diezmilistas y que no hayan cumplido la edad de treinta y cinco años el primero de Septiembre del año en curso.

Las aspirantes a ocupar esta plaza lo solicitarán mediante instancia dirigido al Excmo. Sr. Gobernador civil y jefe provincial del Movimiento, presidente del Consejo Escolar Primario, acompañando a la misma Hoja de servicios certificada y cuantos documentos acrediten méritos profesionales y de todo orden.

Las solicitudes, con nota marginal de los méritos que aleguen y justifiquen documentalmente, se presentarán en la Secretaría del Consejo (dirección masculina del Grupo), antes de las catorce horas del día diez de Junio próximo, fecha en que quedará cerrado el plazo de admisión de instancias.

Hermandad de la División Azul

AVISO IMPORTANTE. — Habiéndose recibido en esta Hermandad las normas y estados correspondientes, que se anunciaban en nuestra Circular de 7 de Marzo, para el pago de pensiones, se comunica a los padres, viudas e hijos de caídos y mutilados de la División, que deben pasarse por la Secretaría de esta Hermandad, calle de Madrid, 3, de 8 a 9 de la tarde, desde hoy, día 9, hasta el día 17, inclusive, para cumplimentar los datos que se piden.

La falta de presentación, supondrá la renuncia completa a los derechos que puedan corresponderles y que próximamente se harán efectivos.

Audiencia Territorial

SEÑALAMIENTOS PARA HOY. (Sala de lo Civil).—Juicio de menor cuantía procedente del Juzgado número 3 de Bilbao seguido por don Juan Luis Sánchez Menjón con don José Jaúregui Arguiñano.

Incidente procedente del Juzgado de Primera Instancia de Guernica seguido por don Antonio Legarreta con don Francisco Oleagoitia.

Juicio sobre arrendamientos urbanos procedente del Juzgado número 1 de Bilbao seguido por doña Raiaela García Calzada y otros con don Francisco García de Deheso y otros.

Audiencia provincial.—Juicio oral procedente del Juzgado de Roa contra F. C. A. por el delito de la ley de 9 de Mayo de 1950.

Otro procedente del Juzgado número 2 de la capital contra R. M. M. por el delito de usurpación de modelo.

Otro procedente del Juzgado de Miranda de Ebro contra L. M. L. por el delito de imprudencia.

GUIA DEL ESPECTADOR

COLISEO. — "La Cumparsita" (3).

AVENIDA. — "Kansas busca a un asesino" (3).

CORDON. — "Cristo negro" (2).

CALATRAVAS. — "Historia de una menor" (s. c.).

ASTORIA.— "Vidas rebeldes" (3) y "Hombres en la sombra" (3).

REX.— "Tarzán el justiciero" (2) y "Carta al cielo" (3).

GOYA. — "Los robinsones de los mares del Sur" (1).

CONSULADO. — "Fedra" (4).

EN MIRANDA

MECISA. — "La cuadrilla de los 11" (3 R.)

CINEMA.— "Los jóvenes invasores" (3).

APOLO.— "Te doy mi vida" (3).

AVENIDA.— "La mano negra" (3).

NOTICIAS

MOVIMIENTO DEMOGRAFICO. Dnrante el día de ayer se verificaron en el Registro Civil, las siguientes inscripciones:

Nacimientos: María Belén Ramos y Ausín, doña Dolores Noceco y Parece, María Carmen Presa y Lean, Jorge Ortega y Ruiz, Alejandro José Santamaría y Gil, María Jesús Gómez y González, María Pilar Cebrián y Arribas y María Yolanda González y Martínez.

Matrimonios: Don Nicolás Delgado y Mata, con doña Gregoria Valdera y Martín, hoy a las diez, en San Lorenzo; don Miguel Angel Prieto Saez, con doña María Teresa Herrera Cubillo, el lunes a la una y media en San Lorenzo.

Defunciones: Enrique Martínez Sevilla, de Burgos, 20 meses, Barriada Inmaculada, 4; Natalia Alcalde Pardo, de Frandovinez, 82 años, Dr. Albiñana, 1 y 2.

NOVEDADES
EN MODELOS Y COLORES
GAFAS SOL
IZAMIL
LAIN CALVO 28

BOLETIN METEOROLOGICO comprensivo de los datos recogidos ayer en el Observatorio del Instituto de Enseñanza Media:

Barómetro.—A las ocho de la mañana, 691,4; a las dos de la tarde, 692,1; a las siete de la tarde, 691,1.

Temperatura ambiente.—Máxima, 22,2 grados, a las 15,15 horas; mínima, 7,8 grados, a las 5 horas.

Dirección y velocidad del viento.—A las ocho de la mañana, NE., 3,6 kilómetros; a las dos de la tarde, SW., 5,6 kilómetros; a las siete de la tarde, NE., 5,6 kilómetros.

Recorrido, 93 kilómetros.

Lluvia, 4,2.

Humedad, 73.

EL CUPON PRO-CIEGOS. — En el sorteo celebrado en el día de ayer resultó premiado con 250 pesetas el número 528; y con 25 pesetas todos los números terminados en 28.

FARMACIAS DE GUARDIA. — Hoy prestarán servicio de guardia las farmacias de los señores siguientes:

Mijangos, Almirante Bonifaz, 4; Esgueva, Briviesta, 2 y Gómez Bermúdez, San Pedro y San Felices, 14.

En el último sorteo extraordinario de la Lotería Nacional han sido expendidos en nuestra ciudad un premio de 15.000 pesetas, en el número 44.916 y otro de 11.000 pesetas, en el 28.615, por la Administración núm. 2 y vendidos en décimos por el popular vendedor ambulante, Antonio de la Hera Peña.

INTERVENCION QUIRURGICA.—En la Clínica de Barrantes, de los Servicios Facultativos de la Asociación de la Prensa y por el doctor don José Carazo, especialista ginecólogo del mismo Cuadro, ha sido felizmente intervenida la señora doña María Milagros Nebreda Río, esposa de nuestro entrañable compañero don Luis Vallejo Orbea.

El resultado de la delicada operación fue totalmente satisfactorio y la enferma se encuentra en perfecto estado.

Sea enhorabuena.

LETRAS DE LUTO.—En el día de ayer, dejó de existir en nuestra ciudad, don Florencio Sáiz Azofra.

A sus apenados hijos, hijos políticos, nietos, hermanos políticos, sobrinos y demás familia, les expresamos nuestra condolencia por tan sensible pérdida.

GRATITUD.— Los hijos, hijos políticos y demás familia de don Saturnino Diez Pérez (que en paz descanse), fallecido el pasado día 6 del corriente, expresan sus más rendidas gracias a cuantas amistades les testimoniaron su pésame.

HERIDO POR UN CRISTAL.—Poco después de las tres de la tarde de ayer fue asistido en la Casa de Socorro Santiago González Mariscal, de doce años, domiciliado en Gamonal, barriada de la Inmaculada, número 8.

Los facultativos de dicho Centro le apreciaron herida incisa en región frontal derecha, con desgarro de periostio. Lesiones que calificaron de pronóstico reservado y que le fueron producidas, al parecer, al caerle un cristal en el momento de cerrar una puerta.

Después de ser atendido convenientemente, pasó a la Residencia Sanitaria General Yagüe.

VACANTE

Se anuncia la plaza vacante de Practicantes en Cogollos, Valdorros y Madrigal del Monte.

Para informes en Madrigal del Monte.

Persona experta

con dotes de mando y organización, se precisa para administración general de empresa de transportes. Dirigirse por escrito, detallando antecedentes y pretensiones a: Angel Martínez Herrera. — VILLADIEGO (Burgos).

Bodas de oro de la Mutualidad de Artes Gráficas del Círculo Católico

Serán conmemoradas el domingo

El domingo próximo, en que se solemnizará la fiesta patronal en honor de San Juan Ante-Portam-Latinam, la Mutualidad de Artes Gráficas del Círculo Católico de Obreros conmemorará asimismo las "bodas de oro" de su fundación, en el año 1913.

Los actos organizados por dicha entidad son los siguientes:

Domingo, día 12.—A las once, en la capilla del Círculo, misa rezada, que oficiará el obispo auxiliar de la diócesis, doctor D. Demetrio Mansilla Reoyo y en la que actuarán destacados elementos de la Schola. A continuación será servida una copa de vino español a los socios e invitados, en una de las dependencias del Círculo, en cuyo acto se hará entrega de diplomas de títulos de honor que en su día les fueron concedidos a los socios fundadores y bienhechores de la Mutualidad. Asimismo se dará lectura del acta de constitución de la entidad, efectuándose después una visita a los enfermos, por los directivos, que les entregarán un obsequio. A las dos de la tarde, comida de hermandad y a las cuatro café de honor.

Día 19.—A las diez y media, en la capilla del Círculo, misa en memoria de los mutualistas fallecidos. A las doce, visita en colectividad a la S. I. C. y su tesoro artístico, por invitación de la Obra Cultural de la Caja de Ahorros del Círculo Católico de Obreros.

Talleres Gráficos
"DIARIO DE BURGOS"
TARJETAS DE VISITA, CARTAS TIMBRADAS, SALUDAS, INVITACIONES, etc.
Haga sus encargos en

BURGOS HACE 30 AÑOS

Del DIARIO DE BURGOS correspondiente al martes 9 de Mayo de 1933

EN la Sección de Primera Enseñanza se ha recibido el título de licenciado en Filosofía y Letras de Don Emilio Giménez Heras.

LOS estudiantes de la Normal de Burgos visitaron el domingo, acompañados de varios de sus profesores, las ruinas de Numancia, en Soria, así como el Museo numantino y otros diversos monumentos de aquella ciudad.

ESTA noche, en el exprés de Irún, llegarán a Burgos más de cuarenta periodistas extranjeros de diversas nacionalidades que, invitados por el Patronato de Turismo, van a recorrer España. Mañana, visitarán varios monumentos y continuarán viaje a Madrid en el rápido de mediodía.

LA temperatura máxima de hoy fue de 17,0 a la sombra y la mínima de 7,4.

Retiro espiritual sacerdotal

Hoy, jueves, y como preparación para la Fiesta del Beato Juan de Avila, Patrono del Clero Secular Español, se celebrará el Retiro Espiritual para los sacerdotes de la ciudad, que será dirigido por el M. I. Sr. D. Félix Arrarás, maestrescuela de la Santa Iglesia Catedral.

Los actos tendrán lugar en el Palacio Arzobispal y serán a las once y media de la mañana y a las seis de la tarde.

EL SEÑOR

DON FLORENCIO SAIZ AZOFRA

Falleció en el día de ayer, a los 77 años de edad, habiendo recibido los Santos Sacramentos y la Bendición de Su Santidad

Q. E. P. D.

Sus apenados hijos, don Justo, Sor Agustina de Santa Ana (Religiosa Clarisa) y don Jerónimo; hijos políticos, don Emiliano y don Pedro Julián, doña Paulina Nogal, doña Regina Alegre y doña Visitación Arroyo; nietos, hermanos políticos, sobrinos y demás familia

Suplican a sus amistades oraciones por el eterno descanso del alma del finado y la asistencia a las honras fúnebres y funeral, que se celebrarán en la iglesia parroquial de SAN PEDRO DE LA FUENTE, las primeras HOY, día 9, a las CINCO Y MEDIA, seguidamente la conducción del cadáver al Cementerio de San José, y el segundo MAÑANA, VIERNES, día 10, a las NUEVE Y MEDIA, actos piadosos por los que les anticipan las más expresivas gracias.

Vivía: Francisco Salinas, 36.

Burgos, 9 de Mayo de 1963.

"La Humanidad". Gran Funeraria.

Las misas gregorianas que darán comienzo hoy, a las nueve de la mañana, en la iglesia de los PP. Carmelitas, serán aplicadas en sufragio del alma de

EL SEÑOR

D. Alberto Aparicio Vázquez

Que falleció el día 4 del corriente

(Q. E. P. D.)

Su esposa, hijos y demás familia, agradecerán a sus amistades la asistencia a tan piadosos actos.

Burgos, 9 de Mayo de 1963

SEGUNDO ANIVERSARIO

LA SEÑORA

Doña Daniela Villota Guinea

(VIUDA DE GONZALEZ DEL YERRO)

Que falleció el día 10 de Mayo de 1961

y

XVII ANIVERSARIO

EL SEÑOR

D. Francisco González del Yerro Ruiz

Que falleció el día 14 de Mayo de 1946

(Q. E. P. D.)

Sus hijos, nietos, sobrinos, primos y demás familia, suplican la asistencia a alguna de las misas, que se celebrarán mañana viernes, día 10 en la iglesia de los PP. Carmelitas, a las 8, 8,30, 9 y 9,30; actos piadosos por los que les quedarán muy agradecidos.

Burgos, 9 de Mayo de 1963

Anuncios económicos

ALQUILERES

SE ARRIENDA piso extraordinario. Vitoria, 19. Teléfono 3837.

SE OFRECEN habitaciones grandes, para oficinas o taller modista. Vistas calle Laín Calvo. Informes esta Administración.

NECESITO piso o apartamento, amueblados, modernos. Ofertas esta Administración.

AUTOMOVILES Y ACCESORIOS

ALQUILER sin conductor Dauphine 600. Gadema, Paloma, 41. Teléfono 5047.

TAXI Seat 1400 C. Teléfono 2151.

ARAHUETES, coches de alquiler sin chófer. General Mola, 20. Teléfonos 3440 - 6500.

COCHES sin conductor, Seat 600, Ondine, nuevos. San Juan, 12. Santa Clara, 57, interior. Teléfonos 2904 - 1473.

SE ALQUILAN «Dauphine y «600» sin chófer. Razón, San Juan, 19, 2.º, izqda. y Pisones 13. Teléfonos 3142 y 1147.

ALQUILER sin conductor, autos Seat 1.400 C, Dauphine, Seat 600. Servi-Auto. Informes: Calzados Luis. Teléfonos 3585 - 1133.

SIN CONDUCTOR Automóviles Tamayo. Plaza Alonso Martínez, 5. Teléfonos 6831 - 5295.

SE ALQUILA lujoso Gran Turismo, precios económicos. (Teléfonos 2912 y 1855.

AUTOS Pereda alquiler sin conductor. Dauphine, 600. Teléfonos 6555-3703.

¡AUTOMOVILISTAS! Matriculaciones. Transferencias, carnets de conductor, tramita rápidamente. Gestoría Quintanilla.

DEPOSITANDO su vehículo o tractor en Feria del Automóvil contendrá más fácil venta. Gran demanda en tractores y camiones.

FERIA del Automóvil. Renault Dauphine.

FERIA del Automóvil. Pegaso (Barajas), como nuevo.

FERIA del Automóvil. camión «Issota Fraschini». Recién reparado.

FERIA del Automóvil. Turismos modernos y económicos. Furgonetas. Motocarros varias marcas. Camiones gasoil y gasolina. Tractor oruga 90 HP.

APRENDA a conducir con coches y camiones de Academia «Guía». San Lorenzo, 22, 2.º

CARNETS de conducir. Escuela de conductores «Guía» le hará conductor en pocos días.

ROTULAS Ansa, distribuidores Continental Auto, S. A. Madrid, 1.

ALQUILO Seat 600 sin chófer. Arconada, Calzadas, 36. Teléfono 4795

VENDO moto buen estado, 6.500. Verla de 1 a 3. Calderón de la Barca, 12.

COMPRO furgoneta DKW cerrada o turismo puerta trasera. Teléfono 4892.

SE VENDE furgoneta. Garaje Central.

COMPRARIA Turismo moderno, 8 a 10 HP. Teléfono 2076. Mañanas.

VENDO motocarro, cambiaría por moto o coche. Teléfono 2076. Mañanas.

COLOCACIONES

CHICA de servicio, se necesita. Manrique, Avda. del Cid, 10, 6.º, C. Escalera derecha. (Edificio Feygon).

SE NECESITA chica. Vitoria, 3, 1.º.

SE HALLA vacante la guarda de bueyes de Villafría de Burgos. Tratar con el Sr. Alcalde.

MUCHACHA servicio necesitase. Miranda, 3, 4.º, dcha.

CHICA se necesita. Aparicio Ruiz, 6, 2.º.

SE NECESITAN conductores carnet primera, con experiencia. Residencia Lerma. Dragados y Construcciones. Teléfono 82.

MUCHACHA informada, se necesita. Aparicio Ruiz, 18, habitación 2.

CHOFER se necesita para línea de viajeros. Mateo Cerezo, 7. Garaje.

APRENDIZAS de 14 a 17 años, precisamos en Campofrío. Dirigirse a la Empresa. Teléfono 7145.

SE NECESITA pastor de ganado vacuno, en Madrigal del Monte. Tratar con el presidente.

SE NECESITA chica. Vitoria, 20, 3.º, izqda.

ALMACEN de calzado, necesita joven cumplido servicio militar. Presentarse Agencia Uncetа.

MUCHACHA para todo necesita matrimonio solo, inútil sin informes. Huerto del Rey, 6, 1.º, izquierda.

SE NECESITA muchacha con informes, para Madrid. Razón, Concepción, 2, principal, izquierda.

SE NECESITA muchacha con informes. Vitoria, 15 primero.

SE HALLA vacante la dula de Hontoria de la Cantera, sueldo 145 fanegas de trigo y casa. Para tratar con Junta Ganadera.

NECESITO sirvienta para todo, sabiendo cocina o cocinera externa con informes. Razón Teléfono 6215.

PARA matrimonio solo se necesita muchacha con informes. San Pablo, 22, 2.º, B.

SE NECESITA chica. Hostal Nacional. Puente Gasest, 4, 1.º, dcha.

NECESITO chica para casa particular. Razón, Bar Burgos, Sombrerería, 8.

SE NECESITA chico para mostrador y señora para limpieza. Informes: Restaurante El Cocinero.

VACANTE guardería del campo de Iglesiarubia.

SE NECESITA aprendiza de modista. Sedano, 9, 2.º.

SE NECESITA tejedora y aprendiza para taller de punto. Fernán González, 14, 3.º.

SE PRECISA señorita con conocimientos y práctica de corte, para taller confección con despacho público. Dirigirse por escrito al Apartado de Correos núm. 105. Burgos.

CHOFER carnet primera repartidor camioneta Sava, se necesita en industrias Giménez Cuende. Inútil presentarse sin buenas referencias.

SE NECESITA aprendiz y aprendiza. Sastrería Busto. Miranda, 6.

SE NECESITA señora de 30 a 40 años, para limpieza cocina, bien retribuida. Hostal Landa.

SE NECESITA aprendiz con conocimiento de mostrador. Cafetería Mónaco.

SE NECESITA sirvienta por las tardes. Madrid, 5, 2.º, dcha.

SE NECESITA muchacha. Avda. Generalísimo, 12, 3.º.

PRIMERA Cía. Internacional de maquinaria doméstica precisa vendedor para la plaza de Burgos. Gran porvenir y posibilidades de ascenso. Dirigirse por escrito indicando actividad y referencias al apartado de Correos núm. 201. Burgos.

CHICA se necesita. Plaza José Antonio, núm. 3, segundo.

CHICA para San Sebastián, sueldo 1.000 pesetas. Teléfono 1390.

CHICO y maestro pala, necesito. Madrid, 24. Panadería.

SE NECESITA chico. Razón: San Cosme, 2.

ASISTENTA se necesita. Llamar teléfono 2613.

SIRVIENTA sabiendo algo de cocina, con informes, se precisa para dos personas. Cardenal Segura, 9.

SE NECESITA para Bilbao chica para la casa, niñera mayor o aña joven. Santa Clara, 4, 3.º, izqda.

CHICOS de 15 a 16 años, se necesitan. Fábrica Guantes, Pisones, 32.

NECESITA camarera profesional «La gran taberna». De 2 a 4.

SE NECESITA chica con buenos informes. Pensión Casa Elías. Llana de Afuera, 5.

SE NECESITA aprendiz de chapista. Chapista Juan. San José, 16.

CHICA o asistenta, se necesita. Almirante Valdés (Parque Bomberos), 2, 4.º, dcha. Teléfono 5180.

SE NECESITA pastor a zurrón para guardar carneros. Tratar Matilde García, en Tardajos.

SE NECESITA cocinera. Vitoria, 15, entresuelo.

NECESITO muchacha y niñera, buen sueldo. Avenida Cid, 22, 3.º, derecha.

SE OFRECE joven con experiencia enseñanza y cuidados niños subnormales. Escribir a M. Ruiz, esta Administración.

SE NECESITA matrimonio sin hijos de 40 a 50 años, para portería de primera con vivienda. Informes esta Administración.

NECESITO chica de 15 a 18 años. Moneda, 12, 2.º, dcha.

SE PRECISA obrero del campo casado sin hijos o con un hijo de 10 a 16 años, para trabajar en Gimileo (Logroño), cediéndole casa habitación con gallinero. Interesa buenas referencias por medio de las autoridades o cura párroco del lugar de procedencia. Preferible con conocimientos de labranza de viñedos. Dirigirse a Fernando Cortazar. Castilla, 26, 1.º, Vitoria. (CNS. 231).

COMPRAS Y VENTAS

POLLITOS machitos, semipesados, para carne. Central Agrícola. (Frente Estación Autobuses).

POLLITOS, mixtos o sexados, para puesta. Central Agrícola. (Frente Estación Autobuses).

FAVISA. Teléfono 115. Briviesca. Matadero industrial de pollos. Se montan gallineros, se suministran pollitos de un día y se recoge la producción.

POLLITOS recién nacidos. Avícola San Isidro. Santa Clara, 5. Teléfono: 1409.

POLLITOS todos los días, granja San Benito. Aparicio y Ruiz, 12. Teléfono 1146. (Detrás Audiencia).

VENDO portones con cristales de 3 metros alto por cuatro de largo. Vitoria, 53, bajo.

VENDO forraje de alfalfa. Santos Peralta. Villalón, 28.

SE VENDE silla de niño. Calderón de la Barca, 6, 3.º.

VENDO bicicleta señora, otra niño. Llana de Afuera, 12, habitación 4

VENDO puertas y ventanas. Conde Don Sancho, 6.

SE VENDEN patatas pequeñas, en San Medel. Para tratar: Estéfana Ortega.

MAQUINAS de punto. Bobinadoras. Rematadoras. Directamente desde fábrica. Representante Rubio. Cid, 8.

VENDO maquinaria de carpintería, dos sierras cinta de 60, dos cepilladoras una con regrueso marca Alsina, dos tupis, una lijadora de plato, dos máquinas de escribir. Conde Don Sancho, 6.

ELECTROMOTOR, 1.000 revoluciones, 1,5 HP., vendo o cambio por otro de 3/4. Plana. Santa Ana, 9.

SE VENDE traje de primera comunión niño y cama de metal, y varios muebles. Avenida del Cid, 69, 1.º.

SE VENDEN cuatro cubas para vino, cabidas, 27 cántaras. Tratar con cantinero de Barrio de Colina.

VENDO máquina de coser y bordar, nueva. Vitoria, 85, 1.º, izqda.

COMPRO coche o silla para mellizos. Banifacio Yudego, en Pampliega.

VENDO coche niño. Avda. del Cid, 37, 4.º. Teléfono 6572.

MAQUINA escribir seminueva, vendo. Radiolandia. Cardenal Segura, 9.

VENDO harina para pienso cerdos. Panadería. Madrid, 24.

VENDO coche alto de niño, seminuevo. Madrid, 24, 1.º, izqda.

MUY barato se vende coche-silla niño. Teléfono 1341.

VENDO máquina de punto tamaño grande. Alfareros, 3, 2.º, izqda.

VENDO alfalfa pie de carretera. Tratar calle Vitoria, 58. Gamonal.

SE VENDE máquina de coser Singer. Calle Madrid, 6, 3.º, dcha. Tardes.

SE VENDE coche silla niño, buen precio. Madrid, 2, habitación, 4.

FINCAS

VENDO bonitos pisos libres, bien soleados, magnífica casa, 3-4-5 y 6 habitaciones, despensa y baño, entrega inmediata, facilidades. Cantero. Concepción 2.

COMPRO casa antigua no importa tenga rentas bajas, pago todo su valor. Viuda de Sáenz de Santa María. Avenida del Cid, 10. Teléfono 4176.

VENDO casa 2 viviendas, 2 gallineros, cuadra y terrenos, cambiaría por solar o piso céntrico. Camino Mirabueno, 31. Teléfono 4255.

VENDO chalecito a estrenar 5 habitaciones, servicios, gallinero y terreno. San Pedro Cardeña. Informes, teléfono 4255. Bar Corneta.

SE VENDEN 1.500 metros cuadrados de terreno edificable. Razón Eras de San Francisco, 7.

SE VENDE un arenal 12 kilómetros Burgos. Informes esta Administración.

VENDO piso cuatro habitaciones y servicios. Briviesca, 5, 3.º, dcha.

VENDO piso con sótano y gallinero. Carretera de Arcos, 17.

VENDO piso ocho habitaciones y local para garaje o cambio por otro más pequeño. Razón Rey Don Pedro, 40, tercero.

CAPITALISTA desea proposición inversión rústica o urbana. Albillos. Vega, 36.

COMPRO cobertizo o local con patio alrededores capital. Albillos. Vega, 36.

UNCETA. Avenida principa 325.000 ptas., 6 habitaciones, servicios completos, calefacción, todo exterior, planta tercera de edificio moderno.

PISO en el centro, compro. Pago contado. Ofertas Plaza Vega, 36, habitación 5.

UNCETA. Pisos llave en mano, 85.000 ptas., céntrico, facilidades. Al contado 80.000 ptas.

UNCETA. Zona céntrica vendo pisos sobre construcción moderna de 5-4 habitaciones, servicios completos, todos exteriores y soleados: 225.000, 200.000 y 150.000 ptas. con facilidades.

UNCETA: Oportunidad edificio de reciente construcción, 5 habitaciones amplias y servicios, soleadísimo y zona calle Rey Don Pedro: 150.000 ptas.

GANADOS Y APEROS

REMOLQUES, arados y cultivadores. Gómez García. Avenida del Cid, 63.

REMOLQUES agrícolas todos los tonelajes. Construcciones Agrometálicas. Francisco Salinas, 22. Teléfono 4972.

SE VENDEN 130 ovejas emparejadas. Tratar Severino Benito. Arenillas de Muñó.

DEUTZ es mejor. Tractores de 15, 30, 40, 50 65, 75, 100, 170 HP. Agrícola Internacional. Concepción, 21 Burgos.

VENDO 55 ovejas con cría y 20 borregas. Verlas y tratar Justiniano Abajo. Cilleruelo de Abajo.

TRILLADORA Flosan T 85, correas trapezoidales, en perfecto estado, vendo por compra de cosechadora. Razón: Leonardo Riaño. Ochanduri (Logroño).

VENDO siete cerdos, crías, raza York. Manuel Martínez, en Cotar

VENDO cosechadora Mineapolis Moliné 10 pies, autopropulsada, barata, en buenas condiciones. Tomás Escartín Escabosa. Fornillos de Apies (Huesca).

HIJOS de Angel Rubio. Briviesca, Teléfono 79. Maquinaria agrícola, atadoras, remolques, motores, trilladoras, cosechadoras, tractores, etc. etc.

VENDO vacas holandesas recién paridas y terneros de leche y comiendo. Saturnino González. Camino de la Plata, 13.

HUESPEDES

DESEO pensión para estudiantes extranjeros Julio y Agosto. Santa Clara, 57, A, bajo izquierda.

MUEBLES

SE VENDE despacho. Calvo Sotelo, 10, 2.º, izquierda.

VENDO cama niquelada. Madrid, 24, 1.º, izquierda.

SE VENDE despacho completo. Razón, Fernán González, 46. Ebanistería.

SE VENDE comedor, dormitorio, butacas, lámparas, cuadros y otros objetos. De 11 a 1 y de 5 a 7. Villa Javiera. La Castellana.

PERDIDAS

SE HA EXTRAVIADO una vaca parda. El dueño, José Campo. Yudego.

EXTRAVIADA calle Martínez Campo escobilla limpiaparabrisas automóvil. Se gratificará llamando al teléfono 5207.

TRASPASOS

TRASPASO tienda ultramarinos y frutas, buena zona. Vitoria, 42. Razón, Taller de Bicicletas.

TRASPASO gallinero con 350 ponedoras en batería. Alfareros, 26, 3.º, D. Tratar después de las ocho.

TRASPASO local amplio con maquinaria o sin ella. San Pedro y San Felices, 6.

SE TRASPASA bar y comidas, con piso, zona céntrica. Informes esta Administración.

TRASPASO gallinero 600 ponedoras en baterías, agua corriente. Tratar desde las doce en Vega, 36, 2.º, izqda.

UNCETA. Locales comerciales e industriales, zonas y en aceras de calles muy comerciales con amplitud de superficies, 850.000 pesetas, 600.000 pesetas, 250.000 ptas., rentas normales.

UNCETA. Buena inversión y mejor negocio: Negocio de hostelería zona principal de Burgos, 40 habitaciones, 60 camas, instalación comedor 100 plazas, cocina industrial, amplitud de servicios completos, mibiliario, menage de cocina y comedor moderno. Traspaso incluído todo el mobiliario industrial y crédito comercial del mismo: en 1.900.000 pesetas, con facilidades.

VARIOS

PASAPORTES, penales, últimas voluntades, licencias. Confíelas a Gestoría Quintanilla.

IMPRESOS comerciales, cartas timbradas, tarjetas de visita, invitaciones, prospectos de propaganda, etc. TALLERES GRAFICOS «Diario de Burgos». Calle Vitoria, 18. Teléfono 2852.

SEGUROS Generales todos los ramos, absoluta garantía. Gestoría Quintanilla.

FOTOGRABADOS Confección rápida TALLERES GRAFICOS «Diario de Burgos». Precios ventajosos. Calle Vitoria, 18. Teléfono 2852.

PASAPORTES, penales, caza, automóviles. Rápidamente. Gestoría Santamaría. Calera, 37, primero.

Con pluma ajena

Fray María Rafael Arnáiz, monje trapense

Veinticinco años de apostolado póstumo

¡Cómo corre el tiempo! Parece que fue ayer cuando el cuerpo exánime del Siervo de Dios Fray María Rafael, depositado en humilde caja mortuoria, nos ofrecía su faz serena con su característica sonrisa de siempre, nunca borrada, ni con sus heroicos sufrimientos.

Parecía que aún estaba vivo, tanto, que alguien estampó en su cándida frente un apasionado beso de amor y dolor. Y al contacto sintió el calor encendido de amor del que aún quedaba rescoldo en aquellos mortificados miembros, cuya alma había volado al cielo en los brazos de María, la Señora de su corazón.

Imborrable recuerdo, parece que fue ayer y no fue ayer, fue un día 26 de Abril de 1938, cuando Rafael caía voluntariamente como víctima por Dios y por España en el "Tercer año triunfal", hace veinticinco años.

Veinticinco años en los que el Hermano Rafael ha ejercido un inmenso apostolado póstumo.

Sus luminosos escritos, auténtica autobiografía —una de las más bellas publicaciones en España desde hace varios siglos, como ha dicho un autorizado escritor— han invadido todos los ambientes sociales de nuestra Patria y aún del extranjero, logrando un bien incalculable en las almas y hasta en los cuerpos de miles y miles de fieles que han devorado sus páginas hermosas y llenas de unción, al mismo tiempo que se han encomendado confiadamente al valimiento celestial del Siervo de Dios.

Se han agotado ya diez ediciones, sin contar numerosos artículos aparecidos en revistas y diarios nacionales y el público cristiano se muestra insaciable. Los fieles sienten sed ardorosa de doctrina auténtica del Evangelio encarnada en nuevos Cristos que moldeados en el primitivo, el Verbo Encarnado, el Hijo de Dios, el Jesús de Nazaret, Hijo de María, vayan predicando con su ejemplo a los superhombres del siglo XX las genuinas virtudes evangélicas para hacer de cada cristiano "alter Christus" otro Cristo, copia del modelo auténtico que fue "manso y humilde de corazón".

Centenares y centenares de cartas, procedentes de todas las regiones de España, y además, de varias naciones de Europa, de ambas Américas y aun del Extremo Oriente, dan, llenas de emoción, un fehaciente y valioso testimonio de su admiración, devoción entusiasta y sincero agradecimiento por la sencilla sublimidad evangélica de la doctrina, y por los importantes favores espirituales y corporales recibidos del Señor por intercesión del Siervo de Dios.

Para satisfacer la piedad y devoción de muchísimos fieles que solicitan recuerdos de Fray María Rafael, se han editado Novenas y Vía-Crucis compuestos en textos del Siervo de Dios y que se van propagando con asombrosa rapidez.

=★=

Las autoridades eclesiásticas, movidas por estas recientes manifestaciones de devoción de los fieles al Siervo de Dios, han incoado el 28 de Julio de 1961 su Causa de Beatificación.

Ya se terminó felizmente el 2 de Mayo del pasado 1962 el Proceso sobre los Escritos del Siervo de Dios, y luego, el 5 del mismo mes y año, se comenzó el Proceso Informativo sobre su Fama, Santidad, Virtudes y Milagros.

El Tribunal Central está establecido en Palencia por haber muerto el Siervo de Dios en el Monasterio de San Isidro de Dueñas, sito en la misma Diócesis. Funciona también otro Tribunal Supletorio en Oviedo para recibir las declaraciones juradas de numerosos testigos oculares de la vida de Fray María Rafael.

Ambos Tribunales funcionan con regularidad y es de esperar que este mismo año se terminen el actual Proceso y el siguiente "de non cultu", al que seguirá la exhumación restos del Siervo de Dios para trasladarlos a la iglesia abacial y poder satisfacer de ese modo la devoción de los fieles que con apremio lo vienen solicitando.

De todos estos acontecimientos se irá informando oportunamente al público piadoso.

Los monjes de San Isidro han instalado en una habitación interior una interesante, pero incompleta, exposición de los recuerdos artísticos y religiosos del Siervo de Dios, así como toda la reproducción literaria quehasta el presente se ha publicado sobre Fray María Rafael, monje Trapense.

Cuando los numerosos y valiosos cuadros pintados por este malogrado artista universitario, pero bienlogrado religioso, se instalará otra exposición más completa en un departamento fuera de clausura y accesible a todos los fieles admiradores del arte y santidad del Siervo de Dios.

T. SANDOVAL

(De "El Diario Palentino" - "El Día de Palencia").

La Caridad en la Iglesia

Caso número 164. — Hombre anciano enfermo en cama desde hace 15 años, totalmente paralítico necesita ayuda económica.

DAD Y SE OS DARA (Lc. 6, 38).

RELACION DE DONATIVOS DE LA PRESENTE SEMANA

Quien más da, más tiene. Así son las matemáticas de Dios.

Rvdo. Párroco de Revillarruz, 100 pesetas; un sacerdote, 50; Jóvenes de A. C. de Tormes, 119; de un cualquiera en un sobre azul, 100; una maestra, 500; una que reparte leche en Cáritas, 500; Esteban García, 25; Merche López, 25; P. L. A., 25; anónimo, 100; C. P., 50; C. Moreno, 25; anónimo, 10; un médico jubilado, 100; anónimo, 5.

Para el caso número 162. — Una joven de Lerma, 25 pesetas.

Para el caso número 163. — Cuatro amigos de los pobres, 400; un sacerdote, 50; J. M., 100; anónimo, 25; de dos hermanos, 25; una señora por la salud de su familia, 10; anónimo, 100; M. T., 100; María Paz, 25; La niña María del Carmen, hija de un guardia, 25; C. D. P., 25; anónimo, 25; Bienvenido Pascual, 50; L. V., 25; F. L. O., 25; Robertito Maté, 25; María Teresa y María José, 100; Los niños Mari Bel y Toñín por tener buenas noticias de su papá, 100; Antonio Soto, brigada retirado, 100; un compañero que fue guardia civil de fuera, 100; una maestra, 500; cinco niñas, 100; Sres. de Rueda, 100; uno de capitanía, 25; unas señoritas, 40; dos hermanos, José Luis y Fernandito, 25; Sra. de Guijarro, 25; sargento de tráfico, 100; anónimo, 25; Venancio Ruiz, 10; de una burgalesa, 100; de una feligresa de San Cosme, 50; de un guardia de Huelgas, 25; Maruja, 100; de un sacerdote, 300; una señorita de la Barriada de Illera, 25; Conchita, 25; de un militar retirado, 25; de un guardia civil de tráfico, 25; M. E., 300; un señor, calle Condestable, 200; un libro, 60; unos niños de la cruzada de la bondad de San Lesmes, 25; anónimo, 50; anónimo, 30; Begoñita, 25; un niño del Instituto, 100; dama piloto de la bondad, 25; un sacerdote, 200; un feligrés de Nuestra Señora de las Nieves, 500; una enfermera, 100; Sarita Hernando, 20; dos niños de la Bondad y una dama, 100; cuatro hermanitos, 100; un niño de la Bondad, 10; dos niños 2290, 25; recuerdo de su madre, 200; de un matrimonio, 25; cuatro niños de la Bondad, 20; de una feligresa de Santa Agueda, 25; de una madre, 50; en memoria de unos familiares difuntos, 10; anónimo, 100; anónimo, 200; un militar retirado, 100; Pili, 30; dos hermanos, 100; María del Carmen, 25; anónimo, 25; anónimo, 100; cuatro hermanos de la Cruzada de la Bondad de San Lesmes, 25; Estrella, 25; de Pili, 25; una feligresa de La Anunciación, 50.

DISTRIBUCION SEMANAL

Un matrimonia de Laín Calva, una cama y ropa; los hermanos Marivi, Fernandito y Robertín Varoina, una cama; Julio Arnáiz, medicinas; anónimo, una cama; Sr. Brimer, un somier; anónimo, medicinas.

DISTRIBUCION SEMANAL

Comidas, 3.005 raciones; leche, 2.842 kilos; medicinas, 596 pesetas; enfermos, 825 pesetas; vergonzantes, 350 pesetas; socorros extraordinarios, 2.790 pesetas.

A todos nuestro agradecimiento en [illegible]

Los donativos se reciben en Cáritas Diocesana, Martínez del Campo, 7. Casa Pérez Cecilia, Espolón, 2 y Radio Popular de Burgos, Plaza de Alonso Martínez, 2.

Recaudación hecha durante el mes de la fecha en las huchas que ésta Cáritas Diocesana tiene colocadas en los locales que se indica:

Salón de Recreo, 26 pesetas; Círculo de la Unión, 27; Restaurante Pinedo, 150; Bar Viena, 28; Bar Rhin, 35; Bar Mónaco, 25; Bar Marciano, 35; Bar Tizona, 104; Casa Ojeda, 25; Casa Güemes, 20; Bar la Bolera, 25; Casa Garilleti, 38; Bar Burgalés, 30; Restaurante el Nido, 44; Bar España, 25; Peña Riojana, 10; Bar la Moneda, 16; Bar Encarna, 19; Bar La Amarilla, 20; Bar Bambú, 60; Bar Gaona, 77; Confitería Pinedo (plaza Mayor), 14; Cafetería Isla, 82; Supermercado San Juan, 70; Supermercado Santander, 28; Hotel Castellano, 46; Radio Popular, 190; Confecciones Cylsa, 117; Luz y Vida, 40; Centro Católico, 64; Casa Comidas Angel, 16; Bar Achuri, 16; Sótano Urbano, 28; Bar Los Cantos, 20; Hogar del Camarada, 65; Bar el Metro, 100; Bar Juanjo, 37; Restaurante Luis, 25; Casa Palacios, (Báscula gratuita), 276; Hotel Ausiín, 45; Bar Monterrey, 43; Milagros Zamora, 46; Bar Santi, 17; Bar Luis Castro, 17; Mesón del Cid, 56; Droguería Cordón, 135; Cine Consulado, 23; Droguería Mata, 43; Perfumería Oriente, 35; Hijos de Santiago Rodríguez, 28; Desayunos E. Gómez, 22; Droguería Geima, 125; Farmacia Sagredo (Gamonal), 21; Bar Carmen (Gamonal), 19; Estanco Arco Santamaría, 76; Bar Nápoli, 42; Galerías Marvi, 40; Confitería Cid, (San Pablo), 25; Panadería Sol, 60; Bar Garilleti (San Pablo), 80; Peluquería Peire, 50; Sala de Fiestas, 10; Bar Miguelito, 25.

Las campanas de Lugano sometidas a un reglamento

Lugano. — Mons. Angelo-Giuseppe Jelmini, administrador apostólico de Lugano y decano del episcopado suizo, ha publicado una disposición reglamentando el toque de campanas en el conjunto de su zona.

Desde ahora, con excepción de la Nochebuena y de la Vigilia Pascual, diócesis, no se autorizarán pasadas las 21 horas hasta las 6 de la mañana en verano y las 7 en invierno, en las localidades principales de la Además el toque de las campanas deberá reducirse, sobre todo, si el santuario está situado en un barrio residencial o en la vecindad de un establecimiento sanitario. Esta disposición se ha establecido teniendo en cuenta las costumbres contemporáneas.

TARJETAS DE VISITA, CARTAS TIMBRADAS, SALUDAS, INVITACIONES, etc.

Haga sus encargos en

Talleres Gráficos

"DIARIO DE BURGOS"

Los Cursillos de Divulgación rural entran en la tercera semana

Conferencias en Pancorbo, Busto de Bureba y Monasterio de Rodilla a cargo de los señores Reol, García Santamaría y Rojo Hernández

En Pancorbo, con gran asistencia de público y bajo la presidencia del señor alcalde, jefe local y demás autoridades del pueblo, pronunció don José Manuel Reol, inspector provincial de Farmacia y jefe del Servicio provincial de Análisis Clínicos del Instituto de Higiene, una conferencia sobre el "Desarrollo físico del hombre".

Comenzó el conferenciante diciendo, que más que a enseñar iba a aprender, pues verdaderamente resultaba admirable que hombres que habían estado durante todo el día trabajando en las duras faenas del campo, tuviesen la gentileza de acudir a escuchar su palabra.

Se extendió después en el desarrollo propio de su tema haciendo hincapié en la importancia de la alimentación para el desarrollo físico perfecto del hombre, así como para evitar muchas enfermedades que se dan por una deficiente alimentación, o bien por la mala distribución de los productos que entran en ella. Citó muchos ejemplos de enfermedades que se dan en distintos países, circunstancias y por qué se producen, y medio de combatirlas.

Toda su disertación resultó muy amena y en extremo documentada, lo que dice mucho de su preparación. Fue seguida con mucho interés por todos cuantos llenaban el salón de cine de la localidad y al final de la misma repartió a los asistentes pliegos conteniendo diversos sistemas o métodos de alimentación.

Hizo la presentación del conferenciante don Santiago Izquierdo Calleja jefe de Negociado de la Jefatura provincial del Movimiento, quien comenzó diciendo que España se encuentra en vías de recuperación económico social, y que el plan de desarrollo transformará, en plazo no lejano, la vida de los españoles en general, pero hemos de tener presente que en esta etapa todos debemos de ser actores, las gentes del campo y las de la ciudad, prestando éstas a las primeras la ayuda espiritual y material que necesiten. A continuación presenta una vista panorámica de la situación real de nuestra Patria al final de la Cruzada; fue demostrando después, cómo se habían ido poniendo las bases de nuestro resurgir citando los grandes complejos industriales y los grandes planes agrícolas, subrayando además que si muchas habían sido las causas de nuestras dificultades, ninguna tal vez, como la atonía, la desgana y el espíritu de derrota que sufrió España a partir del tratado de Utrech. Después manifestó que nuestra favorable situación actual, se basaba en el desarrollo siempre creciente del turismo, indicando que éste venía a nuestra Patria no solamente por la belleza de sus paisajes, ni por la cordialidad de sus gentes, sino por la paz y tranquilidad que se respira aquí, producto de la unidad y del orden.

En Busto de Bureba, con gran concurrencia de público y bajo la presidencia del señor alcalde, jefe local del Movimiento, resto de autoridades locales, señor cura párroco, médico titular y señores maestros, dió una conferencia sobre "Protección Escolar" el maestro nacional del grupo "Generalísimo Franco" don Luis García Santamaría, colaborador de expresado Servicio provincial.

Habló el conferenciante de la buena acogida que está teniendo en los pueblos burgaleses el tema objeto de esta charla e hizo historia de la misma a partir del año 1935, en cuya fecha una minoría recibía protección económica para cursar estudios. Justificó los motivos por los cuales el Estado, con justo y acertado criterio, pretende elevar el nivel cultural de los españoles para, lo cual ha creado el Patronato del Fondo Nacional para el Fomento del Principio de Igualdad de Oportunidades, dotándole con medios económicos que progresivamente han ido aumentando. En la primera etapa se concedieron 600 millones de pesetas, cantidad que se duplicó en el curso 1962-63, y al iniciar la campaña para el próximo curso escolar el plan de inversiones, recientemente aprobado, alcanza la cifra de dos mil millones de pesetas, destinadas a proporcionar estudios a los económicamente débiles, pero con excepcionales condiciones para el estudio.

Después de exponer con detalle las clases de becas de estudios que pueden cursarse, se detuvo a considerar un capítulo muy importante: Los padres de familia tienen que hacer sus declaraciones económicas con honradez, pues hay alumnos que no consiguen la beca o la pierden si venían disfrutándola porque en tales declaraciones se aprecian signos claros de falseamiento. Esto se evita declarando honradamente y haciéndolo con objetividad.

Finalizada la interesante charla el conferenciante abrió un animado coloquio en el que participaron numerosos oyentes.

Hizo la presentación del conferenciante don Jesús Iturriaga Pérez inspector provincial del Movimiento, quien se dirigió principalmente a los jóvenes para estimularles en ejecutar las consignas y preocupaciones de la Jefatura provincial en orden al progreso material y espiritual de los habitantes de nuestros pueblos burgaleses.

En Monasterio de Rodilla, dió una conferencia sobre "Cooperativismo", don Jesús Rojo Hernández, funcionario de la Delegación provincial de Sindicatos.

Comenzó haciendo historia del sentido cooperativo, estudiando la legislación dictada al efecto desde el siglo XIX, ampliada y actualizada por el Movimiento con disposiciones, reglamentos y normas que la amparan, estimulan y protegen. Habló de las diversas clases de Cooperativas que pueden establecerse, y de las consecuencias económicas que de las mismas se derivan. Insistió en que los socios de toda Cooperativa no tienen que ingresar en ella por afanes de lucro, y que entre los socios debe existir mutua confianza. Explicó cómo las Juntas Rectoras se eligen libremente en Asambleas plenarias, por lo que todos los socios deben dar su voto a las personas de más acrisolada honradez, que mejor puedan velar y administrar los intereses de todos los asociados.

Dijo que en nuestra provincia funcionan muchas Cooperativas del Campo y que los socios de las mismas han encontrado enorme ventaja para realizar su actividad laboral, haciéndola más racional y humana. Citó varios ejemplos concretos.

Por último, informó a los oyentes sobre los trámites a seguir para crear una Cooperativa y les dijo que los Estatutos que la regulan deben ser elaborados por los propios socios, tras un detenido estudio, contando siempre con la colaboración y asesoramiento de los Organismos provinciales, para ser informados en cualquier momento.

Finalizada la amena conferencia, se abrió un coloquio en el que tomaron parte varios oyentes.

Presentó al conferenciante don Jesús A. Zaldívar Pérez, delegado provincial de Organizaciones del Movimiento y jefe del Departamento de Acción Política. Justificó la ausencia de don Fernando Núñez, vicesecretario de Obras Sindicales, que por estar realizando un curso de perfeccionamiento en Madrid, no podía participar en este acto, según se había anunciado. Sin embargo —dijo el señor Zaldívar— el conferenciante don Jesús Rojo, será digno sustituto, por tener amplios conocimientos sobre la materia y por haber aceptado nuestra invitación con gran ilusión y entusiasmo.

Agradeció a los asistentes su asiduidad en venir a la cita semanal para aprender algunas cosas que les pueden ser útiles y que, desde luego, sembrarán en su alma inquietudes e ilustrarán de alguna manera el rutinario vivir de tan estupendos vecinos.

El acto, presidido por el señor alcalde, jefe local del Movimiento, señor cura párroco, concejales, señor maestro y numeroso público, terminó a hora avanzada por haber sido largo el coloquio.

ANUNCIOS OFICIALES

Academia de Ingenieros del Ejército

Autorizada por la Superioridad la adquisición, por concurso, de ciento cincuenta toneladas de carbón para calefacción para la campaña invernal 1963-64, se admiten ofertas en sobre cerrado y lacrado hasta el día treinta del presente mes de Mayo, estando a disposición de los interesados en la Jefatura del Detall de este Centro los correspondientes pliegos de condiciones técnicas y de bases económico-administrativas.

Los anuncios serán por cuenta de los adjudicatarios.

Burgos, uno de Mayo de mil novecientos sesenta y tres.—El teniente coronel Jefe del detall, Juan SANCHO - SOPRANIS FAVRAUD.

MINISTERIO DE AGRICULTURA

Servicio Nacional de Concentración Parcelaria y Ordenación Rural

En el Boletín Oficial de la provincia, correspondiente al día 8 de Mayo de 1963, página núm. 2, se publica el anuncio para la subasta de las obras de SANEAMIENTO DE LA VEGA DE GREDILLA LA POLERA (Búrgos), cuyo presupuesto de ejecución asciente a 1.650.164,50 Ptas. El proyecto y pliego de condiciones de la subasta podrán examinarse en las Oficinas centrales del Servicio Nacional de Concentración Parcelaria y Ordenación rural en Madrid (calle de Alcalá, núm. 54) y en la Delegación de dicho Organismo en Burgos (Miranda, núm. 5), durante los días hábiles y horas de oficina. Las proposiciones deberán presentarse en cualquiera de las Oficinas indicadas, antes de las doce horas del día 24 de Mayo de 1963, y la apertura de pliegos tendrá lugar de las Oficinas Centrales, a las trece treinta horas del día 27 de Mayo de 1963.

Burgos, 8 de Mayo de 1963.

El jefe de la Delegación de Burgos

Santa Teresa de Jesús peregrina por las tierras de Burgos

Primeras etapas de su itinerario: La Vid, Caleruega, Santo Domingo de Silos

El próximo martes, día 14, la reliquia insigne del Brazo de Santa Teresa atravesará los límites de la provincia de Burgos. Su primera, aunque breve, escala, será el monasterio de La Vid, el Escorial de la Ribera. La Orden de San Agustín, establecida en el célebre monasterio medieval hace un siglo y que ha sabido hacer de él un semillero apostólico y un templo del saber, quiere rendir homenaje a la gran Santa, por muchos conceptos vinculada a esa gloriosa Orden. Está prevista la llegada al monasterio de La Vid para las once de la mañana de dicho día 14.

Recorriendo paisajes ribereños que contemplaron sus ojos en vida, pasará la santa Reliquia por Aranda de Duero, con una breve parada de la comitiva, a las dos de la tarde, para permitir a la piedad del pueblo arandino venerarla.

A las cuatro de la tarde llegará a Caleruega. Era obligada la visita póstuma de la Santa avilesa, de condición tan agradecida —como ella misma confiesa—, a la cuna del Fundador de la Orden de Predicadores, con la que tan estrechas relaciones tuvo en vida y a la que tanto debió personalmente y en relación con su obra la Reforma del Carmen. Los Padres Dominicos de Caleruega quieren, en un gesto de profundo significado católico, estrechar más aún los lazos que unen a los dos grandes Fundadores castellanos, tan cercanos espiritualmente como distanciados en el tiempo y en el carácter y a sus obras respectivas, tributando un homenaje fervoroso a la que —según dice la tradición— se llamó a sí misma «dominica in passione» y que tanto amó a los hijos de Santo Domingo.

A las seis de la tarde llegará la Reliquia de Santa Teresa a la gloriosa Abadía castellana de Santo Domingo de Silos, relicario del arte y del espíritu más auténticamente castellano. Allí, el alma de Castilla se postrará ante la mujer que encarnó las más puras esencias de la raza.

Ser socio de Cáritas
NO ES
comprometerse a reuniones, cargar con obligaciones, sacrificar tiempo libre,
SOLO ES
aportar una cuota al mes y tener la tranquilidad de haber ayudado a los HUMILDES.

Guía del radioyente

Programas para hoy

Radio Castilla — Estación Radiofónica Local

Matinal. — 10,00: Apertura. Lectura de programas. 10,05: Nuestro almanaque. 10,15: Saludo musical. 10,30: Capítulo noveno de la novela "La casa del lago". 11,00: Al compás del trabajo. 12,00: Regina Coeli. 12,03: Ecos hispanoamericanos: Lola Beltrán y El grupo Universitario de Chile. 12,30: Capítulo 14 de la novela "El regreso de mala estrella".

Sobremesa. — 13,00: Discomanía, por Raúl Matas. 13,30: Discos dedicados. 14,00: Escaparate sonoro: Dúo Rúbam. 14,15: Noticias locales. 14,20: Momento musical con Ernie Englund. 14,30: Retransmisión del diario hablado de Radio Nacional de España. 14,45: Información financiera. 15,00: Discos dedicados. 15,30: Emisión de la Sección Femenina. 16,00: Capítulo 69 de la novela "Mi secreto". 16,30: La música de España.

Tarde. — 17,00: La hora de la zarzuela: Luisa Fernanda, de M. Torroba. 17,30: Estrella Chobil 1963. 18,00: Capítulo 14 de la novela "Al regresar de las sombras". 18,30: Bachillerato radiofónico. 19,30: Usted elige: Discos solicitados por los señores abonados.

Noche. — 20,00: Capítulo 19 de la novela "Un poco de fuego". 20,30: Retransmisión de Radio Madrid. Olimpíada musical. La vuelta Ciclista a España. 21,00: Pista de baile. 21,30: Luisa Linares con Los Galindos. 22,00: Retransmisión del diario hablado de Radio Nacional de España. 22,15: Noticias locales. 22,25: Radio Madrid: Retransmisión de Pisito para tres. De lo bueno, lo mejor. Noticiario de Vds. son formidables. 23,30: Velada musical. 24,00: Cierre.

Radio Popular

9,55: Apertura.

PRIMER PROGRAMA. — 10,00: Primeros compases. — 10,10: Información meteorológica de primera hora. — 10,15: Tablado de música popular. — 10,30: Con la Prensa bajo el brazo. — 10,40: Marque cuatro cifras. — 11,00: Flores de España. — 11,15: «Si no amaneciera», capítulo VII. — 11,30: Bahía, ritmo y canción. — 12,00: Angelus. — 12,05: El año cristiano. — 12,15: Ronda de la América española. — 12,30: Tuttifrutti. — 13,00: Occidente, última hora. — 13,10: Aquí el ritmo. — 13,30: Del brazo y por la calle. — 13,40: Felices los tenga usted, I. — 14,15: Un buen tema: el tiempo. — 14,30: Diario hablado de Radio Nacional de España. — 14,50: Música de España.

SEGUNDO PROGRAMA. — 15,00: Indice del programa. — 15,01: Fantasía. — 15,15: Mensaje en alta fidelidad. — 15,30: Felices los tenga usted, II. — 16,15: Club de amigos. — 17,15: Sala de conciertos: (Conciertos de «Las Cuatro Estaciones», Cp. 8, de Vivaldi). — 18,00: Caja de conciertos.

TERCER PROGRAMA. — 19,00: Indice del programa. Angelus. — 19,05: Felices los tenga usted, III. — 19,30: Teatro lírico (Selección de «La Rosa del azafrán», de Guerrero. — 20,00: Reportaje directo de la novena etapa de la Vuelta Ciclista a España. — 20,30: El Santo Rosario en familia y ejercicio del mes de Mayo. — 21,00: Paleta multicolor. — 21,30: Noticiario católico. — 21,45: Ritmo-Sport. — 22,00: Diario hablado de Radio Nacional de España. — 22,20: Información meteorológica de última hora. — 22,30: Noticiario (boletín informativo de noche). — 22,45: Pentagrama optimista. — 23,00: Pequeño teatro. — 23,30: Fantasía de zarzuela. — 23,45: compás final. — 0,00: La danza de las horas. — 0,02: Palabras para el silencio. — 0,05: Cierre de la estación.

Nuevos hogares

Pérez Castro - Velasco Pérez

Ante el milagroso Santo Cristo de Limpias, en el santuario santanderino del mismo nombre, el pasado viernes, santificaron sus amores en el Sacramento del Matrimonio, la encantadora señorita María Teresa Velasco Pérez y don Santos Cristóbal Pérez Castro, operador técnico de la Compañía Telefónica nacional de España, con destino en Bilbao e hijo de nuestro estimado amigo, el comandante de Caballería y jefe de la Policía municipal de Burgos don Timoteo Pérez Hierro.

Los novios hicieron su entrada en el templo a los acordes de una solemne marcha nupcial. La desposada, que realzaba sus encantos con precioso vestido de raso duquesa, tocado y velo de tul ilusión, penetró del brazo de su padrino don Timoteo Pérez Hierro, padre del novio, mientras que el contrayente lo hizo dando el suyo a la madre de la desposada, señora viuda de Velasco.

Al pie del altar recibió a la feliz pareja el párroco de Limpias, el cual bendijo la sagrada unión, celebró la misa de velaciones y pronunció una inspirada plática.

Terminada la ceremonia religiosa, se cumplimentó el requisito civil, suscribiendo el acta matrimonial como testigos, entre otros, don José María Benguria, don Carlos Velasco, don Javier Velasco y don José Antonio Pérez Castro.

Novios, familiares e invitados se reunieron en un fraternal banquete en un céntrico restaurante, y después el nuevo matrimonio, al que deseamos eterna felicidad, emprendió viaje de luna de miel con dirección a distintas poblaciones.

Reciban los señores de Pérez Castro-Velasco Pérez, nuestra más cordial enhorabuena, que hacemos extensiva a las respectivas familias de los contrayentes.

(Foto Auter, de Laredo)

Ayuntamiento de Burgos — Servicio de Autobuses

ANUNCIO

Precisándose adquirir unos cincuenta uniformes de trabajo para conductores y cobradores de este Servicio, integrados por pantalón, sahariana y gorra, más unas cien camisas también para dicho personal, las personas a quienes interese puede formular sus ofertas bajo sobre cerrado en las Oficinas del Servicio, calle de la Merced, 11, 2.º (Edificio Policía Municipal), de 5 a 7 de la tarde hasta el día 18 de Mayo inclusive.

Dichas prendas deberán ser entregadas para el día 20 de Junio próximo.

Burgos, 8 de Mayo de 1963.

En la loma de Villimar se construirá una fábrica de postes de hormigón

Anoche celebró sesión la Comisión municipal Permanente.

Presidió el alcalde don Honorato Martín-Cobos y asistieron los tenientes de alcalde señores Bienzobas, Pérez Ortega, Alberdi, García Antón, García Linares, Villaverde y Redondo.

Entre otros de trámite, se adoptaron los siguientes acuerdos:

ARBITRIOS.—Aprobar el padrón formado para el percibo del arbitrio sobre ocupación del suelo en la vía pública (vitrinas, molduras, adornos, portadas, etc.) que regula la Ordenanza de Exacciones número 28 y acordando su exposición al público por el plazo de quince días a efectos de reclamaciones, referido al actual ejercicio de 1963.

Aprobar, igualmente, los padrones adicionales confeccionados por la Sección de Arbitrios como consecuencia de altas y bajas e inspecciones, durante el primer trimestre del actual ejercicio por el arbitrio sobre riqueza urbana y por el de solares sin edificar, por las cuotas del año 1962, acordando asimismo se proceda al cobro de las cuotas contenidas en los mismos, previos los trámites legales.

Acordar el pago de los gastos de confección del padrón y lista cobratoria del arbitrio municipal de Riqueza Urbana para el presente año, por importe de 21.090 pesetas.

Aprobar el acta del Tribunal que ha entendido en el concurso para la provisión en propiedad de una plaza vacante de subjefe de negociado, proponiendo para ocupar la misma al oficial técnico-administrativo señorita María de los Angeles Sáiz Calvo.

OBRAS.—Autorizar a don Marcelino Arribas Alonso, en nombre y representación de Ibercominsa para llevar a cabo obras de construcción de un almacén en el interior de la finca que posee en la carretera de Logroño.

SERVICIOS. — Concediendo licencia definitiva a Electra de Burgos S. A., para apertura de un establecimiento destinado a fábrica de postes de hormigón en la Loma de Villimar.

Id., íd., a don Arturo Gil Menéndez, para un gallinero en un terreno próximo a la carretera de Logroño.

Id., íd., a don José Antonio Gallego Pérez, para otro gallinero en terrenos junto a la carretera de Madrid, kilómetro 236.

Id., íd., a don Gregorio González Arcos, para una fábrica de quesos en terrenos próximos a la carretera de Valladolid.

Aprobando una factura presentada por S.I.C.E., de 5.252,50 pesetas, importe de los materiales empleados para reposición de un semáforo.

ASUNTOS DE LA ALCALDIA Y DOCUMENTOS RECIBIDOS

Oficio de la Administración del Hospital de San Juan, dando cuenta de haberse recibido los siguientes donativos: de don Nicolás Santos Díaz Kremer, 50 pesetas; anónimo, 50 pesetas y de un funcionario municipal, 30 pesetas.

Vida religiosa

SANTORAL

SANTOS DE HOY:

Ss. Gregorio Nacianceno, ob. dr., Pacomio, ab., Nicolás, card.

Misa con rito de tercera clase y color blanco, de San Gregorio Nacianceno, segunda oración Et famulos.

SANTOS DE MAÑANA

Ss. Antonino, Gordiano, Epímaco, mrs., Félix, Filadelfo, mrs.

Misa, con rito de tercera clase y color encarnado, de San Antonino, segunda oración de Ss. Gordiano y Epímaco, tercera Et famulos.

CULTOS

ASILO DE HERMANAS DE ANCIANOS DESAMPARADOS: Novena en honor de Nuestra Señora de los Desamparados. Del 4 al 12 de Mayo. Por la mañana, a las nueve, misa con motetes. Por la tarde, a las siete, predicando don Joaquín Luis Ortega, profesor del Seminario.

MES DE MAYO

SAN LESMES. — Por la mañana, después de la misa de ocho menos cuarto. Por la tarde a las ocho.

SAN GIL. — Por la mañana, a las ocho. Por la tarde, a las ocho.

SANTA AGUEDA.— Por la mañana, a las ocho. Por la tarde, a las ocho.

SAN JULIAN Y SAN PEDRO Y SAN FELICES. — Por la mañana, a las ocho menos diez. Por la tarde, a las ocho.

SAN PEDRO DE LA FUENTE. Por la mañana, después de la misa de ocho. Por la tarde, a las siete y media.

LA ANUNCIACION. — Por la mañana, a las ocho menos cuarto. Por la tarde, a las ocho.

SAN COSME Y SAN DAMIAN. Por la mañana, a las ocho. Por la tarde, a las ocho.

SAN LORENZO. — Por la mañana, a las ocho menos cuarto y una. Por la tarde, a las ocho.

SAN JUAN BAUTISTA. — Por la tarde, a las cinco y media, a la salida de los niños del Colegio. Por la noche, a las ocho.

LAS NIEVES. — Por la mañana, después de la misa de ocho. Por la tarde, a las ocho.

MERCED. — En todas las misas, con predicación en las de siete y media y ocho. Por la tarde, a las ocho, con plática.

CARMEN. — Por la mañana, a las siete, ocho y nueve. Por la tarde, a las ocho y a las nueve para las Juventudes del Carmelo.

M. M. CALATRAVAS. — Por la tarde, a las seis y media.

MM. TRINITARIAS: Por la tarde, a las siete.

ELECTRA DE BURGOS, S. A.

DISTRIBUIDORA DE IBERDUERO

Ponemos en conocimiento de nuestros abonados alimentados por la línea Sarracín-Cuevas de San Clemente y derivaciones que el día 11 del actual, desde las 9 a las 19 horas aproximadamente, suspenderemos el servicio, previo conocimiento y autorización de la Delegación de Industria de esta provincia.

SUCESOS

Lugo. — Se ha hundido en choque con otros buques, el pesquero "Nuevo Piñeiro", con base en Burela. La tripulación, compuesta por dieciséis hombres, fue salvada en su totalidad. — Cifra.

EXPLOSION SEGUIDA DE INCENDIO EN PALENCIA

Palencia. — Al inflamarse los vapores de un aparato en una tintorería de esta capital se produjo una explosión seguida de incendio y han resultado cuatro personas heridas.

Los empleados del establecimiento al inflamarse el líquido salieron a la calle pero fueron alcanzados por la explosión.

Resultó gravemente herida la hija del dueño, Esther Domenech Capila, de once años y con lesiones y quemaduras de pronóstico reservado el dueño, Antonio Domenech Pérez y los empleados José Becerril Pérez y Fortunata Pérez Alvarez.

La onda expansiva rompió los cristales de varias viviendas y los de un coche estacionado en las cercanías del lugar del suceso.

UNA JOVEN DANESA MUERTA POR UN CAMION

Palma. — Una joven danesa de 21 años, con residencia habitual en Aarhus, llamada Lilli Jespersen, ha fallecido en esta ciudad víctima de accidente de tráfico. Había llegado hace dos días con un grupo de jóvenes para pasar una semana de vacaciones.

Según las referencias del suceso, Lilli iba a cruzar la calzada en el paraje denominado "Cala Mayor" y al tropezar con unos materiales de construcción que había en la calzada, resbaló y su cuerpo fue a caer ante las ruedas de un camión.

El conductor hizo todo lo posible por evitar la desgracia, pero no pudo eludir el atropello.

La joven danesa fue llevada a una clínica donde falleció a causa de las heridas recibidas. Su cadáver será trasladado a Dinamarca.—Cifra.

DETENCION DE UNOS ATRACADORES

Marsella.— Han sido detenidos por la Policía los autores de un atraco a mano armada contra una joya-

Sánchez, de 24 y Coralio Díaz García, de 36.

El primero fue detenido en el mismo Marsella, mientras que sus cómplices lo fueron al intentar atravesar la frontera con España, por Le Perthus. Coralio consiguió escapar, pero fue detenido por la Policía española y se encuentra en la prisión de Gerona.

El pasado 9 de Marzo, los tres atracaron una joyería y después de maniatar a su esposa, huyeron con alhajas por valor de 1.215.000 de pesetas, pero la Policía llegó en el momento en que los atracadores huían en un automóvil y a las pocas semanas ha podido localizarlos.—Efe.

CICLISTA MUERTO AL CAERLE ENCIMA UN MADERO

Logroño.— Pedro Martínez Monforte, de 19 años de edad, natural y domiciliado en esta capital, ha muerto en el hospital provincial una hora y media después de haberle caído sobre la cabeza, desde una altura de 24 metros, un madero que hacía de puntal en la cornisa de un edificio en construcción en la avenida de España, cuando la víctima circulaba en bicicleta.

José Antonio Moreno Santo Domingo, de 24 años, también fue alcanzado por el madero, que le ocasionó lesiones diversas de carácter leve, salvo complicaciones.—Cifra.

VIOLENTO ACCIDENTE EN BUENOS AIRES

Buenos Aires.— La máquina "Diesel" de un convoy de viajeros se ha precipitado sobre un camión-cisterna, lleno de gasolina, produciéndose una tremenda explosión seguida de incendio, en el cual pereció abrasado el maquinista, Miguel Terrillo.

Al chocar la máquina con el camión éste fue lanzado fuera del paso a nivel donde se produjo el accidente y la gasolina se derramó ardiendo, alcanzando las llamas a la máquina y a los primeros vagones.

Varios pasajeros del tren han resultado con graves quemaduras. El conductor del camión y su ayudante, salieron ilesos.—Efe.

SE HUNDE UN MERCANTE

Farsund (Noruega). — El buque mercante noruego "Randi Broevig", que se encuentra navegando por el Atlántico, tiene fuego a bordo y se está hundiendo, según se informa en esta ciudad.

Dentro del círculo decisivo se entusiasmará

Vea el maravilloso acabado de la cocina BRU

Más ventajas se suman a las ya conocidas cualidades de la cocina BRU. Admire ahora su extraordinario acabado, el brillante esmalte protector con el que su cocina BRU lucirá eternamente nueva, blanca, resplandeciente. Llene su hogar de satisfacción con la cocina BRU.

...desde el círculo decisivo podrá admirar EL ESMALTE DE DUROPORCELANA VITRIFICADO A 900°

NO SE RAYA

Incluso si se rasca la superficie con un cuchillo o el canto de una moneda, no queda rayado.

NO ENVEJECE

Jamás amarillea, decolora o enmohece. Por tiempo que pase, el esmalte se mantiene con la misma brillantez que el primer día.

* Posea la maravillosa cocina BRU. Aprecie su cuidada y perfecta presentación. Su elegantísima línea funcional.
* Compruebe y admire cada una de sus cualidades, su perfección técnica de "última hora".
* El prestigio de su hogar exige una cocina BRU: lúzcala ante sus amistades.
* ¡Confíe, señora, en BRU! El círculo decisivo es una prueba más de confianza.

cuando las señoras prefieren BRU ...por ALGO será!

BRU

Graves incidentes en Alepo

Una comisión especial de la O. N. U. recomienda la total ruptura de relaciones con Africa del Sur

Beirut.—Viajeros que llegan procedentes del Norte de Siria informan que esta mañana se han producido graves incidentes en Alepo.

Unos cinco mil manifestantes levantaron barricadas en las principales calles de Alepo y daban gritos en favor de una unión inmediata con Egipto.

Los viajeros indican que ha habido varios muertos y numerosos heridos en esas manifestaciones.—Efe

COMUNICADO EN EL CAIRO

El Cairo.—En un comunicado difundido por la agencia de noticias "Oriente Medio" se dice hoy lo siguiente:

«En nombre de los pueblos de Argelia y de la República Arabe Unida, los presidentes Ben Bella y Nasser, expresan su determinación de luchar contra el imperialismo y sus conspiraciones y contra los elementos reaccionarios y oportunistas en la fase actual de la edificación de una nueva sociedad libre de toda clase de explotaciones».

Añaden que ambos afirman la voluntad de sus pueblos de luchar para la liberación del mundo árabe de los obstáculos que se oponen al desarrollo de las fuerzas del nacionalismo árabe, estando condenadas al fracaso todas las tentativas de sus enemigos.— Efe.

RECOMENDACION DE LA O.N.U.

Sede de las Naciones Unidas.—La comisión especial de la segregación racial de las Naciones Unidas, ha recomendado a los Estados miembros que aún mantienen relaciones diplomáticas con el Gobierno de Africa del Sur, que rompan estas inmediatamente.

Ocho países mantienen todavía contactos con Africa del Sur en cuanto a exportaciones e importaciones.—Efe.

VIAJE SECRETO DE TSHOMBE

Salisbury. — El presidente katangueño Tshombe visitó secretamente Salisbury, el pasado fin de semana, para entrevistarse con el primer ministro de la Federación de Rodesia, Sir Roy Welnsky, según se ha revelado.—Efe.

Peticiones de la Confederación de Padres de Familia

EXAMENES DE PREUNIVERSITARIO EN LAS CAPITALES DE PROVINCIA, NORMAS PARA ESTAS PRUEBAS Y REPRESENTACION DE LAS ASOCIACIONES EN LOS JURADOS DE CONCESION DE BECAS

En la asamblea nacional que la Confederación Católica de Padres de Familia ha celebrado recientemente en Bilbao, se adoptaron diversas conclusiones que, con las de carácter doctrinal, se elevan a la jerarquía eclesiástica para su aprobación.

Por lo que se refiere a las de carácter práctico, la Asamblea acordó elevar al señor ministro de Educación Nacional, entre otras, las siguientes aspiraciones de los padres de familia:

Primera Solicitar que los exámenes del Curso Preuniversitario se celebren en las distintas capitales de provincia, evitando los desplazamientos a las cabezas de distrito universitario.

Segunda. Que se dicten, cuanto antes, las normas a que habrán de ajustarse las pruebas del Preuniversitario en el presente curso, según la reforma de los exámenes recientemente aprobada, y

Tercera. Interesar se conceda a las Asociaciones de Padres de Familia representación en los Jurados y distintos organismos que regulen la concesión de becas y demás auxilios de Protección Escolar.

El día 30 comenzarán los exámenes en la Escuela de Periodismo

También los alumnos de ese Centro se beneficiarán del Seguro escolar

Madrid. — La Comisión permanente del Seguro Escolar ha acordado incluir en los beneficios del citado Seguro a los alumnos de la Escuela Oficial de Periodismo.

Esta medida, cuya regulación está pendiente del oportuno decreto, entrará en vigor a partir del primero de Octubre.

EXAMENES

Madrid. — La Escuela Oficial de Periodismo hace público que los exámenes de primero y segundo curso se iniciarán el 3 de Junio próximo, y los de tercero el día 30 de Mayo, habida cuenta que los ejercicios de colación de grado de sus propios alumnos, están previstos para el día 11 de Junio. — Cifra.

Ha roto con Moscú el cantante Robeson

Acaba de sufrir una gran desilusión

París. — "Paul Robeson, el gran cantante negro, rompe con Moscú", es el título de un comentario de "Le Figaro" en la sección que el diario dedica a publicar las noticias que el diario comunista "L' Humanite" oculta a sus lectores.

Durante 30 años, Robeson recorrió el Mundo cantando con su magnífica "voz de bronce" y haciendo la apología del comunismo y de la lucha de clases. Abandonó los Estados Unidos, donde había nacido, porque el color de su piel le obligó a ello. Viajó por Europa y en 1948 llegó a la URSS, donde, según sus palabras, "era tratado como un príncipe". A lo largo de quince años propagó por todas partes las excelencias del sistema político-social de Rusia. "L'Humanité" le dedicó en varias ocasiones, subraya "Le Figaro", elogios ditirámbicos. Pero de repente, ahora, el diario comunista silencia al "cantor de la voz de oro", al "gran tribuno del comunismo". La razón es muy sencilla: Paul Robeson acaba de regresar a Estados Unidos completamente desilusionado, arruinado, envejecido, solo ante el drama de su fe perdida. Creyó en el comunismo encarnado en la URSS y por él sacrificó su vida y su carrera. Y de pronto se dió cuenta de que había sido víctima de una gran impostura. Advirtió que las minorías estaban sometidas en Rusia a un régimen mucho peor que el que soportan los negros en Norteamérica. Robeson ha declarado: "Los judíos, los armenios, algunos balcánicos, no eran golpeados, ni obligados a frecuentar determinados teatros o bares, pero se les obligaba a adoptar las costumbres soviéticas, y se les decía que su cultura era inferior a la inspirada por el Estado...".

"Le Figaro" termina con estas palabras: "Con comentarios".

¿De qué hablarían «la Pasionaria» y Fidel Castro? se pregunta un comentarista del "Daily Telegraph"

Una calle de Moscú llevará el nombre de Grimau

Abundan las cartas en la Prensa inglesa denunciando los manejos rojos

Moscú.— Una de las mejores calles de Moscú, la Cheremuchkinsky Pryezd, se llamará de ahora en adelante "calle Grimau", en memoria del comunista español Julián Grimau, según informa la agencia "Tass".—Efe.

¿QUE HABLARIAN?

Londres.— El diario "Daily Telegraph", en un artículo del comentarista Peter Simple, se "asombra" de "lo que pudieran hablar" Fidel Castro y la dirigente comunista española Dolores Ibarruri "La Pasionaria", durante su reciente entrevista en Moscú.

"Una reunión histórica ésta", dice Peter Simple, "entre el barbudo dirigente cubano y la vieja roja española que alardea de haber sido la primera mujer que ha llevado bombas de mano en su bolso".

¿De qué hablarían? ¿De pelotones de fusilamiento? ¿De métodos policíacos secretos? ¿Sobre las diferencias existentes entre un practicante activo del terror en nuestros días y una mujer cuyos días de terrorista pasaron ya afortunadamente?

CARTA A "DAILY TELEGRAPH"

Londres.— El "Daily Telegraph", publica la siguiente carta, cuyo texto se reproduce íntegro:

"Muy Sr. mío: El incidente de la Reina Federica es tan sólo el ejemplo más reciente de una cadena de acontecimientos similares. Es evidente que existe un plan coordinado asiduamente, para crear incidentes allí donde y siempre que las alas del comunismo sean cortadas.

La Embajada belga fue el escenario de desórdenes cuando la muerte de Lumumba. La Embajada de Africa del Sur es un blanco constante para similares actividades. Recientemente la Embajada española fue elegida para una manifestación turbulenta.

En realidad, cualquier Gobierno o sus representantes que se defienden contra el comunismo internacional, son presa de esa turba peripatética disponible en todo momento como fuerza de ataque para los intereses subversivos.

Si tales incidentes tuvieran lugar contra personalidades soviéticas o sus propiedades en este país, habría protestas en Moscú, tanto diplomáticas como no diplomáticas. La inhumanidad y los asesinatos comunistas han de seguir ocurriendo sin publicidad. Para los comunistas, la piedad y los derechos democráticos son "slogans" solamente para la exportación.

Aquellas naciones que intentan protegerse contra el comunismo, dentro de sus propios territorios, son objeto de interminables agravios por parte de los embaucadores por Moscú. Suyo, Harold Sorel.— Londres".

OTRA EN "THE TIMES"

Londres.— "The Times" de hoy, publica una carta cuyo texto se reproduce íntegro:

"Muy señor mío: Informa usted hoy que un portavoz del partido laborista ha prometido el apoyo de un futuro Gobierno laborista a diversas medidas de boicot y de condenación pública de España con motivo de la ejecución de Grimau.

No recuerdo que el partido laborista haya propuesto medidas análogas contra la Unión Soviética en tiempos de la ejecución de Imre Nagy y Pal Meleter. Todavía tienen tiempo de subsanar esta omisión. ¿O los casos son diferentes en principio?

Los tres, Grimau, Nagy y Maleter, eran comunistas. ¿O quizás se sugiere que mientras que detener y ejecutar a un comunista dedicado a la conspiración clandestina contra su propio Gobierno, es moralmente reprobable, es moralmente respetable invadir un país comunista soberano, detener a su ministro de Defensa y a su primer ministro después de facilitarles salvoconductos, deportarlos de su país y mantenerlos en prisión en lugar desconocido durante más de un año, para que luego un Gobierno títere ordene su ejecución?

Algunos destacados portavoces laboristas (aunque no la dirección oficial), han protestado porque hay comunistas que siguen encarcelados en Grecia. Esos caballeros no han protestado, que yo recuerde, porque haya comunistas que siguen encarcelados por razones políticas en Checoslovaquia, Rumania y Bulgaria. Ni han protestado contra la ejecución de comunistas iraquíes por el nuevo régimen de Bagdad (los no comunistas detenidos por razones políticas, desde luego, son también numerosos en muchos países).

La dirección del partido laborista ha prometido actuar contra Suráfrica, cuyo Gobierno somete a los africanos a persecución política. Pero le queda todavía por anunciar sus intenciones respecto a Ghana, cuyo Gobierno somete también a africanos a una persecución política.

Estoy seguro, señor, de que no las próximas elecciones generales, cuáles son exactamente los principios que rigen la indignación moral del partido laborista en los asuntos internacionales, y en qué circunstancias cree que la indignación moral se debe llevar a una acción diplomática.—Suyo Affmo. Hugh Seton Watson.— 8, Burghley Road. SW. 89, 6 de Mayo".

Nota de la redacción de la Agencia "Efe".— El profesor Hugh N. Seton-Watson —firmante de la carta precedente—, nacido en 1916, es un destacado historiador especializado en cuestiones comunistas. Actualmente ocupa una cátedra en la School of Slavonic and East European Studies de la Universidad de Londres, en la que enseña historia de Rusia. Durante los años de 1940-41, fue agregado a las Embajadas de su país en Rumania y Yugoslavia. De 1941 a 1944, prestó servicios en las fuerzas especiales del cuartel general británico en el Oriente Medio. De 1946 a 1951, desempeñó las funciones de profesor auxiliar de Política en la Universidad de Oxford y desde 1957 a 1958, fue profesor visitante de la Columbia University.

Tiene publicadas las siguientes obras:

«Eastern Europe between the wars» (Europa oriental entre las guerras), 1945.

«The decline of imperial Russia» (El declinar de la Rusia imperial) 1952.

«The pattern of communist revolution» (Las reglas de la revolución comunista), 1953.

«The east european revolución» (La revolución de Europa oriental), 1960.

«Neither war nor peace» (Ni guerra ni paz), 1960, y

«The new imperialism» (El nuevo imperialismo), 1961.

LA BOLSA

Madrid.—Más floja se ha mostrado la Bolsa en su sesión de hoy, como consecuencia natural del cierre de ayer. Por sectores, el bancario tuvo cambios fuertes; el eléctrico ha seguido un poco la línea de flojedad, pero se mantuvo bien. Débil el químico y el siderometalúrgico.

Diferencias. Suben: 6, Banco Popular y Manufacturas Metálicas; 5, Banco rural; 4, Banco Central; 3, Banco Hispano, y 2 Ibérica y Seat.

Bajan: 9 enteros, Azucarera; 6, Petróleos e hidroeléctrica Española; 5, Iberduero y Explosivos; 4, Auxiliar de Ferrocarriles y 3, Altos Hornos.

Al cierre el dinero actúa sobre Bancos y Eléctricas.

Acciones: Banco Exterior, 594; Central, 1.040; Banesto, 1.255; Hispano Americano, 956; Mercantil, 443; Española, 411; nuevas, 399; novísimas, 395; 1962, 380; Iberduero, 413; nuevas, 407; novísimas, 405; Unión Eléctrica Madrileña, 264; nuevas, 254; novísimas, 248; 1962, primera, 241 y segunda, 240; El Aguila, 724; Azucarera General, 195; Urbis, 112; Rif, 525; Duro Felguera, 136; nuevas, 123; Ponferrada, 765; Campsa, 176; Tabacalera, 248; Explosivos

Bolsa de Bilbao

Bilbao.—La sesión de hoy en Bolsa se ha mostrado recatada y hasta con tendencia floja, ya que en su negociación incierta ha abundado el papel, sin que la demanda haya mostrado interés por adquirirlo. Ello ha producido por tanto corrientes de flojedad que han determinado pérdidas en general que, aunque no sensibles, sí fueron bastante extendidas.

Han destacado las bajas de veinte enteros en Bancayas; 17, en Bancobaos; 8, en Viesgo; 6, en Hornos y 5, en Cementos Lemona, mientras las mejoras, bastante aisladas, ninguna ha superado los 6 enteros ganados por Banco Popular. Al cierre el mercado quedaba desorientado.—Cifra.

Acciones: Banco de Bilbao, 1.030; Hispano, 950; Vizcaya, 1.045; Banesto, 1.235; Española, 410; 1962, viejas, 406; Unión Eléctrica Madrileña, 265; Rif, 520; Hornos, 159; nuevas, 158; Babcock, 300; nuevas, 1.300; blancas, 302,50; Telefónicas, 197; Unquinesa, 243; Petróleos, 672; Explosivos, 335; Resinera, 195; Campsa, 178.—Cifra.

EL TIEMPO

Madrid.— Por la noche llovió en Asturias, cuenca del Duero, Andalucía y Melilla, en donde se recogieron 13 litros por metro cuadrado. Durante el día se han registrado tormentas en muchos puntos de la meseta central y del alto Ebro, y la nubosidad ha sido abundante en las demás regiones.

Predicción para el día 9: Continuación del tiempo inestable, en general, con nubosidad muy variable, especialmente cumuliforme, de mayor desarrollo después del mediodía, principalmente en las estribaciones de las cordilleras, que darán lugar a chubascos de carácter tormentoso.

Las temperaturas de Madrid han sido de 23,8 grados a las 14 horas y de 11,6 grados a las seis horas.

Las extremas de España han correspondido a Córdoba, con

Empréstito de mil millones de francos aprobado por la Asamblea francesa

Está destinado a pagar los aumentos de sueldos a empleados y operarios estatales

París.—La Asamblea nacional ha aprobado una ley por la que se desembolsarán mil millones de francos (12.150.000.000 de pesetas) en un empréstito de la Tesorería, propuesto por el Gobierno, para pagar sueldos más elevados a los empleados y operarios de las industrias de propiedad del Estado.

Fue aprobado por 266 votos contra 145.

El ministro de Finanzas explicó que el desembolso se extraería de fondos privados con el fin de evitar que produzca una inflación.

El grupo parlamentario comunista se oponía a la ley en cuestión.

Incendio en otro submarino atómico

Es el «Woodrow Wilson»

Vallejo, (California).—Se ha declarado un incendio en el nuevo submarino nuclear "Woodrow Wilson",

VUELTA CICLISTA A ESPAÑA

INFORMACION PATROCINADA por COMERCIAL VELO-MOTO CONCESIONARIA DE BICICLETAS B. H. LA MARCA DE LOS CAMPEONES

Primera victoria de Pérez Francés, en Pamplona

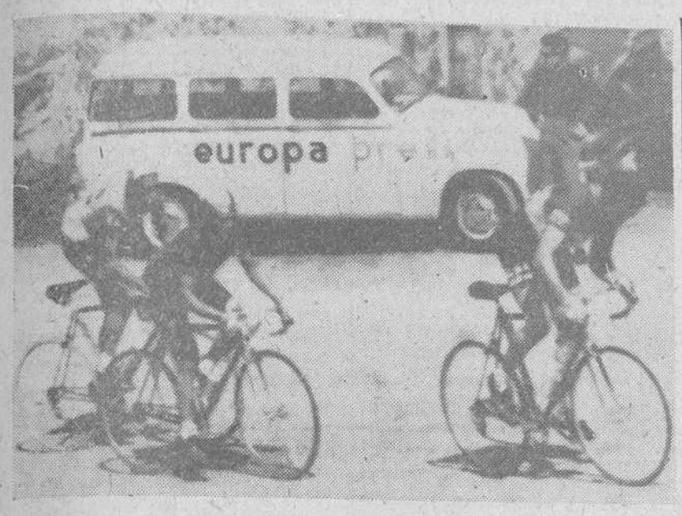

Gómez del Moral no se destapa

Eibar. — A pesar de que en la telefoto aparece en primera posición, el corredor Gómez del Moral, ganador del Tour del Porvenir del año pasado, todavía no se ha destapado en la presente Vuelta. En la telefoto, Gómez del Moral sube el puerto de Urquiola. — (Telefoto Europa Press)

Batió al sprint, en la meta, a un grupo de once corredores, en el que figuraba el líder de la prueba, Jacques Anquetil

Etapa de fuerte lucha, con varias escapadas que no fructificaron por la reacción del grupo

Tolosa (Servicio especial de "Alfil"). — A la una y media de la tarde se ha dado la salida en marcha neutralizada, en la plaza de toros, a los corredores que continúan participando en la Vuelta Ciclista a España. Tomaron la salida 76 corredores que a las 13,40 tomaron la salida oficial frente al Matadero para cubrir la octava etapa Tolosa- San Sebastián-Pamplona, con 169 kilómetros, con dos puertos puntuables: el Jaizquibel (de primera categoría), a 42 kilómetros de carrera y el Alto de Velate (de tercera categoría) a 134 kilómetros de la salida y a 35 de la meta de llegada. Lucía el sol y el tiempo era espléndido. Una gran muchedumbre despidió a los corredores cuando iniciaron la marcha.

DESARROLLO DE LA ETAPA

Pamplona (Servicio especial de "Alfil"). — Se ha comprobado que en la meta de San Sebastián no tomó la salida el corredor español José Bernárdez. Sufrió una caída cerca de Eibar y parece que se dio un golpe en un riñón y, al encontrarse en peor estado, ha optado por no tomar la salida. Era el hombre más fuerte del equipo "Pinturas Ega" que dirige Luis Goicoechea.

Desde el comienzo de la etapa los corredores marcharon en un solo grupo, bajo un cielo encapotado, mientras lucía el sol a ratos. Por Lasarte pasaron a la hora prevista, 14,05 y el orden de paso por la meta volante de San Sebastián fue el siguiente: Quesada, Segú y Suñé. Los corredores, en un solo pelotón, atravesaron la ciudad entre una verdadera muralla de público.

El cielo continuaba nublado y en el trayecto de San Sebastián a Irún se echó una espesa niebla, por lo que en lugares estratégicos próximos a la ciudad fronteriza, se establecieron puestos de socorro y control, a cargo de la Cruz Roja. Numeroso público se aglomeraba a lo largo de Fuenterrabía e Irún, habiendo sido cortado el tráfico en la carretera que conduce al Jaizquibel, desde las dos de la tarde.

Por Rentería pasaron los participantes formando un solo pelotón, con cinco minutos de ventaja sobre el horario previsto y el alto de Jaizquibel, de primera categoría, fue coronado por este orden: primero, Karmany; segundo, Julio Jiménez; tercero, Ignolin; cuarto, Da Silva, Manzaneque, A. Gómez del Moral, Pérez Francés, Pacheco, Maliepard y Vélez. Por el control de avituallamiento instalada en Irún (plaza de España) pasó en primer lugar el corredor belga Aerenhouts, con 36 segundos de ventaja sobre un pelotón de 42 corredores y a dos minutos de este grupo pasó otro formado por 22 corredores. Había abandonado el italiano Lorenzo Carminatti y estaba a punto de hacerlo, por encontrarse indispuesto, el alemán Dieter Puschel.

Por Vera de Bidasoa pasaron juntos el portugués Peixoto y el belga Aerenhouts, seguidos por un pelotón de 26 corredores. Llegaron a alcanzar por Oronoz un minuto de ventaja sobre el grupo perseguidor, pero luego fueron absorbidos.

En el puerto de Velate, el paso de los corredores se registró de la siguiente forma: primero, Martín; segundo, Vélez y Puschel. A un minuto y 56 segundos pasó el pelotón.

Cuando faltaban 23 kilómetros para llegar a la meta de Pamplona se escaparon del grueso del pelotón los corredores Galdeano y Alves, que llegaron a adquirir una ventaja de un minuto y 20 segundos, pero a nueve kilómetros antes de Pamplona un grupo de 19 corredores se unió a los dos, figurando en el grupo Stablinsky, Anquetil y Barrutia, que intentaron destacarse.

La entrada en Pamplona se hizo en medio del entusiasmo de una enorme muchedumbre, alineada a todo lo largo del recorrido: Ciudadela, calle de las Navas de Tolosa, paseo Sarasate, Avenida de San Ignacio, Avenida de Zaragoza, carretera de cincunvalación, jardines de La Taconera, hasta las Navas de Tolosa, donde estaba la meta de llegada.

En el sprint final se impuso el capitán de los "Ferrys", Pérez Francés, que se adjudicó la victoria con un tiempo de 4-34-34, a un promedio de media horaria de 36,930 kilómetros. En segundo lugar entró Segú; tercero, Suárez, cuarto, Karmany; quinto, Sorgeloos y, sexto, Barrutia, todos en el mismo tiempo que el vencedor.

Anquetil continuaba en posesión del jersey amarillo.

EL VENCEDOR DE LA ETAPA

PEREZ FRANCES

Pamplona (Del enviado especial de "Alfil" A. Lladós Sort). — Pérez Francés supo estar a la altura que su prestigio le impone en la cinta de llegada a Pamplona. El bravo corredor santanderino hizo resolver en unos metros una situación privilegiada que le reporta con bastante tranquilidad un minuto de bonificación. Su acción sorprendió al propio equipo francés, que hoy, a pesar de cuanto se diga, no brilló como otros días.

—Quería ganar la etapa para acortar distancias con relación a Anquetil. Durante varios momentos de la etapa intenté forzar a la "vedette", pero siempre los españoles me hicieron la vida imposible".

Pérez Francés, que este año está enormemente ilusionado por correr el Tour de Francia, cuenta 26 años de edad, y como todo el mundo sabe es el hombre más completo y más fuerte entre los ciclistas españoles de la actualidad.

—La escapada de Velate no tenía importancia para mí. Los franceses quieren dominar en todos los terrenos y hoy se han equivocado de táctica, lo que les pudo costar caro si nosotros hubiésemos atacado con más cabeza y sin detenernos a pensar en otras cosas.

Llegó a la meta con la rueda trasera destrozada y con la pierna izquierda sangrando por las heridas que le causaron los radios que llevaba rotos.

—Creí que no me iba a ser posible ganar, inclusive pensé en que me iba a dar un tremendo tortazo, pero cuando vi que Segú y Suárez no soltaban mi rueda trasera le eché toda mi fuerza y todo mi valor por ganar esta etapa.

Preguntado cuál era su estado físico actual, Pérez Francés respondió:

—La etapa de hoy me ha demostrado que me encuentro físicamente bien. Quizá mañana no pueda decir lo propio.

Esperemos que esto no ocurra...

PEREZ FRANCES FUERTE Y EN FORMA

Las etapas de hoy y mañana pueden decidir la suerte de los españoles en esta Vuelta

Pamplona. (Crónica del enviado especial de la agencia "Alfil" Amadeo Lladós Sort). — La primera gran oportunidad de los equipos españoles para propinar una estocada efectiva al formidable equipo francés capitaneado por Anquetil ha sido desaprovechada hoy camino de Pamplona, concretamente a 70 kilómetros de la meta.

Por obra y gracia del portugués Peixoto, primero, y del alemán Puschel después, los setenta y tantos supervivientes que siguen en pie en esta Vuelta que empieza a cubrir la segunda mitad, se vieron pronto fraccionados en diversos pelotones. Detrás de los dos escapados, a minuto y pico iba, un pelotón en el que figuraban los más destacados ases del ciclismo español con un Anquetil y un Maliepard que no asomaban la cabeza para nada, porque sabían que detrás, a más de un minuto, Stablinski luchaba endemoniadamente, tirando de un pelotón de unos veintitantos hombres, para intentar cazar las primeras posiciones, es decir, las buenas. Pero había más en aquellos momentos y era que detrás, muy retrasados, venían también otros tres franceses, Elliot, Novak y Le Dudal. Una ocasión propicia para forzar a este equipo francés que tanto quiere controlar y de hecho lo viene haciendo la carrera en el llano y en la montaña. Una vez más nuestros ciclistas no supieron ver, o lo que es peor prefirieron ignorarlo y aquella ocasión, además de contribuir a forzar a los gregarios de Anquetil podían poner en un aprieto a éste estando a tan escasos kilómetros de la meta y existiendo el puerto de Velate por delante.

"El Pipa", vio también este momento propicio pero él, como todos los directores españoles, sufre psicosis de Anquetil y se limitó a decir que para él la importancia estaba en controlar precisamente esta rueda, que como se sabe es la que está llevando a Martín Colmenarejo en el segundo puesto de la general desde hace varios días.

Incuestionablemente los que mayormente tenían que dar la cara eran los "Ferrys" y "Kas". Pacheco probó fortuna subiendo el Jaizquivel y se mantuvo a rueda de los que podríamos llamar escaladores natos, en la actualidad, Karmany y Julito Jiménez, no olvidándose de las ruedas de un Manzaneque, Antonio Gómez del Moral y un Pérez Francés. Vélez lo hizo en el ascenso al Velate, para luego lanzarse en escapada con un Esteban Martín que recibió la orden de no tirar y con un Puschel que estuvo durante los primeros veinticinco kilómetros de carrera devolviendo como un loco. Sin embargo, este hombre pasaría a ser el más combativo en la etapa de hoy.

Los Ferrys no sacaron el "morro" en ningún momento crucial, salvo el citado anteriormente a cargo de Esteban Martín, pero Pérez Francés, que conoce la importancia y el peligro que encierra el puesto que ocupa Martín Colmenarejo, tenía que intentar algo en Pamplona y también mucho antes de llegar a esta ciudad. Prodigó a bastantes kilómetros de la meta un par de "tralazos" fuertes y fueron los propios españoles los que le hicieron la vida imposible. Y como llegó a Pamplona con mucha entereza hizo quemar el último cartucho sin dejarse sorprender, dejando tras de su rueda al veloz Segú y al fuerte Antonio Suárez. Este primer puesto del santanderino le reporta un minuto de bonificación, que le sitúa en tercer lugar de la general, a pocos segundos de Martín Colmenarejo, acortando también las diferencias a Jacques Anquetil, que hoy ha sido duramente reprimido en la meta de Pamplona por Geminiani, ya que estimó que se prodiga excesivamente cuando no tendría por qué hacerlo.

Pérez Francés está fuerte y en forma, su moral en estos dos días ha subido bastantes enteros, ya no es el hombre de las eternas lamentaciones y de psicosis de abandono. Y con un Pérez Francés en estas condiciones cabe esperar con la máxima expectación lo que pueda ocurrir mañana, camino de Zaragoza y pasado mañana, camino de Lérida. Son dos etapas en las que fuertes galopadas pueden y deben decidir la suerte de los españoles en esta Vuelta Ciclista a España, que si no está hecha a las medidas de Anquetil, todo el mundo colabora para que lo sea así.

Suárez, Vélez, Momeñe, Pacheco, Pérez Francés, Antonio Gómez del Moral y algún otro están en condiciones de poder hacer alguna proeza, camino de la Ciudad de los Sitios, tierra de hombres bravos y de una heroína singular. Esperamos que mañana, en Zaragoza, el decorado sea radicalmente distinto al que tuvimos que soportar hace tres años en una nefasta y descarada huelga de piernas, que nos hizo llegar a la capital aragonesa con las luces encendidas y la luna sobre nuestras cabezas. La Vuelta a España 1963 tampoco se resolvió en Pamplona. Si los españoles no se esfuerzan en demostrar su hombría y sus fuerzas, quizá tengamos que repetir la historia del pasado año es decir, que la carrera se resolvió en el transcurso de la primera etapa seria, Barcelona-Tortosa en 1962 y Mieres-Gijón en 1963.

¿Por qué arriasgar su vida...

Comprando cualquier recambto para su automóvil en cualquier sitio...?

Cómprelos de garantía en

COMERCIAL VELO-MOTO

Vitoria, 14 — Héroes del Alcázar, 1

Teléfonos: 2023 - 2861

Casos y cosas de la Vuelta

- *Galdeano, el corredor español más ignorado de la prueba.*
- *"Vamos a ver quién es el último que ríe" (Suárez).*
- *"Si se lucha abiertamente, si hay honestidad, podremos apear del burro a Anquetil" (Damián Pla).*
- *La reserva y el mutismo desconcertante de Langarica.*

LA FIGURA DEL DIA

ESTEBAN MARTIN

Pamplona (Del enviado especial de "Alfil" M. Salgado). — Esteban Martín puede ser considerado hoy la figura de la jornada. Cuando iba en cabeza, en unión de otros dos corredores, con probabilidades de apuntarse la victoria en Pamplona, dejó de relevar, siguiendo las instrucciones de su equipo. Esto ennobiece a un hombre y cuando le vimos en la meta, una vez finalizada la etapa, no se mostraba contrariado por el percance y muy al contrario, nos dijo sonriendo: "De todas formas, Vélez es más rápido que yo y me habría vencido al sprint".

Esteban Martín nació en Avila el 30 de Enero de 1936 y cuando le preguntamos por su estado nos contesta "Soltero. Hasta ahora no hay quien me quiera".

Este corredor abulense, vencedor de la Vuelta a Guatemala del pasado año, campeón de España de Montaña del presente, tercero en la última Vuelta a Levante y cuarto clasificado en la pasada Bicicleta Eibarresa, al interrogarle por los motivos que pudo tener su director al mandarle frenar nos dijo: "Son cosas de equipo, sabe usted. No interesaba, al parecer, tirar demasiado, porque entre mis dos compañeros de fuga, figuraba un corredor de otro conjunto. Ahora, la verdad, me alegro, porque así ha podido ser posible el triunfo de mi gran amigo y jefe de fila, Pérez Francés.

Si otro vehículo ha de adelantar al tuyo, facilita su maniobra. No "hagas carreras". Modera tu velocidad. Guarda tu derecha. Haz con el intermitente o con la mano la señal para que pase o para que corozca un peligro que sólo tú puedes observar.

Tolosa (Del enviado especial de "Alfil", Amadeo Lladós). — El corredor español más ignorado en la Vuelta Ciclista a España del presente año es Jesús Galdeano. Como ustedes saben, el corredor navarro corre en la actual ronda incorporado al equipo alemán.

"Chico, con esto de ir con los alemanes, todo el mundo me mira como un ser extraño". "Lo bueno del caso es que me entero de todas las tonterías que se dicen a nuestro alrededor".

★★ Bernardo Ruiz estuvo hoy "zurrándole" al oído de Antonio Suárez. Al parecer, hay algo en perspectiva "tras el telón".

"Me encuentro bien. Francamente bien. La Vuelta no está aún decidida. Anquetil es un genio, pero quizá cuando los españoles saquemos el "idem", las cosas cambien. Faltan las etapas de Zaragoza y los toboganes de Tarragona. Vamos a ver quién es el último que ríe".

★★ Damián Pla nos recordaba lo que dijo en Gijón antes de que la Vuelta se pusiera en marcha.

" A Anquetil, al que no quiero discutir su talla y su fuerza, es un hombre de carne y hueso, tiene dos piernas, buenos pulmones y un corazón. Lo mismo que cualquier corredor español".

Preguntado acerca de su vaticinio final, señaló: "Si hay honestidad, si se lucha abiertamente, podremos apear del burro a Anquetil y sus muchachos. Pero hasta ahora las cosas no ocurren así".

★★ El hombre más desangelado de la Vuelta por las noticias que nos llegan es Dalmacio Langarica. Su mutismo, su reserva, es desconcertante. Ni cuando algunos de sus corredores pisa la meta victorioso, llega a sonreir... ¿No les parece excesivo?

★★ Gonzalo Bergareche, uno de los factotum de la organización, siente —aún siendo vizcaíno— una gran predilección por Pepe Gómez del Moral. "A mí es que me tiene el corazón robado. Cuando nos cruzamos en la carretera, siempre nos dice: "Oiga usted, señorito ¿no tiene na pa comer?".

★★ Camino de Tolosa, al borde de la carretera, una anciana aparecía arrodillada y con las dos manos juntas en acción de estar orando. Todos creíamos que se trataba de la madre de alguno de los corredores, pero al ser interrogada nos dijo que estaba rezando porque "esto parece una carrera de locos. ¡Dios mío! protégeles, porque se van a matar".

Bicicletas B.H.

LA MARCA DE LOS CAMPEONES

CONCESIONARIO

COMERCIAL VELO-MOTO

VITORIA, 14 - HEROES DEL ALCAZAR, 1

Clasificaciones

CLASIFICACION DE LA OCTAVA ETAPA

Primero: Pérez Francés (Ferrys), 4 horas, 33 minutos, 34 segundos (con bonificación).

Segundo: Segú (Faema), 4 horas, 34 minutos, 4 segundos (con bonificación).

Tercero: Suárez (Faema), 4 horas, 34 minutos y 34 segundos y en el mismo tiempo Karmany, Sorgeloos, Barrutia, Roques, Maliepard, Thull, Momeñe, Pecheco, Anquetil, Von Torgeloos, Colmenarejo, Zancanaro, Sanz, Stablinsky, Martín, A. Gómez del Moral, Puschel y hasta un total de 34 clasificados. Entraron en la meta 75 corredores, siendo el último Rey, con un tiempo de 5-01-45. Retirado en la etapa: Carminatti.

CLASIFICACION GENERAL

1. Anquetil, 35-20-02.
2. Colmenarejo, 35-22-06.
3. Pérez Francés, 35-22-18.
3. Barrutia, 35-23-10.
5. Maliepard, 35-24-15.
6. Pacheco, 35-24-15.
7. Manzaneque, 35-25-24.
8. Gabica, mismo tiempo.
9. Vélez, 35-25-32.
10. Karmany, 35-26-12.

No tomó la salida en Tolosa, por enfermedad, el corredor Bernárdez y se ha retirado de la etapa el italiano Carminatti.

CLASIFICACION GENERAL POR PUNTOS

1. Maliepard, 81.
2. Barrutia, 71.
3. Pérez Francés, 69.
4. Torgeloo, 51.
5. Aerenhouts, 51.
6. Suárez, 51.

El premio a la combatividad en la etapa ha sido concedido a Puschel, Albes y Vélez y el premio a la desgracia se ha compartido entre Echeverría y Rey.

CLASIFICACION GENERAL DE LA MONTAÑA

1. Julio Jiménez, 60.
2. Karmany, 53.
3. Ignolín, 49.
4. Esteban Martín, 35.
5. Pérez Francés, 26.

Por equipos, Ferrys ha ganado en la etapa de hoy seguido de Faema y Kas.

LA GENERAL POR EQUIPOS ES

1. Francia, 106-06-11.
2. Kas, 106-08-10.
3. Faema, 106-12-19.
4. Ferrys, 106-15-51.
5. Bélgica, 106-24-38.

LA ETAPA DE HOY

Pamplona-Zaragoza (180 kilómetros)

La novena etapa de la Vuelta Ciclista a España se disputará hoy sobre el recorrido Pamplona-Zaragoza, con un total de 180 kilómetros. Etapa de suave descenso, sin puertos puntuables para la clasificación general.

La carrera pasará hoy por Tafalla (meta volante), Olite, Tudela (control de avituallamiento), Pedrola y Alagón, hasta llegar a Zaragoza.

Cáritas te ofrece la garantía de que tu sacrificio no será baldío, de que tu limosna cubrirá una necesidad real.
HAGASE SOCIO DE CARITAS

¡¡ YA ESTA A LA VENTA !!

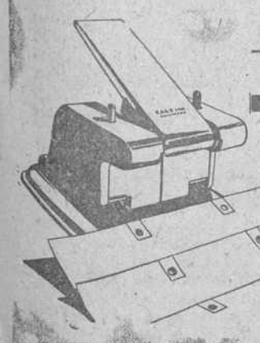

TALADRADORA TALFOR!

TALADRA Y REFUERZA

¡LA MAQUINA DE TALADRAR PAPEL MAS MODERNA Y PRACTICA DEL MUNDO!

DESDE HOY LA PUEDE TENER LLAMANDO A:

RECORDATORIOS de PRIMERA COMUNION

MODERNISIMO SURTIDO DE ESTAMPAS DE TODAS CLASES

TALLERES GRAFICOS «DIARIO DE BURGOS»

Agente comercial

Ofrécese disponiendo coche propio, amplia lonja y dos furgonetas de reparto, propio para llevar representa-

AQUI, ARANDA
Capital de la Ribera

SE REUNE LA COMISION DEL FESTIVAL

Ayer, inesperadamente se reunió la Comisión Organizadora del Festival, cosa que no esperábamos, pues después del boletín que publicábamos ayer, creímos que ésta se celebraría al regreso del alcalde de su viaje a Lisboa, conforme indicábamos, pero esta reunión, que podemos calificar de urgencia, estaba justificada, como veremos por los asuntos de que en ella se dieron cuenta.

El presidente dió cuenta de la marcha del IV Festival Hispano-Portugués de la Canción del Duero, de la contratación en firme de la Coral Polifónica de Gerona, así como del estado en que se encuentran las gestiones para la retransmisión por la cadena de la C. A. R. del Festival, además de Radio Peninsular, lo que servirá para que grandes firmas patrocinen algún premio, en beneficio del Festival que aquí podrá mejorar el mismo con nuevas atracciones.

En lo tocante al Festival, la presidencia expuso que aunque hay en perspectiva varios contratos de artistas y que la orquesta Maravella será ampliada a 32 profesores, deja dar cuenta del estado de todas las gestiones para una nueva reunión a su regreso de Lisboa, a donde piensa desplazarse el próximo sábado.

MAGNO PROYECTO

Dentro de la reunión anterior, el presidente expuso los proyectos que en torno a la proyectada Asociación Cultural, van tomando forma y por ser de sumo y extraordinario interés y constituir, a nuestro entender, punto aparte del Festival, aunque en realidad ha de estar ligado a él, con miras a la continuidad del mismo, preferimos exponerlo con independencia del mismo, por ser este motivo primordial de esta reunión.

Ya conocen nuestros lectores, por haberlo tratado en otras ocasiones que, dentro de la Comisión del Festival se trató de un proyecto de Asociación Cultural que abarcase a todos los arandinos, que fuese la piedra de toque de la también proyectada Junta Literaria y al mismo tiempo tendiese a la continuidad del Festival para desligarlo del Ayuntamiento, aunque éste fuese el que le prestase su apoyo en todo momento.

En principio se pensó en un local amplio y con carácter un tanto provisional, se pensó en el acoplamiento que el Ayuntamiento podía hacer en el edificio que posee en la Plaza del Comandante Requejo, ocupando su planta baja, ya que el primer piso está destinado a grupo escolar.

En esa creencia estábamos todos y así lo expusimos en el momento oportuno en que se trató de este asunto, cuando surge la reunión de la Comisión Organizadora del Festival de la Canción, tan inesperadamente convocada y se expone un nuevo y ambicioso proyecto del que vamos a dar cuenta para que nuestros lectores estén al corriente de los proyectos y marcha de la Comisión Organizadora del Festival que es la que de momento, está tratando de organizar la citada Asociación Cultural.

Como diría otra, se trata nada más y nada menos de aprovechar la ribera del Duero en su margen derecha, próxima al puente del ferrocarril Madrid - Burgos, la explanada que existe tras los edificios de la carretera de Palencia, pasada la desembocadura del Bañuelos en el río Duero.

El proyecto comprendería una extensión de unos 8.000 metros cuadrados, de los que unos 2.000 se dedicarían a edificaciones en los que además de un amplio salón destinado a la Asociación Cultural, biblioteca y otras dependencias, tales como salón para juegos infantiles, bar, etcétera, se instalarían en el resto un amplio gimnasio, pistas de patinaje, frontones, campos de juego, piscinas, una para mayores y otra para menores, embarcadero con piraguas para competiciones, en fin, toda clase de actividades deportivas, donde la gente de Aranda e incluso la de fuera, pudiera encontrar cuanto ambicionase y de esta manera, la Asociación podría completar todas sus actividades en el mismo lugar, una especie de centralización deportivo - recreativa jamás igualada y que muchas capitales ambicionarían.

Como complemento y para dar mayores facilidades, se allanaría la explanada llamada del "Barriles", para que los coches pudiesen aparcar en las inmediaciones de la edificación, siendo la realización de este proyecto el centro de reunión de todos los arandinos, puesto que para todos se construye y tan sólo se excluiría de citada Asócación a los considerados como indeseables.

Desde luego este magno proyecto, nos dirán muchos, habría de costar algunos millones, pero esa papeleta, que es una de las principales, según manifestó la Presidencia, está ya solucionada, puesto que hay una Entidad que ya ha prometido subvencionarla económicamente.

Por otra parte, existe una empresa constructora y proyectista que está dispuesta a empezar las obras en un breve plazo.

También nos aseguraron que el rendimiento ha de ser magnífico, pudiéndose considerar ya garantizado, lo que para todos supone una incógnita, pero hay que reconocer que los proyectos deben plantearse de esta forma: se va a hacer ésto o lo otro, su coste es tanto, el trazado es éste, las obras pueden dar comienzo en tal fecha, ¿quién no acepta una obra en tales condiciones?

Desde luego hay que reconocer que esto sí que es una verdadera sorpresa y que bien vale la pena de convocar una reunión para exponer un plan como este en poco más de una hora de antelación con relación a su celebración y a nadie ha de extrañar cuando ésto lea que nosotros lo hayamos conceptuado de inesperada y de urgencia.

Pero aun hay más y es que en la próxima semana se proyecta también hacer el replanteo para dar comienzo a las obras en este verano.

Sin querer nos vienen a la memoria aquellos famosos versos de «en horas veinticuatro pasaron de la pluma al teatro» y aquel que decía, «con la velocidad del viento las noticias han venido, ¡quién sabe si con el tiempo, vendrán con el viento mismo!». Consideramos que esta noticia aventaja a estos versos en rapidez, pues viene a ser como aquel dicho de «pensado y hecho». Francamente más no se puede pedir. ¡Dios quiera que sea como nos lo han dicho!, pues de esa forma se solucionarían todos los problemas deportivos y sanitarios que tiene planteados nuestra población con los baños de verano e incluso también los morales ya que parece ser que se ha pensado designar un asesor religioso para este proyecto que incluso nos han dicho que ese asesor tal vez sea, el administrador del Hospital de los Santos Reyes, Rvdo. Don Julián del Olmo. Si así es, nuestra enhorabuena.

Enhorabuena también a los arandinos todos por este magnífico proyecto que va a convertir a la capital de la Ribera, en uno de los centros turísticos más deseado no solamente por los residentes, sino también por los de fuera, cuando sea una feliz realidad lo que hoy decimos como simple noticia informativa, pero que, al mismo tiempo tiene una transcendencia enorme.

Por nuestra parte, procuraremos tener al corriente a nuestros lectores de cuanto se relacione con lo que hemos dado en llamar Magno Proyecto y que bajo este mismo epígrafe nos servirá para continuar informándoles.

V CAMPEONATO COMARCAL DE LA O.J.E.

Ha finalizado la primera fase de este Campeonato que organiza la Delegación Provincial de Juventudes y que patrocina la Caja de Ahorros del Círculo Católico de Obreros.

El resultado de los dos grupos ha sido el siguiente:

Grupo «A»	F.	C.	Ptos.
Roa de Duero	10	4	12
Ribereño OJE	29	10	11
Villalba de Duero	9	17	7
Sotillo de la Ribera	12	27	6
Grupo «B»			
Olímpico OJE	42	17	17
Fuentelcésped	22	16	16
Zazuar	23	16	16
La Vid	20	32	11
Escuela de Capataces	18	27	8
Milagros	23	37	8
Deportivo OJE	13	20	6

Trofeo de la Deportividad: Escuela de Capataces.

Pasan a la semifinal los dos campeones de los grupos, Roa de Duero Olímpico OJE, más los ganadores de enfrentarse los segundos de cada grupo contra los terceros, que son:

Fuentelcésped - Villalba de Duero
Ribereño OJE - Zazuar

En el sorteo celebrado para jugar las semifinales ha correspondido jugar a los siguientes equipos:

Roa de Duero - vencedor Ribereño - Zazuar.

Vencedor Fuentelcésped - Villalba de Duero contra Olímpico OJE.

De esta forma el torneo entra en su fase más emocionante, no pudiéndose, por el momento, pronosticar ningún favorito.

J. S. J.

PASATIEMPO

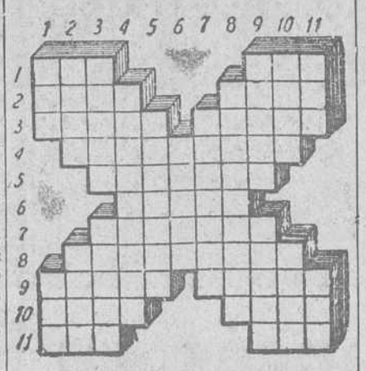

HORIZONTALES. — 1: Hermana. Planta crucífera hortense.— 2: Avalancha de nieve. Mansión.— 3: Palpitan. Arboles de gran altura y de flores medicinales.— 4: En sentido figurado, ásperas, intratables. — 5: Superficiales.— 6: En plural, aparejo de pesca.— 7: En Argentina, balcones salientes.— 8: Se les cambió— 9: Heces acantopterigios de cuerpo cilíndrico, comestibles. En la baraja.— 10: Amarras. Aislado. — 11: Tropa formada en filas.. Condimento.

VERTICALES.— 1: Figuradamente, garbo. Interjección.— 2: En el mar. Manchita en las telas.— 3: Itinerarios. Que desaparece rápidamente.— 4: Adornadas.— 5: Cuarto libro del Pentateuco de Moisés. — 6: En plural, medida de longitud.— 7: Arrójales — 8: Transfiérosela. — 9: En plural, hueco en que se halla la escalera de un edificio. Cercados de palos o varas entretejidas.— 10: Plantigrados (fem.). Lugar donde se celebran los juicios en los Juzgados.— 11: En plural, artículo. Astro

De Aquende CRONICA de MIRANDA y de Allende

DELEGACION LOCAL DE JUVENTUDES

El pasado sábado, el jefe del Hogar Juvenil de nuestra ciudad, recibió en su despacho a los componentes del grupo de Atletismo "Joaquín Blume" de la O. J. E., con los que trató de asuntos relacionados con el deporte y la formación atlética de dicho grupo.

Los miembros de la citada escuadra deportiva, entregaron al señor don Juan Manuel Roca, jefe de la O. J. E., en Miranda, del banderín y emblema de honor de la escuadra visitante.

Cerró el acto el señor Roca dirigiendo unas palabras a los asistentes, con las que exhortó a todos a continuar y perseverar en sus ideales y a que por medio de deporte sano y noble, se vayan forjando para ser en un futuro próximo, hombres útiles y fuertes para el bien de la Patria.

LA EXCURSION TURISTICA ORGANIZADA POR LA ESCUELA DE FORMACION APOSTOLICA «SANTIAGO APOSTOL»

Ya se ha ultimado el programa de la excursión turística organizada por la Escuela de Formación Apostólica para seglares «Santiago Apóstol», de la parroquia de San Nicolás de Bari, de nuestra ciudad.

Los días de la excursión serán el próximo 2 y 3 de Junio y con el siguiente itinerario:

Salida de Miranda de Ebro, a las seis de la mañana, con destino a Aranda de Duero, donde se oirá misa y se desayunará.

A continuación se saldrá para Segovia, donde se visitarán los monumentos y se almorzará. Seguidamente, a la Granja de San Ildefonso, para visitar los Reales Sitios y, por último, se llegará al Valle de los Caídos, donde se pernoctará en la residencia de la Abadía de los Padres Benedictinos.

El día 3, después de oír misa y desayunar, se saldrá para visitar el Escorial, donde así mismo se comerá y seguidamente se trasladarán los excursionistas a Avila, donde estarán varias horas para visitar la ciudad.

Por la tarde y a última hora se iniciará el retorno, con etapa para cenar en Aranda de Duero, para regresar a Miranda aproximadamente a primeras horas de la madrugada.

El precio de esta excursión turística, como ya se sabe, es el de 500 pesetas, encontrándose ya casi agotadas las plazas libres para la misma.

VIAJE OFICIAL

El pasado martes, partieron en viaje oficial para la capital de España, el ilustrísimo señor alcalde de la ciudad, acompañado por los señores secretario e interventor de la Corporación municipal.

El viaje tiene como fin, gestionar ante distintos Ministerios, cuestiones de suma importancia para Miranda de Ebro.

Esperamos que estas gestiones sean llevadas a cabo con completo éxito y que la embajada oficial mirandesa logre los propósitos que les han llevado a Madrid para bien de nuestra población.

SOCIEDAD MIRANDESA DE CAZADORES Y PESCADORES

El presidente de la Sociedad Mirandesa de Cazadores y Pescadores, nos ruega hagamos público que de ahora en adelante, existe una zona en el río Oroncillo, que está acotada y que para pescar en ella es necesario un permiso especial, del que tienen que proveerse ante la Sociedad citada.

La zona acotada comprende desde el puente de Ontoria hasta el molino de Bujedo. Así, que todos enterados.

SOBRE LA CAMPAÑA DE FORMACION DE MUCHACHAS DE SERVICIO

Como es sabido, la Rama de Mujeres de Acción Católica, inició no hace mucho un Curso de Formación de mujeres de servicio doméstico, organizándose todos los sábados a las siete de la mañana, una Santa Misa y una plática.

Ahora, se han iniciado asimismo, unos programas de charlas dentro de citado curso, que se llevan a cabo todos los jueves de siete a ocho de la tarde, y en el que dirigirán la palabra a las chicas de servicio diversas señoras de Acción Católica, sobre temas humanos y de actualidad, pasando a tener la misa y la plática religiosa, solamente los primeros sábados de mes.

ATENCION LAS MAMAS

Ha llegado la época en que las señoras mamás con sus niños, ante la bonanza del tiempo, salen a pasear por calles, avenidas y plazas, saludables paseos, para unas y otros. El sol y el aire —dicen los médicos—, con razón, constituye lo más indicado para disfrutar una buena salud.

Lo que ya no está indicado, no sólo para la salud, sino para la integridad física de mamás y niños, es realizar sus paseos invadiendo las calzadas de las calles, aún en sitios donde la circulación rodada es más intensa, como ocurre en la Avenida del Generalísimo, cuando la misma no se encuentra cerrada al tráfico.

Tampoco es buena costumbre la que tienen algunas señoras, de detenerse en las esquinas y bocacalles con sus cochecitos y sillitas de niño, entablando conversaciones, que a medida que se van alargando, van haciendo que pierdan la noción de dónde se encuentran y del peligro que corren.

No es argumento el afirmar que si van por la calzada, es para evitarse las subidas y bajadas del bordillo de la acera, ni que los puntiagudos tacones de sus modernos e incómodos zapatos, se introducen en las juntas de las losetas del pavimento. Todo ello, constituye una pequeña molestia fácil de sobrellevar, al lado de un fatal atropello de que pueden ser víctimas, circulando por las calzadas y que en muchos casos, no se producen por las precauciones que muchos conductores toman en las vías urbanas. En resumen: Las aceras, para los peatones y la calzada, para los vehículos. Esa es la razón.

PROGRAMA DE ACTOS A REALIZAR POR EL CLUB TAURINO "DIEGO PUERTA" DE MIRANDA, CON MOTIVO DE SU INAUGURACION OFICIAL EN LAS PROXIMAS FIESTAS DE SAN JUAN DEL MONTE

El próximo día 31 del corriente, viernes, correspondiente a las fiestas de San Juan del Monte, se llevará a efecto la inauguración oficial del domicilio social del Club Taurino "Diego Puerta", con arreglo al siguiente programa:

8,30 tarde— Bendición e inauguración oficial del domicilio social del Club, en Avenida de José Antonio, 4, con asistencia de autoridades, Prensa y Radio, Reina de las Fiestas y Juntas directivas del Club y Cofradía de San Juan del Monte.

Amenizarán el acto, la Banda municipal de música y los gigantones y cabezudos, cedidos galantemente por la Cofradía de San Juan. Vino de honor a los invitados.

9,00 noche.— Agape-obsequio a todos los socios y asistentes.

9,45 noche.— Charla taurina a cargo del eminente crítico riojano, don Gonzalo Carrillo de Albornoz.

11,00 noche.— Verbena en el recinto social —terraza y salones— amenizada por una notable orquesta de la localidad. El recinto se hallará profusamente adornado al estilo artísticamente taurino.

La entrada, para damas y caballeros, será de rigurosa etiqueta.

NOTA OFICIAL DEL CLUB TAURINO "DIEGO PUERTA"

Se pone en conocimiento de los señores socios, que ha sido organizado por el Club Taurino Alavés de Vitoria, en cooperación con el Club Taurino "Diego Puerta", de Miranda, una excursión a Madrid, a las ferias de San Isidro, para presenciar las corridas del día 18, sábado, en la que alternarán los diestros Ostos, Camino y "El Viti" y la del domingo día 19, a base del rejoneador Fermín Bohórquez y los espadas Capetillo, Corbacho y Palmeño.

El programa del viaje será el siguiente:

Salida hacia Madrid desde Vitoria, a las siete de la mañana del día 18. Estancia en Madrid, hoteles de primera categoría y asistencia a ambas corridas.

Regreso, el día 20 por la mañana, visitando El Escorial, Valle de los Caídos en Segovia, la Granja de San Ildefonso y otros pueblos turísticos, para llegar a Vitoria el mismo lunes a las once de la noche.

Precio, todo incluído: Entre 700 y 800 pesetas. ¡Una verdadera ganga! Para informes: En el domicilio social del Club "Diego Puerta", Avenida de José Antonio, número 4, Bar Castellano.

LA DIRECTIVA

Talleres Gráficos «Diario de Burgos»
EDITORIAL
IMPRENTA
FOTOGRABADO
ENCUADERNACION
* Trabajos comerciales y toda clase de impresos.
* Edicion de libros, revistas, folletos, etc.
* Envio de presupuestos y trabajos para fuera de la capital.
Calle Vitoria, 13 - Telf. 2852 - Aptd.° 46

Crónica de Briviesca

En la sesión extraordinaria celebrada el pasado día 2, el Pleno municipal adoptó, entre otros importantes acuerdos, el de sumarse a la campaña de embellecimiento preconizada por el excelentísimo señor gobernador civil y a tal fin se tomaron las disposiciones conducentes al adecentamiento masivo de toda la ciudad. El pasado viernes fueron convocados por nuestro alcalde todos los propietarios de fincas urbanas, los cuales se mostraron decididos a secundar en lo posible esta laudable campaña. A su vez se les dió conocimiento de que el Ayuntamiento había acordado conceder tres premios, distribuidos del siguiente modo:

Uno de cinco mil pesetas, a la mejor fachada de los edificios construídos con anterioridad al año 1960, en su doble aspecto estético y decorativo.

Uno de tres mil pesetas, al propietario que mayor número de edificios de su propiedad haya embellecido.

Por otra parte y teniendo en cuenta el ya excelente aspecto que presenta nuestra ciudad, las obras realizadas, su pavimentación, la señalización y el cuidado de sus accesos, el Municipio presentará su candidatura al premio de doscientas mil pesetas para el Ayuntamiento de la provincia que más se haya distinguído en el tema de que se trata. De momento, hemos observado la limpieza de carteles que de modo anárquico campeaban por todas las esquinas y esperamos que sea ésta sólo la primera medida de las muchas decisiones que en este aspecto se haga necesario tomar.

Por otra parte, se acordó en la misma sesión que empezamos comentando, aprobar el proyecto y presupuesto para reparar la esquina de la iglesia de San Martín, reformando el lugar de forma sustancial. ¿Y dónde se ubicará la churrería que ahora se halla allí instalada?

INFORMACION DEPORTIVA

Parece que se trata de salir del punto muerto en que se hallaban sumidas todas las actividades deportivas locales. Por de pronto y con motivo de la fiesta de San José Obrero, hubo fútbol, atletismo y balonmano. La figura de la semana fue Temiño, aquél que un día fuera formidable cancerbero del Oca y que es quien ha organizado todas las competiciones anteriores, jugando incluso en el equipo de la Acción Católica, de forma destacada, bien dirigidos todos por un árbitro, alto él, que responde por Jesús Villanueva.

También los chicos de las Escuelas Nacionales van a participar en un torneo provincial escolar, cosa que nos congratula, pues hace mucho tiempo que la juventud briviescana no compite en ninguno de los torneos provinciales que se vienen celebrando y en donde otros pueblos de menos censo escolar y hasta de menos solera deportiva en la provincia, en cuanto al ciclista local, José Antonio de Miguel, que ha pasado este año al campo profesional, fichando por el equipo de Espumosos Gorbea, y aún con el handicap de estar haciendo el servicio militar, sabemos que ha corrido varias pruebas, en donde ha obtenido excelentes clasificaciones. En la Bicicleta Eibarresa, llegó el 26 de la general y el día de la inauguración de la temporada en Burgos, venció en el Velódromo a un buen lote de corredores profesionales. Hoy participa en Vitoria, en el Gran Premio de San Prudencio y ha prometido ganar y brindar la victoria a toda la afición briviescana. A ver si gana.

PETICION

Por los señores Prieto y Alonso y para su hijo Enrique, ha sido pedida la mano de la bellísima señorita Mari Carmen Martínez Gómez, hija de nuestro buen amigo, el jefe de la estación de la RENFE, en Santa Olalla, don Juan José Martínez.

La boda se celebrará en la segunda quincena de Junio próximo y entre los novios se cruzaron los regalos de rigor.

PROXIMA INSTALACION DE UNA IMPORTANTE INDUSTRIA EN LOS BARRIOS DE BUREBA

Teníamos noticias de que una importante entidad comercial, con sede en la capital de España y con instalaciones en los puertos del Norte, pensaba construir en esta zona una importante factoría. Hoy podemos adelantar que la mencionada nueva industria, instalará en el vecino pueblo de Los Barrios de Bureba, un secadero de algas y elementos de trituración de la mencionada planta acuática, y que se usa como materia primordial para la preparación de unos ya célebres aperitivos, estilo americano, de mucho consumo en las nuevas cafeterías y que se exportan a Norteamérica en su mayor parte.

Los terrenos adquiridos hoy ocupan una extensión de más de cien mil metros cuadrados, a todo lo largo de la carretera de Santander; unos terrenos hasta ahora improductivos, arenosos y muy soleados, pero que sirven a la medida para el destino a que se los va a dedicar.

La planta industrial que se crea, es de una importante firma: Industrias Químicas Drovecol, que tiene a su servicio más de medio centenar de hombres-ranas en el Cantábrico, dedicados de lleno a la tarea de extraer del fondo del mar las algas y aunque la fábrica principal está en Madrid, el secadero se indica en Los Barrios, dará trabajo a un número no inferior a cuarenta obreros.

De este modo, esta comarca burebana va industrializándose muy seriamente, ya que como dijimos en su día, se sigue por aquí el ritmo de los nuevos tiempos que corren por España y que, afortunadamente, favorecen a la zona por su excelente situación estratégica y bien comunicada.

Santibánez Zarzaguda

BODA

Con gran solemnidad se celebró en la iglesia parroquial de Santibáñez Zarzaguda la boda de la encantadora señorita Fe Pérez Celada con don Aurelio Pérez Alonso, sargento especialista de la Rama A.

Apadrinaron a los nuevos esposos la cuñada del novio, doña Carmen Garayo y el hermano de la novia, don Florencio Pérez.

Ostentó la representación del Juzgado don Andrés Andrade Sanjiau, ante quien firmaron como testigos, por la novia, su tío don Esteban Pérez, don Lorenzo Celada y don Francisco Pérez.

Por el novio firmaron su padre, don Zacarías Pérez, don Jaime Combarro y don Porfirio Pérez.

La desposada vestía elegante modelo en raso natural; en el tocado, velo de tul ilusión y azahar.

Portaba las arras la angelical niña Isabelita Pérez.

Los invitados al acto se trasladaron seguidamente a Burgos, donde fueron obsequiados espléndidamente en un céntrico restaurante.

Los nuevos esposos emprendieron viaje de luna de miel, para Palma de Mallorca y otras capitales españolas.

El Ministerio de Trabajo y el Seguro de Enfermedad ponen a disposición de los niños menores de siete años la vacuna contra la poliomielitis.

Trabajador utiliza para tus hijos esta nueva prestación que

Melgar de Fernamental

La festividad de San José Artesano se ha celebrado en esta villa con la misma solemnidad que en años precedentes. Además, la feliz circunstancia de que hiciera un soleado y caluroso día, hizo que gran cantidad de público se desplazada al Santuario de Nuestra Señora de Zorita, puente de la Retención y también al puente del Rey, en cuyos magníficos parajes disfrutaron todos de un día de campo, que para los aficionados a la pesca fue completo. Numerosos coches ocupados por pescadores se desplazaron desde Burgos y otras localidades de la provincia para ver "lo que se pesca" en el Pisuerga, Valdavia y Abádanes. Y todos contentos, aunque un poco cansados, regresaron a sus lares.

La fiesta de la Santa Cruz (La Cruz de Mayo), igualmente se ha celebrado según es costumbre en la Iglesia. La Cofradía asistió a la misa solemne, procesión por las calles y rezos en comunidad.

=★=

El mercado semanal, sin duda debido a que el labrador está realizando en estos días las labores agrícolas a toda prisa y no quiere perder un minuto, no registró la animación que tuvieran los anteriores. No obstante, hubo mucho público y se realizaron muchas ventas, pues al entrar menos cantidad de kilos de cereales para pienso y también de yeros, titos y otros productos similares, los precios se mantuvieron firmes. El queso es el que está también muy fuerte y las cotizaciones últimas han rebasado a las de otros mercados a pesar de que ya se creía que eran suficientemente altas. Los demás productos siguen cotizándose a precios similares o iguales a los de mercados anteriores.

=★=

El viernes, el Pleno de la Corporación municipal, celebró sesión ordinaria. Después de la lectura del acta de la sesión anterior que fue aprobada, se procedió a tratar de los asuntos contenidos en el Orden del día, que estaba redactado de la siguiente forma: Primero. Trabajos de la Comisión, embellecimiento de la villa. Segundo. Acuerdos de la Comisión Permanente en el año actual. Tercero. Expediente de habilitación de crédito para pavimentación de la calle Francisco Gil y Pablos. Cuarto. Pago de renovación, alumbrado público. Quinto. Lectura del extracto de cuenta del agente. Sexto. Expedientes de solicitudes, varias obras. Séptimo. Correspondencia oficial, donde se destaca el de la Comisión citada está animada por los mejores deseos y ya ha confeccionado una lista de los inmuebles que, a su juicio, deben ser reparados y adecentados. Se están pasando a sus propietarios unos avisos que sirvan de invitación a hacerlo y, en caso contrario, serán realizados los trabajos oportunos por los obreros y máquinas que ya tiene dispuestos la citada Comisión.

Otro punto destacable es el de la pavimentación de la calle Francisco Gil y Pablos. Esta calle se había quedado aislada entre el plano de calles pavimentadas ya y las que están a punto de comenzar a ser pavimentadas, por falta de consignación. Gracias a una oportuna ayuda recibida del Gobierno civil para paro obrero y con la indicación de que tenía que emplearse en obras de pavimentación de calles, se ha hecho posible que esta vía urbana pueda ser pavimentada en breve, como ha sucedido en las demás obras de pavimentación.

Los demás asuntos, sobre ser de sumo interés, se explican sobradamente en su enunciado.

El Ayuntamiento trabaja a buen ritmo animado por los buenos deseos de ir haciendo mejorar las condiciones de habitabilidad y ornamentación de la villa y es de esperar que pronto comiencen las obras de pavimentación de las calles comprendidas en las fases tercera y cuarta que están ahora en plenos trámites de subasta, como se ha anunciado, tanto en los Boletines Oficiales del Estado y de la provincia como en distintos periódicos.

Luis GUERRA LOPEZ

Visita médica

Para la introducción de especialidades farmacéuticas (40 en el S. O. E.) se precisa delegado en esta capital, médico o representante bien relacionado con la clase médica para Laboratorio ya conocido en el resto de España. Comisiones elevadas. Escribir detallando actividades al núm. 906. Apartado 6.100. MADRID

SAN ROQUE QUINADO
Gran reconstituyente

guía facultativa

A. López Gómez
GARGANTA - NARIZ Y OIDOS
Consulta de 11 a 2 y de 4 a 6
Espolón núm. 28. Teléfono 3577

JOSE M. RODRIGUEZ ORIVE
ODONTOLOGO
Avda. Cid, 10 (Edificio Feygon)

S. IÑIGO
MEDICO OCULISTA
Lain Calvo, 17, 1.° - Teléfono 1311
Consulta de 11 a 2 y de 5 a 7

J. GUTIERREZ MANZANEDO
GARGANTA, NARIZ y OIDOS
Miranda, 3, 2.° Teléfono 4975

BENIGNO ANDRADE LOMA
MEDICO
Análisis clínicos
Plaza de Calvo Sotelo, 9. Tel. 5545

V. Ojeda Carcedo
APARATO DIGESTIVO Y NUTRICION
Análisis Clínicos. — Rayos X
Metabolimetría
Consulta de 10 a 1 y de 4 a 6
Vitoria, 20, 1.° — Teléfono 3667

Dr. BAÑUELOS
OCULISTA
Plaza Mayor, 2. Teléfono 1066

J. M Francés
MEDICINA INTERNA, RAYOS X
Consulta de 10 a 1 y de 3 a 5
Plaza de Vega, 36. - Teléfono 5446

M. Calvo Pinillos
Aparato respiratorio
Corazón - Rayos X - Electrocardiografía
Tratamiento de las enfermedades respiratorias por ventiloterapia
Vitoria, 27. — Teléfono 3048

José Muñoz Avila
RIÑON, PIEL Y VIAS URINARIAS
A. Bonifaz, 12, 1.° Teléfono 1539

JOSE CARAZO
PARTOS Y ENFERMEDADES DE LA MUJER
Del Hospital de Barrantes y Cruz Roja
Vitoria, 31, 3.° — Teléfono 3591

Optica Nacional
REALIZARA SUS GAFAS EN EL ACTO
MODELOS EXCLUSIVOS
ESPOLON, 1

F. RUIZ VALVERDE
APARATO DIGESTIVO
RAYOS X
General Mola, 12, 2.° derecha
Teléfono 4555

Z. CONDE VIVAR
DENTISTA
San Pablo, núm. 6, 1.°. Tel. 6656

F. Martín Marassa
MEDICO ODONTOLOGO
Calle Madrid, 4, 1.° derecha
Consulta de 4 a 8. — Telf. 3119

J. Martín Pardo
Diplomado Escuela Nacional de Tisiología. — Ex-jefe Clínica Hospital Militar. — PULMON Y CORAZON. — Rayos X. — Electrocardiología. — Madrid, 14 2.°. — Telf. 4166

AGUSTIN RIVAS
PARTOS Y ENFERMEDADES DE LA MUJER
Avenida del Cid, 6, 5.° A. Segundo
Edificio Feygon. — Teléfono 3832

S. LECHUGA-SERANTES
OCULISTA
Consulta diaria
Avda. del Cid, 6-3.° Tel. 4452
(Edificio Feygon)

M. Rodríguez García
ESPECIALISTA DE NIÑOS
RAYOS X
Consulta de 12 a 2 y de 4 a 6
San Pablo, 5, 1.° — Teléfono 6627

IZAMIL
LAIN CALVO 28
CRISTALES COLOR GRADUADOS
UNOLUX EN EL ACTO

INSTITUTO MEDICO DE RECUPERACION
MEDICO REHABILITADOR: A. MARTIN - COBOS
POLIOMIELITIS — HEMIPLEGIAS — REUMATISMOS
ACCIDENTES DE TRABAJO

Los deportes en DIARIO DE BURGOS

El equipo brasileño empató a un gol en Londres

Causó indignación la ausencia de Pelé

Londres.—Brasil ha empatado a uno con Inglaterra, en su partido internacional de fútbol, jugado en Wembley, en presencia de 92.000 indignados espectadores por la ausencia de Pelé.

El primer tanto del partido lo marcó Pepé, a los 18 minutos, de un magnífico tiro a distancia y el tanto británico lo logró B. Douglas, cinco minutos antes del final, desde cerca.

Ha sido un partido en el que los brasileños apenas hicieron intentos por marcar, limitándose a una exhibición de juego, aparentemente satisfechos con pasarse la pelota unos a otros. Sin Pelé los brasileños parecían perdidos.

Inglaterra estuvo a punto de marcar, en el primer minuto de juego, en tiro de Milne que paró Gilmar y a los ocho en otro de Douglas, que Gilmar despejó de puños.

MENTIS

Wembley (Inglaterra). — Varios jugadores brasileños han negado que Pelé vaya a pasar al Inter, de Milán, por la suma de un billón de liras (1.600.000 dólares).

Los jugadores de la selección brasileña que empataron con Inglaterra (1-1, negaron estos rumores como «sin fundamento» y «ridículos».

La Ley te permite adelantar bicicletas, motos y carros en curvas poco visibles y en cambios de rasante, pero tienes que dejar libre la mitad izquierda de la calzada.

Hockey sobre patines

Cincuenta y siete equipos participarán en el VI Trofeo Caja de Ahorros Municipal

Este año serán 57 equipos los que entren a disputar el VI trofeo Caja de Ahorros Municipal de Burgos.

Los equipos serán distribuídos en tres grupos, esto es, Zona Norte, Zona Sur y, dentro de ésta, el grupo «A» y el grupo «B».

Hasta ahora los que más equipos han dado a este torneo han sido los colegios La Salle, Maristas y Merced y es de esperar que en la fase final veamos partidos de alta calidad, puesto que serán los campeones de cada grupo y de cada categoría los que disputen tan precioso trofeo de la entidad patrocinadora.

Los jugadores estarán divididos en tres categorías: Juvenil, Infantil «B» y el Infantil «A». Además podemos decir que está organizado por la Delegación de Juventudes, con la colaboración de la Federación burgalesa de Patinaje, con lo cual de antemano, está el éxito seguro.

Hasta el momento los nombres de los equipos inscritos son:

Zona Norte: Infantil «A», Leones, Tizona, La Salle, Panteras, Rayos, Clavileño, Resolfa, Metralleta, Osvellos, Cenicientos, Pulgarcitos, Numancia, Balboa, Ablativo, Azores y Aguiluchos.

En Infantil «B».—La Salle, Nominativo, Genitivo, Dativo, Acusativo y Vocativo.

En Juvenil. — La Salle y Atómico.

En la Zona Sur sólo podemos, de momento, dar los nombres del grupo «B», que son éstos: Infantil «A».—Rivadeneyra, Berchmans, Javier y Polanco.

Infantil «B».—Gonzaga, Citroen y Piragua.

Juvenil.—Merced y Popikán.

STICK

Por tres a uno derrotó ayer el Madrid a la Juventus, en Turín

Los pentacampeones dieron una lección de fútbol

Marcaron los goles Di Stéfano y Puskas (2)

Turín.—En partido amistoso internacional de fútbol, el Real Madrid ha vencido a la Juventus, de Turín, por tres tantos a uno.

Alineaciones:

Real Madrid: Vicente; Isidro, Santamaría, Casado; Muller, Pachín; Amancio, Ruiz, Di Stefano, Puskas y Bueno.

Juventus:—Mattrel; Cormani, Sacco, Noletti; Caocci, Sarti; Bataglia, Del Sol, Zigoni, Sivori y Crippa.

Arbitra el italiano Giulio Campanatti.

Asisten 35.000 espectadores. Tiempo excelente.

El Real Madrid ha dado una lección de fútbol a los italianos y ha sabido aprovechar, con gran sabiduría, el exceso de nervios de la Juventus.

Puskas estrelló un balón en el poste a los dos minutos de empezar el encuentro. El Real Madrid abrió el marcador a los 22 minutos, por mediación de Di Stéfano, que convirtió en gol un tremendo cañonazo a pase de Amancio. Reacción local y se equilibra el tanto a los 27 minutos, con un gol de Zigoni. A los 30 minutos Caocci derriba a Puskas dos metros dentro del área de penalty. El castigo lo convierte el propio Puskas en el segundo gol español.

En el minuto 52 del segundo tiempo, Puskas aumenta el tanteo madridista a 3-1, coronando así una magnífica combinación entre Di Stéfano y Ruiz.

En esta parte la Juventus reemplazó a Sarti por Fochesato, y a Bataglia por Rossi. Por su parte, el Real Madrid sustituyó a Vicente por Araquistain.

Sivori, en la segunda mitad, hizo una serie de desesperados ataques, con el intento de levantar el partido, pero el Real Madrid, con gran técnica y experiencia, deshizo los intentos italianos.

Un partido más en que el Real Madrid ha demostrado su calidad, verdaderamente excepcional.

Partidos y árbitros para el domingo

Madrid. — Arbitros designados para dirigir los partidos del próximo domingo:

COPA DE SU EXCELENCIA EL GENERALISIMO

Tenerife - Valencia, Saz.

Atlético de Madrid - Córdoba, Cózar (día 11).

Elche - Barcelona, Ortíz Mendivil.

Levante - Real Madrid, Gómez Arribas.

Oviedo-Málaga, López Zaballa.

Valladolid - Mestalla, González Echevarría.

At. Bilbao - Zaragoza, Caballero.

Betis - Sevilla, Zariquiegui.

PROMOCION A PRIMERA DIVISION

Español - Mallorca, Birigay.

PROMOCION A SEGUNDA

TERCERA DIVISION

(Fase de campeones)

At. Ceuta-Baracaldo, Pardo Hidalgo.

Calvo Sotelo - Numancia, Ferrete.

Onteniente - Eibar, Mateu.

Ferrol - Abarán, Ruiz Alcíturri.

Béjar - Fabra Coast, Piserra.

Europa - Mahón, Clausi.

TERCERA DIVISION

(Fase de subcampeones)

Huesca - Arenas Guecho, Romo.

Algeciras - Lugo, Serrano Amor.

Llaranes - Rayo Vallecano, Rey Otero.

Badalona - Palencia, Bañón.

At. Malagueño - Orihuela, Barrenechea.

Hospitalet - Alcoyano, Pelayo Serrano. — (Alfil).

¡SERVIDORA DOMESTICA!

Si deseas aclaraciones como socio beneficiario del Montepío Nacional del Servicio Doméstico, acude a las visitadoras del mismo, teléfonos 8707 y 8996 que te orientarán de todo lo que necesites.

Copa de Europa

Nuevamente se proclama finalista el Benfica

Lisboa.—El Benfica se clasifica, una vez más, para jugar la final de la Copa de Europa. Ha derrotado al Feyenoord, de Rotterdam, por tres tantos a uno, y éste es también el resultado total de la eliminatoria, ya que el primer encuentro terminó con empate a cero.

Arbitró el francés José Barberán.

80.000 personas asistieron al encuentro.

En el minuto 20 Eusebio marcó el primer gol del partido, que se jugó a gran velocidad, y en el minuto 43 Torres logró el segundo tanto portugués, con lo que se llegó al descanso con dos-cero.

A los dieciocho minutos de la segunda parte, José Augusto forzó otro córner y Santana consiguió el tercer tanto.—Alfil.

¡Si llega a ser de competición...!

El árbitro tuvo que suspender, en Glasgow, el encuentro amistoso de fútbol entre Escocia y Austria

Glasgow.—Ha sido suspendido por el árbitro, en el minuto 79, a causa del juego duro, el partido internacional entre Escocia y Austria. El primer tiempo terminó con el resultado de 3-0 a favor de los escoceses.

A los dos minutos le había sido anulado un gol al escocés Laz, por «fuera de juego». En el minuto 16 marcó Wilson, que recibió un pase de Millar y, mientras el juez de línea señalaba «fuera de juego», Wilson marcaba el tanto, entre las protestas de la defensa austríaca.

En el minuto 23 Escocia volvió a marcar, por medio de Wilson.

Mientras los jugadores preparaban la pelota para el saque de centro, el árbitro Jim Finney expulsaba al delantero centro austríaco, Nemec. Parece que le dijo algo al árbitro.

Nemec se negó a abandonar el terreno de juego. Los disturbios continuaron durante cuatro minutos y hubieron de entrar los guardias para sacarle del campo.

A los 35 minutos, Law pasó a Gibson, quien consiguió el tercer gol y se llegó al descanso.

En el segundo tiempo estallaron violentos altercados entre los jugadores y el árbitro al ver, en el minuto 79, que no podía restablecer el orden, decretó la suspensión del partido, momento en que Escocia ganaba por 4-1.

El delantero centro Nemec fue expulsado en el minuto 26 y posteriormente el equipo austríaco se quedó reducido a nueve jugadores.

Es de notar que se trataba de un partido amistoso.

Asistieron al encuentro unos cien mil espectadores, que presenciaron el caso insólito en la Gran Bretaña, de que un partido finalice, suspendido por disturbios, antes de su límite normal.

Negativa del Tenerife a la petición del Valencia

El encuentro se jugará el domingo

Tenerife.—La directiva del Tenerife ha hecho pública una nota en la que, de forma definitiva, rechaza la petición del Valencia para que el encuentro de octavos de final de la Copa del Generalísimo se juegue el sábado en vez del domingo, ya que ello irrogaría un serio perjuicio económico al club. En dicho comunicado se hace constar que el Tenerife lamenta profundamente no poder complacer los deseos del gran equipo valenciano, aún comprendiendo los motivos que le impulsaron a hacer tal petición —disponer de una fecha más para su viaje a Italia, donde deberá jugar un partido de la Copa de Ciudades en Feria— el Tenerife, forzosamente, ha de anteponer sus propios intereses. Por tanto, el partido se celebrará el domingo.

MISCELANEA DEPORTIVA

Del 10 al 11 del actual mes tendrán lugar en Ginebra las pruebas del campeonato europeo de judo al que concurre España con un equipo formado por Serna y Paz, de Cataluña; Gesvar, de Guipúzcoa; Alcibar, de Levante, y Julián y Gon, de Castilla.

—o—

En partido internacional de fútbol celebrado hoy en Viena, la selección «B» de Austria ha vencido a la selección «B» de Italia, por dos tantos a cero.

—o—

El partido Levante - Real Madrid, correspondiente a octavos de final de la Copa del Generalísimo, que se jugará el próximo domingo en Valencia, se disputará en el campo de Mestalla, propiedad del Valencia, y no en el de Vallejo, por acuerdo entre los dos clubs, ya que aquél tiene bastante más aforo.

—o—

Ocho equipos figuran ya inscritos para el cinturón ciclista internacional de Cataluña, que se disputará en seis etapas, del 23 al 26 del corriente mes por las rutas de la región catalana. Los equipos inscritos son dos franceses, dos mallorquines, uno de Madrid, uno de Valencia, otro de Tarragona y uno de Barcelona.

Ante la afluencia de solicitudes es muy posible que el número de equipos participantes sean catorce en lugar de doce como estaba proyectado.

= ★ =

El vencedor de la primera etapa de la prueba ciclista «Cuadro días de Dunquerque», París-Valenciennes, de 230 kilómetros, ha sido el belga De Wolf, en 5-33-27.

Con el mismo tiempo se clasificaron seguidamente De Breuker, Delberghe, Mahe, Junkerman y Plankaert.

—o—

La aviadora Betty Miller ha completado la tercera etapa en su raid solitario California - Australia a bordo de un bimotor ligero.

Cubrió el trayeto desde la isla de Cantón a la de Fiji en un tiempo de nueve horas veintiséis minutos, aterrizando en Nandi a las cuatro horas veintidós minutos.

Hoy despegará con dirección a Brisbane (Australia), cubriendo la última etapa de su raid de 11.420 kilómetros.

Delegación provincial de Juventudes

VII Torneos Escolares de Juegos y Predeportes para Enseñanza Primaria

Hoy se inicia en nuestra ciudad este interesante certamen deportivo escolar, en la fase local de la capital, al igual que ya se está realizando en las localidades de Miranda de Ebro, Aranda de Duero, Salas de los Infantes, Briviesca y otras.

Reunido el Comité provincial de la competición se estudiaron las normas de la convocatoria nacional determinándose el siguiente planteamiento:

a) Se establecen dos categorías de Centros según el número de alumnos sea inferior o superior a 100, y dentro de estas dos categorías por edad.

b) En la categoría A, Grupos de menos de 100 alumnos, intervienen los siguientes Centros: Graduada "Barriada Yagüe", Graduada Residencia Provincial, Escuela de Protección de Menores, Escuela de Serramagna.

c) En la categoría B, Grupos de más de 100 alumnos, se inscribieron el Grupo Generalísimo Franco, Aneja a la Normal de Magisterio, Grupo Escolar de Gamonal y Grupo Hispano Argentino.

Efectuado el estudio de las pruebas a realizar y los correspondientes sorteos, hoy se inicia la competición de fútbol y de tracción de cuerda, con arreglo al siguiente calendario.

Tracción de cuerda, se enfrentarán los siguientes equipos del grupo de menos número de 100 alumnos:

Residencia Provincial - Protección de Menores.

Serramagna - Yagüe.

Residencia Provincial - Serramagna.

Protección de Menores - Yagüe.

Serramagna - Protección de Menores.

En el grupo de más de 100 alumnos:

Gamonal - Hispano Argentino.

Aneja a la Normal - Generalísimo Franco.

Gamonal - Aneja a la Normal.

Hispano Argentino - Generalísimo Franco.

Aneja a la Normal - Hispano Argentino.

En fútbol se celebrarán mañana los siguientes partidos: A las cuatro:

Protección de Menores - Serramagna.

Yagüe - Residencia Provincial.

Generalísimo Franco - Aneja.

Descansa el equipo de Gamonal.

Los partidos se jugarán en los patios de la Residencia Provincial.

Entre los deportes que figuran en la competición se encuentra el Mini Baskel que hoy hace su presentación en España a las 4,30 de la tarde en el Palacio de los Deportes de Madrid y que será trasmitido por Televisión Española.

HERNIADOS

APARATOS obturadores para HERNIAS y EVENTRACIONES. Especialmente construídos a medida para cada caso. Su comodidad y seguridad la tiene usando el moderno obturador HERROT.

VISITA EN BURGOS, el día 12 de Mayo, de 10 a 1, en el consultorio del Dr. D. Manuel Alonso y Alonso, calle Vitoria número 23.

GABINETE ORTOPEDICO HERROT. Glorieta Luca de Tena, 1. Madrid. — C. S. 19.056.

Día de la Iniciación del Deporte

La Delegación provincial de Juventudes, en colaboración con la Junta provincial de Educación Física y Deportes, convoca el Día de la Iniciación del Deporte burgalés.

El desarrollo de la competición comprenderá en principio tres fases:

a) Local.—A realizar en las pistas de la Ciudad Deportiva Militar, los días 12 y 19 de Mayo.

b) Provincial.—Se celebrará en el lugar que oportunamente se indique, con la asistencia de los participantes de los pueblos, el día 26 de Mayo, fecha señalada para todas las provincias españolas.

c) Nacional. — Por invitación expresa de la Delegación nacional, según los resultados obtenidos en la fase Provincial.

Las pruebas locales se dividirán en tres grupos: a), Infantil "B", (de 13 a 15 años); b), Juveniles (de 18 a 18 años) y c), Mayores (de más de 18 años).

Actividades.—Infantiles "B": Carreras, de 80 ms. y 1.000 ms.; saltos de longitud y altura; lanzamiento de peso (4 kilos), o piedra del mismo peso y jabalina o piedra de 150 gs., lanzándola ésta a estilo de jabalina, es decir, que salga por encima del hombro.

Juveniles: Carreras de 100 y 2.000 ms., salto de longitud y altura, lanzamiento de peso (4 kilos) o piedra del mismo peso; jabalina o piedra de 200 gramos, lanzándola igualmente con estilo de jabalina.

Mayores: Carreras de 100 y 3.000 ms.; saltos de longitud y altura, lanzamiento de peso (6 kilos) o piedra del mismo peso y jabalina o piedra de 200 gramos, lanzándola con estilo de jabalina.

Quedarán excluídos de participar aquellos jóvenes que lo hayan hecho ya en cualquier competición oficial (escolar, laboral, federado, etc.) y que hayan destacado en las mismas.

Existirán premios a los primeros clasificados y también premios honoríficos para los Colegios, Escuelas participantes, así como premios en material deportivo y adaptación de terrenos a los Ayuntamientos, Colegios, Escuelas, etc.

La inscripción por categorías de edades, diciendo en las pruebas que participan, antes del sábado 11 de los corrientes, para el primer domingo y del 18 para el segundo.

Estas pruebas servirán también para que los alumnos estudiantes de Bachillerato, Comercio o Magisterio, realicen parte de los exámenes finales exigidos por el Ministerio de Educación Nacional.

Industriales Comerciantes

anunciándose en DIARIO DE BURGOS conseguirán una propaganda eficaz

Se comenta...

Hace ya días que se viene hablando de las gestiones de la Directiva del Burgos, no para tomar parte en algún torneo futbolístico con el que llenar fechas y complacer a los socios y simpatizantes, sino para organizarle, como nos informaba anteayer el tesorero, señor Estévanez.

Las cosas deben ir por buen camino a juzgar por un rumor que recogimos anoche, según el cual el presidente del club, señor Preciado, se está moviendo y es inminente que facilite algún dato concreto a este respecto.

No obstante y a propósito de los equipos que se mencionaban en un principio, al hablar de la posibilidad del torneo, leemos en «El Diario Montañés», de Santander, que el Racing ha convenido con el Osasuna y la Real Sociedad, iniciar el «Segundo Trofeo de Primavera» el próximo día 19. Para completar el grupo de cuatro equipos van a invitar al Gijón, eliminado ya del torneo de Copa. Y no se menciona, en absoluto, al Burgos.

¿Con quién, pues, estarán concertando el torneo los directivos locales?

Acaso hoy mismo veamos despejada esta incógnita.

***

Por su parte el Juventud —esto no va de comentario, sino de realidad— inició con buen pie el torneo «Copa Castilla», derrotando por cinco a uno a la Gimnástica Segoviana.

El próximo domingo corresponde a los del Círculo desplazarse a Alcalá de Henares, donde se enfrentarán al equipo titular de aquella localidad.

Los directivos del «once» blanquiverde celebraron anoche junta, sin duda para tratar de éste y otros asuntos relacionados con el club.

JUEVES JUVENIL

Siempre lo más nuevo en

Trajes Americanas Pantalones

con la garantía

Mejor confección - Más calidad

PRECIOS MAS ECONOMICOS

"CORTEFIEL"

viste a los niños en la sección JUVENIL de

Galerías CAMPO

AVENIDA DEL CID, 2 - BURGOS

Desde Madrid

La incorporación de los "tres mosqueteros burgaleses" coincide con la nueva etapa del Atlético de Madrid

Se ha vendido el Metropolitano y el Estadio del Manzanares será realidad

El Madrid inaugurará este mes el recinto atlético de su Ciudad Deportiva

Madrid (Servicio especial para DIARIO DE BURGOS). — La falta de fútbol, caso insólito en plena temporada, en el postrer domingo del pasado Abril se ha visto compensada con la doble jornada durante la primera semana de Mayo. El sábado en Chamartín y el domingo en el Metropolitano, sin que en ningún caso los encuentros ofrecieran relieve especial porque ya todo había quedado virtualmente dilucidado en el partido de ida. Por consiguiente éste de vuelta no ha venido más que a confirmar lo que de hecho ya se había producido con ocho días de anticipación.

Más interés hubo entre bastidores que en el propio campo. Con ello nos referimos a la Asamblea celebrada por el Atlético de Madrid, representados todos sus socios por los correspndentes compromisarios, a quienes fue sometida la decisión de venta del Metropolitano.

La plena ratificación fue dada por la Asamblea, investida en este caso con facultades de absoluta soberanía y por consiguiente la operación es ya algo real y tangible, después del mucho tiempo pasado entre dimes y diretes acerca del viejo y amplio recinto de Cuatro Caminos. Ya hay algo tan concreto como es una oferta de 95 millones de pesetas, que han de ser el resorte maravilloso que proveerá del impulso necesario para que se continúen las interrumpidas obras del Estadio del Manzanares.

El acuerdo concertado entre el Atlético de Madrid y la Empresa constructora adquirente señala que la zona del Metropolitano deberá serles entregada el 30 de Junio del año en curso, libre de toda carga, por lo que la hipoteca que aún pesa sobre el mismo será transferida al nuevo Estadio, el cual no quedará terminado hasta finales de la temporada 1963-64, lo que obliga a que toda ella tendrá que pasarla el Atlético jugando en el terreno de su fraterno rival madrileño.

De lo que se hará en el hermoso y amplísimo solar resultante del Metropolitano, todavía no hay noticias ciertas. Se habla de una zona de edificación, previa espléndida urbanización. Desde luego hay margen para que los arquitectos se luzcan. Terrenos sobrados tienen y el marco es precioso y tranquilo, limitando la Ciudad Universitaria y de cara a la sierra. Se adivina una zona residencial de primer orden, tranquila y alejada del "mundanal ruido" y del caótico tráfico del centro de la Villa.

Culminada esta etapa, entra el Atlético en una nueva fase de su vida al afrontar ya con visos de realidad la cristalización de su ambiciosa obra, concretada en el Estadio del Manzanares. Coincide esta etapa con la incorporación a dicho equipo de los tres ex-burgalesistas José Luis, Zamanillo y Olalde a quienes ya se les conoce por aquí como "Los tres mosqueteros burgaleses", pues al fichaje se le ha dado bastante aire, quizá porque no es frecuente el hecho de que se produzca un contrato en bloque de tres jugadores procedentes de un mismo equipo.

A ver si en el curso de ese nuevo horizonte y perspectiva que se abre al conjunto "colchonero", asentado ya en su nuevo feudo, vemos afirmarse en el titular a algunos de estos tres "mosqueteros" burgaleses, sino a los tres.

Para ver hecha realidad esa idea, van a disponer del plazo de una temporada de transición, que es la que ha de pasar su actual equipo en esa especie de interinidad que ha de suponerle el jugar en Chamartín.

—o—

El Madrid también se las promete felices con la inauguración de otro sector de su fantástica "Ciudad Deportiva". Serán aprovechadas las fiestas de San Isidro para dar carácter oficial a la inauguración de las pistas atléticas y como el Madrid hace las cosas siempre con ese sello peculiar de grandeza y señorío que le son características, para tal acontecimiento, tales protagonistas...

En liza varios de los atletas más sobresalientes de la vieja Europa y de la joven América.

Algo digno de recordación, que confiamos suponga esperanzador precedente, pues la verdad es que en España al atletismo —y sus figuras— se les ha prestado poca atención y apenas si hemos tenido ocasión de ver en acción a los portentosos fenómenos que cada día sorprenden con fantásticos registros.

Esa oportunidad va a aportarle el Madrid con este fausto acontecimiento de la inauguración de su maravillosa Ciudad Deportiva, otro recinto que es honra de esta capital que se extiende y crece en proporciones que ya se hacen colosales.

ARQUERO

Campeonato nacional de fútbol juvenil

El domingo, en Zatorre San Miguel - C. D. Añorga

El próximo domingo tendremos en Zatorre ocasión de presenciar un emocionante partido de eliminatoria para el campeonato de España de juveniles, entre los equipos Club Deportivo Añorga de San Sebastián campeón de la Federación Guipuzcoana y el San Miguel, equipo representativo de Burgos, que es el actual campeón de la Federación Oeste.

Los aficionados burgaleses tendrán pues ocasión de calibrar la valía y forma actual de sus juveniles, ya que los adversarios, lo mejor de la cantera donostiarra, constituyen un gran equipo y les presentarán batalla en todos los terrenos, que dará emoción a este comprometido encuentro de eliminatoria.

Esperamos que el juvenil equipo local supere brillantemente el primer escollo.

Diario de Burgos

Norteamérica construye en Florida su primer aeropuerto del espacio

Con capacidad para doce lanzamientos costará mil millones de dólares al año

Dentro de cuatro años, estará a punto para enviar un viajero a la Luna

Miami (Florida).—(Servicio especial de crónicas extranjeras de la Agencia Logos).—A dos horas de vuelo de Baltimore y a unos minutos de Miami, si aquel se efectúa en un reactor, se extienden lo que podríamos llamar solares del futuro aeropuerto del espacio. Brigadas de obreros trabajan desde hace unos meses en allanar el terreno y desecar los pantanos que se prolongan a lo largo de 72 kilómetros de costa en la zona meridional del Estado de Florida.

Se dice que dentro de cuatro años, las dos torres gemelas de ciento veintiséis metros de altura que allí se están levantando reunirán las condiciones precisas para enviar a un cosmonauta rumbo a la Luna. Merritt Island está abocado, pues, a convertirse en el primer cosmódromo del mundo occidental. Allí, en las estrelladas y luminosas noches de verano, se reunirán los millonarios del petróleo, los astros del cine, las figuras más populares de la temporada, para despedir a unos amigos que van a la Luna en viaje de novios o de negocios.

UNA DOCENA DE LANZAMIENTOS AL AÑO

Hasta que empezaron las obras, en Merritt Island apenas crecían algunos arbustos y árboles. Junto al mar sólo había una casa de pescadores. Era una zona prácticamente abandonada, que ni el turismo se dignaba poner en explotación. Tuvieron que venir los audaces constructores del futuro, los aventureros del espacio, con sus fantásticos proyectos y sus ilusiones siempre vivas para transformar aquel territorio en una avanzadilla, tal vez la de más porvenir, de nuestra flamante civilización.

Cabo Cañaveral fue el primer paso dado para convertir a Florida en el Estado más futurista de la Unión. Merritt Island es el segundo. Constituye el germen de un ambicioso proyecto camuflado bajo el nombre de «Complejo 39». A este respecto, ha dicho un alto funcionario de la Administración Nacional de Aeronáutica y del Espacio (N.A.S.A.): «Un solo viaje a la Luna no justificaría los esfuerzos y el dinero invertidos en Merritt Island. Se trata de hacer algo mucho más importante, que, sin duda, asombrará al Mundo.

En efecto, parece que el «Complejo 39» va a estar destinado a convertirse en un cosmódromo de tráfico intenso y fluido. Sin tratar de compararlo con algunos de los aeropuertos norteamericanos, cuya intensidad de tráfico sobrepasa los quinientos aviones por día, la N.A.S.A. quiere dotar a Merritt Island de las instalaciones necesarias para realizar, por lo menos, una docena de lanzamientos por año.

EL HOMBRE QUE OPRIME EL BOTON

La puesta en marcha de su primer cosmódromo va a costarle al contribuyente norteamericano unos mil millones de dólares, cifra superior al presupuesto de gastos, para un año, de muchos países. Las tierras fueron rápidamente expropiadas, tras un proceso exhaustivo de selección por parte de los técnicos de Cabo Cañaveral. La elección hubo que realizarla entre ocho comarcas de características análogas. Lo curioso es que la decisión final quedó en manos de un antiguo enemigo de Norteamérica. Se trata del doctor Kurt Debus, alemán de origen y director, en la actualidad, del Centro de Operaciones y Lanzamientos de Cabo Cañaveral.

Debus trabajó en la base de Peenemunde con Von Braun y fue uno de los artífices de las ofensivas de V-1 y V-2 contra Inglaterra. Capturado por los norteamericanos al final de la guerra, pasó a engrosar el equipo de científicos con los que Estados Unidos se «armaba» para ganar la batalla de la paz. Debus es, en realidad, el hombre que oprime el botón, el que lleva sobre sí la responsabilidad del disparo.

Está previsto que sean los gigantescos «Saturno V» los cohetes encargados de impulsar al vehículo del espacio en su viaje interplanetario. Son cohetes tan altos como un rascacielos, que pesan tres mil toneladas y desarrollan un impulso inicial de siete millones y medio de libras. Construir, equipar y disparar uno de estos «Saturnos» cuesta alrededor de cien millones de dólares: un poco caro como capricho.

Merritt Island va a ser, el aeropuerto más rico del Mundo. Confiemos en que sea un aeropuerto para la paz y no para la guerra, una estación de partida para alcanzar las estrellas, un lugar de esperanza, y no un nombre fatídico en la historia de la Humanidad.

Cada día UNA NOTA curiosa

Vuelo gigante de una gaviota

Desde Finlandia a Tenerife

Santa Cruz de Tenerife. — Una gaviota de cabeza negra ha hecho un recorrido de cuatro mil kilómetros desde Finlandia a Tenerife, para morir en una playa al Sur de esta isla. Tan extraordinario vuelo ha podido ser comprobado por una anilla rescatada de los restos del ave, enviada a Helsinki por el cónsul de Finlandia en esta capital.

El Museo universitario de Helsinki ha remitido ahora una comunicación en que, tras identificar el ave por el número de su anilla, que lleva fecha 6 de Junio de 1962, establece que se trata de un ejemplar de la especie "Larus ridibundus".

"VUELTA", Por RUY

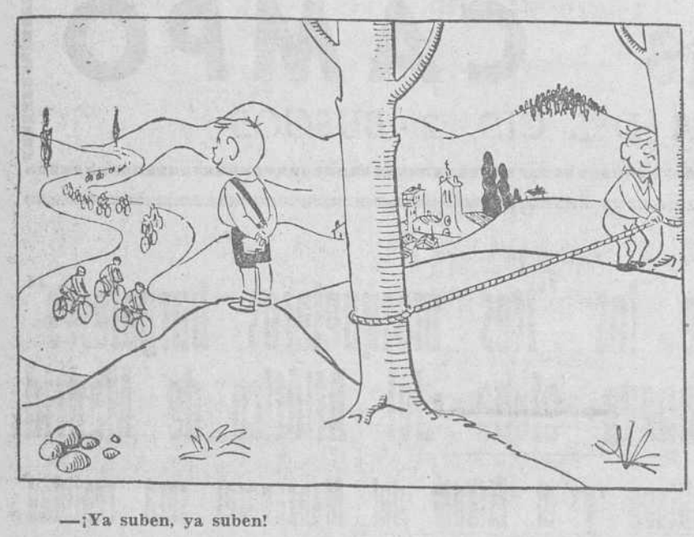

—¡Ya suben, ya suben!

T. V. Española

JUEVES

SOBREMESA
2,00 Carta de ajuste.
2,15 Presentación.
2,17 Noticiario femenino.
2,30 Panorama.
2,45 Plaza de España.
3,00 Telediario.
3,25 La vida y el derecho.
3,35 Día a día.
3,45 Expedición. Telefilm.
4,10 Cierre.

INFANTIL
4,45 Carta de ajuste.
5,00 Silla de pista.
6,30 Final del programa.

NOCHE
6,32 Escuela TV.
6,45 Academia TV.
7,30 Universidad TV.
8,00 Teatro francés. Telefilm.
8,30 Cuarto de estar.
8,55 La marcha del tiempo.
9,00 Mis tres hijos.
9,25 El tiempo.
9,30 Telediario.
9,45 La familia por dentro.
10,00 Canciones de su recuerdo.
10,30 La Vuelta Ciclista a España.
10,45 Perry Mason.
11,30 Telediario.
11,45 de 500 a 500.000.
12,00 Versos a medianoche. Momento musical. Meditación.
12,15 Cierre.

VIERNES

SOBREMESA
2,00 Carta de ajuste.
2,15 Presentación.
2,17 Séptimo arte.
2,30 Panorama.
2,45 Plaza de España.
3,00 Telediario.
3,25 Cotizaciones de Bolsa.
3,35 Bazar. Presentadores.
4,00 Final del programa.

NOCHE
6,15 Carta de ajuste.
6,30 Escuela TV.
6,45 Academia TV.
7,30 Universidad TV.
9,00 ¿Sí o nó?
8,30 Los defensores. Telefilm.
9,25 El tiempo.
9,30 Telediario.
9,45 "El español" y los españoles.
10.00 Los viernes: Concierto.
10,35 La Vuelta Ciclista a España.
10,35 Primera fila. "Esta noche es la víspera", de Víctor Ruiz Iriarte.
11,45 Ritmo.
12,00 Versos a medianoche. Momento musical. Meditación.
12,15 Cierre.

Televisores
IBERIA
Comercial Velo Moto

Mucho más que una voz

Por Manuel ALCANTARA

CUANDO levanta un brazo, el silencio se repliega a sus posiciones últimas, dispuesto a escuchar, y el aire se dispone a hacer un hueco en su hospitalaria materia constitutiva. Todo cabe en el aire: humo de cigarrillos, aviones y pájaros, edificios y banderas. De todas formas, el aire prefiere la voz de Gabriela Ortega.

No es una voz cualquiera. Es la voz de su raza. Casi es mucho más que una voz. Es toda una actitud clamorosa. La he visto, viva, caliente, como una paloma oscura y libertaria. He visto a la voz de Gabriela Ortega y era algo táctil, mensurable, autóctono. La precedía ligeramente, como el aliento precede a los cansados.. Poco después de su voz estaba ella.

—Es como un árbol.

—Sí. Pero lleno de pájaros oscuros.

—Es como una arboleda —me dijeron.

—Sí, pero ella también tiene «tronco de Faraón».

La he visto sobre un tabladillo donde aún quedaban desparramadas las notas de una guitarra. Había llovido mucho, a lentos goterones, el bordón que hubiese deseado ser aguacero, y había especulado con la sombra y el hondón oscuro del misterio esa cuerda que se llama prima, como los gitanos suelen llamar a las amigas buenas. Después, Gabriela Ortega, con algo de sacerdotisa y de estatua, dijo versos, versos, para los «hombres buenos y para los perversos»: madrugadas roncas de vino, ruedos donde una cita aguarda a las cinco de la tarde, octosílabas de plata apagada en elogio y nostalgia de un banderillero viejo, muertes fatales a la orilla del Guadalquivir.

Nunca ha sido la poesía tanto espectáculo. Hasta uno, tan receloso con todo lo que no sea pura confidencia lírica, tiene que proclamar la certeza del encuentro de una voz y unos poetas. Aunque la letra siempre importe mucho, es más la música en esta orquestada criatura. La poesía está incorporada, interpretada, asumida: un ballet en una sola persona. Gabriela viene a ser Antonio en la voz volandera, Pastora Imperio de las palabras. Lo suyo no se parece a nada conocido. Ha ido creciendo poco a poco, quizá en aquellas tardes soleadas de Pino Montano, junto a la sombra exacta y valiente de Ignacio Sánchez Mejías, el bien cantado. O acaso el secreto sea hereditario y esta mujer nos está contando —cantando— cosas de Rafael y de José.

Repica, de nuevo, la gloria de los rafaeles. En la más alta veleta canta el gallo familiar. El secreto estaba entre barreras y ahora está entre bastidores. ¿Qué más da? ¿Qué más da que el último de la dinastía sea una mujer?

Por los teatros de América, ahora por los teatros de España, anda una voz. Silencio. Ella es mucho más que una voz: es un impulso, una vehemencia morena. Algo fatal y antirreglamentario. No importa que la voz se rompa como la copa última de una juerga que no debió prolongarse tanto; no importa que los poetas estén más o menos cerca de eso que sin saber a ciencia cierta qué cosa sea, llamamos poesía. No importa nada.

Miradle la voz. La planta y el desplante. Miradle las manos donde se ha posado la invisible baraja de los versos. Viene de domarlos, de acariciarlos, de acunarlos poco a poco entre los brazos de canela. Viene a contarnos cosas graves de la noche y de la tierra. Porque Gabriela —la Gabriela gitana— lo ha visto todo por dentro: desde la muerte de la Petenera y del Camborio, hasta los paseíllos que harán los novilleros futuros. Y ha visto —se me olvidaba— cómo la muerte entra y sale y sale y entra, «la muerte en la taberna», y cómo un hombre puede quedarse en la calle, con un puñal en el pecho y los ojos abiertos al aire.

Digo que vuelve a repicar la gloria de los rafaeles y que su voz suena así porque, después de lavarla en el patio de un convento, la dejó que recorriera de noche los olivares. La he visto. Como ella me cantó los versos os lo cuento. Y os digo que cuando alza los brazos está sosteniendo, sobre la cabeza faraónica, el cántaro de la canción.

CINE CORDON HOY, monumental ESTRENO

TODOS ESPERABAMOS ANSIOSAMENTE OTRA PELICULA DE RENE MUÑOZ ¡¡aquí está!!...

CRISTO NEGRO

Jesús Tordesillas, María Silva, Charito del Río, Fernando Hilbeck, José Bodalo

Un tema de increible audacia... una acción violenta... Un desenlace inolvidable...

Sesiones: 5'15, 7'45 numerada y 10'45 noche (Autorizada para todos los públicos)

El Consejo de Seguridad estudia el pleito entre Haití y la República Dominicana

Conflicto entre el poder legislativo y el judicial de Caracas a causa de la detención de un parlamentario comunista

Washington — La organización de Estados americanos se ha reunido a puerta cerrada para tratar de resolver la crisis surgida entre la República Dominicana y Haití, evitando que el conflicto alcance difusión extra-continental y vaya a las Naciones Unidas.

Como se sabe, representantes de Rusia y de los Estados africanos, aconsejaron al presidente de Haití llevara la cuestión al Consejo de Seguridad y este organismo tiene fijada una reunión para última hora de hoy.—Efe.

RESOLUCION DE LA O. E. A.

Washington.— El Consejo de la "O. E. A.", constituido en órgano consultivo provisional en el cuadro del tratado interamericano de asistencia mútua, ha aprobado por unanimidad una resolución por virtud de la cual se autoriza a la comisión de investigaciones para que actúe como mediadora en el conflicto surgido entre Haití y la República Dominicana.—Efe.

LES RETIRAN PORQUE HAITI PARECE "DESINTEGRARSE"

Washington — George Ball, subsecretario norteamericano de Estado, ha declarado que los norteamericanos residentes en Haití son retirados de dicho país, porque el Gobierno de la República del Caribe parece hallarse "en una especie de desintegración progresiva".—Efe.

LLEGA A NUEVA YORK EL MINISTRO HAITIANO DE ASUNTOS EXTERIORES

Nueva York-ReRne Chalmers, ministro haitiano de Asuntos Exteriores, ha llegado a Nueva York, procedente de Port-Au-Price, para presentar al Consejo de Seguridad de las Naciones Unidas, la reclamación de su Gobierno "contra la invasión de la República Dominicana".

CONFLICTO ENTRRE EL PODER LEGISLATIVO Y EL JUDICIAL EN VENEZUELA

Caracas.— Un verdadero conflicto se ha suscitado entre el Poder legislativo y el judicial a causa de la detención del parlamentario comunista Néctor Rodríguez Bauza, en el aeropuerto de Maiquetía, a su regreso de un largo viaje por la Unión Soviética, vía La Habana.

La Cámara baja, dominada por la oposición y cuyo criterio no comparte el Senado, declaró en "rebeldía" al Poder judicial, al negarse éste a poner en libertad al diputado, que ha sido acusado de promover y dirigir acciones terroristas contra el Gobierno de Betancourt. La detención de Rodríguez Bauza ha sido por un segundo magistrado, pero la mayoría de la Cámara de diputados mantiene que el legislador comunista "goza de inmunidad parlamentaria".

ERAN MIEMBROS DEL PARTIDO FEBRERISTA Y COMUNISTA

Buenos Aires.— La mayoría de los 33 detenidos el pasado lunes durante una redada de la Policía en el llamado "Club de misiones residentes", son miembros del partido febrerista y comunista de Paraguay, según anuncia la Policía federal.—Efe.

UN DIPUTADO BRASILEÑO ABOGA POR LA REVOLUCION

Natal (Brasil). — La guarnición militar se halla en estado de alerta, desde que el general Antonio Muricy, jefe de dicha guarnición, declaró que el diputado Lionel Bizcla, aboga por la revolución.

Bizola es cuñado del presidente Joao Goulart—Efe.

BOSCH DA SEGURIDADES A LA O. E. A.

Washington.— El presidente del Consejo de la organización de Estados americanos, informó que había recibido una "constructiva" nota del presidente Juan Bosch en la cual se declara que si bien la República Dominicana ha movilizado fuerzas militares situándolas a lo largo de su frontera con Haití, sin embargo, no tiene intención de violar el sistema interamericano.

Otro elemento constructivo en la situación —dijo también— son las seguridades dadas por Haití de que se concedería salvoconductos a los refugiados políticos que buscaron asilo político en la Embajada dominicana y otras en Puerto Príncipe.

El representante dominicano rechazó las acusaciones del de Haití.

REUNION DEL CONSEJO DE SEGURIDAD

Sede de las Naciones Unidas.—El Consejo de Seguridad se ha reunido para considerar la denuncia haitiana de que la República Dominicana había amenazado con agredir a la República de Haití.

El ministro de Asuntos Exteriores de Haití, Chalmers, abrió el debate señalando que la República Dominicana y «cuantos estaban con ella» intentaban destruir «la única nación negra existente en el nuevo Mundo».

Por su parte, Velázquez, representante de la República Dominicana, atribuyó la tensión actual «a los abusos del presidente Duvalier, que ha martirizado a la oposición y ha permitido el ultraje de la ocupación militar de la Embajada dominicana en Puerto Príncipe». Dijo que el Consejo debe «suspender» el debate.

Un detalle poco conocido de la segunda guerra mundial

Un general húngaro que se había rendido decidió aprenderse en una noche toda la ideología marxista para poder discutir con su colega vencedor

Viena. — (Crónica especial para Agencia "FIEL", por Etiene HORVATH).

Moscú ha devuelto últimamente a Budapest cierto número de documentos relativos a los combates reñidos entre el Ejército rojo y el Ejército húngaro, aliado de Hitler, a partir de 1941 y más particularmente durante los dos últimos años de la guerra de 1944-45.

GUERRA PSICOLOGICA

Estos documentos, generalmente, militares o políticos, proyectan también una luz nueva sobre la guerra psicológica de los soviets, los cuales, sobre todo a partir de Leningrado, intentaron desmoralizar a los satélites del Tercer Reich persuadiéndolos de que su causa estaba perdida. Si esta propaganda, empleada también con los alemanes (particularmente haciendo hablar por radio al mariscal Von Paulus y a sus oficiales) no pudo quebrantar la resistencia del Tercer Reich, se manifestó más eficaz con los húngaros, rumanos y búlgaros. El 23 de Agosto de 1941, Rumania capituló y el Rey Miguel convertido en aliado de la URSS, declaró inmediatamente la guerra a Alemania, lo que no sirvió para salvar su Trono, perdido en Diciembre de 1947.

UN DURO GOLPE PARA LOS NAZIS

En Hungría, el almirante Horthy, aunque cronológicamente fue el primer aliado de Hitler, hubiera querido hacer otro tanto, pero la Gestapo se enteró de sus intenciones y le reemplazó por Szalassi. Varios jefes del Ejército húngaro se dieron cuenta también de que la alianza con Alemania no les llevaba más que a la derrota y costaba miles de vidas diarias. Uno de éstos, y no de los menos importantes, el comandante en jefe del I Ejército húngaro general Bela Miklos, que intentó en los Cárpatos cerrar el paso a los rusos, decidió, en Octubre de 1944, abandonar la lucha y se rindió con todo su Estado Mayor. El golpe fue muy duro y precipitó la derrota alemana en aquella parte del frente.

RECEPCION AL VENCIDO

Los documentos comunicados por Moscú ahora revelan que, una vez hecho prisionero, el general Miklos, debía ser recibido al día siguiente por su vencedor soviético, el futuro mariscal Mehliss. Mientras esperaba, después de un primer interrogatorio, fue conducido a una casa del pueblo, donde se había establecido el cuartel general soviético. "¿Desea usted algo en particular?" —Le preguntó un intérprete.

—"Sí —respondió el general cautivo—; un libro que resuma lo esencial del marxismo. Preferentemente en húngaro, o en alemán". Aquella pretensión dió lugar a un fuerte problema. ¿Cómo encontrar en plena guerra, en un poblado de Ucrania, un manual marxista en húngaro? Felizmente, el servicio de propaganda destinado a operar sobre los prisioneros húngaros poseía la obra deseada. Un mensajero fue enviado a buscarla y la llevó al general.

CONVERSACION POLITICA

"¿Por qué necesitaba este libro con tanta urgencia?" —preguntó el intérprete al general. "Es en previsión de mi encuentro de mañana con el general Mehliss —respondió Miklos—. Hablaremos seguramente de política y de ideología y le confiesc que no tengo ni la menor idea de lo que es el marxismo. Voy a estudiar esta tarde y esta noche ese manual y espero saber de aquí a mañana lo que es el marxismo.

Los documentos soviéticos no revelan si al día siguiente, durante la entrevista, el húngaro se manifestó efectivamente conocedor del marxismo, pero sin duda ha sido la primera vez que alguien decidiera comprender todo el saber marxista en

Hace más quien quiere que quien puede. Demuestra el amor a tu pueblo. Presentalo

La madre de Eva Duarte acusa de ingratitud a su yerno, Perón

Solicita la anulación de un acta en el que le hizo legatario universal de su hija

Buenos Aires. — La madre política del ex-presidente Juan Domingo Perón, señora Ibarguren, ha solicitado la anulación del acta según la cual ella, Juana Ibarguren de Duarte, le hacía legatario universal de su hija María Eva Duarte de Perón, fallecida días antes de la fecha de dicha acta, 15 de Octubre de 1952.

Invoca en su solicitud la «ingratitud del donatario, que ha cerrado para ella las puertas de su domicilio, no ayudándole moralmente y despreciándola, olvidando las más elementales formas de cortesía y comprensión. Mi yerno ha privado a su fallecida esposa de una sepultura cristiana exponiendo sus restos durante más de tres años a las pasiones políticas».

Esta demanda ha sido presentada un día antes de la fecha de pres-

Carta de Madrid

Madrid.- (Crónica de «Tachín», para DIARIO DE BURGOS)

La situación de la industria licorera madrileña es francamente grave, ha dicho el jefe del Sindicato provincial de la Vid. Desde hace unos quince días, las ventas de alcoholes del fabricante al detallista han sido nulas. Si esta situación se prolonga se producirá un colapso. La retracción de las ventas llega al 99 por 100. Por miedo o por simple recelo, la gente ha dejado de consumir los licores. Los industriales están preparando un escrito a los Poderes públicos en el cual piden las más duras penas contra los procesados de Galicia y una investigación muy concreta sobre los hechos que permita evidenciar que la acción de unos desaprensivos no puede recaer sobre toda una industria. En Madrid no se ha dado ni un solo caso de intoxicación, ni siquiera leve .

RECOMENDACIONES

Un lector de «Arriba» escribe al director del periódico una carta sobre el eterno tema de las recomendaciones. Recuerda la frase de José Antonio a un amigo: «No puedo recomendarte porque si lo hago podría perjudicar a los demás y esto no es humano ni digno». Y, entre otros párrafos de su larga misiva, éste: «Si alguien quiere montar un negocio, conseguir un automóvil, ganar unas oposiciones, lograr un piso, etc., etc., antes de nada se busca la «recomendación» y hasta, sugestionado por ella, tiene más esperanzas. Después, cuando falla el propósito, oye en su interior y le dicen sus amigos: «Te falló la recomendación»; «la «recomendación» no era suficientemente fuerte»; «ya te dije que buscaras otra «recomendación». Y la verdad es que, en muchos casos, tienen una gran razón, porque la «recomendación» es muy importante e imprescindible para muchas actividades».

MONJA

Ha llegado Kimura Masako, la universitaria japonesa que quiere ingresar en un convento. Sus padres son sintoistas y la han autorizado a profesar siempre que salga del Japón. Y ha podido venir a Madrid gracias a la emisión de Radio Madrid "Ustedes son formidables". De aquí saldrá para el pueblo zaragozano de Alpartir, desde donde dos niñas iniciaron lo que dicha emisora realizó. Allí residirá en casa del alcalde y desde allí se trasladará al convento que ella elija.

TEATRO

División de opiniones —ganan las favorables— entre los críticos ante el estreno de "Los derechos del hombre", del inevitable Alfonso Paso. Que si un acto es magnífico y otro no, que si el diálogo nada más, que si hay mucha reiteración... y un contrapunto sentimental a base de la suegra y del yerno. Y convencionalismos al final. En total, un gran éxito y una formidable actuación de Irene Caba, descendiente de buenos artistas por los cinco costados.

NOTICIAS BREVES

Otro timo de la "estampita". Siete mil pesetas y el reloj de oro, valorado en tres mil.

—Siete mil señoritas postularán mañana en la cuestación contra el cáncer.

—En el Retiro se va a inaugurar un reloj floral.

La placa de oro de la provincia de Cádiz al Instituto lasaliano

Cádiz.—Se ha reunido el pleno de la Diputación provincial, acordándose, a propuesta de la presidencia, la concesión de la placa de oro de la provincia al Instituto lasaliano, por la ejemplar e importante labor realizada durante 50 años en las escuelas establecidas en la provincia.

CINE FORUM "BOSCO"

MAÑANA VIERNES, día 10 en lugar del jueves

Programa extraordinario

3 films ingleses de la Rhan DE CINE JUVENIL

Juanito Perseguido

La banda de los traperos

y El ojo volador

Presentación y coloquio por D. JOSE A. SUAREZ DE LA DEHESA

A las 7'15 en la Merced.

¡SERVIDORA DOMESTICA!

Para disfrutar de tus derechos en el Montepío Nacional del Servicio Doméstico y enterarte bien de lo que debes hacer en cada caso, acude a las visitadoras del mismo, teléfonos 3707 y 3996.

Hacia la creación del Centro de Iniciativas y Turismo de Burgos

Una importante reunión en la Alcaldía

A las ocho de la tarde de ayer, en la Sala de Jueces del palacio municipal se celebró una reunión, convocada por el alcalde de Burgos, que la presidió junto con el presidente de la Diputación y el delegado de Información y Turismo, con objeto de tratar sobre la constitución en nuestra provincia de un Centro de Iniciativas y Turismo, conforme a las normas que, al respecto, ha dado el Ministerio de Información y Turismo. Asistieron diversas representaciones.

El señor Martín Cobos hizo una exposición sobre los motivos determinantes de la reunión y de la necesidad de crear la nueva entidad que oriente, canalice e impulse todo cuanto con el fomento del Turismo se relacione, de una manera real, eficiente y acorde con las necesidades actuales.

Hubo un cambio de impresiones y se acordó la constitución de tres comisiones. La primera, que preside el delegado de Información y Turismo señor Villalaín, ha sido encargada de la redacción del Reglamento; las otras dos comisiones que iniciarán un trabajo coordinado en cuanto a ideas realizables, por lo que se refiere a la parte económica y concreción de ideas, las presiden el canónigo de la S. I. C., don Damián Peña Rámila y el catedrático don Luis Martín Santos.

En fecha próxima, la labor de estas Comisiones será presentada a la primera junta general.

Estamos seguros de que una entidad tan precisa y que nace con tan buenos auspicios, está llamada a tener una importancia extraordinaria. Burgos bien lo merece.