Diario de Burgos

Año IX -- Núm. 18.400 -- Viernes 19 de Mayo de 1950 -- Apartado 46 -- Teléfono 2015 -- 50 céntimos

HOMENAJE NACIONAL DEL CATOLICISMO NORTEAMERICANO AL CAUDILLO ESPAÑOL

Así lo califican los propios peregrinos recibidos por S. E. en unas declaraciones al periódico "Pueblo"

Madrid.— Los peregrinos norteamericanos recibidos ayer por el Caudillo, han hecho unas declaraciones a un redactor de "Pueblo", en las que dicen que su acto de ayer puede ser llamado "homenaje nacional del catolicismo americano al Caudillo de España".

Han agregado que primero irán a Barcelona, que tienen gran interes en conocer y luego en Roma serán recibidos por Su Santidad. Cuando lleguen a Roma aprovecharán la oportunidad para informar al Padre Santo de su visita de ayer al Caudillo, de la que han quedado muy satisfechos.

Y a su regreso a los Estados Unidos, hablarán a sus compatriotas "acerca de los amistosos sentimientos del general Franco y pueblo español hacia los Estados Unidos".

De la fiesta de toros dicen que "no es tan cruel como dicen" y que en Norteamerica tienen deportes con el mismo riesgo.—Cifra.

BODA DE PLATA EPISCOPALES

Zaragoza.—Celebra hoy solemnemente sus bodas de plata con la Archidiócesis el arzobispo de Zaragoza doctor Domenech. A las nueve y media y después de bendecir el nuevo y monumental órgano del templo del Pilar, que iba a ser inaugurado a continuación, el Prelado ofició de pontifical en el altar mayor de la Basilica, que lucia la plata del tesoro catedralicio. Asistieron todas las autoridades.

Terminada la ceremonia, el arzobispo, acompañado del Cabildo y autoridades se dirigió a la angélica capilla, donde ofició una salve, finalizada la cual, pasó a adorar en su camarin a la sagrada imagen de la Patrona de la Hispanidad.

A la salida del templo, el incontable número de fieles que se ha asociado a esta ceremonia hizo objeto al Prelado de cariñosisimas demostraciones de afecto. El doctor Domenech recibió numerosisimas pruebas de veneración, y asimismo han sido muchos los telegramas llegados de toda España, felicitándole en sus bodas de plata.—Cifra.

PROBABLE PRORROGA DE LA AYUDA A EUROPA AL FINAL DEL PLAN MARSHALL

Creación de un Consejo Permanente del Pacto Atlántico, para la defensa de Occidente

Londres. — Los ministros de Asuntos Exteriores de Francia, Gran Bretaña y Estados Unidos, han tratado hoy del atasco en las conversaciones sobre el tratado de paz con Austria y han decidido aplazar hasta mañana su declaración sobre este tema.

En los círculos diplomáticos, se afirma que la declaración hace responsable a la URSS de la paralización de las negociaciones para el concierto del tratado de paz y que prevé la reducción de los gastos de ocupación de Austria y la conversión de las actuales altas comisarías militares en organismos civiles de control dependientes de las respectivas legaciones.

UN CONSEJO PERMANENTE

Londres. — Los ministros de Asuntos Exteriores del Pacto del Atlántico han constituido oficialmente una comisión de adjuntos, integrada por los representantes de las naciones que integran el pacto y cuya misión será la de coordinar los planes defensivos y económicos de la comunidad atlántica.

El principal objetivo del nuevo Consejo permanente será el de desarrollar el plan de una fuerza defensiva internacional nivelada por los occidentales, con la que sustituirá a las fuerzas nacionales independientes de cada país.

¿CONTINUARA LA AYUDA A EUROPA?

Londres. — Francia y Gran Bretaña anuncian un paso importante destinado, se cree, a lograr la continuación de la ayuda financiera y económica norteamericana a Europa después de la terminación del Plan Marshall en 1952. Los ministros de Asuntos Exteriores de las dos naciones han publicado una declaración en que expresan oficialmente la esperanza de que la organización de cooperación económica europea invite a los Estados Unidos y al Canadá a asociarse lo antes posible a su labor.—Efe

CLAUSURA DE LA REUNION DEL CONSEJO DEL ATLANTICO

Londres. — El secretario de Estado, Dean Acheson, ha clausurado la conferencia de cuatro días del Consejo del Atlántico del cual es presidente, según informa la United Press.

En el curso del acto han pronunciado discursos los ministros de Asuntos Exteriores de los doce países signatarios del Pacto y han expresado su confianza de que los acuerdos a que se ha llegado en la conferencia se transformarán rápidamente en realidades prácticas.

El ministro británico de Asuntos Exteriores, Ernst Bevin, ha dicho entre otras cosas: los pesimistas afirman a voces que las democracias están condenadas al fracaso porque no pueden competir con los sistemas totalitarios en cuanto a eficacia y unidad de acción; creo que la última guerra desacreditó tal idea y sostenemos firmemente que, al final, el hombre libre será vencedor del esclavizado".

Por su parte, el ministro francés de Asuntos Exteriores, Robert Schuman, dijo: "La paz sigue siendo, como siempre nuestro objetivo supremo, nuestra esperanza y el fundamento de nuestra decisión. Tendemos a que Alemania se asocie con las democracias occidentales para poner fin al antagonismo que desde hace tanto tiempo atrás ha sido la causa de muchas guerras".—Efe.

REUNION DEL GOBIERNO INGLES

Londres.—El Gobierno británico se ha reunido hoy a las nueve de la mañana bajo la presidencia de Atlee. A las 9,40 llegó el ministro de Asuntos Exteriores, Bevin, quien había asistido a la reunión del comité mixto del Consejo de Europa.—Efe

PROPUESTA PARA LA "UNION CARLOMAGNO"

Aquisgrán.—"Francia y Alemania deben marchar unidas como en los días de Carlomagno, para asegurar la paz y la prosperidad de Europa", ha declarado el conde Coudenhove-Kalergi, secretario general de la Unión parlamentaria europea, en un discurso pronunciado al recibir el primer premio Carlomagno por sus esfuerzos en pro de la unidad de Europa. "La fórmula que puede garantizar la seguridad de los dos Estados --añadió-- es su fusión en una federación, con la misma política exterior, militar y moneda única. La reciente iniciativa de Robert Schuman para una estrecha colaboración franco-alemena en la batalla de la producción señala una etapa decisiva en este camino".

También se mostró partidario de una unión económica entre Francia, Italia y paises del Benelux con Alemania, que recibiria el nombre de "Unión Carlomagno".—Efe

PERIODISTAS ALEMANES ADMITIDOS EN LA REUNION DE ROMA

Roma.— La Federación internacional de directores de periódicos, que representa a gran número de periódicos de Europa occidental y de Estados Unidos, ha decidido llevar a cabo una campaña para conseguir el abaratamiento de las tarifas de Prensa en los servicios telegráficos y telefónicos.

J. W. Strittmatter, representante de la Prensa de Alemania occidental, asistió esta mañana por primera vez a las reuniones. La Federación acordó ayer admitir a los periodistas alemanes, sin pedir a sus miembros certificados de depuración política.—Efe.

ESPAÑA Y AFRICA UNIDAS POR EL "TALGO"

Don Alejandro Goicoechea estudia la realización del túnel del Estrecho para el tren articulado

Barcelona.—El inventor del tren Talgo, don Alejandro Goicoechea ha manifestado que estudia actualmente la posible realización del túnel del Estrecho de Gibraltar para el tren articulado, uniendo Africa a la Peninsula por medio de un tren ligero en el que las mercancías pudieran cruzar el estrecho en sólo veinte minutos.

Agregó que a tal efecto ha estudiado los proyectos para permitir el paso de los trenes ordinarios para lo cual --dice-- sería necesaria una perforación de seis metros setenta centímetros, mientras que, para el Talgo, la perforación sería suficiente con tres metros y una entubación de acero de diez a quince centímetros, con lo que el coste quedaría reducido a menos de la cuarta parte.—Cifra

SEISCIENTOS MIL HOMBRES SERAN MOVILIZADOS PARA LA DEFENSA DE FORMOSA

Es el último baluarte nacionalista después del abandono de la isla de Amoy

Taipeh.--Seiscientos mil individuos serán llamados para luchar y morir si es preciso en la defensa de la isla de Formosa, según noticias que circulan en centros militares de esta capital.

Una fuente oficial ha revelado que se ha efectuado la evacuación de la isla de Quemoy, frente a Amoy. Esta isla constituia la última base nacionalista para el bloqueo de la costa china, y se anuncia que más de 30.000 soldados, a las órdenes del general Hu Lien, han sido retirados de la isla Quemoy con todo el material bélico de que disponían. Ya están llegando estas tropas a Formosa y se espera que la evacuación total esté terminada al anochecer de hoy.

EL VIETMIN QUIERE CELEBRAR EL ANIVERSARIO DE HO CHI MINH

Saigón.— Numerosos folletos y proclamas radiadas por el Vietmin son indicio —según se dice en fuentes oficiales— de que se tiene intención de celebrar mañana día 19, fecha del aniversario de Ho Chi Minh por un recrudecimiento de la agitación y del terrorismo. Se cree que las autoridades han tomado medidas para mantener el orden y la policía municipal así como las tropas de la guarnición han recibido la consigna de hallarse alerta.

SE PIDE LA EXPULSION DE LOS PROFESORES MARXISTAS NIPONES

Tokio.—El doctor Walter C. Ells, consejero de los servicios de Educación del general Mac Arthur, cuyas recientes conferencias en las Universidades japonesas provocaron un estado de agitación antinorteamericano entre los estudiantes, ha denunciado vigorosamente al comunismo nipón y ha pedido la expulsión de todos los profesores marxistas, en un discurso que pronunció esta mañana en la Universidad Morioka. Afirmó el conferenciante que el partido comunista japonés recibía las directrices de Moscú por radio y que un jefe comunista nipón marchó al Continente hace poco de modo clandestino para conferenciar con los dirigentes comunistas chinos.

La Liga procomunistas de estudiantes japoneses, que cuenta con 360.000 afiliados, prepara una huelga general en protesta contra las actividades de ellos.

LOS DAÑOS CAUSADOS POR LA INUNDACION EN WINNIPEG

Winnipeg.—Las cenagosas aguas de la inundación han saltado ya por encima de diez de los diques que protegen a la tercera parte de esta ciudad, cuyas otras dos terceras partes están por encima del nivel de las aguas. Las pérdidas causadas por la riada se calculan entre cien y trescientos millones de dólares.

SU EXCELENCIA EL JEFE DEL ESTADO INAUGURA LA EXPOSICION NACIONAL DE BELLAS ARTES

MADRID. -- S. E. EL JEFE DE LESTADO ACOMPAÑADO DEL MINISTRO DE EDUCACION, DIRECTOR GENERAL DE BELLAS ARTES Y OTRAS PERSONALIDADES, EN EL PALACIO DE EXPOSICIONES DEL RETIRO, DONDE SE CELEBRO DICHA INAUGURACION. — (Foto Cifra Gráfica.)

Nombramiento de nuevos obispos españoles

DE IZQUIERDA A DERECHA: DOCTOR D. ARTURO TABERA Y ARAOZ, OBISPO DE BARBASTRO, QUE HA SIDO NOMBRADO OBISPO DE ALBACETE; DOCTOR D. CASIMIRO MORCILLO Y GONZALEZ, OBISPO DE AGATOPOLI Y AUXILIAR DE MADRID-ALCALA, QUE HA SIDO NOMBRADO OBISPO DE BILBAO; DOCTOR D. RAMON SANAHUJA Y MARCE, OBISPO DE SEGORBE, QUE HA SIDO NOMBRADO OBISPO DE CARTAGENA; DOCTOR D. JAIME FONT Y ANDREU, OBISPO DE ZAMORA, QUE HA SIDO NOMBRADO OBISPO DE SAN SEBASTIAN Y DOCTOR D. JOSE MARIA BUENO MONREAL, OBISPO DE JACA, QUE HA SIDO NOMBRADO OBISPO DE VITORIA. (Foto Cifra Gráfica.)

CANONIZACION DE LAS FUNDADORAS DE LAS HERMANAS DE LA CARIDAD

A la ceremonia asistieron sesenta mil personas

Ciudad del Vaticano.—Más de 60.000 fieles se congregaron esta mañana en la Basilica de San Pedro para asistir a la ceremonia de canonización de las beatas Bartolomea Capitanio y Vincenza Gerosa, fundadoras de las Hermanas de la Caridad. Son las primeras italianas canonizadas en este XXV Año Santo.

Asistieron 16 cardenales a esta ceremonia de cuatro horas de duración que culminó con el repique de todas las campanas de Roma. Asistieron también 106 obispos y varios millares de sacerdotes. Entre las personalidades civiles se encontraban el jefe del Gobierno austriaco, Leopoldo Gigl, y una peregrinación especial de Colombia.

Su Santidad fijó el 28 de Junio como el día de la nueva santa Vincenza Gerosa y el 27 de Julio, como día de Santa Bartolomea Capitánio.

En su homilía en latín, el Padre Santo, después de leer los decretos de canonización, encomió a las nuevas santas por su labor de caridad y examinó sus esfuerzos para organizar escuelas de niños pobres que, con el tiempo, condujeron a formar la institución mundial de las Hermanas de la Caridad.

Efe

La princesa Fathia de Egipto se casará dentro de unos días con arreglo al rito musulmán

San Francisco.— La princesa Fathia, ha recibido la noche última el Decreto oficial egipcio confirmándole la noticia, que ya sabía por los periódicos, de que ha perdido su título real y su fortuna a consecuencia de su matrimonio civil con Riad Ghali.—Efe.

DENTRO DE UNOS DIAS SE UNIRA A SU ESPOSO

San Francisco.— La Princesa Fathia de Egipto y su marido plebeyo, Riad Ghali, se casarán dentro de unos días en una ceremonia con arreglo al rito musulmán. La princesa, que como ya ha sido anunciado, ha sido despojada de su título de Princesa y de su fortuna por su hermano, el Rey Faruk, se casó en una ceremonia civil el 25 de Abril. Desde entonces ha vivido con su madre; ahora cuando se case con arreglo al rito musulmán se unirá con su esposo.—Efe.

LOS JEFES RELIGIOSOS CONDENAN TAMBIEN LA BODA

El Cairo.— Los jefes religiosos y civiles de Egipto apoyan hoy la firme actitud del Rey Faruk al ordenar a su hermana Fathia que abandone a su marido, plebeyo.—Efe.

SE TEMEN CHOQUES EN BERLIN, EL DIA 28, CON MOTIVO DE LAS MANIFESTACIONES COMUNISTAS

Estados Unidos pertrecha de bombas atómicas a sus porta-aviones

Berlín.—Las autoridades occidentales informan que los comunistas han dado órdenes a 15.000 miembros de la policía popular alemana para que se dirijan a Berlín con motivo de las manifestaciones de las juventudes comunistas el próximo día 28.

La Agencia A.D.N., que funciona con autorización soviética, ha anunciado que se establecerán puntos de control para todos los medios de transporte, lo que podrá significar un pequeño bloqueo.

Las mercancías enviadas a Berlín por la zona soviética necesitarán un permiso con el sello de "Gran Berlín" que es la designación soviética de la antigua capital.

Se advierte una gran tirantez en la atmósfera berlinesa originada por la inquietud de sus cuatro millones y medio de habitantes que temen se produzcan choques entre el Este y el Oeste el próximo día 28.

Las repetidas seguridades de los altos dirigentes comunistas y las informaciones de las fuentes de inteligencia aliadas, parecen indicar que los primeros han abandonado sus planes primitivos de asaltar el Oeste de Berlín ocupándolo por la fuerza. La policía popular de la zona rusa se dice servirá como esfuerzo de la guarnición policíaca normal en el Este de Berlín y hará servicio de patrulla en las fronteras que separan los dos sectores.—Efe.

EE. UU. EQUIPA A SUS PORTAAVIONES CON BOMBAS ATOMICAS

Washington.— De fuente bien informada se anuncia que se están organizando secretámente vuelos con escuadrillas de bombarderos portadores de bombas atómicas, para operaciones con bases en portaaviones.—Efe.

SE CREE QUE LIE TRAE PROPUESTAS CONCRETAS

Estocolmo.— El secretario general de las Naciones Unidas, Trygve Lie, ha terminado su misión en Moscú y saldrá mañana para París.

Ha declarado a los periodistas que se propone celebrar nuevas discusiones con los hombres de Estado de Norteamérica, Gran Bretaña y Francia, sobre la base de su entrevista del martes con Stalin. La opinión general entre los corresponsales es la de que Lie llevará propuestas positivas y concretas a los jefes occidentales.

Efe

El "Juan Sebastián Elcano", zarpa de Nueva Orleans

Nueva Orleans.--El buque-escuela español "Juan Sebastián Elcano" se ha hecho a la mar. Fueron despedidos los marinos españoles por todas las autoridades de la ciudad. El comandante del buque, don Alvaro de Urzaíz declaró que apreciaba en mucho la gran hospitalidad dispensada por Nueva Orleans a los oficiales, alumnos y tripulación del buque.--Efe

Bendición del nuevo pueblo Los Molinillos, en Ciudad Real

Exención de arbitrios municipales para las viviendas protegidas

Madrid.— El "Boletín Oficial del Estado", publicará mañana, entre otras, las siguientes disposiciones:

Justicia.—Decreto por el que se aprueban los nuevos aranceles notariales.

Trabajo.— Decretos por los que se reglamenta la concesión de primas a la construcción de viviendas protegidas. Se encomienda al Instituto Nacional de la Vivienda la construcción de cinco mil viviendas protegidas en diversas localidades y la construcción de viviendas protegidas en Córdoba; se aprueba la exención de arbitrios municipales para las viviendas protegidas.

Industria y Comercio.— Orden por la que se designa el régimen de admisión temporal para la importación de papel para textos y cubiertas de libros con destino a la exportación.—Cifra.

BENDICION DE UN NUEVO PUEBLO

Ciudad Real.— Se ha verificado en el día de hoy la bendición del nuevo pueblo de Los Molinillos, sito en la provincia de Ciudad Real y creado por la S. A. Textil de Explotaciones Agropecuarias.

Al acto asistieron los ministros de Asuntos Exteriores, Trabajo, Agricultura, S. A. R. el Infante don Alfonso de Borbón, el director general de Colonización, el director general de Previsión, los generales Alonso Vega y Esteban Infantes, el director general de Enseñanza Primaria, que representaba al ministro de Educación Nacional, autoridades provinciales y numerosos invitados.

Efectuó la bendición el obispo de Ciudad Real y prior de las Ordenes Militar y asistió también a lacto el representante de los Estados Unidos en España, Mr. Culbertson. El nuevo pueblo constituye el eje de una serie de ellos que darán vida a la extensa vega hasta ahora abandonada, que sostenía sólo a unos cientos de familias agobiadas por una vida difícil.

Integran el poblado una serie de construcciones modernas dotadas de todo género de adelantos y los contratos con los nuevos aparceros significa un nuevo avance social por las facilidades concedidas a los agricultores.

Primeras comuniones de niños burgaleses, en la fiesta de la Ascensión

NUESTRO FOTOGRAFO "FEDE" HA OBTENIDO ESTOS GRUPOS DE ANGELICALES CRIATURAS QUE AYER RECIBIERON POR VEZ PRIMERA EL PAN DE LOS ANGELES. DE IZQUIERDA A DERECHA: ARRIBA, LOS PRIMEROS COMULGANTES DEL COLEGIO "LICEO CASTILLA" Y LOS NIÑOS Y NIÑAS DE LA BARRIADA "JUAN YAGUE". ABAJO, LOS QUE COMULGARON EN EL SEMINARIO DIOCESANO Y COLEGIOS DE "LA SALLE" Y DE LA MILAGROSA.

ACTUALIDAD BURGALESA

AYER

El día de ayer, tan enraizado en nuestro sentir, de tan profunda significación cristiana, fué en su aspecto climatológico un auténtico "aguafiestas".

Aguó ese candoroso "desfile blanco" que componen los niños que por primera vez se acercaron a recibir el Pan de los Angeles y que en Burgos forman legión en esta señalada fecha. Sus primorosas galas —inmaculadas para ser fiel reflejo de su alma— quedaron oscurecidas o deslucidas por la adversidad de un tiempo poco propicio. Aguó los toros... A la fiesta brava le faltó el mejor aditamento: la alegría del sol primaveral y el resultado de esta ausencia fué una estampa desoladora de tendidos vacíos... Aquí cabe preguntarse:

¿Quiénes son los valientes? ¿Los empresarios o los toreros?

Y por los campos, no faltaron "nublos", como dicen los hombres llanos de nuestra meseta. El "nublo" sobre el mar de tierra de la meseta —según lo ha definido un admirado cronista castellano— sólo es comparable a la galerna en alta mar. El paroxismo de las fuerzas de la Naturaleza en toda su pavorosa histeria, anonada al hombre que se siente encogido ante el tremebundo crispamiento. La "nube negra" se cierne como un pajarraco agorero, a media tarde, con su vientre deforme en el que oculta su máquina infernal.

Se la ve venir a lo lejos, creciendo de tamaño, alargando sus garras renegridas, sus horribles tentáculos sobre el cielo color ceniza. Los campesinos se estremecen ante la sola presencia de la "nube negra". En medio de la soledad del campo, cuando el hombre es más pequeño y más indefenso, casi como una hormiga o un diminuto insecto, la amenaza del "nublo" es como una pesadilla de fiebre.

Y así pasó el día de la Ascensión de 1950. Con muchas primeras comuniones, chubascos, nublados alternando con un sol tímido y con la incertidumbre de si habría o no habría toros. Al fin, los hubo; pero aderezados con nubes y amenaza de agua. Y esta "salsa" no va con la fiesta nacional.

B. I.

Información militar

ASCENSOS

Se asciende a capitán, al teniente de Caballería don Germán López Ruiz, del Regimiento Caballería Cazadores España núm. 11, quedando disponible en esta Plaza.

CARTELERA DE Espectáculos

Gran Teatro 5'15 7'45 y 11 noche (No tolerada a menores)
Ultimas exhibiciones de la gran superproducción
MUCHACHAS EN LIBERTAD
Jean KENT ✻ Dennis PRICE
¡Un film aleccionador, de impresionante verismo!

CALATRAVAS 5 a 1, continua
Ultimas exhibiciones del excepcional programa doble
Hoy no pasamos lista y Quiero a este hombre
11 noche, último pase de
HOY NO PASAMOS LISTA
(Tolerada y no tolerada)

SALA DE FIESTAS
3,30 y 11,30, CAFE Y ATRACCIONES
7'30, GRAN BAILE REUNION DE SOCIEDAD
CIRIACO -- CONCHITA CREVALIER -- FLORES - CHAVES -- LIA DELVI -- EMILIO EL MORO y ORQUESTA ALLANA

CINE CORDON Continua de 5 a 10
UNA MUJER SIN CABEZA
Y SARASATE
11 noche: UNA MUJER SIN CABEZA
(No toleradas)

Popular Cinema 5 a 11 continua
LA CUMPARSITA Y DOMINGO DE CARNAVAL. (No toleradas).

COLISEO De 5 a 10 y 11. Ultimo día de éxito
LA FAMILIA VILA y VENGANZA INDIA
(No tolerada y tolerada)

Rex HOY, DE 5 a 10 **3** Ptas ULTIMO DIA DE EXITO
EN UN RINCON DE ESPAÑA
(Tecnicolor) y
LA TRAGEDIA DE LA BOUNTY
(Toleradas)

AVENIDA Hoy, 5,30, 7,45 y 11 noche. La grandiosa película en TECNICOLOR
HOMBRES DE PRESA
Un drama pleno de acción. Por John Mayne y Laraine Day. (No tolerada)

Solemne conmemoración en Burgos de la festividad de la Ascensión del Señor

Centenares de niños recibieron por vez primera la Sagrada Comunión

Burgos conmemoró ayer, con toda solemnidad, la fiesta de la Ascensión. Desde las primeras horas y durante todo el día, multitud de niños, con sus vestidos blancos, inundaron y llenaron nuestras calles poniendo esa nota simpática, indicadora de la pureza de su alma en el día de su primera comunión.

Parroquias y Colegios rivalizaron en rodear del mayor esplendor esta conmovedora ceremonia en la que padres e hijos, en admirable hermandad, acudían ante el altar para hospedar en sus pechos por vez primera unos, otros quizá después de algún tiempo de olvido, a Jesús Sacramentado. ¡Y con cuanta generosidad Jesús esparció sobre todos sus bendiciones, inundando las almas de alegría y satisfacción!

EN LA S. I. CATEDRAL

En la S. I. Catedral la fiesta de la Ascensión los cultos revistieron singular brillantez.

Después de haberse celebrado desde primera hora las misas rezadas, con numerosísimas comuniones, a las diez dió comienzo el coro, tuvo lugar después de Tercia la misa solemne que ofició el M. I. Sr. D. Buenaventura Díez asistido del M. I. Sr. D. Andrés Ortega y del beneficiado don Gerardo Sanmartín. Predicó en la misma el M. I. Sr. Don Angel Temiño y la capilla interpretó la misa eucarística de Perossi.

A las doce, con asistencia del Excelentísimo señor Arzobispo que llegó revestido de capa magna acompañado del rector, superiores y alumnos del Seminario revestidos de sobrepelliz, se cantó después de la exposición del Santísimo Nona solemne por la capilla, acompañada de la orquesta, interpretándose la de Plácido García.

Terminada Nona, que siguió el Reverendísimo Prelado desde su silla del Coro, se hizo la reserva, actuando de preste el M. I. Sr. D. Ricardo Arnáiz Bonilla asistido de los beneficiados señores Peña y Estalayo, cantando la capilla el "Tantum ergo", de Sharps.

El Excmo. Sr. Arzobispo regresó a Palacio en la misma forma que a la llegada.

EN EL LICEO CASTILLA

Emotiva y solemne a más no poder resultó ayer en este Centro marista la fiesta de la primera Comunión. La presencia de nuestro amadísimo Prelado, que ofició en la ceremonia, dió a ésta singular realce.

A las nueve hizo su entrada en el Colegio el doctor Pérez Platero. El grupo de niños de primera Comunión, escoltado por un gracioso y nutrido cabildo de monaguillos y por las banderas de las Asociaciones religiosas del Colegio, dió la bienvenida a Su Excelencia, luego de hacerlo el Claustro de profesores. El señor Arzobispo charló familiarmente con los niños unos momentos y se trasladó procesionalmente a la capilla.

El sagrado recinto, adornado como en las mayores solemnidades, se encontraba del todo ocupado por los familiares de los "héroes" de la jornada. Asistido por don Luis Estalayo y don Laureo Ortiz, capellanes del Colegio, celebró Su Excelencia reverendísima el Santo sacrificio. Durante el mismo, el coro musical ejecutó con singular maestría diversas composiciones polifónicas. El niño José Luis Rodríguez-Pulido Agulló hizo en voz alta y con entonación perfecta los actos preparatorios de la Comunión y, más tarde, los de acción de gracias.

Antes de distribuir el Pan Eucarístico, el Prelado dirigió un sentido fervorín a los comulgantes. Expresó su honda satisfacción ante el cuadro que tenía a la vista y tomó pie del emotivo acto para dar al auditorio una exquisita lección sobre la necesidad de vencer al egoísmo para conseguir en el mundo la posible felicidad. Casi todos los asistentes participaron del Sagrado Convite.

Después de la misa hubo la renovación de las promesas del Bautismo, acto que intensificó en los presentes las vivas impresiones ya experimentadas. El hermoso himno "Salve Madre", acompañado brillantemente de órgano, dió fin a la ceremonia.

Por último, ya en los patios, fueron obtenidas algunas fotografías y el Hermano Director entregó a cada niño un magnífico recordatorio.

Los comulgantes fueron:

José María Albillos Ferrándiz, Angel Alonso Amo, Jesús Alvarez González, Angel Arancón Díez, Gerardo Luis Arce González, Domingo Manuel Arias García, Julio Arribas Pérez, Jesús María de Barañano Ormaeche, Antonio Barrio Barrio, José Antonio Bielsa Posada, Fernando del Cura Ortiz, Luis Manuel Díaz de Terán Gómez, Fernando de Diego García, Ildefonso Fernández Santamaría, María Sol Fernández Santamaría, José Antonio Gallego Sáiz, Jesús Manuel García-Gallardo Martín-Cobos, Juan José García Ruiz, José García Tejerina, Fernando González Arlanzón, Rafael González García, José María González-González, Isidro Gutiérrez Blanco, Carmen Gutiérrez Blanco, Luis Gutiérrez Pardo, Santiago Herguera González de Ubieta, Gregorio Juárez Soto, José Luis Lozano Ruiz, Gregorio Martín Sáez, Enrique Martínez Alonso, Eugenio Martínez del Río, Antonio Mena Regueira, Manuel Méndez de las Heras, Ignacio Monje Cob, Jesús Monje Cob, Fernando Martín Moral Medina, Angel Pascual del Val, Juan José Peralta Galarreta, Aurelio Pérez Ramos, Miguel Angel Pérez Tudela, Fernando Preciado Duque, José Antonio Rebolledo Martínez, Jaime Ruiz Mansino, Miguel Angel Ruiz Vicario, Francisco Javier Rodríguez-Pulido Agulló, José Luis Rodríguez-Pulido Agulló, Felipe Sáez Fernández, José Carlos Salazar Martínez, Pedro Soto Pérez, Carlos Tena López, Pedro María Tena López, José Mauro Torres Carretero, Agustín Torres Zaldívar, Antonio Viejo Bañuelos y Félix Vivar Espiga.

EN EL COLEGIO LA SALLE

Con extraordinaria solemnidad se celebró en el Colegio "La Salle" la fiesta de la Primera Comunión.

La capilla, adornada con exquisito gusto e iluminada con gran profusión de luces, ofrecía un aspecto deslumbrador. Un crecido grupo de primeros comulgantes, acompañados de numeroso público, llenó totalmente el recinto.

Precedidos de los angelitos M. A. Arroyo, L. C. Sáiz, C. Vara, J. I. Gonzalo, J. de Olano, I. M. Martínez de Simón, J. M. Aramendía y M. A. Vivar y de los monaguillos G. Arroyo, A. María Giménez Jorge y J. I. Mijangos, J. L. Inclán y J. María Tárrega, penetraron en el templo los comulgantes que eran las niñas María Jesús Humada, Ana María Izquierdo, María Concepción de los Angeles Martín y María Soledad Pérez García y los niños Javier Ahedo Valdivielso, José María Achirica Martín, Juan Alvarez Pérez, Alfonso Aramendía Moliner, Jacinto Arroyo Hidalgo, Fernando Arroyo Iglesias, Juan Luis de Benito Albarellos, Benito Bel Rey, José Luis Calzada Amigo, Luis Carcedo Ojeda, Ricardo Cardona Domingo, José Luis Castro Saló, Joaquín Cid Guijarro, Mariano de Diego Gámir, Luis Díez Herrera, Juan Manuel Díez de la Fuente, Alfonso de la Fuente Mateo, Javier García-Fuentes Michel, Eugenio García Garzón, Jesús María García Benito, Ricardo García Mecerreyes, Jesús Manuel García Angulo, Manuel Gallo Hernán, Fernando Gil de Juana, José Luis González Díaz, Angel Grañón Martín, Julio Grijalba Peso, Abraham de las Heras Miguel, Rodolfo Hernández Vara.

Santiago Humada Ortega, Tomás Ibáñez García, Orestes Ibáñez García, José Luis Izquierdo Dobarco, José María Izquierdo Bureba, Joaquín López Gárate, Miguel Angel López Peciña, Enrique de Mateo Ciruelo, Máximo Martín Mújica, Juan Carlos Martínez de Simón Manero, Antonio Miguel Martínez Gómez, Jesús Miguel Martín, Luis Martínez González, José Gabriel Minguito Pinedo, Carlos Manuel Ordóñez Echeandía, José Miguel Orense Collado, Fernando Ortega Garasa, Jesús Ortiz Pérez, Gerardo Ortiz Montero, José Rafael Peña Jiménez, José María Pérez Olivera, Gerardo Ruiz Pérez, Javier Santa Olalla Ruiz, Jesús de San Eustaquio Aguarón, Gabriel Tapia Acero, Cecilio Torres Sáez, Fernando Velar Orteja, Javier Vich Landa, Emilio Pedro Villanueva Arnáiz, Santos Vivar Martínez.

Ofició en la sagrada ceremonia el reverendísimo P. Abad Mitrado de San Pedro de Cardeña, asistido por el Padre Hipólito del mismo Monasterio. Realzaron el acto con su presencia el reverendo Hermano director del Colegio, el alcalde de la ciudad don Florentino Díaz Reig, el reverendo P. José Moliner C. D. que dió de comulgar a su sobrinito A. Aramendía Moliner, así como los padres y numerosos familiares de los primeros comulgantes.

Durante el Santo Sacrificio, la Orquesta Sinfónica y el coro del Colegio ejecutaron con gran precisión y gusto escogidas y varias melodías de su selecto repertorio.

Un magnífico monólogo glosando el "Ven pronto, que voy a morir de amor", declamado por Eugenito García, caldeó los ánimos que terminaron de enardecerse con el oportuno fervorín del Ministro del Señor. Seguidamente recibieron el Pan de los Fuertes los primeros comulgantes junto con sus familiares y amistades.

La fiesta, que resultó brillantísima, dió fin con la sentida recitación de A. Aramendía, a más del simbólico acto de "Promesas y Renuncias" y la consagración que en nombre de sus compañeros hizo a la Santísima Virgen I. Luis González.

Fuera ya de la capilla, la Dirección del Colegio hizo entrega a los comulgantes de sendos recordatorios y les obsequió con dulces.

A mediodía tuvo lugar la imposición de insignias de A. C. a los aspirantes José Hierro Rodríguez, Carlos Pérez Alonso, José Antonio García Jauregualzo, José Antonio Delgado del Cura, Santiago Escolar Gutiérrez, Fernando González Arcos, Juan Benito Izarra, Carlos Vich Landa, Antonio Giménez Sáenz de Cabezón, Pedro Chico González, Rafael Sáenz de Santamaría Cantere, Fernando de Santiago Díaz-Güemes, Alberto Fernando Sanz Sanjosé y José Enrique del Río y los jóvenes Félix Carcedo Ojeda, Fernando García Arnáiz, Juan Luis González Vizmanos, Elías Gutiérrez González, Jesús Linares García, José Enrique Martínez Herrero, José María Matesanz Díez, José María Sánchez Fernández, Antonio Varona Arciniega, Juan José Arce Amoreti, Alejandro Ortega García, Antonio Vich Landa, Augusto Escolar Sabina y Manuel Lazcano Bilbao.

Ofició de Preste en la ceremonia así como en la Exposición y Reserva del Santísimo que la precedió, el muy reverendo Dom Jesús Alvarez y Alvarez, Abad de Cardeña, asistido por los señores Consiliarios don Angel Temiño y don Demetrio Mansilla, canónigos de la S. I. C. B. M.

A tan conmovedor acto siguió una elocuente plática del Oficiante, que arengó a los nuevos militantes de Cristo exhortándoles a vivir los postulados de la A. C. con más realidad que nunca por exigirlo así las actuales necesidades de la Iglesia.

Finalizó la ceremonia con el canto del Himno de la Juventud de la Acción Católica y la realización de varios grupos fotográficos por nuestro informador Fede, que intervino asimismo en la función de Primera Comunión.

RELIGIOSAS CONCEPCIONISTAS DE LA ENSEÑANZA

Ayer, a las nueve, se celebró en este Colegio el acto de distribuir por vez primera la Sagrada Comunión a un grupo de quince niñas.

La capilla, bellísimamente engalanada, parecía una antesala del Cielo en la que dos angelitos conducían hasta el altar a las nuevas comulgantes.

Celebró la misa don Angeles Labrador, capellán de las Hijas de María del Colegio, quien preparó el ánimo de las niñas con bello fervorín y, durante la misa, el coro del Colegio interpretó bellísimas composiciones religiosas.

La solemne ceremonia terminó con la renovación de las promesas del Bautismo cuyo significado las explicó el citado celebrante.

OTRA SOLEMNE CEREMONIA

Preparados por los Hermanos Maristas que regentan las escuelas de la fundación de la condesa de Serramagna y las niñas por las Religiosas Misioneras de Acción parroquial y últimamente con un triduo conjunto de Ejercicios a cargo del señor cura párroco, se celebró ayer en la parroquia de San Pedro de la Fuente, el acto de la primera comunión de cuarenta niños y cuarenta niñas.

Celebró la misa el citado señor cura párroco don Melquiades Zúñiga quien pronunció sentido fervorín, interpretando durante la misma preciosos fervorines el coro de la Juventud femenina de A. Católica y haciendo un niño la consagración a la Santísima Virgen.

Terminada la misa, se dirigieron los nuevos comulgantes procesionalmente hasta la pila bautismal, ante la cual efectuaron la renovación de las promesas del Bautismo, siendo obsequiados más tarde con pasteles, dulces y chocolate.

He aquí los niños que en dicho acto recibieron por vez primera el Pan de los Angeles:

NIÑOS. — José Luis Aguado Beltrán, Antonio Arribas Redondo, José María Blanco Martín, José Luis Díez Güemes, Pablo Hernando García, Julián Jiménez Alvarez, Santiago Loizaga Cuesta, Manuel López Gómez, Félix Martín Tobalina, Secundino Martínez González, Jesús Miguel Ortega, Luis Ortega Cubillo, Avelino Ortega Cubillo, José María Ortiz Rubio, Gerardo Palacios Santamaría, Moisés Peralta Gómez, Julio Pérez González, Carlos Ramírez Arribas, Fernando Sáez de las Heras, José María Sáiz Ramírez y Moisés Sáiz Ramírez.

NIÑAS.—María Nieves Villamartín Pérez, Avelina Ortega Cubillo, María Clara García Marqués, María Begoña Rodrigo Gil, Felisa Ahedo Barbadillo, María Teresa Sáez García, Rosa-María Echevarría González, Ascensión Alonso Villalón, Rosalía Calzada Martínez, Soledad Llorente Iglesias, Rosario Pardo González, Alicia Fuente Sáiz, Rebeca Ontilleros Arce, Julita Martín Tobalina, Angeles García Díez, Rosario García Díez, Trinidad Casado Velasco, María Teresa Renuncio Moreno, Cármen Martínez Aldaiturriaga, Jacinta Illana Olivares y Begoña Soto López.

EN LA BARRIADA DE YAGUE

En la parroquia de San Juan Bautista de la popular barriada de Yagüe, se celebró ayer también la fiesta de la primera comunión de noventa niños y niñas de la misma.

Convenientemente preparados por las señoritas de la Congregación Mariana que día a día han acudido a la barriada con tan laudable fin, a las nueve y media, se celebró la misa, cantándose selectos motetes, acompañando al armonium el maestro de la Barriada, señor García Recio.

Actuó de preste el señor cura párroco don Hilario Martínez quien pronunció sentido fervorín antes de la comunión, distribuyendo en total unas quinientas comuniones.

Asistieron a la ceremonia las señoras de las Conferencias de San Vicente Paul presididas por doña María Eugenia Martínez del Campo de Yagüe y miembros de las dos Ramas de las Congregaciones Marianas.

Terminada la misa, los noventa niños fueron obsequiados con esplendido desayuno.

Por la tarde, a las cuatro, como complemento de la fiesta, se celebró una función eucarística con bendición de los niños que, en conmovedora ceremonia hicieron la renovación de las promesas del Bautismo.

PRIMERA COMUNION EN LA CAPILLA DEL SEMINARIO

Ayer, festividad de la Ascensión, en el Seminario de San Jerónimo, se celebró, como en años anteriores, la sencilla y al par emotiva ceremonia de la Primera Comunión de los niños que en el Hogar del Sagrado Corazón reciben instrucción religiosa y socorros materiales, proporcionado todo ello por el corazón generoso de don Nazario González y familia, quienes en labor constante y callada derrochan en pro de humildes niños sus bienes y su corazón.

Recibida la preparación inmediata de los Seminaristas Ordenandos, quienes, con cariño sacerdotal, se han ido ejercitando para el día muy próximo en que sea confiada a sus cuidados pastorales una parcela de nuestra amada Diócesis, y de las alumnas del Internado Teresiano, dió comienzo, a las nueve, la misa de comunión, que celebró el Ilustrísimo Vicario del Arzobispado, Dr. Don Buenaventura Díez y Díez, quien con la sencillez y unción que le caracteriza, exhortó en breves palabras a los niños a considerarse felices y dichosos en tan memorable día, y a sus familiares a trabajar por conservar en sus niños inocentes el preciado tesoro que la Iglesia depositaba en sus corazones infantiles. Terminada la sentida plática, procedió a la distribución de la Sagrada Eucaristía a los niños que, en número de 60, recibían por vez primera el Pan de los Angeles, distribuyéndose asimismo numerosísimas comuniones a los familiares que llenaban la capilla.

A continuación se les sirvió a todos los niños beneficiados en dicho Hogar, en número de 400, un desayuno.

Por la tarde, a las cinco, función Eucarística con Exposición de S. D. M., Rosario, renovación de las promesas del Bautismo, Bendición y Reserva, en que actuó el reverendo don Agustín González, capellán castrense, quien a continuación hizo una sucinta explicación del acto. Acto seguido se procedió a la Imposición del Santo Escapulario de Nuestra Señora del Carmen, a cargo de don Martín G. de Lomana, mayordomo del Seminario, que explicó a los niños el significado de la ceremonia realizada. Solemnidad toda ella, cuya emoción propia se ha visto acrecentada con la variedad de Cánticos que ha interpretado la Schola Cantorum del Seminario.

NOTICIAS

FARMACIAS DE GUARDIA.—Hoy prestarán servicio de guardia las farmacias de los señores siguientes:

González Santos, Avenida del Generalísimo, 5 y García Antón, Vitoria, 19.

BOLETIN METEOROLOGICO comprensivo de las observaciones facilitadas por el Instituto de Enseñanza Media, correspondientes al día de ayer:

Barómetro.—A las ocho de la mañana, 681,9; a las dos de la tarde, 683,3 y a las siete de la tarde, 683,4.

Termómetro. —Temperatura máxima, 16 grados a las 16,15; y mínima 8,4 a las 5.

Dirección y velocidad del viento.—A las ocho de la mañana, SW—10'8 Kms.; a las dos de la tarde SW—10,8 Kms.; y a las siete de la tarde, SW—7'2 Kms. Recorrido, 350 Kms.

Precipitación 0,2.

CANGREJOS
y platos clásicos
Restaurante GAONA
Paloma, 54

BODAS DE ORO PROFESIONALES.—Ayer celebró sus bodas de oro con la profesión, don Pedro Medina, que desde hace 48 años viene prestando sus servicios como empleado en el Banco Español de Crédito y anteriormente en la Banca Fernández Villa.

A mediodía y con este motivo, la entidad bancaria a la que pertenece, le rindió un homenaje y al efecto, todos los funcionarios se reunieron en fraternal comida, en el restaurante "El Castellano".

Con el homenajeado ocuparon la presidencia de la mesa, el director del Banco Español de Crédito, don Enrique Gutiérrez Gamero; subdirector, don Marcelino García Antuño; cajero, don Manuel Varea Corral y el interventor de Hacienda, hijo político del señor Medina.

A los postres, el señor Gutiérrez Gamero pronunció unas palabras destacando los méritos profesionales del homenajeado, así como su ejemplar conducta, puesta de manifiesto en el transcurso de los largos años que lleva desempeñando el cargo de confianza que tiene encomendado en la entidad.

Por último y dada su ejecutoria, se acordó proponer para la concesión de la Medalla de Trabajo a don Pedro Medina.

Reciba éste, con tan fausto motivo, el testimonio de nuestra enhorabuena.

EN SU TOCADOR
para el cuidado inteligente del cutis, tenga productos de belleza de
PERFUMERIA ORIENTE

LETRAS DE LUTO. — Cristianamente dejó de existir ayer en nuestra ciudad, a los 46 años de edad, la señora doña Eufemia Herreros Pérez, a cuyos apenados hijos doña Leonor y don Laurentino, hijo político y resto de la familia doliente, testimoniamos nuestro expresivo pésame.

Especializado en bodas
Consulte precios
RESTAURANTE AUTO - ESTACIONES

UN INCENDIO.—A las ocho de la tarde de ayer se declaró un pequeño incendio en la casa número 33 de la calle de Villalón, del barrio de San Pedro de la Fuente.

El siniestro se originó en el piso primero, ocupado por el inquilino Daniel Renuncio, siendo provocado por el hollín de la chimenea.

El retén de servicio del Parque de Bomberos acudió a dicho inmueble, sofocando el fuego.

NUESTRO TELEFONO, 2015

VIDA CATOLICA

SANTORAL

SANTOS DE HOY

Ss. Pedro Celestino, pp., Pudenciana, vg., Pudente, Ciriaca, vg., mrs.

Misa, con rito doble y color blanco, de San Pedro Celestino (Si diligis), segunda oración de la octava de la Ascensión, tercera de Santa Prudenciana, cuarta Et famulos, Gloria, Credo, Prefacio de la Ascensión.

SANTOS DE MAÑANA

Ss. Bernardino de Sena, Basilo, vg., Alejandro, mr., Teodoro, Anastasio, obs.

Misa, con rito doble y color blanco, de San Bernardino, segunda oración de la octava de la Ascensión, tercera de la Virgen, cuarta Et famulos, Gloria, Credo, Prefacio de la Ascensión.

CULTOS

IGLESIA DE SANTA CLARA:—Solemne novena en honor de Santa Rita.

Por la mañana, a las siete y por la tarde a las siete y media.

Hoy y mañana, los sermones están a cargo del reverendo padre Anastasio de la Sagrada Familia.

CAPILLA DE LA DIVINA PASTORA: Novena de Santa Rita. Todos los días a las ocho, rosario, bendición y novena.

Cámara Oficial Sindical Agraria

Cursillo de capacitación sobre "Cultivos de Secano"

Relación de agricultores admitidos para tomar parte en el cursillo que sobre "Cultivos de Secano" se celebrará en esta capital del día 22 al 30 de Mayo:

Manuel Fernández Ortega y Teófilo Abad Lambas, de Roa de Duero; Pablo Esteban, de San Martín de Rubiales; Carlos Cavia Bernichea, de Revilla Vallejera; Ramón Arenas Arenas, de Pedrosa del Príncipe; Benjamín Velasco Velasco, de Tórtoles de Esgueva; José Díaz Alonso, de Merindad de Valdivielso; Inocencio Rodríguez Ebro, de Merindad de Valdivielso; Sabino Marcos Tajadura, de Trandovinez; Paulino Sierra Pérea, de Bahabón de Esgueva; Luis Hontoria Sastre, de Cilleruelo de Abajo; Jesús Simón San Millán, de Sasamón; Esteban Arce Alonso, de Llano de Bureba; Jacinto Rodríguez Aires y José Gil Arroyo, de Castrojeriz; Eliseo Rodríguez de los Mozos, Villasilos; Félix García García, Quintanarraya; Tomás Pérez Pérez y Valeriano del Olmo Martínez, de Sotresgudo; Angel Sobrón Santos, de Santa María del Campo; Julio García de la Dehesa, de Peral de Arlanza; Teodosio Marcos García, de Palacios de la Sierra; Mateo San Martín del Val, de Mambrilla de Castrejón; Bonifacio Martínez Rojo de Masa; Gregorio Cantera Pérosanz, de Adrada de Haza; Antonio Padilla Martín, de Padilla de Abajo; Vicencio Adrián Arauzo, de Lerma; Luis Marañón Marañón, de Barbadillo del Mercado; Félix Ortega García, de Fresnillo de las Dueñas; Aurelio Fuente Fuente, de Trespaderne; Higinio Gómez García, de Villalizán de Treviño; Daniel Cornejo Pérez, de Fuentenebro; Diosdado López Hortigüela y Lorenzo Castro Puente, de Covarrubias; Lucio Sancho Ortega, de San Juan del Monte; Dionisio Tijero Cabrito, de Quintanamanvirgo; Angel Cristobal Páramo, de Pedrosa de Duero; Pedro Ruiz Pérez, de Olmillos de Muñó; José María Serrano Olalla y Agustín Llorente Olalla, de Salas de los Infantes y Fulgencio Carrancho Heras, de San Pedro de Arlanza, Hortigüela.

Los agricultores relacionados, deberán personarse en las oficinas de esta Cámara el próximo lunes, día 22, a las once de la mañana.

A PLAZOS Y CONTADO
RELOJES SUIZOS
CRONOGRAFOS

Hora exacta.
15 años garantía.
Enviamos hasta domicilio.
PIDA CATALOGO ILUSTRADO, GRATIS.
INDUSTRIAL SUIZA - Apartado 85. Zamora
Manuel Romero.--Bilbao
AL. DR. AREILZA, 8.--APARTADO 458

✝

LA SEÑORA

DOÑA EUFEMIA HERREROS PEREZ

Falleció en el día de ayer, a los 46 años de edad, habiendo recibido los Santos Sacramentos y la bendición de S. S.

— Q. E. P. D. —

Sus hijos, doña Leonor y don Laurentino; hijo político, don Ismael Villalaín; nietos, Miguel-Angel y José Luis; hermanos, don Daniel, don Benedicto, don Isaac, doña Inés y doña Carmen; hermanos políticos, doña Nicanora Moradillo, doña Carmen, don Matías Alonso, don Florentín Santamaría, don Mauricio Carrera, doña Florencia Alonso, don José Alonso, doña Pilar Ibeas, don Timoteo Alonso y doña Francisca; sobrinos, tíos, primos y demás familia

Ruegan a sus amistades la tengan presente en sus oraciones y la asistencia al entierro que se celebrará en la Iglesia parroquial de San Cosme y San Damián, hoy viernes 19, a las doce y cuarto y acto seguido a la recepción del cadáver al puente de Gasset, por cuyos actos de caridad les quedarán muy agradecidos.

Burgos, 19 de Mayo de 1950

"LA MISERICORDIA". -- Gran Funeraria. -- Santa Clara, 2. Teléfono, 1672.

ANUNCIOS ECONOMICOS

Arriendos

ALQUILASE piso céntrico próximo calle Madrid. Informes, Pisones 15, primero izquierda. Juan Cabello.

EN VENTA de Baños se arrienda casa para negocio, tierra de regadío, tierra de regadío sembrada de alfalfa; vendo vacas, carro y bicicleta. Calle 1.º de Junio, Viuda de Romo.

SE NECESITA piso amueblado, seis camas, temporada verano. Razón Miranda, 14, Oficina.

ALQUILARIA casa zona Madrillos meses Julio y Agosto, preferible amueblada. Informes: Juan Albarellos 7.

ALQUILO habitaciones céntricas, soleadas, para oficinas. Razón, Puebla, 1, principal.

SE ARRIENDA piso. Razón San Pedro y San Felices, 25 (bajo).

Automóviles y accesorios

VENDE camión aceite pesado en muy buenas condiciones. Gestoría Espino.

VENDE camión Citroen 3½ Tm., perfecto estado, 17 H. P. Gestoría "Espino".

Colocaciones

SE NECESITAN machacadores piedra. Gestoría Espino. Defensores de Oviedo, 9.

CIENTO setenta y cinco mensuales a muchacha sepa algo cocina. Moneda 15-17, primero dcha.

SE NECESITA pastor a zurrón. Tratar Fortunato García. Quintanilla Vivar.

SE NECESITA pastor. Santa Ana, 13.

FAMILIAS agricultores deseen emigrar América, viajes pagados. Empresa hispano - colombiana concederá terrenos, vivienda y ganado a crédito. Escriban número y edad familiares. Teodardo Gutiérrez. Cisneros 45, tercero. Santander.

SE NECESITA dependienta pescadería que entienda el negocio. Mercado Sur, puesto 63. Julia Arnáiz.

NECESITO muchacha Madrillos 52, tercero, izq.

ACEITUNAS "Alvarrocha" Apartado, 13. Dos Hermanas (Sevilla). Solicita agentes introducidos.

Compras y ventas

POR cese negocio vendemos motor Diessel Deutz 10 12, dos eléctricos A-E-G, 3 y 4 H. P., dínamo continua 1 kw., todo perfecto estado y garantía, transmisión, silletas hierro, tres cojinetes y correas. Dirigirse F. San Román, Pradoluengo

MAQUINAS para hacer punto último modelo, económicas, agujas todas clases. Facilidades pago. Casa Coca. Espoz Mina 1. Madrid.

MAQUINAS de hacer punto. Venta y enseñanza. Accesorios, agujas y reparaciones. Fernán González, 35, bajo.

SE VENDE coche-silla seminuevo. Razón Paloma, número 12. Tienda.

POLLITOS seleccionados. Granja Avícola San Benito. Aparicio Ruiz, 12, bajo. Detrás Audiencia.

MOTORES Diesel y gasolina para trilladoras, molinos, industrias, garantizados. Alternadores nuevos. Elu, maquinaria eléctrica. Carmelo Gil número 4. Teléfono, 13433. Bilbao.

POLLITOS Leghorn y Castellana, raza selecta, sanos y vigorosos; para Junio desde 5'50 pesetas en adelante, según cantidad. Avícola Cardeña. Canterac, 49. Valladolid.

SE VENDE silla de niño. Molinillo 11-13, primero, derecha.

SE VENDE alfalfa. Informes: Julia Alegría número 1.

POLLUELOS seleccionados varias razas, llegadas diaria Barcelona. Vega 27. Pensión Burebana.

VENDO alfalfa verde por toda la temporada. Informes: Llana de Afuera, 6, primero.

CINES: Proyectores películas. Pathe Baby y kodack, compro. Escribir señor Paya. Esta Administración.

SE VENDE motor de gasolina "Japi 5 H. P." francés. Tratar con Domingo García en Quintanapalla.

TUBOS de cemento, de uralita y de gres. San Pedro y San Felices, 12, Puente Careaga. Burgos.

SE VENDE silla - coche niño, mitad precio. Huerto Rey 8, portería (de 3 a 6).

BICICLETAS vendo dos ocasión. General Mola número 33, panadería.

LOS POLLITOS que está enviando Granja Ebro son inmejorables. Véalos.

POLLITOS razas Leghorn y Castellana, "Incubadora Castellana". San Gil, 8.

ALFALFA se vende verde, todos los cortes hasta 1.º Octubre en la finca "Soto de Don Ponce". Fuente del Prior. Tratar con Santiago Moreno, Calzados "Artesanía".

Enseñanzas

OFRECESE señorita con Magisterio para dar clases particulares (ingreso y párvulos) a domicilio o en su casa. Villarcayo 10, quinto, derecha.

Fincas

ATENCION, solar principio San Pablo, cedería a cuenta de piso sobre obra. Frigo. Moneda 16.

FINCA de regadío, diez hectáreas, con viñedo a un kilómetro de Aranda, se vende, dirigirse a Lucio Vicente, "El Montecillo" Aranda de Duero.

POR traslado vendo piso y traspaso frutería y vinos. Informes: esta Administración.

VENDO piso libre, 4 habitaciones, muy soleado. Informes: esta Administración.

COMERCIAL Burgalesa, Miranda 23, vende solares, para casas, económicas, desde 10.000 pesetas.

COMERCIAL Burgalesa, Miranda 23, vende pisos libres, 4 habitaciones servicios, 41.000, grandes facilidades pago.

"EXITO-Agencia", Plaza Santa María, 4, primero, vende molinos, fábricas de harinas, centrales eléctricas, panaderías, varias industrias precios muy interesantes.

LIBRE, vendo casa unifamiliar, sótano y patio. Ortega, Santa Agueda, 4 entresuelo.

Ganados y aperos

VENDO dos novillas ocho meses raza holandesa o cambio por ovejas. Calderón de la Barca 3, segundo, derecha.

SE VENDE carro de par mulas, seminuevo. Para tratar con Ezequiel Ortega, en Santa Inés.

SE VENDEN dos carros uno de par y otro de varas en Villahoz. Julio de Quevedo.

CABALLO se vende. Informes: Calle La Puebla, 40 tercero, derecha.

VENDO máquina segadora "Cormick". Jacinto Illera Las Quintanillas.

TRILLADORAS angeles, tipo A, producción en trigo 5.000 kilos. Tipo C, 10.000 kilos. Garteiz Hermanos y Cía. Representante Abriciano Gil. Huerto del Rey 21. Burgos.

Traspasos

TRASPASO carbonería con sierra circular, para astillas. San Pedro Cardeña número 3. (Oportunidad).

POR poco dinero traspaso con vivienda comestibles y frutas. Informes, Cid, 20. Bar.

BARATISIMO céntrico poca renta, traspaso taberna. Diego Laínez, 8, tercero.

"EXITO-Agencia", Plaza Santa María, 4, primero, traspasa comestibles, tabernas, bares, fruterías, panaderías, local academia autorizado, rentas corrientes, negocios acreditados, desde 15.000 pesetas.

MERCERIA sesenta metros cuadrados, cuatro huecos, sitio céntrico, traspaso. Razón: Mola 26, tercero, derecha.

Varios

FOTOGRABADOS Confección rápida y esmerada. TALLERES GRAFICOS "Diario de Burgos".

LOS DEPORTES

Educación Nacional

Delegación Administrativa de Enseñanza Primaria

CONCURSO ESCUELAS RURALES — Hechas las adjudicaciones provisionales del Concurso de Méritos de Escuelas Rurales se designan a las maestras nacionales de esta provincia a los lugares que asimismo se expresan.

Doña Teófila Munguía Munguía para la de Alcubilla de las Peñas (Soria).

Doña Alejandra Saldaña Cuñado, para la de Matabuena (Palencia).

Doña Juliana Méndez Fernández, para la de Lahoz (Alava).

Doña Leonor Fernández Sebastián, para la de Vilviestre de los Nabos (Soria).

Doña Nicanora Escalada Martínez para la de Escobosa de Calatañazor (Soria).

Doña Magdalena Cerezo López, para la de Los Campos (Soria), y

Doña Avelina Vegas Palacios, para la de Umbralejo (Guadalajara).

TITULOS

Se ha recibido en esta Delegación el título profesional de Licenciado en Farmacia de doña María Purificación Rodríguez Calleja y de Licenciado en Derecho de don Juan Riu Izquierdo, los cuales pueden ser recogidos por los interesados, previa identificación de los mismos y presentación de dos timbres móviles de 0,25 ptas.

ATLETICO DE BILBAO, VALENCIA, REAL MADRID Y VALLADOLID, SEMIFINALISTAS DE LA COPA

En Mestalla, el Santander encajó un rotundo 6-0

Sevilla.— En Nervión, con gran entrada, se jugó el partido de Copa entre el Sevilla y el Real Valladolid, que terminó con el resultado de 4-2 a favor del equipo local, que, a pesar de la victoria, queda eliminado de la Copa.

Inauguró el marcador a los 18 minutos el Sevilla. Campos, de un soberbio cabezazo, batió al portero castellano. Cinco minutos después, falló Antúnez y Revuelta, marcó el empate. En pleno dominio sevillista, escapa Coque y burlando a Guillamón, consiguió el segundo tanto para el Valladolid.

Con el resultado de dos a uno terminó la primera parte.

En la continuación, el Sevilla desarrolló magníficos avances, bien conducida la delantera por Arza, que ha sido el cerebro del ataque local. A los 18 minutos de este segundo tiempo, Pineda consiguió llevar el balón a la red, produciéndose el empate a dos tantos. A los 29 minutos, Arza realizó una jugada magistral, con pase a Oñoro y éste, de un tiro con la izquierda marcó el tercer tanto sevillano. Araujo, a los 33 minutos, cede el balón a campos, se interna éste, y de un tiro raso y durísimo, consiguió el cuarto y último tanto.

Alineaciones.— Real Valladolid: Saso; Busquet, Babot, Lesmes II; Ortega, Lasala; Juanco, Coque, Vaquero, Aldecoa, Revuelta.

Sevilla: Bustos; Guillamón, Antúnez, Venys; Alconero, Enrique; Oñoro, Arza, Araujo, Pineda, Campos.

TRIUNFO DEL ATLETICO DE BILBAO

Oviedo.— Oviedo, 3. Atlético de Bilbao, 5.

Día lluvioso y floja entrada en Buenavista. A los veintitrés minutos del primer tiempo, hay un centro de Gainza y magnífico remate de Zarra, que es el primer tanto forastero.

Ocho minutos después, marca el Oviedo por medio de su interior.

A los 36 minutos, en una mano de Nando, cerca del área de penalty, tira la falta Sara y consigue el segundo gol ovetense. En el último minuto del primer tiempo, hay una escapada de Gainza, que centra a placer ante la pasividad de la defensa asturiana y Zarra, con toda tranquilidad, clava el balón en las mallas. Con empate a dos termina el primer tiempo.

Apenas se saca el balón del centro en la segunda mitad, Diestro sujeta a Zarra dentro del área, y el señor Bienzobas señala penalty, que Gainza convierte en el tercer tanto bilbaíno.

A los nueve minutos, saca Diestro una falta, recoge el balón Sara y, de cabeza, lo pasa a Antón, que consigue marcar el empate a tres. A partir de este momento, manda en el campo el Atlético bilbaíno; porque, lesionado Goyin, en un encontronazo con Zarra, ha de ocupar el puesto de extremo derecha.

A los 22 minutos, a la salida de un córner contra los locales, Zarra, de cabeza, marca el 4-3, y cuando faltan tres minutos para el final, un despeje largo de Areta, es cogido por Gainza, que consigue el definitivo 5 a 3.

APLASTANTE VICTORIA DEL VALENCIA

Valencia.—Valencia, 6. (Pasieguito, 2, Seguí, 2, Igoa y Amadeo). Santander, 0.

Alineaciones.—Valencia: Pérez; Asensi, Monzó, Díaz; Santacatalina, Puchades, Gago, Pasieguito, Amadeo, Igoa y Seguí.

Santander: Ortega; Lorín, Amorebieta, Ruiz; Herrero, Mathiensen; Alvarez, Joseíto, Mariano, Aísúa y Echeveste.

Arbitro, Barderi.

Lleno impresionante. A los cuatro minutos, Echeveste escapa y logra meter el balón en la portería valenciana. El gol es anulado por el árbitro, que señala falta al portero valencianista de otro jugador santanderino que iba al remate.

A los seis minutos, un acoso del Valencia, Amadeo adelanta el balón a Pasieguito, que con mucha serenidad dispara por alto y lo introduce en la malla.

El Santander actúa a la defensiva. Al cuarto de hora, Igoa pasa a Seguí y éste, con gran velocidad, se interna, chuta raso y logra el segundo tanto valencianista, que es acogido con una gran ovación.

El Valencia se impone y el Santander se defiende con mucho brío pero con escaso orden. Ortega hace una salida insegura, pero ante el acoso de Gago, pierde la pelota y Pasieguito, en medio de un enorme barullo, marca el tercer tanto, cuando iban veinte minutos y medio de juego.

A partir de aquí, el Valencia reanima con su juego más precioso y técnico, y a los veintiséis minutos logra otro gol, que es anulado. A los treinta y cuatro, Amadeo, que juega retrasado, centra un balón a Igoa y éste consigue el cuarto tanto, introduciéndose con el balón en las propias mallas.

En la segunda parte el Santander domina ligeramente al principio, pero el Valencia siempre da mayor sensación de peligro en los ataques de su delantera. Al cuarto de hora, una rápida escapada valencianista termina con "chut" de Amadeo, que consigue el quinto gol.

A los 27 minutos, hay un centro de Pasieguito a Seguí y éste, pese a estar muy marcado, se interna entre la defensa santanderina y desde dos metros del marco, chuta y consigue el sexto y último tanto.

El Valencia ha realizado un primer tiempo de maravilla. Destacó de manera extraordinaria la gran labor de Igoa, que se ha mostrado como un delantero de gran estilo, que hizo jugar a toda la línea, y aunque sólo marcó un gol, tuvo una colaboración muy destacada en la consecución de los otros. Se distinguieron después Pasieguito, Amadeo, Puchades, Monzón y Asensi. En el Santander los mejores fueron Herrera, Joseíto y Lerín.

PESIMO PARTIDO ENTRE LOS "ETERNOS RIVALES"

Madrid.—Real Madrid, 0; Atlético de Madrid, 1 (Escudero).

Dirigió muy bien el partido el colegiado señor Azón a cuyas órdenes los dos equipos presentaron las siguientes alineaciones:

Real Madrid.—Alonso; Clemente, García, Navarro; Muñoz, Narro; Macala, Olmedo, Molowny, Montalvo, Cabrera.

Atlético de Madrid.—Domingo; Mencía, Riera, Lozano; Silva, Hernández; Juncosa, Ben Barek, Estruch, Carlson, Escudero.

El partido ha sido de pésima calidad por ambos bandos, en lo que influyó poderosamente la táctica que desde el primer momento impuso el Madrid, de destruir juego por todos los procedimientos y enviar el balón fuera del terreno y cuanto más lejos mejor. Por otra parte el Atlético, con muchos nervios, no ligó como era preciso para batir la puerta del Madrid cuyos defensores actuaban enérgicamente.

El público se aburrió ya que, lo que se dice juego de conjunto, no vimos en ninguno de los dos tiempos.

Al cuarto de hora de juego el Atlético se ve mermado en sus filas por la lesión que sufre Lozano como consecuencia de una dura entrada de Macala y aunque aquél no abandona el terreno cojea visiblemente. A los diecisiete minutos Juncosa y Estruch permutan sus puestos.

A pesar del dominio atlético el marcador no se altera porque el Madrid hace una eficaz y contundente defensa de su marco.

En la segunda parte Lozano sale de extremo derecha y Estruch baja a cubrir su puesto.

El juego sigue con las mismas características de la primera fase.

A los catorce minutos, con ocasión de un avance del Madrid y cuando Molowny intentaba filtrarse entre la defensa atlética es entrado fuertemente por Riera que le arrebata el estérico y Molowny, sin control de sus nervios, agrede al capitán atlético.

El señor Azón decreta la expulsión de ambos, que se lleva a efecto.

El tiempo avanza y el marcador no se altera. Por fin, a los cuarenta y dos minutos de esta parte, Lozano sirve a Ben Barek que "dribla" a García y tira fuerte con la derecha. Alonso hace una gran parada, pero sin blocar, oportunidad que aprovecha Escudero para marcar el gol de la victoria.

LAS SEMIFINALES

Madrid.— Después de los partidos jugados esta tarde, las semifinales se jugarán los próximos días 21 y 14 del siguiente modo:

En Chamartín: Real Madrid - Real Valladolid.

En Bilbao: Atlético de Bilbao - Valencia C. F.

El día 24 se jugarán los partidos de vuelta en Zorrilla y Mestalla.

Ayer comenzó la temporada de tiro en nuestra ciudad

El Sr. Vecino, venció en las tiradas de pichón y el señor Olano, en las del plato

Ayer tarde y en la finca de "El Montecillo" —feudo de los tiradores burgaleses—, comenzaron las tiradas de la presente temporada. Hubo una de pichón y otra de plato.

Tuvieron éstas, el carácter de entrenamiento, como preparación con vistas a otras más fuertes que se preparan. A pesar de lo incierto del día, "El Montecillo" registró una animación, precursora de otras jornadas más intensas y en él vimos concurrir a gran número de los tiradores locales más caracterizados. Entre otros, recordamos a los señores Cavia, Acedo, Vecino, Sancho, Vivar, Cano, Gutiérrez Baldeón, Villanueva, Olano, De Pablo, Sancho, etc.

Primeramente se tiró a pichón y la clasificación quedó establecida del siguiente modo: Sr. Vevino (Vicente), seguido de señor Villanueva (Alfonso) y Sancho (Ignacio).

A continuación, se disputaron las pruebas de plato, quedando primero el señor Olano (don José Antonio). De Pablo (don José Ramón) y Acedo.

Peña Motorista Burgalesa

Con un entusiasmo poco corriente se ha celebrado la primera reunión de los amantes del "pequeño motor" habiendo acudido a ella una nutrida representación de los veteranos de la Peña y también los nuevos valores del motorismo local que prometen. Se tomaron varios acuerdos y, entre ellos, como primordial el nombramiento de una comisión organizadora que se ponga en contacto con la Federación Nacional, para legalizar rápidamente su situación como entidad deportiva.

Parece que existe el proyecto de organizar dos pruebas de regularidad que posiblemente sean incluidas en el programa oficial de festejos del presente año.

Por el momento no podemos ampliar más detalles que oportunamente se irán dando a conocer a la afición, ansiosa de ver desarrollarse este deporte.

Portugal no irá a Río

Lisboa. — La Junta Directiva de la Federación portuguesa de fútbol ha decidido no enviar al equipo portugués a participar en el Campeonato mundial de fútbol que se celebrará en Brasil. La Junta directiva informó en tal sentido a la Federación internacional y a la Confederación Brasileña de Deportes.

Torneo Primavera

Entusiasmo y codicia en la jornada de ayer

Los campeonatos locales nos han dado hoy un buen día de fútbol. Los equipos han luchado con entusiasmo y codicia en medio de una gran deportividad. Este matiz de buena deportividad puede considerarse como lo mejor de las pugnas.

En el torneo infantil no se han presentado al terreno de juego los equipos de Sagunto F. J. y Real Club, a quienes les correspondía jugar con la Escuela de Trabajo y L. Castilla, respectivamente. Por ello se han dado ganados los partidos a estos dos últimos equipos.

Ya empiezan a despuntar los campeones. En el grupo "modestos" va camino del triunfo el D. Juventud y hay una fuerte lucha para lograr el segundo y tercer puesto.

En el grupo "infantil" encontramos un paréntesis entre los colegios del Liceo Castilla y La Salle quienes se jugarán el primer puesto el próximo domingo.

En cuanto a los "juveniles" diremos que aún queda mucho por delante para atreverse a pronosticar. Por de pronto los "jocistas" han eliminado al Castilla y al Victoria S. D. y Congregación han vuelto a empatar. Estos son dos equipos muy nivelados y ninguno de ellos desea la nivelación.

Y ahora pasemos a anunciar los resultados de los partidos celebrados en el día de hoy:

GRUPO "MODESTOS"

Congregación, 5; A. Católica, 2. — D. Juventud, 2; D. San Julián, 0. — Deportivo Gamonal, 2; Victoria S. D., 1 — Unión C. F., 1; San Esteban, 1.

JUVENILES (Copa "Presidente Delegación")

Victoria S. D., 1; Congregación, 1; — Castilla C. F., 1; Jocistas, 2. — Campeador, 5; E. Técnicas, 2.

GRUPO "INFANTIL"

E. Trabajo, 1; Sagunto F. J., 0 — Victoria S. D., 3; D. Gamonal, 1. — Felipe II, 2; Arregui, 1. —. L. Castilla, 1; Real Club, 0.

Y ahora solamente nos resta esperar los partidos del domingo, los cuales anunciaremos el próximo sábado, dando amplia información de todos y cada uno de ellos.

	J.	G.	E.	P.	F.	C.	P.
D. Juventud ..	13	11	0	2	44	12	22
Unión C. F. ..	12	8	2	2	43	16	18
Victoria S. D. .	13	6	1	6	40	17	15
D. Gamonal ..	13	6	2	5	35	19	14
R. S. Esteban	11	7	2	2	32	10	14
D. S. Julián ..	12	3	2	7	27	31	8
C. Mariana ...	11	2	3	6	21	38	7
A. Católica ...	13	0	0	13	7	104	0

Llega a Burgos un equipo de cicloturistas franceses

En la mañana de ayer llegó a nuestra ciudad, el equipo de cicloturistas franceses que procedentes de París, se dirigen a Lisboa y sobre cuya entrada en España, ya dimos cuenta en ediciones anteriores.

Integran la expedición cinco personas, y cada uno de ellos, va provisto de una bicicleta especial con la que realizan marchas de unos 150 kilómetros diarios.

El jefe de esa expedición, de la que todos sus ocupantes son ferroviarios, lleva una motocicleta con remolque, en el cual llevan viandas y una tienda de campaña. En nuestra ciudad se detuvieron durante todo el día de ayer y hoy por la mañana continuarán viaje a Valladolid y Salamanca, para dirigirse a Lisboa.

BICICLETAS GAC

CRONICAS DE LA PROVINCIA

Miranda de Ebro

BODA

En el Santuario de la Virgen de la Vega, de Haro, consagraron sus amores la bella señorita Pilar Angulo Vesga de conocida familia mirandesa y don José María Alonso de Robador Alonso, funcionario del Cuerpo General de Policía, afecto a esta Comisaría.

Fueron apadrinados por la hermana de la desposada, doña Lucía Angulo y su esposo don Gonzalo Ramírez Almendres, firmando el acta matrimonial como testigos, don José Andrés Medina, don Víctor Vesga, don Vicente Guinea y don Julián Martínez.

Los asistentes entre los que se encontraban muchos mirandeses, fueron obsequiados en el Hotel Higinia, con un espléndido banquete.

Reciban los ya señores de Alonso de Robador, que salieron a visitar Zaragoza, Barcelona y Baleares, en luna de miel que les deseamos inacabable, nuestra felicitación, extensiva a sus respectivas familias.

AJEDREZ

SIMULTANEAS DE LOS SEÑORES ESNAOLA Y POU, DE VITORIA

En el Hogar del Productor se celebró la exhibición en simultáneas, organizado el acto por la Peña Mirandesa de Ajedrez, del campeón y subcampeón de Alava.

Previamente el presidente de la Peña, don Ricardo de Juana, saludó a nuestros visitantes y les dió las más expresivas gracias por el constante apoyo a esta novel Peña, que ha permitido, bajo la dirección de tan expertos maestros del ajedrez, organizar interesantes sesiones. Contestó el señor Pou, que pertenece como presidente a la Federación Alavesa, dando las gracias y prometiendo todo el apoyo preciso y haciendo entrega de dos bonitas copas, una en nombre suyo y otra del señor Esnaola.

Seguidamente se jugaron 17 simultáneas por el señor Esnaola que ganó 14, siendo vencido por los señores De Vicente y Cotelo (hijo) y haciendo tablas con don Rafael Martínez. El señor Pou, jugó dieciséis tableros y ganó doce, haciendo tablas con los señores Pérez (don Manuel) y Cotelo (padre) y siendo sus ganadores don Jesús Fernández y don Félix Herrero.

Nuestra enhorabuena a la Peña por el éxito obtenido y nuestro agradecimiento, en nombre de todos, a los distinguidos ajedrecistas vitorianos al honrarnos con su grata visita.

Hermosilla

UNA BODA

En la iglesia parroquial de Santa Cecilia, profusamente adornada e iluminada, se celebró a las doce horas del día 10 del actual el enlace matrimonial de la encantadora señorita Isabel Angulo Angulo, hija de Eugenio y Francisca, con el joven Emiliano Achiaga Sáez, hijo de Jerónimo y Teodosia, ambos de conocidas familias de este pueblo y Los Barrios de Bureba, respectivamente.

Bendijo la unión y celebró la misa de velaciones, que fué entonada con delicado gusto por los familiares de los novios, el piadoso párroco del pueblo, don Juan Achiaga, tío de los novios, siendo estos apadrinados por el hermano del novio don Isidro Achiaga, brigada del Ejército y doña Juliana, hermana de la novia.

Los numerosos invitados fueron obsequiados con una comida en la conocida Casa Angelo de Briviesca, siguiendo un animado baile amenizado por una escogida orquesta.

Los desposados a quienes deseamos eterna luna de miel, salieron en viaje de novios para Irún y San Sebastián. A las numerosas enhorabuenas que recibieron unimos la nuestra con el mayor afecto.

RELOJES SUIZOS A PLAZOS Y AL CONTADO
15 AÑOS DE GARANTIA
GRANDES FACILIDADES DE PAGO
MARCAS DE 1.ª CALIDAD
ENVIOS POR CORREO - PIDA CATALOGO GRATIS
UNION SUIZA - APARTADO 39 - ZAMORA

Labradores (aventadoras)
Construcción y reparación de todas clases, cribas, poleas, elevadores y motores.
LA BIBREÑA
Carretera de Madrid (frente al surtidor).--BURGOS

Admito socio o vendo
Central eléctrica 20 H. P., produciendo 27.500 pesetas anuales. Precio 160.000 Informes: Luis Elvira, "Los Vados" CASTRILLO DE LA REINA

Contratistas
Vendo inmejorable basculante, camión, con su caja metálica. — Informes: Rey Don Pedro, 38. - Vinos. - Teléfono 2689

EMPRESA ELECTRICA
vizcaína, de primer orden, desea representante para esta capital. Apartado, 512. BILBAO

REPORTAJE del DIA

La próxima cosecha de trigo se cifra en 23 millones de quintales métricos

Las lluvias actuales han mejorado las desastrosas perspectivas que se ofrecían

La semana de San Isidro ha traído agua y hoy el problema del agua es el que principalmente ocupa a los españoles. Por tres principales etapas ha pasado en los dos últimos meses esta cuestión de la escasez de agua que comienza a presentarse como endémica en nuestra Patria: la optimista que preveía abundante lluvia en toda España; la atrozmente pesimista de los quince primeros días de Mayo; y la actual que sino es tan optimista como la primera tampoco es tan pesimista como la segunda. A estas tres etapas se aunan otras tres etapas cosecheras: los pronósticos sobre la cosecha del año 1950, en Marzo y primeros días de Abril no podían ser más felices: se auguraba la mejor cosecha de los últimos veinte años, es decir, algo que nos diera por ejemplo en trigo, más de cuarenta millones de quintales métricos. La etapa que va desde mediados de Abril a mediados de Mayo fué la etapa de la desesperación; la maravillosa cosecha que se prometía se venía estrepitosamente abajo y los cálculos anunciaban que la recogida del grano iba a ser inferior a la del peor de los últimos decenios; es decir, a la de 1945. La tercera etapa muestra un porvenir más tosado, en el campo español y hace concebir esperanzas de que la futura cosecha no será inferior a la del año 1949, que si bien fué corta no alcanzó los niveles bajísimos de la del año 1945.

UN PANORAMA COSECHERO

En los últimos meses el español, incluso hasta el más alejado de las cosas de campo, ha podido comprobar cómo en el curso de unos días puede una cosecha ganar en espléndidas realidades o perderse casi por completo. La historia de los dos últimos meses es bastante elocuente sobre esto. En Andalucía se ha perdido en muchos sitios, especialmente en Córdoba, las esperanzas de salvar la futura cosecha de cereales. En el resto de las provincias andaluzas el panorama se muestra estacionario. Extremadura aunque ha sufrido muchos daños no ofrece tampoco malas perspectivas. Las regiones más sufridas en los actuales momentos son las de Castilla la Nueva, y la Mancha. En Toledo los destrozos causados por la sequía son extraordinarios. Castilla la Vieja y la zona Norte muestran mejores posibilidades. Y como en general la periferia española ha recibido abundantes lluvias su futuro no es pesimista.

Pero cuando nos referimos a los daños considerados como normales nos queremos referir en relación únicamente con las cosechas de los últimos años, es decir con cosechas francamente bajas. No será de extrañar que la cosecha de trigo del año actual semeje a la del año pasado. Ya en plan de dar un pronóstico fijaremos la cosecha de trigo en 23 millones de quintales métricos.

ARAGON

Las lluvias últimas han salvado gran parte de la cosecha de una de las principales regiones de España: Aragón. Las superficies sembradas de trigo en Aragón acusan aumento en los últimos años en gran parte. Pues bien según los datos recogidos en el campo aragonés Aragón producirá este año el trigo suficiente para su alimentación y para su propia siembra. Esta noticia no puede ser más alegre, porque hace todavía dos semanas la impresión sobre la cosecha aragonesa no podía ser más desoladora.

PASATIEMPO

JEROGLIFICO

¿Dónde está tu hermano?

Solución al crucigrama anterior

HORIZONTALES.—1 Actor. Paria. — 2 Varie. Elude. — 3 Etart. Ratas. — 4 Noé. Ofp. Ase. — 5 Recelos. — 6 Votos. — 7 Barajas. — 8 Lar. Así. Acá. — 9 Aseau. Deber. — 10 Movió. Alero. — 11 Arais. Denos.

VERTICALES. — 1 Avena. Clama. — 2 Gato. Azor. — 3 Traer. Breva. — 4 Oir. Eva. Aio. — 5 Retocáramos. — 6 Ratas. 7 Perplejidad. — 8 ¡Ala!. Oca. Ele. — 9 Rutas. Saben. — 10 Idas. Cero. — 11 Acaed. Raros.

¡VISTA USTED ELEGANTE! Compre su corte de traje en las mejores calidades de pañería ¡A PRECIOS DE FABRICA!
Chaquetas sport y pantalón de conjunto desde 225 pesetas.
Gran variedad de surtido
Trajes azules, buzos, petos, pantalones, etc...
CALIDADES GARANTIZADAS
C. Santander, 22 y 24 - C. Moneda, 21 y 23
NUEVOS ALMACENES

OPOSICIONES A AUXILIARES (R. E. N. F. E.)
Se admiten señoritas. Edad, 18 a 25 años. Sueldo, 6.750 pesetas y pagas extraordinarias y pluses. Informes y preparación por profesorado del Servicio en
ACADEMIA POLITECNICA

VENDO FINCAS
Casas en el Nuevo Ensanche de Pamplona, de ochocientas mil a tres millones de pesetas, produciendo el 6 y 7 por 100 libre.
Casas en extramuros de 350.000 pesetas, produciendo el 8 por 100 libre.
Chalets en la capital de 175.000 a 1.500.000 pesetas, libres de inquilinos.
Cotos redondos de regadío de 500 a mil robadas, libres de colonos.
Cotos de secano y regadío de mil a 4.000 robadas, libres de colonos.
Facilito cualquier cantidad de dinero para estas operaciones
AGENCIA GENERAL DE NEGOCIOS "VILLAVERDE"
Padre Calatayud, 4 -- Pamplona.

GUIA FACULTATIVA

F. ESCRIBANO PARRA
ANALISIS CLINICOS
TRANSFUSION DE SANGRE
Concepción, 2. — Teléfono 3144
Madrid, 3, 3.º

MARTIN MARASSA
MEDICO ODONTOLOGO
Calle Madrid, núm. 4, 1.º
Consulta de 4 a 8 — Teléfono, 3119

M. CALVO PINILLOS
PULMON, CORAZON — RAYOS X
Vitoria, 32, Pral. — Teléfono 3048

C. SUAREZ DE PUGA
DIRECTOR - SANATORIO "VIRGEN DE BEGOÑA"
Enfermedades nerviosas y mentales
Sanatorio, San Pedro Cardeña, 21
Consulta: Avellanos, 1. De 12 a 2

ACITORES (hijo)
MEDICO PUERICULTOR
ESPECIALISTA EN NIÑOS
de la Escuela Nacional de Puericultura, Clínica de Pediatría de la Facultad de Medicina y Hospital del Niño Jesús, de Madrid
Consulta de 12 a 2 y de 3 a 5
Puebla, 35 — Teléfono, 2113

S. ARIAS
CIRUGIA Y VIAS URINARIAS
Consultas de 12 a 2 y de 3 a 4
Vitoria, 9, 1.º—BURGOS.—Telf. 2270

HERNAEZ MOLINER
ESPECIALISTA DE MEDICINA INTERNA Y NIÑOS
RAYOS X
Calle Santander, 3, 3.º izquierda

J. MARTIN PARDO
Medicina interna, Pulmón y Corazón
Ex-jefe Clínica Hospital Militar
Rayos X. Consulta de 11 a 2 y de 4 a 6
Madrid, 14, 2.º — Teléfono 2406

DR. SANCHEZ DIAZ
GARGANTA, NARIZ y OIDOS
General Santocildes, 10, 1.º Tel. 3247

F. URRACA
OCULISTA
DE LAS CLINICAS DE BARRANTES
CRUZ ROJA
MEDICA BURGALESA
Y HOSPITAL PROVINCIAL
LAIN CALVO, 18 - TELEFONO 1311

José María Francés Gil
MEDICINA INTERNA — RAYOS X
Consulta de 10 a 1 y de 3 a 6
Plaza de Vega, 36

JOSE ALONSO
Medicina interna, corazón y nutrición
RAYOS X
Consulta de 12 a 2 y de 4 a 6
Espolón, 32, — Teléfono 1912

G. BAÑUELOS
OCULISTA
DE LOS SERVICIOS DE SANIDAD DEL ESTADO
PLAZA MAYOR, 67 TELEFONO 1306

P. LOPEZ
DIRECTOR DEL DISPENSARIO ANTITUBERCULOSO
de la Cruz Roja.—RAYOS X
Puebla, 2. — Teléfono 2231

JOSE CARAZO
PARTOS Y ENFERMEDADES DE LA MUJER
del Hospital de Barrantes y Cruz Roja
Vitoria, 36, 3.º — Teléfono 1591

J. GUTIERREZ MANZANEDO
GARGANTA, NARIZ y OIDOS
Especialista diplomado
MADRID, 1, 1.º DCHA.

Clodoaldo Padilla
PARTOS Y GINECOLOGIA
San Juan, 48, 1.º — Teléfono 1855

J. VELASCO
Del Hospital Provincial
PULMON y CORAZON
RAYOS X. — Electrocardiografía
Consulta de 12 a 2 y de 3 a 5
Santander, 18, 2. — Teléfono 1533

V. OJEDA CARCEDO
APARATO DIGESTIVO Y NUTRICION
Análisis clínicos, Rayos X. Metabolimetría. Consulta de 10 a 2 y de 3 a 5
Vitoria, 19, 1.º — Teléfono 1667

MOISES ARROYO
PIEL Y VENEREAS
Plaza de Prim, 24. Teléfono, 3264

E. Vigalondo Errasti
GARGANTA, NARIZ y OIDOS
Vitoria, 15. — Teléfono 3092
Teléfono 2310

VICENTE VALLEJO
Laboratorio de ANALISIS CLINICOS
Metabolimetría - Transfusión sanguínea
San Pablo, 5, 3.º — Telf. 1903

IGUALATORIO QUIRURGICO Y DE ESPECIALIDADES
ASOCIACION CLINICA ESPAÑOLA, A. C. E.
(Autorizada por la Comisaría de Asistencia Médico-Farmacéutica)
CUADRO DE ESPECIALISTAS

Análisis y Transfusiones	D. Rodrigo DE SEBASTIAN
Cirujano	D. Cárlos ARANGUENA
Aparato digestivo	D. Federico S. ROYUELA
Garganta, Nariz y Oidos	D. Manuel LOPEZ GOMEZ
Niños	D. José D. RUMAYOR
Oculista	D. Gregorio BAÑUELOS
Partos y Ginecología	D. José CARAZO
Piel y Venéreas	D. Juan José PERALTA
Pulmón y Corazón	D. Luis CUESTA
Radiólogo	D. César VALLEJO
Sistema nervioso	D. Tomás RODRIGUEZ
Odontólogo	D. Bruno ARAGUES
CLINICA	BARRANTES

SEGURO LIBRE Y VOLUNTARIO DE ENFERMEDAD
Informes: Oficinas, calle de Calatravas, 5, pral. izqda.

"AVANCE"
FABRICACION PROPIA DE TODA CLASE DE CRISTALES EN EXTRA-BLANCO Y EN COLOR
DESPACHO INMEDIATO DE RECETAS de los Sres. OCULISTAS
OPTICA INTERNACIONAL
GUILLERMO FRÜHBECK
ESPOLON, 42 (JUNTO AL CAFE VIENA)

APOSTATAS ESPAÑOLES EN LA REVOLUCION FRANCESA

II

ANDRES DE GUZMAN

Por Federico OLIVAN

Estudiada someramente en nuestra crónica anterior la repelente figura del Abate Marchena, tócale hoy el turno a otro ejemplar de la fauna demagógica dieciochesca que con el susodicho rivalizó en ardor revolucionario y con él renegó de Dios y traicionó a su Patria contra la que alzó inicuamente su puñal matricida.

Andrés de Guzmán, nacido en Granada, aunque de ascendencia sevillana, era hijo de don Juan Domingo de Guzmán, señor de la Torre de Gil y de Olid y de doña Isidora Ruiz de Castro, condesa de T'Serclaes Tilly, nieta del duque Alberto Octavio de T'Serclaes Tilly, Virrey de Cataluña.

Educado en los principios de la más pura ortodoxia católica, al pasar por Francia para personarse en un pleito planteado en Bélgica contra los Montmorency por la posesión de títulos y bienes en Brabante, se contaminó del virus revolucionario, influenciado tal vez por el adverso fallo recaído.

Alistado en los ejércitos de la República, obtuvo con la nacionalidad francesa, el grado de Coronel de Caballería, al que renunció para afiliarse al partido jacobino.

Intimo de Marat y Robespierre, fanático exaltado, se conquistó el apodo de "Don Tocsinos" porque era quien hacía sonar el "tocsin" o campana de alarma del Obispado para congregar a su sección llamada de las Picas. Y en unión de otros aventureros como Anacharsis Klootz --el extravagante barón prusiano Juan Bautista de Val de Grace, enemigo de Jesucristo, orador del género humano y fundador de la República universal-- y excitando a la chusma en las barriadas, tomó parte en cuantos desmanes cometiera ésta, en las más luctuosas jornadas que la Revolución francesa ha registrado: asalto a las Tullerías, matanzas de Septiembre, irrupción en la Convención para la ejecución del Rey y detención y muerte de los Girondinos.

Su furor extremista no le impidió tener contactos con el barón de Batz, monárquico ferviente que intentó salvar la vida de los Reyes y del que tal vez recibiera dinero a cambio de soborno.

Cuando Marat --el hombre que pedía seiscientas mil cabezas para salvar a Francia-- fué asesinado por Carlota Corday mientras tomaba su baño para aplacar las molestias de la hedionda enfermedad de la piel que padecía, dejó a Guzmán escritas las siguientes líneas que éste conservó como amuleto en un relicario cubierto de negro tafetán que siempre llevaba consigo:

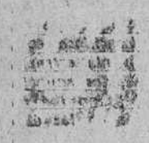

"Estos bárbaros, amigo mío, no me han querido
dejar el consuelo de morir en vuestros brazos;
pero llevo conmigo a la tumba la consoladora
idea de que eternamente quedará mi imagen grabada
en vuestro corazón. Este pequeño obsequio
por lúgubre que sea, os hará recordar al mejor
de vuestros amigos. Llevadlo en memoria mía.
Vuestro hasta el último suspiro, Marat".

¿Hasta qué punto puede ser auténtico el contenido de esta despedida que más parece inspirada por la pasión de un enamorado que por el equilibrado afecto de un amigo? ¿Hasta qué punto es verosímil que Marat, traspasado en la bañera por la tremenda cuchillada de Carlota pudiera, agonizante, escribir estos renglones?

El eminente historiador de la Revolución francesa Luis Blanc contesta a estas interrogantes, afirmando que a pesar de esas razones lógicas, el documento que se conserva ofrece muchas garantías de autenticidad, toda vez que la letra pertenece al asesinado.

--o--

Amoral, depravado y corrompido, renegado de Dios y de su Patria contra la que hizo armas, combatiendo en unión de otros desalmados españoles contra las tropas del general Ricardos, gozaba Guzmán de fama de "Don Juan" de ínfima ralea en los burdeles parisinos, singularmente en el del número 126 de la calle de la "Bonne Nouvelle", perteneciente a una tal Madame Thiolon, espía de Felipe Igualdad y asociada a un rufián llamado D'Acust.

También disfrutaba de prestigio análogo en los populares cafés de Foy y de Corazza, en cuyos ámbitos se fué fraguando la Revolución y vibraron las primeras arengas de Camilo Desmoulins; en los garitos del "Palais Royal" y especialmente en el de Saint Amaranthe; en las arcadas de la plaza, refugio de maleantes y rameras, en los antros protervos de l'Aucane y en las tiendas y cafetines de la calle Neuve de Mathurins que era donde vivía.

Cuando llegó la época del terror y tras de haber rodado en el cadalso las cabezas de Danton, Hebert y Desmoulins, como ocurrió con Anacharsis Klootz y demás ejemplares de la internacional escoria --carne de horca y alma de presidio--, Guzmán acabó envuelto en procesos contra la libertad y la República, siendo por fin guillotinado al igual que casi todos sus congéneres; y recibiendo así el condigno castigo a sus crímenes y apostasías, que pudieron eludir Marchena, Hevia y otros españoles traidores, sobre los que ha recaído la maldición de la Historia.

Como extraña paradoja y contradicción absurda con su vida, este aristócrata-demagogo ha legado sus "Memorias y consultas sobre la legitimidad de los derechos de la Princesa Albertina de T'Serclaes Tilly"; asunto en el que con seguridad reside la clave de su conducta inicua, inspirada como la de tantos otros extremistas de la política, en el resentimiento y el despecho.

GRAN TEATRO — MAÑANA, SABADO ESTRENO DE GALA

LA BARRERA INVISIBLE

GREGORY PECK ✻ DOROTHY MC GUIRE

¡PREMIO A LA MEJOR PELICULA DE 1948!

Diario de Burgos

EXPOSICION DE FELIPE DE ABAJO ONTANON

Se inauguró ayer con asistencia de las autoridades

Tal como estaba anunciado, ayer, a la una del mediodía, en la Sala de Arte del Teatro Principal, fué inaugurada la exposición de pintura del joven artista burgalés Felipe de Abajo Ontañón.

Asistieron el gobernador civil y jefe provincial del Movimiento, señor Rodríguez de Valcárcel y el alcalde de la Ciudad Sr. Díaz Reig, acompañados de sus distinguidas esposas; el presidente de la Audiencia Territorial, señor Pereda; el general don Luis Troncoso; tenientes de alcalde señores Alfaro y Codón; varios concejales y numerosas personalidades y representaciones, así como artistas y un selecto grupo de invitados.

Felipe de Abajo, pintor de singular valía, expone diez y ocho lienzos —once de ellos retratos— que revelan sus excelentes cualidades. Su exposición constituye un auténtico éxito.

A las innumerables felicitaciones que el joven artista ha recibido, unimos la nuestra sincera con la promesa de ocuparnos —D. m.— con algún detenimiento, de su notable obra.

(Foto FEDE.)

LA «PASION DE OBERAMMERGAU» DESPUES DE 15 AÑOS

Quince mil personas asistieron a la representación

Oberammergau (Baviera).—Quince mil personas asistieron a la primera representación desde 1934 de la Pasión. Entre el público figuraban numerosos miembros del Gobiemo alemán occidental y funcionarios de las altas comisarías aliadas. El presidente Heuss, el canciller Konrad Adenauer y los altos comisarios llegaron al lugar de la representación minutos antes de que comenzase a las nueve menos cuarto de la mañana. Durará diez horas, con un descanso de dos horas para almorzar. La representación se realiza al aire libre.—Efe.

NUEVA CASA CONSISTORIAL DE LA MERINDAD DE MONTIJA

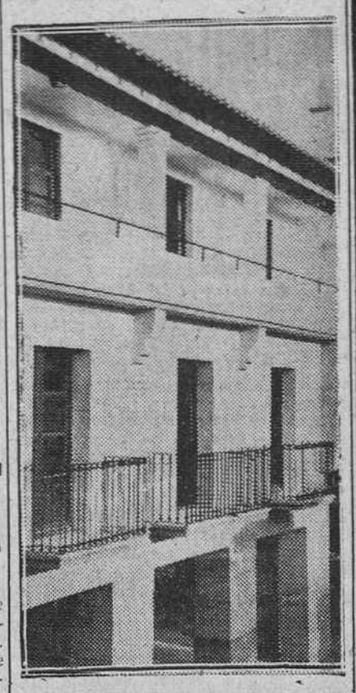

Fachada de la nueva Casa Consistorial de la Merindad de Montija, inaugurada el pasado miércoles por el gobernador civil y jefe provincial del Movimiento. -- (Foto FEDE.)

CADA DIA UNA COSA CURIOSA

Globos infantiles confundidos con "platillos volantes"

Zaragoza.—Con relación a la pretendida aparición de platillos volantes sobre Zaragoza en la noche del pasado martes, asunto que ha sido tema local de muchísimos comentarios, se ha comprobado que no hubo tales platillos, sino que se trataba de la curiosa coincidencia de unos globos, elevados por unos muchachos en las inmediaciones de la avenida de Marina Moreno, y las prácticas de reflectores que se hacían esa noche, en dirección al barrio de Venecia, donde fueron vistos los referidos platillos, por soldados pertenecientes al Regimiento de Artillería antiaérea número 73.

¡Es maravilloso!

Esta es la exclamación de las señoras que limpian sus muebles con GLASOL al ver lo bien que los deja. GLASOL es un producto moderno que limpia las manchas de los muebles, hace desaparecer las rozaduras y restaura instantáneamente el brillo perdido, haciendo parecer el mueble recién barnizado. Pruébelo usted. GLASOL le encantará.

BIBLIOGRAFIA

EL SEÑORITO.— Biblioteca de Lecturas Ejemplares. 138 páginas. 10 pesetas. Escelicer S. L.

Con bien dosificados ingredientes de folletín, Sermela ha escrito esta novelita para muchachos cuyo título es "El Señorito". Tiene acertadas y hasta inspiradas descripciones y merced a ellas nos es dado recorrer diversos y variados escenarios: Madrid, Valencia, Sevilla, Santander... Y, pese a hacer tan largo camino, no se siente una fatigado. Muy al contrario.

Resulta agradable dejarse llevar de la mano de "El Señorito", que da nombre a la obra, de Clotilde, su madre, a quien se lo robaron de pequeñín; de Pedro, el revisor, padre de crecida prole, que le sorprende viajando de polizón y en lugar de arrojarle del tren o darle unos pescozones se compadece de él y le ampara; de Elena Soriano, su bienhechora infatigable y a la que el muchacho corresponderá llegando incluso al sacrificio; de don Daniel, el sacerdote, empeñado en la honrosa y noble tarea de hacerle conocer y amar a Jesús; de Dolorcillas y de Manued sus ex-compañeros de infortunio, a quienes la gracia de Dios libera de su vida miserable y errática...

Resulta agradable, sí, y, a veces, muchas veces, emocionante y altamente aleccionador. Larga en espacio y en tiempo, vemos crecer a los protagonistas y llega a conmovernos y alegrarnos intimamente su desenlace, tan interesante como imprevisto.

Es, en suma, un triunfo más de la acreditada "Biblioteca de Lecturas Ejemplares", que, con censura eclesiástica, publica la católica Editorial Escelicer S. L.

ESTAFETA MADRILEÑA

El Caudillo define la inspiración católica de la vida nacional

¿Conoce usted a algún protestante?

MADRID. - (De nuestro corresponsal ANTONIO DE ERGOYEN)

En el discurso pronunciado por el Caudillo ante los doscientos peregrinos católicos que fueron recibidos ayer en audiencia, Franco ha defendido cálida y victoriosamente la inspiración católica de la vida nacional y de la política bajo su Gobierno. Hablando ante católicos contaba con la base mínima de comprensión, y no ha necesitado hacer una exposición polémica directa.

Lo más destacado de esta cuestión no son los ataques que con ostensible mala fe pueden dirigirnos los naturales enemigos de España y de nuestro régimen, sino la mella que estos ataques puedan hacer, por sorpresa, en los mismos católicos de los demás países, cuando son víctimas de informaciones falsas y ceden a la sospecha de su veracidad. Este peligro no es una quimera forjada bajo la presión del ambiente enrarecido en torno a nuestra Patria sino una realidad que en mayor o menor grado se ha hecho sentir hasta dejar ver prevención en los católicos del Mundo, para nuestra lucha y nuestros problemas. Y nada es más lamentable que semejante confusión entre quienes, unidos por la misma fe, deben cultivar entre sí la hermandad cristiana, a la que Franco hizo también referencia. De aquí la apelación formidable del Caudillo en este discurso, ante personalidades católicas de tanto relieve, cuando les dice: "Si por las propagandas de los enemigos, alguien pudiese dudar, que tenga en nosotros confianza. Conoce cada pueblo mejor su casa y lo que necesita que lo que puedan expresarle desde fuera". Es decir, España, tienen derecho, por su significación y por la magnitud de su hazaña liberadora contra el comunismo, a un crédito de confianza suficiente de parte de los católicos del Mundo, y aún de las demás profesiones cristianas para evitar que después siga prosperando la cizaña de división y de embrollo que se siembra de continuo sobre los pueblos occidentales. Porque, además, los españoles podemos alegar, y los católicos deben reconocer la fuerza del argumento, que "si tanto se equivocan los hombres que pretenden dirigir los destinos del mundo en lo que atañe a la administración de la paz y a sus propios países, muy difícil es que puedan acertar en lo que concierne a nosotros, que ni conocen ni entienden".

NADA DE INTOLERANCIA RELIGIOSA *Por lo demás nada implica intolerancia religiosa en nuestro país, que es el último sambenito que ha querido colgársenos, ya que el catolicismo del Estado español, como no podía ser menos, se define por acción positiva respecto a la religión de los españoles y no por actividad persecutoria alguna, que ni tienen lugar ni casi pretexto para producirse. En esta materia, como en tantas otras, Franco sostiene para España una postura singular y resuelta que nadie como nosotros mismos saben apreciar en todo su valor. Si risueña en el ambiente mundial, más bien hemos de considerarlo como un indicio de acierto. Cuando en este mismo ambiente se han cometido tan graves errores y aún hoy se padecen vacilaciones y contrasentidos que tan caros pueden pagarse.*

¿CONOCE USTED ALGUN PROTESTANTE? *Ultimamente parece ser que determinados periódicos norteamericanos se han dedicado a explicar a sus lectores en qué consiste la persecución de los protestantes en España. Naturalmente, no se trata de los protestantes extranjeros, acogidos, amen del recinto de la hidalguía nacional, a la natural protección de sus representantes diplomáticos, sino de los protestantes españoles. Y en esto estoy de acuerdo con lo que dice nuestro ilustre compañero Juan Claría desde su magnífica tribuna de "Arriba".*

—Ignoro, a este respecto, lo que podrán manifestar mis compatriotas; pero de mí sólo puedo decir que, en mis largos años de edad y vida española, no he llegado a conocer a un sólo español protestante. Y, la verdad, muchas veces he pensado en que seguramente me gustaría... Esto no quiere decir que no existan españoles protestantes —en cierto modo, casi todos los españoles nos pasamos la vida protestando de algo—. Solamente trato de decir que muy raro debe ser el número de los acogidos a esta confesión religiosa y que muy pocos pueden ser los motivos de queja que tengan con nosotros... Las exageraciones de quienes critican nuestro régimen y nuestro país sin conocernos caen en lo cómico. No parece sino que los católicos que cumplimos regularmente con la Iglesia recibiéramos un bono especial para poder dedicar el fin de semana a la caza y exterminio de los protestantes...

Dieciseis aviadores norteamericanos perecen al estrellarse el bombardero en que se dirigían a Inglaterra

Efectuaban un viaje de entrenamiento

Shrevewort (Louisiana). — Un bombardero con 16 personas a bordo, se ha estrellado durante la noche última en las islas Azores. No se conocen hasta el momento más detalles.—Efe.

ERAN MIEMBROS DE LA AVIACION YANQUI

Nueva York. — Acerca del accidente de aviación registrado entre las Bermudas e Inglaterra, se sabe que los tripulantes y pasajeros eran miembros de la aviación militar norteamericana, que se dirigían en vuelo de entrenamiento.—Efe.

PERECIERON LOS 16 OCUPANTS

Nueva York. — Acerca del accidente de aviación registrado a la altura de las Azores, se poseen los siguientes detalles: los 16 ocupantes del aparato han perecido. Se trata de 11 tripulantes y cinco pasajeros, todos ellos militares que se dirigían a Inglaterra en vuelo de entrenamiento. El avión era de bombardeo y sufrió averías en uno de los motores después de despegar de las Bermudas. Por esta causa se desvió hacia la base aérea de Lagens, en las Azores. Se estrelló cuando se disponía a terrizar.—Efe.

Tres muertos y siete heridos de gravedad

En el hundimiento de una casa en construcción en Sevilla

Sevilla.— A las cuatro y media de la tarde, se ha hundido una casa en construcción, en la calle de Aragón, en la barriada del Cerro del Aguila. Hay que lamentar la muerte de tres hombres y siete heridos graves, todos ellos albañiles que trabajaban en la construcción del mencionado edificio. Los tres muertos se hallan todavía debajo de los escombros. Y los heridos fueron trasladados con toda urgencia al equipo quirúrgico.—Cifra.

La música y las danzas españolas llegan al mundo entero por medio de los grupos de coros y danzas de la Sección Femenina. El próximo día 22 de Mayo se celebrará el IX Concurso Nacional.

TOROS

¿Ha surgido otra figura?

El triunfo de ayer en nuestra plaza de un torero en sazón

La tarde desapacible, con presagios de lluvia, retrajo al público a la hora de la novillada, pero tuvimos que hacer acto de presencia en nuestro coso taurino para dar fé de la celebración de un festejo novilleril, que estuvo suspendido durante quince minutos y hubo de darse, reglamentariamente, por acertadísimo mandato de la autoridad suprema de la provincia, que asistió a la fiesta.

Y a fé que el festejo, tal vez por ese carácter íntimo en que se desarrolló —estábamos los incondicionales en número que no excedía al millar—, resultó agradable y satisfactorio en extremo, porque junto a los buenos deseos y las variadas ositas toreras de que hicieron gala dos diestros muy placeados —"Cagancho" hijo y "Boni Chico"— vimos triunfar rotundamente a un novel. Un novel que se tiene aprendida, con buena calificación, toda la asignatura taurómaca. Que lidia, para y manda a las reses, que monta con arreglo a los cánones el estoque y que sabe hundir bien y con habilidad el acero Un diestro en sazón, que nos hizo ayer degustar las excelencias del arte taurino en aquellos lances a la verónica ajustadísimos y en unos naturales largos, muy largos, llevando al novillo magníficamente toreado, para rematarlos con el obligado de pecho o el adorno garboso y pintureró. Un novel, que tiene planta y figura, huele a torero grande por sus cuatro costados y que entusiasmó de tal manera al "soberano", con sus modos elegantes, dominadores y perfectos de hacer el torero, que aquél se le entregó sin reparos, subrayando con ovaciones cerradas y palmas incesantes la labor de este diestro, niño casi aún, que en Burgos ha plantado enhiesta la bandera de la victoria para lanzar un grito de triunfo clamoroso y pedir entre los novilleros punteros un puesto preeminente, al que oposita con méritos indiscutibles. Isidro Ortuño "Jumillano" hijo, que vistió ayer en nuestra plaza por vez primera el traje de luces —precioso terno por cierto—, lleva dentro una figura que se va a hacer en breve tiempo imprescindible en muchos carteles. Y los aficionados burgaleses, que le han visto triunfar y agradecen cuanto en su honor hizo el salmantino, le han citado ya para una nueva actuación en nuestro ruedo.

Con novillos de casta se cuajan estos triunfos y así supo comprenderlo ayer Isidro, lidiando a sus dos enemigos en un alarde de sus amplias facultades, dominándoles del principio al fin, pasándoselas una y muchas veces por la tale guilla y rematando tan completas faenas con habilidosas estocadas y certeros descabellos, para escuchar ovaciones delirantes, y recorrer el ruedo en triunfo, mostrando en sus manos la oreja de cada novillo, a pesar de haberse producido un pinchazo en el talón del pie derecho, cuando muleteaba a su último enemigo y del cual fué curado en la enfermería.

Esa bravura de los bureles de don José Sánchez Mangas —que hicieron honor a la divisa— no supo ser aprovechada por los otros dos diestros que completaban la terna. Así, vimos a un "Cagancho" hijo, apático, que mostró algunas cosas buenas con el capote y aún con la muleta, pero que estuvo fuera de sitio, medroso y desafortunado con el estoque, cansando al público que se le había entregado en la faena a su primero y que aún le aplaudió en el quinto, en el que se le vieron más cosas de mérito y fué breve en la muerte.

Del hijo del "Boni" podríamos decir, en su descargo, que a veces lució su fino toreo con el capote, pero también a este muchacho le encontramos sin ganas de pelea, y empeñado en echar por delante la novillada, fuese como fuese.

Esto fué el festejo, sin que tengamos nada más que añadir, salvo que los novillos fueron bravos en general —excepto el segundo, probón y quedado y algo reparado de la vista.

Presidió con acierto el comisario jefe de Policía don Antonio Huerta, asesorado por don Alfredo Delgado Calvete, jefe del Servicio provincial de Ganadería.

"Jumillano" y "Boni" brindaron un novillo al diestro Agustín Parra "Parrita", espectador de la fiesta.

El parte facultativo de la lesión de "Jumillano", facilitado por el doctor Arangüena al concluir el festejo, decía que el diestro sufría una herida en la cara externa del talón del pie derecho, de un centímetro de extensión, que interesaba piel y tejido celular subcutáneo, de pronóstico menos grave.

CHAMARILERO

RESUMEN DE LA JORNADA TAURINA DE AYER

Madrid.—Quinta corrida de ferias. Novillos de Manuel González, bien presentados y bravos. El quinto fué devuelto al corral y sustituido por otro de Antonio Jiménez. Buen tiempo. Lleno rebosante. Antonio Galisteo voluntarioso en los dos. Oyó palmas. Pablito Lalanda ovación, vuelta y salida en su primero. Nada en el otro. "Litri", que hacía su presentación en Madrid, armó un escándalo apoteótico. Toreó muy bien por verónicas y ejecutó dos grandes faenas, variadas, artísticas y valientes. Cortó dos orejas y dió dos vueltas al ruedo en su primero y perdió la oreja en el último por descabellar al quinto golpe, tras una estocada. Fué sacado en hombros.

— Barcelona. — Corrida en la Monumental. Poco más de media entrada. Reses de los herederos de don Rafael Clairac; reparadas de la vista casi todas.

"Andaluz" ovacionado en los dos. Manolo González, ovación, vuelta y saludos en uno y ovación, oreja, dos vueltas y salida en el quinto. Rafael Ortega oyó ovaciones.

— Salamanca. — Novillos de Ignacio Cobaleda. "Calerito" cortó dos orejas en su primero y estuvo dominador en el otro. Antonio Ordoñez breve en su primero. Ovacionado en el quinto, cortando una oreja y dando la vuelta al ruedo. Juanito Posada ovación y vuelta en su primero. Cortó una oreja en el último.

— Málaga. — Ganado de Pérez de la Concha. Nacional, breve en uno. Gran faena en el cuarto. Ovación, oreja y vuelta. Pablo Lozano cortó tres orejas y escuchó muchas ovaciones, con vueltas al ruedo. Alipio Pérez Tabernero ovacionado en los dos.

En otras novilladas celebradas en diversas plazas triunfaron estos diestros:

Juan Antonio Ladero (una oreja), en Alcoy. Este diestro oyó un aviso en su primero. Antonio de la Cruz (una oreja), en Alcázar de San Juan; Manuel Jiménez (dos orejas), en Albacete; "Morenito de Talavera" chico, (una oreja), en Logroño; Juanito Corbelle (una oreja), en Cartagena; Luis Morales y Eduardo Edo (una oreja cada uno), en Tolosa; Manolo Sevilla (dos orejas y rabo) y Joselito Alvarez (dos orejas), en Santander.

En Alcoy resultó cogido por el último novillo el peón José Moncada resultando con una herida en el muslo derecho, de carácter menos grave.

UNA NOVILLADA "MEMORABLE"

Zamora.— Novillos de Esteban y doña Asunción de Tabernero.

Beatriz Santuliano fué ovacionada en rejones. Al intentar colocar banderillas, el novillo derribó al caballo y Beatriz fué retirada a la enfermería con conmoción cerebral. El sobresaliente no pudo hacerse con el toro y recibió los tres avisos.

"Nelita", valiente en su primero, siendo ovacionado. Recibió los tres avisos. El público aplaudió la voluntad del torero. En el segundo valiente. Ovación y vuelta.

Angelete recibió un aviso en el primero. Fué cogido y "Nelita" acabó de dos estocadas y dos descabellos. Ovación. Angelete en su segundo, escuchó un aviso. El público aplaudió la voluntad.

El sobrero lo mató el sobresaliente Daniel Llamas, que estuvo valiente.

Teatro Avenida — Mañana sábado, día 20 y domingo 21

Dos únicos días de actuación del famosísimo y popular Concurso, organizado por RADIO BILBAO

"BUSCANDO UNA ESTRELLA"

PRESENTARA A SU PASO PARA MADRID

"SELECCION DE HONOR"

ROBAN UNA CAJA DE CAUDALES MIENTRAS LA POLICIA INGLESA MOSTRABA LOS ULTIMOS ADELANTOS CONTRA LOS «CACOS»

Representación teatral a cargo de una agrupación de ciegos

Londres. — La policía londinense ha hecho una demostración empleando todos los adelantos modernos para la detención de ladrones y para demostrar que el delito termina siempre castigado.

La demostración se hizo en unos almacenes, pero mientras se efectuaba, en los mismos almacenes, dos pisos más abajo, un ladrón robaba la caja apoderándose de unas 40 libras esterlinas.

UN NIÑO DE TRES AÑOS, GRAN CONSUMIDOR DE DENTADURAS POSTIZAS

Londres.—Un niño de tres años, es uno de los principales clientes del servicio de dentaduras postizas de la Organización Británica de Sanidad.

Micheal Harrison, que tal es su nombre, padece "anaodoncia", falta congenita de dientes. Como a su edad crece rápidamente, necesita cambiar con frecuencia su dentadura y obtiene cada cuatro meses un juego de dentaduras (superior e inferior), para suplir el olvido de la naturaleza.—Efe.

UNA AGRUPACION DE CIEGOS REPRESENTA UNA OBRA DE TEATRO

Lyon.— Un espectáculo único en Europa se ha desarrollado en el teatro de la Opera de Lyon, durante tres horas. Los alumnos ciegos de una institución municipal han representado la obra de Frank Nohain "El Sombrero chino".

La obra fué interpretada con gran talento y los actores, a pesar de la ceguera, se movieron en el escenario con gran precisión y soltura y daban la impresión de que eran actores profesionales, por su naturalidad. No tuvieron ni un sólo tropiezo entre el decorado, escenario y bastidores.—Efe.

Alrededor de veinte italianos quedan con vida en Rusia

Venecia.— Un general italiano que ha sido repatriado de un campo de concentración soviético, ha declarado que sólo quedan en Rusia con vida alrededor de 20 soldados italianos y no varios miles como asegura el Gobierno italiano.

El general Humberto Ricagno, añadió que se dá cuenta de que sus palabras destruirán las ilusiones de millares de familias italianas que aún conservaban la esperanza de que sus parientes estarían con vida en Rusia. Dijo finalmente que las bajas sufridas por el Ejército italiano en Rusia fueron mucho más elevadas de lo que siempre se anunció oficialmente.—Efe.

SOCIEDAD ANONIMA DE ABONOS "MEDEM"
O'DONELL, 7 — MADRID
AGENCIA EN BURGOS, VALLADOLID, 8 y 10

SEGUNDO MOLINERO

se necesita para fábrica de esta provincia. Razón, DIARIO DE BURGOS.