Diario de Burgos

Año LXI - Núm. 18.820 -- Martes 9 de Octubre de 1951 -- Apartado 46 - Teléfono 2015 - 70 céntimos

El presidente filipino abandonó ayer España

Fué despedido en el aeropuerto de Barajas por S. E. el Jefe del Estado Gobierno y altas personalidades españolas

"Dejo mi corazón en España", dijo el Doctor Quirino en el momento de tomar el avión

Madrid.— La última jornada de la estancia oficial del presidente Quirino en España, se desarrolló el domingo, asistiendo el ilustre estadista filipino, en unión del Caudillo de España, a la corrida organizada en su honor en la plaza Monumental.

La presencia de ambos estadistas en la plaza fué acogida con clamorosas ovaciones, que se repitieron al abandonar el coso.

Los diestros Pepe Luis Vázquez, Antonio Bienvenida y Manolo Vázquez, brindaron sus primeros toros y sus segundos al Jefe del Estado español.

AGASAJO OFRECIDO POR EL PRESIDENTE AL CAUDILLO

Madrid.— En la noche del domingo, el presidente Quirino obsequió en el Hotel Ritz, con una comida de gala a SS. EE. el Jefe del Estado español y señora.

Antes de celebrarse la comida, el presidente Quirino impuso al Caudillo de España la altísima condecoración de la Gran Cruz de comandante en jefe de la Legión de Honor de Filipinas, como testimonio de gratitud por las atenciones constantes e inolvidables que se han tenido para con el ilustre estadista filipino y como prueba del aprecio singular que de los méritos y circunstancias que concurren en el Jefe del Estado español.

La imposición se efectuó en medio de grandes aplausos de todos los concurrentes al acto ante los cuales ambos jefes de Estado se dieron un abrazo.—Cifra.

CARIÑOSISIMA DESPEDIDA

Barajas.—Su Excelencia el Jefe del Estado y Generalísimo de los Ejércitos ha despedido éste mediodía, en el aeropuerto de Barajas, al presidente de la República de Filipinas, doctor don Elpidio Quirino, que marcha a Roma donde será huésped del Gobierno italiano durante dos días antes de regresar a su país.

El presidente realiza el viaje hasta la Ciudad Eterna en un avión de la compañía filipina que cubre el servicio Madrid-Manila. Es un "D. C. 6" con el nombre de ruta de "La Estrella de Oriente" y lo pilota el comandante norteamericano Schultz. Con el presidente Quirino, viajan su hija la señora de González y su esposa; los coroneles Cárdenas, Reyes y Dizon; el senador filipino señor Yulo; los señores Bernabé y Arriazabal, del séquito presidencial; embajador de Filipinas en España, señor Morán; cónsul filipino en Madrid, señor Clatawall y sus esposas, que acompañarán al presidente hasta Roma. También marchó en el aparato, como invitada de la hija del doctor Quirino, la señorita María del Carmen González Lucas, hermana de los matadores de toros Domiguinos. En total, van en el aparato 23 pasajeros para Manila y nueve a Roma.

Su Excelencia el Jefe del Estado llegó al aeropuerto acompañando al presidente Quirino, poco después de las doce y media de la mañana. En el vestíbulo fueron recibidos por el Gobierno español, Consejo del Reino, Mesa de las Cortes españolas, Consejo nacional de Falange Española Tradicionalista y de la Jons, Junta Política del Movimiento, capitán general rios; directores generales, presidentes de los Altos Tribunales; Ayuntamiento y Diputación provincial en cuerpo de comunidad, bajo mazas; Nuncio de Su Santidad, monseñor Cicognani; altas representaciones de los Ejércitos de Tierra, Mar y Aire; Cuerpo diplomático acreditado en Madrid; miembros de la Colonia filipina, otras personalidades y numerosísimo público.

En el séquito del Caudillo figuraban los jefes de sus Casas Civil y militar, segundos jefes y ayudantes de servicio.

El aeropuerto estaba engalanado con banderas y gallardetes de los colores nacionales de los dos países, tapices y reposteros. Rindió honores una compañía de la primera región aérea, en traje de gala, con bandera, escuadra y banda.

El público, agolpado en las terrazas y accesos a las pistas del aeropuerto, tributó grandes aplausos a los dos jefes de Estado. El presidente, doctor Quirino, se despidió de las autoridades, personalidades y miembros de la Colonia filipina. El Caudillo, acompañó al presidente Quirino hasta la escalerilla de acceso al avión, donde los dos jefes de Estado se dieron un cordial y afectuoso abrazo.

Desde la escalera de acceso al aparato, visiblemente emocionado, y dirigiéndose a Su Excelencia el Jefe del Estado Español, el presidente de la República filipina dijo: "Dejo mi corazón en España". Seguidamente subió al avión y ocupó un asiento cuya ventanilla daba a las instalaciones del aeropuerto, y el aparato inició el despegue a las 12,59 horas.

Poco después, S. E. el Jefe del Estado abandonó el recinto del aeropuerto en su automóvil y fué despedido con entusiásticas aclamaciones

(Continúa en cuarta página)

Comunistas e independientes son los que más votos han tenido en las elecciones de Francia

Sin embargo, los escaños municipales van a parar en mayor proporción a "la tercera fuerza"

París.— El elevado número de votos conseguido por los comunistas en las elecciones de ayer contrasta con el reducido número de puestos que ha conseguido. Esta contradicción es más aparente que real. Se debe al hecho de que a la inversa que otros partidos políticos, los comunistas han presentado candidatos en todas las circunscripciones sin excepción, incluso en aquellas en que no tenían ninguna posibilidad de éxito.

Parece que los comunistas han querido utilizar esta primera vuelta de las elecciones cantonales para realizar una especie de sondeo político, destinado a precisar su potencia dentro del Cuerpo electoral francés. Es todavía demasiado pronto para sacar consecuencias de los resultados. No obstante, los círculos políticos de París consideran que se ha acentuado la desviación favorable para los partidos moderados; desviación de la que se han beneficiado principalmente los independientes. De esta manera han confirmado el éxito que ya obtuvieron en las elecciones generales del mes de Junio pasado.

También es muy comentado en los círculos políticos el escaso número de votos que ha obtenido el M. R. P. y los pocos puestos, en relación con resultados anteriores. Se atribuye a las abstenciones, de las que este partido ha sido la principal víctima. Se calcula que el cuarenta por ciento del censo electoral no ha acudido a las urnas.—Efe.

ALGUNOS RESULTADOS

París.— Por votos, los resultados de las elecciones celebradas ayer en 80

(Continúa en cuarta página)

Visita el Ayuntamiento el subsecretario de Hacienda, señor Basanta

Llegó a nuestra ciudad en la tarde del domingo y ayer, a mediodía, emprendió viaje de regreso a la capital de España

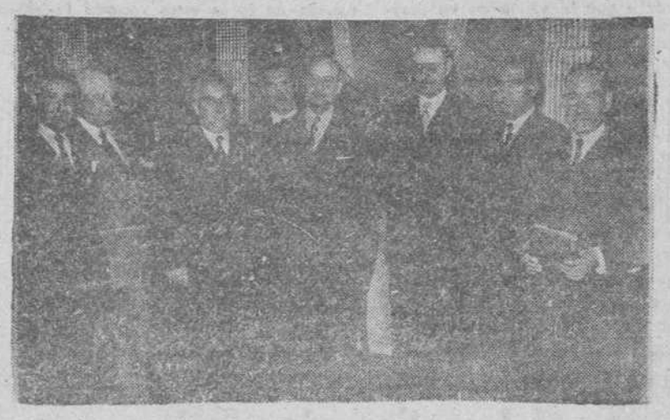

Procedente de San Sebastián y acompañado de su familia, llegó en la tarde del domingo a Burgos, el subsecretario de Hacienda, don Santiago Basanta Silva

Fué cumplimentado en el Hotel Condestable por el delegado de Hacienda, don Basilides Marcos y el director de la Fábrica Nacional de la Moneda, don Luis Auguet, en unión de los cuales visitó a primera hora de la noche las instalaciones de aquel soberbio Centro, en trámite de ultimación para ser inaugurado en breve.

Después pasó del señor Basanta por la ciudad, recibiendo la visita de cumplimiento del alcalde, señor Díaz Reig.

El subsecretario anunció a éste su propósito de saludarle en su despacho oficial y ayer, a mediodía, acudió al Palacio Consistorial, donde fué recibido por la primera autoridad municipal, a quien acompañaban los tenientes de alcalde señores Alfaro, Dáncausa, Gil Carcedo, Martínez Ronda, y Martínez Nales, con quienes conversó detenidamente, escuchando complacido las explicaciones que se le dieron acerca del presupuesto extraordinario, cuyo anteproyecto fué aprobado hace unos días por la Corporación municipal.

El señor Basanta tuvo cálidos elogios para nuestra ciudad, recordando con singular emoción su estancia en ella durante la Cruzada de Liberación e interesándose vivamente por los proyectos de ensanche y desenvolvimiento de Burgos, que alentó y por los que felicitó al alcalde.

La visita, que efectuó en unión del delegado de Hacienda y del jefe de la Abogacía del Estado de la misma Delegación, don Pedro Alfaro, se prolongó hasta pasada la una de la tarde, sirviéndose al final al señor Basanta y sus acompañantes una copa de vino español.

El subsecretario de Hacienda, poco después de abandonar el Ayuntamiento, reanudaba su viaje en dirección a Madrid.— *Foto FEDE)*

Stokowski académico correspondiente de la de Bellas Artes

Madrid. — Bajo la presidencia del ministro de Educación Nacional, don Joaquín Ruiz Jiménez, se ha celebrado en la Real Academia de Bellas Artes de San Fernando el acto de imponer al maestro Leopold Stokowski, de la medalla de académico correspondiente en Estados Unidos.

Enormes destrozos causados por los temporales en Mataró

Hay que lamentar, además, dos muertos

Fallece de emoción cuando jugaba a la pelota

Mataró.—Los temporales de estos últimos días han ocasionado cuantiosos destrozos en la agricultura de la comarca de la Marisma, perdiéndose en muchas huertas las cosechas de patatas, alubias y hortalizas y se calcula en varios millones de pesetas los productos arrastrados por el ímpetu de las aguas. En los importantes aguaceros han resultado dos víctimas. En la Riera de San Simón se produjo un deslizamiento de tierras que sepultó a los obreros Francisco Torres Torres, de 29 años y Jaime Julia Bigay, que fallecieron instantáneamente.

En Premia de Mar, las aguas, al desbordarse, inundaron el edificio del Colegio de los Hermanos de la Doctrina Cristiana, causando destrozos en la biblioteca.

En San Andrés de Llavaneras, el agua destruyó un transformador por lo que la población quedó a oscuras. También, un carro fué arrastrado por la corriente y quedó empotrado en el puente de la Riera obstruyendo el paso de las aguas, lo que originó la inundación de gran parte del pueblo.

NUEVOS DETALLES

Mataró.—Se conocen nuevos detalles de los daños causados por el temporal de lluvias en esta localidad. El imponente caudal que bajaba por las torrenteras de la cuenca mataronesa fué de tan vastas proporciones que muy pronto las aguas se desbordaron e inundaron los campos limítrofes. El casco urbano ha sufrido las consecuencias del desbordamiento general.

El agua ha destruido el pasamanos del puente de la Riera Cirera y el borde del desvío, e inundado la llamada urbanización Torner, de la que un chalet, recientemente terminado, fué descalzado hasta sus cimientos.

La acumulación de las aguas provocó bien pronto una gran riada que ocupaba toda la anchura de la rambla del Generalísimo y arrastraba cuantos objetos hallaba a su paso. La red de alcantarillado ha resultado insuficiente para absorber tanto líquido, y en los lugares en que éste ejercía más presión, salía en forma de surtidor por el interior de las viviendas, e incluso de los tejados. En las cercanías de la playa, las aguas quedaron embalsadas, lo que provocó no pocas inundaciones en las calles de la parte baja de la población. La cantidad de barro arrastrada fué extraordinaria, así como puertas, adoquines, árboles, etc.

Más hacia Llavaneras, las aguas de los torrentes después de haber asolado los campos, se precipitaron sobre la vía férrea, que descalzaron y destruyeron en una gran longitud. El empleado de la Telefónica, señor López, que reparaba una avería en la línea, al darse cuenta de que se acercaba un tren a toda marcha hacia el tramo deshecho por las aguas, se situó en medio de la vía y con grave riesgo de su vida, estuvo haciendo señales hasta que el maquinista logró detener el convoy, evitándose así una catástrofe seguera.

MURIO DE LA EMOCION

Madrid.—En el frontón de la calle de Peñascales, cuando jugaba un partido de pelota a mano, murió de un ataque cardíaco, Antonio Segura Calvet, con domicilio en la Calle de Alcalá, 51. La muerte sobrevino probablemente, como consecuencia de la emoción del partido.—Cifra.

Ayer llegaron a Montreal los duques de Edimburgo

Fueron recibidos en el aeródromo por el primer ministro del Canadá

Londres.—A primera hora del lunes, la princesa Isabel de Inglaterra y su marido el Duque de Edimburgo, salieron del aeropuerto londinense en medio de la luz de los proyectores que los despiden para su viaje de cinco semanas por el Canadá, desde la costa del Atlántico a la del Pacífico.

ESCALA EN TERRANOVA

Londres.—A las once menos diez de la mañana (hora española) aterrizó en Gander (Terranova) el avión que conduce a Canadá a la princesa heredera Isabel de Inglaterra y a su esposo, el Duque de Edimburgo.—Efe.

UN PEQUEÑO RETRASO

Gander (Terranova).—El avión en que realizan el viaje a Canadá la princesa Isabel de Inglaterra y su esposo aterrizó con media hora de retraso, debido a un fortísimo temporal encontrado sobre el Atlántico. El temporal ha motivado, además, interrupciones en las comunicaciones radiotelegráficas entre los dos continentes. A media mañana, el tiempo tendía a mejorar.

LLEGADA AL CANADA

Montreal. — A las 17,40 hora española, ha llegado al aeropuerto de Montreal, Dorval, la princesa Isabel de Inglaterra y el duque de Edimburgo, su esposo.

El "Sparatocruiser" de los augustos visitantes se posó en la pista, reluciente de lluvia, en medio de las aclamaciones de millares de personas. Al poner pie en tierra la Princesa sonó el primer cañonazo de la salva de 21 con que fué saludada su llegada. La Princesa y su marido fueron saludados por el primer ministro canadiense, St. Laurent.

La augusta pareja se trasladó, en unión del primer ministro en el tren real en dirección a Quebec, donde el martes comienza oficialmente la visita de los duques al Canadá.

Prórroga del acuerdo comercial y financiero entre España y el Japón

Llegan a Copenhague los marqueses de Villaverde

Tokio.— Con un cambio de notas se ha ampliado por un año el acuerdo comercial y financiero hispanojaponés. La ampliación entrará en vigor simultáneamente con el tratado de paz con el Japón.—Efe.

LOS MARQUESES DE VILLAVERDE, EN COPENHAGUE

Copenhague. — Han llegado a esta capital los marqueses de Villaverde que fueron recibidos por el ministro de España, señor García Ontiveros.—Efe.

Llega al puerto de Barcelona el buque escuela de la Argentina "Puyrredón"

Solemne apertura de curso en la Universidad de Madrid

Barcelona.— A las nueve de la mañana atracó en el puerto el buque escuela de la Marina de guerra argentina "Puyrredon", que conduce los restos de tres familiares del general San Martín, su hija Mercedes, su hijo político Mariano Valcarce y su nieta Mercedes Valcarce San Martín. Estos restos fueron recogidos en el puerto francés de Villafrance, haciendo la entrega al comandante del barco, capitán de fragata don Alicio E. Ogara, el embajador de la Argentina en Francia.

El buque escuela argentino, construído en Italia para la Marina de aquella República hispanoamericana, fué botado en 1898 y desplaza seis mil toneladas. En él efectúan el quinto año de su carrera, los cadetes argentinos, con una duración en este último curso de prácticas de unos seis meses y medio. Lleva a bordo ciento sesenta y cinco cadetes y unos cuarocientos marineros que, junto con la oficialidad, componen la dotación del buque escuela.

A su llegada a Barcelona subieron a bordo, para dar la bienvenida a la representación de la Marina argentina, el vicecónsul de dicho país en Barcelona y los representantes de las autoridades civiles y militares. A las once de la mañana, el comandante del buque saltó a tierra para devolver la visita a las autoridades. Esta noche, el comandante del buque, oficialidad y cadetes, serán obsequiados en el Casino Militar.—Cifra.

PUERICULTOR ESPAÑOL A ZURICH

Barajas.— Para Ginebra ha salido en avión el doctor don Juan Bosch Marín, jefe de Puericultura de la Sanidad nacional. El señor Bosch Marín asistirá en Zurich, en representación de España al Congreso de la Unión Internacional de Protección a la Infancia, que se celebrará en Zurich, próximamente.—Cifra.

JORDANA DE POZAS REGRESA DE CUBA

Barajas.— De madrugada ha llegado en avión, procedente de La Habana, don Luis Jordana de Pozas, director del Instituto Nacional de Previsión.

LAS AUTORIDADES BARCELONESAS EN EL "PUYRREDON"

Barcelona.— A primera hora de la tarde las autoridades han estado a bordo del buque escuela de la Marina argentina "Puyrredon" para devolver la visita del comandante del buque.

REUNION DE LA JUNTA NACIONAL DE HERMANDADES

Madrid.— Se ha reunido en la Delegación Nacional de Sindicatos la comisión permanente de la Junta Nacional de Hermandades de Labradores y Ganaderos, asistiendo los presidentes de las Cámaras oficiales sindicales agrarias de Sevilla, Zaragoza, Granada, Tarragona, Palencia, La Coruña, Guipúzcoa, Badajoz y Madrid. Presidió el delegado nacional Sr. Solís.

Se estudiaron los problemas que actualmente preocupan al campo español en cuanto a los distintos cultivos.

APERTURA DE CURSO EN LA UNIVERSIDAD DE MADRID

Madrid. — Con extraordinaria solemnidad se ha celebrado esta mañana el acto de apertura del curso académico en la Universidad de Madrid. A las once y en la capilla del centro, ofició una misa de Espíritu Santo el catedrático de la Facultad de Filosofía y Letras, Fray Justo Pérez de Urbel. Presidieron, el doctor magnífico don Pedro Laín Entralgo, con el vicerrector señor Lora Tamayo, y decanos de todas las Facultades; jefe nacional del S. E. U. y delegado provincial de Educación Nacional. Asistieron los claustros de catedráticos y profesores y gran número de alumnos.

Egipto prepara la anulación de su tratado con Inglaterra

También aborda el problema de la inclusión del Sudán bajo la Corona egipcia

En evitación de otra grave crisis, los occidentales estudian un proyecto sobre internacionalización del Canal de Suez

Alejandría. — La comisión política de la Liga árabe ha rechazado las últimas propuestas para una solución del pleito entre los países árabes y el Estado judío, que habían sido hechas recientemente en la comisión de conciliación para Palestina de las Naciones Unidas.—Efe.

PROYECTO SOBRE DEROGACION DEL TRATADO ANGLO EGIPCIO

El Cairo.— Se ha presentado al Parlamento el proyecto de ley de derogación del tratado anglo-egipcio de 1936.

El primer ministro, Nahas Bajá, dijo que las negociaciones con Gran Bretaña para la revisión de dicho tratado terminaron, al negarse Inglaterra a acceder a las peticiones nacionales egipcias.—Efe.

PROYECTO SOBRE EL SUDAN

El Cairo.—El primer ministro Nahas Bajá presentó al Parlamento otro proyecto de ley, éste de enmienda de la constitución egipcia en lo que se refiere al Sudán, con el propósito de llegar a la unificación de todo el Valle del Nilo, bajo la Corona egipcia. El Rey Faruk habrá, según el proyecto, de asumir el título de Rey de Egipto y del Sudán.

LOS ALIADOS PROPONDRAN LA DEROGACION DEL TRATADO ANGLO-EGIPCIO

Londres.— Estados Unidos, Inglaterra y Francia, propondrán en un plazo de 48 horas, la mutua derogación del tratado anglo-egipcio. Y propondrá a Egipto que se una a ellas en un pacto de defensa del Oriente Medio, se dice de fuente fidedigna, según la Agencia United Press. Se añade que el pacto incluiría a las naciones de la mancomunidad británica y probablemente a Turquía.

LOS OCCIDENTALES REALIZARAN UNA "DRAMATICA" GESTION

Washington.— Funcionarios diplomáticos autorizados, dice la Agencia United Press, declaran que los embajadores de Francia, Gran Bretaña y Estados Unidos en El Cairo, realizarán esta semana una "dramática" gestión cerca del Gobierno egipcio, solicitando su participación en la defensa del Oriente Medio, con la internacionalización de la del Canal de Suez como resultado.—Efe.

Está en vías de normalización el problema del suministro de algodón a la industria

Próxima estabilización del mercado con repercusión en los precios de las manufacturas

Barcelona. — El abastecimiento de algodón para la industria nacional se halla en vías de normalizarse, según se asegura en los medios autorizados, directamente afectos al comercio de importación de dicha materia.

Estas noticias han merecido una muy favorable acogida, ya que representan el aseguramiento de ahora en adelante de un ritmo normal en las producciones textiles, con sus inmediatas y beneficiosas consecuencias en el ámbito laboral. Es previsible, al mismo tiempo, una estabilización del mercado interior de esta importante materia prima, con repercusión inexcusable en los precios de los manufacturados y, en definitiva, un golpe maestro que la puesta en práctica de las nuevas directrices del Ministerio de Comercio ha infrigido a la especulación.

SE CONFIRMAN LAS EXCELENTES PERSPECTIVAS SOBRE LA COSECHA DE ACEITE

Madrid.— El resumen informativo sobre la situación de campos y cosechas en España facilitado por el servicio de estadística del Ministerio de Agricultura, dice que se ha iniciado la siembra de cereales y leguminosas de Otoño y continúan con intensidad las labores preparatorias, en muy buenas condiciones debido al buen estado de humedad de la tierra.

Se generaliza la vendimia aunque en algunas zonas se realiza con cierto retraso debido a la tardía maduración de la uva; son buenos los rendimientos en mosto que van obteniéndose.

Se ha iniciado la recolección de la aceituna de verdeo. Con la lluvia habida se ha detenido la caída de aceituna y mejora, en general el tamaño del fruto, lo que permite confirmar las excelentes perspectivas de cosecha.

Las lluvias han favorecido la brotación de los pastos en las dehesas.

Bernardo Ruiz obtiene el triunfo en la Vuelta ciclista a Castilla

Miguel Poblet, vencedor de la última etapa, felicita al vencedor de la carrera, Bernardo Ruiz. — (Foto Gil del Espinar)

El Excmo. Sr. Arzobispo de Burgos a Fátima

Hoy, de madrugada, ha salido el excelentísimo señor Arzobispo de Burgos, en autocar, para Fátima, donde se unirá a la peregrinación que asistirá a las ceremonias de clausura oficial del Año Santo que se celebrará en dicho Santuario.

Le acompañan en dicho viaje el M. I. Sr. D. Abilio del Campo y el vice-secretario de Cámara beneficiado don Luis Estalayo.

Asimismo, salen hoy de Burgos varios peregrinos que también se dirigen a Fátima.

ACTUALIDAD BURGALESA

Ayer

MENUDA la de comentarios a que dió origen la novillada del pasado domingo! Dicho día y el lunes las tertulias estuvieron animadas por un mismo motivo de conversación, de tintes pesimistas. Tanto, que hoy podíamos titular esta glosa "Elegía a nuestra plaza y a la afición taurina local". Desde luego se ha armado un revuelo respetable y uno se ha encontrado con voces apasionadas y un tanto extremistas que claman hasta por el derribo de la plaza, como si así quisieran borrar la estampa de este domingo de Octubre, más triste y sombría que la visión de un puritano inglés. Claro que todo esto es producto de un desencanto momentáneo y ayer escuchamos en una Peña caracterizada. "Para la gente que acostumbra a ir al coso, con traer la plaza de Lerma ya sobra".

En fin, quizá se dramatice con exceso, con el pensamiento puesto en la plaza, que presentaba el ignorado precedente de una entrada que por ahí sí llegaría a las mil personas de pago y con un tendido —el cuatro— no ocupado ni por una sola persona. Desde luego esto resulta tan doloroso, que uno hasta concibe esas reacciones violentas de quienes buenos aficionados a la fiesta nacional, todavía estaban viviendo un poco de espaldas a la realidad..

Por otra parte, la afición taurina a partir de ahora puede definírsele, en general, con una frase harto gráfica: "Capitán araña". Se ha pasado largo tiempo demandando un festejo de categoría, alguna novillada de postín, algo que diera rango y que tuviera atractivos. Al fin se monta ésta, se trae a la pareja de moda del escalafón novilleril, sale un día como para obligar a levantarle un monumento en señal de gratitud por su bonanza y la conclusión de todos estos factores favorables, es algo tan desfavorable que uno no sabe ya ni qué decir. Por eso, hemos optado pulsar el ambiente y escuchar a través de los "corrillos". Pero mucho de lo que aquí se ha dicho, no se puede transcribir. Están los ánimos todavía muy excitados y hay demasiada y reciente decepción en el sector taurino de la localidad.

Y no es que nosotros pensáramos que la plaza iba a llenarse. Nada de eso. Pero mucho menos considerábamos que ni mil personas, con localidad adquirida en taquilla, iban a ocupar asiento en los tendidos...—B. I.

La procesión del Rosario recorrió el domingo triunfalmente las calles de la feligresía de San Lesmes

Presidió la procesión el Excmo. Sr. Arzobispo

Solemnísimos resultaron los cultos con los que la Cofradía del Santo Rosario cerró la novena que ha venido celebrando en días pasados en la parroquia de San Lesmes Abad.

El Rosario de la Aurora, que salió a las siete de la mañana, fué el primer acto del día al que siguió la misa de comunión celebrada por don Emilio Rayón y en la que comulgaron numerosas cofrades y fieles.

A las once tuvo lugar la misa solemne en la que actuó de preste el coadjutor de la parroquia don Jaime Vargas, asistido de dos sacerdotes de Venerables, don Cándido Oñate y don Cándido Manero.

Predicó el panegírico del Santo Rosario el orador de la novena R. P. Felipe María Castro, O. P. quien, después de la exaltación del Santo Rosario, expuso los motivos que deben movernos a rezarlo en familia a diario.

La parte musical estuvo a cargo de la Schola Cantorum Santa Cecilia del C. C. de Obreros que interpretó la misa de Perossi.

Poco después de la una, terminadas todas las misas, se hizo la exposición del Santísimo que fué velado toda la tarde por turnos de cofrades y fieles.

Los actos de la tarde dieron comienzo a las seis y media y fueron presididos por el excelentísimo señor Arzobispo que llegó acompañado de los muy ilustres señores don Buenaventura Díez y don Abilio del Campo, siendo recibido por el clero de la parroquia y cofradías de la misma con sus insignias y banderas, pasando a ocupar su trono en el presbiterio.

Rezadas las preces de la novena y las propias del "Día del Seminario" se dió la bendición en la que actuó de preste, así como después en la procesión el muy ilustre señor don Buenaventura Díez asistido del beneficiado de la Santa Iglesia Catedral don Maximino Valdizán y de don Hilario Ibeas, adscrito de la parroquia.

Acto seguido se inició la procesión a cuya solemnidad y esplendor contribuyeron los colegios de párvulos de Santa Juana y los del Servicio Doméstico, Saldaña e Institución Teresiana así como los miembros de las Cofradías de hombres y mujeres existentes en la parroquia que, en nutridas filas, encuadraban los estandartes de los misterios del Rosario, la imagen de Santo Domingo y la magnífica carroza con la imagen de la Santísima Virgen del Rosario que rodeada de un grupo de sacerdotes, fué recorriendo las calles de la feligresía y recibiendo las oraciones de los fieles que al subir por sus manos hasta el Cielo, volvían a descender sobre ellos en forma de bendiciones celestiales.

Mención especial hemos de hacer de los seminaristas del Seminario de San Jerónimo que con sus superiores asistieron a la procesión formando grupos que cantaron el Rosario durante el trayecto.

Seguían a la carroza el preste y ministros citados, el Excmo. Sr. Arzobispo acompañado de los muy ilustres señores Del Campo, Barriocanal, Ayala y Niño y la representación del Excmo. Ayuntamiento integrada por los capitulares señores Carbonell, Corella y Giménez Rico con maceros y el comandante Sr. Escolar en representación del señor gobernador militar.

Concluida la procesión, que recorrió el trayecto marcado, en el que gran número de casas lucían colgaduras, el orador de la novena pronunció una brillante alocución terminando los cultos con la Salve popular cantada por los seminaristas y contestada por la multitud de fieles que llenaba totalmente el amplio templo parroquial, siendo despedido el excelentísimo señor Arzobispo con grandes muestras de afecto.

NOTICIAS

MOVIMIENTO DEMOGRAFICO.—Durante el domingo y en el día de ayer se verificaron en el Registro Civil las siguientes inscripciones:

Nacimientos: María Teresa Renedo Sanz, Andrés Santamaría Velasco, Pilar Ruiz Oña, María Ascensión Rebollo Mata, Arturo Sagredo Pampliega, José Manuel Martínez Ibáñez, José Manuel Mendoza Núñez, Miguel Angel Villalaín Arribas, María del Carmen Antón Casado, Antonio Agudo Garachana y Consuelo Marín de la Horra.

Defunciones: Jesús Arroyo Campo, de Burgos, cuatro meses, Casa de Caridad.

GRANJA BASCONES DEL AGUA

Se venden patatas. Razón en la misma Granja o en E. Martínez del Campo, 8, bajos.

Bodas con orquesta. Banquetes
Consulte precios
Restaurante Auto Estaciones

FARMACIAS DE GUARDIA. — Hoy prestarán servicio de guardia las farmacias de los señores siguientes:

Martín Ortega, plaza de Prim número 8.

Lara
MUEBLES—TAPICERIA
TELÉFONO 1922

CUPON PRO-CIEGOS. — El número premiado con 50 pesetas, correspondiente al día de ayer, es el 800. Premiados con 5 pesetas, los números terminados en 00.

UNA NIÑA SUFRE QUEMADURAS.—Anoche fué curada en la Casa de Socorro, Carmen Riveras Sáez, de 14 años, domiciliada en Avellanos número 8, que presentaba quemaduras de primero y segundo grados en la mano izquierda.

Estas quemaduras se las causó al caerle encima un recipiente de agua hirviendo.

UN SUICIDIO. — Noticias recibidas del pueblo de Tejada, de esta provincia, nos dan cuenta de que el vecino del mismo y labrador, Victorino Santamaría Abajo, de 39 años, casado, ha puesto fin a su vida.

El cuerpo del desgraciado suicida fué hallado en una tenada situada en las afueras de la localidad, apareciendo pendiente de una viga con un cordel atado al cuello.

Se ignoran, de momento, las causas que indujeron a dicho labrador a poner fin a su vida.

PETICION DE MANO. — Por don Faustino de la Fuente y señora y para su hijo Santiago, ha sido pedida a los señores de Cantón (Mariano), la mano de su simpática hija Felisa.

Entre los novios se cruzaron los regalos de costumbre. La boda se celebrará el próximo Diciembre.

OBSERVACIONES METEOROLOGICAS.—Boletín comprensivo de los datos recogidos en el Instituto Nacional de Enseñanza Media.

Barómetro: A las ocho de la mañana, 689'1; a las dos de la tarde, 689'2; a las siete de la tarde, 688'6.

Temperatura máxima, 19 a las 16 horas y mínima, 8 a las 6'30.

Dirección y velocidad del viento.—A las ocho de la mañana, calma; a las dos de la tarde, NE— 3'6 Kms.; a las siete de la tarde, ENE— 3'6 Kms.

Recorrido, 112'7 Km.

Ha regresado de viaje con las novedades de temporada de invierno y sombreros la modista
BLANCA BILBAO

Burgos. Hace 30 años

DEL «DIARIO DE BURGOS» correspondiente al Sábado 8 de Octubre de 1921

EN el tren rápido de Irún han pasado esta tarde para Madrid S. A. el príncipe don Luis Fernando de Baviera y su esposa la infanta doña Paz. En la estación fueron saludados por las autoridades.

HA subido al Cielo, a los 16 meses de edad, la niña María Luisa Alonso González, hija de nuestro particular amigo don Ceferino, industrial marmolista de esta ciudad.

LAS noticias de Marruecos señalan que varias kábilas enemigas se niegan a seguir luchando por los fracasos obtenidos en los últimos combates. Se asegura que los moros han tenido en los últimos combates más de 1.500 muertos. Reina tranquilidad en las líneas avanzadas.

LA temperatura máxima de hoy fué de 20'7 a la sombra y la mínima a la sombra de 11'8.

BAZAR, la mejor Revista para niñas no debe faltar nunca en tu casa.

Resumen informativo de Centros y organismos oficiales

Delegación Administrativa de Enseñanza Primaria

ASCENSOS.—Maestros: A 17.160 pesetas don Gervasio Sanz Rebio, de Poza de la Sal; a 15.600, don Quintín Moreno Trecu, de Peñaranda de Duero; a 12.480, don José López Miguel, de Pedrosa de Valdeporres y don Román Abad Sáez, de Quintanaloranco, y don Benifacio González Delgado, de la Escuela de Reforma de Burgos. A 10.920, don Andrés Fuente Ausín, de Valbonilla y don Hilario Hermosa Rosales, de Baños de Valdearados.

Maestras.—A 17.160 ptas. doña Rosa Iñiguez Dulanto, de Pampliega; a 12.480, doña Luciana de la Villa Fernández, de Briviesca. A 10.920, doña Francisca Navajo Fernán, de Mata; doña Carmen Martínez Herrera, de Aranda de Duero; doña Consolación Carbonell Angulo, de Quintanas de Valdivielso y doña Sabina Varona Vallabriga, de Zazuar.

Contra los anteriores ascensos pueden promoverse reclamaciones en el plazo de ocho días.

CONCURSO-OPOSICION DE ESCUELAS MATERNALES Y DE PARVULOS.—Se anuncia la convocatoria, pudiéndose presentar el expediente en el plazo de 30 días a partir del día de la fecha, en la Delegación Administrativa de Enseñanza Primaria de la capital del Distrito Universitario en donde deseen actuar las maestras que reunan las condiciones determinadas en el epígrafe a) del Art.º 87 del Estatuto.

La relación de vacantes las inserta el Boletín Oficial del Ministerio de 8 de Octubre, correspondiendo a Burgos las de Fuentecén, Gumiel de Hizán, Puebla de Arganzón y Santibáñez de Zarzaguda, con el carácter de párvulos.

OPOSICIONES A SECCIONES Y DIRECCIONES DE GRADUADAS ANEJAS A ESCUELAS DEL MAGISTERIO.—Esta Oposición se realizará en la localidad en que radique la vacante, y podrán solicitar tomar parte en ella y en la provincia que deseen, los maestros nacionales en activo, pertenecientes al Escalafón de Plenos Derechos, que cuenten con un año de servicios efectivos en Escuelas Nacionales, no estén sometidos a expediente, ni se hallen cumpliendo sanción.

En igual periódico oficial, se insertan las vacantes existentes en España, afectando a Burgos una Sección de niñas aneja a la Escuela del Magisterio femenino.

SUBASTAS.—Se remite al Boletín Oficial anuncio para la construcción directa por el Estado de las Escuelas unitarias en el Condado de Merindad de Valdivielso, por un importe de 189.089,68 Ptas., pudiendo admitirse proposiciones hasta las 13 horas del día 24 del actual, siendo la apertura de pliegos, el 5 de Noviembre próximo, a las doce horas en el despacho del Ilmo. Sr. Director General de Enseñanza Primaria.

FRONTON ESCOLAR.—Se acuerda, por el Ministerio, la construcción de un frontón Escolar, anejo a la Escuela Graduada de niños de Espinosa de los Monteros, debiendo realizarse las obras por administración.

Información militar

ASCENSOS.—Infantería.—Se asciende a comandante al capitán don Fernando Herrera Rueda, en prácticas de Estado Mayor en la Capitanía General del VI Cuerpo de Ejército.

DESTINOS.—Infantería.—Al Grupo de Automóviles del Cuerpo del Ejército VI, al sargento don Jaime Odena Sánchez, disponible forzoso en la 6.ª Región Militar.

PENSIONES A PERSONAL CIVIL.—Se concede la pensión de 5.675 pesetas anuales a doña Celerina de la Fuente Guerra, de Burgos, viuda del capitán de O. M. don Vitaliano Aguirre Rodríguez; de 1.500 pesetas a doña Custodia González Cubillo, de Villafruela, viuda del sargento de Infantería don Feliciano Mata Mata; de 1.450 pesetas a doña Concepción Ontoria Rubio, de Burgos, viuda del guardia civil Santiago Valdizán Ortiz; de 1.066,66 pesetas a doña Carmen Alonso Buezo, de Burgos, viuda del guardia civil Modesto Gonzalo de Domingo; y de 2.475 pesetas a doña Maximina Miguel Díez, de Burgos, viuda del capitán de S. M. don Crisanto Barbadillo Cuesta. Todas ellas a percibir por la Delegación de Hacienda de Burgos.

Comisaría del Cuerpo General de Policía

DOCUMENTO NACIONAL DE IDENTIDAD. — Teniendo el "equipo" de expedición del documento nacional de identidad que desplazarse a los pueblos de esta provincia, durante los meses de Noviembre y Diciembre próximo, para el despacho del mismo a los vecinos de aquellos, se ruega a todos los de esta capital que la tienen la "hoja de inscripción" señalada, las fechas de entrega de las mismas para los días del mes actual, Noviembre y Diciembre, se personen con la mayor urgencia en estas Oficinas para la tramitación total del precitado "documento".

Oposiciones en el Magisterio

LECTURA DE EJERCICIOS. — Se convoca hasta el número 200 de las opositoras para la lectura en público de sus ejercicios escritos, el día 10 del presente mes, a las cuatro de la tarde, en la Escuela del Magisterio Femenino, calle de San Pablo.

JABÓN Machaquito ROPA LIMPIA

GUIA DEL ESPECTADOR

Calificación moral autorizada por la Comisión diocesana de Vigilancia de Espectáculos:

GRAN TEATRO: "El burlador de Castilla". AVENIDA: "Historia de dos ciudades" (2) y "¡Ay que lulú!" (3). COLISEO: "Bajo el cielo de Asturias" (2) y "La cautivadora" (3). CALATRAVAS: "Camarada X" (2) y "Un nuevo amor de Andrés Harvey" (3). REX: "El Capitán Tormenta" (2) y "El León de Damasco" (2.

EXPLICACION. — (Para Cine): 1, todos, incluso niños; 2, jóvenes; 3, mayores; 3-R, mayores, con reparos y 4, gravemente peligrosa.

SALA DE FIESTAS
3,30, café y atracciones.
7,30, baile reunión de sociedad.
11,30, café y atracciones.
LIA DELVY, CARMEN GODELLA, ANGELINES RASSO, LOLITA BRAVO Y ORQUESTA GALAYS CLUB

En Neila

traspaso o vendo única fábrica de maderas con su terreno y carnet profesional. Amancio Ruiz. Regumiel de la Sierra.

VIDA RELIGIOSA

SANTORAL

SANTOS DE HOY

Ss. Juan Leonardi, cfr., Dionisio Aeropagita, ob., Diosdado, ab., Eleuterio, dr., Abrahán, patriarca, Luis Beltrán, cfr.

Misa, con rito doble y color blanco, de San Juan Leonardi, segunda oración de los Ss. Dionisio y compañeros, mártires, tercera Et famulos.

SANTOS DE MAÑANA

Ss. Francisco de Borja, cfr., Daniel, Samuel, Angel, León, Nicolás, Víctor, Florencio, mrs., Paulino, ob..

Misa con rito semidoble y color blanco de San Francisco de Borja, segunda oración A cunctis, tercera A voluntad, cuarta Et famulos. Puede decirse misa votiva o de difuntos.

CULTOS

SAN LESMES. — Mes del Rosario. Todos los días, a las siete y media, exposición menor, rosario y ejercicio del mes, terminando con la Salve cantada.

SAN LORENZO.— Novena en honor de Nuestra Señora del Pilar. Por la mañana, a las ocho y media, misa de comunión general. Por la tarde, a las siete y media, con exposición y sermón por el R. P. Julián Alustiza, vicario de los R. P. Franciscanos de Bilbao.

PP. CARMELITAS.—Novena a Santa Teresa de Jesús. Por la mañana, a las ocho y media, misa de comunión general de la Archicofradía Teresiana y de las Señoras de la A. de Damas de Intendencia en el altar de la Santa y ejercicio del Triduo.

Por la tarde, a las siete y media, Exposición, Rosario, ejercicio del Triduo, cánticos y reserva solemne, cantándose el Himno durante la Adoración de la reliquia.

Los tres últimos días, 13-15, sermón por el Rvdo. P. José María de la Cruz Molíner.

ASAMBLEA DE TERCIARIOS FRANCISCANOS EN LEON

Todas las Hermandades franciscanas de la provincia capuchina de Castilla han sido invitadas a la magna Asamblea que ha de celebrarse en la ciudad de León, del 12 al 14 inclusive de este mes de Octubre, con rebaja de un 30 por 100 en los billetes y economía en el hospedaje. Urge enviar lista de nombres. Centro de inscripción: Santa Clara 51. Burgos.

CATEQUESIS PARROQUIAL DE SAN LORENZO

El pasado domingo dió comienzo la Catequesis parroquial.

Se agradecerá a los niños de la parroquia, hagan su inscripción cuanto antes.

Horas, todos los días de seis a siete de la tarde.

El Día del Seminario

El domingo pasado, como teníamos anunciado, se celebró en nuestra ciudad y diócesis el "Día del Seminario".

En todas las misas se elevaron preces con este fin y se hizo la colecta que, según impresiones particulares, superará a la de años anteriores.

Nueva casa de comidas
HIJOS DE ISIDORO HOJAS
VILLADIEGO

✝

EL SEÑOR

D. Atilano Miguel Alvarez

Falleció en el día de ayer a los 72 años de edad, después de recibir los Santos Sacramentos y la Bendición de Su Santidad

(Q. E. P. D)

Su desconsolada esposa D.ª Consuelo Plaza Ortega; hijos Minervino (veterinario), Ana, Leonisa y Antonia; hijos políticos, Eufrasia Martínez Espejel, Fausto Balbás Alcalde, Salomón Román Gutiérrez (maestro nacional) y Victorino Iglesias Alvarez; hermano, Aurelio; sobrinos, nietos y demás familia.

Al participar a sus amistades tan sensible pérdida, ruegan una oración por el eterno descanso del alma del finado, por lo que les anticipan las gracias.

Vallejera, 9 de Octubre de 1951.

ANUNCIOS ECONOMICOS

ARRIENDOS

SE ALQUILA piso amueblado, zona Los Vadillos. Informes Casa Cardenal. Santander, núm. 2.

SE ALQUILA piso amueblado en calle Vitoria. Informes "Plac" (Paloma, 28).

SE ALQUILA amplio y céntrico piso amueblado, con baño. Razón Almirante Bonifaz, 12, 1.º

SE ALQUILA local propio garaje. Informes Julia Alegría, 2. Crucero.

ALQUILARIA vivienda con huerta o patio. Informes esta Administración.

AUTOMOVILES Y ACCESORIOS

VENDO furgoneta 800 kilos. bien calzada, todo en regla. Talleres Ruiper.

SE VENDE Chevrolet 19 H. P. modelo 36 S. P., frenos hidráulicos, impecable estado o se cambia por Rubia 7 plazas en adelante. Referencias Orencio Miguel. Alar del Rey o chófer línea Burgos-Alar.

VENDO baratísimo "Reo" 23 H. P., carrozado ómnibus 28 plazas. Carrocerías del Val. San Pedro San Felices, 20.

OPORTUNIDAD. Vendo dos camiones "Issota", cinco y ocho toneladas. Informes González Gil. Sanz Pastor, 7. Teléfono 2053. Burgos.

CAMION gas-oil toda prueba, vende Gestoría Espino. Defensores Oviedo, 9. Burgos.

VENDO furgoneta Rubia, 8 H. P. toda prueba. Teléfono 3185.

MOTORISTAS: pantalón cuero, calzón cremallera vendo. Ambrosio. Laín Calvo, 35.

VENDE Ford 17 H. P., buenas condiciones. Agencia Espino.

AUTOMOVILISTAS: Juntas de culata escape admisión y usos industriales. San Pablo, 39. Zarandona.

VENDO camión Ford 5 toneladas, motor G.M.C. recién reparado, ruedas nuevas. Camino la Plata núm. 1. Garaje.

COLOCACIONES

SE NECESITA pastor para 150 ovejas. Para tratar con Eugenio Velasco, en Arroyal.

SE NECESITA criado de labranza. Molino de Villimar.

SE NECESITA doncella. General Mola, 18, 2.º derecha.

NECESITO chica buenos informes. Miranda, 3, 3.º dcha.

SE PRECISAN obreras en Empresa importante. Informes: Oficina de Colocación.

SE NECESITA doncella y chica para la cocina, con buenos informes. Astigarraga. La Castellana.

SE NECESITAN empacadoras, Galletas Arconada Traseras de Santa Dorotea s/n.

SE NECESITA muchacha con informes. Calle Madrid, 3, 4.º dcha.

NECESITO muchacha sepa cocina. San Juan, 22, primero derecha.

NECESITO sirvienta. Bar La Ferroviaria. Santa Dorotea, 1.

SE NECESITA muchacha con informes. Juan Albarellos, 15.

SEÑORITA educada para sacar niños, buen sueldo. Teléfono 1988.

OBRERAS se admiten. "Celulana". Carretera Madrid, 78.

NECESITO oficial de hierro. Pedro Marcos Osorno (Palencia).

SE NECESITA guarda de campo. Para tratar en Villatría de Burgos, con el Sr. Alcalde.

NECESITO medio oficiala de sastre. Calle San Juan, 22, 4.º

SE NECESITA muchacha que sepa de cocina. San Juan, 20, 2.º

SE NECESITA cocinera, buenos informes. Villa Serrana. La Castellana.

SE NECESITA muchacha. Espolón, 12, 3.º

PARA dos personas se necesita muchacha para todo servicio. General Mola, 28, 2.º

SE NECESITA cocinera. San Lorenzo, 3, 1.º

NECESITO muchacha o asistenta para matrimonio solo. Calvo Sotelo, 10, 2.º

SEÑORA formal con informes, cuidar niñas de mimgos. Defensores Oviedo, 7, 3.º.

SE NECESITA aña, para niña sola. Santander, 6, tercero.

MUCHACHA buenas referencias, se necesita. Héroes Alcázar, 1, 2.º izquierda.

COMPRAS Y VENTAS

CARPINTEROS: Vendo o traspaso útiles de carpintería con máquina combinada, todo de ocasión por ausentarme. San Francisco, 81, bajo.

SE VENDEN pollas de seis meses y gallinas de un año, nidal registrador de quince huecos comederos y bebederos. Razón, San Pablo, 17, 2.º derecha.

SE VENDEN 60 pollas Rohdes en postura, 60 pollas utrerana blanca, 4 meses y 30 pollas utreranas negras, 3 meses. Para tratar con Alfredo Sicilia. Estación de Villaquirán.

SALVADO y cebada, se vende barato. Llana de Afuera, 14.

COMPRO carbones vegetales, encina, roble y brezo. También compro bidones vacíos, usados, de alquitrán y otras clases. Ofertas a Valladolid, P. Zorrilla, 35, 1.º. Marcial Velasco.

SE VENDEN cincuenta gallinas un año y quince pollitas cuatro meses. Razón San Pedro Cardeña, 2, 3.º izquierda.

SE VENDEN unos cien camiones basura hecha, con fácil salida camión. Informes, San Pedro Cardeña, 16, Julio Martínez

VENDO torno relojero "Boley", motor y caja botaderes. Informes esta Administración.

SE VENDEN 30 pollas ponedoras. Informes Villa Rosario. Calle Matadero, núm. 7.

TUBOS de cemento, de uralita y de gres. San Pedro y San Felices, 12. Puente Carcaga. Burgos.

INCUBADORAS a plazos Garantizo calidad, 50 a 20.000 huevos. "Agro". Representante Robles. Vadillos, 55, 2.º

COMPRO oro, plata, alhajas, absoluta reserva. Sáenz de Santa María. San Juan, 1.

BOTELLAS vacías, compro modelos Quina, Coñacs y Mono, pagando bien. Interesan partidas importantes. Informarán teléfono 1716.

MAQUINAS punto garantizadas. Precios sin competencia. Loguillo. Gso, 3. Madrid.

PIANO magnífica presentación y calidad, vendo 8.000. Vega, 36, habitación 5.

SE VENDE máquina moto-cepilladora Universal, de 350 m/m ancho útil, marca "Alsina". Informes, Juan Gil. Teléfono 1473.

SIERRAS cepilladoras universales, tornos taladros, herramientas, bombas "Prat". Comercial Distribuidora de Maquinaria. San Pablo, 13.

VINOS, aceites, maquinaria moderna, perfeccionada para elaboración. Ultimos modelos. Marrodán Rezola. Los Ingenieros. Logroño.

CASA González. Máquinas de toda clase punto. Todos los tamaños y marcas. Ventas al contado y plazos. Seriedad, solvencia, garantía, enseñanza, accesorios repuesto y reparaciones. Consultar en Burgos, mecánico de la Casa, José María Azcona. Alfareros, 24, 2.º

VENDO máquina Singer, barata. Frutería Emelia. San Lorenzo núm. 30.

SE VENDE báscula nueva. Informes esta Administración.

OCASION, accesorios para escaparates, puertas propias para comercio, vendemos. Calzados Pérez. San Pablo, 7.

VENDO bicicleta caballero, francesa. Padre Florez. 18. Garaje.

MAQUINAS de punto grandes, modernas, enseñanza gratuita. Casa Rubio. Fernán González núm. 36.

ELECTRICIDAD Y RADIO

TESLA (Técnicos reunidos). Reparaciones Radio a domicilio. Abonos. Avisos e inscripciones. Estudios Tárrega. Vitoria 7.

ENSEÑANZAS

ACADEMIA Corte-Confección, profesora diplomada Catalina Lopes. Carnicerías, 1. Burgos. Concedemos títulos profesionales.

POLICIA Armada. Oposición 600 plazas. 9.500 ptas. Preparación: "Moneda, 10, 1.º".

PROFESOR titulado a domicilio. Francés, Cultura general. Razón Perfumerías Oriente.

FINCAS

MARTINEZ vende o traspasa fonda muy acreditada en Castrojeriz, por no poderla atender su dueño. General Mola, 12.

MARTINEZ vende pisos libres desde 30.000 a 100.000 pesetas, en diferentes zonas. General Mola, 12.

MARTINEZ vende casas unifamiliares, desde 40.000 a 100.000. General Mola, 12.

PROPIETARIO no compre ni venda fincas sin consultar con Agencia Martínez. Para traspaso dirigirse a Agencia Martínez. General Mola, 12.

EN OLMOS de Atapuerca vendo casa y pajar ocho fanegas de tierra. Informes, Alfareros núm. 6, 3.º izquierda. Burgos.

VENDO pisos libres de 35.000 a 200.000 pesetas, distintas zonas y varias oportunidades. Sáenz de Santa María. San Juan, 1.

VENDO pisos libres, 38.000, 52.000. Plaza de Vega, 55.000; con baño, 60.000; todo confort, 120.000, 165.000. Cantero.

SE VENDEN pisos económicos y plantas bajas, facilidades pago. Avenida Palencoa, 33, 1.º (La Castellana).

PISO céntrico, moderno, amplio, llave en mano, vendo. Razón en esta Administración.

VENDO lote fincas alrededores de esta población, una libre de 25 fanegas. Sáenz de Santa María. San Juan, 1.

VENDO casa 4 viviendas con un piso libre. 145.000. Cantero. Concepción, 2.

DISPONGO capitalista interesando finca rústica, con patio regadío, hasta 2.500.000. "Albillos".

¡INCREIBLE! Vendo piso libre cuatro habitaciones por Santa Clara, 25.000. "Albillos".

INTERESA finca alguna extensión o lote alrededor capital. Ofertas "Albillos".

¡UNICA ocasión! ¡Verdadera ganga! Vendo en casa lujo calle San Juan un cuarto piso (no buhardilla) de dos amplísimas habitaciones, hermosísima galería, gran cocina y water. Precio: tres mil duros. Breabur. Héroes Alcázar, 1.

PARCELA para casita y gallinero con cuadras, económico. Sáenz de Santa María. San Juan 1.

CONDE. Dispongo 45 compradores serios de pisos de 35 a 150.000. Santa María, 4.

CAPITALISTAS: Para ampliación industria gran rendimiento precisa 350.000. Escribir a C. G. DIARIO DE BURGOS

GANADOS Y APEROS

REPRODUCTOR holandés, 18 meses, se vende. Aureliano Martínez. Salas de los Infantes.

SE VENDEN 24 ovejas de vientre, 11 corderas. Para tratar con Emerenciana Díez. Villasandino.

SE VENDE un carro de bueyes en Villimar. Tratar Ursula Ruiz.

SE VENDE tartana pequeña y arreos para la misma, junto o separado. Razón Cándido de la Fuente en Villalbilla.

SE VENDEN dos machos de labranza de siete y once años. Tratar con Martín Puente. Santa María del Campo.

SE VENDEN 12 ovejas jóvenes. Tratar con Olegario Alonso. Fresno de Rodilla.

VENDO carro de bueyes y bravant. Modesto Román, en Quintanapalla

VENDO arado bravant n.º 1, seminuevo. Pedrosa del Príncipe. Silvano Escribano.

INSUSTITUIBLE para engordar toda clase ganado. "Fosforerrosa Lira", con Vitamina B, 2 Aceite bacalao.

REGAD con motores-bombas económicos, garantizados, de "Central Agrícola". Frente Estación Autobuses.

SE VENDE caballo y mula cerrados. Tratar con Domingo Alvarez, en Villamedianilla.

VENDO chota, pura raza. San Julián, núm. 10.

SE VENDEN aperos de labranza, puertas vidrieras y 40 metros tarima. Informes Santa Clara, 11, 2.º

AGRICULTORES: Tractores, aperos para tractor, trilladoras, guadañadoras, empacadoras, gradas de discos, ensilladoras, sembradoras, sulfatadoras, arados de toda clase, remolques de 2 y 4 ruedas, y en general toda cuanta maquinaria precisés. Al contado y a plazos. Explotaciones Industriales y Agrícolas S. A. Plaza de los Leones de Castilla, 10. Teléfonos 4410-4418-4419. Valladolid. Sucursal en Burgos. Calle General Mola, 12.

HUESPEDES

ADMITIRIA dos a cuatro huéspedes, pensión completa o sólo dormir. Informes, Teléfono 1821.

CEDO habitación derecho cocina. Informes esta Administración.

SE ADMITEN huéspedes. Carretera de Arcos, 17, 2.º, habitación 5.

SE ARRIENDA habitación derecho cocina. San Pedro y San Felices, 21, 3.º dcha.

VIUDA sin hijos cede habitación con o sin derecho cocina. Informes, Madrid, 24, 4.º dcha.

MUEBLES

VENDO dormitorio, máquina escribir portátil, nueva y bicicleta niña. Razón, Merced, 12, 4.º

NODRIZAS

AMA de cría: Se ofrece para criar en su casa, leche de tres días y segundo parto. Para tratar con Lucio Alvarez, en Fuentespina.

PERDIDAS

PERDIDA: Novilla roja astifina, raza extremeña. Avisar a Pablo Rodríguez. Carnecerías número 11.

EXTRAVIO vaca roja, día 5 del Mercado ganado. Gratificaré entrega. Matías Amáiz. Quintanilla Vivar.

PERDIDA domingo 30 en Romería Revenga de un par pendientes antiguos oro. Entregar Concepción, 2. Portería. Gratificará.

HALLAZGO de vaca inmediaciones Mercado San Amaro. Villalón, 30.

EXTRAVIO perro presa peligroso, atiende "Tigre". Avenida Palencia, 33. Ochotorena. Gratificaré.

EXTRAVIO perro seter blanco mosqueado orejas negras. Ruego entreguen Cuartel Intendencia.

EXTRAVIO perra caza setter negra, atiende por "Gora". Gratificaré su entrega en Puebla, 22, 1.º dcha.

HALLAZGO galgo. Informes Andrés Martínez (Zaborre), 19, Ferretería

TRASPASOS

TRASPASO buen local, poca renta. Calle la Moneda. Teléfono 3013.

SE TRASPASA vaquería. Informes esta Administración.

OPORTUNIDAD traspaso carbonería buena clientela. Informes: San Cosme 31. Casa Pepe.

TRASPASO bar, comestibles con vivienda, buen negocio. Sáenz de Santa María. San Juan, 1.

TRASPASO comercio con viviendas. Locales industriales diversos. "Sade". José Antonio, 3.

TRASPASO hermoso local muy céntrico. Razón Puebla, 36, 3.º dcha.

TRASPASO comestibles y frutas por cese. Santa Clara núm. 56.

URGE traspaso tienda vinos, frutas, comestibles, si interesa con vivienda. Santa Clara, 54.

MEJOR sitio de calle San Juan, bar con pisc. Buenas ventas, poca renta, 75.000 ptas. "Prigo". Moneda, 13.

EN Valladolid urge traspaso magnífico bar-restaurante, amplio, reformado recientemente, junto Plaza Mayor; calefacción, bodega, piso, teléfono, cupo sindicato, entrega inmediata vivienda, por marchar extranjero Ptas. 120.000. Sánchez, Portales Manzana, 6. Valladolid.

TRASPASO local poca renta, sitio céntrico. Informes esta Administración.

TRASPASO local céntrico, bien instalado, entrada dos calles. Informes Teléfono 3276.

VARIOS

MECANICOS de taller, el establecimiento que os surtirá de buzos, petos, pantalones azules, etc., etc., a precios de fábrica es "Nuevos Almacenes".

MECANICOS del campo: Vestid con elegancia y comodidad, usando las prendas azules, buzos, petos, etc., de "Nuevos Almacenes".

TRABAJADORES: Vuestra ropa, camisas, monos, petos, calcetines, camisetas, boinas, etc. etc... buenos y baratos, en "Nuevos Almacenes".

LABRADORES: Podéis trabajar con más comodidad vistiendo los monos, petos azules de gran duración, en "Nuevos Almacenes".

IMPRESOS, tarjetas, invitaciones, trabajos comerciales. Talleres Gráficos. Calle Vitoria, 13. Teléfono, 2015.

LOS DEPORTES

Resultados de la Liga

PRIMERA DIVISION

Valladolid, 1. Barcelona, 1.
Valencia, 2. Zaragoza, 2.
R. Sociedad, 1. Gijón, 2.
At. de Madrid, 3. Madrid, 2.
Coruña, 3. Las Palmas, 1.
Español, 4. Santander, 1.
Atlético Bilbao, 4. Celta, 2.
Atlético Tetuán, 3. Sevilla, 4.

SEGUNDA DIVISION
(Grupo Norte)

Logroñés, 4. Tarragona, 0.
Torrelavega, 0. Baracaldo, 3.
Huesca, 2. Lucense, 1.
Oviedo, 2. Badalona, 2.
San Andrés, 5. Lérida, 0.
Orensana, 1. Osasuna, 1.
Alavés, 6. Caudal, 1.
Sabadell, 3. Ferrol, 1.

SEGUNDA DIVISION
(Grupo Sur)

Mestalla, 2. Murcia, 0.
Malaga, 7. Levante, 0.
Salamanca, 6. Córdoba, 0.
Linense, 2. Plus Ultra, 2.
Alcoyano, 6. Melilla, 2.
Hércules, 4. Granada, 1.
Cartagena, 0. Mallorca, 1.
At. Baleares, 3. Alicante, 1.

TERCERA DIVISION
(Segundo grupo)

Basconia, 3. Calahorra, 1.
Rayo, 0. BURGOS, 0.
Erandio, 0. Indauchu, 7.
A. Zaragoza, 0. Portugalete, 2.
Sestao, 3. MIRANDES, 1.
Guecho, 2. R. Logroño, 0.
Numancia, 1. Eibar, 1.
Izarra, 2. A. Guecho, 0.

TRAJES Caballero y niño
MECA
Miranda, 6

Empate a cero en el Sardinero

Un Rayo recuperado y la lesión de Casiano constituyeron dos factores adversos para el Burgos

Partido de tónica defensiva por parte del equipo albinegro

Con dos factores netamente adversos tuvo que enfrentarse el Burgos en su partido en Santander. El primero fué encontrarse con un Rayo animado, recobrado moralmente. Este equipo, que cuenta con gente de positivos méritos en sus filas, que ha sabido puntuar en sus dos salidas para perder en el Sardinero, necesitaba triunfar en su propio terreno a fin de desterrar el "complejo moral" que padecía, según nos informaron sus directivos y seguidores. Porque el fútbol, tal como se ha complicado, tiene ya hasta complejos y todas esas zarandajas...

El resultado de esta recuperación del Rayo, que estrenaba el domingo nuevo entrenador, fué para el Burgos el tenérselas que ver con un conjunto veloz, entusiasta, tenaz, que practicaba un fútbol de cierta calidad, aunque todo el entramado fallaba en el momento de llegar al punto de remate.

A pesar de todo, el Burgos se mostró superior en la primera hora de juego. Bregó mucho, dominó más y puso en mayores aprietos a la meta local, la cual se vió bastante acosada, hasta el punto de que un cabezazo de Casiano fué devuelto por el larguero. En esa fase demostró el cuadro de Elizaga los méritos que ostenta para figurar en los primeros lugares. Pero transcurridos esos momentos, se produjo el segundo factor adverso, que fué la lesión de Casiano, quien con su clásico bullir animaba y lanzaba a su equipo hacia adelante. La lesión obligó a una permuta de puesto con Pérez, que pasó a interior, y el equipo comenzó a renquear. En la delantera quedaba un lesionado, prácticamente inútil, y Pérez, de interior, no encontraba un balón ni llegaba a hacer nada a derechas. Es decir, eran dos hombres nulos los que había, cada uno por causas distintas.

En fin, el Rayo, que desde el primer momento se mostró brioso y con mucho ánimo, comenzó a dar la vuelta a la pugna, para inclinar el dominio a su favor en el último cuarto de hora de la primera parte. Ese matiz de dominio local se acentuó en la continuación. El Burgos, que veía a su delantera seriamente mermada, se preocupó de reforzar la defensa y jugar a la contra y para ello retrasó a la posición de medio a González Clemente. Adelante quedaban Casiano inútil; Carro en una posición que tan bien le va como es esa de cubrir a la vez dos puestos —interior y extremo—; Brigido en punta y Pérez, de lo más desafortunado que jamás le hemos visto. En conclusión, nuestra delantera estaba prácticamente reducida a dos hombres: Carro y Brigido. El extremo bulló extraordinariamente, más que lo hizo en Zatorre en el segundo tiempo frente al Erandio.

Atrás la defensa, con Mezo en última instancia, respondió de forma excelente. Allí murieron todos los avances locales, llevados con mucha persistencia. Se echó el "cerrojo" y Antoñito, Pirulo y Almaraz —este francamente bien en la segunda fase— bien secundados por Bilbao, Clemen y González Clemente constituyeron valladar infranqueable. La defensa funcionó siempre con orden y valiéndose el Burgos del franco ataque local, que hacía desplegar al Rayo sus líneas defensivas, se realizaron réplicas que estuvieron a punto de costar el partido al filial del Racing. Es más, hubo una ocasión en que el gol fué evitado con un penalty, que luego el árbitro no concedió. Y eso, a pesar de que la falta fué de las que no admiten duda ni en el árbitro más vacilante. Escapó veloz Carro, quien tiró sobre la marcha muy fuerte. Detuvo Zamoruca, pero no pudo hacerse con el esférico que llegó hasta Brigido, quien no pudo rematar, ya que un defensa despejó flojo, lo que dió ocasión a Carro para empalmar de nuevo. El balón buscaba la red a media altura, cuando surgió el brazo de un defensa desviando su trayectoria. Todos quedaron detenidos esperando la sanción; pero el Sr. Gutiérrez Mier empezó a gesticular y a hacer ademanes incitando a que el juego continuara. Así se escamoteó primero un gol por el defensa, luego un penalty por el árbitro y por último, una más que probable victoria burgalesa.

Sin duda, el árbitro que nos consta vió la falta, se sintió apenado de ver que el Rayo, que estaba presionando en esta segunda mitad, iba a perder de nuevo otro encuentro y optó por dejar sin sanción una falta clarísima. Pero el fútbol es así y no caben sentimentalismos y para enfundarse la chaquetilla hay que dejarse en la caseta toda inclinación partidista.

Así transcurrió el partido. El Burgos que no dejó una sola fisura en su zaga, continuó alejando todo peligro. Carro y Brigido realizando rápidas incursiones. Y no hubo nada más. Por no haber, no hubo ni goles. Y con ello, otro punto positivo que se lleva para Zatorre, que el día del Pilar —es de esperar— estará a rebosar. Es el Basconia quien visita.

¡A ver, una entrada!...

El Sr. Gutiérrez Mier, que fuera de ese fallo garrafal, tuvo una actuación discreta, alineó así a los equipos:

Rayo.—Zamoruca; Cuartango, Marquitos, Pila; Villa, Santin; Corrales, Gaztañaga, Montes, Llata y Gento.

Burgos. Mezo; Antoñito, Pirulo, Almaraz; Bilbao, Clemen; Carro, Casiano, Brigido, González Clemente y Pérez.

S. E.

GABARDINAS
MECA
Miranda, 6 (Junto Estación Autobuses)

clasificación de nuestro grupo

	J.	G.	E.	P.	F.	C.	P.
Basconia	5	3	2	0	13	8	8
BURGOS	5	2	3	0	15	4	7
Eibar	5	3	1	1	8	5	7
A. Zaragoza	5	2	2	1	9	8	6
Recreación	5	3	0	2	11	8	6
A. Guecho	5	2	1	2	11	9	5
Numancia	5	1	3	1	10	10	5
Portugalete	5	2	1	2	5	6	5
Guecho	5	2	1	2	7	3	5
Sestao	5	0	1	2	11	13	5
Calahorra	5	1	2	2	5	11	4
Rayo	5	1	2	2	7	9	4
Izarra	5	1	2	2	8	10	4
Indauchu	5	1	1	3	12	11	3
MIRANDES	5	1	1	3	3	7	3
Erandio	5	1	0	4	3	17	2

Trincheras MECA
Miranda, 6
(Frente Estación Autobuses)

El partido con el Basconia será jugado el día del Pilar

Ha sido declarado "Día de ayuda al Club"

Ha regresado el Burgos de Santander con la única baja de Casiano, de quien todavía no podemos decir nada definitivo, ya que hasta hoy no será reconocido.

Lo que sí podemos ya afirmar es que el partido con el Basconia, ese gran encuentro que enfrentará a dos equipos potentes y en un gran momento, se jugará el viernes, festividad de la Virgen del Pilar. Además, el partido ha sido declarado "Día de Ayuda al Club", por lo que el socio tendrá que adquirir un boleto de cinco pesetas para tener libre acceso al campo.

Se establece este día de ayuda, que quizá algunos consideren prematuro, para hacer frente a urgentes compromisos que la sociedad tiene planteados y se tiene la finalidad de destinar lo que se obtenga por ese concepto a ejecutar las obras pendientes y apremiantes que Zatorre reclama. Por ejemplo, será pintada la valla, se retejará la tribuna y se arreglará la general. Este es el programa previsto y que se realizará inmediatamente. Es más, si hay tiempo material para ello, todo esto quedará ejecutado para ese partido con el Basconia, en torno al cual empieza a formarse ya una gran atmósfera de expectación.

CAMISAS
MECA
Miranda, 6 (Junto Estación Autobuses)

Bernardo Ruiz ganó la Vuelta ciclista a Castilla

En la etapa final venció Miguel Poblet

Madrid.— A las seis y media de la mañana del domingo, se dió la salida en Tomelloso para cubrir la novena y última etapa de la primera Vuelta Ciclista a Castilla, que comprendía un recorrido de 181 kilómetros incluidos las tres vueltas al circuito del paseo de coches del Retiro.

La etapa ha carecido de historia ya que casi todo ello se corrió en pelotón, acusando los corredores los esfuerzos de las etapas anteriores.

La clasificación de la etapa fué como sigue:

1, Miguel Poblet, 5-53-12.
2, Ezguezabal, mismo tiempo.
3, Gual, mismo tiempo.
4, Ex aequo el resto de los corredores.

La clasificación general de la prueba es la siguiente:

Bernardo Ruiz, 39 horas, seis minutos, veintiun segundos; 2, Emilio Rodríguez, 39-9-36; 3, Miguel Poblet, 39-10-14-4/5; 4, Franco Fanti, 39-12-22-3/5; 5, Andrés Trobat, 39-31-6; 6, Bernardo Capó, 39-16-8; 7, Umberto Drei, 39-17-20; 8, Aguirrezabal, 39-17-20; 9, Antonio Gelabert, 39-21-2; 10, Dante Rivola, 9-27-46-2/5.

Los kilómetros recorridos han sido mil trescientos treinta y nueve.

HERNIADOS

Para la contención de las hernias usad los modernos aparatos TORRENT, cómodos, ligeros, sin trabas ni tirantes, bultos ni molestias, permitiendo todos los movimientos y trabajos por duros y pesados que sean. Bajo prescripción facultativa.

Estómago caído: Levante su estómago con comodidad — Usando el elevador TORRENT.

VISITA en Burgos, en el domicilio del doctor Manuel Alonso Alonso, calle Vitoria, 23, únicamente el próximo viernes día 12 del corriente bajo su prescripción.

AMERICANAS SPORT
MECA
Miranda, 6 (Junto Estación Autobuses)

GUIA FACULTATIVA

Doctor VILLA
HUESOS Y ARTICULACIONES
CIRUGIA GENERAL RAYOS X
Calera, 15, 1.º

DOCTOR GARZON
PARTOS Y ENFERMEDADES DE LA MUJER
Plaza Rey San Fernando 3, 3.º Tel 1440

Doctor de la Cuesta
PULMON Y CORAZON. — RAYOS X
Miranda, 3 — Teléfono 1983

RICARDO CUEVA
GARGANTA, NARIZ Y OIDOS
Vitoria, 17, 1.º dcha. — Teléfono, 1721

Sanatorio de Nuestra Señora de la Blanca
CURAS DE REPOSO
Enfermedades de Medicina general
Pisones, 33. — Tel. 2323. — BURGOS

DR. MUÑOZ CASAS
PIEL Y VENEREAS — ONDA CORTA
DIRECTOR DEL DISPENSARIO ANTIVENEREO
Consulta de 11 a 2 y de 4 a 6
Almirante Bonifaz, 12, 1.º - Telf. 1539

M. A. Ruiz de Temiño
DENTISTA
San Juan, 63, segundo.

J. GUTIERREZ MANZANEDO
GARGANTA, NARIZ y OIDOS
Especialista diplomado
Madrid, 1, 1.º — Teléfono 2975

MOISES ARROYO
PIEL Y VENEREAS
Plaza de Prim, 24. — Teléfono, 3268

G. BAÑUELOS
OCULISTA
DE LOS SERVICIOS DE SANIDAD DEL ESTADO
PLAZA MAYOR, 67 TELEFONO 1306

J. MARTIN PARDO
Diplomado Escuela Nacional de Tisiología. Ex-jefe Clínica Hospital Militar
PULMON Y CORAZON
RAYOS X — ELECTROCARDIOGRAFIA
Madrid, 14, 2.º — Teléfono, 2406

FRANCISCO CANELLA
OCULISTA
Diplomado por oposición
Miranda, 6. — De 12 a 2 y de 4 a 6.

HERNAEZ MOLINER
ESPECIALISTA EN MEDICINA INTERNA Y NIÑOS
RAYOS X
Calle Santander, — 6 — 3.º izquierda

F. URRACA
OCULISTA
LAIN-CALVO, 17-TELÉFONO 1311

P. LOPEZ
DIRECTOR DEL DISPENSARIO ANTITUBERCULOSO
Cruz Roja — RAYOS X
Puebla, 2. - Teléfono 2231

JOSE CARAZO
PARTOS Y ENFERMEDADES DE LA MUJER
Del Hospital de Barrantes y Cruz Roja
Vitoria, 36 3.º — Teléfono 1591

V. OJEDA CARCEDO
APARATO DIGESTIVO Y NUTRICION
Análisis clínicos. Rayos X. Metabolismetría. Consulta de 10 a 2 y de 3 a 5
Vitoria, 20, 1.º — Teléfono, 1667

ACITORES (hijo)
PUERICULTOR TITULADO
ESPECIALISTA EN NIÑOS
12,30 a 2 y 3 a 4. Puebla, 35. Tel. 2113
a las niñas.

VIGUETAS CASTILLA
20 AÑOS DE EXITOS AL SERVICIO DE LA CONSTRUCCION ESPAÑOLA
LA PRIMERA VIGUETA PREFABRICADA EN GRAN SERIE EN ESPAÑA
Para suministros inmediatos
ALMACENES
JOSE CAMARA
INGENIERO DE CAMINOS
San Pedro y San Felices 22 y 24 - Telf. 1888
BURGOS
Depósito en Aranda de Duero: Puente, 6

Lo que Vd. necesita
es Depurativo Richelet para remediar estas dolencias:
• HERPES • ECZEMA
• GRANOS • REUMA
• VARICES • ULCERAS
• CONGESTION

Está indicado para eliminar las impurezas de la sangre y sus efectos son excelentes para librar la piel de enfermedades, suprimir dolores reumáticos y moderar los trastornos congestivos. El Depurativo Richelet contiene sales Halógenas de Magnesio que tienen la propiedad de aumentar las fuerzas y el bienestar general.

DEPURATIVO RICHELET
INTEGRAL
62 C. S. 10.036

Una gran novillada la del domingo

Lo único lamentable fué la ausencia de público

¡Ay señores aficionados! Qué pena nos causó el domingo el aspecto de nuestra plaza, en esa magnífica tarde otoñal y taurina, cuando hacíamos el paseíllo por su arena tres novilleros pundonorosos y aureolados por la fama, incluidos en una combinación de gran fuerza taquillera. A don Segundo Arana, empresario de nuestro taurodrámo le sobraron arrestos y buena voluntad para, contra todos los pronósticos, aventurarse a brindar a la afición una novillada de primer orden, que nosotros creíamos había despertado el máximo de atracción entre el público. Pero la reacción de éste no ha podido resultar más fría e indiferente y el Sr. Arana —a quien brindamos nuestro aplauso sincero— sufrió la decepción más grande de las varias que lleva experimentando esta temporada, pese a sus buenos deseos y a su voluntad. La pérdida ha sido elevada —pongan Vds. unos cuantos miles de duros— y la ausencia de público en los gráderíos —escasamente acudirían unas 1.500 personas— nos lleva a una conclusión lamentable: En Burgos, de seguir la afición por estos derroteros, acabaremos por no tener toros. Porque no hay empresario, por muy valiente y aficionado que sea, que se juegue su dinero para divertir a unos pocos y ser objeto de críticas malintencionadas y destructivas de quienes, llamándose aficionados, no asoman por los tendidos, ni aun en ocasiones solemnes como la del domingo.

Para estos que no fueron y tenían que haber estado en la plaza van dirigidas nuestras líneas, con las cuales, sin pretender narrar el resultado del festejo les daremos cuenta de lo que se perdieron. Vimos, no una novillada, sino una auténtica corrida de toros, porque los ganaderos Sres. Pacheco Hermanos enviaron un encierro gordo, bien escostado y bonito. Y hubo toros bravísimos —primero y quinto— y otros que sin llegar a tanto acusaron mucha docilidad, poder y nobleza, sin apenas desenlenar ninguno. A uno se le dió la vuelta al ruedo y otros dos fueron aplaudidos en el arrastre, prestigiando el hierro de la ganadería.

Y sobre el ruedo, tres toreros con estilos distintos, pero todos saturados de valor y con unos deseos enormes de corresponder a la asistencia de los escasos espectadores. El primero de la terna, el baracaldés Chacarte —un simpático muchacho que tiene un corazón como para ponerse delante de un expreso— hizo alardes de valor en su primero, sin cuajar una actuación completa, como de él esperábamos, pues le vimos torear hace poco en Miranda de Ebro y su labor en aquella novillada todavía la recordamos. Mató de dos pinchazos y una estocada y como el muchacho sabe ganarse bien las simpatías oyó muchos aplausos. Se sacó la espina en el cuarto y nos obsequió con unas verónicas ceñidas y muy toreras y una faena corta y breve que rubricó con una estocada magnífica, lo que le valió una gran ovación, la vuelta al ruedo y la salida al tercio, después de haber pedido el público la oreja para este valiente torero bilbaíno llamado a ocupar pronto un lugar de privilegio entre los novilleros punteros.

De Juan Montero podríamos hablar largo y tendido, porque fué tan honda y variada la lección de Tauromaquia que nos brindó que indiscutiblemente hay que calificarle como torero cuajado, artista y maestro. Lo que no logra con el capote lo alcanza y rebasa con la muleta y el trapo rojo en sus manos es arma poderosa con la que castiga, para, templa y manda en los toros, en un continuo alarde de temeridad y elegancia toreras. Si buena fué la faena en el segundo de la tarde, premiada con orejas y vuelta resultó aún superior la de su segundo, un toro muy bravo, al que lidió empleando todos los pases y adornos hay en uso. La plaza se embriagó de esencia torera y el albacetéño, que lleva dentro un gran torero, culminó su gran tarde con una faena maciza, iniciada con cinco estatuarios portentosos, sin enmendarse y rubricada con una media estocada en el hoyo de las agujas, que tumbó al toro patas arriba. El trofeo redondo estaba logrado y entre aplausos clamorosos Montero recorrió la arena, con las orejas y el rabo de su enemigo, recogiendo prendas, flores y regalos, para acabar al final del festejo, siendo paseado y sacado en hombros. Montero ha dejado constancia de su arte en Burgos y las puertas de nuestra plaza quedan abiertas, esperando su vuelta.

Pedro Martínez "Pedrés", paisano y compañero de andanzas taurinas de Montero, este otro diestro cuya presentación en Burgos venía precedida de gran fama. Sin redondear el triunfo mostró su arte y su recia personalidad taurina. Quizás no le soplasen las musas como hubiera deseado, pero con todo estilo torero, dominador y valiente hasta rayar en lo temerario, intentándolo todo y arrimándose en cada lance, exponiéndose a una grave cornada. Quisiéramos verle otra vez para enjuiciar más adecuadamente su mérito artístico. La faena en su primero fué larga y de mucha calidad, y de ella nos gustaron unos muletazos suaves y mandones, en los que llevó empapada muy bien a la res. Mató de una estocada de efecto y hubo petición insistente de oreja, que el presidente no concedió, y vuelta al ruedo, entre aplausos. Quiso en este toro el diestro, obsequiarnos con ese pase creado por él y que ya conocen en varias plazas por el nombre de "pedresina", pero el burel no se arrancó al engaño y nos quedamos con el regusto en los labios, porque dicen que lo que hace el muchacho en este lance es cosa sensacional.

Y la actuación de tan notable torero quedó completada en el que cerró plaza, que llegó derrengado a la muleta, por causa de una vara que el picador de tanda colocó en los mismos riñones y que acabó con la fuerza del novillo. Pedrés lo intentó todo, se arrimó lo inverosímil, sufrió un volteo espectacular y continuó cornejudo, pretendiendo sacar partido de las escasas fuerzas del astado. Como la cosa no estaba para adornos montó la espada, y cobró media buena, tras señalar un pinchazo, abandonando la plaza entre los aplausos del público. También quedó abierto para Pedrés el portón de nuestro circo taurino.

Esto, señores, fué la novillada. El que estuvo en la plaza salió complacido del festejo y ello es bastante cuando de divertirse se trata.

Añadamos para completar nuestra crónica, que tanto los picadores como los rehileteros actuaron con orden, brevedad y maestría y que la presidencia, a cargo del comisario de policía, don Antonio Huerta, llevó bien la corrida. Los novillos —auténticos toros por su tamaño, no por edad— dieron un promedio de 260 kilos en canal, que es una buena romana.

CHAMARILERO

MANOLO VAZQUEZ FUE COGIDO EN MADRID

Madrid.—Corrida organizada en honor de presidente de Filipinas, alternando el duque de Pinohermoso, Pepe Luis Vázquez, Antonio Bienvenida y Manolo Vázquez, que confirmaba la alternativa.

El duque de Pinohermoso cortó una oreja. Manolo Vázquez cumplió en su primero y al lancear al cuarto de la tarde, fué cogido, resultando con una grave herida de veinte centímetros en la región glútea. Antonio Bienvenida hace dos faenas de aliño y Pepe Luis estuvo discreto. Todos los matadores fueron obsequiados por el presidente Quirino, a quien saludaron en el palco de honor.

EL CAUDILLO SE INTERESA POR EL ESTADO DE MANOLO VAZQUEZ

Madrid.— Su Excelencia el Jefe del Estado ha enviado hoy a uno de sus ayudantes al sanatorio de toreros para interesarse por el estado de Manolo Vázquez, que resultó cogido en la corrida celebrada en honor del presidente Quirino y que presenciaron también el Caudillo y su esposa.

ANUNCIOS OFICIALES

Caja de Ahorros Municipal de Burgos

Se ha solicitado por don Gonzalo Cuadra García, duplicado por extravío de la libreta ordinaria número 16.326. Plazo para oponerse, 30 días.

El director gerente

Parque y Taller de Automovilismo
Dos de Mayo

Necesitándose en estos talleres un mecánico, un chapista, un ajustador y un pintor duco, todo aquel que le interese puede pasarse por las oficinas sitas en los mismos para ampliación de informes.

Burgos, 7 de Octubre de 1951.

El teniente coronel director

Subasta de la taberna de Villambistia

El día 12 de los corrientes tendrá lugar a las doce, la del pueblo de Villambistia. Pliego de condiciones en la Secretaría municipal.

Subasta de la taberna de Ibeas de Juarros

El día 14 de los corrientes, a las once de la mañana, se subastará la casa - taberna.

Pliego de condiciones, en el Ayuntamiento.

Villatría de Burgos

Se encuentra vacante la casa taberna de esta localidad. Para tratar, dirigirse al señor alcalde.

TEMIÑO

El próximo domingo, día 14, se subastará la casa taberna de este pueblo.

El alcalde, *Diego Sáez.*

Carcedo de Burgos

El domingo, día 14, a las cuatro de la tarde, tendrá lugar la subasta de la casa - taberna de este pueblo.

El alcalde,
Pedro Arnáiz

Subasta de la taberna de Villalómez

El día 15 o 21 del mes actual, tendrá lugar en la sala, a las quince horas, el remate, bajo el pliego de condiciones.

El presidente, *José Sanz.*

SUBASTA

El día 14 del actual, a las 16 se saca a subasta la casa taberna de este pueblo. Para ver pliego de condiciones en esta Alcaldía. En sus efectos el 21 a la misma hora.

Monasterio de Rodilla, 8 de Octubre de 1951.

El alcalde.— *Julián Manrique.*

CINE

La reapertura del Cine Cordón se efectuará con un gran estreno en "Galas de Prensa"

Completando nuestra información relativa a la inminente reapertura del elegante "Cine Cordón" y "del Popular Cinema" por la empresa propietaria de sus locales y que tanto prestigio como popularidad dió a éstos, podemos añadir que se están ultimando las gestiones conducentes a la más rápida inauguración de sus actuaciones, en servicio del público.

Es deseo vehemente de dicha empresa que la reapertura se efectúe el jueves próximo y a tal efecto se están realizando, como decimos, los más activos trabajos, lo cual demuestra el extraordinario interés con que dicha empresa acoge los deseos del público burgalés, cada vez más interesado en salir del marasmo cinematográfico actual.

Aún no puede concretarse, quizá hasta mañana, la fecha exacta de la reapertura. Mas para satisfacción de los aficionados al Cine podemos anticipar que el "Cordón" abrirá sus puertas con el estreno de una de esas grandes superproducciones que le dieron fama y prestigio: presentará la magnífica película de la "Warner Bross" titulada "Jezabel" e interpretada por la maravillosa actriz Bete Davis, con los soberbios artistas Henry Fonda y George Brent.

En resumen, que, como ya estaba demandando el público burgalés, vamos a comenzar a ver, en el Cordón, magníficos y grandes estrenos como este de su reapertura, que se efectuará en "Galas de Prensa".

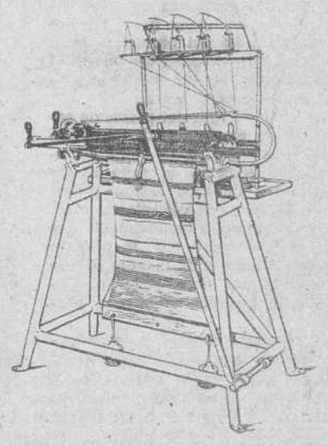

Máquinas de punto
Grandes, modernas
Casa RUBIO
Fernán González, 36

TRASPASO COMERCIO
sin existencias, con vivienda, calle Moneda. Informes: esta Administración.

FAJAS A MEDIDA
especialidad señoras gruesas
ZABALO - Puebla, 3, 3.º

Lanas, jerseys, rebecas, medias, calcetines, camisas, corbatas, gabardinas, géneros de punto, hules
ASCENSION GARCIA SALGADO
Madrid, 4

SAN ROQUE QUINADO
Gran reconstituyente

¡SEÑORA! SUS MEDIAS
de
CASA DE LAS MEDIAS

TRASLADO DE ENFERMOS
AMBULANCIA SANITARIA
TELEFONO 2102

¡ASOMBROSO!
Ahorre dinero comprando los artículos alimenticios en
LA LONJA CONSERVERA
Compare artículos y precios
Almacén de coloniales. — Ventas por mayor y detall. — Fermín Nebreda. Calle Defensores de Oviedo y Miranda (Junto Mercado Sur). — BURGOS.

EMBUTIDOS, PATATAS-LEGUMBRES
PRODUCTOS ALIMENTICIOS EN GENERAL
Aceptaría representaciones para Madrid, de casas formales. Garantizo ventas. Amplias referencias.
CLEMENTE GOMEZ DE ZAMORA
Paseo de Extremadura, 1 — Madrid. Teléfono, 216178

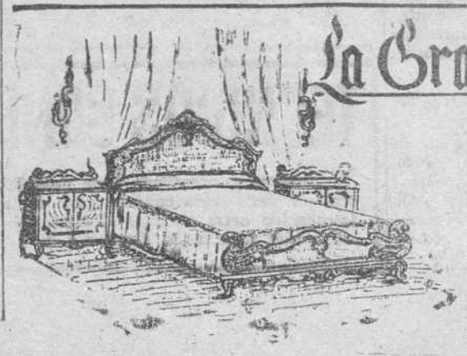

La Gran Bretaña
ALMACEN DE CAMAS Y MUEBLES
Vitoria 11
Teléfono 2309

Diario de Burgos

CADA DIA UNA COSA CURIOSA

Plaga de monos

Nueva Delhi. — La prolongada sequía en el Estado de Madras (Indostán), ha impulsado a hordas de monos a salir de los bosques y penetrar en las zonas cultivadas, donde causan muchas destrucciones en las cosechas.

Pero, a causa de Hanuman, el dios mono, a quien se tiene mucha reverencia en la región, hay muy pocas probabilidades de que se pueda hacer nada contra los monos. Lo más que se podrá hacer será atraparlos vivos y volverlos a llevar al bosque, siempre sin hacerles el menor daño.

Misión específica de la Acción Social Patronal

Ayer tuvo lugar la inauguración del cursillo de apostolado seglar en Burgos, con una documentada disertación del miembro de la Secretaría técnica de la Acción Social Patronal, don Javier Osset.

Previa presentación del orador, por el presidente del Consejo Diocesano de los Hombres y después de agradecer sentidamente a nuestra Corporación provincial la generosa cesión de su salón de Estrados durante la presente semana, comienza el señor Osset su conferencia, que con un conocimiento perfecto del problema social tiene pendiente al numeroso auditorio de sus palabras en tan complejo problema como lo es el social.

Señala como causa del problema social el hecho constatado de que existe una mala distribución de la riqueza, a cuyo remedio se debe tender con normas, unas de fuerza moral obligatoria, como la del salario justo, definiéndole como la remuneración que recibe el trabajador que le permite vivir con su familia de manera decente y aun aspirar a un pequeño ahorro, que le permita crear una propiedad.

Hace resaltar que la Iglesia defiende el derecho de propiedad, para crear el mayor número de propietarios y conseguir una mejor distribución de la riqueza, se encara con la obligación de sostener al obrero que no tiene otros medios de vida que su trabajo, aun a trueque de la limitación de las ganancias.

Habla de la moderna tendencia de dar participación en la responsabilidad de la marcha de la empresa al obrero, indicando que de no hacerlo coordinando las voluntades de los patronos se producirá, revolucionariamente, siguiendo la Ley histórica, que en otros órdenes produjo el protestantismo y la revolución francesa, cita el caso de la Alemania Occidental donde en las industrias del carbón y del acero, está legalmente establecido.

Termina su brillante conferencia dando cuenta de que en Madrid se ha constituído por mandato de la Jerarquía, la Acción Social Patronal e invita a los empresarios a que se adhieran a ella y eleven cuantas consultas particulares se les susciten para ser estudiadas y resueltas con criterio católico. Sólo así se puede conseguir la recristianización de la sociedad, dando sentido moral a nuestros actos como criaturas de Dios llamadas a ser partícipes de su gloria. El orador fué muy aplaudido y felicitado.

PROGRAMA PARA HOY

A las 7'45 de la mañana misa en la capilla de Santiago de la Catedral, con meditación.

Por la tarde, a las ocho, en el mismo salón de la Diputación, segunda conferencia a cargo de don Teodoro Romanillos, sobre "Función apostólica de la Educación".

CRUCIGRAMA

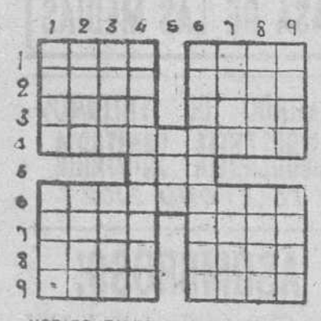

HORIZONTALES.— 1. Número de cartas que en ciertos juegos de naipes recoge el que gana la mano. Cada uno de los planes de mando lateral de un avión. 2. Palo de la baraja. Criado. 3. Palpita. Sujetan. 4. Inundarale. 5. Utilice. 6. Prenda de vestir masculina. 7. Señalamiento de lugar, día y hora para verse dos o más personas. En plural, pieza que pasa por el centro de un cuerpo giratorio y le sirve de sostén en el movimiento. 8. Al revés, concavidad. Naipe. 9. Detenga. En prutal, demostrativo.

VERTICALES: 1. Cuerpo esférico. Al revés, escasa. 2. Labran. Excavación que se hace para extraer un mineral. 3. Torpe, ignorante. Espacio. 4. Fíjase sólidamente una cosa. 5. Adverbio. 6. Presentase de repente a la vista. 7. Tabla delgada sobre la que se aseguran las tejas. En plural, condimento. 8. Agujero por donde se introduce el botón. Limpio. 9. Niño Pequeño. Agarraderos.

Solución al crucigrama anterior

HORIZONTALES.— 1. O.— 2. Ala.— 3. Presa.— 4. Barrera.— 5. Case. Viso.— 6. Respeto.— 7, Otero.— 8. Ola.— 9. O.

VERTICALES.— 1. C.— 2. Bar.— 3. Paseo.— 4. Arresto.— 5. Oler. Pelo.— 6. Aseveta.— 7. Arito.— 8. Aso. — 9. O.

Un anciano obrero recobra la vista merced al ilustre doctor Castroviejo

Este le ha efectuado un trasplante de córnea en Madrid

Madrid.— El doctor Castroviejo ha efectuado un trasplante de córnea a un albañil ciego, llamado Narciso Enciso, en la Clínica de Nuestra Señora de la Fuensanta de Madrid. El enfermo es un hombre de 68 años, albañil, cuando podía trabajar, natural y residente en Soria, que no tenía más esperanzas para su vejez y su ceguera, que ser incluído en la Organización Nacional de Ciegos. Se trataba el doctor Fuster, que fué quien le puso en contacto con el doctor Castroviejo, quien en una de sus rápidas visitas por España el año pasado, vió al humilde albañil, que irremisiblemente se quedaba ciego y le prometió curarle. La operación ha durado 45 minutos y a pesar de no haber sido anunciada, fué presenciada por numerosos oftalmólogos madrileños.

Esta mañana, el doctor Castroviejo ha vuelto a visitar al paciente y esta tarde regresa en avión a Nueva York. Ha levantado el apósito al paciente, quien ya veía, sin perfiles aún. También visitó el doctor Castroviejo a su madre, a la que también hizo ayer una pequeña operación cutánea.

EL JUEVES PRESENTARA SUS CREDENCIALES EL EMBAJADOR DE TURQUIA

Madrid. — El próximo día 11, a las doce de la mañana, presentará sus cartas credenciales en el Palacio de Oriente el primer embajador de Turquía Faid Tibal Akdur, a Su Excelencia el Jefe del Estado. También se espera que media hora después las presente el embajador de Panamá, don Francisco J. Morales. A la una de la tarde, Su Excelencia el Jefe del Estado recibirá al ministro de Asuntos Exteriores del Perú, señor Gallagher.

Visita Melilla el Alto Comisario de España en Marruecos

Melilla. — Las fuerzas de la Legión durante el desfile ante la tribuna del teniente general García Valiño. — (Foto Cifra Gráfica)

El príncipe Muley El Mendhi hijo del Jalifa en Burgos

En la tarde de ayer y procedente de Santander, llegó a nuestra ciudad en viaje de incógnito S. A., el príncipe Muley El Mendhi, hijo de Su Alteza Imperial el Jalifa.

Después de detenerse para arreglar una avería en su coche, el distinguido viajero continuó viaje a Madrid, para reanudar sus estudios en aquella Universidad. Antes de emprender viaje a la capital de España manifestó su simpatía por Burgos y dijo que ahora se dispone a culminar sus estudios con el Doctorado en Derecho.

Cuarenta y dos días secuestrado

Un joven sardo ha sido rescatado por su padre sin que éste quiera decir cuánto ha pagado

Nueva York. — Fuertes vientos y tormentas han barrido el domingo la región Noroeste de los Estados Unidos, ocasionando por lo menos siete muertos y trece heridos, y produciendo graves daños materiales, así como cortes en el suministro de energía eléctrica. Sobre las proximidades de la ciudad de Nueva York, cayó una lluvia torrencial, y el viento alcanzó hasta 83 kilómetros por hora, lo que dificultó el tráfico tanto del ferrocarril como por carretera.

Las tormentas se han extendido hacia el Oeste, hasta Búffalo (Nueva York) y Pittsburgo (Pensilvania), a través de Nueva Inglaterra. En Gainsville (Virginia) resultaron cinco personas muertas y más de doce, heridas, al estrellarse un autobús con motivo de la tempestad. Las lluvias torrenciales comenzaron en la mañana de ayer domingo.—Efe.

CUARENTA Y DOS DIAS SECUESTRADO

Cagliari (Cerdeña).—Un joven de 23 años, hijo de un terrateniente sardo se ha reintegrado anoche a la casa paterna después de haber estado en poder de unos bandoleros 42 días. La familia del joven pagó el rescate que le exigían y el padre se niega a decir cuánto pagó ni cómo lo hizo al convencerse de que no había otro medio de lograr su libertad y acaso su vida.

El secuestrado ha adelgazado considerablemente. Dice que no le daban de comer más que una rebanada de pan con un poco de queso en todo el día, y que a esa comida acompañaba un sólo vaso de agua. Lo tuvieron encadenado al aire libre, incluso durante la noche, sin darle siquiera una manta, en lo más apartado de una sierra, junto a la choza de los bandoleros.—Efe.

AVISO

CINE CORDON

La Empresa de esta Sala tiene el honor de saludar de nuevo al distinguido público burgalés y comunicarle su

PROXIMA APERTURA

con magníficos estrenos

JEZABEL

grandiosa superproducción WARNER BROSS

con

BETTE DAVIS - HENRY FONDA

— y —

GEORGE BRENT

Sale de España el presidente Quirino

(Viene de primera página)

por el gentío que se había congregado en aquel lugar.—Cifra.

OBSEQUIO DE LUIS MIGUEL DOMINGUIN A VICTORIA QUIRINO

Barajas.—Para despedir a su hermana María del Carmen, que marcha a Manila como invitada de la hija del presidente de la República de Filipinas, acudieron al aeropuerto la familia "Dominguín". Poco antes de despegar el avión, el diestro Luis Miguel Dominguín hizo entrega a la señora de González, de soltera Victoria Quirino, de una medalla de la Virgen del Carmen, obsequio que ésta agradeció mucho.—Cifra.

MENSAJE DE GRATITUD

Madrid. — A las tres de la tarde, el ministro de Asuntos Exteriores señor Martín Artajo, recibió un telegrama del embajador filipino, señor Morán, expedido desde el avión en que realiza su viaje el Presidente Quirino, cuyo texto es el siguiente:

"El Presidente no tiene palabras suficientes para expresar su gratitud por todas las atenciones cariñosas del Gobierno español. Los numerosos y afectuosos agasajos que se le han tributado durante su visita serán para él un recuerdo dulce e imperecedero. Filipinas guardará con solicitud y agradecimiento todas las flores de cariño que nuestra Madre España ha depositado en las manos de nuestro querido Presidente. Sírvase aceptar el testimonio de mi más profundo afecto".

EL DR. QUIRINO, EN ROMA

Roma.— El presidente de Filipinas, Elpidio Quirino, ha llegado a esta capital, procedente de Madrid y como invitado oficial del presidente italiano Luigi Einaudi.

En el aeropuerto de Ciampino, le recibieron el presidente Einaudi y su esposa y el jefe del Gobierno y la señora de De Gasperi.

Una banda de las fuerzas aéreas italianas interpretó los himnos de Filipinas e Italia, mientras que el presidente Quirino revistaba a la guardia de honor.

Después de unas palabras de bienvenida, el presidente Quirino salió en coche con el presidente Einaudi en dirección al Palacio del Quirinal, con escolta de motoristas de la policía. Toda la Vía Apia, que une el aeropuerto a la capital, tenía cubierta la carrera por policías y soldados.

El presidente Quirino será recibido en la mañana del martes por Su Santidad Pío XII.—Efe.

Pescadores clandestinos españoles, detenidos

Lisboa.— El navío de fiscalización de las costas portuguesas "Dourada" ha sorprendido en aguas territoriales lusitanas a doce traineras españolas que pescaban clandestinamente en Espinho y Aveiro. El mencionado navío procedió a escoltar a las doce traineras de Leixoes (Oporto), donde los patrones de las mismas serán juzgados.

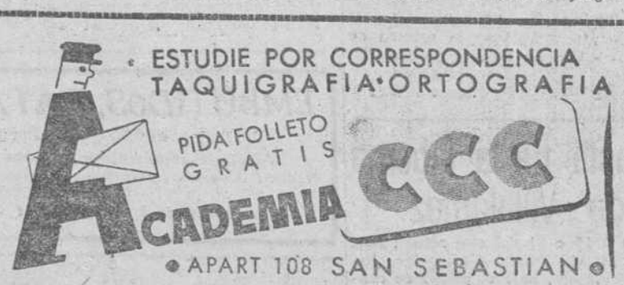

TECNICOS CONDENSADORES

Antigua y acreditada Casa material eléctrico, desea nombrar representante para venta condensadores industriales esta Plaza a técnico bien introducido entre posibles clientes. Discreción absoluta. Inútil ofrecerse sin buenas referencias. Escribir a B. E. Apartado 122 — Bilbao.

La Caja de Ahorros del Círculo inaugura su nueva sucursal de Pradoluengo

El domingo con gran brillantez, se celebró el acto de bendecir la nueva Sucursal de la Caja de Ahorros y Monte de Piedad del Círculo Católico de Obreros, en la industriosa villa de Pradoluengo.

A este fin, se trasladaron de la Capital una representación del Consejo de Gobierno de la Caja juntamente con el director gerente, que fué recibida por todas las autoridades y Junta directiva del Círculo Católico de Obreros de Pradoluengo, dando comienzo los actos con la bendición de las oficinas por el Rvdo. Sr. Cura párroco don José Argüelles. A continuación, en el Cinema Glorieta, tuvo lugar un acto público, ocupando la presidencia las primeras autoridades, consejeros y el agente señor Martínez.

Después de haber sido explicadas las funciones económicas que realizará la Caja por el director gerente, pronunció un bello discurso el teniente de alcalde del Excmo. Ayuntamiento de Burgos y consejero de la Caja don José María Codón, cantando las glorias de Pradoluengo condensadas en esos magníficos capitanes de empresa que por España y América pregonan con su limpia ejecutoria y laboriosidad la hombría de bien del hombre castellano. Seguidamente el consiliario, reverendo P. Calzada, expuso la obra benéfico y social que la Caja del Círculo viene realizando sin descanso bajo la tutela de la Iglesia con los frutos de la práctica del ahorro que hace sea admirada por propios y extraños y merecedora de la gratitud de todos los burgaleses.

Cerró el acto el diputado provincial don Luis Iñiguez, que había hecho la presentación de los oradores, el cual agradeció el nuevo servicio de que se ha dotado a Pradoluengo, animando a todos a canalizar sus ahorros a través de la Caja del Círculo como mejor modo de contribuir al bienestar individual y a la prosperidad de nuestra provincia.

La Lotería es juego de azar, pero ganarás siempre jugando en la del 25 de Octubre, si no materialmente al menos colaborando en la obra humanitaria de la CRUZ ROJA :-: :-: :-: :-: :-:

Tierras del Cid

NUESTRA SEÑORA DEL ESPINO

Por María Cruz EBRO

El convento de las Religiosas Franciscanas de Vivar del Cid es un convento típico, evocador. Fué fundado en 1447 por el adelantado de Castilla, don Pedro Padilla y su esposa doña Isabel Pacheco. En 1620 voraz incendio le redujo a cenizas. Sólo milagrosamente quedó en pie una parte de la iglesia, aquella en que se alzaba el trono de Nuestra Señora del Espino. Reedificado el convento, vivieron en santa paz las religiosas hasta que en 1868, un decreto del Gobierno revolucionario arrojó fuera de su palomar a las blancas palomitas....

Las expulsadas de Vivar se refugiaron en Burgos, en el convento de Santa Clara. Pasada la tormenta, en 1872 volvieron las religiosas a su querido y antiguo cenobio. Y en medio del mayor entusiasmo, de Burgos a Vivar fué llevada procesionalmente la Virgencita del Espino.

Nuestra Señora del Espino de Vivar tiene gran semejanza con Nuestra Señora del Pilar de Zaragoza. En ambas imágenes se advierte cierto hálito misterioso que viene a corroborar la piadosa creencia de que tanto la imagen del Pilar como la del Espino han sido fabricadas por manos de ángeles.

Según se lee en viejos cronicones la Virgencita de Vivar apareció en un espino. Y de ahí tomó su graciosa denominación. Recibió culto antes de la invasión sarracena y luego fué soterrada en fragoso monte, temerosos los cristianos de una profanación.

De cuándo y cómo dispuso la Divina Providencia que fuese hallada la sagrada imagen nos da cuenta el sencillo relato de una devota de Nuestra Señora del Espino que dice así:

"En Quintanilla de Vivar había un clérigo llamado Juan Pérez, quien tenía un hermano pequeño. Sucedió a este niño que un sábado por la noche se le apareció la Virgen María. "Una Soberana Señora" dice el texto. La Virgen tomó al niño de la mano y le condujo al monte, deteniéndose en cierto determinado lugar. Y el infante oyó claramente que allí se escondían, debajo de tierra, tres imágenes, las dos de San Andrés y San Ildefonso y la otra de Nuestra Señora del Espino. Refirió el inocente a su hermano la revelación prodigiosa. El hermano lo tachó de locura ordenando al niño que lo tuviese en secreto.

Pero sucedió que de allí a pocos días el incrédulo se tulló de pies y manos, quedando su cuerpo monstruosamente hinchado y la boca torcida con disforme fealdad. En trance de agonía se le apareció María y le miró con ojos misericordiosos... Y el incrédulo lloró de arrepentimiento.

Convocado el clero de aquel lugar se comenzó a cavar en el sitio indicado por el niño. Al poco rato se descubrió la preciosa imagen de María colocada en el corazón de un espino. Y junto a la Soberana Efigie la de San Andrés Apóstol y la de San Ildefonso. Y en aquel lugar erigióse una ermita".

Tan providencial hallazgo debió tener lugar hacia el año 1500. En 1548 se anota un milagro. Una niñita de Quintanilla, pueblo cercano al de Vivar volvió a la vida gracias a la intercesión de Nuestra Señora del Espino. Testigos de hechos milagrosos son las ofrendas que penden en el altar de tan celestial Señora. Entre estos merece especial mención dos grandes cirios, en representación de los verdaderos que en los años 1654 y 1679 ofreció y dió la Ciudad de Burgos, como prueba de gratitud y para perpetua memoria por los beneficios recibidos. Llevada procesionalmente de Vivar a Burgos Nuestra Señora del Espino, desapareció la calamidad de la langosta que devastaba nuestros campos.

—o—

Debida a la amabilidad de unos buenos amigos y en compañía de estos, realicé hace poco una excursión a Vivar del Cid. En el Convento de las Clarisas, entre otras muchas cosas se nos mostró los mantos de la Virgen, que a modo de ex-votos prueban cómo las gracias concedidas por Nuestra Señora del Espino no sólo se concretan a épocas remotas sino que se realizan en nuestros mismos días.

—Este manto blanco de seda bordado en pedrería —nos explicó la Madre Abadesa que tras de la reja, en el amplio locutorio, nos atendía muy gentilmente— se confeccionó con un traje de boda donado por una señora madrileña.

Y entre nuestras manos el piadoso ex-voto escuchamos una interesante historia.

La generosa donante, a pesar de las buenas cualidades que adornaban al esposo, no era feliz en su matrimonio. Creyente fervorosa ella y él indiferente, más aún, impío con pública ostentación, profundo abismo separaba a aquellos dos corazones creados para comprenderse y amarse.

Cierto año, al regreso de un veraneo, un accidente sufrido en carretera, sin graves consecuencias, fué causa de que nuestro matrimonio madrileño se detuviese en Vivar. Mientras que en el coche se hacían las reparaciones necesarias, sus ocupantes visitaron el Convento de las Religiosas Franciscas. Por indicación de la dama viajera cantó la Comunidad una salve en la iglesia, ante Nuestra Señora del Espino. Reanudaron los madrileños el interrumpido viaje y...

A los pocos días se recibió en el Convento un paquete expedido en Madrid. En él venía un magnífico traje de novia con una tarjeta en la que se leía: "Ofrenda de agradecimiento a Nuestra Señora del Espino. Un ciego querido, ha "visto espiritualmente".

—o—

En estos primeros días de Octubre, del 6 al 14, celebran las Clarisas de Vivar el solemne novenario con que anualmente dan gracias a su Madre y celestial Patrona por las gracias y favores recibidos.

Y ante la Virgen pequeñita y morena que desde su trono —el misterioso espino— sonríe a sus devotos, se postran numerosos fieles que concurren de los pueblos comarcanos en chirriantes carretas por el campo saturado de dorada mies y de leyendas que cantan las infantiles travesuras de nuestro buen Cid, el de las portentosas hazañas.

—o—

"Si vais por la ribera del río Ubierna —dice el señor Hergueta en su Folklore Burgalés— os dirán que siendo Rodrigo Díaz muchacho, era sumamente travieso, y sus fechorías llegaron a indignar y encolerizar en grado tal a su madre que, con la sana intención de deshacerse de su hijo le ordenó fuese por yerba desde Vivar, donde vivía, a un prado próximo a la orilla del citado río, a la sazón que en el mismo moraba una terrible culebra espanto de la comarca. El pequeño obedeció a su madre y sin amilanarse, cogió un saco y una hoz y se encaminó al mencionado prado, donde al poco tiempo se encontró con la culebra. Este se lanzó sobre el rapaz, quien sereno y animoso, no sólo la hizo frente, sino que con un golpe de hoz la cortó la cabeza y luego la hizo trozos, que metió en el talego de la yerba y se lo llevó todo a su madre, que quedó asombrada de tamaña hazaña a semejante edad".

MERCANCIAS POR CARRETERA

Valladolid - Palencia - Burgos - Barcelona

TRANSPORTES POSADAS

TELEFONO, 2333 — CALLE VITORIA, 31

Las elecciones en Francia

(Viene de primera página).

Departamentos, son los siguientes:

Comunistas, 1.286.601 votos (23'60 por ciento).

Socialistas, 1.030.476 votos (10 por ciento).

Radicalsocialistas, 454.010 votos((8'37 por ciento).

Republicanos de izquierdas, 358.790 votos (6'61 por ciento).

M. R. P., 532.416 votos (9'81 por ciento).

Independientes, 1.083.969 votos (19'6 por ciento).

R. P. F. (De Gaulle), 66.267 votos (12'25 por ciento).—Efe.

RESULTADOS DEFINITIVOS

París.— A media mañana, el Ministerio del Interior, ha facilitado otro comunicado con los resultados por votos de las elecciones que se celebraron ayer en 1.514 cantones de Francia.

Fueron depositados en total, votos, 6.497.888, de un total de 10.877.788 electores inscriptos. El porcentaje de votantes ha sido, pues, del 59'7 y los resultados son:

Comunistas, 1.524.443, 23'8 por ciento; izquierdistas diversos, 156.030, 2'4 por ciento; R. F. R., 82.652, 13 por ciento; M. R. P., 56.675, 98'9 por ciento; independientes, 1.361.516, 21'3 por ciento, y el R. P. F. (De Gaulle), 846.992, 13'4 por ciento.

LA DISTRIBUCION DE PUESTOS

París.— Los resultados oficiales de las elecciones cantonales celebradas ayer en Francia eran, a las dos de la tarde, los siguientes: Comunistas, 46 puestos; socialistas, 11 puestos; izquierdistas varios, 25 puestos; republicanos de izquierdas, 223 puestos; M. R. P., 50 puestos; independientes y moderados, 308 puestos; R. P. F. (De Gaulle), 53 puestos. Los comunistas han perdido 21 puestos; los socialistas, 40; izquierdistas varios 1; republicanos de izquierda ganan 8; los moderados e independientes, ganan también 34 y los del general De Gaulle, 10.

JUICIO DE RENE PLEVEN

París.— El jefe del Gobierno, Rene Pleven, ha declarado que los resultados de las elecciones constituyen una "nueva condenación, por medio del sufragio universal de todas las demagogias". Añadió que representan igualmente un "indicio favorable para los partidos gubernamentales.—Efe.

FRACASARON LAS MAQUINAS DE SUMAR

París.— Las máquinas de sumar han constituído un fracaso en las elecciones celebradas ayer. En el Ministerio del Interior se ha reconocido esta mañana que el primer experimento francés con máquinas calculadoras ha sido un fracaso. Los funcionarios abrumados por el diluvio de protestas hechas por los periodistas, a causa de las contradicciones en los resúmenes oficiales, tuvieron que volver al sistema de papel y lápiz para hacer los cómputos.—Efe.

DERROTA DEL PARTIDO DE ADENAUER

Brema.— El canciller Adenauer ha sufrido una derrota relativa en las elecciones para el Parlamento del Estado de Brema. Su partido, partidario del rearme de la Alemania Occidental y de la colaboración con el bloque del Atlántico, ha perdido 15 de sus 24 escaños en el Parlamento del citado Estado.

Los socialistas, cuyo jefe Kurt Schumacher es el mayor adversario del rearme de Alemania y de la fusión de las industrias del carbón y del acero han mantenido su representación como el primer partido en el Parlamento del Estado, con 43 escaños. Anteriormente tenía 46.

Las ganancias más asombrosas han sido las del partido nacionalista del general Otto Remer, que ha conseguido el 7'7 por ciento del total de los votos y ocho de los cien escaños en el nuevo Parlamento. Ha sido la primera vez que el partido de Remer ha presentado candidatos a las elecciones.—Efe.

NUESTRO TELEFONO, 2015

Ha muerto don Nicolás María de Urgoiti, en Madrid

Madrid. — Esta tarde, a las cuatro, se ha verificado el entierro del conocido hombre de negocios, fundador de la Papelera Española y de los periódicos "El Sol" y "La Voz", don Nicolás María de Urgoiti, que hace poco más de un mes fué sometido a una intervención quirúrgica y que en la madrugada última dejó de existir.

Por disposición testamentaria no se comunicó la noticia de su fallecimiento. El entierro ha constituído una sentida manifestación de duelo y por igual disposición del finado, el cadáver fué encerrado en una caja de pino, sin barnizar, y depositado en una furgoneta que le llevó al cementerio de Nuestra Señora de la Almudena, precedido de otros coches llenos de flores. Acompañaban a los hijos del señor Urgoiti muchos amigos de la familia, financieros, escritores y periodistas.

España vence a Turquía en baloncesto

Alejandría.— Correspondiente a los Juegos del Mediterráneo se ha jugado el encuentro de baloncesto entre los equipos de España y Turquía.

El partido terminó con la victoria de los jugadores españoles por 48 tantos contra 39. El primer tiempo finalizó 25-20.

El entrenador del conjunto español, ha manifestado que no está conforme como se ha hecho el sorteo, por no haberse procedido equitativamente. El señor Font, espera, sin embargo, que el equipo español alcance una buena posición en el torneo.

Ridgway acepta las condiciones rojas para reanudar de nuevo las negociaciones en Pan Manjón

Mientras, en los frentes de Corea se están librando las más sangrientas batallas de toda la guerra

Tokio (Urgente).—El general Ridgway, comandante en jefe de las fuerzas de las Naciones Unidas, ha aceptado la contestación comunista para reanudar las negociaciones de alto el fuego, en Corea, en el pueblo de Pan Mun Jom.—Efe.

MOTIVOS DEL VIAJE DE BRADLEY A TOKIO

Washington.—El senador Alexander Wiley ha declarado que el general Omar Bradley, jefe del Estado Mayor combinado estadounidense, había realizado su reciente viaje a Tokio, para hablar con el general Ridgway y procurar impedir "que intentara seguir la misma política militar que había motivado la destitución del general Mac Arthur".

REUNION, MAÑANA

Tokio.— En su mensaje dirigido a los jefes militares comunistas, el general Ridgway dice que ha ordenado a sus oficiales de enlace que se reunan con los comunistas a las diez de la mañana del día diez de Octubre, con el fin de discutir las condiciones para reanudar las negociaciones. Añade que acepta la ciudad de Pan Mun Jom como escenario de las conversaciones, siempre que reuna dicha ciudad las condiciones fundamentales de igualdad de movimientos.—Efe.

SANGRIENTAS BATALLAS

Tokio. — Mientras renacen las esperanzas de que pueda llegarse a un acuerdo de armisticio, en los frentes se libran las más sangrientas batallas de la guerra coreana y la ofensiva llamada de persuasión del VIII Ejército sigue profundizando en las líneas comunistas reduciendo a las unidades norteamericanas a la cuarta parte de sus efectivos y obligando a las chinas a retirarse.—Efe.

MOTORES DIESEL ATOS, S. A.

Oficinas: Rambla de Cataluña, 66 1.° G. Teléfono, 27-91-40

Talleres: Viriato, 25, 27 y 29 (Sans) Barcelona.

Fábrica de motores de combustión interna para la Marina, la Industria y la Agricultura. — Grupos electrógenos. — Grupos moto-bomba para riego. — Locomotoras Diesel para minas.