Diario de Burgos

Año LIX -- Núm. 18.137 -- Viernes 15 de Julio de 1949 -- Apartado 46 -- Teléfono 2015 -- 50 céntimos

¡¡¡PRODUCTOR BURGALES!!!

NO OLVIDES que prolongando tu trabajo UN CUARTO DE HORA el día 16, contribuirás a aumentar la producción y a construir UN MAGNIFICO SANATORIO ANTITUBERCULOSO, para tus compañeros enfermos.

AUDIENCIAS DEL CAUDILLO

El Pardo. -- S. E. el Jefe del Estado recibió en audiencia a los miembros de la Misión española que asistieron a los actos conmemorativos del IV Centenario de San Francisco Javier, en el Japón, presididos por el Obispo de Tuy, doctor López Ortiz. -- (Foto CIFRA)

MARSHALL SOLICITA LA CONTINUACION DEL PLAN DE AYUDA A EUROPA

Las grandes empresas siderúrgicas yankis rechazan un plan del presidente para evitar una anunciada huelga

TRUMAN CULPA AL CONGRESO DEL DECLIVE ECONOMICO

Washington.—En su mensaje radiado al pueblo norteamericano sobre la situación económica en Estados Unidos, el presidente Truman dijo que la actual situación es secuela de la inflación en espiral que pudo haber sido impedida, de haber aprobado el Congreso su programa antiinflacionista. "Con lo que hoy nos enfrentamos —agregó— no es la depresión, y si seguimos el camino acertado no llegará a ser despresión". Cen suro acremente a "algunas personas" que "dicen, y lo dicen en voz muy alta, que nos hallamos en crisis". "Muchas de esas personas, por razones políticas querrían que hubiera crisis. No estamos en crisis, pero el aumento del número de personas sin trabajo es algo que debe preocuparnos y ser remediado".

El presidente culpó del actual declive económico al Congreso, por haber perdido su esperanza de que durante su gobierno pueda enjugarse el déficit actual.

El presidente volvió a culpar del actual declive económico al Congreso, por no aprobar su plan contra la inflación, y a la inoportuna reducción de impuestos aprobada por el Congreso anterior, dominado por los republicanos. Terminó subrayando la importancia de los ingentes gastos militares actuales, para atender la defensa nacional y los compromisos internacionales y dijo que creía que seguirán en ese nivel indefinidamente, porque son el mejor seguro contra los inmensos gastos y perdidas de vidas que causara otra guerra.—Efe.

MARSHALL PIDE SE MANTENGA EL PLAN DE REHABILITACION EUROPEA

Endicott (Nueva York).—El ex secretario de Estado norteamericano, general Marshall, ha pedido que continúen los programas de rehabilitación de Europa, en un discurso pronunciado ante más de 30.000 personas, en una reunión al aire libre, patrocinada por la International Dussines Machine.

PETICION DE TRUMAN A LAS EMPRESAS SIDERURGICAS

Washington.—El presidente Truman ha enviado un telegrama a las tres empresas siderúrgicas más poderosas del país para que cooperen en la evitación de la huelga anunciada. Truman dice en su telegrama que su proposición de establecer una comisión investigadora era un método propio y aceptable.

El mediador federal Cyrus Ching, que actúa a las órdenes del presidente de los Estados Unidos, ha enviado telegramas a distintas empresas siderúrgicas de menos volumen de trabajo que las tres dichas, pidiéndoles que acepten la sugerencia de Truman.

Las tres grandes empresas han rechazado el proyecto presidencial.—Efe.

EXPLOSION DE GRISU EN UNA MINA DE ASTURIAS

Catorce obreros resultaron muertos y otros siete heridos

Sama de Langreo.— Al disparar un barreno, a las siete de la tarde, en una de las galerías del pozo "María Luisa" de la Sociedad Duro-Felguera, que se produjo una gran explosión de grisú que sepultó a los obreros que se encontraban allí.

Por estar algo alejados del punto de la explosión, fueron extraídos Rosalino Vallina, con quemaduras de pronóstico menos grave; José María Montes Sánchez y José Ovidio Torres González, con quemaduras graves, así como José Sánchez García, Valentín Fernández Antuna, Aurelio Roces González y Agustín Antuna, con síntomas de intoxicación.

Quedaron sepultados entre la tierra y escombros que se derrumbaron a consecuencia de la explosión doce obreros más y dos trenistas de los que no se tiene noticias a las nueve de la noche, creyéndose, con fundamento, que no será posible extraer con vida a estos mineros.

Caso de confirmarse la muerte de los catorce obreros, se trata de una catástrofe como hace muchos años que no se registraba en estas minas.—Cifra.

ACUERDO HISPANO - PORTUGUES DE COOPERACION ECONOMICA

EL MINISTRO LUSITANO DE ECONOMIA EXALTA EN UN DISCURSO LA HERMANDAD IBERICA

Han concluído las negociaciones sobre la renovación del tratado de navegación aérea con la Argentina

Madrid. — La Oficina de Información Diplomática comunica lo siguiente:

"Hoy se ha firmado en el Ministerio de Negocios Extranjeros en Lisboa el acuerdo preliminar de cooperación económica hispano-portuguesa.

El texto del acuerdo firmado se basa en el espíritu de comprensión que ha animado las relaciones hispano-portuguesas en los últimos años en el campo de intercambio comercial y tendrá ciertamente beneficiosa repercusión en la vida económica de los dos países".

DISCURSO DEL MINISTRO PORTUGUES DE ECONOMIA

Lisboa.—En un banquete ofrecido a las delegaciones económicas de España y Portugal, el ministro de Economía portugués, señor Castro Fernández pronunció un discurso en el que dijo, entre otras cosas:

"Este momento de amistosa y fraternal convivencia en que nos reune la presencia en Portugal del subsecretario de Economía Exterior de España, servirá para estrechar una vez más los lazos que ligan a los dos pueblos peninsulares. Parece que las circunstancias de nuestro tiempo se han conjurado para evidenciar y desarrollar aun más el trazado paralelo de nuestros destinos, hermanados desde larga fecha, por ideales comunes y por comunes aspiraciones.

"La Hispanidad —añadió— no significa sólo un patrimonio de civilización que pertenece a las dos Patrias de la Península y a todas aquellas naciones jóvenes que de siempre combatieron y que en la joven América se testimonia por sus fecundas energías creadoras y la virtud admirable de las obras y exposiciones creadoras y la virtud admirable de las obras y exposiciones más prodigiosas que se escriben en la Historia. La Hispanidad no se afirma únicamente en las maravillas del génio y de la Cultura, en el Arte y en las Letras, en Cervantes y en Camoens. La Hispanidad tiene también el más alto sentido como norma y esencia desde los tiempos en que la fase de la reconquista cristiana se formaron y se consoli-

(Continúa en cuarta página)

UN DEVASTADOR INCENDIO DESTRUYO AYER, CASI TOTALMENTE, LOS RESTOS DEL ANTIGUO HOSPITAL DE SAN JUAN

Hasta bien entrada la noche estuvieron trabajando los bomberos municipales para sofocar el siniestro

Poco antes de las siete de la tarde de ayer se declaró un violento incendio en la parte conservada del antiguo Hospital de San Juan, que ha destruido casi totalmente el edificio.

Se desconocen de un modo cierto las causas que motivaron el siniestro suponiéndose que pudo tener su origen en las dependencias que ocupaban diversos vecinos allí recogidos o quiza en la habitación del practicante de la farmacia. Desde los primeros instantes el fuego tomó gran incremento, favorecido por un ligero viento, extendiéndose rápidamente por el desván y tejado.

Avisado el Servicio de bomberos, personáronse estos en el lugar del suceso, tropezando con extraordinarias dificultades, a causa de la falta de agua y de presión, por cuyo motivo hubo de montarse una motobomba en el río Pico, la cual prestó un servicio eficacísimo. Sin embargo, debido a la violencia del siniestro y a pesar de que eran seis las bombas utilizadas, no pudo atajarse el fuego, que hizo fácil presa en el maderamen del tejado, formando un inmenso brasero que abarcaba toda la parte alta del edificio. Al hundirse aquel, las llamas se propagaron a los pisos inferiores que comenzaron, asimismo, a arder.

Desde los primeros momentos, buen número de personas acudieron a colaborar en los trabajos de extinción y se dedicaron a salvar muebles y ropas de las viviendas siniestradas, logrando hacerlo con la casi totalidad de los enseres, a excepción de los que había en el domicilio del practicante de la farmacia, que debido al mal acceso al mismo, no pudieron extraerse, sino en muy reducido número.

Al lugar del siniestro acudieron el alcalde accidental don Pedro Alfaro, así como la casi totalidad de concejales del Excmo. Ayuntamiento que con los arquitectos señores Tárrega y Junco, aparejador señor García Oliva, ingeniero de la Compañía de Aguas, señor Bedia y otros técnicos, con su acertada dirección, contribuyeron decisivamente a dominar el incendio.

Fuerzas de la Guardia civil, Policía Armada y guardias municipales, al mando de sus respectivos jefes, guardaron el orden acordonando el edificio, en cuyas inmediaciones se había apinado un numerosísimo público.

Los bomberos y personas que efectuaron el salvamento de los enseres de la botica, trasladaron estos a los almacenes municipales y en los locales de la parroquia de San Lesmes fueron depositados los muebles pertenecientes a la indicada farmacia. Por otro lado los vecinos que habitaban los locales afectados por el siniestro fueron albergados provisionalmente en los centros de Acción Católica de la parroquia de San Lesmes, donde han pasado la noche, proporcionándoles el Ayuntamiento una cena.

El servicio municipal de incendios, que actuó incansablemente desde que se personó en el lugar del siniestro, continuó sus trabajos hasta la madrugada, dedicándose a localizar los pequeños focos que aún quedaban en algunas partes del edificio y apagando todos los rescoldos existentes.

La Compañía de Aguas facilitó el líquido elemento a la zona de San Lesmes con el fin de suministrar a las mangueras que quedaron montadas alrededor del edificio. Asimismo individuos de la Guardia Municipal han prestado servicio de vigilancia durante toda la noche en las inmediaciones del lugar del suceso.

En la Casa de Socorro hubo de prestarse asistencia al joven Pablo García García, de 21 años, con domicilio en la calle de Miranda quien al tratar de colaborar en los trabajos, se produjo heridas contusas en la mano izquierda y erosiones en la nariz y antebrazo derecho.

Como detalle curioso hemos de registrar el de que uno de los pináculos de madera que adornan la inmediata torre del antiguo presidio, a pesar de la altura a que se haya colocado, comenzó a quemarse, obligando a los bomberos a emplazar una manga para evitar se iniciara allí otro foco.

Los bomberos, como medida de precaución, regaron los tejados del antiguo penal, evitando así la propagación del fuego a esta zona.

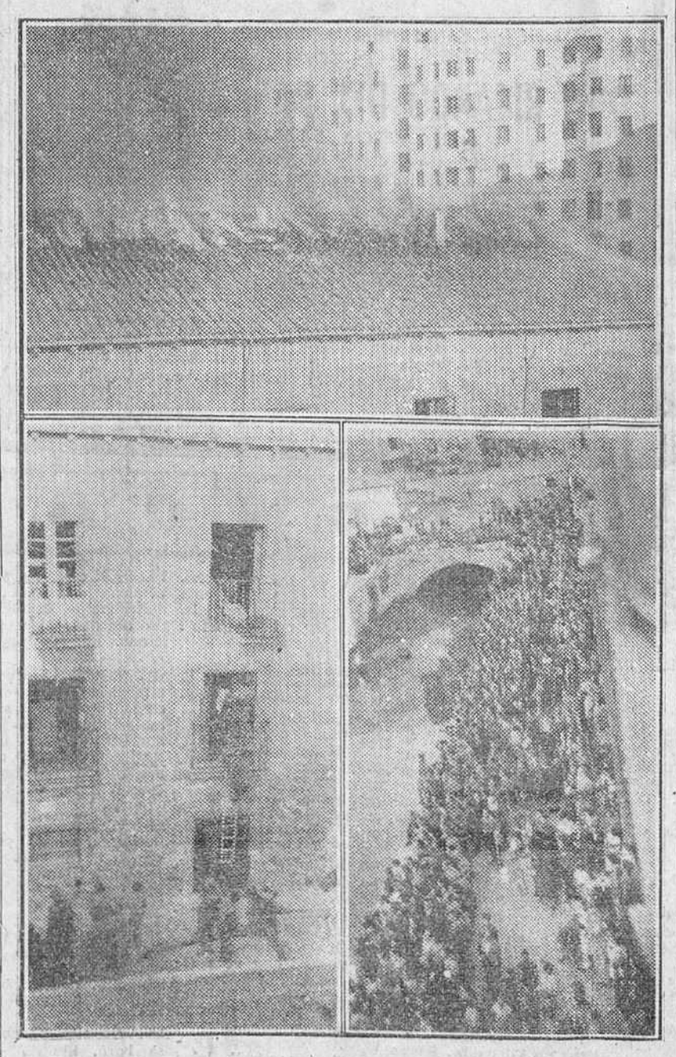

Tres aspectos del devastador siniestro de ayer tarde. Arriba, el fuego destruyendo la techumbre del edificio. Abajo, el salvamento de los enseres de uno de los inquilinos y el público apiñado en la orilla derecha del río Pico, presenciando los trabajos de extinción.--(Fotos FEDE)

CHANG-KAI-CHEK LLEGA A CANTON

Tiene el propósito de tomar otra vez el mando de los Ejércitos

Se dice que han sido eliminadas las "diferencias" que tenía con Li-Tsung-Yen

Cantón.—(Urgente). El mariscal Chiang Kai Chek ha llegado a Cantón, en avión procedente de Formosa, según anuncia la Agencia Reuter.—Efe.

CONFERENCIA

Cantón.—El Generalísimo Chang-Kai-Chek ha conferenciado durante media hora con el presidente interino, Li-Tsung-Yen.

Se insiste en que Chang-Kai-Chek ha venido al continente para preparar, a lo que queda de China nacionalista a la lucha contra el comunismo, y que su viaje sólo era conocido de unos pocos iniciados; la vuelta del Generalísimo no ha sido acogida con mucho entusiasmo por Li Tsung Yen, dicen los observadores, pero oficiosamente se asegura que la mayor parte de las divergencias entre los dos prohombres ha sido allanada por intermediarios.

INESPERADA LLEGADA

Cantón.-(Urgente). El mariscal Chang llegó a esta capital a las once menos diez de la mañana (hora local) en su avión privado, un tetramotor Skymaster, procedente de Formosa, y después de sus conversaciones personales con el presidente de la República de Filipinas, Elpidio Quirino, en las que se trató de la formación de una alianza anticomunista que detenga a los rojos chinos en el Sureste del país.

Inmediatamente después de su llegada, el mariscal se trasladó a la residencia del Gobierno, donde se reunió con el Consejo político central y la Comisión ejecutiva central. Los dos organismos supremos del partido gubernamental, en el Kuomintang.

La llegada del mariscal ha causado sorpresa general en los círculos políticos de la capital china. Aunque no se ha revelado oficialmente el motivo del viaje, se declara que el mariscal tiene la intención de ponerse de nuevo al frente de la República china para hacer frente a los comunistas. El mariscal llegó a Cantón cuando nadie se lo esperaba: el presidente interino de la República y el jefe del Gobierno no estaban en el aeropuerto para recibirle.

Se dice que Chiang Kai Chek tiene el proyecto de visitar las provincias que no han caído en poder de los comunistas, con el fin de dar ánimos a las fuerzas militares, adictas al Gobierno.—Efe.

LUCHA HASTA LA VICTORIA FINAL

Cantón — El Generalísimo Chang Kai Chek, ha formulado por escrito un llamamiento al pueblo chino para que, unido bajo la dirección del presidente interino, Li Tsung Yen, luche contra los comunistas hasta la victoria final. "Nos enfrentamos —dijo— con una intriga de agresión internacional y no nos queda más salida que luchar contra ella".

EL DIRECTOR GENERAL DE PROPAGANDA D. PEDRO ROCAMORA Y VALLS, EN BURGOS

Visitó la Exposición del Traje, instalada en el Teatro Principal, continuando lüego su viaje con dirección a Madrid

Procedente de Zaraoz y en su viaje de regreso a Madrid, se detuvo a mediodía de ayer unas horas en esta ciudad, el Ilmo. señor don Pedro Rocamora y Valls, director general de Propaganda.

El ilustre viajero fué recibido a su llegada a Burgos por el director y Junta directiva en pleno de nuestra laureada masa coral, de la que el señor Rocamora es presidente honorario, dirigiéndose, seguidamente, al salón de Exposiciones del Teatro Principal, donde admiró la brillantísima Exposición del Traje castellano, montada por el Orfeón Burgalés.

El director general de Propaganda, recorrió las diversas instalaciones, que admiró detenidamente, haciendo grandes elogios de la riqueza que la aludida Exposición encierra y alentando al Orfeón Burgalés ha proseguir en su magnífica obra de la cual es compendio feliz, la magnífica colección de trajes, plástica y riqueza típica allí reunida.

Felicitó, asimismo, a la masa coral por la brillantez con que había sabido montar la Exposición indicada y el exquisito gusto de que estaba impregnada y, por último, insistió, con cariñosas y sentidas frases, en la transcendental importancia que encierran estas manifestaciones de la milenaria personalidad de Castilla, síntesis ejemplar de un pueblo que sabe conservar y cultivar el tesoro insuperable de su glorioso pasado, dotando al presente de una espiritualidad y de una elocuencia magníficas.

Terminada la visita, de la que nuestro fotógrafo captó la presente placa, los directivos de nuestra laureada masa coral ofrecieron un almuerzo en el Restaurante "Pinedo", Salón de Té, al señor Rocamora, que, vivamente complacido de su estancia en Burgos, continuó su viaje con dirección a Madrid poco antes de las cinco de la tard

LA IGLESIA CONDENA AL COMUNISMO

TODOS LOS CATOLICOS QUE A EL SE ADHIERAN QUEDARAN EX-COMULGADOS

Ciudad del Vaticano.— La Santa Sede ha anunciado que todos los católicos que se adhieran al comunismo incurrirán automáticamente en la excomunión de la Iglesia.

La Congregación del Santo Oficio ha condenado al comunismo como "doctrina materialista y anticristiana", cuyos partidarios no tendrán derecho a pertenecer a la Iglesia.

Es la primera vez que esta Sacra Congregación se ha pronunciado sobre este tema y, dada su jerarquía, esta excomunión tiene una importancia mayor que las dictadas hasta ahora. Significa que los católicos afectados por ella no podrán recibir ninguno de los Santos Sacramentos.—Efe.

ALCANCE DEL DECRETO

Ciudad del Vaticano. — La decisión de la Sacra Congregación fué tomada en una reunión celebrada el 28 de Junio y aprobada dos días más tarde por Su Santidad el Papa.

Un alto dignatario eclesiástico declaró a un representante de la Agencia Reuter que el decreto del Santo Oficio tenía efecto inmediato. Aclaró que la excomunión no afecta a los que han profesado o apoyado el comunimo por coacción".

Trabajadores seleccionados para concesión de títulos de "Productor Modelo"

Relación de trabajadores burgaleses a quienes se han concedido los títulos de "productor modelo", con expresión de las empresas donde prestan sus servicios y premios en metálico:

			Pesetas
TEODORO MARTINEZ SAIZ	Empresa	Regt°. Artillería	1.000
DAMASO CALVO ABAD	"	H. de M. Rodríguez ...	750
FELIX VELASCO BENGOA	"	Vda. de José Pérez ...	750
JOSE ESCAÑO ALONSO	"	Compañía de Aguas ...	750
EMILIANO CALZADA QUINTANA	"	Jesús Pinedo	750
HERMENEGILDO SANTAMARIA	"	Imprenta "Diputación"	500
LUIS VICENTE MENENDEZ		Portero	500
ANTONIO TORNER LORENZO	"	Cristalería Española .	500
MIGUEL SOTELO GARCIA	"	Fábrica de Sedas ...	500
LAURENTINO SAIZ SANTAMARIA	"	Almacenes Gutiérrez .	500
MANUEL RODRIGUEZ PERLADO	"	Monasterio de las H. .	250
JULIAN JUARROS GIL	"	García y Cía.	250
ANTONIO VECINO OCINA	"	Ayuntamiento	250
FELIX MARTINEZ PUERTA .	"	Panadería G. López ...	250
GENARO ORTEGA SANTIAGO	"	Patronato de las H. ..	250
MARCIANO G. CALLEJA	"	H. de J. de la Morena .	250
CIPRIANO ALEGRE FRESNO	"	Hija de B. Fournier .	250
JUAN BARBADILLO SANTAMARIA	"	Hijos de D. Arteche ...	250
SANTOS GOICOECHEA SANCHO	"	Juan Alameda S. A. ...	250
LORENZO NEBREDA LOPEZ	"	Idem idem	250
LUZ MERINO FERNANDEZ	"	Fca. Guantes H. M. S.	250
NATIVIDAD SANTAOLALLA MORENO	"	Regt°. Caballería	250
VICTOR GOICOECHEA SANCHO	"	Juan Alameda S. A. ...	250
TECLA MARTINEZ PARDO	"	Hijas de J. Alonso ...	250

NOTA. -- **Los productores relacionados, deberán presentarse el próximo día 18 a las 12,30 horas en el Salón de Actos de esta Delegación Provincial, al objeto de hacerse cargo de los títulos y premios concedidos.**

UN CONFORTABLE AUTOBUS-CAMA REALIZA SERVICIO DE VIAJEROS ENTRE SUECIA Y FRANCIA

Colocación de la primera estatua construída con acero inoxidable

ESTOCOLMO-**(Servicio especial de crónicas "Efe-United Press". Prohibida la reproducción).**

Las estatuas de bronce que se ven en calles y paseos de las ciudades suecas con su superficie alterada por la acción de agentes atmosféricos, ya no tienen razón de ser. Ha llegado la hora de que no veamos más efigies de hombres célebres manchando de verdín el pedestal de piedra en que se sustentan, como si les destiñese la levita. Para evitar este efecto antiestético se hará uso del acero inoxidable.

Por primera vez en la historia de la estatuaria, se ha colocado al aire libre un busto, artísticamente realizado y construído en acero inoxidable. Ha sido descubierto recientemente en Bastad, balneario del Sur de Suecia, y representa a Rudolf Abelin, director de los famosos jardines Norrviken, de dicha población balnearia. El busto del anciano Abelin ofrece un magnífico aspecto. Podrá recibir sobre sí las lluvias y las nieves, estar envuelto largo tiempo en densas nieblas y aguantar, cuando lo limpien, los chorros de agua de los mangueros del parque, sin sufrir el menor deterioro ni variación en su aspecto. Tampoco presentará ninguna mancha metálica el pedestal de granito pulimentado sobre el que el busto se sustenta. En definitiva, puede decirse que se ha operado una revolución en este asunto de la estatuaria pública y, cuyos efectos han de trascender asimismo a los adornos metálicos de las fachadas de edificios y a otros aspectos no menos importantes.

Sin salir del tema de estos inventos menores o aplicaciones prácticas, recojemos también la noticia de que ha efectuado felizmente su primer viaje, desde la ciudad sueca de Holmborg a París, un confortable autobús-cama, que rueda remolcado por otro vehículo, y que dispone de treinta literas amplias y cómodas, además de cuartos para vestirse. La gran ventaja de este autobús no es precisamente la de que se puede ir durmiendo plácidamente durante el viaje; lo mejor del sistema es que no hay que buscar y pagar alojamiento en las ciudades donde se haga escala.

Seguramente es Suecia la nación europea que ofrece al turista autobuses más confortables y un más amplio servicio de estos vehículos. Hay una gran empresa que posee servicios regulares a través de Dinamarca, Holanda, Bélgica, Alemania, Austria e Italia, haciendo alrededor de cuarenta paradas en el continente. Los coches que sirven estas líneas van provistos de despensa, refrigeradores y butacas de respaldo reversible. Dentro de la misma Suecia funcionan nada menos que siete mil autobuses, en rutas que atraviesan el país en todas las direcciones y que conectan a las ciudades con numerosos lugares de veraneo y hay que añadir que incluso los propios ferrocarriles del Estado tienen montadas mil quinientas líneas de autobuses, en conexión con servicios ferroviarios, aparte de otras cien rutas especiales de Turismo, servidas exclusivamente por autobuses.

AYER

Hay quien ha quedado intrigado por el planteamiento de la interrogante en nuestro comentario del día anterior. Sin embargo, personas hay para quienes eso de que en Burgos tenemos calles con una sola luz no supone la más mínima revelación. Los ejemplos abundan y existen zonas donde parece haberse declarado la guerra más hostil contra todo lo que pueda significar visión.

Pero nosotros nos referíamos a unas calles bien céntricas: la de Fernando Alvárez y Benito Gutiérrez, las cuales comunican la flamante Avenida del Generalísimo con la calle de Aparicio y Ruiz.

Seguramente que por alguien se nos argüira que tales vías son de corto trayecto. De acuerdo; pero no por eso dejan de ofrecer una pobrísima impresión. Tan céntricas, tan bien urbanizadas en otros aspectos, en este de alumbrado público y nocturno, están notoriamente olvidadas.

Claro que el citar estas calles no obedece más que al propósito de recurrir al clásico "botón de muestra". Concretando, pudiéramos formar una variada y amplia nomenclatura, a la que renunciamos por no desorbitar los límites de esta sección. Hace falta luz, aunque ahora con esto del estiaje y su inevitable secuela de las restricciones, nos veamos, resignados con el actual estado de cosas. ¿Pero hasta cuándo se prolongará?.

¿Hasta que se ponga en marcha el programa de ensanche y reforma interior, que prevé renovaciones en la iluminación?. ¿Hasta que las nubes se muestre pródigas?. Pues entonces; ¡estamos aviados!...—B. I.

ACTUALIDAD BURGALESA

Delegación provincial de Abastecimientos

Racionamiento infantil y de madres gestantes correspondiente a la 2.ª quincena del mes de Julio

Durante los días 18 al 31 de los corrientes, se procederá a efectuar una distribución de los artículos que se indican y a los precios que se señalan:

PRIMER CICLO.—Lactancia natural

ACEITE, 200 gramos, al precio de 1,80 pesetas ración, contra corte de un cupón.

AZUCAR, 300 gramos, al precio de 2,10 pesetas ración, contra corte de un cupón.

ARROZ, 200 gramos, al precio de 0,70 pesetas ración, contra corte de dos cupones.

PATATAS, 2 kilos, al precio de 3,20 pesetas ración, contra corte de dos cupones.

JABON, 400 gramos, al precio de 2,20 pesetas ración, contra corte de dos cupones.

ALUBIAS, 500 gramos, al precio de 3,25 pesetas ración, contra corte de dos cupones.

LECHE CONDENSADA, 2 botes, al precio de 11,50 pesetas ración, sin corte de cupón.

PRIMER CICLO.—Lactancia mixta

JABON, 400 gramos, al precio de 2,20 pesetas ración, contra corte de dos cupones.

LECHE CONDENSADA, 6 botes, al precio de 34,50 pesetas ración, contra corte de dos cupones.

HARINA ARROZ, 250 gramos, al precio de 2,20 pesetas, contra corte de un cupón.

PRIMER CICLO.—Lactancia artificial

JABON, 400 gramos, al precio de 2,20 pesetas, contra corte de dos cupones.

LECHE CONDENSADA 9 botes, al precio, de 51,75 pesetas, contra corte de dos cupones.

HARINA ARROZ, 250 gramos, al precio de 2,20 pesetas, contra corte de un cupón.

SEGUNDO CICLO

PATATAS, 2 kilos, al precio de 3,20 pesetas ración, contra corte de dos cupones.

JABON, 600 gramos, al precio de 3,30 pesetas ración, contra corte de dos cupones.

HARINA ARROZ, 500 gramos, al precio de 4,40 pesetas ración, contra corte de dos cupones.

LECHE CONDENSADA, 2 botes, al precio de 11,50 pesetas ración, sin corte de cupón.

TERCER CICLO

ACEITE, 200 gramos, al precio de 1,80 pesetas ración contra corte de un cupón.

AZUCAR, 500 gramos, al precio de 3,50 pesetas ración, contra corte de dos cupones.

ARROZ, 200 gramos, al precio de 0,70 pesetas ración contra corte de un cupón.

PATATAS, 2 kilos, al precio de 3,20 pesetas ración, contra corte de un cupón.

JABON, 600 gramos, al precio de 3,30 pesetas ración, contra corte de dos cupones.

LECHE CONDENSADA, 3 botes, al precio de 17,25 pesetas, sin corte de cupón.

MADRES GESTANTES

ACEITE, 200 gramos, al precio de 1,80 pesetas, contra corte de un cupón.

AZUCAR, 200 gramos, al precio de 1,40 pesetas ración, contra corte de un un cupón.

ARROZ, 200 gramos, al precio 0,70 pesetas ración, contra corte de un cupón.

PATATAS, 2 kilos, al precio de 3,20 pesetas ración, contra corte de un cupón.

ALUBIAS, 500 gramos, al precio de 3,25 pesetas ración, contra corte de un cupón.

Nuestro teléfono, 2015

El domingo será inaugurado "El Puesto de Socorro de Fuentes Blancas"

Como broche final que cierre las ferias fiestas de la de nuestra ciudad, el domingo próximo a las 11,30 en un acto sencillo y lleno de solemnidad al mismo tiempo, las autoridades locales inaugurarán el "Puesto de Socorro" que la 10.ª Brigada de Tropas Sanitarias de la Cruz Roja Española, instalará en el Depósito de Aguas del término de Fuentes Blancas; así nos lo ha manifestado el jefe de la brigada el cual ha puesto de relieve su satisfacción por el apoyo que ha encontrado, tanto en las autoridades y corporaciones así como en las entidades Comercio y pueblo burgalés que acudió con su generosa aportación a la suscripción que con motivo del "Día del Camillero" tuvo lugar en nuestra ciudad el pasado año con cuyos fondos se ha adquirido la tienda de campaña en la que se instala el "Puesto de Socorro".

Tanto el material, así como el instrumental ha sido donado por la Asamblea Suprema de la Cruz Roja Española atenta en todo momento a velar por los intereses de las Asambleas locales y provinciales y de una manera especial por las brigadas de tropas sanitarias que de ellas dependen. Nuestra Asamblea provincial, haciéndose solidaria de esta idea y recogiendo el sentir de todos completará lo necesario para este servicio que ha de repercutir en beneficio de todos los burgaleses y de una manera especial, de los que careciendo de medios, no pueden disfrutar sus vacaciones anuales fuera de la población, limitándose a realizar su descanso en estos parajes, orgullo de nuestra ciudad.

No podía faltar la colaboración de nuestro excelentísimo señor Gobernador civil y jefe provincial del Movimiento, don Alejandro Rodríguez de Valcarcel, quien al tener noticia del proyecto, hoy ya realidad, puso desde el primer momento todo su cariño y entusiasmo, patrocinando la obra para llegar a su realización.

Asimismo, nuestra Excelentísima Corporación Municipal ha tomado en cuenta el informe de la Jefatura de la Brigada en el que solicita una subvención anual que permita el sostenimiento de este servicio que consideramos de utilidad pública, dando al mismo tiempo toda clase de facilidades para esta obra en la que todos estamos interesados.

El Puesto, será bendecido por el capellán de la Brigada, don Timoteo Peña, párroco de la iglesia de San Pedro y San Felices, haciéndose acto seguido la inauguración del "Puesto de Socorro" obsequiando los jefes y oficiales con un vino español a las autoridades. Terminando este acto, se establecerá el primer servicio, pudiendo ser visitado por todos los invitados y público en general. Con el fin de dar la orientación necesaria, existirán dos indicadores en forma de flecha, una en Fuentes Blancas y otra en la Fuente del Prior, dando con esto a conocer la situación del Puesto de Socorro. Un servicio de ciclista enlace recorrerá los lugares concurridos por el público con el fin de establecer vigilancia. Asimismo se encontrará de servicio el coche de ambulancia.

La Jefatura de la Brigada nos comunica hagamos constar desde estas líneas que quedan invitados a este acto todos los señores socios de número de la Institución así como los que contribuyen anualmente a la suscripción "Día del camillero", con su donativo y que por falta de dirección no se les ha podido remitir la invitación personal, pudiendo no obstante pasar por el cuartel de la Brigada de 7 a 10 de la noche, a recogerlas ya que en la lista figura su nombre, como donante. Asimismo se invita a todo el pueblo burgalés a presenciar este acto.

Los socios de número bastará con la presentación del carnet o en su defecto el recibo de la cuota que mensualmente satisfacen.

La empresa Continental Auto dispuesta siempre a dar facilidades en todos aquellos problemas o acontecimientos que afectan a nuestra ciudad establecerá un servicio de coches que dará comienzo a las 10 de la mañana, partiendo éstos frente al Cuartel de Caballería.

IGUALATORIO QUIRURGICO Y DE ESPECIALIDADES

ASOCIACION CLINICA ESPAÑOLA, A. C. E.

(Autorizada por la Comisaría de Asistencia Médico-Farmacéutica)

CUADRO DE ESPECIALISTAS

Análisis y Transfusiones	D. Rodrigo DE SEBASTIAN
Cirujano	D. Carlos ARANGUENA
Aparato digestivo	D. Federico S. ROYUELA.
Garganta, Nariz y Oídos	D. Manuel LOPEZ GOMEZ
Niños	D. José D. RUMAYOR.
Oculista	D. Gregorio BAÑUELOS
Partos y Ginecología	D. José CARAZO.
Piel y Venéreas	D. Juan José PERALTA
Pulmón y Corazón	D. Luis CUESTA
Radiólogo	D. César VALLEJO
Sistema nervioso	D. Tomás RODRIGUEZ
Odontólogo	D. Bruno ARAGUES
CLINICA	BARRANTES

SEGURO LIBRE Y VOLUNTARIO DE ENFERMEDAD

Informes: Oficinas, calle de Calatravas, 5, pral. Izqda.

Sugestiva atracción confiere el cutis, suavizado con Agua

VISNU

NOTICIAS

CUPON PRO CIEGOS. — El número premiado con 25 pesetas correspondiente al sorteo del día de ayer, es el número 978.

Premiados con 2,50 pesetas, los números terminados en 78.

CARTELERA DE ESPECTACULOS

COLISEO CASTILLA. — Sesión continua, de 5 a 10. Y a las 11, "Tierra de audaces" y "Charro a la fuerza".

CINE AVENIDA. — Sesión continua, de 5'30 a 10, "Viaje sin esperanza" y "Vidas sin rumbo". A las 11, "Viaje sin esperanza".

CALATRAVAS. — Sesión continua, de 4 a 10. Y a las 11, "El ojo que nunca duerme" Estreno, y "Palabra de honor".

GRAN TEATRO. — Sesión continua, de 5 a 10, "Alto Mando". Estreno, y "Don Quijote de la Mancha". A las 11, "Alto mando".

CINE REX. — Sesión continua, de 5 a 10, "Envuelto en la sombra" y "Gran Casino". A las 11, "Envuelto en la sombra".

SALA DE FIESTAS (Gran Teatro). Conciertos y atracciones.

EN VILLADIEGO

El sábado día 16 de Julio, pasará consulta el odontólogo don José María Rodríguez Orive.

TURISTAS EXTRANJEROS EN BURGOS.— Un nuevo contingente de turistas extranjeros visitó ayer nuestra ciudad. Se trata de dos grupos ingleses que inician ahora su viaje de regreso por España.

Novedades Infantiles

MARIA TERESA. — Miranda, 12

Alta costura para niños

Participa a su distinguida clientela que por vacaciones de verano y provisión de modelos para la próxima temporada, cierra su establecimiento, desde el día 1.º de Agosto hasta el 1.º de Septiembre.

LIBRAMIENTOS.—Libramientos puestos al cobro por la Diputación provincial: don Abrahan de las Heras, don Andrés Grijalba, don Aciscio Beltrán, Almacenes Barluenga, Almacenistas de Patatas de Consumo, don Angel Manuel Rivera, Auto Servicio S. L., don Angel González, don Bernardino Marín, doña Bernardina Guilarte, Compañía de Aguas, Construcciones Luis Olasagasti, Carbones Ausín, Casa Garrido, Cafés Pani, Casa Mata, don Domicilio Calleja, DIARIO DE BURGOS, Sección Femenina de F.E.T. y de las J.O.N.S, don Eutimio de las Heras, Electra de Burgos, don Esteban Benito, don Ezequiel González, don Ezequiel Marijuán, don Eduardo Ordoñez, don Eduardo Hernáez, don Félix Lázaro, don Félix Mazuelas, don Fernando Cuesta, Hija de B. Fournier, Hijos de Santiago Rodríguez, Hijos de Leopoldo Escudero, don Isaac Martínez Mata, Industrias Giménez Cuende, don Ignacio Palacios, don Jenaro Hernández, don Juan López, don Julio Achiaga, don Jorge Mijangos, don José Polo, don José Sarmartín Ros, don José María Lozano, don Leoncio Ontoria, don Luis Monje, don Luis Martínez, don Luis Mateos, Méndez y Heras, don Manuel María Villanueva, don Marciano Marín, Oviedes y Carbones "Las Torres", Pescaderías Burgalesas, don Restituto Gómez, don Rigoberto C. Arce, Sobrinos de Valentín Marcos, don Sixto Saiz Marcos, don Silviano Martínez y Unión Frutera Burgalesa.

EXCURSIONES A PINEDA DE LA SIERRA.—La Oficina local de Turismo organiza para el domingo una excursión a Pineda de la Sierra, Cuevas de Atapuerca, Pantano del Arlanzón y Refugio montañero.

La expedición partirá de Burgos a las nueve de la mañana y hará su regreso a primera hora de la noche.

FARMACIAS DE GUARDIA.—Hoy prestarán servicio de guardia las farmacias de los señores siguientes:

Martínez Mata, Plaza de José Antonio 45 y del Alamo Peralta, Vadillos, 24.

OBSERVACIONES METEOROLOGICAS.—Barómetro: A las siete de la mañana, 689'2; a las dos de la tarde, 688'8; a las siete de la tarde, 687'6.

Termómetro: Máxima a la sombra, 29'2; mínima a la sombra, 9'6.

Dirección y fuerza del viento: A las siete de la mañana, SE—3 Km.; a las dos de la tarde, SW—30 Km.; a las siete de la tarde, WSW—22 Km.

Recorrido: 496 Km.

PETICION DE MANO.— Por don Angel Gredilla y don Mariano Labarga y para su sobrino y hermano, Angel, ha sido pedida a los señores de Bocos (industrial de esta plaza), la mano de su simpática hija Juanita.

Entre los novios se han cruzado los regalos de rigor.

La boda se celebrará en la segunda quincena de Septiembre.

INFORMACION SINDICAL

SINDICATO TEXTIL

Se pone en conocimiento de las fábricas de alpargatas de esta capital y provincia, que la Secretaría General Técnica del Ministerio de Industria y Comercio, previo informe y propuesta de la Oficina de Precios, ha resuelto autorizar la aplicación, con carácter provisional, de un recargo del 25 por 100 sobre los precios de las alpargatas fijados por Orden de dicho Ministerio de 28-6-44 (B. O. del 1-7-44) y resoluciones de referida Secretaría General Técnica de 27-9-44 (B. O. del 30), 17-10-44 (B. O. del 24) y 1-12-44 (B. O. del 7).

ARRENDAMOS

Magníficos y lujosos pisos con calefacción, baño, aseo, ascensor, sótano, etcétera.

Y amplios locales industriales, propios comercio, almacén o taller.

Casa céntrica, nueva construcción

Precios muy aceptables.

BREABUR: Héroes del Alcázar, 1

PRIMER ANIVERSARIO

EL SEÑOR

DON RICARDO DEL BARRIO CEBRECOS

(DEL COMERCIO DE ESTA PLAZA)

falleció el día 16 de Julio de 1948

después de recibir los Santos Sacramentos y la Bendición de Su Santidad

Q. E. P. D.

Su viuda, doña Carmen Marquina Segura; hermanos, don Primitivo y doña Modesta; hermanos políticos, doña Juana Marquina y don Florencio Pérez (maestros nacionales de Salas de los Infantes); doña Matilde García y sobrinos

Agradecerán a sus amistades una oración por el eterno descanso de su alma y la asistencia al funeral que se celebrará mañana a las once de la mañana, en la Iglesia Parroquial de San Gil Abad y las misas que se dirán a las nueve de la mañana los días 16 y 17 en la Capilla de la Divina Pastora.

Burgos, 15 de Julio de 1949.

REGISTRO CIVIL

Durante el día de ayer se verificaron las siguientes inscripciones:

NACIMIENTOS

María del Pilar Quirce Crespo, Ana María Rodríguez Páramo y María del Carmen Valle Casado.

DEFUNCIONES

Carmen López Condado, de Salazar, 52 años, Hospital provincial.

Lorenza Santamaría Calvo, de Cardeñadijo, 93 años San Lesmes 2.

GOBIERNO CIVIL

NEGOCIADO DE LICENCIAS CAZA Y PERMISOS DE ARMAS

Desde hace tiempo obran en el negociado citado los permisos de armas, que se reseñan a continuación, por lo que se advierte a los interesados procedan a su recogida, con la mayor urgencia posible, toda vez que será requisito indispensable la exhibición de aquél, para la concesión de licencia de caza respectiva.

Alamo Santa María, Jesús del; Albo Casado, Amado; Alonso Mata, Tomás; Alonso Vicario, Dativo; Aramedia López, Alfonso; Arlanzón Arlanzón, Angel; Blanco Palomar, Andrés; Calzada Gutiérrez, Fernando; Cámara Heras, Millán; Campo Grigelmo, Julio; Cuesta Calleja, Antoni; Delgado Berredo, José; Delgado Mediavilla, Mariano; Díez Pérez Florencio; Echevarrieta Miguel, Félix.

Eguiagaray Giménez, José; Gallego Encinas, Serafín; García Alonso, Julio; García Alonso, Tomás; González Barona, Felipe; González García, Julián; González López, Agustín; González Moreno, Mariano; González Prieto, Feliciano; Güemes Fernández, Emilio; Gutiérrez Rodríguez, José María; Hermosilla Blanco, Alejandro.

Larracoechea Barco, Gerardo; López García, José; López Sicilia, Marcial; Manrique Martínez, Jaime Vicente; Marín Sagredo, José; Martínez Pascual, Teófilo; Mata Sanz, Gregorio de la; Miguel López, Raimundo; Moreira Iglesias, Víctor; Moreira Cabalar, Alejandro; Olivares Santúa, Evaristo; Pascual Torrens, Vicente; Pérez Emazabel, Miguel; Pérez López, Faustiniano; Pisón de la Vía, Jesús.

Rodríguez Morejón, Jesús; Salán Merino, Balbino; Saldaña González, José; Santa Cruz García, Alejandro; Santamaría Expósito, Jesús; Sevilla Ruiz, Teodoro; Tierra Abásolo, Victoriano; Urruela Retes, Florencio; Valle Alonso Ramón; Varona Castro, Juan Manuel; Vazquez Laso, Ramón; Vicario Pardo, Esteban; Villalobos Barriuso, Eladio y Zamora Castrillo, Ignacio.

VISITAS

Don Abelardo Gallo, secretario del Ayuntamiento de Sargentes de la Lora; señorita Encarnación y Virginia Villanueva, doña Carolina López, doña Luisa Pérez, doña Guadalupe Franco y doña Claudia González, don Gregorio Ortega Mur, jefe de la décima Brigada de la Cruz Roja Española; doña Basilia Orodea y don Serapio Barriuso; doña Isabel Molina de López Rozas; don Felipe Abad, asesor de Sindicatos; don Alejandro del Campo, de la Vieja Guardia de Gumiel del Mercado; don Julio Serna, don Luciano de la Serna y doña María Fernández de la Serna; don Mariano Martínez de Simón, don Honorato Ruiz y don Eusebio Díez, abogado el primero, presidente de la Junta Administrativa y un vecino respectivamente de Villalba de Losa, los segundos; señora de Inclán y señorita de Jiménez.

Administración de Correos

El vapor "Highland Princfss", de la Compañía Mala Real Inglesa, saldrá de Vigo, el 26 de Julio actual y de Las Palmas, el 29, conduciendo correspondencia y valijas diplomáticas para El Brasil.

LABRADORES

Enviar vuestros pedidos de SUPERFOSFATOS AMONIACOS Y ABONOS COMPUESTOS, a

COMERCIAL VASCONGADA DE ABONOS

GORDONIZ letra C, Telf: 13.443

BILBAO

ORDOÑEZ FERRER

MEDICO-PUERICULTOR

Especialista en niños

Consulta diaria en

ARANDA DE DUERO

BURGOS HACE 30 AÑOS

Del DIARIO DE BURGOS correspondiente al martes 15 de Julio de 1919

Nuestro ilustre paisano, el sabio agustino, R. P. Zacarías Martínez Núñez, hizo anteayer su entrada oficial en Huesca, como prelado de aquella diócesis. El P. Zacarías entró en la ciudad montado en hermosa mula y la ciudad entera le tributó cariñosísimo recibimiento.

—Noticias recibidas de Marruecos señalan que en un ataque realizado por las fuerzas rebeldes de El Raisuni a nuestras posiciones de la zona de Larache, las tropas españolas han sufrido las siguientes bajas: dos comandantes, un capitán, dos tenientes y 25 soldados muertos, y un teniente coronel, un comandante, dos capitanes, dos tenientes y 181 soldados heridos. Los rebeldes lograron cortar la retirada a una parte de las fuerzas españolas y éstas se abrieron paso a fuerza de heroísmo, a través de las filas enemigas, derrotándole sangrientamente.

—A las siete de la tarde de anteayer, en Cubo de Bureba, hubo una verdadera batalla entre dos caravanas de gitanos, una que llegaba por la carretera de Santander y otra que se hallaba acampada en Cubo. En la lucha cruzáronse infinidad de disparos, resultando muerto uno de los contendientes y heridos de gravedad otros cuatro. Una gitana resultó con una herida en la cabeza, de pronóstico reservado. Los agresores se dieron a la fuga, no habiendo sido detenidos.

—Cuando días pasados regresaba de Hontanas de hacer la visita de enfermos, el médico de Castrillo de Murcia, don Román Cruzado, le sorprendió una horrorosa tormenta en pleno páramo, viéndose en la necesidad de buscar refugio al lado de un pastor. Al poco tiempo vieron cómo una descarga eléctrica a 30 metros, mataba unas ovejas. Ante el temor consiguiente y viéndole posible llegar a Castrillo, don Román regresó a Hontanas y al cruzar el valle, debido al mucho granizo y agua caídos, se vió en la extrema necesidad de obligar a la caballería que montaba a nadar, encontrándose en trance apuradísimo, debido a que en aquel lugar las aguas y granizo formaban muchas rebalsa. El valeroso médico regresó salvo y sano a Hontanas.

—La temperatura máxima de hoy fué de 18'8 a la sombra y la mínima a la sombra de 6'3.

VIDA CATOLICA

SANTORAL

SANTOS DE HOY

Ss. Enrique, emperador, Félix, Zósimo, Julia, Justa, Esteban, Santiago, mrs., Aquasio, ob.

Misa, con rito semidoble y color blanco, de San Enrique, segunda oración cunctis, tercera a voluntad, cuarta famulos. Puede decirse misa votiva de difuntos.

CULTOS

CARMEN. Solemne novena en honor de Nuestra Señora del Carmen. A las siete y cuarto, rosario. A las ocho y media, misa de comunión, novena y plática por el R. P. Luis Antonio de San José, C. D. haciéndose también la novena a las ocho, nueve y once.

Por la tarde, a las ocho con exposición, predicando el R. P. José de la Cruz Crucificado, C. D. profesor de la Facultad teológica de Santa Teresa de Roma, terminando con la Salve cantada.

Los cofrades deberán llevar en estos actos el escapulario exterior de la Virgen del Carmen.

SAN LORENZO. Novena en honor de Nuestra Señora del Carmen. Por la mañana, a las nueve. Por la tarde, a las ocho.

JUVENTUD OBRERA CATOLICA

Actos mensuales

Hoy viernes, a las nueve de la noche tendrá lugar el retiro mensual en la Capilla del Círculo Católico de Obreros. La misa de Comunión será el domingo 17, a las 9'30 en la misma Capilla.

PREGON DE LA FALANGE

Falanges Juveniles de Franco

CENTURIA ALMIRANTE BONIFAZ

Se recuerda a todos los camaradas encuadrados en esta Centuria, que las reuniones semanales se reanudan a las ocho de la tarde de hoy en el Hogar de las Falanges Juveniles de Franco.

ANUNCIOS ECONOMICOS

Arriendos

ARRIENDO piso en la calle Santa Ana 8, triplicado. Tratar con Valeriano Cuesta en el 8 duplicado.

ALQUILO piso y lonja. ¡Veraneantes!. Informes: Gerardo Calvo. Calzadas, 52.

SE ALQUILA piso con 10 huecos, calefacción y baño. Informarán, Aparicio y Ruiz, 10, 2.º

ALQUILO hermoso piso nuevo, soleado, amueblado, cuatro habitaciones, cuarto de baño. Informes esta Administración.

Automóviles y accesorios

VENDO Peugeot 7 H. P., barato, reciente reparación. Casa Audicia.

SE VENDE Ford, turismo 17-H. P., modelo A. Verlo y Tratar, Julio Herrero, Avenida Valladolid, 12. Soria.

VENDO "Fiat Hispania", 11 H. P., alquiler, buen estado. Calle Salas, Barriada Castañar, 11.

COCHE Opel para médico o viajante económico, vendo barato. Informes, Bar Pozano.

RUBIA Ford 17 HP. estado nueva. Carrocerías Santos, Vadillos, 41.

VENDO caja de cambio C. M. C. y Ford 8; dos bloques; una culata y varias ballestas. Agencia Espino.

OPORTUNIDAD vendo furgoneta Citroén B. 12, con diferencial B. 14. Agencia González Gil. Teléfono 2053.

AUTOMOVILISTAS: compra-venta. Consulte Agencia Quintanilla, le informará convenientemente. José Antonio, 18.

FURGONETA D. K. W. de la casa, marchando magnífico, buen precio. Casa Ruera, José Antonio, 2. Burgos.

COCHE 13 caballos, bien de todo. 25.000. Molinillo, 17.

FORD 10 caballos, impecable. Molinillo, 17.

CAMIONETA para 600 kilos. Baratísima. Molinillo, 17.

CITROEN 5 HP. perfecto estado. Carrocerías Santos, Vadillos, 41.

Colocaciones

SE NECESITAN agosteros, calle de Vitoria número 100 B.

SE NECESITA niñera formal. Primo de Rivera, 6, ático.

CHICA hace falta. Razón Paloma 56. Portería.

SIRVIENTA de 35 a 40 años, con buenas referencias se necesita. Parador del Universo, Vega, 9.

NECESITO cocinera. Villa Carmen. La Castellana.

MUCHACHA se necesita, poca familia, buen sueldo. Martínez del Campo, 12, 2.º

SE NECESITA oficial carrocero. Carrocerías del Val. San Julián, 10 y Oficina de Colocación.

SE NECESITA chica sabiendo cocinar, buenos informes. San Pedro Cardeña, 21. Sanatorio.

COCINERA se necesita, buen sueldo. Lain Calvo, 16, 1.º

SE NECESITA doncella con informes, pasando invierno en Madrid. General Mola, 24.

SE NECESITA pastor a zurrón. Informes, Escuela Reforma. San Esteban 1.

Compras y ventas

VENDO, 60 pollas de año. Informes esta Administración.

COMPRARIA madera acacia, seca. Carpintera textil. Bella Vista. Carretera Valladolid.

RADIO Philips vendo o cambio por bicicleta. Foto Arte. Moneda, 5.

SE VENDE una bicicleta Razón, Vitoria, 39. Frutería.

VENDO urgente máquina escribir. Plaza Prim 14, 2.º

TUBOS de cemento, Fábrica, Santa Clara, 57. Puente Careaga.

POLLITOS: Los mejores y más sanos, de Granja Ebro, Leghorn, Castellana Prat, sus encargos grandes y pequeños, a Felipe Barriuso. Merendero Miraflores. Teléfono, 2901.

SE VENDE máquina recalcadora. Tratar con viuda de Agustín Santidrián en Cañizar de los Ajos.

MAQUINAS punto. Accesorios. Casa Coca. Espoz Mina, 15. Madrid. Necesito representante.

SE VENDE coche antiguo de niño, por cuarenta duros en Pavía, 15. Barriada Militar.

VENDO urgente máquina coser nueva. Plaza Prim 14, 2.º

VENDO bicicleta nueva. Velo-moto. Calzadas, 10, entresuelo.

Enseñanzas

COMERCIO: Preparación intensiva. Matemáticas, exámenes Septiembre. Instituto A.R.S.A. Vega, 27, 3.º

CURSOS intensivos verano: Bachillerato, Comercio, Magisterio. Repaso asignaturas. Instituto A.R.S.A. Vega, 27.

MECANOGRAFIA al tacto. Garantizamos dominio absoluto (300 a 500 pulsaciones) en tres meses. Unica Academia en Burgos, especializada esta materia. Disponemos máquinas Underwoord, Hispano-Olivetti, Royal, Remington, etc. Facilitamos colocación. Otorgamos título. Instituto A.R.S.A. Vega, 27.

CONTABILIDAD, Cálculo, Ortografía, Taquimecanografía, Inglés, Cultura general. Preparación intensa. Instituto A.R.S.A. Vega, 27, tercero.

MATEMATICAS, Bachillerato, Revalida, Comercio, particular. Barrio Gimeno, 12, duplicado.

Fincas

EN MADRID vendo local desocupado, con vivienda, céntricísimo, junto mercado Corredera, precio 100.000 pesetas, facilidades pago. Además vendo pisos diversas casas desde 13.000 a 500.000 pesetas. Rafecas. Libertad, 11. Madrid.

VENDO solares en el Morco, 20.000 pesetas. Saenz de Santa María, San Juan, 65.

VENDO en término de Burgos, entre el cementerio y Quintanadueñas, 40 fanegas de sembradora. Saenz de Santa María, San Juan, 65.

VENDO varias fincas rústicas en Villayuda. Saenz de Santa María, San Juan, 65.

BREABUR: Vendemos pisos y plantas bajas industriales, produciendo ocho y medio por ciento interés. Infórmese rápidamente. Excepcional oferta. Héroes Alcázar, 1.

CASA de cuatro pisos, plantas bajas, renta 2.000 mes, bien situada, vendo 275.000. "Exito", Generalísimo, 1.

Ganados y aperos

VENDO máquina aventadora, buen uso. Isidro. En Olmos de Atapuerca.

VENDO por cesar las labranzas: máquina beldadora seminueva; dos carros de mulas, uno seminuevo y otro a medio uso; seleccionadora de un cuerpo y otros objetos labranza. En Padilla de Abajo. Calixto Castillo.

CARRO seminuevo, barato. Para verlo, en Villadiego. José Grobles.

SE VENDE una vaca recién parida, dando gran cantidad de leche. Para verla y tratar, Victorino Etanco. Tardajos.

VENDO segadoras ("Deering", "Cormick", buen uso. Eulogio Huerta. Torrecilla del Monte.

Huéspedes

PENSION completa, económica a caballero. Informes esta Administración.

PENSION completa y económica a caballeros o matrimonio estable, sitio céntrico, baño y teléfono. Razón Burgense, 7, 3.º

SE ARRIENDAN dos habitaciones derecho a cocina. Informes. Carretera Madrid. La Ventosa número 9.

HABITACION para matrimonio con derecho cocina. Vitoria, 48, 4.º, izquierda.

CEDO habitación sólo dormir o comer por su cuenta. Informes esta Administración.

Muebles

VENDO sillería nueva. San Pablo, 17, 2.º, derecha.

VENDESE dormitorio. Pazón, Almirante Bonifaz, 15, tercero.

SE VENDE despacho, mesa buró, librería y lavabo. General Mola, 18, segundo, de cuatro a seis.

Pérdidas

EXTRAVIO oveja día 5, entrega, Escuela de Reforma. San Esteban.

EN LAS Oficinas de la Guardia Municipal y para las personas que acrediten ser sus dueños se hallan depositados los siguientes objetos: Cierta cantidad de dinero entregada por las niñas Victoria y Agustina Martínez; una cartera con documentos a nombre de Gregorio Sáiz, por una persona que oculta su nombre; un billetero y un bolsillo con ciertas cantidades de dinero, por don Julio de la Fuente y don Felipe Carazo; tres pares de gafas, de ellas una con estuche, por doña Emilia Tomás, con Santiago Rubio y una persona que oculta su nombre; una cartera escolar, conteniendo libros, por don Francisco Muñoz; un par de guantes, por don Nicaso Mazo; una pluma estilográfica, por don Antonio Pastor; un velo, por don Angel Valcárcel y un rosario por don Silvano Pérez. Todo ello encontrado en la vía pública.

RELOJ encontrado vía pública. Recoger: Barriada Yagüe, E-4.

PERDIDA pendiente, desde Espolón a plaza Primo Rivera. Gratificaré entrega, Guardia Municipal.

PERDIDA de broche oro día 9, del Empecinado al Carmen, se gratificará. Entrega en Pavía, 15. Barriada Militar.

Traspasos

SE TRASPASA comercio con vivienda, muy céntrico. Informes "Almacenes Tudanca y Saenz", Plaza de Prim.

TRASPASO buen negocio, ebanistería, mejor sitio de Soria, amplios locales, cepilladora universal, todos enseres taller, 15.000 pesetas. Avenida de Valladolid, 18. Soria.

BAR Comidas con vivienda, renta corriente, muy bien emplazado, traspaso 40.000. "Exito", Generalísimo, 1.

TRASPASO tienda comestibles, buenas condiciones. Informará, Agencia Santa María. Calera, 43.

Varios

MODISTA económica se ofrece. Puebla, 18, 1.º

AMERICA. Facilitamos contratos trabajo. Información contra reembolso 6'50. Faltan corresponsales algunas localidades. Escribid: Metropol - Hispanoamericana. Fuencarral, 61. Madrid.

FOTOGRABADOS. Encargo a la sección correspondiente de este periódico, Vitoria, 16.

SEGUROS: Vida, Incendios, Accidentes en Compañías Centenarias. Quintanilla. José Antonio, 18.

QUINTANILLA. Comercial Administrativa, gestión penales, guías, licencias, pasaportes y todo asunto que se le encomiende especialmente relacionado automóviles. José Antonio, 18.

OFICINAS: Los mejores objetos escritorio. Papelería Quintanilla. Plaza Vega. Teléfono 2429.

PASAPORTES, salida España, tramitación rápida documentos toda España. "Gestión", Calera, 43.

PENALES, caza, liquidación y pago anticipado seguros sociales. Insos Hacienda. "Gestión", Calera, 43.

LEA DIARIO DE BURGOS

LA BOLSA

Madrid.—En conjunto la sesión de esta mañana acusa más firmeza que las anteriores. Está mejor disposición se advirtió principalmente en los valores eléctricos como consecuencia del aumento de tarifas, aparecido hoy en el Boletín Oficial. Los restantes sostienen, poco más o menos, las posturas anteriores. También los fondos del Estado y valores con garantía, se vieron ligeramente solicitados.

Interior, 86,25; Amortizable, 1.908, 98,50, 1943, 86,25; Octubre, 99,65, Enero, 1946, 90,25; Marzo, 1946, 90,50; 1947, 99,25 y Junio, 1948, 98,90; Exentas, 98,25 y Lotes, 99,20.

Acciones.—Banco Exterior, 166; Hipotecario, 177; Central, 205; Español de Crédito, 325; Hispano Americano, 288; Electra Madrid, 180; H. Chorro, 166; H. Española, 264; Iberduero, 156; 3,5%, 151; Mengemor, 136; Sevillanas, 153; Eléctrica Madrileña, 121; Telefónicas, 152,50; Rif, 228; Campsa, 124; Naval ordinarias, 85 y preferentes, 106; Metro, 190; Altos Hornos, 158; Auxiliar Ferrocarriles, 203; Petróleos, 295; Explosivos, 261; Sniace, 248; Hidronitro, 85,50.—Cifra.

Bolsa de Bilbao

Bilbao.—Acciones: Banco Bilbao, 385; Español Crédito, 320; Vizcaya A, 305 ídem B, 300; Naviera Aznar, 1590; Naviera Bilbaina, 195; Altos Hornos, 156; Campsa, 124; Telefónicas, 142 y Explosivos, 260.—Cifra.

BANCO DE SANTANDER
BANCA — BOLSA — CAMBIO
CAJA DE AHORROS
Espolón, 16 — BURGOS

Educación Nacional

Delegación Administrativa de Enseñanza Primaria

Concurso general de Traslados. Provincia de Navarra. Adjudicación provisional de destinos

El "Boletín Oficial del Ministerio de Educación Nacional", del día 11, publica la adjudicación provisional de destinos a los maestros que tomaron parte en el Concurso de Navarra, y que son los siguientes: don Vicente Oteiza Erdozain, de Golernio, a Cabredo (Navarra); don Epifanio Goñi Garri, de Barbadillo del Pez, a Ciruaquin, unitaria núm. 2; don Miguel Villarroya de Zalba, de Ranera a Goizueta; D. José González Carpia, de Ibrillos a Lefate; y don Fernando Lezaun Amador, de Grisaleña a Otiñano.

Contra la presente adjudicación de destinos, podrán promoverse las reclamaciones correspondientes, dentro de los quince días naturales, a partir de la publicación de la presente orden en el Boletín Oficial del Ministerio.

Concurso Oposición a plazas de más de 10.000 habitantes

En el mismo Boletín se publica el Tribunal que ha de juzgar los ejercicios de los opositores y opositoras a plazas de más de 10.000 habitantes, siendo el que corresponde a esta Delegación, Rectorado de Valladolid el siguiente: Presidente, doña Blanca Montalvo Tejada, profesora Escuela Magisterio; vo-inspectora de Enseñanza Primaria; don de Religión; doña Carolina Soler Cobo, cales, don Alfonso Abia Zurita, profesor José María Serrano Enrich, director de Graduada; doña Aurora Gutiérrez Galante, maestra; don Fausto Tovar Angulo, maestro y don Teófilo Villamán del Río, maestro.

El lunes próximo serán entregadas las yeguas bretonas importadas por la Caja de Ahorros Municipal

Mañana, en la Ciudad Deportiva, exhibición del lote completo

Oportunamente comunicamos a nuestros lectores la llegada de la primera expedición de ciento cuarenta yeguas bretonas importadas de Holanda por la Caja de Ahorros Municipal de Burgos. Fueron concentradas en la magnífica finca "Casa de la Vega" donde las pocas personas que han podido admirarlas han quedado sorprendidas ante la magnífica calidad del lote aludido.

La Caja, con el deseo de que puedan ser admiradas, se propone hacer una exhibición que tendrá lugar mañana sábado, a las seis de la tarde, en la pista hípica de la Ciudad Deportiva con asistencia de las autoridades y representaciones burgalesas. Probablemente para presenciar dicho acto se desplazará de Madrid el Ilmo. Sr. Director General de Ganadería, que tantas pruebas de afecto ha dispensado a nuestra provincia con motivo de la operación iniciada por la Caja de Ahorros para mejora de los efectivos equinos.

La entrega material del ganado tendrá lugar el próximo lunes, a cuyo efecto los adjudicatarios que figuran en la relación que a continuación insertamos, deberán presentarse a las diez y media de la mañana en el salón de actos de la Excma. Diputación Provincial, donde se verificará el sorteo. Seguidamente la comitiva se trasladará a la "Casa de la Vega" para hacer la elección y la entrega.

Las yeguas han sido clasificadas en tres categorías, y el precio medio provisional no rebasará la cantidad de 10.650'00 pesetas, con oscilaciones de 2.000'00 pesetas en más o en menos según la categoría del animal adjudicado.

Como decimos, el precio es provisional, porque la Caja se propone hacer un reajuste perfecto, de forma tal que está muy dentro de lo posible que se produzcan deducciones.

Las yeguas serán entregadas contra pago de su importe, en la cantidad aludida.

Como el objetivo que la Caja persigue es simplemente el de mejorar la ganadería provincial, siguiendo las instrucciones cursadas por el Ilmo. Sr. Director General de Ganadería, impone a los adjudicatarios la condición de que no podrán enajenar los animales en el plazo de dos años sin la previa autorización de aquel Centro, que la concederá en casos muy justificados.

RELACION DE ADJUDICATARIOS

Don Eusebio Gómez Moradillo, de Hontomín; don Alejo González Girón, de Huermeces; don Felipe Prieto Suárez, de Villalmondar; don Ignacio Contreras Arce, de ídem; don Víctor Muñoz Rico, de Los Balbases; doña Marta Alonso Sáez, de Llano Bureba; don Averino Hermoso Yagüez, de Santa María del Campo; don Fausto Pascual Izquierdo, de Torresandino; don Emiliano Martín Gallego, de Sordillos; don Cesáreo Río Iglesias, de Pedro Río Ubierna; don Antolín Iglesias Velasco, de ídem; don Lorenzo Calvo Martínez, de Gumiel de Hizán; don Alejo Llarena Rueda, de Medina de Pomar; don Félix Gordejuela, de Miranda de Ebro; don Antonino Arribas Martínez, de Villahoz; don Serapio Mijangos, de Tobera Frías; don Restituto Becerril, de Villamediavilla; don Esteban Padilla Martínez, de Villaveta; don David Cuezva Sadornil, de Villaverde Peñahorada; don Domitilo Sanz de la Fuente, de Royuela R. F.; don Miguel Gallego Varona, de Villamayor de Treviño; don Isidro Ortega Barbero, de Mahallos; don Conceso Santos Rodríguez, de Royuela R. F.; don Gerardo del Río Esteban, de ídem; don Eutimio González Ortega, de ídem; don Alejandro Blanco Alvarez, de Santa Cruz de Juarros; don Bonifacio Gil, de Villaveta; don Rafael Manrique Díez, de Villasandino; doña Juliana Manrique Dueñas, de ídem; don José Luis Díez, de ídem; don Eladio Martínez García, de Hontomín; don Francisco Alvarez Escribano, de Villamedianilla; don Serapio Rastrilla de Arce, de Olmillos de Sasamón; don Miguel del Val Quevedo, de Pedro R. U.; don Alberto López Fernández, de Medina de Pomar; don Silvano Calleja Maestre, de Villaveta, don Fidel Alonso Fuente, de Citores del Páramo; don Alfonso Ruiz Gómez, de Cebolleros; don Gregorio de Porres López, de Quisicedo; don Angel Valdivielso Arce, de Llano de Bureba; don Amadeo Valdivielso Arce, de ídem; don Mariano de Grado Bravo, de Santa María del Campo; don Francisco Rilova García, de Sasamón; don Serapio García Arauzo, de Arlanzón; don Teodosio González Rebollo, de Villahoz.

Don Marcelino Martínez Guerra, de Trasahedo; don Isaac Mena Armentia, de Villasur de Herreros; don Pablo Moral Iglesias, de Villavedón; don Marciano Escribano Castrillo, de Valles de Palenzuela; don Toribio Gil de la Piedra, de Castrojeriz; don Teodoro García Maestro, de Villasandino; don Francisco Maestro Gil, de ídem; don Ovidio Martínez Cidad, de Villegas; don Urbano Calleja Castrillo, de Villaveta; don Avelino Masa Maté, de Cogollos; don Emiliano López García, de Madrigalejo; don Longinos Lara Abad, de Montuenga; don Ramón López España, de Cubo de Bureba; don Miguel Martínez Izquierdo, de Solarana; don Angel López Marcos, de Melgar de Fernamental; don Gregorio Quintano L., de Cucho; don Daniel F. Valderrama, de Miranda de Ebro; don Onesimo Francés Herrera, de Villaveta; don Vicente Brogueras Pérez, de Aranda de Duero; don Eulogio Renuncio Pérez, de Villayuda; doña Rosario Díez de la Lastra, de Villasilos; don Modesto Reoyo, Sáez, de Los Ausines; don Francisco Corral Cameno, de Sasamón; don Fernando Dueñas Maestro, de Villasandino; don Joaquín Fernández Gómez, de Espinosa de los Monteros; don Domingo García Gutiérrez, de Villegas, don Fortunato Calvo Martínez, de Gumiel de Hizán; don Anastasio López Núñez, de Santa María Ananúñez; don Pedro Ortega Gómez, de Villalacre; don Timoteo Ortúñez Varona, de Padilla de Arriba; don Marcelino Amo Seco, de ídem; don Honesto Gil y Gil, de Hiniestrosa; don Joaquín García Pardo, de V. Rosales don Abdón Nieto Aragón, de Aranda de Duero; don Juan Manuel Varona Castro, de Mahamud; don Emilio Varona Hoz, de ídem; don Graciliano Bernabé Fuente, de Santa María del Campo; don Eusebio Díez de Olarte, de Villalba de Lea; don Eliecer González Campo, de Mahamud; don Justo Peñalba Gayugo, de Aranda de Duero; don Eustaquio Zatón Robredo, de Villalba de Loza; don Paulino Orejón Hernando, de Burgos; don Pedro Avellanosa Campo, de ídem; don Benigno Escribano García, de Pedrosa del Príncipe; doña Joaquina Arija Guerra, de Villaveta; don Inocencio Quecedo Osúa, de Berzosa de Bureba; don Tomás Rodríguez López, de Burgos; don Santiago Muga González, de La Cerca; don Emilio Gutiérrez Manrique, de Burgos; don Vitores Arce Martínez, de Llano de Bureba; don Julio Merino Abia, de Santa María Ananúñez.

Don Tomás Gutiérrez Hidalgo, de Villasilos; don Eloy López Para, de Medina de Pomar; don Narciso Torres García, de Melgar de Fernamental; don Eutimio Amo Miguel, de Grijalba; don Eleuterio del Río Ramos, de Melgar de Fernamental; doña Petra Antolín García, de ídem; don Esteban Uzquiza Vicente, de Belorado; don Antonio Sanjuanbenito Eguiluz, de ídem; don Teodoro Barrio Díez, de Quintanillabon; don Manuel Abón Guada, de Padilla de Abajo; don Juan Martín Ramos, de Melgar de Fernamental; don Marciano Martín Moragas, de ídem; don Adolfo Uriarte Rubio, de Villarcayo; don Lorenzo Angulo Fernández, de ídem; don Gerardo Bilbao Palacios, de Melgar de Fernamental; don Gerardo Zorita Arroyo, de ídem; don Isidro Cuesta Castro, de Arenillas de Pisuerga; don Benigno Gil Cuesta, de ídem; don José García Temiño, de Mazuelo de Muñó; don Avelino Martínez Miguel, de Sasamón; don Olegario Zarain Santamaría, de Cerezo de Río Tirón; don Higinio Maestro Carrera, de ídem; don Serapio Riaño Gutiérrez, de ídem; don Isaac Riaño Molina, de ídem; don Fidel Gorgo Oriñuela, de ídem; don Ubaldo Sáez Gómez, de Burgos; don Segundo López Romas, de Villahoz; don Saturnino Gil Manrique, de Hinestrosa; don Elías Moreno González, de Quintanilla San García; don Justo Herrero Martínez, de Villafruela; don Manuel Torralba Escudero, de ídem; don Nicesio González Zubiaga, de Santa María Ribarredonda; don Tristán Eguía Torres, de Cerezo de Río Tirón; don Enrique Martínez Revuelta, de Espinosa de los Monteros; don José Rilova Hurtado, de Sasamón; don Juan José Martínez Dueñas, de Villasandino; don Crescenciano Dueñas Veloso, de ídem.

LOS DEPORTES

EL TENIENTE NARDIZ Y EL COMANDANTE NOGUERAS VENCIERON EN LAS PRUEBAS HIPICAS CELEBRADAS AYER

Hoy y mañana, día de descanso, y el domingo se disputará la Copa del Excelentísimo Ayuntamiento de Burgos

Mucha animación ayer tarde en las instalaciones hípicas de la Ciudad Deportiva del "Dos de Mayo", en la tercera jornada del Concurso Hípico nacional que con gran brillantez se viene disputando en nuestra ciudad. A las seis de la tarde comenzaron las pruebas y la jornada deportiva concluyó bien pasadas las diez y cuarto de la noche, cuando ya lucían los focos de las instalaciones de la Carrocha.

Se disputó en primer lugar la prueba Excmo. Sr. Gobernador civil, en la que participaron 27 caballos. El recorrido totalizaba 15 obstáculos, penalizándose con una acumulación de 15 segundos cada derribo.

En la primera serie se erigió triunfador el capitán Domínguez Manjón, pagándose las apuestas a dos pesetas la peseta. En la siguiente serie venció el comandante Carretero y la cuantía del pago de apuestas fué elevada (10 pesetas a la peseta). En la última serie triunfó el teniente Nardiz, que lo sería también de la prueba. Las apuestas a su favor se cotizaron a 6 pesetas la peseta.

El resultado de la prueba fué el siguiente Vencedor, el teniente Nardiz, que con un tiempo de 1 minuto, 26 segundos, se adjudicó la Copa del Excmo. Sr. Gobernador civil y un premio en metálico de 2.000 pesetas. Segundo premio, de 1.500 pesetas, para el teniente Sotomayor, que invirtió en el recorrido 1' 28". Tercer premio, de 1.000 pesetas, al teniente Pintó, con un tiempo de 1' 32" 2/5. Cuarto premio, de 800 pesetas, al capitán Domínguez Manjón, con 1' 33". Quinto, de 700 pesetas, al comandante Nogueras, con 1' 42". Sexto, de 500 pesetas, al comandante Carretero, con 1' 46". Séptimo, octavo, noveno, décimo y undécimo al capitán Domínguez Manjón, tenientes Valdés Cavannas, Pintó e Hidalgo, y comandante Udaeta. Décimosegundo, décimotercero, décimocuarto y décimoquinto al teniente Valencia, comandante Nogueras, alférez Izquierdo y teniente Herrero.

Concluída esta prueba se corrió la denominada "De Honor", cesando los caballos el recorrido al primer obstáculo y puntuándose por el mayor número de obstáculos salvados, hasta un límite de tiempo de 2 minutos y medio.

El interés de esta prueba fué subiendo de tono a partir de la segunda mitad y de los 31 caballos participantes hubo varios que llegaron al final del tiempo reglamentario sin derribo, abundando las apuestas por los favoritos. No participó en esta prueba el teniente coronel Navarro Morenés, pero sí lo hizo en la prueba anterior.

El resultado final arrojó un empate entre el teniente Sotomayor y el comandante Nogueras, cuyos caballos salvaron 25 obstáculos al límite del tiempo fijado. En el desempate, sobre un recorrido corto de 8 obstáculos, se adjudicó el triunfo el comandante Nogueras, por una ventaja de un segundo sobre su contrario. La clasificación se estableció así:

Vencedor, comandante Nogueras, que se adjudicó la copa del Excmo. Sr. Ministro de Agricultura. Segundo, teniente Sotomayor, que entró en posesión de una magnífica Copa donada por el Excelentísimo señor general gobernador militar de Burgos. Tercero, copa del Excelentísimo señor presidente de la Audiencia Territorial, para el capitán Domínguez Manjón, cuyo caballo salvó 24 obstáculos en un tiempo de 2'+30". Cuarto, copa del Ilmo. Sr. Delegado de Hacienda, para el teniente Pintó, que franqueó 23 obstáculos en dos minutos y medio. Quinto, copa de la Academia de Ingenieros, para el capitán Domínguez Manjón, que con otro caballo, salvó 22 obstáculos en dos minutos y medio. Sexto, copa de la Agrupación de Sanidad Militar, para el teniente Valdés Cavannas, con 21 obstáculos y 2 minutos 23 segundos. Séptimo, copa del Batallón de Transmisiones, para el teniente Hidalgo, con 20 obstáculos y dos minutos y medio. Octavo, copa del Sexto Grupo de Automóviles, para el teniente Nardiz, con 19 obstáculos y dos minutos y medio. Noveno, objeto de arte de la Sección de Sementales de Burgos, para el alférez Izquierdo, con 11 obstáculos, un minuto y 13 segundos. Décimo, copa de la Asociación del Fomento de Turismo para el teniente Alonso Martín, con 11 obstáculos y dos minutos y medio. Undécimo, copa del Salón de Recreo, para el teniente Nardiz, que montando otro caballo franqueó 10 obstáculos en 1 minuto, 7 segundos, 3/5. Duodécimo, copa de la Sociedad, Hijos de Miguel Ruiz, para el capitán Colubi, que franqueó también 10 obstáculos en un minuto y 9 segundos. Décimotercero, copa de Hijos de Pedro Carcedo, para el teniente Alonso Martín, que salvó 10 obstáculos en un minuto 10 segundos. Décimocuarto, objeto de arte de Papelería Santos, al teniente Herrero, con 10 obstáculos y un minuto 11 segundos. Décimoquinto, regalo del Almacén de Música, al teniente Sotomayor, con 10 obstáculos, 1 minutos, 17 segundos, 4/5. Décimo sexto, regalo del Círculo de la Unión, al teniente Pintó, con 9 obstáculos, un minutos, 9 17 segundos, 4/5. Decimosexto, regalo de la S.E.S.A. al teniente Reyero, con 9 obstáculos, un minuto, 3 segundos, 2/5.

Al final se hizo entrega de los premios en ambas pruebas.

Entregaron los trofeos el gobernador civil y jefe provincial del Movimiento don Alejandro Rodríguez de Valcárcel, el gobernador militar general Ibáñez de Aldecoa, el general Trincoso y otras autoridades civiles y militares.

Presenció las pruebas, desde el palco presidencial, con las autoridades citadas, el gobernador militar de Santander, general don Pablo Arias.

—o—

Hoy y mañana, serán días de descanso y el domingo se correrán las pruebas Copa Regimiento de Caballería Cazadores de España número 11 y Copa del Excelentísimo Ayuntamiento.

Ha comenzado el arreglo de Zatorre

Se sembrará por el centro

Florenza asistirá a los cursos de la Escuela de Preparadores

Como ya es costumbre, este año también, con la llegada de la temporada de vacaciones, ha comenzado el arreglo del campo Zatorre.

Dada la premura de tiempo que se dispone, pues la temporada se inicia el 4 de Septiembre, la "reparación" del rectángulo de juego del Burgos, se limitará a sembrar el terreno por el centro.

—o—

Florenza, el actual entrenador del Burgos C. de F., asistirá a los cursos para entrenadores que, durante los días comprendidos entre el 19 y 29 de Julio, se celebrarán en nuestra ciudad.

¡Que sea provechoso el paso por las "aulas balompédicas"!.

AMBULANCIA
traslado de enfermos
Teléfono 2210.-Trinidad, 1

REPORTAJE DEL DIA

La noticia de una presunta falsificación de varias obras del genial pintor holandés del siglo pasado, Vincent van Gogh, ha conmovido profundamente a los círculos artísticos y a los buenos aficionados de Holanda y del extranjero, como ocurrió aun no hace dos años, cuando se descubrió que un tal Van Meegeren venía engañando al Mundo con cuadros falsos de una gloria de la pintura holandesa del siglo XVII, Vermeer de Delft. Fu un caso sensacional, pues la imitación era perfecta e incluso hubo muchos discusiones sobre si se trataba realmente de un fraude.

Ahora se ignora el nombre y la nacionalidad del misterioso artista que se supone ha imitado algunos cuadros y dibujos de Van Gogh. La voz de alarma ha sido dada por el director del Museo Municipal de Amsterdam, señor Sandberg, uno de los mejores peritos holandeses en materia de objetos de arte. En unión de tres expertos, entre los que figuraba el nieto del gran artista, se entregó a un minucioso estudio de las pinturas de Van Gogh, conservadas en su propio museo y llegaron a la penosa conclusión de que algunas de esas obras pueden haber sido falsificadas. De momento —declaró el señor Sandberg—, hay por lo menos cuatro claros ejemplares de falsificación. Uno de ellos, es un autorretrato que se vendió a América por diez mil libras. Otro es también un autorretrato en poder de un alarmado traficante de obras de arte de París. El tercero es un paisaje, adquirido recientemente por un coleccionista francés. El cuarto, representa el dormitorio de Van Gogh en su famosa casa de Arles. Se sospecha también de pinturas y bocetos que se encuentran hoy en Londres, Munich y Nueva York.

LA HISTORIA PICTORICA DE HOLANDA

La brillante historia pictórica de Holanda, ha llamado ya la atención en dos ocasiones de los imitadores desaprensivos, pero lo cierto es que los técnicos son todavía más sagaces y será difícil que en lo sucesivo el hecho se repita. En Amsterdam hay un perito en Materia de pintura que se titula a sí mismo "pictólogo" y asegura que hace con los lienzos lo que un grafólogo hace con los manuscritos. Este interesante personaje sostiene que en cualquier cuadro se descubren por lo menos cien características esenciales perfectamente distinguibles, y 45 rasgos también esenciales de cada firma del artista. Se propone dar a la publicidad todos los descubrimientos que ha hecho en torno al asunto de Van Gogh. La base de esta singular ciencia de la pictología —declara el perito— es que la falsificación, por muy cuidada que sea, adolece siempre de espontaneidad y de inspiración. Son precisamente falsificaciones porque han sido hechas con todo cuidado. Las pinceladas carecen de vida y libertad. De hecho, todo el cuadro revela la habilidad de una segunda mano.

Es de esperar que en este asunto de las falsificaciones de Van Gogh, surjan serias y largas disputas, por lo que en realidad es difícil tomar partido de momento.

PASATIEMPO

Solución al jeroglífico anterior
Más corto

VUELTA A FRANCIA

EMILE IDEE VENCE EN LA ETAPA ENTRE TOULOUSE Y NIMES

Nimes. — En la décimotercera etapa de la Vuelta Ciclista a Francia disputada hoy sobre el trañecto de Toulouse a esta ciudad se registró la siguiente clasificación:

1.—Emile Idee (Ile-de-France), cubrió los 289 kilómetros en 8 horas, 29 minutos y 4 segundos.

2.—Roger Lambrecht (Bélgica); 3, Marcel Dupont (aguiluchos belgas); 4, Giuseppe Ausenda (cadetes italianos); 5, Lucien Teisseire (Francia). Todos en el mismo tiempo que el vencedor.

6.—Edouard Muller (Ile-de-France), 8-30-48.

7.—Jean Diederich (Luxemburgo), 8-33-20.

8.—Ferdinand Kubler (Suiza); 9, Rik Van Steenbergen (Bélgica); 10, Stan Ockers (Bélgica); 11, Custodio dos Reis (Centro-Sud-Oeste); 12, André Brule (Ile-de-France), todos en el mismo tiempo.

PEDESTRISMO

Mañana se celebra la Vuelta a Burgos

Mañana, sábado, se celebrará la prueba pedestre Vuelta a Burgos por relevos, anulada por irregularidades en su edición anterior.

Esta vez tendrá lugar a las nueve de la noche y sobre el mismo itinerario anteriormente trazado. Las inscripciones de los equipos que deseen participar en la misma, pueden ser formalizadas durante todo el día de hoy en el Frente de Juventudes, Deportiva Militar y Educación y Descanso.

AJEDREZ

El campeón nacional venció en 20 partidas e hizo tablas en una

En la tarde de ayer, en el Hogar del Productor y tal como estaba anunciado, tuvo lugar una exhibición de partidas simultáneas, a cargo del campeón nacional, don Francisco J. Pérez.

Se le opusieron 21 jugadores locales y Pérez, haciendo gala de su dominio en este deporte cerebral, venció en 20 e hizo tablas con Juan José Paadín.

La exhibición fué seguida con gran interés por numerosos aficionados.

Invitación en París para asistir a los cursillos de Burgos

Iraragorri, nombrado preparador del Atlético de Bilbao

París.— Se ha recibido una invitación de la Federación Española de Fútbol para el cursillo de entrenadores que se celebrará próximamente en Burgos.

IRARAGORRI, ENTRENADOR DEL A. DE BILBAO

Bilbao.—El Atlético de Bilbao ha decidido nombrar entrenador del equipo al jugador del mismo José Iraragorri, en quien tienen puestas muchas esperanzas, pues reune en sí condiciones de experiencia y profundos conocimientos del fútbol moderno.

CORCONTE
AGUAS Y BALNEARIO
COLICOS NEFRITICOS, HIPERTENSION
DIABETES Y ALBUMINA
VIAS URINARIAS
LAVADO PERFECTO DE LA SANGRE
BRISAS YODADAS
CLIMA FRESCO
SANOS Y BUENOS ALIMENTOS
Temporada Balneario: 1.º Julio a 30 Septiembre. Informes de habitaciones y pedidos de agua en la Dirección de Santander. Paseo de Pereda, 36.

CARDEÑADIJO
Con motivo de la festividad de Nuestra Señora del Carmen, los días 16, 17 y 18, se celebrarán animados bailes amenizados por la Orquesta "Castilla".

ANUNCIOS OFICIALES

EN GAMONAL

subasta de la casa número 4, (llamada de las escalerillas), calle de Victoria, martes, 19, cuarto, tarde.

Delegación provincial de Sindicatos.--Burgos

Concurso de obras de albañilería

Se anuncia concurso público para la adjudicación de las obras de albañilería a ejecutar en los locales en que ha de funcionar un Taller-Escuela de Carpintería y Ebanistería en la localidad de QUINTANAR DE LA SIERRA de esta provincia.

Los pliegos de condiciones, planos, mediciones y demás detalles, están expuestos al público en las oficinas de la Obra Sindical del Hogar, Plaza Castilla núm. 1. El plazo de presentación de pliegos terminará a los 15 días de la publicación de este anuncio en el Boletín Oficial del Estado. El acto de apertura de pliegos se celebrará a las doce horas del siguiente día a aquel en que terminase el plazo en el edificio de la Delegación provincial de Sindicatos.

El importe de este anuncio será de cuenta del adjudicatario.

Burgos, 13 de Julio de 1949.

Sexta Unidad de Tropas de Veterinaria Militar

El día 22 de los corrientes, a las 11 horas, se procederá a la venta en pública subasta de 3 mulos y dos mulas de desecho, en el cuartel que ocupa esta Unidad, sito en la carretera de Valladolid. El presente anuncio será por cuenta de los adjudicatarios.

Burgos 13 de Julio de 1949.

MEDICA BURGALESA
SERVICIO DE CIRUGIA Y ESPECIALIDADES
OFICINAS: VITORIA, 10 - BURGOS
CLINICAS:
Ntra. Sra. de la Blanca
Ntra. Sra. del Carmen
CONSULTORIOS
Teléfono 2661

GUIA FACULTATIVA

E. HERNANDO TAMAYO
CALLISTA
Vitoria, 4, 2.º — Teléfono, 2752
(frente Cine Avenida)

JOSE ALONSO
Medicina interna, corazón y nutrición
RAYOS X
Espolón, 32. — Teléfono 1912
Consulta de 12 a 2 y de 4 a 6

Vicente Vallejo
Laboratorio de ANALISIS CLINICOS
San Pablo, 5, 3.º — Teléfono 1903

E. Vigalondo Errasti
GARGANTA, NARIZ Y OIDOS
Vitoria, 15.—Teléfono, 3092

HERNAEZ MOLINER
ESPECIALISTA NIÑOS Y
MEDICINA GENERAL
RAYOS X
Calle Santander, 3, 3.º, izquierda

M. Calvo Pinillos
PULMON, CORAZON - RAYOS X
Vitoria, 32, pral.—Teléfono, 3048

Dr. Sánchez Díaz
GARGANTA, NARIZ Y OIDOS
General Santocildes, 10, 1.º-Telf, 3247

EQUIPO DE TRANSFUSION
DE SANGRE Y PLASMA
SERVICIO PERMANENTE
Fernando Criado
DIPLOMADO
Del Instituto Español de
Hematología y Hemoterapia
ENFERMEDADES SANGRE
Huerto del Rey, 10 — Teléf. 1783

S. ARIAS
CIRUGIA Y VIAS URINARIAS
Consultas de 12 a 2 y de 3 a 4
Vitoria, 9, 1.º—BURGOS.—Telf. 2213

CLINICA DENTAL
DOMINGO BARREIRO
Consulta diaria de 10 a 1 y de 4 a 7
Santander, 22 y 24.—Teléfono, 2437

F. URRACA
OCULISTA
DEL HOSPITAL DE BARRANTES
CRUZ ROJA Y
HOSPITAL PROVINCIAL.
LAIN-CALVO, 18-TELEFONO 1311

JOSE CARAZO
PARTOS Y ENFERMEDADES
DE LA MUJER
Del Hospital de Barrantes y Cruz Roja
Vitoria, 36, 3.º — Teléfono, 1591

P. LOPEZ
DIRECTOR DEL DISPENSARIO
ANTITUBERCULOSO
De la Cruz Roja.—RAYOS X
Puebla, 2. Teléfono 2231

J. VELASCO
Del Hospital Provincial
PULMON Y CORAZON
Rayos X. — Electrocardiografía
Consulta de 12 a 2 y de 3 a 5
Santander, 18, 2.º. Teléfono, 1533

Clodoalde Padilla
PARTOS Y GINECOLOGIA
San Juan, 48, 1.º—Teléfono, 1855

V. Ojeda Carcedo
APARATO DIGESTIVO Y NUTRICION
Análisis clínicos. Rayos X, Metabolimetría. Consulta de 10 a 2 y de 3 a 6
Vitoria, 19, 1.º—Teléfono 1667

G. BAÑUELOS
OCULISTA
CON LOS SERVICIOS DE SANIDAD DEL ESTADO
PLAZA MAYOR, 67 TELEFONO 1306

HOME LINES
BARCELONA — NEW-YORK
en siete días y medio por el lujoso trasatlántico
SS ATLANTIC
Próximas salidas:
27 Julio
20 Agosto
13 Septiembre
BARCELONA — SUD-AMERICA
por el trasatlántico
BRASIL
travesía del Atlántico en doce días y medio. Próxima salida 25 Agosto
Agentes Generales en España
HIJOS DE M. CONDEMINAS
Paseo de Colón, 11, Barcelona. Tel. 11480

"AVANCE"
FABRICACION PROPIA DE TODA CLASE DE CRISTALES EN EXTRA-BLANCO Y EN COLOR
DESPACHO INMEDIATO DE RECETAS de los Sres. OCULISTAS
OPTICA INTERNACIONAL
GUILLERMO FRUHBECK
ESPOLON, 42 (JUNTO AL CAFE VIENA)

SE VENDEN
tres carrocerías de viajeros. Una de 40 plazas, otra de 35 y otra de 30; todas en buen estado. Razón: Rey Pastor, 27. Logroño.

AMBULANCIA
PARA TRASLADO DE ENFERMOS
San Cosme, 5.—Teléfonos, 2709-1847
BURGOS

Diario de Burgos

LADRONES POLICIAS Y POLICIAS DE POLICIAS

Por César GONZALEZ RUANO

Nos imaginamos el escaso júbilo que reina entre los ladrones de Francia que tengan un sentimiento conservador y se preocupen de su porvenir profesional. El "Diario Oficial" publica en Paris una disposición por la que se permite a los particulares que instalen en sus casas aparatos de alarma contra el robo que conectan directamente con las Comisarias de Policia.

Esta previsión sencillamente sensacional cuesta desde luego su buen dinero, pero puede ahorrar mucho más. El que instale el aparato puede obtener una linea especial de la Dirección de Correos, Telégrafos y Teléfonos y pagar previamente los gastos de la instalación del receptor en la Comisaria. Los aparatos nuevos en el verano de 1949, no deben de ser muchos todavia y no alcanza aún a toda Francia su beneficio, sino que por el momento sólo se harán instalaciones en Paris, Marsella y Lyón, por lo que permite al buen ladrón cartesiano y precavido trasladarse a las grandes capitales donde aún se puede vivir dentro de una tradición menos avanzada y desde luego poder operar en el verano y en el otoño que es cuando da más gusto, por la deliciosa Costa Azul que no tiene aparatos todavia.

Que la sociedad se defienda contra el ladrón nos parece bastante lógico, aunque el ladrón lo tome seguramente como una impertinencia más de la incorregible burguesia. Nadie ve las cosas desde el mismo punto de vista, es inútil. Un señor que guarda en su casa dinero, joyas, objetos de arte de gran valor, no se pone fácilmente en el caso de que un ladrón entre llevarse lo que pueda. El ladrón argumenta a su modo: no lo hace con un sentido vejatorio ni por mala uva, ni nada de eso. El también es, en más de una ocasión un padre de familia sensible y sensato... Pero el otro, el que tiene las cosas, no le da la gana de entender y procura que no le trasladen nada de su domicilio. En esta controversia de pareceres está la humanidad desde sus edades más tiernas y no se ha llegado a un acuerdo entre los hombres.

El ladrón profesional tiene bien estudiados todos los riesgos a que puede exponerse por la falta de comprensión que da el hombre distinguido por su libre elección. Cuando le cojen, si es un verdadero profesional, no intenta revolverse siquiera. Sabe que ha pérdido y cortesmente acompaña a la Comisaria a quienes le pusieron la mano encima del hombro, rogándoles que no se la pongan encima de las muelas, puesto que se entrega lo que se dice como un caballero.

Pero, claro, este nuevo sistema de los aparatos que llaman directamente a la policia, hasta que se acostumbre, le saca de quicio y lo toma como un abuso de poder tiránico y de mal gusto. Porque lo fastidioso, lo verdaderamente humillante para el ladrón que intenta entrar en una casa que tiene instalado el nuevo y diabólico dispositivo, es que sea el mismo el que llame a la Comisaria sin saberlo, que un inventito le convierta en una especie de chivato sonámbulo, de gran tonto que va contra él. Esta es la parte moral que más le puede humillar al ladrón.

La humanidad progresa y es inútil negarlo. Al mismo tiempo que nos llega esta noticia de Paris sobre los ladrones, nos llega otra de Méjico sobre los policias, que tiene mucha más miga aún. Se trata de la creación de una policia supersecreta que se va a dedicar a vigilar a los policias encargados de la lucha contra el contrabando... por si las moscas, claro...

El mundo progresa, tal vez no en Arte ni en Filosofia, ni en instintos humanitarios, ni en moral, pero en picaresca cómica y en eso que se llama confianza ¡vaya si progresa!.

ESTAFETA MADRILEÑA

VEINTE LITROS DE AGUA SE INVIERTEN PARA PRODUCIR UN KILO DE HIELO

Observaciones humorísticas acerca de vocablos que ahora parecen haberse puesto de moda

MADRID.- (Crónica de nuestro corresponsal Antonio de ERGOYEN)

El nuevo orden docente plantea un entendimiento español y cristiano --surgido del rico venero doctrinal del Movimiento-- completamente distinto, señala hoy el diario "Arriba" en su editorial. Su último propósito es servir, con medios adecuados, a la fecunda misión de dignificar y elevar a las clases laborales. Pero para ello parte del supuesto de que la Cultura no es sólo instrumento de mejora o de perfeccionamiento técnico, sino que constituye, además, un medio eficacísimo para que el obrero o el campesino, enriquecidos con un superior patrimonio intelectual, tengan plena oportunidad para su transformación social, para elevarse de clase y, a través de este proceso superador, para alcanzar funciones efectivas en la vida del Estado, de acuerdo con un sistema político que proclama la selección de los mejores. Tal estímulo de superación no excluye el que para los casos más comunes, es decir, aquellos que no alcanzan la primacía de un valor intelectual destacado, se vuelquen asimismo los beneficios de un mayor adiestramiento técnico. En tal sentido, uno de los objetivos del nuevo sistema de Enseñanza media y profesional es aquel que entiende la posibilidad de que una buena parte de los trabajadores españoles pueden redimirse del peonaje por la adquisición de nuevos conocimientos intelectuales. Pero entiéndase que tan elevada consigna --comenta el matutino "Arriba"-- no puede alcanzar masivamente a todas las poblaciones trabajadoras, pues, entre otras cosas, el concepto jerárquico de la sociedad y los ciclos de la producción exigen que, señalada una meta y puestos todos en parecidas condiciones para alcanzarla, lleguen a ella aquellos que tengan especiales aptitudes de vocación y de capacidad. El perfeccionamiento del obrero manual, dignificado con los bienes de la cultura, trata de conseguir que esa jerarquización de grupos y clases se realice de un modo natural. Habrá productores que, a pesar de la coyuntura que se les ofrece, permanezcan en su situación presente. Otros se limitarán a recibir los beneficios de unos cursos teórico-practicos que llevan mayor luz y persepectivas a su quehacer diario. Algunos, a través de sus estudios en los nuevos centros laborales, conseguirán una formación humana y profesional que repercutirá más tarde en la elevación del nivel técnico y cultural de sus respectivas comarcas. Y existirán, por último, quienes, habiendo mostrado en el ciclo educativo una capacidad excepcional, obtengan el galardón de acceso a la Enseñanza superior, universitaria o técnica. De este modo puede intensificarse una jerarquización social que, tras brindar a todos oportunidades semejantes, los clasifica para un proceso en el que la selección fluya a través de un gradual desarrollo intelectual.

Otros aspectos pudieran ser expuestos en defensa de los ideales que militan en favor de la nueva ordenación docente. Su radical intención de contener ese mal moderno que es el absentismo. El refuerzo de nuestras posibilidades económicas, singularmente por la multiplicación de los bachilleratos agrícolas.

POR ARTE DE ENCANTAMIENTO *Cada día se cede menos el asiento a las señoras y cada día se les besa más la mano. Esto nos dice el gran filófofo Eugenio D'Ors. Lo hace hasta el zapatero, con aquella en cuyo pie se ha probado. Y a lo mejor sin despegarse la colilla que el labio inferior conserva apagada. Y, naturalmente, le hará llevar a casa, "encantado", el par puesto a prueba; con la misma federal conformidad, con que los taxistas de Alicante contestan "de acuerdo" a las señas que le señala quien acaba de subir al coche...*

Todo esto y otras observaciones chistosas nos cuenta don Eugenio a propósito del tranquillo del "encantado", "encantada", como fórmula universal de la aquiescencia... ¿Tiene usted inconveniente en que le vuelva a pasar mañana aquella cuentecilla? Encantado. ¿Vendrá a la lectura de mi comedia en la sala Thermidor? --Encantada... En poco está que no respondan de tal guisa, padrino ante pila de neófito o novia ante altares.

Verdaderamente es ya un abuso el empleo para todo del "encantado" y del "encantada". Pero no es esto lo peor. Es que suena además de un cursi subidísimo.

CLIMA Y AMBIENTE *Ya que hablamos de palabras que se ponen en moda, no viene mal que hablemos del vocablo "clima". Clima por arriba y clima por abajo... Hay "climas" como dice el profesor filólogo Echauri para todos los gustos. ¿Qué es el ambiente? --Dice otro escritor--. Hubo una época en que estuvo muy en boga esta palabra.*

Echauri nos dice: Todos estos climas son ridículos. La palabra clima es griega, derivada del verbo clino, inclinar, y significa inclinación (del suelo), pendiente (de una montaña) y, particularmente, inclinación de la Tierra hacia el Polo a partir del Ecuador, de donde le viene también la significación de país, región, conjunto de condiciones atmosféricas que la caracterizan, temperatura y demás condiciones atmosféricas y telúricas de cada país, zona geográfica. Estos son los climas, además de una medida superficial agraria, que también se llamaba clima, pero no esa caterva de climas que nos han traído los escritores modernos.

EL AGUA Y EL HIELO O UNA APUESTA CURIOSA *En una reciente información sobre las fábricas de hielo se decía literalmente en el diario "Madrid" que para producir cada kilo de hielo se invertían unos veinte litros de agua. Un lector del popular rotativo telefoneó ayer a la Redacción diciendo que había perdido la apuesta que hizo de cinco duros, basándose en la afirmación de referencia.*

Pero, el diario "Madrid" responde:

--Si lo que apostó fué que cada kilo de hielo contiene veinte litros de agua, ha perdido, indudablemente. Si --como en el reportaje de que se trata se decía-- sostuvo que se invierten veinte litros de agua para producir un kilo de hielo, ganó, y debe pedir que le devuelvan el dinero. Porque según asegura el director de una fábrica muy conocida, en esa proporción aproximada se produce el gasto de agua y la obtención del producto, ya que se pierde enormemente en la condensación, en la refrigeración, y sobre todo, en el desmolde. En efecto, las barras se sacan de los moldes sumergiéndolas en agua, sobre la cual tienen que salir aquellas flotando. Y toda esa agua es también agua pérdida. La cosa --comenta "Madrid"-- no tiene demasiada importancia, pero al autor del reportaje también le interesa dejar sentado que no escribe disparates.

Importante donativo de don José Luis Arrese al Frente de Juventudes, para becas

Se establece la libertad de tipos y precios para la industria alpargatera

Madrid.—En la iglesia de Santa Bárbara se ha celebrado esta mañana un solemne funeral por el eterno descanso de los que cayeron en las filas de la División Azul. En el centro del templo se había levantado un túmulo, cubierto por las banderas nacional y del Movimiento y encima se colocó un casco. Presidieron el general Rodrigo, el coronel Robles, el laureado teniente coronel Zamalica; el presidente de la Diputación provincial, el jefe nacional del S. E. M., señor Gutiérrez del Castillo; el secretario general de la Prensa del Movimiento, señor Tarduchy y el capellán del Hogar de la División Azul. El templo se hallaba repleto de familiares de los caídos y excombatientes de la División. Al terminar la misa, se cantó un responso.—Cifra.

LIBERTAD DE TIPOS Y PRECIOS DE ALPARGATAS

Madrid.—Como consecuencia de las reuniones celebradas últimamente en el Sindicato, se ha acordado establecer la libertad de tipos y precios para la industria de la alpargata.—Cifra.

ACTOS CONMEMORATIVOS

Montillo.—Han comenzado los actos conmemorativos del IV Centenario de S. Francisco Solano, apóstol de las Indias. Ocuparon la presidencia el embajador del Perú, el gobernador civil de Córdoba, el secretario del Instituto de Cultura Hispánica, Sintes, que ostentaba la representación del ministro de Asuntos Exteriores, el director general de Archivos y Bibliotecas, en representación del ministro de Educación Nacional, autoridades locales y representaciones.

FALLECIMIENTO DE UNA CENTENARIA

Huelva.—A los ciento cinco años de edad, ha fallecido, en Rosal de la Frontera, María González. En el certificado de defunción no figura la causa de su muerte por enfermedad alguna. Murió por agotamiento físico.—Cifra.

DONATIVO DE DON JOSE LUIS DE ARRESE

Madrid.— El ex-secretario general del Movimiento y actual consejero del Reino, don José Luis de Arrese, ha entregado al delegado nacional del Frente de Juventudes, camarada José Antonio Elola, la cantidad de 32.312'04 pesetas a que asciende su asignación de consejero del Estado en la CAMPSA, con destino a las becas que llevan el nombre del donante, creadas para muchachos campesinos con esta misma consignación en años anteriores y que serán concedidas por el delegado nacional del Frente de Juventudes, a propuesta de la Jefatura Central de la Sección de Rurales de la Organización, a jóvenes que realicen estudios relacionados con las actividades agrícolas.—Cifra.

MUERE UN CADETE AL CAERSE DE UNA VENTANA

Toledo.—Anoche, a última hora, cuando se hallaba dormido apoyado sobre el alféizar de una ventana de la Academia de Infantería, cayó al suelo, desde un tercer piso, el cadete don Eulogio Vallejo Rodríguez, de Salamanca, quedando muerto en el acto. Poco antes había estado conversando con sus compañeros y cuando éstos se retiraron a descansar, él se quedó sentado en la ventana para tomar el aire y se supone que en esta posición le sorprendió el sueño y perdió el equilibrio. Con motivo de tan triste suceso se han suspendido el desfile y la comida de despedida entre profesores y alumnos que hoy había de celebrarse en la Academia con motivo de fin del curso. La misa de campaña anunciada se tranformó en un funeral por el alma del cadete fallecido, que se verificó en la capilla de la Academia. Los alumnos de segundo curso se despidieron de la bandera en una sencilla ceremonia que tuvo lugar en el despacho de la dirección, ante el directo de el Centro, coronel Medina.—Cifra.

CADA DIA UNA COSA CURIOSA

Una rata que robaba billetes de Banco

Chicago.-- Un carnicero de esta ciudad, recientemente observó que todos los días le faltaba dinero del cajón donde lo guardaba. Primero sospechó de sus empleados, pero, afortunadamente, pudo descubrir al autor de los hurtos. Se trataba de una rata que se había habituado a coger del cajón algunos billetes todos los días, llevándoselos a su nido para hacer cama para sus crías.

Se ha podido recuperar la mayor parte de los billetes.

Captura de una tortuga de seiscientos kilos

Calcúlase que tiene 300 años

Lisboa.— Una tortuga de 600 kilos de peso ha sido capturada por la tripulación de un barco de pesca, en el puerto portugués de Espesende.

La tortuga fué encontrada a una profundidad aproximada de 30 brazas. Mide 2'50 metros de envergadura, por 2'30 de perímetro de torax. Se calcula que tiene 300 años.—Efe.

GRAN TEATRO

MAÑANA, SABADO, A LAS 11,15 DE LA NOCHE, Y DOMINGO, A LAS 8 DE LA TARDE

¡¡DOS UNICAS REPRESENTACIONES!!

Rosario y Antonio

¡¡PRIMERA PAREJA DE BAILE CLASICO ESPAÑOL DE TODOS LOS ESCENARIOS DEL MUNDO!!

¡¡EL ESPECTACULO CUMBRE DE UNA GENERACION!!

Localidades en taquilla desde ayer

NOTA.--Por exigirlo así la Empresa Artística, para estas representaciones quedan suspendidos todos los pases de favor

El Comisario general de Bellas Artes y el Inspector general de Museos, visitaron ayer nuestra ciudad

En la mañana de ayer, llegaron a nuestra ciudad, el comisario general de Bellas Artes y el inspector general de Museos, señores Iñiguez y Navascués.

A su llegada a Burgos fueron recibidos por el comisario provincial de Bellas Artes, don José Luis Monteverde.

Delegación provincial de Sindicatos

Fiesta de Exaltación del Trabajo

PROGRAMA DE ACTOS

Día 17.— A las once y media de la mañana, en la calle de Aparicio y Ruiz y Plaza de Castilla, saltos de altura y pruebas de patines.

A las once de la noche, en el Paseo del Espolón, gran Verbena del Productor, con iluminación a la veneciana, puestos de churros, caramelos y bebidas, actuando hasta las tres de la madrugada cuatro orquestas y la banda de música de "Educación y Descanso" de Aranda de Duero.

A las once y media de la noche, emisión sindical extraordinaria.

Día 18.— A las ocho de la mañana, diana floreada por las calles de la ciudad, a cargo de la banda de música de "Educación y Descanso" de Aranda de Duero.

A las diez y media, misa en la capilla de San José de la Santa Iglesia Catedral Basílica Metropolitana y a continuación, colocación de coronas de flores en la Cruz de los Caídos.

A las doce y media, acto solemne en la Delegación provincial de Sindicatos para entrega de títulos y premios a "Productores Modelo".

A las seis de la tarde, en la Plaza de Toros, gran festival taurino, en el que actuarán cuatro cuadrillas formadas por productores de diversas empresas burgalesas.

EN LA EXPOSICION DEL TRAJE REGIONAL

¡ESTA ES NUESTRA CASTILLA!

Con sus estampas y melodías folklóricas el Orfeón ha paseado triunfalmente por los caminos de España, nuestro desconocido acervo espiritual. Ahora en alarde magnífico, colaborando con el Excmo. Ayuntamiento, ha plasmado en escenas de insuperable belleza, la vida de nuestra Castilla en la Exposición del Traje Regional, instalada en el Teatro Principal.

Esta Exposición, visitadísima y elogiada, ha alcanzado un éxito sin precedentes. Los menores detalles han sido cuidados con singular esmero. En el pórtico, la pareja de nuestros gigantillos nos detiene. Ella sonriente, él recio y serio con su vara de inflexible justicia en la mano. ¡No hay cuidado!; no se alterará el órden: ahí están los guardas del campo, irreprochables, nota típica en el clásico ambiente.

Dentro ya del recinto, sagrado para nosotros los burgaleses, el visitante vá de sorpresa en sorpresa. ¿Cómo es posible que con unas sencillas agujas, mejor dicho con un ganchillo, se hayan podido ejecutar esas preciosas colchas de Mecerreyes, verdaderos tapices que traen a la imaginación ricos doseles?. Los vistosos pañuelos de Salas de los Infantes evocan romerías, rostros lozanos de mozas serranas, honestos requiebros, sol, alegría, ecos de dulzaina...

Muy admirados han sido unos platos, valiosa colección, pertenecientes unos a don Pedro López y otros a los señores de Monteverde

Entrando ya en la segunda sala nos detenemos ante la cocina serrana. El pan sobre la rústica mesa, los chorizos colgantes, la buena mujer que llega, el hombre cachazudo en su espera y el gato arqueado el lomo junto a las llamas del hogar. ¡Una maravilla!. Luego viene la escena de los vendimiadores de Aranda y un poco más allá la pareja de novios. El rebocillo de subido color imprimiendo castos rubores en el hermoso rostro de la desposada.

En grupo artístico, insuperable, se nos presenta el viejo pastor con el zagalillo y la oveja sesteando a sus pies. Y luego la sección de Danzas con indumentos de incalculable valor. De un realismo magnífico la escena de la muerte del gallo.

El "hilorio serrano", estampa bellísima, es compendio de nuestra industria casera. Admiramos al labrador mozo que machaca el lino y nos atrae la linda moza que devana las hierbas que ha hilado la buena vieja entre suspiros y rezos.

Las sabanas y camisas que han salido del rudimentario telar, huelen a tomillo, a cantueso, a bendición de Dios...

--Esto es Castilla--, decía yo precisamente ayer a unas señoritas francesas que visitaban esta exposición. Y su admiración era mi gozo y con orgullo les hablé de la labor, digna del mayor encomio que lleva a cabo nuestro Orfeón.

"Todos estos magníficos trajes, --dije-- pertenecen a su vestuario, verdadero archivo que encierra piezas que son joyas propias de un museo".

¡Ay! cuánto disfruté y hablando, hablando de canciones y danzas no sé como fué que en espontáneo arranque, la pareja infantil, Fernandito y Mari-Loli, ejecutó ante las extranjeras una de sus graciosas danzas. Entusiasmadas las parisinas aplaudían y yo pensaba: en fecha próxima se inaugurará en Burgos el curso de extranjeros. ¿Estará para entonces abierta esta Exposición? Creo que no. Y al pensar así sentía una gran pena... Una lección castellana en este ambiente --flotando en él el cálido verbo del presidente del Orfeón-- sería jornada altamente burgalesa, patriótica... Comprendo que mis pensamientos, locos pensamientos, acarrearían gastos y sacrificios. ¡Pobre Junta Directiva!. Y vaya aquí mi aplaus por su acertada y abnegada labor.

En la entrada de la Exposición se lee: "El Orfeón Burgalés contribuye con esta Exposición a rendir un tributo de cariño a nuestra Madre Castilla".

Burgaleses: En tán emotiva empresa ¿dejáremos sóla a nuestra laureada Masa Coral?.

¡No!, ¡eso no puede ser! --exclamaran muchos.

Lo esperaba y recogiendo ese anhelo colectivo que hace asomar lágrimas a mis ojos me atrevo a decir: Pues para ello, preciso es que todos unidos sostengamos con nuestro entusiasmo la improba labor de nuestras autoridades y del Orfeón, que aquéllos que no han visitado la Exposición, se apresuren a hacerlo; que los que ya lo hicieron vuelvan otra y otra vez. Que no quede ningún burgalés sin admirar este trozo de vida castellana.

Y así juntando nuestras manos, unas en otras con lealtad y amor, quizás lográsemos aplazar el cierre de esta Exposición, en la que con tanta poesía y belleza se encierra la esencia del alma castellana, que yo quisiera pudieran admirar los extranjeros prontos a llegar a nuestra Ciudad.

Y con que emoción entonces en el santuario de nuestras almas cantaría una voz diciendo:

¡Esta es nuestra Castilla!.

María CRUZ EBRO

COLISEO Hoy de 5 a 10 y 11 noche
EXITO ARROLLADOR DEL excepcional y formidable doble con
TIERRA DE AUDACES
Tyrone Power, H. Fonda, R. Scott
Tensa, espectacular, grandiosa, la sensación de la pasada temporada y
CHARRO A LA FUERZA
Canciones, humor, regocijo, la atómica de risas, la explosión de carcajadas. Un programa cuyo mejor elogio es el público que lo ha admirado

REX HOY DE 5 a 10
PROGRAMA BOMBA
ENVUELTO EN LA SOMBRA
Lucille Ball, M. Stevens, W. Bendix y
GRAN CASINO
El mayor triunfo de J. NEGRETE
A las 11: "Envuelto en la sombra"

¿QUIERE PASAR UNAS HORAS AGRADABLES...?
CHIQUI RODRI
LOS CHIMBEROS
ROSITA GERONA
PAULINA OTERO
y
ORQUESTA «ABALOS»
SE LAS DEPARARAN AMPLIAMENTE EN LA
Sala de Fiestas
en nuestras sesiones de costumbre.

TOROS

Las cuadrillas que actuarán en la "Becerrada del Productor"

He aquí las cuadrillas designadas para actuar en la "becerrada del productor" que se celebrará el lunes por la tarde en nuestra plaza:

SINDICATO DE BANCA, SEGURO Y OFICINAS.— Cuadrilla del I. N. P.: Matador, Alvaro Atienza, (a) "Batanero"; banderilleros, Eduardo García Ruiz, (a) "Patillas", Felipe Fuentes Macho, (a) "Peter" y Simón García Andrés, (a) "Moscarda".

SINDICATO TEXTIL. — Cuadrilla de "Textiles Campeador": Matador, Eusebio Martínez, (a) "El Niño de la Tela"; banderilleros, Basilio Arnáiz, (a) "El gasógeno", Manuel Galarreta, (a) "Nolete" y Ricardo Sebastián, (a) "El Coca".

SINDICATO DE INDUSTRIAS QUIMICAS.— Cuadrilla de S. E. S. A.: Matador, José María del Val, (a) "Rufo", banderilleros, Antonio Mata, (a) "Toni", José Cuéllar, (a) "Pucela" y José López Castrillo, (a) "Tramilla".

SINDICATO DE LA CONSTRUCCION.— Cuadrilla de "Decoraciones Valle": Matador, Javier Arnáiz Delgado, (a) "El Niño de la Escayola"; banderilleros, José Antonio Méndez, (a) "El Angel", Salvador Alvarez A., (a) "El Litri", y Luis Arnáiz Delgado, (a) "La Rosa".

Sobresalientes: Salvador del Barrio, (a) "Niño de la Plaza" y Atilano Camarero, (a) "Colitri".

Director de lidia: Honorato Ruiz, (Chico de la Plaza).

NOTA.—Las invitaciones paar asistir a la becerrada del día 18, podrán retirarse, a partir de hoy de 9'30 a 14 y de 17 a 20 horas en el vestíbulo de la Delegación Provincial de Sindicatos, planta baja del número 1 de la Plaza de Castilla, hasta el domingo por la mañana.

CINES

Coliseo

«Charro a la fuerza»

Ya por el título de la película puede deducirse el género a que pertenece. Es, en efecto, de un típico sabor mejicano, una de esas cinecomedias "jorgenegrescas", en la que hay superabundancia de trama y diálogo y que estaríamos a punto de condenar, si no fuera por esa gracia chispeante y original que sólo saben dar, quien como los mejicanos, poseen el don y la facilidad para plasmar lo "típico" en el celuloide.

"Charro a la fuerza", no es, desde luego, una mala producción. Ni mucho menos. Pero tampoco, de las que trascienden, pues se trata de la clásica "mejicanada", con sus enredos, sus canciones, sus cabalgadas y su final rosado.

Encabezan el reparto Luis Aguilar --que, por cierto actúa también como cantante--, y la española Florencia Bécquer. Dirige la cinta Miguel Morayta.

Calatravas

«El ojo que nunca duerme»

Parece que esto de las películas del Oeste siempre es eterno. Y como la grey infantil --ya se sabe que también tiene su corazoncito--, viene reclamándolas, ayer se estrenó la primera jornada de la cinta de aventuras "La Montaña misteriosa", en la que figura como héroe Ken Maynard que una vez más aparece cabalgando sobre "Tarzán".

No hay para qué decir que "El ojo que nunca duerme" es una película "irreprochable", para los infantiles.

Gran Teatro

«Alto mando»

Siempre han dado resultado los films que tienen por escenario los territorios del Continente negro y que además con pretensiones o sin ellas, sirven a un único y exclusivo fin: distraer. Creemos que de esta forma queda reflejado el valor cinematográfico de "Alto Mando", uno de cuyos mayores aciertos reside en haber contado con la cooperación de ese gran astro de la pantalla que es James Mason, a quien secundan Lionel Atwilly y Lucie Manheim. El guión que da vida a la película no es original, pero sí entretenido. De su argumento diremos que todo él gira en torno a un episodio de acción, con predominio de lo castrense y tiene de por medio el consiguiente cuadro sentimental.

C.

Un asesino que se "cuelga" voluntariamente

Lima (Ohio).— Un asesino se encuentra "colgado" a una altura de 130 pies en el alero de la torre del depósito de agua del hospital del Estado y hace frente a los esfuerzos combinados de la policía y de los enfermeros para hacerle bajar de allí. El asesino habla a voces con los grupos de gente que se han congregado al pie de la torre y de vez en cuando fuma cigarrillos.

Raymo de Jutila, que así se llama el criminal, ha sido declarado demente por el juez. Jutila se mantiene en su arriesgada posición desde las nueve de la mañana y el director del hospital ha tomado todas las medidas para el caso en que se decida a bajar por la noche.—Efe.

España y el Mundo

(Viene de primera página)

daron las independencias y las individualidades perfectas de los dos pueblos.

"En los tiempos modernos —continuó— la epopeya asombrosa de los descubrimientos acentúa aún más la semejanza de las vocaciones y camino de los ideales en la fidelidad constante a los pensamientos de ensanchar las fronteras de la Cristiandad en nuestros días, porque peligran los valores de la civilización occidental, y porque está en juego su futuro, volvemos a encontrarnos, lado a lado en la defensa sin medida de la herencia que nos es común, haciéndose bien patente la solidaridad de los intereses morales que nos sitúa en la misma posición de intransigencia, como en los tiempos en que, entre sí se dividían el Mundo, España y Portugal tienen plena conciencia de sus responsabilidades históricas y saben lo que vale y lo que representa su concurso en la defensa propia y en la salvaguardia de Occidente. Justamente por eso, tienden cada vez más a colaborar y a ir conjugando su esfuerzo pacífico y sintiendo una armonía de la cual nos felicitamos. Con este sentimiento sincero, levanto mi copa por España, por su jefe de Estado y por la prosperidad personal de nuestro huésped".—Efe.

DISCURSO DE DON TOMAS SUÑER

Lisboa.—En la comida ofrecida a las Delegaciones económicas de España y Portugal y después de haber brindado el embajador de España, don Nicolás Franco, por Portugal y su jefe de Estado, el subsecretario de Economía exterior de España, don Tomás Suñer y Ferrer, pronunció un discurso en el que exaltó el espíritu que en identidad de ideales hermana a los dos países ibéricos.—Efe.

FIN DE UNAS NEGOCIACIONES

Buenos Aires. — Han finalizado las negociaciones entre los delegados de los Gobiernos de España y Argentina para la renovación del tratado de transportes aéreos regulares entre ambos países.

El texto acordado ha sido firmado con las iniciales y será subscrito en fecha próxima.—Efe.

EXPLOTA UNA BOMBA ENTRE LA MULTITUD QUE ESCUCHABA UN DISCURSO DE NEHRU

Calcuta.— Una bomba ha hecho explosión en medio de una gran muchedumbre que escuchaba un discurso del primer ministro de la India, Pandit Jawaharlak Nehru.—Efe.

CINCO HERIDOS Y UN MUERTO

Calcuta. — Fueron cinco los heridos —además del policía— que luego murió por la bomba arrojada en el lugar en que pronunciaba su discurso el Pandit Nehru. Al paso de la comitiva del primer ministro cuando regresaba a la Casa del Gobierno, un joven que llevaba un revólver fué interpelado por los guardias e hizo tres disparos contra uno de ellos.

Pandit Nehru pidió en su discurso que el pueblo indio luche contra la amenaza del comunismo.

AVENIDA
VIAJE SIN ESPERANZA
VIDAS sin RUMBO
Hoy, de 5,30 a 10. Continua
GRANDIOSO PROGRAMA DOBLE
Pases 5'30 y 8'30
Pase a las 7'30
A las 11: VIAJE SIN ESPERANZA

GRAN TEATRO (Sala refrigerada)
De 5 a 10, continua
UN PROGRAMA DOBLE INSUPERABLE
ESTRENO de la gran película de aventuras, interpretada por James Mason y Lionel Atwill,
ALTO MANDO
Y reposición de la gran película nacional, auténtica gloria de nuestro cine
DON QUIJOTE DE LA MANCHA
11 noche: Sesión especial: ALTO MANDO

Cine Calatravas CONTINUA DE 4 A 10 Y 11 NOCHE
UN PROGRAMA DOBLE EXTRAORDINARIO
ESTRENO de la primera jornada de la gran película de aventuras "La Montaña misteriosa", con Kent Maynard y su caballo Tarzán, titulada
EL OJO QUE NUNCA DUERME
y la más divertida película de Sandrini
PALABRA DE HONOR