Diario de Burgos

Año LIX -- Núm. 18.195 -- Miércoles 21 de Septiembre de 1949 -- Apartado 46 -- Teléfono 2015 -- 50 céntimos

LA LEGION CONMEMORA CON GRAN ESPLENDOR EL XXIX ANIVERSARIO DE SU FUNDACION

Hoy será puesta en circulación la nueva moneda de cinco pesetas, en niquel

Comienza en Barcelona el Congreso internacional de Urología

Barcelona.—Con gran solemnidad se ha reunido esta mañana en la Real Academia de Medicina y Cirugia, el VIII Congreso Internacional de Urologia, que reune en Barcelona más de 150 profesionales extranjeros, representantes de 20 paises europeos, americanos y del Oriente Medio; asi como un número igual de urólogos españoles.

El acto ha comenzado a las once y media, en el historico anfiteatro de la citada Academia, con asistencia de los congresistas y numerosos invitados.

En primer lugar hizo uso de la palabra el doctor Corominas quien dió la bienvenida a los congresitas, en nombre de la Real Academia de Medicina.

A continuación el secretario general Mr. Fey, de Paris, en francés, hizo uso de la palabra siguiéndole el presidente del comité organizador doctor G'l Vernet. Cerró el acto el gobernador civil, el cual saludo, en nombre del Caudillo y de España a los congresistas, agradeciéndoles la gentileza de organizar su octavo congreso en Barcelona. Por último, en nombre del Jefe del Estado, declaró abierto el VIII Congreso Internacional de Urologia. Grandes aplausos cerraron su magnifico discurso.—Cifra.

UNA REUNION INTERESANTE

Madrid. — Próximamente se reunirán las juntas nacionales, económicas y sotial del Sindicato nacional de actividades diversas, reforzadas con la asistencia de destacados elementos de la profesióOn. Se han dado a conocer los dos temas que se tratarán en las reuniones.

Se estudiará un sistema para encuadrar en las sociedades de asistencia médico-farmacéutica que practican el Seguro médico bajo un régimen de iguala, incorporándose, bien al Sindicato del Seguro, o al de actividades diversas y examinará el procedimiento para encuadrar a médicos odontólogos y practicantes asalariados, comadronas de las clínicas particulares que disponen de esa personal y el establecimiento de asistencia pública en hospitales, asilos y manicomios.—Cifra.

TOMA DE POSESION

Madrid.— Este mediodia ha tomado posesión de su cargo el nuevo secretario general de la Dirección general de Seguridad, don Alfonso Romero de Arcos, teniente coronel diplomado de Estado Mayor. Le dió posesión el director de Seguridad, que pronunció un discurso destacando los méritos del señor Romero de Arcos y dedicando un recuerdo al anterior secretario general señor López Barrón. Finalmente, el nuevo secretario pronunció unas palabras de agradecimiento.—Cifra

HOY SE PONDRAé EN CIRCULACION LOS NUEVOS "DUROS"

Madrid.— Mañana se pone en circulación la nueva moneda de cinco pesetas, acuñada en niquel. Con este fin, la Casa de la Moneda, entregará mañana al Banco de España los nuevos "duros" para que el Banco los ponga en circulación.—Cifra.

ANIVERSARIO DE LA LEGION

Tetuán.— La Legión ha conmemorado hoy con gran esplendor el XXIX aniversario de su fundación. Se dijo una misa de campaña y después desfilaron las fuerzas ante el Alto Comisario y autoridades, pronunciando una vibrante arenga el teniente general Varela.

Luego fué hecha entrega a Enrique Varela Ampuero, hijo del Alto Comisario de la Medalla de Africa y de los galones de Cabo honorario de La Legión y por último fué descubierta una lápida conmemorativa, visitándose el Museo de La Legión.—Cifra.

ACTUALIDAD GRAFICA INTERNACIONAL

Londres. -- Un momento de las recientes regatas en la costa meridional inglesa.--(Foto CALPE)

PRESTA JURAMENTO EL GOBIERNO DE LA ALEMANIA OCCIDENTAL

Adenauer ataca a Rusia y pide el fin inmediato del desmantelamiento

Bonn.—El Gobierno frances ha negado el visado de entrada en Francia a Max Reimann, jefe del partido comunista de la República federal alemana. Reimann pretendia felicitar personalmente el cumpleaños al veterano comunista francés Marcel Cachin, que es el diputado más viejo de la Asamblea nacional francesa.—Efe.

"TRIESTE PR ITALIA"

Londres. — El órgano conservador "Daily Telegraph" aboga hoy por la vuelta de Trieste a Italia, afirmando que mientras el territorio libre permanezca como tal y, ademas, dividido, carecerá de valor. Dice que la situacion actual es favorable para negociar con Tito al respecto.—Efe.

CONSTITUCION DEL PRIMER GOBIERNO ALEMAN

Bonn.—Oficialmente se anuncia la formación del primer Gobierno de la Alemania occidental. Está presidido por Konrad Adenauer, cristiano democrata, como canciller y en el Gabinete figura como vicecanciller y ministro del programa de recuperación europea el liberal-democrata Dr. Franz Blucher.

Las carteras ministeriales se distribuyen asi: ocho para cristiano-democratas, tres a liberales democratas y tres al partido alemán.

Todos los ministros son miembros de la Cámara Baja o Bundestag.—Efe.

DOS DIPLOMATICOS HUYEN

Ratisbona.—Dos diplomáticos checos, el doctor George Kasparek, que fué funcionario de la Embajada de Checoeslovaquia en Moscú y Zdenek Ehler, ex cónsul general checo en Palestina, se han pasado a la zona occidental de Alemania, según informa hoy la policia fronteriza. Los dos han manifestado que fueron destituidos de sus cargos en Octubre de 1948 por negarse a pertenecer al partido comunista.—Efe.

JURA EL CARGO EL GOBIERNO ALEMAN

Bonn.— Hoy han jurado sus cargos los miembros del primer Gobierno de Alemania occidental. El acto se ha celebrado en el nuevo palacio de la Asamblea, a orillas del Rhin. Uno por uno, los 14 hombres que gobiernan el nuevo Estado, han desfilado ante Erich Koehler, presidente del Bundestag (Cámara baja) después de leerse la fórmula de juramento. La comitiva era presidida por el canciller Konrad Adenauer.

DISCURSO DE ADENAUER

Bonn. — El canciller Adenauer ha formulado la declaración ministerial de su Gobierno en un discurso pronunciado en la Cámara baja del Parlamento alemán.

Rechazó el socialismo como solución para los males del Oeste alemán e hizo hincapié en que la principal misión de su Gobierno está en lograr la devolución de los terrenos cedidos a Polonia.

Dijo que Alemania quiere la paz con Rusia pero censuró a ésta su conducta en cuanto a los prisioneros alemanes, diciendo que nada se sabe de donde están el millón y medio o dos millones de ellos.

Añadió que desean buenas relaciones con todos los paises, eliminándose para siempre la disputa germano-francesa, y expresó su gratitud a los Estados Unidos cuya ayuda en la postguerra no puede olvidar Alemania.

Adeanuer abogó por un fin inmediato del desmantelamiento, resolución del problema de la vivienda y una profunda labor de carácter económico y terminó tras aludir a una próxima desvalorización del marco alemán, diciendo: "Espero que será posible con la ayuda de Dios llevar al pueblo hacia arriba y contribuir a la paz de Europa y del Mundo".—Efe.

PERSONALIDAD DE LOS NUEVOS MINISTROS

Bonn.—El canciller del nuevo Gobierno alemán occidental, Dr. Adenauer, es como se sabe, ardiente católico y notable abogado, que desempeñó la Alcaldia de Colonia y la presidencia del Consejo de Prusia. El vicecanciller, Dr. Blucher, cuenta 52 años de edad, y fué banquero. El miembro más joven del Gabinete es Heinrich Hellwege, del partido alemán-derechista, con 41 años de edad. El profesor Chard, de 42 años, fué director de Economia de la Administración bizonal de Francfort. Fritz Schaeffer, de 61 años, fué el primer ministro-presidente bávaro de la postguerra y los norteamericanos lo destituyeron por obstrucción a la politica de desnazificación. Jakob Kaiser, procedente de los cristianos demócratas de Berlin, fué encuadernador y con posterioridad una de las primeras figuras del movimiento sindical católico. Niklas, de 65 años, sirvió la mayor parte de su vida a la administración bávara, es propietario.

El doctor Heinemann, abogado protestante y director de industrias siderúrgicas, tiene 50 años. El doctor Dehler, de 51, fué detenido dos veces durante el régimen nacional-socialista, pertenece al ala izquierda de los liberal-demócratas; el doctor Wildermuth, de 58 años, es funcionario de carrera y siempre trabajó en cuestiones económicas. El doctor Seebohm, de 46 años, es ingeniero de minas y abogado. Antón Storch, de 57 años, tomó parte muy activa en la dirección del movimiento sindicalista cristiano. El doctor Lukaschek, de 64 años, preside la más importante organización de refugiados alemanes del Este, y Hans Schubert, de 52 años, pertenece a la Administración de Correos.—Efe.

EL SABADO COMENZARA EN VENECIA EL CONGRESO INTERNACIONAL DE MEDICOS CATOLICOS

ENTRE LOS REPRESENTANTES ESPAÑOLES FIGURA EL ILUSTRE BURGALES DR. NUÑEZ

El Padre Santo recibirá a los congresistas el día veintinueve

Madrid. — Han partido para Roma los médicos que componen la representación española que asistirá al cuarto Congreso internacional de médicos católicos que se celebrará en el palacio de Venecia los dias 24 del actual al 2 del próximo mes de Octubre. La representación esta integrada por unos cuarenta médicos y farmacéuticos. Es secretario del Congreso el doctor don Toribio Zúñiga y forma en unión del doctor Guillermo Núñez, la comisión oficial del Gobierno español que ha contribuido a la organización de la expedición Española.

El Padre Santo recibirá en Castelgandolfo en audiencia especial a los congresistas el dia 29 del corriente.—Cifra.

COMIENZA EN NUEVA YORK LA ASAMBLEA DE LA O. N. U.

Es nombrado presidente el delegado filipino, general Rómulo

Fueron derrotadas las propuestas soviéticas

Flushing Meadows (Nueva York). La cuarta Asamblea General de las Naciones Unidas ha sido hoy declarada abierta bajo la presidencia provisional de Norman J. Makin, embajador australiano en los Estados Unidos, anuncia la Agencia Reuter.--Efe.

MENSAJE DE EVATT

Flushing Meadows.— La IV reunión de la Asamblea General de las Naciones Unidas, ha comenzado hoy con un discurso del presidente saliente, Herbert Evatt, de Australia.

En él dice que "las Naciones Unidas es la organización suprema que lucha por la paz y la justicia en el Mundo" y que gracias a ellas "se han salvado miles de vidas".

Seguidamente, afirma el mensaje que hay en la ONU 14 solicitudes de ingreso cuyos paises lograrian su inmediato ingreso, dice, si en el Consejo de Seguridad una potencia que aplica su derecho de veto, no lo impidiera.

ROMULO, PRESIDENTE

Flushing Meadows. -- Carlos P. Rómulo, delegado de Filipinas, ha sido elegido presidente de la Asamblea General de las Naciones Unidas. El resultado de la votación ha sido de 53 votos a favor de Rómulo y cinco en favor de Clementis, delegado checo.--Efe.

El BLOQUE SOVIETICO FUE DERROTADO

Flushing Meadorws.— La designacion del general Rómulo como presidente de la Asamblea de las Naciones Unidas, topó con la oposición del grupo sovietico que emitió sus cinco votos a favor del ministro de Negocios Extranjeros checoeslovaco, Vladimir Clementis.

DISCURSO DEL NUEVO PRESIDENTE

Flushing Meadows.— Al ser designado presidente de la Asamblea General de las Naciones Unidas, el delegado de Filipinas, Carlos P. Rómulo, pronuncio un breve discurso en el que entre otras cosas, dijo que agradecia el honor que se le habia hecho a él y a su pais. Después de pasar una breve revista a las tareas de la organización internacional, dijo "No debemos esperar conseguir en cuatro años la meta de muchos siglos de esfuerzos humanos. Espero, añadió, que la actual temporada gane para si el titulo de "la Asamblea de la paz".

TRIUNFO HISPANOAMERICANO Y NUEVA DERROTA RUSA

Flushing Meadows. — Hernán Santa Cruz, de Chile, ha sido elegido por tercera vez presidente del Comité económico de la Asamblea general de la ONU. El triunfo de Santa Cruz ha supuesto la derrota del candidato del bloque soviético, Kisetev, de la Rusia Blanca.

UN CANADIENSE PRESIDENTE DEL COMITE POLITICO

Flushing Meadows.— Lester Pearson, ministro canadiense de Asuntos Exteriores ha sido elegido presidente del Comité politico de las Naciones Unidas. El candidato checoeslovaco sólo consiguió cinco votos.—Efe.

LOS JUDIOS NO DEJARAN JERUSALEN

Flushing Meadows. — "Israel nunca será separada de Jerusalén ni Jerusalén dejará de ser parte integrante de

(Pasa a cuarta página)

Gregorio Rojo en Burgos

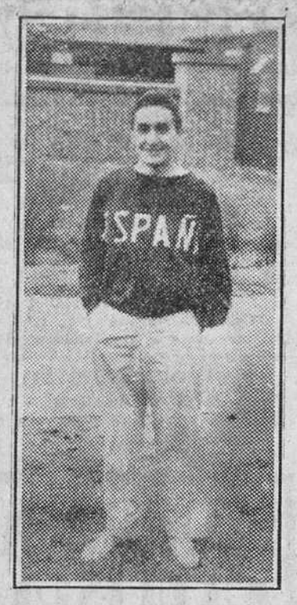

El recordman nacional y paisano nuestro Gregorio Rojo se encuentra en Burgos. Aquí le vemos retratado en Richmond Park, juntos a los barracones donde se albergó el equipo español durante la última Olimpiada. En tercera página reproducimos unas declaraciones que hizo a nuestro redactor deportivo.

DIECIOCHO PAISES SE HAN UNIDO AL "BLOQUE DESVALORIZADOR"

LA OPOSICION BRITANICA PRESENTARA UN VOTO DE CENSURA EN LA PROXIMA SESION DEL PARLAMENTO

Ottawa.--El ministro de Hacienda, Douglas Abbet, hizo anoche en la Cámara de los Comunes, una declaración, en la que anunció la desvalorización del dólar canadiense en un diez por ciento. Añadió el ministro que la medida entra inmediatamente en vigor. Efe

EL PESO NO SERA DESVALORIZADO

Buenos Aires.--El ministro de Hacienda Alfredo Gómez Morales, ha dicho a la Prensa que no será desvalorizado el peso argentino "por considerar innecesaria tal medida".--Efe

REPERCUSIONES

Londres.—Continúan hoy las repercusiones de la devaluación de la libra esterlina, con otros paises. Diez y siete paises figuran ya en el "bloque desvalorizador". Por otra parte en los circulos oficiosos de Karachi se vaticina la devaluación de la rupia pakistani.

Según Radio Hilversum, los circulos financieros de Amsterdam predicen la devaluación del florin entre un 24 y un 30 por 100 y el ministro de Hacienda neerlandés prepara una declaración sobre materia monetaria, que hará a la Cámara Baja del Parlamento al tiempo de presentarle el nuevo presupuesto.

En Camberra el Gabinete australiano se reúne para estudiar en su conjunto los diversos aspectos de la desvalorización.

En la Alemania occidental, el Gobierno federal discutirá en su primera reunión, la nueva situación monetaria.

En Francia, de resultas de la medida adoptada anoche por el Gobierno con respecto a la libra, el cambio de la divisa inglesa será en el mercado libre de Paris de unos 980 francos, en vez de 1.097 según se vaticina.

El Uruguay ha anunciado para hoy una declaración sobre moneda y Portugal y Austria han suspendido las operaciones de cambio extranjero hasta tanto adopten una decisión en relación con la cuestión de la devaluación.

En Nueva Zelanda, la desvalorización de la libra británica y las órdenes dadas por Washington de que se reduzca el número de trabajadores locales en las bases militares norteamericanas del pais han empeorado considerablemente el problema del paro.

EN JAPON

Tokio.—El general Mac Arthur anuncia que ha accedido a la petición del Gobierno japonés para que se le autorice a revisar el cambio del yen en relación con la libra esterlina.—Efe

EN TURQUIA HABRA UN NUEVO TIPO DE CAMBIO

Angora.—El Ministerio turco de Ha-

(Pasa a cuarta página)

ASESINATO DE UN SACERDOTE EN UN BOSQUE CHECOESLOVACO

Protesta anglo-norteamericana ante Rumania, Bulgaria y Hungría por violaciones de los tratados de paz

Viena.—Ha continuado en la capital húngara la vista del proceso contra los acusados de los delitos de traición y espionaje con un rápido desfile de testigos. El primero ha sido una muchacha, amiga del exministro yugoeslavo en Budapest y actual embajador en Moscú, Marzovic. La testigo dijo que asistió a una reunión en la casilla de un bosque hace un año, donde Laszlo Rajk recibió órdenes yugoeslavas para un golpe de Estado en Hungria. Añadió que oyó al ministro yugoeslavo del Interior, general Rankovic y a Rajk discutir la "necesidad de actuar en Hungria" cuando se entrevistaron en la casilla de bosque de Paks, cerca de la frontera yugoeslava, en Octubre de 1948. Antes afirmó que Rankovic habia cruzado la frontera ilegalmente para esta entrevista secreta.

MAS ACUSACIONES

Viena.—En el desfile de testigos ante el tribunal popular de Budapest, en el juicio contra Rajk y sus compañeros, han declarado Kajos Bokor, cuñado de Rajk, y Borszeki, coronel de la policia antes de la guerra. Ambos han dicho que se acordaban de haber visto a Rajk firmar un acuerdo de ejercer espionaje en las organizaciones comunistas clandestinas, hace 18 años. También declaró Andre Szebenyi, que fué subsecretario de Estado en el Ministerio del Interior y de Asuntos Exteriores, cuando éste lo regia. Rajk Szebenyi provocó la risa cuando al serle preguntado cual era su ocupación actual contestó: "Ahora no tengo empleo". Un policia con pistola al cinturón se hallaba cerca del testigo.

PROTESTA ANGLO-NORTEAMERICANA

Londres. -- Un portavoz del Foreign Office anuncia el envio simultáneo por Gran Bretaña y Estados Unidos de notas dirigidas a Bulgaria, Hungria y Rumania para protestar por nuevas violaciones por parte de esos paises orientales de los tratados de paz que suscribieron. Las violaciones denunciadas son la negativa a establecer las comisiones que prevén los tratados para dirimir las controversias derivadas de ellos. Efe.

ASESINATO DE UN SACERDOTE

Viena.-- Noticias de Praga informan que un sacerdote católico que antes de ingresar en el Seminario y entregarse a la Religión Católica, pertenecio a una organización comunista, ha sido asesinado hoy en un bosque cerca de la aldea donde ejercia su ministerio.

La información dice que el asesinato fué cometido por unos desconocidos en Liska, a unos tres kilómetros de Kelc.

FRACASA UNA MANIFESTACION COMUNISTA

Roma.— Escasamente unas cinco mil personas han integrado la manifestación organizada por el partido comunista italiano para protestar contra la "politica pro Vaticano" del Gobierno.

OLEADAS DE HUELGAS EN ESTADOS UNIDOS E INGLATERRA

Cincuenta mil ferroviarios londinenses anuncian el paro

Washington.--El presidente Truman ha hecho otra nueva tentativa de mediación en la huelga siderúrgica que ha sido señalada para el sábado próximo a media noche.

El representante presidencial, Cyros Ching, habló con los delegados del sindicato y después con un grupo representante de la industria. Más tarde se reunieron los representantes de ambas partes en discordia y la reunión, que duró tres horas, terminó en un completo fracaso, porque las empresas del acero insistieron en negarse a aceptar como base de la negociación el pago de las pensiones y seguros recomendados por la junta investigadora especial nombrada por el presidente.

Agregó que la primera reunión solo había sido de carácter de tanteo.

CINCUENTA MIL FERROVIARIOS LONDINENSES ANUNCIAN LA HUELGA

Londres.—Cincuenta mil ferroviarios de la zona londinense han fijado para la medianoche de hoy el comienzo de la huelga. Un portavoz ha dicho: "Este movimiento dará lugar a un caos suficiente para que haga pensar a alguien".

Los huelguistas han pedido a los maquinistas, fogoneros y empleados de ferrocarriles de dicha zona y otros cincuenta mil ferroviarios de fuera de la capital que se sumen a la huelga en señal de protesta por haberse rechazado recientemente su petición de aumento de diez chelines a la semana.

Novecientos obreros ferroviarios de Southampton han comenzado ya esta mañana la huelga. La descarga y traslado de equipajes del "Queen Mary" está virtualmente paralizada. Los obreros de las grúas del puerto han agravado la situación negándose a trabajar horas extraordinarias.—Efe.

LA INDUSTRIA YANQUI, AMENAZADA DE DISLOCACION

Washington. — Las huelgas nacionales del carbón y del acero amenazan la dislocación de la maquinaria industrial de los Estados Unidos. Al mismo tiempo, los obreros de la empresa Ford afiliados al Sindicato Unido de Trabajadores del Automóvil amenazan con el paro el dia 29 por motivo de pensiones y lo mismo que los siderúrgicos y los mineros.

El sindicato de éstos suspendió el trabajo ayer en veinte Estados de la Unión Norteamericana al grito de "no hay pensiones, no se trabaja", y en los circulos allegados a Truman se dice que el presidente no piensa por ahora tratar de paralizar la huelga, en vista de que las existencias de carbón alcanzan para uno o dos meses, pues es partidario de que los mineros y las empresas ventilen entre si sus diferencias.

DON MARCELIANO SANTA MARIA A MADRID

Hoy sale para Madrid, despues de pasar la temporada veraniega en nuestra capital, el insigne pintor e hijo predilecto de la ciudad, don Marceliano Santa Maria.

En los dias de anteayer y ayer efectuó diversas visitas de despedida a autoridades y personalidades locales.

Antes de partir el laureado pintor nos ha rogado le despidamos de todos los burgaleses, en la imposibilidad material de hacerlo personalmente de sus paisanos.

Don Marceliano, que, como saben nuestros lectores ha realizado una intensa labor artistica durante su estancia entre nosotros, efectuará en breve una exposición en la capital de España, en los salores del Circulo de Bellas Artes, a invitación de la docta entidad madrileña.

Deseamos un nuevo triunfo al hijo predilecto de la ciudad, a quien despedimos con el cariño entrañable que le profesamos y que es fiel reflejo del afecto y la admiración que por él sienten todos los burgaleses.

Se agrava la dolencia del Rey Gustavo

Estocolmo.— La tos crónica que padece el Rey Gustavo de Suecia, desde hace un año, se ha agravado en los últimos dias. Por recomendación de su médico, el Monarca ha desistido de asistir a una partida de caza a la que le iban a acompañar el Rey Federico de Dinamarca, el ex-Rey Miguel de Rumania y los principes daneses.

El Rey Gustavo pasará un par de dias en su castillo de Collidene, antes de regresar a Estocolmo. El Barón Von Hessen, jefe de la Casa Real ha manifestado que en adelante se tomarán toda clase de precauciones, ya que el Rey tiene 91 años.—Efe.

UN REFERENDUM DECIDIRA SOBRE EL REGRESO DEL REY LEOPOLDO

Será el primer asunto que discutan las Cámaras belgas el 18 de Octubre

Bruselas.— Un proyecto de ley que establece que el pueblo belga decida por referendum el regreso del Rey Leopoldo al pais, ha sido hoy aprobado en una reunión conjunta de las Comisiones de Justicia e Interior del Senado de Bélgica. Veintitrés miembros de la Comisión, del partido católico, votaron a favor de dicha ley; catorce miembros socialistas, en contra y seis delegados liberales, se abstuvieron.—Efe.

SERA EL PRIMER ASUNTO A TRATAR POR EL PARLAMENTO

Bruselas. — El proyecto de ley que establece que el pueblo belga decida por un referéndum el regreso del Rey Leopoldo al pais, será el primer asunto a tratar cuando el Parlamento se reúna el 18 de Octubre próximo, dice la Agencia Reuter.

Efe.

EL SEÑOR GOBERNADOR CIVIL A MIRANDA

A primera hora de la mañana de hoy emprenderá viaje con dirección a Miranda de Ebro, el Excmo. Sr. Gobernadr civil y jefe provincial del Movimiento, don Alejandro Rodríguez de Valcárcel y Nebreda quien permanecerá todo el dia en aquella localidad, dedicado al estudio de diversos problemas de interés.

Por la mañana, la primera autoridad de la provincia, despachará en la Casa Ayuntamiento y por la tarde, en la Jefatura local de Falange mirandesa.

Conquista de Wuwei por los comunistas chinos

San Francisco de California.—La Radio comunista de Peiping anunció que las tropas rojas habian tomado la ciudad de Wuwein en la provincia de Kensu y sobre el ferrocarril a Sinkiang. Según dicha emisora, 12.000 soldados nacionalistas han sido capturados por el ejército comunista en la ciudad conquistada. — Efe.

DIEZ JAPONESES CONDENADOS A LA HORCA

Manila.— La comisión militar filipina ha sentenciado a diez japoneses a la horca y cuatro a cadena perpetua, acusados de haber cometido atrocidades en Mindanao entre Septiembre de 1945 y Diciembre de 1946.—Efe.

AYER

La libertad de precio en la leche ha sido recientemente decretada. Y enseguida se han registrado reacciones que vienen resultando naturales cuando tal "libertad" se anuncia en cualquier artículo: alza de precios, que en este caso ha llegado hasta a dos pesetas en litro, porque eso de los céntimos pertenece a épocas pretéritas...

Claro que ahora los lecheros para justificar anuncian que sus productos serán puros.

¡Pero hombre! Entonces antes qué nos daban, ¿agua coloreada con albayalde? Formalidad, señores, y a evitar que a los pocos días y a pesar del incremento se vuelva a lo mismo. Es decir, al agua y a otras martingalas peores. Puestas así las cosas la inspección severa se impone.

--o--

Otra vez éxodo automovilístico. Pero ahora es al revés; descendente... El veraneo está en su epílogo. A partir de Septiembre declina la afición a frecuentar playas, a pigmentarse por el sol cantábrico. Sin embargo, hay quien se obstina en mantener la indolencia de una vida muelle mantenida al borde del mar.

Pero ayer fué un día de intenso tráfico automovilístico. Parece como si de forma unánime todos los que aún consumían días en el paisaje cantábrico, se hubieran hecho esta consideración:

--Hay que volver a Madrid.

Y la caravana ayer precisamente se hizo continua, numerosa. Es el retorno al hogar habitual tras semanas o meses de ausencia. Quizá por eso el paso por la ciudad se efectúa de un modo rápido, presuroso, que ignora las ordenanzas del tráfico... Para ellos no rezan esos letreros que a las entradas de población advierten: "Velocidad máxima 15 Kms. por hora".

A mediodía fué tal la afluencia de vehículos, que hubo hasta embotellamiento de tráfico en la calle de Vitoria. Tanto que fué necesaria la intervención de la Guardia municipal para poner orden en el incontrolado hacinamiento de coches y más coches.--B. I.

PANADEROS
Hornos y maquinaria
ISIDORO JOVER
C. Villamediana — Teléfono 1389
—— LOGROÑO ——

ACTUALIDAD BURGALESA

El Encargado de Negocios de España en Bruselas visitó ayer Burgos

De paso para Madrid

A mediodía de ayer y procedente de San Sebastián llegó a nuestra ciudad el Encargado de Negocios de España en Bruselas, quien permaneció unas horas en Burgos, recorriendo las vías céntricas de la capital y visitando parte de la Catedral.

Después de almorzar en el Hotel Condestable, el ilustre diplomático emprendió viaje por la tarde con dirección a Madrid.

Escuela de Obreras de Santa María la Mayor

AVISO

Se pone en conocimiento de las interesadas, que a partir del próximo día 22 de los corrientes, queda abierta la matrícula en dicha Escuela, Santocildes, 5, primero, para las clases siguientes:

Para menores de 14 años: Costura, Modistería, Encaje y Bordado.

Para mayores de 14 años: Cultura General, Mecanografía, Taquigrafía, Bordado, Encaje, Corte y Confección, Contabilidad y Enfermeras.

Las que lo deseen podrán matricularse de siete a nueve de la tarde, todos los días laborables.

INDUSTRIALES

Se alquilan en casa nueva construcción hermosas naves de 322 metros cuadrados y 300 de terreno aneja
San Julián, 4, duplicado

Jefatura provincial del Movimiento

VISITAS

Sr. Huertas, comisario jefe de policía de esta ciudad; don José María Medarde, Sr. Rico y Sr. Silva, de la Delegación provincial de Abastecimientos y Transportes.; Comisión provincial de Abastecimientos y Transportes; Comisión de Fabricantes de Harinas de Aranda de Duero; don Cándido Varona Varona, delegado de Trabajo; don Gregorio Hernando Cubillo, alcalde del Ayuntamiento de Pampliega; Junta Vecinal de Porquera del Butrón, y don Domingo Illera; don Benito Marroquín, teniente Alcalde del Ayuntamiento de Humada; don Emeterio Ribas Sabando, presidente de la Junta Administrativa de San Zadornil; don Cipriano Molinero López, presidente de la Junta Administrativa de Villafría; camarada Santiago Manguán Martín, jefe local y alcalde de Caleruega; don Francisco Izquierdo Mozo, alcalde del Ayuntamiento de Gete y don Germán Gonzalo Gonzalo; camarada Luis Mateos, jefe local del Movimiento de Aranda de Duero; camarada Rafael Ortega Mer, delegado provincial de Auxilio Social.

Señores alcalde, sacerdote y médico de Isar; camarada Mariano Cortes, jefe local de Traslaloma; don Pablo González Hernando y don Víctor Alcalde Rojo, alcalde y secretario del Ayuntamiento de Salgüero de Juarros; señores alcalde, concejales y secretario del Ayuntamiento de Moduba de la Emparedada; señores alcaldes y concejales de los Ayuntamientos de Hontanas y Castellanos de Castro; don Justiniano Santamaría, alcalde de Medinilla de la Dehesa.

Concurso para proveer plazas vacantes en el Cuerpo Médico de Asistencia Pública Domiciliaria

La Dirección general de Sanidad anuncia concurso de antigüedad o de prelación en el escalafón del Cuerpo Médico de Asistencia Pública Domiciliaria para proveer en propiedad todas las vacantes existentes hasta 31 de Mayo del corriente y que figuran en la relación que publica el "Boletín Oficial del Estado" del día 17 del actual, en dicha relación figuran las siguientes vacantes correspondientes a nuestra provincia:

De segunda categoría: Busto de Bureba y agregados, Escalada y agregados, Fresneña y agregados; Hontoria del Pinar y agregados, Monasterio de Rodilla y agregados, Villalmanzo y agregados, Villalbilla de Burgos y agregados, Villimar (perteneciente al Ayuntamiento de Burgos) y agregados. Todas son de distrito único.

De tercera categoría:

Arandilla y agregados, Castrillo de la Reina y agregados, Coruña del Conde y agregados, Cubillo del Agua y agregados, todas de distrito único, Espinosa de los Monteros, distrito segundo (Las Manchurras y anejos) y Roa de Duero, distrito primero.

De cuarta categoría:

Canicosa de la Sierra, Regumiel de la Sierra, Santa María del Campo y Santa María del Mercadillo, todos de distrito único y Merindad de Valdivielso y agregados, distrito segundo.

De quinta categoría

Quintanilla Sobresierra y agregados y Villovela de Esgueva, los dos de distrito único.

Escuelas Técnico-Profesionales "Padre Aramburu, S. J."

Clases nocturnas

EXAMENES DE INGRESO

Se recuerda a todos los aspirantes a ingreso en las clases nocturnas de estas Escuelas, que el examen se verificará el día 23, viernes, a las ocho de la noche.

Asimismo se advierte a los alumnos de cursos anteriores que aún no hayan verificado su inscripción, que el plazo para ellos finaliza el 30 del corriente mes.

El examen de las asignaturas pendientes comenzará el día 26 a las ocho de la noche.

NOTICIAS

CUPON PRO CIEGOS. — El número premiado con 25 pesetas correspondiente al sorteo de ayer, es el 517.

Premiados con 25 pesetas los números terminados en 17.

CARTELERA DE ESPECTACULOS

COLISEO CASTILLA. -- De 5 a 10 y a las 11, "Forja de corazones" y "El angel gris".

CINE AVENIDA. -- De 5'30 a 10, "Alma rebelde" y "Me casé con una bruja". A las 11, "Alma rebelde".

CALATRAVAS. -- De 5 a 10 y a las 11, "Dodge, ciudad sin ley" y "La Zarina".

CINE CORDON. -- De 5 a 1 y a las 11, "A La Habana me voy".

GRAN TEATRO. -- A las 5' 7'45 y 11, "La vida encadenada" y "Te volveré a ver".

POPULAR CINEMA. -- De 5 a 11, "A La Habana me voy".

CINE REX.--De 5 a 10, "Alí-Babá y los 40 ladrones" y "Aquel viejo molino".

SALA DE FIESTAS (Gran Teatro). Conciertos, bailes y atracciones.

AGRADECIMIENTO.— La viuda y demás familia de don Julio Pérez Velasco (q. e. p. d.) (conserje de Telégrafos), que falleció el día 17 de los corrientes, dan las más expresivas gracias a cuantas personas asistieron al entierro y funeral celebrados por el eterno descanso del alma del finado.

REANUDACION DE CONSULTA. — El doctor Arturo Gil Menéndez reanuda su consulta.

FARMACIAS DE GUARDIA.—Hoy prestarán servicio de guardia las farmacias de los señores siguientes:

Cano, Espolón, 30 y señora viuda de Marcos, San Pablo, 24.

María Teresa
NOVEDADES INFANTILES
MIRANDA, 12
presenta nuevos modelos de otoño e invierno

ESTUDIANTES PARISINOS EN BURGOS.—A las seis de la mañana de ayer y procedentes de Salamanca, llegaron a nuestra ciudad cuarenta estudiantes pertenecientes a diversos centros católicos de París, entre los que figuraban numerosas señoritas.

Acompañados por el intérprete de la Oficina de Turismo, don Virgilio Vivar, visitaron por la tarde, la Catedral, iglesia de San Nicolás y Real Monasterio de las Huelgas, recorriendo también los rincones del Burgos antiguo como el Arco de San Esteban, murallas y solar del Cid.

En la mañana de hoy, los estudiantes parisinos, abandonarán nuestra ciudad, continuando viaje con dirección a Irún.

OBSERVACIONES METEOROLOGICAS.—Barómetro: A las siete de la mañana, 688,6; a las dos de la mañana, 688,7; a las siete de la tarde, 688,9.

Termómetro: Máxima 23,2 a las 14,20; mínima, 10,8 a las 5.

Dirección y fuerza del viento: A las siete de la mañana, ENE—10 Kms.; a las dos de la tarde, WSW 14 Kms.; a las siete de la tarde, W—14 Kms.

Recorrido, 390 kms.

Lluvia, 15'4.

PREGON DE LA FALANGE

CENTURIA "FELIPE II"

CITACION

Se recuerda a todos los camaradas encuadrados en esta Centuria la obligación que tienen de presentarse hoy miércoles, día 21, a las ocho de la tarde, en el hogar de Falanges Juveniles de Franco (Madrid, 3), con el fin de celebrar una reunión extraordinaria.

Información sindical

DELEGACION PROVINCIAL DE SINDICATOS

Vicesecretaría provincial de Ordenación Social

Conferencia de Divulgación Social

Continuando la serie de conferencias de divulgación social que esta Vicesecretaría provincial de Ordenación Social viene desarrollando en la Barriada de "Juan Yagüe", se hace público que mañana, jueves, a las ocho y media de la tarde, tendrá lugar una disertación sobre los Seguros y Subsidios Sociales y que estará a cargo de don Francisco de Juan Torres, Letrado asesor de esta C. N. S.

Sección Femenina de F.E.T. y de las J. O. N. S.

AVISO IMPORTANTE

Se comunica a todas cuantas deseen realizar el próximo Curso de Enfermeras que organiza esta Delegación provincial, que el plazo para la matrícula del mismo, finalizará el día 25 del corriente mes, advirtiendo que pasada dicha fecha, no se admitirá ninguna solicitud.

SE TRASPASA
El bar restaurante Madrid-Irún. Para tratar con su dueño

¡GANGA!
TRICOTOSA alemana para hacer muestras a varios colores automáticamente con mecanismo dibujo.
PRECIO BARATISIMO
Almirante Bonifaz, 17, 4.º, derecha

✝

PRIMER ANIVERSARIO
DE
EL SEÑOR

D. Juan Simón Simón

falleció en Sasamón el 19 de Septiembre de 1948, habiendo recibido los Santos Sacramentos y la Bendición Apostólica

Q. E. P. D.

Su esposa, doña Catalina Martínez Rilova; hijos, don Jesús, doña Sofía, don Luis, don Lucio, don Teodoro y don José; hijas políticas; nietos, hermanos, hermanos políticos y demás familia

Suplican a sus amistades una oración por el eterno descanso de su alma y la asistencia al funeral que se celebrará en la iglesia parroquial de SASAMON, Santa María la Real, a las DIEZ del jueves, día 22 y la misa que se diga en la parroquia de San Cosme y San Damián de esta capital, a las ONCE del mismo día, la familia agradecerá la asistencia a alguno de dichos actos.

Sasamón, 21 de Septiembre de 1949.

"LA MISERICORDIA" Gran Funeraria -- Santa Clara, 2--Teléfono, 1672

REGISTRO CIVIL

Durante el día de ayer se verificaron las siguientes inscripciones:

NACIMIENTOS

María Inmaculada Milara Hernando, María Beata Chacón Calvo, Miguel Angel Ortega Medina, José Luis Carretero del Amo, Aderita Balbás Rozas, María del Pilar Albo de las Heras y Lorenzo Martín Guevara.

DEFUNCIONES

Angel Elvira Gadea, de Moncalvillo de la Sierra, 71 años, Avenida de Valentín Palencia número 4.

Juan López Sancho, de Cellorigo (Logroño), 49 años, Hospital provincial.

VIDA CATOLICA

SANTORAL

SANTOS DE HOY

Témporas. Ss. Mateo, ap. y evang., Alejandro, ob., Eusebio, mr., Ifigenia, vg., Jonás, pf.

Misa, con rito doble de segunda clase y color encarnado, de San Mateo, segunda oración y Evangelio último de las Témporas, tercera Et famulos.

SANTOS DE MAÑANA

Ss. Tomás de Villanueva, ob., Mauricio, Florencio pbr., Digna, Emérita vgs., Jonás, pbr., Cándido, Víctor, Inocencio, Vidal, mrs.

Misa, con rito doble y color blanco, de Santo Tomás de Villanueva, segunda oración de S. Mauricio y comprs. mrs. tercera Et famulos.

CULTOS

SAN LORENZO: Novena en honor de Nuestra Señora del Perpetuo Socorro. Por la mañana, a las ocho y media, misa de comunión. Por la tarde, a las ocho, con exposición y sermón a cargo del R. P. Dionisio de Felipe, redentorista, terminando con la bendición y Salve cantada.

SAN COSME Y SAN DAMIAN.—Novena en honor de los Santos titulares. Por la mañana, a las ocho. Por la tarde a las ocho, terminando con la adoración de la reliquia.

JUEVES EUCARISTICOS

Comuniones reparadoras según costumbre. La Hora Santa en la iglesia de Venerables a las siete y media, y media hora antes reunión del Consejo y Celadores.

SAN ROQUE QUINADO
Gran reconstituyente

ANUNCIOS OFICIALES

Sección de Sementales de Burgos

El día 24 del actual a las once horas se procederá a la venta en pública subasta de un caballo semental dado de desecho. El importe de éste anuncio será por cuenta de los adjudicatarios.

El capitán jefe

BURGOS HACE 30 AÑOS

Del DIARIO DE BUARGOS correspondiente al sábado 20 de Septiembre de 1919

En la sesión municipal de ayer el concejal Sr. Cecilia dijo que no veía claro el asunto de la cesión del Castillo, porque tan pronto se dice que está firmada como se echa sobre ello una densa niebla. Rogó al presidente que se enterara cómo está el expediente, porque él se hallaba dispuesto a convocar al pueblo a una manifestación y dejar a los pies del gobernador la vara de concejal como hijo de Burgos. Agregó que no sabía si en este asunto hay una mano oculta que impide la solución del mismo y terminó diciendo que el ministro de la Guerra, que besó las armas de Burgos, al abandonar nuestra ciudad, prometió hacer cuanto esté de su parte en favor del Ayuntamiento.

--Hoy se ha puesto una vez más de relieve la fé y la devoción hacia el Santo Cristo de Burgos con un obsequio hecho por la piadosa dama burgalesa, la señora de don Mariano Rodríguez Miguel, caballero de la Real Hermandad, la cual ha regalado una riquísima vestidura, bordada en oro, que luce desde esta mañana la sagrada imagen.

--Hasta la mañana de hoy habían presentado instancia para la provisión de una canongía vacante en esta S. I. C. M. los doctores don Manuel Ayala y don Pedro Riaño, profesores del Seminario y D. Bernardo Alonso, coadjutor de la parroquia de San Lorenzo.

--Acompañado del Superior de los Carmelitas de Santander, ha llegado a nuestra ciudad, hospedándose en el Carmen, el Excmo. Sr. Obispo del Pinar del Río, gran amigo y admirador de España, que es sin disputa uno de los más reputados oradores de la Isla de Cuba.

--Esta tarde ha fallecido la respetable señora doña Dolores Núñez, de Gómez de Cadiñanos y madre de nuestro querido amigo don Leandro.

--En la Casa de Socorro ha sido asistido el niño de 6 años Carlos Sedano, apreciándosele una herida en la región occipito-parietal izquierda, que se causó al caerse.

--La temperatura máxima de hoy fué de 12,4 a la sombra y la mínima a la sombra, de 9,0.

SE ALQUILAN
pisos confortables, y amplios bajos industriales.
Razón: Merced, 6, 3.º derecha

Ascensión G. Salgado
Plisados a máquina. Entregas en el día.
GENEROS DE PUNTO Y LANAS
Chalecos de caballero y rebecas señora con descuento 10 %
Madrid, 4. (Junto E. Autobuses)

Estudiantes Derecho
Preparación completa profesorado competente. Informes: Teléfono 1765 ó 2888

SOCIEDAD ESPAÑOLA DE SEDA ARTIFICIAL, S. A.

BURGOS

Teniendo esta Sociedad que realizar algunas obras de ampliación de sus naves industriales, se saca a concurso, entre los señores contratistas a quienes interese, la realización de las mismas. El detalle, planos y pliego de condiciones, pueden ser estudiados en sus oficinas de la carretera de Valladolid.

El plazo para la presentación de los presupuestos, concluirá el día 5 de Octubre próximo.

Red Nacional de los Ferrocarriles Españoles

6.ª ZONA - VIA Y OBRAS

CONCURSO DE "PRESTACION DE 15.890 JORNALES DE PERSONAL EVENTUAL"

En las Oficinas de las 19.ª Sección de Vía y Obras, sitas en la estación de Burgos-San Zoles, en días laborables y en horas de 9 a 13, estarán a disposición de los concursantes los documentos de este concurso, cuya admisión de proposiciones se cierra a las doce horas del día 3 de Octubre próximo. La apertura de pliegos, que será pública, tendrá lugar a las doce horas del siguiente día 4, en las citadas oficinas de la 19.ª Sección.

Bilbao, 14 de Septiembre de 1949. P. EL JEFE DE VIA Y OBRAS DE 6.ª ZONA. Firmado: Ramón López García-Fresca.

GUIA FACULTATIVA

S. ARIAS
CIRUGIA Y VIAS URINARIAS
Consultas de 12 a 2 y de 3 a 4
Vitoria, 9, 1.º—BURGOS.—Telf. 2215

G. BAÑUELOS
OCULISTA
JEFE DE LOS SERVICIOS DE SANIDAD DEL ESTADO
Calle Vitoria, 67 — Teléfono 1506

P. LOPEZ
DIRECTOR DEL DISPENSARIO ANTITUBERCULOSO
De la Cruz Roja.—RAYOS X
Puebla, 2. Teléfono 2231

CLINICA DENTAL
DOMINGO BARREIRO
Consulta diaria de 10 a 1 y de 4 a 7
Santander, 22 y 24.—Teléfono, 2432

JOSE CARAZO
PARTOS Y ENFERMEDADES DE LA MUJER
Del Hospital de Barrantes y Cruz Roja
Vitoria, 36, 3.º — Teléfono, 1591

Clodoaldo Padilla
PARTOS Y GINECOLOGIA
San Juan, 46, 1.º—Teléfono, 1858

J. VELASCO
Del Hospital Provincial
PULMON Y CORAZON
Rayos X. — Electrocardiografía
Consulta de 12 a 2 y de 3 a 5
Santander, 16, 2.º. Teléfono, 1533

V. Ojeda Carcedo
APARATO DIGESTIVO Y NUTRICION
Análisis clínicos. Rayos X, Metabolismetría. Consulta de 10 a 2 y de 3 a 5
Vitoria, 19, 1.º—Teléfono 1667

HERNAEZ MOLINER
ESPECIALISTA NIÑOS Y MEDICINA GENERAL
RAYOS X
Calle Santander, 3, 3.º, izquierda

JOSE ALONSO
Medicina interna, corazón y nutrición
RAYOS X
Espolón, 32. — Teléfono 1912
Consulta de 12 a 2 y de 4 a 6

Vicente Vallejo
Laboratorio de ANALISIS CLINICOS
San Pablo, 5, 3.º — Teléfono 1903

ARTURO GIL
Aparato respiratorio y corazón
RAYOS X
Consulta de 10 a 1
Generalísimo Franco, 13 (antes isla)
Teléfono, 2310

M. Calvo Pinillos
PULMON, CORAZON - RAYOS X
Vitoria, 32, pral.—Teléfono, 3045

Dr. Sánchez Díaz
GARGANTA, NARIZ Y OIDOS
General Santocildes, 10, 1.º-Telf. 3247

F. MARTIN MARASSA
MEDICO ODONTOLOGO
Calle Madrid, núm. 4, 1.º
Consultas de 4 a 8. Teléfono 3119

Rafael Magallón
MEDICINA GENERAL
Consulta de 12 a 2 y de 4 a 8
Calatravas, 5, primero

F. URRACA
OCULISTA
DEL HOSPITAL DE BARRANTES
CRUZ ROJA Y HOSPITAL PROVINCIAL.
LAIN-CALVO, 18-TELEFONO 1311

OPTICA IZAMIL - Lain Calvo 33
Confíe en esta Casa su receta de Oculista.
Cristales científicos de las mejores marcas.

ANUNCIOS ECONOMICOS

Arriendos

ARRIENDO piso primero, todo confort en calle Vitoria. Razón, Paloma, 54, Bar.

ARRIENDO pabellón industrial, 160 m2. San Isidro 5, primero.

ALQUILASE piso amueblado, céntrico, moderno. Razón, Santander, 12, tercero derecha.

SE ARRIENDA un piso en Santa Ana núm. 8, triplicado. Para tratar con su dueño los días 27, 28 y 29 del actual.

ALQUILO piso con baño, 375 pesetas. Camisería "Cenit".

Automóviles y accesorios

VENDO furgoneta cerrada en chapa, marca "Overland", 6 ruedas, 4 nuevas, 2 usadas, 20 HP. carga 1000 kilos, documentación en regla. Dueño Matías Antolín, Quintanar de la Sierra.

CAMIONETA Ford 17 HP. se vende, en perfecto estado. Informes, Ignacio Lazcano, Vadillos, 26.

VENDEMOS carrocería, siete plazas. Informes, Carrocerías Santos.

CON RAPIDEZ vendería o cambiaría por moto, coche 9 H.P., adaptable furgoneta. Informes "Garaje Norte".

Colocaciones

NECESITO sirvienta 40 a 45 años. Informes, Jacinto Santamaría, en Santa María del Campo.

SE NECESITA criado, preferible que sepa ordeñar. Almirante Bonifaz, 21. Pescadería.

NECESITO sementero, que sepa sembrar. Valentín Arlanzón, en Albillos.

SE NECESITAN aprendizas de sastre. San Juan, 33, 3.º

NECESITO muchacha para limpieza con informes, buen sueldo. Teléfono, 2822.

MUCHACHA se necesita. Almirante Bonifaz, 11, segundo, izquierda.

SE NECESITA muchacha con informes. San Juan, 50, primero, derecha.

SE NECESITA asistenta. San Pablo, 39, 2.º decha.

ENTIDAD defunciones necesita delegados, enviamos condiciones, muestra material, remitiendo 12 pesetas. Carsan, Puebla, 12. Madrid.

NECESITASE muchacha para poca familia. Calle Madrid, número 79, 4.º habitación 12.

NECESITO buena muchacha, bien retribuida. Plaza Primo Rivera, 6, entresuelo 1

SE NECESITA muchacha para cocina. Razón San Juan, 48, tercero.

SIRVIENTA formal se necesita. Informes General Mola, 5, 4.º izquierda. Teléfono 2426.

SE NECESITA sementero o criado de labranza por todo el año, en Villafría de Burgos. Elías Díez.

ELECTRICISTA con experiencia se necesita. Puesto fijo, bien retribuido. Oficina de colocación.

SE PRECISA muchacha. San Pablo, 7, 4.º drcha.

¡SEÑORITAS! ¡Caballeros! obtendrán considerables ingresos propio domicilio, trabajo sencillo. "Horizonte", Barco, 33, Madrid.

SE NECESITA muchacha sabiendo su obligación. Lain Calvo, 16, primero.

SE NECESITA muchacha formal con informes. Calle de la Concepción, 21 tercero izquierda.

Compras y ventas

MAQUINAS de punto, venta y enseñanza, facilidades de pago. Fernán González, 35.

SE VENDEN 2.000 arrobas de uva, buena calidad en blanco y moscatel y de tinto Aragón. Para tratar y verlas, en Mahamud, Eliecer González. Informes, Casa Grijelmo, maquinaria Agrícola.

MAQUINAS hacer punto, todos tamaños. Plazos. El Palacio de las Máquinas. San Bernardo, 42. Madrid. Pidan catálogo.

SE VENDEN mil arrobas de uva. Miguel Fernández Torquemada.

SE VENDE amplificador para baile marca "Philips", barato y un piano manubrio. Para tratar, Villagonzalo Pedernales, Angel García.

EN MELGAR de Fernamental vendo 20.000 kilos de uva. Informará, Primitivo Ortega (San Pedro y San Félices, 17, 2.º derecha). En Melgar, Francisco Ramos González.

VENDO sotana y sobrepelliz seminarista 12 años. General Mola 29, primero.

VENDO buena partida basura, buenas condiciones. Cartuja, 17.

UVAS superiores véndense unas mil arrobas. Verlas y tratar, Ceferina Merino, en Santa Inés.

ESCOPETAS vendo tres. Grabados Aguilar. Carnecerías, 11, primero.

UVA se vende, de dos majuelos, 500 arrobas, junto o separado, en Villodrigo, don Benito Echevarría.

TUBOS de cemento. Fábrica, Santa Clara, 57. Puente Careaga.

CARBON económico para cocinas en bolas, nuevo procedimiento fabricación, garantizo resultados. Teléfono, 2455.

SE VENDEN mil quinientas arrobas de uva buena calidad. Esteban Prieto, Feral de Arlanza.

VENDO 10 pollas de cinco meses, raza castellana, y tres jaulas para conejos, metálicas, conejos y macho. Villalón, 33 segundo.

UVA. En la granja Báscones del Agua se venden 5.000 kilos.

SE VENDE coche niño. Almirante Bonifaz, 19, tienda.

MAQUINA escribir viaje "Corona", perfecto estado, vendo. Informes esta Administración.

VENDO hoja de remolacha para forraje. Francisco Hurtado. Pisones, 58.

VENDO reloj de pesas antiguo, repetición. Máquina escribir "Remington", de viaje, último modelo. Radio "R.C.A.", Víctor. Almirante Bonifaz, 21 Primero izquierda.

SE VENDE silla de niño en buen uso, Vitoria, 16, segundo, derecha.

UVA vendo Lerma: unas mil arrobas. Aparicio y Ruiz, 12, segundo.

Enseñanzas

DIBUJO lineal, delineantes industriales, gran porvenir, método rápido modernísimo. San Juan, 21 tercero.

Fincas

SE VENDEN libres cinco fanegas de tierra de sembradura, frente a la Papelera. Informes Plaza de Vega, 16. Zapatería.

VENDO piso llave en mano, sitio inmejorable. Informes, Defensores de Oviedo, 1. Tienda.

MARTINEV: Vende pisos libres céntricos, nueva construcción, cuatro grandes habitaciones, buena cocina, despensa y water, 45.000. Santander, 12

VENDO casa muy céntrica pisos y altos libres, 125.000. Varios pisos desde 200.000 a 32.000 pesetas. Facilidades pago. Solares céntricos muy económicos. Sáenz de Santa María, San Juan, 65.

VENTA. No comprar sin consultar en Vadillos 48 2.º centro, quien ofrece casa y pisos nueva construcción llave mano.

COMERCIAL Burgalesa. Vende pisos libres desde 30.000 a 130.000, grandes facilidades de pago.

VENDO pisos libres en lo mejor de los Vadillos, cuatro habitaciones, cocina, comedor y servicios, 40.000 pesetas. Informes, Vadillos, número 6, entresuelo, izquierda.

COMERCIAL Burgalesa, Miranda, 23. Vende molino dos piedras, limpia, huerta con frutales y 42 fanegas de primera calidad, 225.000

COMERCIAL Burgalesa, Miranda, 23, Vende casa unifamiliar, libre, 32.000.

COMERCIAL Burgalesa, Miranda, 23 vende la casa núm. 11 de Barrio de Huelgas.

COMERCIAL Burgalesa, Miranda, 23, Vende solar para casas bonificables, también cederia por planta baja en el mismo.

ALBILLOS En la Llana, vendo piso siete habitaciones, 35.000. Vega, 36.

ALBILLOS La Puebla, vendo piso seis dormitorios etc. 50.000. Vega, 36.

ALBILLOS San Julián vendo monísimo piso desocupado. 38.000. Vega, 36

ALBILLOS Por la Cruz Roja, piso cinco habitaciones, cuadras, gallineros desocupados. 60.000.

ALBILLOS Pisos todo confort Plaza de Vega y C/ Vitoria, vendo. Vega, 36.

ALBILLOS Tierra seis fanegas, primera calidad, transformable en huerta, vendo libre por Azucarera.

ALBILLOS Magnífica huerta en Castañares, regadío, abundantes frutales, con otras ocho fincas, lo vendo todo en 50.000.

ALBILLOS ¡Oportunidad! vendo en Las Huelgas casa de tres pisos, seis habitaciones y servicios con patio posterior, 60.000.

ALBILLOS Monísima casa individual, con cuadras, gallineros y huerta, vendo libre. 60.000.

ALBILLOS planta baja propia bar o comercio, con piso encima, se vende libre. 130.000.

ALBILLOS Casa solidísima construcción tres plantas, cuatro habitaciones con baño y patio. 125.000.

ALBILLOS Casa libre dos garages, cuatro viviendas y gran patio, vendo, 145.000.

ALBILLOS Monísimo chalet La Castellana con calefacción y jardín, vendo. 150.000.

ALBILLOS: 40.000 pesetas, vendo libre piso cinco habitaciones con gran patio por Los Cubos.

ALBILLOS Monísimo piso con galería, libre, vendo en Crucero, muy barato.

ALBILLOS Por San Gil, vendo piso desocupado amplio y soleado, 38.000.

ALBILLOS Piso entresuelo tres habitaciones, despensa y servicios, vendo libre. 29.000.

ALBILLOS Lo mejor actualmente piso libre cinco habitaciones, baño vendo entrada Vadillos. 48.000.

Ganados y aperos

POR CESAR en faenas, vendo dos yeguas y una potra lechal, las yeguas de 9 y 7 años, una preñada, en Padilla de Abajo, Julio García.

SE VENDE una cerda con crías (vitoriana). Razón, Emilio Ruiz, Yudego.

CARRO de varas grande se vende o se cambia por otro pequeño. Para tratar con Domitilo Gutiérrez, en Villayuda.

Huéspedes

HUESPEDES estables admitiría dos en familia. Informes Cid, 28. Frutería.

SE CEDE habitación amueblada, derecho cocina. Calle Briviesca, 5, tercero derecha.

HABITACION uno o dos amigos, sólo dormir. San Pedro y San Felices 25, segundo derecha.

Muebles

SE VENDEN tres camas buen uso, con somiers. Razón, "Bazar Yagüez", Miranda, 19.

Pérdidas

PERDIDA perra galga, color canela, cuerda al cuello. Informes, Almirante Bonifaz, 21. Pescadería.

EL QUE tenga un perro galgo capa roja, cara y pecho blanco, se ruega devolución. Arturo Labarga. Villalain, 28.

PERDIDA remate pulsera en forma cabeza serpiente. Se gratificará. Vitoria 2 tercero dcha.

PERDIDA libro giros y certificados. Regimiento Artillería 63. Gratificaré. Brigada cartero.

DE LA FERIA de Sedano se han extraviado una vaca y un buey, pelo rojo, la vaca coja de la pata izquierda. Avisar a Ignacio Sáiz en Gamonal, donde gratificaré.

ROSARIO desde San Lorenzo a Plaza Cubierta. Gratificaré por ser recuerdo de familia en San Juan, 65. Portería.

Traspasos

POR cambio de residencia, traspaso local amplio, con o sin existencias. Calzados Ulda, Paloma número 13.

SE TRASPASA fábrica gaseosas en Medina de Pomar. Ignacio Lazcano, Vadillos, 26.

Varios

PENALES, caza, obtención documentos, gestiones oficinas. "Gestión", Calera, 43.

PASAPORTES, salidas España, tramitación rápida "Gestión", Calera, 43. Teléfono 2500.

OFRECESE modista domicilio, blanco color. Calatravas. "La Colmena" Tienda.

ASOCIARIAME con chico mil a comerciante solvente, referencias verdaderas comercio acreditado en marcha. Dirigirse reservadamente por escrito amplios detalles únicamente por escrito 1.400 "Alas". Alcalá, 32. Madrid.

FOTOGRABADOS. Encargo a la sección correspondiente de este periódico

QUEMADURAS, ulceras, grietas y en toda herida caséptico Liras o Cicatrizante calma y cura el Cicatrizante con Cloramina. Farmacias.

TRANSPORTISTAS. Unión de gran tonelaje para transportar durante varios meses, largas distancias. Ofertas: La Rioja, José María Lacort, 5. Teléfono 1125. Valladolid.

SASTRE vuelve gabardinas, las compone a la moda, corta y ajusta, 2 tercero.

LA BOLSA

Alza general de valores

Madrid.—La expectación que existía por conocer el reflejo que la desvalorización de la libra iba a tener en Bolsa, ha hecho que hoy se viera muy animada la sesión. Los Bancos habían recibido instrucciones de anulación de todas las órdenes de venta. Por ello las abundantes órdenes de compra que surgieron, se vieron sin oferta para atenderlas. Ello trajo como consecuencia una importante elevación en las cotizaciones de todos los sectores.

Interior, 86'50; Amortizable, 100'15; 5'5 por 100, 90'25; Noviembre 1945, 99'50; Enero 1946, 90'25; Marzo 1847, 99'25 y Junio 1948, 98'90; Exentas, 98 y 90'75, y Lotes, 100'25.

Acciones.—España, 367; Exterior, 190; Hipotecario, 295; Central, 275; Hispano Americano, 316; H. Chorro, 199; H. Española, 377; Sevillanas, 175; Eléctrica Madrileña, 135; Telefónicas, 147; Rif, 283; Campsa, 135; Naval ordinarias, 98; Preferentes, 122; Metro, 214; Altos Hornos, 171; Petróleos, 350; Explosivos, 303; Sniace, 306 y Fefasa, 106.—Cifra.

Bolsa de Bilbao

Bilbao.—Jornada de excelentes resultados ha sido la primera sesión de Bolsa de la semana. Tan sólo dos o tres títulos perdieron posiciones, y en estos casos se trató de valores no cotizados en los últimos tiempos. En Bancos el Bilbao subió diez duros y el Vizcaya doce y medio. Eléctricas: Reunidas, Viesgo, Iberduero e Hidroeléctrica. Española mejoraron 6, 7, 9 y 10 enteros. Todos los títulos ferroviarios se hicieron también con alza. En industrias varias hubo también alzas destacadas: la Sniace que mejoró 23 enteros. Explosivos 15 y la Azucarera, 4.

Acciones.—Banco Bilbao, 420; Vizcaya, A y B, 327'5; Viesgo, 179 Hidroeléctrica Española, 337; Iberduero ordinarias, 202; Mengemor, 151; Naviera Bilbaina, 202'5; Hornos, 170.—Cifra.

LOS VALORES CONTRATADOS EN EL MES DE JULIO

Madrid.—Según datos de la Dirección General de Banco y Bolsa, durante el mes de Julio último se han contratado en las Bolsas de Comercio y Colegios de Corredores 798 millones de pesetas efectivas, de los que 584 fueron de fondos públicos, 135, de acciones y 78 de obligaciones. De los 135 millones de pesetas en acciones, 39 millones corresponden a Bilbao; 33 a los colegios de Corredores y 31 a cada una de las Bolsas de Bilbao y Barcelona. La cifra del negocio en acciones es la más baja de los siete primeros meses del año. En el de Julio de 1947, la contratación fue de 317 y en 1948, descendió a 138 millones.—Cifra.

IMPORTANTES ACUERDOS DEL COMITE DE ENLACE DE LAS BOLSAS DE COMERCIO

Madrid.—El comité de enlace de las Bolsas de Comercio en sesión celebrada recientemente aprobó una refundición de los informes emitidos por las tres Bolsas y por la Junta central de los Colegios oficiales de Corredores de Comercio, sobre el anteproyecto elaborado por el Instituto de Estudios políticos para una posible reforma del régimen jurídico de las sociedades anónimas, cuya refundición será elevada al Ministerio de Justicia dentro del plazo de la información pública convocada por el Decreto de 20 de Mayo de 1949. Se cambiaron impresiones también sobre la recta interpretación de los artículos 162, 320, 321 y 323 del Código de Comercio, acordándose interesar la publicación de disposiciones aclaratorias y complementarias sin perjuicio de otras medidas que se pondrán en práctica seguidamente. Por último el comité resolvió informar a la Superioridad sobre otros aspectos relacionados con el mismo.

BANCO DE SANTANDER
BANCA — BOLSA — CAMBIO
CAJA DE AHORROS
Capitán, 12 — BURGOS

Un niño de doce años atropellado y muerto por un camión en Pampliega

En Pampliega fué atropellado en la tarde del pasado lunes, por un camión propiedad de un industrial de Lerma, el niño de 12 años Marie del Amo Tamayo, resultando con gravísimas lesiones.

Trasladado con urgencia a Burgos ingresó el pequeño en el Hospital Militar, por ser hijo de un sargento del Ejército, apreciándosele por el personal de servicio de dicho Centro la fratura de pelvis con equimosis en región perineal y equimosis a su vez en raíz nasal, con fuerte shock traumático, por cuyo motivo no pudo ser intervenido, falleciendo a las dos de la madrugada de ayer martes.

El Juzgado de Instrucción intervino en el asunto ordenando el levantamiento del cadáver y el traslado al depósito judicial de nuestra ciudad para la práctica de la correspondiente autopsia.

ATENCION LABRADORES
Superfosfato garantizado
lo encontrará en casa
Hijos de A. Mariscal
Vitoria, 102 — Parador de San Isidro
BURGOS Teléfono 2800

Se halla vacante

la plaza titular de médico de este Partido de Ibrillos, compuesta de 150 familias. Para tratar, los que lo deseen, lo harán ante el señor alcalde de dicho Ibrillos (Partido de Belorado).

LOS DEPORTES

GREGORIO ROJO dedicará sus principales actividades a la pista

No obstante participará en los "cross" Pedro Prats y en el tradicional trofeo de Año Nuevo "Jean Bouin"

En el primero intervendrá el campeón olímpico Gaston Reiff

Gregorio Rojo se encuentra en Burgos. Mejor dicho ahora estará ya en su pueblo natal, Villalómez pequeña localidad radicante en el hermoso Valle de Oca. Como todos los años ha venido para asistir a las fiestas patronales, que este año se verán realzadas con una competición pelotística en la que intervendrán representantes de la comarca y que tendrá como supremo trofeo la "Copa Gregorio Rojo".

Nuestro gran atleta nacional pasó el lunes en Burgos. Y en ese día tuvimos ocasión de hablar con él. De atletismo, naturalmente, porque con Gregorio, enamorado y consagrado a tan puro deporte, la conversación sobre dicha materia se hace interesante, amena, instructiva...

Y así surge la "interviú" para nuestros lectores.

Lo primero que nos dice es que todas sus actividades va a encauzarlas con vistas a competir en pista. Y sus preferencias irán dedicadas a los 1.500 metros lisos. Es su propósito batir esta marca, rebajarla de los cuatro minutos. No es fácil la empresa. Pero esto lo comprende él mejor que nadie y su entrenamiento es metódico, intenso, sin abandonarlo un solo día.

Viéndole tan esperanzado y decidido, confiamos en que nuestro paisano consiga tan brillante palmarés para España.

—¿Y de "cross"?, le preguntamos.

—Pasará a ocupar lugar secundario en mis ambiciones de atleta. Sin embargo en este año todavía será parte principal, de mis actuaciones. Con motivo de las Bodas de Oro del Club Barcelona —a cuya sección atlética pertenezco— se disputará el premio "Pedro Prats".

—¿Buena prueba?

—Excepcional. Solamente he de decirte que está invitado el campeón olímpico Gastón Reilt. Junto con el belga vendrán los franceses Pujazón, París y otras destacadas figuras internacionales.

—¿Algo más sobre "cross"?

—Participar en el trofeo "Jean Bouin" es obligado en mí. Estoy tan ligado al mismo que no podría renunciar por ningún concepto. Pero hecho esto, la pista ocupará toda mi atención y en ella la plusmarca de los 1.500 metros. Es cuestión de amor propio.

—¿Entonces podremos verte en Burgos?

—Naturalmente. En Barcelona ya se sabe que se celebrarán aquí los próximos campeonatos nacionales. Y excuso decirte con cuanta ilusión me prepararé por quedar bien ante mis paisanos. Trataré incluso de venir con antelación a la fecha en que se celebren para entrenarme en las propias pistas del "Dos de Mayo" y conocer directamente su estado.

Rojo se extiende hablándonos de los muchachos burgaleses que han despuntado en este deporte y confía en que todos puedan poner bien alto el pabellón de Castilla. Pero el de Castilla la Vieja.

Después nos habla de su estancia en Londres con motivo de la Olimpiada y de las enseñanzas cosechadas. Considera muy necesarios estos contactos. Se aprende enormemente viéndose entrenarse a las figuras y equipos más sobresalientes. Y de esto es de lo que estamos más precisados. La triste realidad es que carecemos de técnica y tenemos un gran defecto: el fiarlo todo a la improvisación.

En atletismo —agrega— no cabe esto. No hay lugar para la improvisación porque todo debe ser método. Preparación concienzuda, con el sacrificio que supone estar todo un año entrenándose para participar en cinco seis pruebas tan sólo.

Paseando por el Espolón nos encontramos con Sagredo, muchacho a quien Gregorio Rojo tenía gran interés en conocer. Tras las presentaciones de ritual, la conversación se desarrolla en técnica pura. Suenan los nombres de Harrison Dillard, Mel Patton y nuestro internacional da sabios consejos a Sagredo, acerca de la preparación de los "sprinters" norteamericanos, con quienes convivió en Richmond Park.

La conversación termina con un ferviente deseo: ¡A ver si ambos conquistamos el año próximo, por y para Burgos los títulos en cuyas pruebas participemos!

Y que nosotros lo veamos.

ARQUERO

ORDOÑEZ FERRER
MEDICO-PUERICULTOR
Especialista en niños
Consulta diaria en
ARANDA DE DUERO

El francés Desbats venció ayer en Seo de Urgel

Seo de Urgel.—Con dos horas de retraso se dió la salida a los 75 supervivientes en Pergignan para cubrir los 175 kilómetros que separan Perpignan y Andorra. La etapa se desarrolló por carreteras pirenaicas, lo que dió lugar a una dura y emocionante lucha especialmente para escalar el alto de Montlouise, situado a 74 kilómetros de la salida.

El pelotón se disgregó. Filba, en forma fantástica, coronó el alto en primera posición, seguido a cincuenta segundos de cuatro extranjeros. Los belgas Deneve y Buysse y los franceses Desbats y Bourlon. El español Serra pasó a un minuto, cincuenta segundos y Poblet, que se retrasó muchísimo a 5 minutos, 55 segundos. El descenso se hace a tren de vértigo y se llega a Andorra, donde un numeroso público esperaba a los corredores. Venció el francés Desbats, que cubrió los 165 kilómetros, en 5 horas, 4 minutos, 20 segundos, a un promedio de 30'493 kilómetros por hora. Segundo Serra, 5-44-26; tercera, Buysse, belga, 5-44-37; 4, Montaña, 5-44-45; 5, Deneve, belga, 5-44-50; 6, Filba, 5-46-27; 7, Gelabert, 5-46-48; 8, Tocaselli, italiano, mismo tiempo; 9, Mateo, mismo tiempo; 10, Camellini, mismo tiempo.

Clasificación general después de la quinta etapa:

1.—Rol, francés, 15 horas, 49 minutos, 21 segundos. (Promedio de 32'738).
2.—Desbats, francés, 15-52-55.
3.—Poblet, 15-56-33.

Amando Peña, campeón infantil ciclista

El domingo se celebrará el Campeonato provincial ciclista para corredores con licencia

Como estaba anunciado, el pasado domingo, se celebró el Campeonato para infantiles sobre el recorrido Burgos-Mata-Burgos, tomando la salida 17 participantes.

La prima donada por limonadas "La Bombilla", para el primero que pisase la meta en la bajada de Quintanaortuño, se la adjudica Víctor Sagredo; sigue la marcha a fuerte tren, llegando el primero a la meta Ayala, seguido de Peña, Adrián González, etc., quien ha hecho el recorrido en cuarenta y dos minutos. Sucesivamente van llegando los restantes hasta 16, habiéndose retirado en esta primera parte del recorrido, Manuel González por avería en la máquina.

Se establece un descanso para los "peques" empezándose a las doce horas seis minutos a dar la salida por el orden de llegada. A los pocos kilómetros, se destacan llevando el tren, Ayala, Sagredo y Peña. Próximo a Villatoro, Peña inicia el despegue, perseguido por Ayala y Sagredo, que ya no logran darle alcance y llegan a la meta por el siguiente orden: Primero, Amando Peña, 1 h., 50 m.; segundo, Víctor Sagredo; tercero, Roberto Ayala, cuarto, José María González; quinto, Adrián González; sexto, René Vilar; séptimo, Francisco Bartolomé; octavo, Gregorio González, clasificándose a continuación José Luis Calvo, Luis Mata, Justo Pastor, Germán Bernal, Manuel Saldaña y Pablo Fernández. Retirados, 3.

CAMPEONATO PROVINCIAL

Aunque en principio se fijó otro itinerario, ha quedado definitivamente el de Burgos - Pampliega - Santa María del Campo - Mahamud - Tordómar - Santa Cecilia - Lerma - Burgos, 105 kilómetros. Ya han empezado las inscripciones y se espera que a esta prueba que es considerada por la afición ciclista como verdadera competición de Campeonato, no falten los corredores de la provincia y los nuevos valores locales recién ingresados en la Reglamentación oficial del ciclismo; ahora bien, seguiremos informando a nuestros lectores de la marcha de esta organización y nombre de los participantes.

BALONCESTO

El domingo, a las doce, en el Velódromo, se jugó un partido amistoso entre los equipos Deportiva Militar y Club Ciclista, venciendo los primeros por 31 - 13.

Los componentes del equipo ciclista precisan un entrenamiento más a fondo para estar en forma el próximo Campeonato Provincial, que dará principio en el mes de Octubre.

Sorteo para los campeonatos sociales de tenis

Esta tarde, a las ocho, en el domicilio del Tenis Club, se efectuará el sorteo para los Campeonatos sociales.

Se ruega la asistencia de los jugadores que han de tomar parte en la competición.

El Mirandés gana al Guecho por 3-2, en el primer partido jugado en Anduva

Miranda.—Que estaba la afición con ansias de ver fútbol y de ver su nuevo campo, llamado de Anduva, por ser así conocido el terreno en que está enclavado, se demostró por la gran afluencia de aficionados y hasta de muchos que hasta ahora no habían pisado un campo de fútbol y que desde ayer, puede asegurarse, engrosarán las filas de la "hinchada" local.

Y vamos con el partido. Bien se notó enseguida, que el equipo mirandés, está falto aún del debido entrenamiento y acoplamiento y de que el campo les era más extraño aún, que a los forasteros más acostumbrados a campo blando. Empezó el Guecho dominando, jugando con rapidez y acoplamiento. Y crearon peligros ante el marco de Mundo. La defensa local flojeaba y en un acoso forastero, un balón rebotado en Arín, salió a corner.

Era esto a los 10 minutos. Sacó la falta Ibarra. Cerrado y bajo, el centro llegó a Arín, que intentó el despeje, cediendo a Mundo, ante la petición de éste. Ambos se armaron un lío y el balón, solito y flojo, entró en la portería. De esta manera tan sosa, se marcó el primer gol en el nuevo campo.

Siguió empujando el equipo vasco, pero sus delanteros que se pasaron bien y rápidos el balón, no daban sensación de peligro, por su falta de tiro.

Todo lo contrario del Mirandés. Su juego era deshilvanado. Pero en sus contados avances, daba más sensación de peligro y el meta vasco, tuvo más dificultades que resolver que Mundo.

Y en uno de estos avances, la defensa cedió corner que Olásolo sacó largo. Falló en el salto Ibarra y Malón, con vista y casi a la media vuelta, clavó por un ángulo, el gol del empate, a los 43 minutos. Bonito tiro y bonito gol.

En el segundo tiempo, salió el Mirandés con ganas y a los 3 minutos, Malón nuevamente, terminando un avance de Alcelay y Zubi, lanzó un imponente tiro alto y al ángulo, que valió el segundo gol.

Se va notando el cansancio en los jugadores y especialmente los medios locales, dan señales de agotamiento, siendo aprovechada esta circunstancia por los guechotarras para ligar bonitos avances. En uno de ellos, Llona, su mejor delantero, pasó muy bien a Tini y éste cruza por bajo imperablemente a la red.

Se estableció un nuevo empate y así parecía ser el final del partido, cuando a los 34 minutos, Zubi, adelantado en el lado izquierdo y en orsai, recogió un despeje largo y en mala posición lanza un tiro fuerte. Ibarra salta mal y el balón, con algún efecto, por causa del viento, se cuela en la portería.

Nos gustó el Guecho. Formado por jugadores jóvenes y fuertes, están bien entrenados y compenetrados y se pasan muy bien el balón por bajo, como por alto. Le encontramos el defecto de su falta de tiro.

Del Mirandés, solamente Edu y Mundo. El joven interior local, jugó bien. Entró con decisión, ayudó muchísimo a los medios y de él partieron la mayoría de los avances. Mundo, si quitamos lo del primer gol, estuvo bien, pues aunque pocos, fueron difíciles las situaciones que tuvo que resolver. El segundo gol, fué de los imparables.

A Polvorinos le encontramos flojo de facultades. Pero fué el más discreto de los defensas. A Arín, no le va ese puesto y a Mardones se le notan los años. Miguelito y Grijuela, con mucha grasa y fallones. Alcelay ni fú, ni fa. Y a Malón y Zubi, les salvó su veteranía. En todo el equipo hace falta mucho entrenamiento y entonces puede acoplarse un buen equipo.

Al comenzar el partido, el capitán del Guecho, entregó un bonito ramo de flor al del Mirandés, del que Mardones hizo entrega al a señora del presidente del Mirandés.

Alineación de los equipos:

Guecho. — Arbide; Aguiriano, Rodríguez, Orúe; Sanz, Landela; Ibarra, Arteche, Tini, Llona y Bedoya.

D. Mirandés. — Mundo; Mardones, Polvorinos, Arín; Miguelito, Grijuel; Olásolo, Edu, Zubi, Malón y Alcelay.

Arbitro: Sr. Hueso, de Logroño.

Jueces de línea; Sres. Rodríguez y Corcuera, locales.

El corresponsal

I. Campeonato provincial de Bolos del F. de Juventudes

Como estaba anunciado, el pasado domingo se celebró la final del Campeonato Provincial de Bolos del Frente de Juventudes, entre los equipos representativos de Villatoro y La Ventilla.

Tras un interesante partido que fué presenciado por la mayoría de los vecinos del pueblo, el equipo de La Ventilla derrotó al de Villatoro por tres juegos a cero.

Al final del partido, el asesor provincial de Educación Física hizo entrega al equipo vencedor de la copa donada para dicho Campeonato.

Club Galguero de Burgos

Se advierte a los señores socios de este Club, que, para que sus galgos puedan tomar parte en los próximos campeonatos, es necesario federar a los mismos, para lo cual se presentarán de hoy día 21 de Septiembre al 24, en el domicilio de dicho Club de ocho y media a nueve y media horas.

Igualmente pueden pasar a inscribirse en dichos días y horas como viajeros de los coches que hagan servicio en los días de cacería en el coto.

La Directiva

El Campo

COLABORACION LOGOS — POR ELISEO DE PABLO

GANADERIA Y PASTOS

Situación de la ganadería y de los pastos. En la provincia de Alava han muerto reses de sed

Mejora parcial de la rastrojera con las últimas lluvias

Es notable la diferencia existente entre las rastrojeras de zonas de una misma comarca. Aparecen unas jugosas, verdeantes; y otras, de un amarillo detonante, como si cada caña y cada hebazal tuviesen dentro un trozo de sol. En las primeras pacen rebaños lustrosos, gordos, magníficos. En las segundas andan continuamente otros, buscando anhelosamente un brote tierno, un hierbajo apetecible. Estos rebaños revelan su deficiente alimentación, que complementarían con los cultivos de otoño que se ofrecen a sus ojos como una irresistible tentación; pero ahí están los pastores y sus perros oreadores montando inflexiblemente la guardia en los linderos de las plantaciones, defendiéndolas contra los comprensible ataques de la masa ovina. Esto es lo que hemos visto a nuestro paso por diversas comarcas de Castilla la Vieja. Pero, con todo, no es crítica la situación de los ganados en las zonas peor dotadas de pastos, aunque hubiera podido llegar a serlo si las lluvias no hubiesen acudido prestamente en su auxilio. Por fortuna, está llegando a muchas partes el riego atmosférico que provocará la rápida germinación de las semillas, suavizando los pastos viejos y hará brotar apetitosos tallos herbáceos, y hasta está perfilándose con oportunidad una otoñada que podría representar una tabla de salvación para nuestra riqueza pecuaria. Es pronto, aún, sin embargo, para formular vaticinios a este respecto. Algo más adelante podremos establecer algunas precisiones. Hacerlo antes resultaría muy aventurado, pero la verdad es que hay ya regiones en las que empiezan a respirar a gusto (siquiera en otras sigan con el agua al cuello) al reducirse las inquietantes proporciones que había llegado a alcanzar la escasez de agua en grandes comarcas del país, y los efectos de su falta absoluta en otras, como en varios pueblos de la parte meridional de Alava, en los que se han registrado muertes, por sed, entre el ganado. Hasta en el Valle de Losa (Burgos), donde la ganadería venía defendiéndose bastante bien con los manantiales de aquella accidentada topografía, ha empezado a sufrir los efectos de la desaparición de abrevaderos y ya los rebaños y demás hatos de ganado de algunos términos tienen que trasladarse a otros para abrevar. En la provincia de Segovia, los agricultores del pueblo de Domingo García tienen que llevar sus ganados a beber a Bernardos, que dista algo más de dos kilómetros, o transportar el agua destinada a las reses de trabajo, porque el pueblo intermedio, Miguelañez, apenas dispone de lo necesario para su censo pecuario.

Por lo demás, en el aspecto sanitario, y exceptuando los focos de glosopeda, que tienden a desaparecer, el estado de la ganadería no es tan deficiente como las condiciones en que viene viviendo hacían temer.

No sabemos lo que dirán las estadísticas respecto a las cifras del censo pecuario nacional pero nosotros seguimos impresionados por la multiplicación de los rebaños estantes, que surgen, como por generación espontánea, en cualquier pueblo en donde no hace todavía muchos años parecía un lujo desmesurado la existencia de un par de hatos de 200 ó 400 cabezas, que hoy es corriente se hayan transformado en varios millares. Quizá, radique en este indicutible aumento de la ganadería, conjugado con la reducción de zonas de pastos para aumentar las superficies cultivables, el cada vez más agudo problema del "espacio vital" de aquélla. Y así vemos, particularmente a los ganaderos trashumantes, cuando todavía muchos de ellos no se han repuesto de las vicisitudes sufridas hasta colocar a sus cabañas en pastizales de verano que les han costado un ojo, lanzarse precipitadamente, más que a la busca de pastos de invierno —problemáticos, como todo lo que está por venir—, a encontrar superficie donde establecer el cuartel de invernada, pero como quiera que abundan los licitadores, tales "espacios vitales" se cotizan al alza, teniendo nosotros noticias de haberse pagado en el Valle de Alcudia 5.000 y hasta 6.000 duros más que el año pasado por el aprovechamiento de una dehesa en la que no pueden ser colocadas arriba de mil cabezas.

¿Problema concreto de crecimiento del censo pecuario? ¿O problema creado por exceso de roturaciones? Probablemente ambas cosas han determinado la actual situación.

Prácticas ganaderas para el mes de Septiembre

Si crías hembras de ganado vacuno, lanar o cabrío, para dedicarlas, en su día, a la producción de leche, no las tengas jamás excesivamente gordas ni emplees en su racionamiento gran proporción de alimentos ricos en materias grasas, como la cebada o el maíz. Su alimento ideal es el pasto tierno, y si conviene mucho que se crían muy bien, no deben acumularse en su cuerpo las adiposidades o gorduras características del ganado de carne.

—o—

Las yeguas y vacas que trabajan y crían no deben recibir el mismo trato que el resto del ganado de labor. Alimentalas mejor pensando en las dos producciones que de ellas obtienes. No las dediques a los trabajos más rudos, y si tienes número bastante, haz que trabajen solamente en días alternos.

—o—

Para empezar la ceba del cerdo, no esperes a que tenga más de un año. Los cerdos viejos ponen más manteca y tocino, pero consumen mucho pienso por cada kilo que aumentan, y te conviene más —porque te cuesta menos— criar dos de nueve arrobas que uno de 18.

—o—

El ganado vacuno agradece mucho que se le dé una alimentación refrescante durante todo el año. De aquí la necesidad de ensilar maíz verde o hierba para el invierno, porque entonces la ración de sostenimiento no puede formarse más que con paja o heno.

—o—

El desecho de las ovejas viejas debes hacerlo cuando por tener el campo mucha comida, esté tu rebaño muy gordo, porque te las pagarán mejor y el ingreso que con este concepto obtienes tendrá su importancia frente a otros más principales.

Fernández - Villa Hermanos
BANQUEROS.-Casa fundada en 1872
COMPRA-VENTA DE VALORES
Pago de cupones - Depósitos
Caja de Ahorros
INTERESES QUE ABONAN:
En libreta ordinaria ... 2 % anual
En imposiciones a 6 m. 2'50 %
En imposiciones un año 3 %
En c/c a la vista ... ... 1 %

NEGOCIO
en plena producción y de gran rendimiento, precisa socio aporte 100.000 pesetas.
Dirigirse por escrito a las iniciales A. M., de esta Administración.

DECORACIONES EN ESCAYOLA
SOLERO
Diego Lainez, 15
TRABAJOS ESMERADISIMOS

Yoghourt Mayte
Venta en farmacias, Café Viena, Confitería y Granja Tudanca, Bar Ambo, Mundos, Confitería Arribas, Bombonera Ideal y Confiterías Ibáñez.

PERITOS AGRICOLAS
Preparación exclusiva
Academia Politécnica
Director: Enrique del Campo
INGENIERO AGRONOMO
Luna, 27. — MADRID

FONDA
Vda. de Luis Moral, "El Burgalés", Arnedillo. Grandes reformas interiores.

Facultad Derecho
Primer curso
Carreras judiciales
Secretarios judiciales
Preparación a número limitado de alumnos por Magistrado Audiencia.
Informes: Miranda 6, 1.º, izquierda.

AMBULANCIA
PARA TRASLADO DE ENFERMOS
San Cosme, 5.—Teléfonos, 2709-1847
BURGOS

PREVISORA BURGALESA, S. R. C.,
Ruega al público y asociados pongan en conocimiento de esta Dirección, los nombres de los infractores que se dedican a sorprender la buena fe, diciendo que esta Sociedad no existe, para proceder judicialmente contra aquéllos.
LA DIRECCION

RELOJES SUIZOS A PLAZOS Y AL CONTADO
Cronógrafos. — 15 años de garantía. — Grandes facilidades de pago.—
Envíos por correo. — Pida catálogo gratis
COMERCIAL RELOJERA SUIZA — Apartado 66 — ZAMORA

REPORTAJE DEL DIA

La desvalorización de la libra esterlina es sin duda hoy la noticia más importante del Mundo internacional no sólo por lo que representa en orden a la política interior de Inglaterra como lo que significa por sus repercusiones en la economía mundial. La desvalorización de la libra ha sido la bomba atómica del palenque financiero. A su estallido han saltado rotas muchas economías y han lanzado a varios países a peligrosos conflictos sociales y financieros. Porque la explosión de la atómica financiera ha producido "una reacción en cadena" —semejante a la de Hiroshima y Nagasaki— alrededor del Mundo cuyas consecuencias finales no son fáciles ahora de prever.

Poco después de que Inglaterra lanzara su bomba de la desvalorización de la libra se empezaron a producir las "explosiones en cadena" de la economías de los países que formaban parte del área de la libra esterlina. En el momento de escribir estas líneas el panorama económico afectado por la "explosión" es el siguiente: Inglaterra ha desvalorizado su moneda de 4.03 dólares a 2.80. Los Bancos y a Bolsa han permanecido cerrados. La desvalorización de Australia abarca de los 3.22 dólares a 2.24; Nueva Zelanda desvaloriza como Inglaterra. Africa del Sur sigue la misma suerte que la metrópoli. Egipto devalúa su libra de 4.13 dólares a 2.87. Irlanda e Israel acompañan en su misma suerte a Inglaterra. La desvalorización de la corona noruega es también grande: hasta ahora se pagaban 4.79 coronas por dólar y desde ahora se pagarán 7.14. En Dinamarca el dólar valía 4.79 coronas; hoy vale 6.62.

La situación en Francia es todavía indecisa. La Bolsa de oro y el mercado libre se hallan cerrados y el Gobierno bloquea todas las cuentas de francos extranjeros. El Gobierno holandés por su parte ha anunciado que devalorizará el Guilder "tan pronto como sea posible". En Suecia, mientras se aclara el horizonte todas las cuentas extranjeras han quedado bloqueadas y el Consejo del Banco del Estado y el Gobierno suecos, anuncian que "se acometerá" la desvalorización. Filandia volverá seguramente a desvalorizar a pesar de que a principios del año actual devaluó su marco finés. En Birmania por último el Gobierno ha decidido igualmente la desvalorización para mantener la paridad entre la rupia y la libra.

EL PORVENIR

El porvenir parece por ahora incierto y sólo se sabe que existen graves amenazas de conflictos sociales en los países que han desvalorizado su moneda. Se espera que otros seguirán su misma suerte. Por ejemplo no sería de extrañar que Italia devaluará su moneda y que Grecia, Alemania occidental y Bélgica siguieran la misma suerte.

La desvalorización de la libra no sólo significa un desastre financiero del Gobierno laborista sino también representa ante todo el fin del reinado de la libra esterlina en un gran número de países que se entregarán ahora atados de pies y manos al imperio del dólar. Inglaterra después de perder su imperio indiano, sus posesiones de Palestina y Ceilán su primacía en la flota, pierde ahora su cetro monetario. El balance del laborismo no ha podido ser más trágico para la Historia inglesa.

PASATIEMPO

JEROGLIFICO

¿Acabó en empate la partida?

Solución al jeroglífico anterior
La sepia, no.

La lectura de una noticia trágica hizo posible el que fueran salvadas dos niñas de una muerte segura

Alejandría (Virgina).— Dos niñas deben sus vidas a que la señora Richard Mahons lee cuidadosamente el periódico.

En el "Washington Times" apareció la noticia de haber sido encontrado muerto un niño dentro de una nevera, información que impresionó a la citada señora Mahons. Después de haber leído el periódico circuló por la vecindad la noticia de que las niñas Margaret German y Clerly Rution, de cinco y cuatro años de edad, respectivamente, habían desaparecido de sus casas. Entonces, la señora Mahons, sin pérdida de tiempo se dirigió a dos grandes refrigeradores que estaban, abandonados por viejos, en el patio de la casa y dentro de ellos fueron encontradas las dos niñas, las que después de hacérseles la respiración artificial, fueron enviadas al hospital.

Los médicos estiman que las niñas permanecieron una media hora dentro de las neveras y que si la señora Mahons llega a tardar diez minutos más en ir a buscarlas, las chicas hubieran parecido asfixiadas.—Efe.

TALLER DE FOTOGRABADO
"DIARIO DE BURGOS"
Trabajos comerciales y particulares

ESTOMAGO INTESTINOS SERVETINAL
(APROBADO CENSURA SANITARIA Nº 28501)
Contra el dolor estómago, Acidez, Pesó, Ardores, Malas digestiones, Ulceras, Vómitos biliosos, de Sangre, Colitis, Estreñimiento, Diarrea, Mareos siendo un buen regenerador de las paredes del Estómago e intestinos.

Diario de Burgos

RECUERDOS DE ANTAÑO

UNA CARTA INEDITA

Por Natalio RIVAS
De la Real Academia de la Historia

Entre las numerosas cartas interesante que contiene mi archivo, conservo algunas de D. Nicomedes Pastor Diaz, auténticas y autógrafas, en las que resplandecen no sólo su talento preclaro y su bondad, sino también su modestia y la rectitud de su conducta.

Nació en Vivero (Lugo) en 15 de Septiembre de 1.811, cursó la segunda enseñanza en la capital de su provincia y la carrera de Derecho en la Universidad de Alcalá de Henares, que aún no habia sido trasladada a Madrid. Más literato y poeta que politico, brilló sin embargo, lo mismo en las letras y la poesia que en la vida pública.

Sus ideas fueron siempre conservadoras y militó en el partido moderado hasta que, al constituir el general O'Donell la "Unión Liberal", con hombres progresistas y moderados, se incorporó a dicho sector politico.

Fueron sus amores, el intenso que profesaba a su madre y el que siempre consagró a su pueblo natal. Su progenitora le correspondia con creces, pero sus paisanos le trataron con desdén, a pesar de ser el hijo más glorioso de Vivero. Y precisamente en la carta que voy a copiar se refleja el dolor que sentia por tan injustificada indiferencia.

La primera representación parlamentaria que obtuvo fué en las Cortes de 1846, en que le eligió la circunscripción de La Coruña, y la segunda que consiguió le votaran los electores de Cáceres. En ambas ocasiones intentó presentar su candidatura por la circunscripción de Lugo, pero no encontró ambiente para triunfar.

Convocadas las Cortes que fueron elegidas al final de 1.846, las elecciones se hicieron por distritos unipersonales y entonces ya francamente solicitó los votos de sus coterráneos, pero éstos le volvieron la espalda, llegando en su repulsa hasta el extremo cínico de manifestarle que sus aspiraciones a conquistar un elevado cargo en la politica, eran un sueño de su fantasia de poeta. Entre un hombre tan ilustre, que ya ocupaba un puesto culminante en el mundo intelectual, y un señor D. Antonio Maria Coira, persona estimable, pero sin relieve de ninguna clase, optaron por éste, concediéndole sus sufragios. Lo que no he podido averiguar es si era indigena o forastero.

Como Pastor Diaz era ya un personaje pleno de prestigio y celebridad, le sobraron distritos que se consideraron honrados con su representación, siendo elegido por el de Pozo Blanco (Córdoba).

En 28 de Enero de 1847 cayó Isturiz del Poder, sucediéndole el duque de Sotomayor, que designó para desempeñar la cartera de Gobernación a Seijas Lozano, el cual, haciendo justicia a los méritos de Pastor Diaz, le nombró subsecretario de dicho departamento en 8 de Febrero de dicho año.

Una vez que tomó posesión del cargo, dirigió a su madre la siguiente carta de su puño y letra, carta que hoy ve la luz por primera vez: "Madrid y Febrero, 14 de 47. Mi querida mamá: He tenido que admitir este pesadisimo aunque honroso y elevado puesto. Puede ser que si no hubiese recibido los desengaños que me dió esa provincia, donde me tuvieron por menos que Coira, no hubiera aceptado. He querido hacerles ver que para ocupar puestos elevados, no necesito sus votos y que lo que yo les decia no eran vanas fantasias. No sé lo que duraré: posible es que no dure tres dias. No lo sentiré. Si caemos, caeremos con honra. Si duramos trabajaremos, algo en favor del pais. Necesitamos tiempo, pero no tenemos la tenacidad de Mon y Pidal para conservarnos. A Carmen y Pastor tantos cariños: que me escriba Carmen sus deseos, lo que puedo hacer por ella si estoy algún tiempo se entiende, si no salimos en pocos dias. De trabajo, nada digo a Vd. Es reventarse, es morirse. Procuraré tomarlo con paciencia. Adiós mi querida mamá, un abrazo de su amante hijo. Nicomedes. A Petra mil cariños. La escribiré el primer dia que tenga un ratito de sobra".

La ternura con que trata a su familia, demuestra su carácter bondadoso, que le acompañó de por vida.

Sus pronósticos no fallaron. Si tuviera yo espacio para ello, relataria el porqué el Gobierno presidido por Sotomayor no podia esperar vida larga. En efecto, duró solamente un mes. El 28 de Marzo fué reemplazado por Pacheco, que constituyó el Ministerio que se llamó de "los puritanos", compuesto de moderados que aspiraban a moralizar la administración y como Pastor Diaz valia mucho, le confió la cartera de Comercio, Instrucción y Obras Públicas recién creada.

Razones que seria prolijo consignar, obligaron a nuestro personaje a dimitir en 31 de Agosto del mismo año, sucediéndole Ros de Olano, que tanto se distinguió más tarde en la guerra de Africa de 1860.

Cuando O'Donall formó el partido que se llamó de "Unión liberal" con moderados y progresistas disidentes, Pastor Diaz figuró entre aquéllos y en 1.856 fué ministro de Estado y en 1.863 de Gracia y Justicia.

En las elecciones de 1.851, sus paisanos, arrepentidos del error que cometieron desacreditándole quisieron elegirle pero él rechazó la oferta y aceptó la representación del distrito de Navalmoral de la Mata (Cáceres).

Al poco tiempo O'Donell le nombró senador vitalicio.

Falleció el 22 de Marzo de 1.863, cuando no habia cumplido cincuenta y dos años, soltero. No contrajo matrimonio por no separarse de su madre, a la que adoraba.

Su personalidad intelcetual fué de las que alcanzaron más fama en su tiempo. Tuvo muchos admiradores, distinguiéndose entre ellos el gran poeta D. Manuel José Quintana, viejo patriarca de las letras castellanas.

De su inmaculada honradez, bastará decir que para que su anciana madre no llegara a la indigencia, las Cortes le concedieron una pensión de quince mil reales.

AMERICA HISPANA

Dicen que ya se ha logrado la tercera dimensión en el "cine"

Próxima desaparición del impuesto sobre los libros españoles importados en Méjico

Méjico.--Don Alfredo Sánchez Bella, director del Instituto de Cultura Hispánica, que se encuentra en esta capital, ha informado a un redactor de la Agencia "Amunco", que el Gobierno mejicano anunciará próximamente la desaparición del impuesto del 40 por 100 sobre el precio de los libros que son importados de España.

Habiendo desaparecido esta barrera aduanera, en Enero próximo se celebrara en esta capital una exposición del Libro Español; durante la primavera se efectuará en Madrid en reciprocidad otra sobre el Libro Mejicano (Anco).

¿LA TERCERA DIMENSION?

Méjico.—En el cine Estrella de esta capital, se están instalando unas pantallas con cuya superposición se asegura que se ha logrado definitivamente la tercera dimensión en las exhibiciones cinematográficas. Se espera que el nuevo procedimiento dé muy buenos resultados. (Anco).

CONFERENCIA DEL P. MARTIN ARTAJO

Méjico.--Numerosas personas acudieron al Casino Español para escuchar la conferencia que dió el reverendo Padre Ignacio Martin Artajo, S. J. sobre "El problema de la energia eléctrica en el Noroeste de España".

El acto fué presidido por don Laureano Migoya, presidente del Casino, a quien acompañaron los presidentes de otras sociedades españolas de esta metrópoli.

El ilustre sacerdote, disertó con amplio conocimiento de causa sobre el asunto que motivó la conferencia, ilustrando su charla con proyecciones cinematográficas.

Sus palabras fueron escuchadas con marcado interés por el numerosisimo público. (Anco).

POLITICO CHILENO A ESPAÑA

Buenos Aires.—El senador chileno Marin Balmaseda, relevante figura del partido conservador, embarcó en el Monte Urbasa para pasar una temporada en España. (Anco).

ESPLENDIDA DONACION

Buenos Aires.--En un solemne acto celebrado en el Ministerio de Trabajo, los dependientes de comercio de la Argentina hicieron a la señora de Perón entrega de un cheque por valor de seis millones de pesos, recaudados por ellos en pequeñas cuotas, para la obra social que realiza la esposa del presidente y en agradecimiento por los desvelos con que ella se ha ocupado siempre de su gremio. (Anco).

AUDAZ ATRACO

Buenos Aires.—Un audaz atraco se cometió en pleno dia y en un comercio del centro de la ciudad, cuando más intenso era el tráfico. En el comercio de modas de la calle Maipu, esquina a Paraguay, entraron dos hombres jóvenes, de unos veinte años, y se interesaron por una prenda femenina que se exhibia en el escaparate. Habia dos dependientas, Hilda García, de 21 años y Maria Carmen Mahi, de 20. Repentinamente, uno de los jóvenes sacó una pistola y apuntando a las dos muchachas les dijo que guardaran silencio absoluto, pues de lo contrario dispararia. Entretanto el cómplice se apoderaba de 2.632 pesos que habia en la caja registradora. Todo ello mientras el público transitaba por delante de la tienda. Luego, invitaron a las dependientas a que bajaran al sótano de la tienda y cuando fueron obedecidos, salieron del local y desaparecieron. Repuestas del susto y después de dejar que pasara un rato, las muchachas subieron al comercio y denunciaron el hecho. Tan impresionadas estaban, que por la tarde no pudieron acudir al trabajo por encontrarse indispuestas. (Anco).

LOS "PASIONALES"

Buenos Aires.--En el salón de baile "Palacio de las Flores", se encontraban anoche los jóvenes Jorge Treves, de 19 años y Arturo Sánchez, de 20. Fijaron ambos su atención en una muchacha rubia que se encontraba en el baile y los dos quisieron invitarla a bailar. Ello suscitó una disputa y para dirimir quién habia de ser el que bailara acordaron salir a la calle. En ésta comenzó la pelea a puñetazos, hasta que Treves sacó un puñal y con él asestó un golpe en la ingle de su rival. Cayó éste gravemente herido y fué llevado con toda urgencia al Hospital. El agresor fué detenido y la rubia, a todo esto, ignora que ha sido protagonista del drama, pues no conoce a los contrincantes. (Anco).

DETENIDA POR EJERCICIO ILEGAL DE LA MEDICINA

Buenos Aires.—Por la policia ha sido detenida Olga Muenke, argentina, de 39 años, que instalada en un lujoso palacete de las afueras y con el supuesto nombre de "Doctora Castex", ejercia ilegalmente la Medicina. Mujer de trato afabilisimo y grandes dotes de persuasión, habia llegado a granjearse fama entre mucha gente. Recetaba normalmente inyecciones, comprimidos y especificos y ordenaba análisis y radiografias. En realidad, carecia de todo conocimiento de Medicina. (Anco)

PROBARON SU INOCENCIA, PERO ERAN LOS LADRONES

Buenos Aires.--Basilio Vera, su hijo Fermin y Nicolás González, fueron detenidos por creérseles autores de numerosos hurtos que se registraban en los ferrocarriles del Estado, en la zona de Yatasto, pero demostraron su inocencia y fueron puestos en libertad. Posteriormente, la policia ha encontrado un gran depósito de mercancias que tenian los primeramente detenidos, comprobándose asi su culpabilidad. Lo curioso es que en el depósito se llevaban libros de contabilidad como en una empresa comercial, y los asientos de entradas y salidas, movimiento de fondos, etc. estaban consignados con toda corrección por un experto. (Anco).

EL TANGO SIGUE TENIENDO MUCHOS ENTUSIASTAS

Buenos Aires.—Al concurso de tangos abierto por la Asociación de Autores y Compositores se han presentado 623. De ellos han sido seleccionados 24 considerados como los más valiosos y ahora éstos serán presentados por las emisoras de Radio para que el público vote al que ha de salir premiado. Lo más interesante de este concurso, a juicio de los autores profesionales, es el número enorme de obras presentadas, que revela que el tango sigue teniendo muchos entusiastas, sin que se resienta de la competencia del bolero, la guaracha, la samba y otros sones y melodias hispanoamericanos. (Anco).

LA FIEBRE DEL ORO SE HA APODERADO DE LONDRES

Un 25 por 100 han subido las acciones del codiciado metal en la Bolsa londinense

LONDRES.- (Servicio especial de crónicas "Efe" - "United Press". Prohibida la reproducción.)

La fiebre del oro se ha apoderado hoy de Londres, como ocurrió hace un siglo en el Oeste norteamericano. Ante la considerable desvalorización de la libra esterlina, son innumerables las personas que desean vehemente invertir sus fondos en acciones de las minas de oro y asi, esta mañana, a pesar de que la Bolsa permanecia cerrada como consecuencia de la desvalorización, las calles que rodean al edificio de la Bolsa londinense se encontraban desde primera hora llenas de gente silenciosa pero en cuyos semblantes se revelaba una enorme ansiedad. Repentinamente, alguien rompió el silencio gritando una cotización para las acciones de oro. A los cinco minutos, aquel mercado callejero se habia convertido en una de las subastas más fantásticas. Centenares de agentes se gritaban unos a otros, en esa Bolsa extraoficial al aire libre dándose los precios de las acciones que deseaban vender y, sobre todo, adquirir. Como el griterio nervioso les impedia a veces entenderse, agitaban también violentamente manos y brazos, como misteriosos semáforos cuyas señales eran sólo comprensibles para ellos. Las personas no versadas en cuestiones bursátiles, que por alli pasaban, no podian por menos de admirarse al ver a tanto hombre con sombrero hongo gritar y gesticular nerviosamente. En general las acciones de oro han subido, como promedio, un 25 por 100, en este mercado callejero extraoficial. A poco de comenzar a vocearse cotizaciones, las acciones de la mina Geduld, de oro, habian pasado de 77-6 a 92-6, y las de Venterpost, que comenzaron a 38 chelines, pasaron a poco después a 40 chelines y 2 peniques.

En los circulos oficiales se dice que diez paises que tienen clausulas de garantia oro en sus acuerdos de pagos con Gran Bretaña, han adoptado medidas para salvaguardarse contra los efectos de la desvalorización de la libra esterlina. Esos paises son Argentina, Bélgica, Congo Belga, Brasil, Irán, Paraguay, Portugal, Suecia y Uruguay. Las garantias se aplican a los saldos en esterlinas que tienen aquellos paises en la Gran Bretaña y que son la consecuencia de las importaciones británicas. La última garantia fué la concedida a Argentina, con arreglo al reciente pacto comercial. Un portavoz oficial ha deshechado los pronósticos de que Gran Bretoña habrá de pagar un mayor precio por la carne argentina y por otros articulos. Los precios se han fijado en esterlinas y, por lo tanto, según el portavoz, no puede producirse aumento. Claro es que, a tenor de tal argumentación, las exportaciones británicas a la Argentina serán ahora mucho más baratas. Pero en cualquier caso, Inglaterra tendrá que hacer buenos los efectos de la desvalorización sobre el saldo argentino en libras de este año, desde que comenzaron las transacciones con arreglo al nuevo pacto, es decir, desde el pasado mes de Julio. El ajuste se aplicará al saldo existente hoy. Los futuros saldos que se deriven del comercio mutuo tendrán que ser ajustadas también, pero es prematuro hablar de cómo se llevará a efecto ese ajuste.

CADA DIA UNA COSA CURIOSA

Boda entre nonagenarios

La novia ha enviudado dos veces y se casó en segundas nupcias a los 76 años

Morphet (Inglaterra). — Han contraido matrimonio el minero Eli Catteral de 91 años de edad, con una mujer que cuenta la misma edad de 91 años. Esta se caso por primera vez a los 17 y por segunda a los 76. Catteral es la segunda vez que contrae matrimonio.--Efe.

Un enterrador que se ha visto obligado a declararse en quiebra

Recorre 3.000 kilómetros para declarar como testigo en un juicio

NUEVA YORK.- (Servicio especial de crónicas "Efe"-"United Press". Prohibida la reproducción).

A pesar de que las noticias de Prensa están cargadas últimamente casi con la única electricidad de las informaciones politicas, de cuando en cuando, las agencias periodisticas recogen en sus cataratas informativas esas supremas dianas del tiro al blanco del periodismo contemporáneo que se llaman las noticias de interés humano, esas noticias que a todos interesan —politicos y apoliticos, hombres y mujeres, nacionales y extranjeros— sólo por el hecho de ser humanos.

Hoy han llegado a la central de la United Press tres noticias de este tipo, olvidadas de las preocupaciones politicas y de las graves complicaciones internacionales: tres noticias al margen del alimento diario de las agencias de Prensa.

La primera procede de Manila. Cuenta la historia de un enterrador que se ha visto obligado a declararse en quiebra. Pero antes de llegar la acción de la justicia el enterrador filipino ha querido pagar sus deudas vendiendo todos los bienes que constituyen su fortuna. Bienes realmente extraños por cierto. Porque se trata nada menos que de la pública ubasta de once ataudes. Pero el negocio le ha salido mal al enterrador: con gran indignación ha confesado a los periodistas que su fortuna no tuvo el menor licitador...

William Towier —dice la segunda noticia— periodista norteamericano que con otros cincuenta periodistas europeos recorre los Estados Unidos invitado por una empresa de Aviación ha descubierto que hay un lugar en el Mundo civilizado al que interesan escasamente por no decir nada lo que ocurre en el Mundo Internacional: los territorios del Oeste de los Estados Unidos, especialmente el Estado de Texas. Cuando William Towier, redactor especializado en asuntos internacionales del "Daily Herald" solicitó ver los periódicos de Texas se encontró con que la información internacional estaba reducida a escasas lineas. Para el periodismo del Oeste —ha declarado Towler— las noticias internacionales politicas no tienen valor. Sólo le interesan los crímenes de sangre con los que llenó las docenas de páginas de sus números.

La tercera información procede de Sidney. Cuenta cómo William Wayns, ciudadano norteamericano, iba a ser expulsado de Australia por haber agotado el permiso de residencia en el pais que le habia concedido el Gobierno de Camberra. El aseguraba que habia obtenido residencia en territorio australiano. Su argumentación no podia ser atestiguada. Y el mismo dia que William Wayns tenia que abandonar el pais se presentó en Sidney la señora Eileen Harris que podia demostrar la verdad del aserto de Wayns. La señora Harris habia recorrido desde su residencia de la isla de Jueves, nada menos que 3.500 kilómetros para atestiguar en favor del ciudadano norteamericano.

FALLECE EL PROFESOR ROGERIO SANCHEZ

Madrid.—Ha fallecido en esta capital el catedrático don José Rogerio Sánchez, director del Instituto de San Isidro y persona muy conocida en los medios culturales madrileños, por su intensa labor pedagógica a través de largos años. Catedrático de Literatura jubilado de dicho Instituto, ha educado a varias generaciones entre las que se encuentran destacadas personalidades contemporáneas. El finado era miembro de número de la Real Academia de Ciencias morales y politicas. Ocupó el cargo de director general de Enseñanza y tiene publicados numerosos libros, cultivando todos los géneros, desde la novela hasta los estudios e investigaciones literarias.—Cifra

La desvalorización de la libra esterlina

(Viene de primera página)

cienda comunica que en breve se anunciará un nuevo tipo de cambio entre la libra turca y la esterlina basado en el tipo de cambio entre ésta y el dólar norteamericano. Se cree que no habrá desvalorización en la divisa turca.

AUMENTA EL PASIVO BRITANICO

Londres.—El pasivo de la balanza comercial británica continuó aumentando en Agosto, según los datos finales dados por el Ministerio de Comercio. Las importaciones en dicho mes fueron por valor de 200 millones de libras (un aumento sobre Julio de 13.600.000). Las exportaciones fueron por valor de 137.000.000 libras esterlinas (una disminución de 4.600.000 sobre Julio). Después de reducir las reexportaciones por valor de 4.200.000 libras, el saldo pasivo para Agosto se cifra en 58.700.000 libras.—Efe

CAMBIO DEL DOLAR EN FRANCIA

Paris.—Se anuncia que el nuevo cambio del dólar con el franco francés será de 350 y el de la libra esterlina de 950.—Efe

STAFFORD GRIPPS, INICIARA SU CAMPAÑA DE ECONOMIAS

Londres. — El ministro británico de Hacienda, Sir Staffords Cripps, iniciará en breve su campaña de economias en el Gobierno, aunque no tocará a los gastos de defensa y servicios sociales, según se ha manifestado hoy en circulos autorizados. Se esperan grandes reducciones en los gastos administrativos.—Efe.

REDUCCION DE GASTOS

Londres. — El primer ministro Clement Attlee, ha ordenado a las dependencias gubernamentales la adopción de medidas económicas encaminadas a hacer reducciones de un cinco por ciento en los gastos administrativos, del año próximo, se ha anunciado oficialmente.—Efe.

PROBABLE VOTO DE CENSURA

Londres. — Circulan rumores sobre la posibilidad de que Wiston Churchill y otros jefes de la oposición parlamentaria, propongan un voto de censura a ciertos aspectos de la determinación del Gobierno de desvalorizar la libra, en la próxima reunión del Parlamento la semana entrante.

LAS NACIONES QUE HAN DESVALORIZADO LA MONEDA

Londres. — "La situación monetaria mundial, confusa y desquiciada, al principio de haberse llevado a cabo la desvalorización de la libra, va equilibrándose hoy" —escribe la Agencia Reuter.

Las naciones que han seguido el ejemplo de Gran Bretaña son hasta ahora Australia, Suráfrica, Nueva Zelanda, India, Ceilán, Irlanda, Canadá, Francia, Islandia, Egipto, Noruega, Dinamarca, Suecia, Finlandia, Israel, Birmania, Holanda y Grecia.

TOROS

"CAÑITAS CHICO" SE GANO LAS SIMPATIAS DEL PUBLICO DE ZAMORA

Entresacamos de la reseña escrita por nuestro compañero en la critica taurina "Angaza", en el "Correo de Zamora", y relativa a la novillada que tuvo lugar el domingo en aquella plaza, los siguientes párrafos:

"...Cundió la decepción respecto del ganado y efectivamente, todos resultaron mansos, quedones y de arrancada incierta y poco franca, que no permitió lucirse a los diestros a pesar de su buena voluntad.

"Cañitas Chico", nuevo en esta plaza, demostró ser un novillero cuajado que sabe el terreno que pisa y asi lo vimos trabajando a sus dos novillos (el peor lote de la tarde) habiendo logrado algunos pases que fueron jaleados y que le valieron la vuelta al ruedo y el saludo desde el tercio y captarse la simpatia del público, ya que apreció su calidad y buenos deseos de agradar".

LOS FESTEJOS DE MAÑANA Y EL DOMINGO PROXIMO EN PAMPLIEGA

Organizados por el Ayuntamiento de Pampliega, se celebrarán en aquella villa dos festejos taurinos mañana jueves y el domingo proximo, con motivo de las fiestas paronales.

Mañana actuará el valiente novillero José Ramón Fuentes, triunfador en las plazas de Roa y Aranda de Duero, que estoqueará dos escogidos novillos de don Antonio Sánchez de Agustinez, lidiándose al final dos becerras de los señores hijos de don Abdón Alonso, de Pericalvo (Salamanca), por dos cuadrillas de aficionados de la localidad.

El domingo pasaportará dos novillos de la primera de las ganaderias citadas, el joven valor de la novilleria, Pepe Catalán, también triunfador en Aranda, lidiándose dos becerras por otras cuadrillas de Pampliega.

ANIMACION PARA ASISTIR A LA NOVILLADA DEL DOMINGO EN BELORADO

Como ya hemos anunciado, mañana comienzan en Belorado las fiestas de Gracias, entre las que figuras dos atractivos festejos taurinos, el primero de los cuales se celebrará el próximo sábado, lidiándose tres becerras de los señores hijos de don Abdón Alonso de Pericalvo, por tres cuadrillas de aficionados locales.

El domingo 25, tendrá lugar una sugestiva novillada con intervención de José Ramón Fuentes, que tantos triunfos viene obteniendo esta temporada en las plazas burgalesas y del valiente novillero beliforano Edmundo Espinosa, que con tanto éxito actuó en la novillada concurso celebrada hace unos meses en Burgos.

Estos dos valientes muchachos se las entenderán con cuatro bonitos novillos de don Abdón Alonso, de Pericalvo.

En la comarca beliforana reina gran animación para asistir el domingo a esta sugestiva novillada y también serán muchos los aficionados burgaleses que se desplacen a Belorado a disfrutar de una entretenida tarde de toros.

LA NOVILLADA DE FERIA EN VALADOLID

Valladolid.— Novillada de feria. Reses de la viuda de Molero, buenas y suaves. Buena entrada. "Calerito", en su primero, ovacionado. En su segundo, gran faena de muleta. Gran ovación, orejas, vuelta y salida. Aparicio, fué empitonado sin consecuencias por su primero al dar un pase de pecho. Siguió valiente y al final fué ovacionado, saliendo al tercio. En su segundo, gran faena de muleta, dos orejas, vuelta y primero, excelente faena. Ovación, oreja, que rechazó y vuelta al ruedo. En su segundo, voluntarioso.—Cifra.

EN ASTUDILLO

Se ha celebrado una corrida con novillos - toros de la ganaderia de Gamazo, actuando como único matador el valiente y joven novillero, Generoso Escribano, "El Real Palentino" que pese a lo bronco y gran tamaño del ganado, hizo una gran faena de capa y muleta, matando de una gran estocada y descabello que le valió dos orejas y rabo, espectacular ovación y salida en hombros hasta la fonda. De su actuación dejó gratisima y profunda impresión no recordada en Astudillo. El sobresaliente Angel Carmona actuó muy bien matando otro novillo toro por el que fué ovacionado.

EL DEFICIT DE LAS CORRIDAS DE BILBAO

Bilbao.—Las corridas de la feria bilbaina produjeron en principio un déficit de doscientas mil pesetas, que después ha quedado reducido por algunos otros pequeños ingresos, a ciento cincuenta y cinco mil. Por impuestos se tributó más de un millón de pesetas. El presidente de la comisión de la plaza, en unión de dos vocales, ha visitado a las autoridades y a los directores de Bancos y Cajas de Ahorros de Bilbao, para lograr que ese déficit quede enjugado.—Cifra.

LOS CARTELES DE LA TEMPORADA EN LIMA

Lima. — Ha quedado definitivamente terminado el programa de la temporada de feria, de Octubre próximo, organizada por la Corporación peruana de Turismo, con ocasión de dicha feria.

Las corridas se darán en los consecutivos domingos de Octubre. La primera corrida será extraordinaria y en ella tomarán parte los matadores peruanos Alejandro Montani y Raul Ochoa "Rovira" y el español Luis Miguel Dominguin.

Las cuatro corridas de abono, después de la inaugural son:

Primera.—Pepe Luis Vazquez, Antonio Bienvenida y Raul Ochoa "Rovira". Segunda, Pepe Luis Vázquez, Pepe Dominguin y Luis Miguel Dominguin; tercera, Pepe Dominguin, Luis Miguel Dominguin y Raul Ochoa "Rovira", y cuarta, Pepe Luis Vázquez, Antonio Bienvenida y Luis Miguel Dominguin.

El ganado será español, de Guardiola, Ignacio Názquez, Pérez Tabernero, Muriel, Cobaleda y Bohorquez. Este ganado saldrá del puerto de Cádiz, mañana, dia 25, en el barco "Monterruta" en viaje directo al Callao. Además han sido contratadas otras corridas a la ganaderia peruana La Viña de Tomás, Viuda de Contaro.—Efe.

COMIENZA LA ASAMBLEA DE LA O. N. U.

(Viene de primera página)

Israel", ha declarado Rubrey Eban, delegado de Israel en las Naciones Unidas, ante un grupo de periodistas, antes de iniciar sus sesiones la Asamblea general. "Los intereses religiosos de las Naciones Unidas que, sinceramente respetamos, añadió, no justifican en modo alguno la menor intrusión en la tradicional vida politica de la ciudad".

CONJETURAS

Flushing Meadows.— Syrus de Freitas Valle, jefe de la Delegación brasileña en las Naciones Unidas, ha declarado que uno de los mayores problemas planteados en este actual periodo de sesiones de la Asamblea General, es el de las colonias italianas. Añadió que parece que se encontrará una solución.

Vijaya Laks Pandit ha expresado su confianza en que la India sea elegida miembro del Consejo de Seguridad. No obstante, los paises hispanoamericanos se muestran muy reservados con respecto a la India y se cree que no están dispuestos a apoyarla.

Por su parte el ministro holandés de Asuntos Exteriores, Stiker ha afirmado que el asunto más importante para Holanda en estas sesiones de la Asamblea General, es la solución de la cuestión de Indonesia.—Efe.

LA DIFERENCIA RUSO-YUGOESLAVA SE HACE TAMBIEN PATENTE

Flusing Meadows.—La tirantez de relaciones entre Yugoeslavia y el Kremlin se ha hecho patente una vez más en las votaciones de hoy en la Asamblea General de la ONU. Aunque todas las votaciones fueron secretas el alejamiento de Yugoeslavia se notó en el hecho de que el número de votos comunistas en varios casos fué de cinco, en lugar de seis como era costumbre.

El soberano inglés reanuda su vida normal

Mejora en su enfermedad

Londres. — El Rey Jorge de Inglaterra, que se encuentra de vacaciones en Escocia, ha mejorado notablemente de su enfermedad y hace su vida normal por primera vez en este año. El monarca, que cuenta 53 años de edad, padecia una falta de circulación de la sangre en la pierna derecha.

La enfermedad apareció en Noviembre del año anterior cuando se anunció la visita del Rey de Inglaterra a Australia. En los circulos palatinos se dice que hay muchas posibilidades de que la visita real a Australia se lleve a efecto en 1951.—Efe.

Comprimido de noticias del Mundo

ROMA.--A la puerta de la iglesia de San Ignacio ha sido hallada una "pluma estilográfica explosiva" y la policia ha iniciado la oportuna investigación. Relaciona, al parecer, ese descubrimiento con el efectuado ayer de cierta cantidad de dinamita en las cercanias de la Basilica de Santa Ma-

COSAS DE NORTEAMERICA

EL WHISKY es el mejor remedio contra el mareo

La nueva "Miss América" debe su título a saber leer "Romeo y Julieta"

Vancouver (Columbia británica).-- Una "raza de hombres perdidos", la de los "Sasqueaches" está siendo buscada por una expedición de la Universidad de Nueva Méjico, en las regiones inexploradas de la provincia de Alberta. Los "sasqueaches" han sido descritos por los indígenas de esta región que aseguran haberlos visto, como indios salvajes, troglodítas, de casi tres metros de altura y casi completamente cubiertos de pelo. Hasta ahora, el único rastro que ha encontrado la expedición son unas huellas, semejantes a las de un pie humano, pero de casi medio metro de longitud.--(Anco).

CASAS EN VEINTE MINUTOS

Nueva York.— En medio de la crisis de la vivienda más violenta que ha sufrido el país, acaba de lanzarse al mercado una casa de cuatro habitaciones por el precio de 7.300 dólares, que los compradores podrán pagar en plazos mensuales de 36 dólares. La casa, que pertenece al tipo de las "prefabricadas" consta de una sala de estar, dos dormitorios, cuarto de baño, y cocina y tiene calefacción central. Tarda en montarse exactamente 20 minutos.—(Anco).

EL RICINO, SUSTITUTIVO DE LAS ASPIRINAS

Washington.-- "Acabemos con las aspirinas y comencemos con el aceite de ricino" ha sugerido Mrs. Silvia Porter, conocida economista norteamericana comentando las conversaciones económicas anglo-americanas que se están celebrando en esta capital. Mrs. Porter estima que la ayuda norteamericana a Inglaterra ha impedido que este país ponga remedio a ssu males económicos y que es necesario que los Estados Unidos adopten frente a él una actitud enérgica.--(Anco).

UNA VIRTUD DEL WHISKY

Londres.— "Todos los pasajeros de los aviones deberian beber un vaso de whisky antes de emprender el vuelo", ha declarado el médico experto en cuestiones aéreas, Dr. Kenneth Bergin, en la misma conferencia en que afirmó que a los pilotos de las lineas aéreas se les debe prohibir rigurosamente beber alcohol. El doctor Bergin afirma que el whisky es el mejor remedio conocido contra el mareo.—(Anco).

SE QUEJAN DE EISENHOWER

Washington.-- De "exhibir su gloria en medio de la calle" están acusando los circulos cercanos a la Casa Blanca al general Eisenhower. Esto parece confirmar los rumores que vienen corriendo hace unos dias de que el general piensa definitivamente dedicarse a la política en un terreno que no agradaria al presidente Truman.--(Anco).

LA NUEVA "MISS AMERICA"

Nueva York.—Por saberse de memoria unos pasajes de "Romeo y Julieta", la señorita Jacque Mercer, de 18 años de edad, ha sido nombrada "Miss América", en sustitución de Bebe Shopp. La recitación por miss Mercer de los citados pasajes de la obra de Shakespeare, decidió la votación del jurado a su favor sentando asi el precedente de que no sólo la belleza ha de ser considerada como factor para el título de Miss Amé-

Popular Cinema
5 a 11 noche
ACONTECIMIENTO EXTRARDINARIO
"A LA HABANA ME VOY"

AVENIDA
ALMA REBELDE
ME CASE CON UNA BRUJA
Hoy de 5'30 a 10 CONTINUA GRANDIOSO PROGRAMA DOBLE
Pases 5'30 y 8'30
Pase 7
A las 11: ALMA REBELDE

CINE CORDON
Continua de 5 a 1
11 noche, último pase
CARMEN MIRANDA y ALICE FAYE
JOHN PAYNE y CESAR ROMERO, reunidos en la más fastuosa pelicula
TECNICOLOR
A LA HABANA ME VOY
(20 th Century FOXX)

COLISEO Hoy de 5 a 10 y 11 noche
BUTACA DESDE 3 Ptas.
FORJA DE CORAZONES
M. Dietrich, J. Wayne y R. Scott y
EL ANGEL GRIS
Magnifico y apasionante film

Rex HOY DE 5 a 10 PESETAS A petición
ULTIMO DIA
"ALI BABA Y LOS 40 LADRONES"

GRAN TEATRO
A las 5, 7'45 y 11 noche
ULTIMAS EXHIBICIONES DEL INSUPERABLE PROGRAMA DOBLE
LA VIDA ENCADENADA
(ESTRENO) Ana Mariscal - Antonio Vilar, y
TE VOLVERE A VER
Ginger Rogers - Joseph Cotten

SALA DE FIESTAS
3'30 y 11'30. - Café y atracciones
7'30. - GRAN THE - BAILE
Orquesta Abalos - Isabelita Berlanga - Lilian de Monterrey y Morenita de Madrid.

CINE CALATRAVAS
Continua de 5 a 10 y 11 noche
Extraordinario programa doble
DODGE, CIUDAD SIN LEY
(DODGE CITY) TECNICOLOR
Errol Flynn Olivia de Havilland y
LA ZARINA
Charles Coburn - Anne Baxter
ULTIMAS EXHIBICIONES