







GUÍA
DE LOS BALNEARIOS

DE ESPAÑA

POR

MIGUEL DÁVILA

NUEVA EDICIÓN

Precio: 50 céntimos.

MADRID

ESTABLECIMIENTO TIPOGRÁFICO DE IDAMOR MORENO
9. Calle Blasco de Garay, 9.

GUÍA

DE LOS

STABLECIMIENTOS BALNEARIOS DE ESPAÑA

POR

MIGUEL DÁVILA

CONTIENE

LA SITUACIÓN TOPOGRÁFICA Y GEOGRÁFICA DE LOS ESTABLECIMIENTOS DE BAÑOS, SU INSTALACIÓN BALNEOTERÁPICA Y DE HÓSPEDAJE, CLIMA DEL PAÍS DONDE EMERGEN LAS AGUAS, CLASIFICACIÓN DE FUENTES, ENFERMEDADES PARA QUE ESTÁN INDICADAS Y SU INDICACIÓN ESPECIAL, TARIFAS DE LAS AGUAS Y DE LAS FONDAS, MODO DE EFECTUAR LOS VIAJES DESDE TODAS LAS CAPITALES Y PUNTOS MÁS IMPORTANTES DE ESPAÑA HASTA LOS BALNEARIOS, LOS PRECIOS DE LOS BILLETES DEL FERROCARRIL DESDE DICHAS CAPITALES Y PUNTOS PORTANTES HASTA LA ESTACIÓN DE TÉRMINO, Y OTROS DETALLES QUE CONVIENE TENGAN PRESENTE LOS BAÑISTAS.

NUEVA EDICIÓN

MADRID

Establecimiento tipográfico de Idamor Moreno.

9, BLASCO DE GARAY 9.

ÍNDICE ALFABÉTICO

	Páginas
Alceda.....	1 á la 3
Alhama de Almería.....	4 > 6
Alhama de Aragón.....	7 > 12
Alhama de Granada.....	13 > 15
Alhama de Murcia.....	16 > 17
Alsasua.....	18 > 20
Archena.....	21 > 26
Arechavaleta.....	27 > 32
Argentona.....	33 > 35
Arnedillo.....	36 > 38
Arro.....	39 > 42
Arteijo.....	43 > 44
Bañolas.....	45 > 47
Bellús.....	48 > 50
Benimarfull.....	51 > 54
Betelu.....	55 > 58
Borines.....	59 > 63
Busot.....	64 > 68
Buyeres de Nava.....	69 > 71
Caldas de Besaya.....	72 > 76
Caldas de Cuntis.....	77 > 80
Caldas de Estrach y Titús.....	81 > 82
Caldas de Malabella.....	83 > 85
Caldas de Montbuy.....	86 > 88
Caldas de Oviedo.....	89 > 92
Caldas de Reyes.....	93 > 95
Calzadas de Tuy.....	96 > 100
Calzadilla del Campo.....	101 > 104
Carballino y Partovia.....	105 > 106
Carballo.....	107 > 109
Cardó.....	110 > 111
Carlos III (Trillo).....	112 > 117
Carratraca.....	118 > 120
Cestona.....	121 > 125
Chiclana.....	126 > 128
Cortézubi.....	129 > 131
Cucho.....	132 > 135
Echano.....	136 > 139

ÍNDICE ALFABÉTICO

	Páginas	
El Molar.....	140	> 144
Elorrio.....	145	> 148
Fitero Nuevo.....	149	> 152
Fitero Viejo.....	153	> 156
Fortuna.....	157	> 159
Fuencaliente.....	160	> 162
Fuensanta de Gayangos.....	163	> 167
Fuente Agria de Villaharta.....	168	> 171
Fuente Podrida.....	172	> 174
Gaviria.....	175	> 177
Graena.....	178	> 180
Grávalos.....	181	> 184
Hervideros del Emperador.....	185	> 188
Hervideros de Fuensanta.....	189	> 191
Jabalczuz.....	192	> 194
Jaraba.....	195	> 197
La Aliseda.....	198	> 202
La Garriga.....	203	> 208
La Hermida.....	209	> 211
La Malahá.....	212	> 216
La Margarita (Loeches).....	217	> 219
La Muera de Arbieta.....	220	> 223
Lanjarón.....	224	> 227
La Puda.....	228	> 231
Larrauri.....	232	> 234
Ledesma.....	235	> 240
Liérganes.....	241	> 244
Loujo ó La Toja.....	245	> 248
Marmolejo.....	249	> 252
Martos.....	253	> 256
Molgas.....	257	> 259
Molinar de Carranza.....	260	> 262
Monasterio de Piedra.....	263	> 265
Mondáriz.....	266	> 270
Montemayor.....	271	> 273
Nuestra Señora de Orito.....	274	> 277
Ontaneda.....	278	> 284
Ormáiztegui.....	285	> 288
Otálora.....	289	> 291
Panticosa.....	292	> 297
Paracuellos de Giloca (Baños Viejos).....	298	> 304
Puente Viesgo.....	305	> 307
Puerto'lano.....	308	> 310
Sacedón ó La Isabela.....	311	> 313
Salinetas de Novelda.....	314	> 316
San Hilario Sacalm.....	317	> 319
Santo Tomás.....	320	> 322
Santa Agueda.....	323	> 328
Santa Teresa.....	329	> 332
Sobrón y Soportilla.....	333	> 337

	Páginas	
Solares.....	338	» 341
Urberuaga de Alzola.....	342	» 346
Urberuaga de Ubilla.....	347	» 351
Valle de Ribas.....	352	» 354
Verín.....	355	» 362
Villatoya.....	363	» 366
Vilar del Pozo.....	367	» 369
Villaro.....	370	» 372
Villavieja de Nules.....	373	» 375
Zaldivar.....	376	» 378
Zuazo.....	379	» 383
Zújar.....	384	» 387
Aguas minerales de Carabaña.....	388	» 389
Establecimientos balnearios que no se reseñan en la Guía.....		390

Estados de viajes por ferrocarril con billetes de ida y vuelta á precios económicos para las costas del Cantábrico y Mediterráneo.

Anuncios.



ÍNDICE POR PROVINCIAS

Provincias.	BALNEARIOS	Páginas
ALAVA.....	{ Sobrón y Soportilla (Vichy Español) Zuazo.....	333 á la 337 379 > 383
ALBACETE.....	Villatoya.....	363 > 366
ALICANTE.....	{ Benimarfull.....	51 > 54
	{ Busot.....	64 > 68
	{ Nuestra Señora de Orito.....	274 > 277
	{ Salinetas de Novelda.....	314 > 316
ALMERÍA.....	Alhama de Almería.....	4 > 6
AVILA.....	Santa Teresa.....	329 > 332
BARCELONA.....	{ Argentona.....	33 > 36
	{ Caldas de Estrach y Tilús.....	81 > 82
	{ Caldas de Munthuy.....	86 > 88
	{ La Garriga.....	203 > 208
	{ La Puda.....	228 > 231
BURGOS.....	{ Cucho.....	132 > 135
	{ Fuensanta de Gayangos.....	163 > 167
CÁCERES.....	Montemayor.....	271 > 273
CÁDIZ.....	Chiclana.....	126 > 128
CASTELLÓN.....	Villavieja de Nules.....	373 > 375
	{ Fuencaliente.....	160 > 162
	{ Hervideros del Emperador.....	185 > 188
	{ Hervideros de Fuensanta.....	189 > 191
	{ Puertollano.....	308 > 310
	{ Villar del Pozo.....	567 > 369
CÓRDOBA.....	Fuente Agria.....	168 > 171
CORUÑA.....	{ Arteijo.....	43 > 44
	{ Carballo.....	107 > 109
GERONA.....	{ Bañolas.....	45 > 47
	{ Caldas de Malabella.....	83 > 85
	{ San Hilario.....	317 > 319
	{ Valle de Ribas.....	352 > 354

ÍNDICE POR PROVINCIAS

Provincias	BALNEARIOS	Páginas
GRANADA.....	Alhama de Granada.....	13 > 15
	Graena.....	178 > 180
	Lanjarón.....	224 > 226
	La Malahá.....	213 > 216
	Zújar.....	384 > 387
GUADALAJARA.....	Carlos III (Trillo).....	112 > 117
	Sacedón ó la Isabela.....	311 > 313
GUIPÚZCOA.....	Arechavaleta.....	27 > 32
	Cestona.....	121 > 125
	Gaviria.....	175 > 177
	Ormáiztegui.....	285 > 288
	Otálora.....	289 > 291
	Santa Agueda.....	323 > 328
HUESCA.....	Urberuaga de Alzola.....	342 > 346
	Arro.....	39 > 42
JAÉN.....	Panticosa.....	292 > 297
	Jabalruz.....	192 > 194
	La Aliseda.....	198 > 202
	Marmolejo.....	249 > 252
LOGROÑO.....	Martos.....	253 > 256
	Arnedillo.....	36 > 38
	Grávalos.....	181 > 184
MADRID.....	El Molar.....	140 > 144
	La Margarita (Loeches).....	217 > 219
MURCIA.....	Alhama de Murcia.....	16 > 17
	Archena.....	21 > 26
	Fortuna.....	157 > 159
MÁLAGA.....	Carratraca.....	118 > 120
NAVARRA.....	Alsasua.....	18 > 20
	Betelu.....	55 > 58
	Fitero Nuevo.....	149 > 152
	Fitero Viejo.....	153 > 156
ORENSE.....	Carballino y Partovia.....	105 > 106
	Molgas.....	257 > 259
	Verín.....	355 > 362
OVIEDO.....	Borines.....	59 > 63
	Buyeres de Nava.....	69 > 71
	Caldas de Oviedo.....	89 > 92
PONTEVEDRA.....	Caldas de Cuntis.....	77 > 79
	Caldas de Reyes.....	93 > 95
	Caldas de Tuy.....	96 > 100
	Loujo ó la Toja.....	245 > 248
	Mondáriz.....	266 > 270

ÍNDICE POR PROVINCIAS

Provincias	BALNEARIOS	Páginas
SALAMANCA.....	{ Calzadilla del Campo.....	101 > 104
	{ Ledesma.....	235 > 240
SANTANDER.....	{ Alceda.....	1 > 3
	{ Caldas de Besaya.....	72 > 76
	{ La Hermida.....	209 > 211
	{ Liérganes.....	241 > 244
	{ Ontaneda.....	278 > 284
	{ Puenteviego.....	305 > 307
TARRAGONA.....	{ Solares.....	338 > 341
	{ Cardó.....	110 > 111
VALENCIA.....	{ Bellús.....	48 > 50
	{ Fuente Podrida.....	172 > 174
	{ Santo Tomás.....	320 > 322
VIZCAYA.....	{ Cortézubi.....	129 > 131
	{ Echano.....	136 > 139
	{ Elorrio.....	145 > 148
	{ La Muera de Arbieto.....	220 > 223
	{ Larrauri.....	232 > 234
	{ Molinar de Carranza.....	260 > 262
	{ Urberuaga de Ubilla.....	347 > 351
{ Villaro.....	370 > 372	
ZARAGOZA.....	{ Zaldívar.....	376 > 378
	{ Alhama de Aragón.....	7 > 12
	{ Jaraba.....	195 > 197
	{ Monasterio de Piedra.....	263 > 265
	{ Paracuel's de Gi'oca (Baños Viejos)	298 > 304

1910

ALPHABETICALLY

1910

Page	Author	Page
101	Castro del Campo	101
102	Castro	102
103	Castro	103
104	Castro	104
105	Castro	105
106	Castro	106
107	Castro	107
108	Castro	108
109	Castro	109
110	Castro	110
111	Castro	111
112	Castro	112
113	Castro	113
114	Castro	114
115	Castro	115
116	Castro	116
117	Castro	117
118	Castro	118
119	Castro	119
120	Castro	120
121	Castro	121
122	Castro	122
123	Castro	123
124	Castro	124
125	Castro	125
126	Castro	126
127	Castro	127
128	Castro	128
129	Castro	129
130	Castro	130
131	Castro	131
132	Castro	132
133	Castro	133
134	Castro	134
135	Castro	135
136	Castro	136
137	Castro	137
138	Castro	138
139	Castro	139
140	Castro	140
141	Castro	141
142	Castro	142
143	Castro	143
144	Castro	144
145	Castro	145
146	Castro	146
147	Castro	147
148	Castro	148
149	Castro	149
150	Castro	150

ÍNDICE DE MATERIAS

Páginas

Establecimientos de aguas sulfurado-sódicas

Betelu.....	55 á la	58
Caldas de Cuntis.....	77 >	80
Calzadilla del Campo.....	101 >	104
Carballino y Partovia.....	105 >	106
Carballo.....	107 >	109
La Puda.....	228 >	231
Montemayor.....	271 >	273
Zuazo.....	379 >	383

Establecimientos de aguas sulfurado-cálcicas

Alceda.....	1 >	3
Arechavaleta.....	27 >	32
Arro.....	39 >	42
Benimarfull.....	51 >	54
Borines.....	59 >	63
Buyeres de Nava.....	69 >	71
Carratraca.....	118 >	120
Echano.....	136 >	139
Elorrio.....	145 >	148
Fuensanta de Gayangos.....	163 >	167
Fuente Podrida.....	172 >	174
Gaviria.....	175 >	177
Grávalos.....	181 >	184
Liérganes.....	241 >	244
Martos.....	253 >	256
Ontaneda.....	278 >	284
Ormáiztegui.....	285 >	288
Santa Agueda.....	323 >	328
Santo Tomás de Valencia.....	320 >	322
Villaro.....	370 >	372

Establecimientos de aguas clorurado-sódicas

Arnedillo.....	36 >	38
Arteijo.....	43 >	44
Caldas de Besaya.....	72 >	76
Caldas de Estrach y Titús.....	81 >	82

	Páginas	
Caldas de Montbuy.....	86	88
Carlos III (Trillo).....	112	117
Cestona.....	121	125
Fitero Nuevo.....	149	152
Fitero Viejo.....	153	156
Fortuna.....	157	159
Hervideros del Emperador.....	185	188
Jaraba de Aragón.....	195	197
La Garriga.....	203	208
La Hermida.....	209	211
La Malahá.....	213	216
La Muera de Arbieta.....	220	223
Loujo ó la Toja.....	245	248
Molinar de Carranza.....	260	262
Nuestra Señora de Orito.....	274	277
Puenteviesgo.....	305	307
Solares.....	338	341
Villatoya.....	363	366
 Establecimientos de aguas clorurado-sódicas sulfurosas		
Alsasua.....	18	20
Archena.....	21	26
Caldas de Reyes.....	93	95
Caldelas de Tuy.....	96	100
Chiclana.....	126	128
Cortézubi.....	129	131
El Molar.....	140	144
Otálora.....	289	291
Paracuellos de Giloca (Baños Viejos).....	298	304
Salinetas de Novelda.....	314	316
Zaldívar.....	376	378
Zújar.....	384	387
 Establecimientos de aguas bicarbonatado-sódicas		
Caldas de Malabella.....	83	85
Marmolejo.....	249	252
Molgas.....	257	259
Mondáriz.....	266	270
Sobrón y Soportilla.....	333	337
Verín.....	355	362
 Establecimientos de aguas bicarbonatado-cálcicas		
Alhama de Almería.....	4	6
Alhama de Aragón.....	7	12
Alhama de Granada.....	13	15
Cardó.....	110	111
Larrauri.....	232	234
Monasterio de Piedra.....	263	265
Urberuaga de Alzola.....	342	346

Establecimientos de aguas bicarbonatadas mixtas

San Hilario Sacalm.....	317	>	319
Valle de Ribas.....	352	>	354

Establecimiento de aguas sulfatado-sódicas

La Margarita de Loeches.....	217	>	219
------------------------------	-----	---	-----

Establecimientos de aguas sulfatado-cálcicas

Alhama de Murcia.....	16	>	17
Bellús.....	48	>	50
Busot.....	64	>	78
Jabalruz.....	192	>	194
Sacedón ó La Isabela.....	311	>	313
Villavieja de Nules.....	373	>	375

Establecimientos de aguas ferruginosas bicarbonatadas

Argentona.....	33	>	35
Fuencaliente.....	160	>	162
Fuenteagria de Villaharta.....	168	>	171
Hervideros de Fuensanta.....	189	>	191
Lanjarón.....	224	>	227
Puerto'lano.....	308	>	310
Villar del Pozo.....	367	>	369

Establecimientos de aguas nitrogenadas

Caldas de Oviedo.....	89	>	92
Panticosa.....	292	>	297
Urberuaga de Ubilla.....	347	>	351

AL PÚBLICO

Al hacer esta Guía nos propusimos dar al público, en forma breve y con claridad, todas cuantas noticias pueda desear respecto á los Establecimientos de aguas minerales que existen en España y que por su importancia y condiciones de estabilidad puedan ser considerados como verdaderas estaciones termales.

Muy lejos de nuestro ánimo analizar sus acciones terapéuticas, ni menos profundizar la mayor ó menor bondad de sus aguas, desmenuzando, digámoslo así, sus virtudes medicinales aplicadas á las diversas enfermedades sometidas hoy á los tratamientos de la hidroterapia.

Sin embargo, ha de sernos permitido reconocer la inmensa importancia dada con justicia á las fuentes minero-medicinales, y de aquí la creencia en la utilidad de nuestro modesto trabajo, que facilita al bañista notas y datos, cuyo conocimiento le son de gran utilidad, y que necesariamente ha de ignorar antes de su permanencia en cualquiera de los balnearios á que acuda en busca de la curación radical ó alivio de su dolencia.

Hecha la conveniente salvedad de que no es nuestra pretensión meternos en disquisiciones médico-filosóficas, ni recomendar especialmente cada uno de los Establecimientos balnearios de España, sino todos en general, reseñamos concisa y claramente: «la situación topográfica del balneario, su instalación balneoterápica é hidroterápica,

»clima del país en que emergen las aguas, clasificación y
»medicación de éstas, enfermedades para que están indi-
»cadas, especialización curativa de las mismas, tarifa de
»aguas y de las fondas, itinerarios por ferrocarril desde di-
»ferentes puntos de España hasta la estación más próxima
»á los baños, con los precios de los billetes, modo de efec-
»tuar el viaje desde esta estación al establecimiento, etcé-
»tera etc.»



Nota.—Efecto de la indiferencia ó incuria de algunos propietarios de baños y falta de tiempo material en algunos casos para recoger datos, hace que en nuestro libro aparezcan incompletos los datos referentes á varios y determinados departamentos minerales, pero confiamos completarlos para la temporada próxima, ampliando nuestra Guía con el aditamento de buen número de balnearios extranjeros.



ALCEDA

(SANTANDER)

En el centro del pintoresco valle de Toranzo se hallan los pueblos de Ontaneda y Alceda, uniéndose sus edificios por el desarrollo que les ha impreso el incremento de los balnearios, distantes entre sí poco más de 500 metros; corresponden al Ayuntamiento de Cervera (6 kilómetros), partido de Villacarriedo (14 kilómetros), provincia de Santander (38 kilómetros); á 43°9 de latitud N., 0°5 de longitud O. del Meridiano de Madrid y á 160 metros de altura sobre el nivel del mar.

INSTALACIÓN

El Establecimiento está instalado con relativa comodidad, tanto en su parte de baños y aparatos de hidroterapia, cuanto en servicios de fondas, ropas, etc.

La instalación de estos baños estuvo á cargo de los Sres. Corcho Hijos, de Santander.

Existe en explotación un abundante manantial que da 2.521 litros por minuto, á una temperatura constante de 25°76.

* * *

CLASIFICACIÓN.—Sulfurado cálcicas.

ENFERMEDADES PARA QUE ESTÁN INDICADAS

Dispepsias, neurosis, desarreglos menstruales y otras afecciones propias de la mujer, reumatismo y en algunas manifestaciones sifilíticas.

* * *

INDICACIÓN ESPECIAL.—Más que para otra alguna enfermedad, se

especializan para el herpetismo, catarros de las mucosas y en las escrofulas.



MEDICACIÓN.—Excitante, sulfurosa, alterante y sustitutiva.

Observaciones generales

La tarifa de las aguas se halla indicada según sus usos, y la de la fonda según clases y habitaciones, en el cuadro de precios del Establecimiento. Hay habitaciones separadas para familias que quieran vivir por su cuenta.

Médico-Director:

D. José Hernández Sanz.

Propietario:

Hijos de Francisco Calderón.

TEMPORADA OFICIAL.—De 10 de Julio á 30 de Septiembre.

ITINERARIO

Desde cualquier punto de España se hace el viaje por ferrocarril hasta Renedo, y en esta estación hay coches á la llegada de los trenes, que conducen á los bañistas al Establecimiento balneario, invirtiendo poco tiempo en recorrer la distancia que separa dicha estación del pueblo de Alceda.

El estado siguiente indica el coste del viaje desde todas las capitales de provincia:

Desde las estaciones siguientes hasta la de Renedo

ESTACIONES	PRECIOS ORDINARIOS					
	1.ª clase		2.ª clase		3.ª clase	
Madrid.....	58	35	42	70	25	05
Alava (Vitoria).....	50	75	37	00	21	65
Albacete.....	99	45	67	60	41	30
Alicante.....	110	70	83	30	49	95
Almería.....	109	10	82	10	49	25
Avila.....	45	20	32	85	19	15
Badajoz.....	117	00	86	70	54	40
Barcelona.....	115	15	84	75	53	50
Burgos.....	36	70	26	45	15	35
Cáceres.....	100	75	73	35	46	30
Cádiz.....	142	60	106	85	64	05
Jerez de la Frontera.....	136	80	102	65	61	95
Castellón.....	122	25	91	05	54	95
Ciudad Real.....	78	25	57	65	35	00
Córdoba.....	109	20	82	10	49	20
Coruña.....	76	00	55	95	33	00
Cuenca.....	81	50	90	25	35	65
Gerona.....	128	10	94	60	59	95
Granada.....	139	50	105	90	65	80
Guadalajara.....	64	95	47	80	28	20
Guipúzcoa (San Sebastián).....	65	55	48	10	28	35
Huelva.....	138	25	104	25	62	65
Huesca.....	84	40	62	70	39	20
Jaén.....	101	40	76	10	45	55
León.....	33	50	22	65	12	75
Lérida.....	96	85	71	95	46	30
Logroño.....	34	70	24	85	15	05
Lugo.....	69	05	49	30	28	75
Málaga.....	130	50	98	30	59	10
Murcia.....	111	25	84	30	51	20
Cartagena.....	118	75	90	10	54	80
Navarra (Pamplona).....	33	25	23	45	14	30
Orense.....	73	10	45	10	26	20
Oviedo.....	44	65	33	75	17	80
Gijón.....	45	35	34	60	18	05
Palencia.....	25	65	18	20	10	35
Pontevedra.....	82	10	59	15	34	70
Vigo.....	78	50	56	45	33	05
Salamanca.....	44	90	32	60	19	00
Santander.....	2	80	1	90	1	05
Segovia.....	45	80	33	30	19	40
Sevilla.....	124	30	93	45	56	00
Soria.....	59	60	43	20	26	55
Tarragona.....	108	70	80	85	52	85
Toledo.....	68	70	50	50	30	25
Valencia.....	115	10	86	45	51	55
Valladolid.....	30	50	21	80	12	50
Vizcaya (Bilbao).....	14	80	9	90	6	05
Zamora.....	46	35	33	75	20	20
Zaragoza.....	75	60	56	05	34	70

ALHAMA DE ALMERÍA

(ALMERÍA)

En el partido de Canjayar, á 20 kilómetros de Almería y en la ladera del estribo oriental de Sierra de Gador, cerca del río Andarax, se halla situado el Establecimiento balneario de este nombre.

INSTALACIÓN

Bastante buena, en lo que se refiere á aparatos balneoterápicos é hidroterápicos.

El manantial que surte al Establecimiento, llamado Fuente Nueva ó de la Fe, suministra un caudal de agua mineral de más de 887 litros por minuto.



CLASIFICACIÓN.—Bicarbonatadas-cálcicas, termales.

ENFERMEDADES PARA QUE ESTÁN INDICADAS

Parálisis, obteniendo mejor resultado en las periféricas y reflejas, neuralgias, histerismo, dispepsias, catarro vexical y enfermedades por causas traumáticas.



INDICACIÓN ESPECIAL.—Se manifiesta en el reumatismo erético, en las neuralgias y parálisis dependientes de dicha afección.



No podemos detallar los precios de las aguas, ni de la hospedería en este balneario, por falta de datos, que la indiferencia de sus dueños nos ha impedido reunir.

Observaciones generales

No todos los enfermos pueden alojarse en la hospedería del Establecimiento, por ser ésta muy reducida, teniendo que utilizar una fonda inmediata y las casas del pueblo.

Es de notar la falta de ampliación de la hospedería del Establecimiento, así como algunas reformas en la conducción y enfriamiento de las aguas, que es bastante deficiente.

Médico-Director:

(INTERINO)

TEMPORADA OFICIAL.—De 1 de Mayo á 30 de Junio, y de 1 de Septiembre á 31 de Octubre.

ITINERARIO

Desde cualquier punto de España hay que tomar el ferrocarril hasta Almería, y desde este punto se continua el viaje por carretera en carruajes hasta el Establecimiento.

El estado que sigue indica los precios del ferrocarril hasta dicha estación de Almería, desde cualquiera de las capitales de España.

NOTA.—Tenemos que advertir al público que hasta que el proyectado ferrocarril de Linares á Almería se termine y se ponga en explotación, el viaje es muy molesto, además de costoso.

Desde las estaciones siguientes hasta la de Almería

ESTACIONES	PRECIOS ORDINARIOS					
	1.ª clase		2.ª clase		3.ª clase	
Madrid	92	65	72	20	46	30
Alava (Vitoria)	148	55	114	15	71	50
Albacete	58	25	45	35	28	30
Alicante	47	00	35	90	23	15
Almería	*	*	*	*	*	*
Ávila	105	80	82	05	52	20
Badajoz	63	85	57	30	39	25
Barcelona	110	05	80	70	52	95
Burgos	134	40	103	55	65	10
Cáceres	76	30	61	00	40	35
Cádiz	63	95	48	25	32	10
Jerez de la Frontera	57	40	43	90	29	50
Castellón	75	95	57	50	36	70
Ciudad Real	37	50	28	95	19	55
Córdoba	29	30	23	15	16	20
Coruña	175	70	134	40	84	15
Cuenca	104	50	80	95	51	50
Gerona	123	00	90	55	59	40
Granada	11	50	9	00	5	55
Guadalajara	99	25	77	30	49	45
Guipúzcoa (San Sebastián)	163	30	125	20	78	10
Huelva	66	35	50	80	33	80
Huesca	139	10	108	05	66	65
Jaén	49	60	38	80	25	80
León	139	50	107	35	67	40
Lérida	109	65	80	05	47	35
Logroño	151	60	117	35	73	80
Lugo	175	05	134	00	83	40
Málaga	38	10	29	80	20	25
Murcia	38	35	29	35	18	85
Cartagena	45	85	35	15	22	45
Navarra (Pamplona)	152	70	118	20	74	35
Orense	169	15	129	55	80	75
Oviedo	157	25	120	25	75	55
Gijón	157	25	120	65	75	50
Palencia	125	35	96	70	61	00
Pontevedra	187	95	143	65	89	20
Vigo	184	55	140	95	87	55
Salamanca	124	55	96	10	60	65
Santander	153	75	116	80	72	35
Segovia	142	10	108	10	67	15
Sevilla	52	40	40	00	27	15
Soria	122	65	94	25	59	70
Tarragona	97	80	71	15	46	80
Toledo	103	00	80	25	51	25
Valencia	69	30	52	95	33	35
Valladolid	120	50	93	10	58	85
Vizcaya (Bilbao)	156	75	120	25	75	15
Zamora	126	00	97	25	61	85
Zaragoza	131	90	102	60	64	95

ALHAMA DE ARAGON

(ZARAGOZA)

En el trayecto de la línea férrea de Madrid á Zaragoza, á cuya última provincia corresponden, están situados los Establecimientos balnearios de *Alhama de Aragón*.

En el límite Este de un valle, cubierto por frondosos parques, rodeado de grandes jardines y regado por el Jalón y por las nacientes de agua mineral, principalmente por las del Gran Lago, á que ésta da origen, encuentra el bañista el suntuoso balneario titulado **TERMAS DE MATHEU** y el importante de **SAN FERMÍN**, propiedad ambos de D. Lorenzo Herranz. No es menos importante ni menos notable el conocido por **BAÑOS DE TELLO**, Establecimiento balneario de primer orden, propiedad hoy de D. Ramón Guajardo.

INSTALACIONES

De los baños de Tello

Ocupa uno de los puntos más céntricos y pintorescos de la localidad, entre el ferrocarril y la carretera. Rodéale un frondoso parque, teniendo al Mediodía un delicioso jardín perteneciente al Establecimiento, con un gran salón-kiosco en el centro, para bailes, conciertos y espectáculos de todas clases.

Un magnífico salón para tertulia y juego de salón, capaz para 200 personas.

Una espaciosa terraza con flores y arbustos, resguardada del sol, en la cual los señores bañistas que teman la humedad del jardín pueden pasar las horas de calor.

La galería de los baños, con magníficas pilas, todas ellas de agua

corriente, se halla situada en la planta baja del edificio para mayor comodidad de los bañistas, los cuales tienen allí termómetros á su disposición para graduar y comparar por sí mismos la verdadera temperatura de estas aguas, á las que el público independiente podrá así asignar el lugar que les corresponda en esta localidad balnearia, la más favorecida de España por la riqueza de sus numerosos manantiales minero-medicinales.

Posee una perfecta instalación de baños, duchas, pulverizaciones y chorros de toda especie, fríos, naturales y calientes, pudiendo elevarse la temperatura del agua á los grados que la curación del enfermo exija.

Sala completa de hidroterapia, montada con arreglo á los últimos adelantos de la ciencia.

Oratorio, para que los señores bañistas puedan oír misa sin salir del Establecimiento.

La fonda reúne en las extensas galerías de sus tres pisos un gran número de habitaciones, muy cómodas y saludables, todas ellas pintadas y perfectamente amuebladas y decoradas, con hermosas vistas. Espaciosos comedores, donde se sirven con el mayor esmero tres mesas distintas acomodadas á todos los gustos y condiciones.

Hay cocina general y otra particular. Numeroso y escogido personal para todos los servicios. Juegos y entretenimientos varios.

Rétrete, sistema Labat. Escalera especial para subir directamente de la galería de baños á los distintos pisos, evitando, por consiguiente, las corrientes de aire.

De las Termas

Establecimiento de baños con casa de verano y de invierno, habitaciones lujosamente amuebladas y esmerada asistencia, rodeado de bellos jardines y frondosas alamedas que permiten á los bañistas disfrutar en el centro del día de las delicias de aquella estancia; galería de baños de doce gabinetes con grandes pilas de mármol de corriente continua; departamento de duchas y baños de asiento; una gran cascada y sala de inhalación, cuya atmósfera, azoada de sin igual actividad, contiene en forma respirable antimonio y arsénico; precioso lago navegable de que se desprenden inmensas cantidades de ázoe; gabinetes de lectura, salones de recreo y demás medios de distracción propios de esta clase de Establecimientos.

De San Fermín

En frente de la casa de verano é inmediato á la de invierno, se halla el importante Establecimiento de este nombre, propiedad también del dueño de las TERMAS, en el cual se encuentran muy cómodas habitaciones, excelente servicio y las mayores conveniencias para los bañistas, y una galería de doce baños de renovación continua, pudiendo los concurrentes disfrutar de los jardines, paseos y medios de recreo expresados.

Dichos Establecimientos distan de la estación de la vía férrea medio kilómetro, que se recorre en excelentes ómnibus.



Las magníficas instalaciones hidroterápicas de estos Establecimientos balnearios, han sido hechas por la acreditada casa Corcho Hijos, de Santander.



La altura de aquel valle, abierto á los vientos del Este y á los frescos de las elevadas sierras del Oeste, le da condiciones de un clima más fresco de lo que corresponde á su latitud, lo cual, con las demás circunstancias que allí se reúnen, impide que se dejen sentir los rigores del verano, y hace, por el contrario, muy agradable aquella estancia.



El caudal de agua mineral que suministran los innumerables manantiales que brotan en Alhama, no ha sido posible aforarlo fijamente, pues es tanta su abundancia, que constituyen una verdadera erupción termal.



CLASIFICACIÓN.—Bicarbonatadas cálcicas, variedad antimonio arsenicales. Las inhalaciones y atmósferas son azoadas, arsénico-antimoniales.

ENFERMEDADES PARA QUE ESTÁN INDICADAS

Artritis erético, muscular y fibroso, afecciones gástricas y catarros vexicales de carácter doloroso y excitable, neuralgias, afecciones catarrales y diversos procesos del catarro crónico en sus varios pe-

riodos y evoluciones, de génesis pneumónica ó dependientes del herpetismo ó el artritismo en sus diversas manifestaciones.

Igualmente en las lesiones cardiacas en su primer período, y sobre todo si recaen en reumáticos, gotosos ó herpéticos.

Las inhalaciones de la cascada y lago son especiales para el tratamiento de la tos ferina en los niños y en las mujeres histéricas y anémicas.



INDICACIÓN ESPECIAL—Reumatismo en sus diversas manifestaciones.

Baños de Tello ó de Guajardo

Tarifa de las aguas		Ps. Cs
Por cada baño general natural.....		1,00
— baño general frío.....		1,00
— baño general de temperatura elevada.....		1,50
— baño circular.....		2,00
— regadera tomada en cualquier gabinete de baño.....		0,50
— baño de asiento natural.....		1,50
— baño de asiento de temperatura elevada.....		2,00
— ducha natural.....		1,50
— ducha fría.....		1,50
— ducha de temperatura elevada.....		2,00
— ducha escocesa.....		2,00
— ducha ascendente natural.....		1,50
— ducha ascendente de temperatura elevada.....		2,00
— ducha descendente.....		1,00
— pulverización.....		1,50
— estufa.....		1,00
Ropa por cada vez.....		0,25

Tarifa de la fonda

	Ps. Cs
Mesa de 1. ^a	5,50
> de 2. ^a	4,00
> de 3. ^a	3,00

Servicio en la habitación á precios convencionales.

Habitaciones desde una peseta en adelante.

Termas de Matheu

Tarifa de las aguas		Ps. Cs.
Baños con ropa, cada uno.....		1,75
Baños sin ropa, cada uno.....		1,50
Inhalación.....		1,50

Tarifa de la fonda

	Ptas. Cts.
Asistencia completa en el piso principal.....	12,50
En el piso bajo, habitación al jardín.....	11,25
En el piso bajo, habitación á la carretera.....	10,00
En el piso segundo, respectivamente.....	10 y 8,75

San Fermín**Tarifa de las aguas**

	Ps. Cs.
Baño con ropa, cada uno.....	1,25
Baño sin ropa, cada uno.....	1,00

Tarifa de la fonda

	Ps. Cs.
En 1. ^a mesa con habitación de 1. ^a	7,50
En 1. ^a id. con id. de 2. ^a	6,50
En 2. ^a id. con id. de 1. ^a	6,50
En 2. ^a id. con id. de 2. ^a	5,00

Observaciones generales

Hay además habitaciones á precios convencionales y cocinas y servicio para los que quieran comer por su cuenta.

=====

Médico-Director:

D. Marcial Taboada de la Riva.

Propietarios:

DE LAS TERMAS Y SAN FERMÍN: **D. Lorenzo Herranz.**

DE LOS BAÑOS DE TELLO: **D. Ramón Guajardo.**

=====

TEMPORADA OFICIAL. — I de Junio á fin de Septiembre.

ITINERARIO

Desde cualquier punto de España hay que tomar siempre la línea de ferrocarril que empalme con la de Madrid á Zaragoza hasta Alhama de Aragón, á cuyo efecto damos el estado siguiente, que señala los precios de todo el viaje, partiendo de cualquiera capital de España hasta dicha estación de Alhama. En ésta encuentran los bañistas cómodos carruajes que los conducen á los balnearios.

Desde las estaciones siguientes hasta Alhama de Aragón

ESTACIONES	PRECIOS ODRINARIOS					
	1.ª clase		2.ª clase		3.ª clase	
Madrid.....	25	20	19	55	12	00
Alava (Vitoria).....	45	55	34	55	20	95
Albacete.....	57	30	44	45	27	25
Alicante.....	77	55	60	15	36	90
Almería.....	117	70	90	65	56	45
Ávila.....	38	85	29	40	17	90
Badajoz.....	83	85	63	55	41	35
Barcelona.....	53	70	39	70	25	55
Burgos.....	44	85	33	70	21	90
Cáceres.....	86	25	65	30	42	50
Cádiz.....	109	45	84	70	51	00
Jerez de la Frontera.....	103	65	79	50	48	90
Castellón.....	67	05	48	25	31	10
Ciudad Real.....	55	45	43	00	26	40
Córdoba.....	76	05	58	95	36	25
Coruña.....	86	90	65	15	39	85
Cuenca.....	48	35	37	10	22	60
Gerona.....	66	65	49	55	32	05
Granada.....	106	35	82	75	52	75
Guadalajara.....	18	60	14	45	8	85
Guipúzcoa (San Sebastián).....	73	70	55	35	34	90
Huelva.....	105	10	81	05	49	60
Huesca.....	22	95	17	65	11	25
Jaén.....	68	25	52	95	32	50
León.....	50	50	37	95	24	45
Lérida.....	35	40	26	90	18	40
Logroño.....	33	85	25	05	15	60
Lugo.....	86	05	64	60	40	45
Málaga.....	97	35	75	15	46	05
Murcia.....	78	10	61	15	37	15
Cartagena.....	85	60	66	95	40	75
Navarra (Pamplona).....	34	95	26	60	16	15
Orense.....	80	15	60	20	38	80
Oviedo.....	68	25	50	80	32	60
Gijón.....	68	20	51	25	32	55
Palencia.....	36	35	27	25	18	05
Pontevedra.....	99	00	74	30	46	30
Vigo.....	95	40	72	60	44	65
Salamanca.....	45	35	34	05	22	15
Santander.....	64	75	47	40	29	40
Segovia.....	36	85	28	30	17	25
Sevilla.....	91	15	70	30	42	95
Soria.....	13	15	9	55	6	10
Tarragona.....	45	70	34	65	21	05
Toledo.....	35	55	28	60	16	95
Valencia.....	74	20	52	85	34	50
Valladolid.....	30	95	23	25	15	65
Vizcaya (Bilbao).....	53	75	40	00	24	60
Zamora.....	46	80	35	20	23	35
Zaragoza.....	14	15	11	00	6	75

ALHAMA DE GRANADA

(GRANADA)

En el término de Alhama, cabeza de partido judicial, cerca del río Marchán, provincia de Granada, se hallan situados estos baños, á 37°3 de latitud N., y 0°20 de longitud occidental del Meridiano de Madrid.

INSTALACIÓN

El Establecimiento se ha reedificado después de los terremotos de 1884. En la nueva galería hay pilas de mármol para baños particulares y un gabinete de duchas; se cuenta además con tres baños estufas, tres baños generales y otros dos para sujetos con males contagiosos ó repugnantes.

La instalación de estos baños estuvo á cargo de los Sres. Corcho Hijos, de Santander.

* * *

El manantial de aguas es muy abundante. Se había calculado en 560 litros en un minuto, pero aumentó considerablemente después de los terremotos de Diciembre de 1884, á la vez que adquirían las aguas un grado *más* de temperatura.

La temperatura es de 42°2.

El agua es clara, transparente, inodora, insípida, y después de enfiada, muy potable. Densidad: 1.003.

* * *

CLASIFICACIÓN.—Bicarbonatado cálcica, de débil mineralización y elevada temperatura.

ENFERMEDADES PARA QUE ESTÁN INDICADAS

Escrofulismo, dispepsias, neurosis, neuralgias, gota, catarros bronquiales, gastralgias y enfermedades por causas traumáticas.

* * *

INDICACIÓN ESPECIAL. — Se manifiesta en las diferentes manifestaciones del reuma crónico y más principalmente en la de carácter crético.

* * *

MEDICACIÓN.—Revulsiva, excitante generalmente y en ocasiones sedante.

Observaciones generales

El balneario cuenta con regulares habitaciones; hay fonda; pudiendo los enfermos distraerse en los paseos y jardines inmediatos.

Médicos-Directores:

D. Francisco Chinchilla Ruiz.

D. Aquilino Reyes Escribano.

TEMPORADA OFICIAL.—Desde el 20 de Abril á 20 de Junio y desde el 1 de Septiembre á 31 de Octubre.

ITINERARIO

Desde cualquier punto de España hay que tomar siempre la línea del ferrocarril que empalma con la de los Andaluces hasta la estación de Loja, y desde este punto al establecimiento balneario existe una magnífica carretera que recorren los carruajes en poco tiempo.

El estado siguiente señala el coste del viaje hasta Loja, desde todas las capitales de España y algunos otros puntos más importantes.

Desde las estaciones siguientes á la de Loja

ESTACIONES	PRECIOS ORDINARIOS					
	1.ª clase		2.ª clase		3.ª clase	
Madrid	90	55	60	30	44	25
Alava (Vitoria).....	146	46	102	25	69	45
Albacete.....	71	60	55	65	35	25
Alicante.....	92	00	71	55	44	95
Almería.....	19	15	15	10	10	15
Avila.....	103	70	70	15	50	15
Badajoz.....	61	70	47	50	32	30
Barcelona.....	153	95	115	40	74	20
Burgos.....	132	30	91	70	63	05
Cáceres.....	62	95	49	15	33	40
Cádiz.....	44	60	33	15	22	60
Jerez de la Frontera.....	38	35	28	75	20	00
Castellón.....	119	85	92	20	57	95
Ciudad Real.....	57	80	45	30	30	85
Córdoba.....	18	25	13	70	10	40
Coruña.....	173	60	122	55	81	60
Cuenca.....	85	55	66	00	41	45
Gerona.....	166	90	125	25	80	70
Granada.....	10	25	8	20	6	15
Guadalajara.....	97	15	65	40	47	40
Guipúzcoa (San Sebastián).....	161	20	113	30	76	05
Huelva.....	47	40	35	85	24	40
Huesca.....	116	65	79	85	56	65
Jaén.....	30	45	23	70	15	65
León.....	137	40	95	45	65	35
Lérida.....	153	45	114	75	74	60
Logroño.....	126	95	87	95	61	00
Lugo.....	172	95	122	10	81	35
Málaga.....	19	15	14	85	10	20
Murcia.....	92	40	72	35	45	15
Cartagena.....	99	90	78	15	48	75
Navarra (Pamplona).....	128	05	88	80	61	55
Orense.....	167	05	137	70	78	70
Oviedo.....	150	25	105	05	71	10
Gijón.....	153	60	107	55	72	60
Palencia.....	13	25	84	80	58	95
Pontevedra.....	185	85	131	75	87	15
Vigo.....	182	25	129	05	85	55
Salamanca.....	122	45	84	20	58	60
Santander.....	155	65	104	90	70	30
Segovia.....	102	20	69	05	49	50
Sevilla.....	33	35	25	05	17	10
Soria.....	126	30	86	80	60	40
Tarragona.....	141	60	105	85	68	05
Toledo.....	100	90	68	35	49	20
Valencia.....	113	20	87	65	54	60
Valladolid.....	118	40	81	20	56	80
Vizcaya (Bilbao).....	154	65	108	45	73	10
Zamora.....	123	90	85	35	59	80
Zaragoza.....	107	25	73	20	52	15

ALHAMA DE MURCIA

(MURCIA)

En el centro de la villa de su nombre, á la falda del cerro del Castillo, partido de Totana (provincia de Murcia), brotan estas aguas, á 37°50 de latitud N., 2°15 de longitud oriental del meridiano de Madrid y á 236 metros sobre el nivel del mar.

INSTALACIÓN

Buena. Consta el balneario de 12 pilas de mármol blanco, una alberca general, duchas de agua fría y caliente, pulverizadores, estufa y una piscina para los pobres.

La instalación ha sido dirigida por los señores Corcho é Hijos, de Santander, propietarios del único taller especial en España para la construcción de toda clase de aparatos de hidroterapia.

CLASIFICACIÓN.—Sulfatadas cálcicas, las aguas del Carmen y del Baño; sulfurosas frías, las de la Atalaya, y se han considerado como ferruginosas bicarbonatadas las de la Poza.

ENFERMEDADES PARA QUE ESTÁN INDICADAS

Escrofulosis, herpetismo, neurosis, neuralgias, parálisis y traumatismo.

Médico-Director:

Dr. Recaredo Pérez Bernabeu.

ITINERARIO

Alhama de Murcia cuenta con estación de ferrocarril en la línea de Murcia á Alcantarilla, y el coste de los viajes desde cualquier capital de España hasta dicha estación, se señalan en el estado que damos á continuación.

Desde la estación al Establecimiento balneario hay buenos caminos que se recorren en carruajes que se encuentran á la llegada de los trenes.

Desde las estaciones siguientes hasta Alhama de Murcia

ESTACIONES	PRECIOS ORDINARIOS					
	1.ª clase		2.ª clase		3.ª clase	
Madrid.....	54	65	42	15	26	20
Alava (Vitoria).....	110	55	84	10	51	40
Albacete.....	22	55	17	85	10	95
Alicante.....	12	20	9	15	6	20
Almería.....	34	85	26	89	16	90
Avila.....	67	80	52	00	32	10
Badajoz.....	89	60	68	90	43	00
Barcelona.....	83	55	61	05	39	75
Burgos.....	96	40	73	50	45	00
Cáceres.....	91	95	70	60	44	95
Cádiz.....	105	20	80	65	49	45
Jerez de la Frontera.....	98	95	76	25	46	85
Castellón.....	49	95	37	90	23	55
Ciudad Real.....	50	80	39	80	24	40
Córdoba.....	71	45	55	15	34	30
Coruña.....	137	70	134	40	63	55
Cuenca.....	66	50	51	50	31	40
Gerona.....	84	25	61	35	40	10
Granada.....	101	70	79	55	50	75
Guadalajara.....	61	25	47	25	29	35
Guipúzcoa (San Sebastián).....	125	30	95	15	58	00
Huelva.....	100	50	77	90	47	65
Huesca.....	102	70	79	20	49	35
Jaén.....	63	60	48	75	30	50
León.....	101	50	77	30	47	30
Lérida.....	83	15	60	40	40	15
Logroño.....	103	60	87	25	53	70
Lugo.....	137	05	103	95	63	30
Málaga.....	92	90	72	05	44	15
Murcia.....	3	55	2	60	1	90
Cartagena.....	11	05	8	40	5	50
Navarra (Pamplona).....	114	70	88	15	54	25
Orense.....	131	15	99	55	60	65
Oviedo.....	114	35	86	90	53	05
Gijón.....	117	70	89	40	54	15
Palencia.....	87	35	66	65	40	90
Pontevedra.....	149	95	113	60	69	10
Vigo.....	146	25	110	90	67	45
Salamanca.....	86	55	66	05	40	55
Santander.....	115	75	86	75	52	25
Segovia.....	66	30	50	90	31	45
Sevilla.....	86	55	66	50	41	00
Soria.....	129	65	99	05	61	00
Tarragona.....	71	30	57	50	33	60
Toledo.....	65	00	50	20	31	15
Valencia.....	42	80	33	30	20	15
Valladolid.....	82	50	63	05	38	75
Vizcaya (Bilbao).....	118	75	90	20	55	05
Zamora.....	88	00	67	20	41	55
Zaragoza.....	93	90	72	55	44	85

ALSASUA

(NAVARRA)

En el partido judicial de Pamplona, valle de Borunda, á un kilómetro de la villa de su nombre, á los 42°53 de latitud N., 1°48 de longitud oriental del Meridiano de Madrid, está situado el Establecimiento balneario de Alsasua.

INSTALACIÓN

Regular.

El país es muy agradable y pintoresco, y su clima durante la estación veraniega muy bueno é higiénico.



El manantial que suministra á este Establecimiento, llamado *Fuente Bendita*, da un caudal de agua de mas de 21 litro por minuto.



CLASIFICACIÓN.—Clorurado-sódicas sulfurosas, variedad bicarbonatadas.

ENFERMEDADES PARA QUE ESTÁN INDICADAS

En las diversas manifestaciones de la escrófula y del herpetismo, gastralgias, dispepsias, infartos de las vísceras abdominales y catarros vexicales.



INDICACIÓN ESPECIAL.—No está bien determinado este extremo en lo que se refiere á su especialización.

Observaciones generales

En el establecimiento hay fonda y hospedería, y á mayor abundamiento, existen otras varias en el pueblo donde los bañistas encuentran bastantes comodidades.

Médico-Director:

(INTERINO)

TEMPORADA OFICIAL.—De 20 de Junio á 20 de Septiembre.

ITINERARIO

Para ir á Alsasua desde cualquier punto hay que buscar necesariamente la línea del Norte ó la de Zaragoza á Alsasua. El coste del viaje, tomando por punto de partida cualquiera de las capitales de España, queda señalado en el estado siguiente.

Un pequeño trayecto de fácil recorrido separa la estación del Establecimiento balneario.

Desde las estaciones siguientes hasta la de Alsasua

ESTACIONES	PRECIOS ORDINARIOS					
	1.ª clase		2.ª clase		3.ª clase	
Madrid.....	60	85	45	65	27	49
Alava (Vitoria).....	4	95	3	70	2	20
Albacete.....	92	95	70	55	42	65
Alicante.....	113	20	86	25	52	30
Almería.....	111	60	85	05	51	60
Avila.....	47	40	35	80	21	50
Badajoz.....	119	50	89	65	56	75
Barcelona.....	66	35	48	80	30	90
Burgos.....	19	10	14	30	8	60
Cáceres.....	103	25	76	30	48	65
Cádiz.....	145	10	109	80	66	40
Jerez de la Frontera.....	139	30	105	60	64	30
Castellón.....	81	25	58	50	40	30
Ciudad Real.....	80	75	60	60	37	35
Córdoba.....	111	70	85	05	51	55
Coruña.....	80	40	60	25	36	20
Cuenca.....	84	00	63	20	38	00
Gerona.....	79	30	58	65	37	40
Granada.....	142	00	108	85	68	15
Guadalajara.....	59	45	45	40	27	60
Guipúzcoa (San Sebastián).....	9	85	7	40	4	45
Huelva.....	140	75	107	15	65	00
Huesca.....	35	60	26	75	16	60
Jaén.....	103	90	79	05	47	90
León.....	44	20	33	15	19	95
Lérida.....	48	05	36	00	25	70
Logroño.....	16	65	12	50	7	55
Lugo.....	79	75	59	60	25	95
Málaga.....	133	00	101	25	61	45
Murcia.....	113	75	87	25	52	55
Cartagena.....	121	25	93	05	56	15
Navarra (Pamplona).....	6	00	4	50	2	70
Orense.....	84	00	55	60	33	10
Oviedo.....	61	95	46	05	27	70
Gijón.....	61	90	46	45	27	65
Palencia.....	30	05	22	50	13	55
Pontevedra.....	92	80	69	65	41	60
Vigo.....	89	20	66	95	39	95
Salamanca.....	47	40	35	55	21	35
Santander.....	58	40	42	60	24	90
Segovia.....	48	30	36	25	21	75
Sevilla.....	126	80	96	35	58	35
Soria.....	62	10	46	15	28	90
Tarragona.....	59	90	44	90	30	25
Toledo.....	71	20	53	45	32	60
Valencia.....	88	40	63	10	43	70
Valladolid.....	33	00	24	75	14	85
Vizcaya (Bilbao).....	12	45	9	05	5	55
Zamora.....	48	85	36	70	22	55
Zaragoza.....	26	80	20	10	12	10

ARCHENA

(MURCIA)

A seis kilómetros de la vía férrea y estación de su nombre, están situadas las *Termas de Archena*, de tradicionales virtudes desde los más remotos tiempos; se hallan situadas á dos kilómetros del pueblo y en su término jurisdiccional, en la margen derecha del río Segura, partido judicial de Mula, de la que distan 22 kilómetros y 24 de Murcia, capital de la provincia, con la cual las une una buena carretera y la vía férrea del Mediterráneo, lo que hace fáciles y frecuentes sus comunicaciones. A los $38^{\circ}7,52$ latitud Norte y á los $2^{\circ}31,1$ de longitud Oeste del Meridiano de Madrid, con una altitud de 122 metros.

Su clima es suavísimo, si se exceptúan los meses de Julio y Agosto, en que el calor se hace sentir intensamente; en los demás del año es agradable y dulce cual ninguno, principalmente en las épocas señaladas para sus temporadas oficiales, siendo el invierno tan templado, que con verdadero fundamento y razón de ser se tuvieron en cuenta tan envidiables condiciones para establecer allí una *estación invernal*, que hubiera podido prevalecer y competir con las más acreditadas del extranjero, si el alejarse de la propia morada en este período del año estuviera en los hábitos de nuestro país ó se extendiera á él la corriente de las excursiones europeas.

Las márgenes del río Segura son de las mejor cultivadas y más fértiles de España; sus aguas llevan en sí la feracidad y la vida, manteniendo así aquel lujo de vegetación admirable, que hace jardines de sus orillas y oasis de sus riberas; contraste tanto más notable, cuanto que los cerros y cresterías que circundan el feraz y umbroso valle de Archena, son, por regla general, escuetos y poco cubiertos de vegetación. Señalados ejemplos de tan bello panorama son las orillas del Segura, desde Archena á las Termas, la posesión de la Cerca, y sobre todo, el

parque del Establecimiento, inmenso bosque de palmeras, limoneros y naranjos, sembrado de flores y adornado con multitud de plantas tropicales, donde no se sabe qué admirar más, si la belleza y la frescura del sitio, lo agradable del clima, ó la riqueza de aquella vegetación, en constante y perenne primavera.

INSTALACIÓN

Las *Termas de Archena* forman un grupo importante de edificios, que constituyen una verdadera *Estación balnearia*, por no poder llamarla *Villa de aguas*, respetando la pureza de nuestro idioma, pero nombre expresivo y gráfico al fin, con el que se distingue en el extranjero los Establecimientos balnearios destinados, por la variedad de sus edificios y servicios, á constituir verdaderas poblaciones de bañistas.

Así, *Archena* encierra en su recinto balneario las siguientes dependencias.

El *Balneario*, propiamente dicho.—Hoteles.—Hospederías.—Café-restaurant.—Capilla para el culto católico.—Estación telegráfica permanente.—Estafeta de correos.—Oficina de farmacia.—Estanco de tabacos.—Peluquería.—Tiendas de variados comercios.—Casino.—Parque, donde se hallan: tiro de pistola y carabina, y juegos gimnásticos y recreativos.—Servicio permanente de carruajes para uso de los bañistas.—La *Casa del Amparo*, asilo fundado por los señores vizcondes de Rías y sostenido por sus herederos.—El Albergue del Refugio, para los enfermos de esta Santa Hermandad de Madrid.—Cuartel.—Enfermería.—Hospital militar del ramo de Guerra.—Hospital civil para pobres de ambos sexos, y otras varias dependencias auxiliares del Balneario y su población para atender á todas sus necesidades.

Servicios balneoterápicos

Instalación completa en una serie de galerías y departamentos destinados á baños, duchas, estufas, vaporarios, inhalaciones, pulverizaciones, duchas nasales, oculares, etc., etc., hecha con arreglo á los últimos adelantos de la ciencia médica por la casa de los Sres. Hijos de Corcho, de Santander.

Departamentos sólo para señoras, con toda clase de aparatos para tratar enfermedades comunes y propias del sexo.

Departamentos independientes para hombres en salas de duchas, pilas, estufas, vaporarios, etc., etc.

Piscinas para pobres y piscinas para enfermos de poca fortuna.

Servicio de camilleros para transportar enfermos imposibilitados desde el baño á sus habitaciones.

Buen servicio de bañeros y bañeras.

Hospedajes

Cinco *hoteles* ó pabellones, dependientes del Establecimiento, desde el más lujoso al más cómodo y económico alojamiento.

Departamentos independientes para familias de modestos recursos, compuestos aquéllos de *saletas*, *dormitorios* y *cocinas*.

Precios mínimos de los varios hospedajes

	Ptas. Cts.
En el pabellón 1. ^o : Habitaciones desde.....	3,50
En el 2. ^o : Idem desde.....	4,75
En el 3. ^o : Idem desde.....	2,25
En el 4. ^o : Idem desde.....	1,50
En el 5. ^o : Idem desde.....	1,50

Los departamentos para familias desde una á cinco pesetas.



Cada pabellón se halla servido por una *fonda* adecuada á la importancia del hotel, donde se sirven cubiertos, comprendiendo en ellos desayuno, almuerzo y comida, por los siguientes precios:

	Ptas. Cts.
En el pabellón 1. ^o y 2. ^o	7
En el id. 3. ^o	5
En el id. 4. ^o	4
Otro cubierto más económico.....	2,50
En el pabellón 5. ^o	3
Otro cubierto.....	2

Todo bañista tiene derecho á hospedarse en un hotel y comer en otro distinto si le conviene.

Las galerías de los baños se hallan situadas en la planta baja infe-

rior del edificio, ocupado por los pabellones 1.º y 2.º, que ofrecen así á los bañistas comodidades excepcionales.



CLASIFICACIÓN FARMACOLÓGICA.—El agua mineral de Archena, según el análisis del Dr. Sáenz Díez, es TERMAL, SULFÚDRICA, CLORURADA, SÓDICA, IODURADA.

ENFERMEDADES PARA QUE ESTÁN INDICADAS

Por su mineralización como por su temperatura y clima, son de las primeras como medicación para el artrismo en general, ó sean las diferentes y variadas manifestaciones de la larga familia de los reumas, gota, etc., etc. Así, pues, desde el convaleciente de un ataque reumático muscular ó por enfriamiento, reumatismo articular ó gotoso, hasta el que sufre reumatismo crónico ó gota en todas sus variedades, así periféricas como viscerales, así dolorosas como no dolorosas, encuentra su medicación en estas TERMAS.

Por igual razón ó parecida, la hallará el neurítico, ó sea el que padezca neuralgias como la ciática facial ó broquial, etc.

Por la misma consideración tiene su medicación en Archena el que padezca de farangitis crónicas, catarros nasales sencillos é inveterados. Predisposiciones catarrales laríngeas ó broncopulmonares.

Las enfermedades de la piel, así sean informadas por diatesis reumáticas, escrofulosas ó hepáticas, se modifican ó curan con estas aguas.

Las enfermedades de los huesos, caries, inflamaciones periósticas, traumatismos y sus consecuencias, pertenecen á las indicaciones de estas TERMAS.

Los catarros crónicos vaginales y uterinos, y aun muchos procesos de los órganos de la generación de la mujer, se curan ó alivian en Archena.



INDICACIÓN ESPECIAL.—Única acaso en España para el tratamiento de la sífilis, bien á favor de la medicación termal, como acontece de ordinario, ó bien con la medicación mixta, que para todo está prevenido el Balneario y la Dirección médica.

Médico-Director:

Dr. D. Aurelio Enríquez (Presidente de la Sociedad Médico-Hidrológica de España).

Propietarios:

Herederos del Sr. Vizconde de Rías.

Representante general:

D. Ignacio Guasp (á quien deben dirigirse en Archena cuantos lo deseen en sus diversas relaciones con el Balneario).

TEMPORADAS OFICIALES.—De 1 de Abril á 30 de Junio y de 1 de Septiembre á 31 de Octubre, que se prorroga hasta 30 de Noviembre, por hallarse autorizado este Balneario para estar abierto todo el año.

ITINERARIO

La vía férrea de acceso principal al Balneario, es la línea general de Madrid á Alicante, que desde Chinchilla enlaza con la de Murcia á Cartagena, dejando á los bañistas en la estación de Archena, por la que pasan cada día dos trenes descendentes y dos ascendentes, hallándose á la llegada de cada uno los ómnibus y carruajes de lujo del Establecimiento para recoger á los bañistas, llevándolos al Balneario en cuarenta y cinco minutos, donde pueden alojarse según los gustos y recursos de todos, disfrutando de beneficios de que no gozan en los pueblos vecinos, pues desde ellos tienen que venir siempre en carruajes á todas las horas de baños.

Los bañistas del litoral, costa de Africa, Baleares y otros países mediterráneos, pueden venir embarcados á Cartagena, Alicante ó Valencia.

Los del Este de España y Sur de Francia, por la línea de Barcelonela, Tarragona y Valencia.

De Alicante á Murcia hay vía férrea, y cuantos prefieran desde Murcia por las horas de llegadá otra comunicación, pueden utilizar los carruajes, que en dos horas, por magnífica carretera, atravesando parte de la hermosa huerta de Murcia, los conduce al Balneario.

El estado que sigue indica el precio de los billetes desde todas las capitales de España hasta la estación de Archena.

Desde las estaciones siguientes hasta la de Archena

ESTACIONES	PRECIOS ORDINARIOS					
	1.ª clase		2.ª clase		3.ª clase	
Madrid	49	80	38	60	23	70
Alava (Vitoria)	105	70	80	55	48	90
Alicante	11	05	8	25	5	00
Alicante	11	75	7	95	5	30
Almería	42	70	31	50	20	35
Ávila	62	95	48	45	29	60
Badajoz	84	75	65	35	41	30
Barcelona	78	70	57	50	37	25
Burgos	91	55	69	95	42	50
Cáceres	87	10	67	05	42	45
Cádiz	100	35	76	45	46	95
Jerez de la Frontera	94	10	72	05	44	35
Castellón	44	60	34	30	21	00
Ciudad Real	45	90	36	25	21	90
Córdoba	66	60	51	60	31	70
Coruña	132	85	100	85	61	05
Cuenca	44	15	34	20	21	00
Gerona	91	65	67	35	43	75
Granada	98	85	76	00	48	25
Guadalajara	56	25	43	55	26	75
Guipúzcoa (San Sebastián)	120	45	91	60	55	50
Huelva	95	65	74	35	45	15
Huesca	97	85	75	65	46	85
Jaén	58	75	45	20	28	00
León	96	65	73	75	44	80
Lérida	78	30	56	85	37	65
Logroño	108	75	83	75	51	20
Lugo	132	20	100	40	60	80
Málaga	88	05	68	50	41	65
Murcia	3	10	1	40	1	00
Cartagena	10	60	8	20	5	05
Navarra (Pamplona)	109	85	84	60	51	75
Orense	126	30	96	00	68	15
Oviedo	109	50	83	35	50	55
Gijón	112	85	85	85	62	05
Palencia	82	50	63	10	38	40
Pontevedra	145	10	110	05	66	60
Vigo	141	50	107	35	64	95
Salamanca	81	70	62	50	38	50
Santander	110	90	83	20	49	75
Segovia	61	45	47	35	28	95
Sevilla	81	70	62	95	38	50
Soria	124	80	95	50	58	50
Tarragona	66	45	47	95	31	10
Toledo	60	50	47	25	29	15
Valencia	37	95	29	75	17	65
Valladolid	77	65	59	50	36	25
Vizcaya (Bilbao)	113	90	86	95	52	55
Zamora	83	15	63	65	39	05
Zaragoza	89	05	69	00	42	35

ARECHAVALETA

(GUIPÚZCOA)

Este Establecimiento, que se halla en explotación desde 1842 y *es el único de su nombre*, está situado en el hermoso y pintoresco valle de Leniz, uno de los más amenos y que más lozana, frondosa y hasta exuberante vegetación ostentan en las Provincias Vascongadas. Dista un kilómetro de la villa que le da nombre, partido judicial de Vergara.

Las condiciones del clima, que es benigno y apacible, especialmente la estación de verano, cuya temperatura media es de 19° c. próximamente, la bondad y nombradía de sus aguas y las comodidades que reúne en sus habitaciones y demás dependencias, la facilidad del viaje y de hacer excursiones á otros Establecimientos y pueblos inmediatos, atrae anualmente á este de Arechavaleta numerosa y escogida concurrencia.

El agua de este Balneario es clara, trasparente, de olor fuerte á huevos podridos, sabor hepático al principio y salino después; en contacto del aire se enturbia, precipitando azufre, y forma en la superficie una capa blanco-amarillenta; desprende abundantes burbujas en el yacimiento y deja mucho azufre en los conductos y puntos por donde corre.

El Balneario

Se halla formado por la fuente llamada de Ibarra, instalada en el jardín del Establecimiento y en mismo el punto en que brota el agua, á medio metro del nivel del suelo, dispuesta de manera que al través de una cubierta de cristales se ve su emergencia y el desprendimiento de gases. Una magnífica rotonda de cristalería, que da acceso á la fuente, sirve á la vez para poner á ésta en comunicación directa con el espacioso y elegantemente decorado salón de espera y paseo, que, ocupando el centro del balneario, da entrada á todas las dependencias del

mismo destinadas á usos balnearios é hidroterápicos. En la actualidad se dispone de 17 pilas de mármol, *nuevas y de grandes dimensiones* algunas, instaladas todas en cómodos y bien decorados gabinetes; sala de pulverización, de *construcción nueva y elegante*, con muchos y bien instalados pulverizadores de todas clases, y *además con duchas ó chorros filiformes auriculares, nasales, etc.*; gabinete para gargarismos; salas de duchas, con todos los aparatos más modernos y perfeccionados, y sala de *inhalación húmeda*, construida en armonía con los últimos progresos de la hidrología médica, así como otra en la cual los gases que se respiran son desprendidos del agua á la temperatura ordinaria.

La fonda

Se halla separada del Establecimiento por un hermoso jardín que continúa en un poblado parque que rodea completamente los dos edificios.

Recientemente se han introducido importantes reformas en este edificio, que seguramente han de reportar á los bañistas mayor suma de comodidades.

ANÁLISIS PRACTICADO POR EL SR. GARAGARZA

Composición por cada litro de agua mineral

	Gramos
Acido sulfhídrico.....	0,066745
Acido carbónico.....	0,057857
Sulfuro cálcico.....	0,078495
Bicarbonato cálcico.....	0,256756
Idem magnésico.....	0,293639
Sulfato cálcico.....	1,240425
Idem sódico.....	0,362509
Idem potásico.....	0,000042
Cloruro sódico.....	0,386912
Idem magnésico.....	0,070486
Sílice.....	0,022000
Alúmina y óxido férrico.....	0,002000
Litina.....	Indicios.
Materia orgánica.....	0,056272
TOTAL.....	2,844138

Residuo fijo obtenido por la evaporación directa de un litro de agua..... 2,678000

Gases que se desprenden por la ebullición del agua

Un litro de agua desprende 174,70 c. c. de gas á 0°,600.mm

	Centímetros cúbicos
Acido sulfhídrico.....	42,22
Acido carbónico.....	61,42
Nitrógeno.....	71,07
TOTAL.....	174,70

Aforo.....	litros por minuto	18,50
Temperatura.....		17° á 18° c.
Densidad.....		1,0022364

* * *

CLASIFICACIÓN QUÍMICA.— En vista del anterior análisis, el Sr. Gargarza las clasificó de aguas sulfurado-sulfhídricas nitrogenadas, con bastante materia orgánica, afirmando también, como ya lo había hecho el sabio Dr. Sánchez Toca, que son las más sulfhídricas de las Provincias Vascongadas y de la montaña de Santander.

* * *

MEDICACIÓN.—Estimulante, sustitutiva, reconstituyente y tónica.

ENFERMEDADES PARA QUE ESTÁN INDICADAS

Gozan de antiguo crédito y nombradía en el tratamiento del *herpetismo*, en sus múltiples manifestaciones, en la piel ó en las mucosas; *en el del linfatismo y de la escrófula*, en todas sus lesiones, entre ellas el *ozena*; en el de la predisposición á *catarros en las vías respiratorias*; en el de estas mismas dolencias, incluyendo las que son consecuencia de la *grippe ó trancazo*; en el de las *pleuresias crónicas y procesos caseosos cuando recaen en individuos de temperamento marcadamente linfático ó escrofuloso*, según está bien comprobado por numerosos casos prácticos. Son de resultados casi siempre satisfactorios en las enfermedades de causa externa *parasitaria*, como *la sarna inveterada y la pitiriasis versicolor*. De notoria utilidad en las *sifilides* y en las afecciones de la cámara posterior de la boca, sostenidas por el mismo vicio. Con su uso se obtienen modificaciones y curas muy notables en los padecimientos

propios de la mujer, como *flujos*, *metritis crónicas*, *infartos uterinos*, *desarreglos menstruales* y *leucorreas* de carácter linfático. También sus resultados beneficiosos son inequívocos en las parálisis saturninas, en las *úlceras varicosas*, atónicas, en el reumatismo muscular y articular de poca cronicidad, y en algunas otras dolencias sostenidas por debilidad general ó local.



INDICACIÓN ESPECIAL.—En las *herpétides húmedas*, en el escrofulismo en todas sus manifestaciones, y en las afecciones laríngeas y bronquiales sostenidas por las dos diátesis, como también en la plero-neumanía crónica y procesos caseosos, cuando recaen los últimos en individuos de constitución pasiva.



A muy poca distancia del parque del Establecimiento hay una fuente denominada del *Estómago*, cuya agua, débilmente sulfúrica, según tanteos químicos que se han hecho, contiene, además, cal, sosa y magnesia, sulfatos y cloruros, hallándose indicada, por las observaciones hasta aquí recogidas, en los catarros biliares, en las dispepsias por causa hepática, en las gastralgias y diarreas crónicas por debilidad orgánica.

Hay, además, fuentes de agua ferruginosa bicarbonatada en el comedor principal y en el jardín.

Tarifa de la fonda

	Pesetas
Cubierto de 1. ^a clase.....	6
Idem de 2. ^a íd.....	4

Niños mayores de seis años y menores de diez, á mitad de precio.
Los menores de seis años, á precios convencionales.

Servicio en comedor particular, á precios también convencionales y económicos.

Los sirvientes y sirvientas que acompañen á los bañistas, á precios módicos, según mesa y habitación.

Habitaciones desde 1,50 pesetas en adelante, según su capacidad y número de camas. Hospedaje de familias numerosas, á precios considerablemente arreglados.

Observaciones generales

Se reciben dos correos diarios de Madrid y otros dos de San Sebastián y provincias limítrofes.

Hay estación telegráfica en el Establecimiento.

El Establecimiento tiene organizado servicio particular de carruajes para viajes y excursiones.

En una fonda inmediata al Establecimiento se admiten huéspedes á precios económicos, con buen servicio, sana y abundante alimentación, como la que se da en la mayoría de los Establecimientos balnearios.

También pueden hospedarse en casas particulares los que deseen un servicio y alimentación aún más económicos.

Los pedidos de habitaciones, carruajes y cuantas noticias se necesitan, deben dirigirse al Administrador del Establecimiento.

Médico-Director:

Dr. D. Eduardo Méndez Ibáñez.

Propietarios:

Sres. Resusta y Compañía.

TEMPORADA OFICIAL.—De 15 de Junio á 25 de Septiembre.

ITINERARIO

En combinación con los trenes correos y expés. A las estaciones de Vitoria y Zumárraga, *en la línea del Norte*; y en éstas se toma respectivamente el ferrocarril *vasco navarro*, en su sección de Vitoria á Salinas, ó el de Zumárraga, en su sección de Vergara, desde cuyos puntos, ó sea de Salinas y Vergara, conducen á los viajeros los coches del Establecimiento, empleando poco más de una hora en el trayecto más largo, que es el segundo, y siendo en ambos casos todo el viaje muy breve.

Los precios de los billetes hasta Vitoria desde cualquier capital de España, se encuentran en el estado siguiente.

Desde las estaciones siguientes hasta la de Vitoria

ESTACIONES	PRECIOS ORDINARIOS					
	1.ª clase		2.ª clase		3.ª clase	
Madrid.....	55	90	41	95	25	20
Alava (Vitoria).....	"	"	"	"	"	"
Albacete.....	88	00	66	85	40	45
Alicante.....	108	25	82	55	50	10
Almería.....	106	65	81	35	49	40
Ávila.....	42	75	32	10	19	30
Badajoz.....	114	55	85	95	54	55
Barcelona.....	71	45	52	65	33	20
Burgos.....	14	15	10	55	6	41
Cáceres.....	98	30	72	60	46	45
Cádiz.....	140	15	106	10	64	20
Jerez de la Frontera.....	134	35	101	90	62	10
Castellón.....	84	80	61	20	39	75
Ciudad Real.....	75	80	56	90	35	15
Córdoba.....	106	75	81	35	49	35
Coruña.....	75	45	56	55	34	00
Cuenca.....	79	05	59	50	35	80
Gerona.....	74	35	54	95	35	20
Granada.....	137	05	105	15	65	95
Guadalajara.....	54	50	41	70	25	40
Guipúzcoa (San Sebastián).....	14	80	11	10	6	70
Huelva.....	135	80	103	45	62	80
Huesca.....	30	65	23	05	14	40
Jaén.....	98	95	75	35	45	70
León.....	39	35	29	45	17	75
Lérida.....	51	60	38	70	23	15
Logroño.....	11	70	8	80	5	35
Lugo.....	74	80	55	90	33	75
Málaga.....	128	05	97	55	59	25
Murcia.....	108	80	83	55	50	35
Cartagena.....	116	30	89	35	53	95
Navarra (Pamplona).....	10	95	8	10	5	95
Orense.....	79	05	51	90	30	90
Oviedo.....	57	00	42	35	25	50
Gijón.....	56	95	42	75	25	50
Palencia.....	24	30	18	70	11	10
Pontevedra.....	87	85	65	95	39	40
Vigo.....	84	25	63	25	37	75
Salamanca.....	42	45	31	85	19	15
Santander.....	53	50	38	90	22	70
Segovia.....	43	35	32	55	19	55
Sevilla.....	121	85	92	70	56	15
Soria.....	57	15	42	45	26	70
Tarragona.....	63	45	47	60	29	70
Toledo.....	66	25	49	75	30	40
Valencia.....	91	95	65	80	43	15
Valladolid.....	28	05	21	00	12	65
Vizcaya (Bilbao).....	15	80	11	85	7	15
Zamora.....	43	95	33	00	20	35
Zaragoza.....	31	90	23	95	15	40

ARGENTONA

Existen dos manantiales: uno conocido con el nombre de Ballots, que suministra un caudal de 10 litros por minuto de agua mineral, y el otro llamado de Prats, que no está aforado por nacer en el fondo de un pozo.

El yacimiento de Ballots se halla situado á veinticinco minutos del pueblo de su nombre, en el torrente que baja del monte Burriade, partido judicial de Mataró, provincia de Barcelona, distante tres kilómetros del Mediterráneo, á 41°27 de latitud N., 5°55 de longitud oriental del meridiano de Madrid y á unos 200 metros de elevación sobre el nivel del mar.

A 500 metros del manantial, en la vertiente occidental del valle de Argentona, brota en un pozo, como antes se ha indicado, otro venero llamado de Prats.

INSTALACIÓN

El agua sólo se utiliza en bebida, estando la fuente de Ballots en un kiosco. Existen algunos baños que se surten con agua potable y que se toman como medio higiénico.

La hospedería es un edificio cuadrado, de planta baja y dos pisos, en que hay 60 habitaciones regularmente amuebladas.

ENFERMEDADES PARA QUE ESTÁN INDICADAS

Díspepsias, infartos de las vísceras abdominales, clorosis, anemia, leucorrea, catarros uterinos y desarreglos del flujo cataminal.

INDICACIÓN ESPECIAL.—No está determinada la acción especial de estas aguas, según el *Anuario Oficial*.



CLASIFICACIÓN.—Las aguas de Ballots son ferruginosas bicarbonatadas; el manantial de Prats, bicarbonatado cálcico.

Observaciones generales

Los precios de las aguas y de la hospedería, constan en la tarifa que existe en el Establecimiento.

ITINERARIO

Para llegar á Argentona hay que tomar el ferrocarril hasta Mataró por Barcelona, y desde Mataró hasta el Establecimiento, en carruajes, invirtiendo algunas horas en el trayecto.

Los precios del viaje desde cualquier capital de las de España hasta Mataró, se encuentran en el estado que damos á continuación.

Desde las estaciones siguientes hasta la de Mataró

ESTACIONES	PRECIOS ORDINARIOS					
	1.ª clase		2.ª clase		3.ª clase	
Madrid.....	83	70	63	70	39	85
Alava (Vitoria).....	75	85	56	85	35	40
Albacete.....	69	10	49	35	32	75
Alicante.....	66	90	47	65	31	70
Almería.....	115	15	84	30	55	35
Avila.....	96	85	73	55	45	75
Badajoz.....	142	35	107	70	69	20
Barcelona.....	3	70	2	75	1	85
Burgos.....	82	30	61	70	38	25
Cáceres.....	144	75	109	45	70	35
Cádiz.....	167	95	127	85	78	80
Jerez de la Frontera.....	162	15	123	65	76	75
Castellón.....	37	30	25	90	28	05
Ciudad Real.....	113	95	87	15	54	25
Córdoba.....	134	55	103	10	64	10
Coruña.....	145	50	109	45	67	60
Cuenca.....	106	85	81	25	50	45
Gerona.....	10	55	8	00	4	95
Granada.....	164	85	126	90	80	60
Guadalajara.....	77	10	58	60	36	70
Guipúzcoa (San Sebastián).....	81	10	60	80	37	75
Huelva.....	163	60	125	20	77	45
Huesca.....	53	25	39	95	25	70
Jaén.....	126	75	97	10	60	35
León.....	115	45	86	55	53	25
Lérida.....	65	70	49	10	32	85
Logroño.....	64	15	47	95	30	05
Lugo.....	144	65	118	90	68	20
Málaga.....	155	85	119	30	73	90
Murcia.....	75	55	54	20	36	00
Cartagena.....	83	05	60	00	39	60
Navarra (Pamplona).....	65	25	48	90	30	00
Orense.....	155	25	109	00	66	70
Oviedo.....	133	20	99	45	61	30
Gijón.....	133	15	99	85	61	25
Palencia.....	94	95	71	60	45	80
Pontevedra.....	164	05	123	05	75	20
Vigo.....	160	45	120	35	73	55
Salamanca.....	103	95	78	35	49	90
Santander.....	123	35	91	70	57	15
Segovia.....	104	85	79	00	50	30
Sevilla.....	149	65	114	45	70	80
Soria.....	71	65	53	75	33	95
Tarragona.....	15	95	12	30	7	80
Toledo.....	94	05	71	75	44	80
Valencia.....	44	45	30	50	21	45
Valladolid.....	89	55	67	55	43	40
Vizcaya (Bilbao).....	82	85	60	45	38	50
Zamora.....	105	40	79	50	51	10
Zaragoza.....	44	45	33	30	21	20

ARNEDILLO

LOGROÑO

En la base de la montaña *Encineta* y á la margen derecha del río Cidacos, á medio kilómetro de la villa de Arnedillo y á 60 kilómetros de Logroño, capital de la provincia, está situado este Establecimiento balneario, á los $42^{\circ} 12$ de latitud N., $1^{\circ} 30$ de longitud oriental del meridiano de Madrid y á 450 metros sobre el nivel del mar.

INSTALACIÓN

Cuenta con dos baños circulares y algunos particulares, aparatos de duchas y depósitos que sirven de enfriaderos; pero la instalación, en general, resulta bastante deficiente y necesitada de mejoras.



El manantial que suministra á este Establecimiento tiene un caudal aproximado, como término medio, de 130 litros de agua por minuto.

Hay que advertir su variabilidad, puesto que en épocas de lluvias aumenta considerablemente, y, por el contrario, disminuye algún tanto cuando las temporadas de seca se prolongan.

La temperatura constante de estas aguas es de $52^{\circ} 5$.



CLASIFICACIÓN.—Clorurado-sódicas termales, de considerable mineralización.

ENFERMEDADES PARA QUE ESTÁN INDICADAS

Escrofulismo, reumatismo, sífilis, hemiplejias por apoplejía, neurosis, neuralgias é infartos de las vísceras abdominales.



ESPECIALIZACIÓN.—Están indicadas muy particularmente en el reuma crónico, en la gota de carácter asténico y en enfermedades por causas traumáticas.



MEDICACIÓN.—Alterante, excitadora, resolutive y evacuante.

Observaciones generales

Dos edificios sirven de hospedería en el Establecimiento, y cuenta con fonda. En las casas del pueblo se hospedan gran número de bañistas.

Cuenta con hospital con 20 camas para los enfermos pobres, que además de hospedaje, se les ofrece luz y lumbre, pero no manutención.

Médico-Director:

Dr. D. Miguel Mayoral Medina

TEMPORADA OFICIAL.—Desde 15 de Julio á 30 de Septiembre.

ITINERARIO

El viaje por ferrocarril termina en la estación de Calahorra (línea de Tudela á Bilbao), y desde Calahorra á Arnedillo existen 20 kilómetros de buena carretera, que se recorre en coches que encontrarán los bañistas á la llegada de todos los trenes.

El precio de los viajes desde todas las capitales de España se anota en el estado siguiente.

Desde las estaciones siguientes hasta la de Calahorra

ESTACIONES	PRECIOS ORDINARIOS					
	1.ª clase		2.ª clase		3.ª clase	
Madrid.....	53	30	40	95	25	00
Alava (Vitoria).....	17	35	13	00	7	85
Albacete.....	85	40	65	85	40	25
Alicante.....	96	55	70	00	44	35
Almería.....	144	80	106	65	68	00
Avila.....	52	50	39	40	23	65
Badajoz.....	111	95	84	95	54	35
Barcelona.....	53	60	39	25	25	15
Burgos.....	23	80	17	85	10	70
Cáceres.....	114	35	86	70	55	50
Cádiz.....	137	55	105	10	64	00
Jerez de la Frontera.....	131	75	100	90	61	90
Castellón.....	66	95	47	80	30	70
Ciudad Real.....	83	55	64	40	39	20
Córdoba.....	104	15	80	35	49	15
Coruña.....	85	20	63	85	38	35
Cuenca.....	76	45	58	50	35	60
Gerona.....	66	55	49	10	31	65
Granada.....	134	45	104	15	65	65
Guadalajara.....	46	70	35	85	21	85
Guipúzcoa (San Sebastián).....	27	20	20	40	12	25
Huelva.....	133	20	102	45	62	60
Huesca.....	22	85	17	20	10	85
Jaén.....	96	35	74	35	45	50
León.....	49	00	36	80	22	10
Lérida.....	33	75	25	30	13	10
Logroño.....	5	45	4	10	2	50
Lugo.....	84	55	63	25	38	10
Málaga.....	125	45	96	55	59	05
Murcia.....	106	20	82	85	50	15
Cartagena.....	113	70	88	35	53	75
Navarra (Pamplona).....	13	30	11	00	5	95
Orense.....	88	80	59	25	35	55
Oviedo.....	66	75	49	70	30	15
Gijón.....	66	70	50	10	30	10
Palencia.....	34	85	26	15	15	70
Pontevedra.....	97	60	73	30	44	05
Vigo.....	94	00	70	60	42	40
Salamanca.....	54	65	41	00	24	60
Santander.....	63	25	46	25	27	05
Segovia.....	55	55	41	70	25	00
Sevilla.....	119	25	91	70	55	95
Soria.....	41	25	31	00	19	10
Tarragona.....	45	60	34	20	20	65
Toledo.....	63	65	49	00	29	95
Valencia.....	74	10	52	40	34	10
Valladolid.....	40	25	30	20	18	10
Vizcaya (Bilbao).....	31	75	23	55	14	25
Zamora.....	56	10	42	15	25	80
Zaragoza.....	14	05	10	55	6	35

ARRO

(HUESCA)

En el pintoresco valle que baña la margen izquierda del arroyo llamado de *Las Natas*, á muy pocos pasos del pueblo de su nombre, á 67 kilómetros de la capital de su provincia, á 42° 27' de latitud N., y 3° 56' de longitud oriental del Meridiano de Madrid, y unos 480 metros sobre el nivel del mar, se encuentra el Establecimiento balneario que nos ocupa.

INSTALACIÓN

La componen ocho baños de piedra y azulejos, aparatos de duchas, pulverizaciones y tubos perfectamente preparados para respirar los gases. El depósito es capaz para más de 80 metros cúbicos de agua.

* * *

El manantial que suministra este Establecimiento da un caudal de unos 15 litros de agua por minuto.

Su temperatura constante es de 16°.

El agua es incolora, untuosa al tacto, de sabor hepático y de olor á huevos podridos.

* * *

CLASIFICACIÓN.—Sulfuradas cálcicas.

ENFERMEDADES PARA QUE ESTÁN INDICADAS

Escrofulismo, gastralgias, dispepsias y herpetismo, infartos de las vísceras abdominales, neurosis y discrasias.

* * *

INDICACIÓN ESPECIAL.—Se manifiestan en las úlceras sostenidas por el escrofulismo ó herpetismo.

Observaciones generales

El balneario tiene hospedería con habitaciones de primera y segunda clase, donde están bien atendidos los enfermos. Además cuenta con un bonito jardín para recreo de los bañistas.

Médico-Director:

(INTERINO)

TEMPORADA OFICIAL.—De 1 de Junio á 30 de Septiembre.

ITINERARIO

El viaje por ferrocarril debe hacerse solamente hasta Barbastro, y desde este punto continuarlo en carruajes por un buen camino construído exprofeso y que facilita grandemente los medios de comunicación.

El estado que sigue da á conocer el precio de los viajes por ferrocarril.

Desde las estaciones siguientes hasta la de Barbastro

ESTACIONES	PRECIOS ORDINARIOS					
	1.ª clase		2.ª clase		3.ª clase	
Madrid.....	55	90	42	90	27	50
Alava (Vitoria)....	48	05	36	05	23	05
Albacete.....	74	45	53	00	36	20
Alicante.....	72	25	51	30	35	15
Almería.....	106	65	82	30	51	70
Avila.....	69	05	52	75	33	40
Badajoz.....	114	55	86	90	56	85
Barcelona.....	30	50	22	85	16	50
Burgos.....	54	50	40	90	25	90
Cáceres.....	116	95	88	65	58	00
Cádiz.....	130	15	107	05	66	50
Jerez de la Frontera.....	134	35	102	85	64	40
Castellón.....	42	65	29	55	21	50
Ciudad Real.....	86	15	66	35	41	90
Córdoba.....	106	75	82	30	51	65
Coruña.....	117	70	88	65	55	25
Cuenca.....	79	05	60	45	38	10
Gerona.....	43	45	32	70	23	00
Granada.....	137	05	106	10	68	25
Guadalajara.....	49	30	37	80	24	35
Guipúzcoa (San Sebastián).....	53	30	40	00	25	40
Huelva.....	135	80	104	40	65	10
Huesca.....	13	05	9	85	6	65
Jaén.....	98	95	76	30	48	00
León.....	64	65	48	95	31	00
Lérida.....	9	45	7	05	4	90
Logroño.....	36	35	27	25	17	70
Lugo.....	100	20	75	60	47	00
Málaga.....	128	05	98	50	61	55
Murcia.....	95	25	69	70	46	10
Cartagena.....	102	75	75	50	49	70
Navarra (Pamplona).....	37	45	31	95	20	70
Orense.....	104	45	71	40	44	45
Oviedo.....	82	40	61	85	39	05
Gijón.....	82	35	62	25	39	00
Palencia.....	50	50	38	30	24	60
Pontevedra.....	113	25	85	45	52	95
Vigo.....	106	65	82	75	51	30
Salamanca.....	59	50	45	05	28	70
Santander.....	78	90	58	40	35	95
Segovia.....	60	40	45	75	29	10
Sevilla.....	121	85	93	65	58	45
Soria.....	43	85	32	95	21	60
Tarragona.....	21	30	15	95	11	45
Toledo.....	66	25	50	95	32	45
Valencia.....	49	80	34	15	24	90
Valladolid.....	45	10	34	25	22	20
Vizcaya (Bilbao).....	55	90	41	65	26	50
Zamora.....	60	95	46	20	29	90
Zaragoza.....	16	65	12	50	8	85

ARTEIJO

(CORUÑA)

En la provincia y partido de la Coruña, en un delicioso valle, á 11 kilómetros de la capital, ocupando una situación geográfica de 43° 18' de latitud N., 4° 48' de longitud occidental del Meridiano de Madrid, y á unos 15 metros de altura sobre el nivel del mar, distando de la costa poco más de un kilómetro, se encuentra el Balneario de Arteijo.

INSTALACIÓN

Bastante deficiente en todos los servicios del Establecimiento, por más que en estos últimos años se han introducido algunas reformas para comodidad de los bañistas.



Los tres manantiales con que cuenta este Balneario suministran poca cantidad de agua, y además de ser escasos, están mal recogidos y aislados los veneros.



CLASIFICACIÓN.—Clorurado-sódicas termales, con indicios de iodo y bromo.

ENFERMEDADES PARA QUE ESTÁN INDICADAS

Neurosis, hemiplegias por aplopegía, úlceras atónicas y traumatismo.



INDICACIÓN ESPECIAL.—Recomendada principalmente en el reumatismo de los sujetos linfáticos, cuyas manifestaciones neurálgicas ó cu-

táneas suelen curarse pronto, y en la escrofulosis, aunque afecte la forma de artritis supuradas.

Observaciones generales

Los enfermos se instalan en las casas del pueblo y en una hospedería próxima que ofrecen muy escasas comodidades.

En el Balneario no existe fonda.

Médico-Director:

Dr. D. Manuel Martínez.

TEMPORADA OFICIAL.—De 1 de Junio á 30 de Septiembre.

ITINERARIO

Todos los viajes por ferrocarril terminan en la estación de la Coruña, y desde este punto se efectúa en carruajes por la carretera que conduce al distrito de Bergantiños.

Los precios del viaje se anotan en el estado que damos á continuación.

Desde las estaciones siguientes hasta Coruña

ESTACIONES	PRECIOS ORDINARIOS					
	1.ª clase		2.ª clase		3.ª clase	
Madrid.....	83	05	62	20	37	35
Alava (Vitoria).....	75	45	56	50	33	95
Albacete.....	115	15	87	10	52	60
Alicante.....	135	40	102	80	62	25
Almería.....	133	80	101	60	61	55
Avila.....	80	45	52	80	33	50
Badajoz.....	141	70	106	20	66	70
Barcelona.....	129	00	96	60	59	50
Burgos.....	50	40	37	05	23	10
Cáceres.....	125	45	92	85	58	60
Cádiz.....	167	30	126	35	76	35
Jerez de la Frontera.....	161	50	122	15	74	25
Castellón.....	146	95	110	55	67	25
Ciudad Real.....	102	95	77	15	47	30
Córdoba.....	133	90	101	60	61	50
Coruña.....	»	»	»	»	»	»
Cuenca.....	106	20	79	75	47	95
Gerona.....	141	95	106	45	66	00
Granada.....	164	20	125	40	78	00
Guadalajara.....	89	65	67	30	40	50
Guipúzcoa (San Sebastián).....	90	25	67	60	40	65
Huelva.....	162	95	123	75	74	95
Huesca.....	97	05	72	70	44	65
Jaén.....	126	10	95	60	57	85
León.....	36	20	27	05	16	25
Lérida.....	107	95	80	80	47	90
Logroño.....	68	55	51	30	31	30
Lugo.....	8	20	6	15	3	70
Málaga.....	155	20	117	80	71	40
Murcia.....	135	95	103	80	62	50
Cartagena.....	143	45	109	60	66	10
Navarra (Pamplona).....	86	40	64	70	38	85
Orense.....	19	45	14	70	8	80
Oviedo.....	53	95	39	95	34	30
Gijón.....	53	90	40	35	24	25
Palencia.....	50	35	37	70	22	65
Pontevedra.....	38	25	28	70	17	30
Vigo.....	34	65	26	00	15	65
Salamanca.....	70	15	52	55	31	45
Santander.....	72	50	53	00	29	60
Segovia.....	71	40	53	45	32	10
Sevilla.....	149	00	112	95	68	30
Soria.....	84	85	63	15	39	00
Tarragona.....	119	80	89	70	54	45
Toledo.....	93	40	70	00	42	55
Valencia.....	139	80	105	95	63	85
Valladolid.....	55	75	41	75	24	95
Vizcaya (Bilbao).....	74	25	55	20	30	15
Zamora.....	71	60	53	70	32	65
Zaragoza.....	88	25	66	05	40	15

BAÑOLAS

(GERONA)

A un kilómetro al O. de la villa de su nombre y á 16 kilómetros de Gerona, está situado el Establecimiento balneario de Bañolas. El caudal de sus veneros se eleva á 200 litros de agua por minuto.

INSTALACIÓN

El Balneario

Cuenta con unas veinte pilas de mármol y sala de pulverizaciones, con algunos aparatos para este uso y el de duchas, instalaciones, etc.

Todos los servicios están necesitados de algunas reformas, si se quiere que la instalación de este Establecimiento responda á lo que requieren de consuno las exigencias de la ciencia moderna y el mejor tratamiento de los enfermos, cuyas influencias en la curación de las enfermedades están perfectamente demostradas de siempre.

* * *

CLASIFICACIÓN.—Sulfuradas cálcicas, frías.

ENFERMEDADES PARA QUE ESTÁN INDICADAS

Escrófulas, afecciones dependientes de la diátesis escrofulosa, discrasias y enfermedades propias de la mujer.

* * *

INDICACIÓN ESPECIAL.—Su especialización se manifiesta en las herpétides húmedas, catarros bronquiales de naturaleza herpética y otras manifestaciones escrofulosas.

Observaciones generales

No hay fonda en este Balneario, alojándose los enfermos en las casas del pueblo, que se habilitan al objeto durante la temporada.

El clima de Bañolas es suave y agradable, y al NO. se encuentra un magnífico lago de más de 12 kilómetros de perímetro.

Médico-Director:

Dr. D. Leoncio Bellido Díaz.

TEMPORADA OFICIAL.—De 1 de Junio á 30 de Septiembre.

ITINERARIO

Desde cualquier punto de España que se quiera ir á Bañolas ha de efectuarse el viaje por ferrocarril hasta la estación de Gerona.

Para mayor claridad, damos á continuación un estado de todas las capitales de España con los precios de los billetes en 1.^a, 2.^a y 3.^a clase.

Desde este punto hasta el Establecimiento se efectúa el viaje en carruajes por buena carretera. También puede hacerse el viaje por la línea del litoral.

Desde las estaciones siguientes hasta la de Gerona

ESTACIONES	PRECIOS ORDINARIOS					
	1.ª clase		2.ª clase		3.ª clase	
Madrid.....	92	95	70	80	44	50
Alava (Vitoria).....	85	10	63	95	40	05
Albacete.....	78	35	56	45	37	35
Alicante.....	78	15	54	75	37	30
Almería.....	126	40	91	40	60	95
Ávila.....	106	10	80	65	50	40
Badajoz.....	151	60	114	80	73	85
Barcelona.....	12	95	9	85	6	50
Burgos.....	91	55	68	80	42	90
Cáceres.....	154	00	116	55	75	00
Cádiz.....	177	20	134	95	83	50
Jerez de la Frontera.....	171	10	130	75	81	40
Castellón.....	46	55	32	95	22	70
Ciudad Real.....	123	20	94	25	58	90
Córdoba.....	138	55	106	70	66	55
Coruña.....	154	75	116	55	72	25
Cuenca.....	116	10	88	35	55	10
Gerona.....	»	»	»	»	»	»
Granada.....	174	10	134	00	85	25
Guadalajara.....	86	35	65	70	41	35
Guipúzcoa (San Sebastián).....	129	66	98	30	61	05
Huelva.....	172	85	132	30	82	10
Huesca.....	51	70	38	95	27	55
Jaén.....	136	00	104	20	65	00
León.....	124	70	93	65	57	90
Lérida.....	74	95	56	30	37	50
Logroño.....	72	20	52	60	34	15
Lugo.....	153	90	116	00	72	85
Málaga.....	165	10	126	40	78	55
Murcia.....	86	80	61	30	41	60
Cartagena.....	94	30	67	10	45	20
Navarra (Pamplona).....	74	50	56	00	35	25
Orense.....	164	50	116	10	71	35
Oviedo.....	142	45	106	55	65	95
Gijón.....	142	40	106	95	65	90
Palencia.....	104	20	78	70	50	45
Pontevedra.....	173	30	130	15	79	85
Vigo.....	169	70	127	45	78	20
Salamanca.....	113	20	85	45	54	55
Santander.....	132	60	98	80	61	80
Segovia.....	114	10	86	10	54	95
Sevilla.....	158	90	121	55	75	45
Soria.....	80	90	60	85	38	30
Tarragona.....	25	20	19	40	12	65
Toledo.....	103	30	78	85	49	45
Valencia.....	53	70	37	60	26	10
Valladolid.....	98	80	74	65	48	05
Vizcaya (Bilbao).....	92	10	67	55	42	15
Zamora.....	114	65	86	80	55	75
Zaragoza.....	53	70	40	40	25	85

BELLÚS

(VALENCIA)

En el término y á dos kilómetros al S. del pueblo de su nombre, al pie de un estribo de la falda septentrional de Sierra Grosa, en el sitio denominado Alfama, y á la margen izquierda del río Albaida, partido judicial de Játiva, provincia de Valencia, á 38° 50' de latitud N., 3° 8' de longitud E. del meridiano de Madrid y á 178 metros de altura sobre el nivel del mar, se encuentra el Establecimiento balneario que nos ocupa.

INSTALACIÓN

Deficiente y mala, pues el Establecimiento se halla en completo abandono, no siendo dignos de mencionarse los dos edificios destinados á hospedería y Balneario, pues todo en ellos deja bastante que desear.



Los cinco manantiales que surten de agua al Establecimiento dan un caudal de 21 litros por minuto, pero el aforo es sólo aproximado.

Su temperatura es de 28° 75 en las Balsas y 27° 5 en la Fuentequilla.

El agua desprende al nacer abundantes burbujas; es diáfana, inodora, insípida y suave al tacto. Densidad, 1,007. Corta el jabón, cuece mal las legumbres y no contiene materia orgánica.



CLASIFICACIÓN.—Sedante, resolutive y tónica.

ENFERMEDADES PARA QUE ESTÁN INDICADAS

Reumatismo, escrofulismo, neuropatías y afecciones de los órganos sexuales de la mujer.

* * *

INDICACIÓN ESPECIAL.—Reumatismo herético, móvil, en sujetos linfáticos é irritables.

Observaciones generales

Las tarifas de las aguas y de las hospederías no podemos darlas á conocer, por no remitirnos los datos pedidos al efecto.

Médico-Director:

D. Mariano Salvador y Gamboa.

TEMPORADA OFICIAL.—De 10 de Mayo á 31 de Octubre.

ITINERARIO

Desde cualquier punto de España que se quiera ir á Bellús, ha de efectuarse el viaje por ferrocarril hasta la estación de Játiva. Para mayor claridad damos á continuación un estado de todas las capitales de España, con los precios de los billetes en 1.^a, 2.^a y 3.^a clase.

A la llegada de los trenes se encuentran en la estación cómodos carruajes que conducen á los viajeros por buena carretera al Establecimiento.

Desde las estaciones siguientes hasta la de Játiva

ESTACIONES	PRECIOS ORDINARIOS					
	1.ª clase		2.ª clase		3.ª clase	
Madrid	50	25	38	85	23	65
Alava (Vitoria).....	106	15	80	80	48	85
Albacete.....	18	15	13	95	8	40
Alicante.....	15	95	12	25	7	40
Almería.....	64	20	48	90	31	05
Ávila.....	63	40	48	70	29	55
Badajoz.....	85	20	65	00	41	25
Barcelona.....	47	40	32	75	22	50
Burgos.....	92	00	70	20	42	45
Cáceres.....	87	55	66	70	42	40
Cádiz.....	100	80	76	75	46	90
<i>Jerez de la Frontera</i>	94	55	72	35	44	30
Castellón.....	13	20	9	55	6	25
Ciudad Real.....	46	40	35	90	21	85
Córdoba.....	67	05	51	85	31	65
Coruña.....	133	30	101	10	61	00
Cuenca.....	62	10	47	60	28	85
Gerona.....	48	10	33	35	22	85
Granada.....	97	30	75	65	48	20
Guadalajara.....	56	85	43	95	26	80
Guipúzcoa (San Sebastián).....	120	90	91	85	55	45
Huelva.....	96	10	74	00	45	10
Huesca.....	98	30	75	90	46	80
Jaén.....	59	20	44	85	27	95
León.....	97	10	74	00	44	75
Lérida.....	47	00	32	40	22	90
Logroño.....	109	20	84	00	51	15
Lugo.....	132	65	100	65	60	75
Málaga.....	88	50	68	15	42	60
Murcia.....	24	60	18	80	11	70
<i>Cartagena</i>	32	10	24	60	15	30
Navarra (Pamplona).....	110	30	84	85	51	70
Orense.....	126	75	96	25	58	10
Oviedo.....	109	95	83	60	50	50
<i>Gijón</i>	113	30	86	10	52	00
Palencia.....	82	95	63	35	38	35
Pontevedra.....	144	55	110	30	66	55
<i>Vigo</i>	142	10	107	80	65	05
Salamanca.....	82	15	62	75	38	00
Santander.....	111	35	83	45	49	70
Segovia.....	61	90	47	60	28	90
Sevilla.....	82	15	63	20	38	45
Soria.....	175	25	95	75	58	45
Tarragona.....	35	15	23	50	16	35
Toledo.....	60	60	46	90	28	60
Valencia.....	6	65	5	00	2	90
Valladolid.....	78	10	59	75	36	20
Vizcaya (Bilbao).....	114	35	86	50	51	50
Zamora.....	83	60	63	90	39	00
Zaragoza.....	89	50	69	25	42	30

BENIMARFULL

(ALICANTE)

En el valle de Trabadell, á corta distancia del río Serpis, entre las montañas de Serrella y Almodaina, al O. la sierra de Mariola, al S. la de Aitona y al N. la de Benicadell, está situado el Balneario de Benimarfull. Los baños se encuentran á la bajada del puerto de Albaida, á una distancia de 650 metros del pueblo de su nombre.

INSTALACION

Hace algunos años el Balneario estaba en ruínas verdaderamente; más tarde se reedificó parte de él, instalando ocho pilas de mármol jaspeado, aparato de duchas y dos pulverizadores, y una hospedería con 32 habitaciones, que no ofrecían gran comodidad.

Tenemos noticias que sus dueños han mejorado notablemente dicha instalación, ampliando el número de aparatos para los servicios hidroterápicos y estableciendo habitaciones para que los bañistas puedan hospedarse con comodidad.

En la presente temporada podrán disfrutar los concurrentes de todas estas mejoras.



CLASIFICACIÓN.—*Sulfuradas cálcicas*. (Algunos Doctores las clasifican entre las *sulfuradas sódicas*.) En virtud de estas divergencias, nosotros consignamos las reservas consiguientes.

ENFERMEDADES PARA QUE ESTÁN INDICADAS

Enfermedades herpéticas, neurosis, enfermedades propias de la mujer, discrasias, dispepsias y escrofulismo.



INDICACIÓN ESPECIAL.—Se manifiesta en las herpétides segregantes poco excitables y en los catarros bronquiales dependientes del herpetismo.

Observaciones generales

No podemos determinar los precios de las aguas y de la fonda, por no estar aún reorganizados todos los servicios del Establecimiento.

Médico-Director:

Dr. D. Salustiano Fernández.

TEMPORADA OFICIAL.—De 1 de Junio á 30 de Septiembre.

ITINERARIO

Para ir á Benimarfull hay que tomar el ferrocarril (línea de Alicante) hasta Villena. En Villena hay diligencias que recorren la carretera hasta Alcoy y desde este punto en tartanas al Establecimiento.

También puede tomarse el ferrocarril económico de Villena á Alcoy.

A continuación damos los precios de los billetes desde todas las capitales de España hasta la primera de dichas estaciones.

Desde las estaciones siguientes hasta la de Villena

ESTACIONES	PRECIOS ORDINARIOS					
	1.ª clase		2.ª clase		3.ª clase	
Madrid.....	45	55	35	30	21	65
Alava (Vitoria).....	101	45	77	25	46	85
Albacete.....	13	45	10	40	6	40
Alicante.....	6	80	5	30	3	25
Almería.....	55	05	41	95	26	90
Ávila.....	58	70	45	10	27	55
Badajoz.....	80	50	61	45	39	25
Barcelona.....	56	25	39	50	26	55
Burgos.....	83	30	66	60	40	75
Cáceres.....	82	85	63	15	40	40
Cádiz.....	96	10	73	20	44	90
<i>Jerez de la Frontera</i>	89	85	68	80	42	30
Castellón.....	28	15	19	75	12	85
Ciudad Real.....	41	70	32	35	19	85
Córdoba.....	57	70	44	70	27	60
Coruña.....	178	60	97	55	59	00
Cuenca.....	57	40	44	05	26	85
Gerona.....	56	95	40	10	26	90
Granada.....	92	60	72	10	46	20
Guadalajara.....	52	00	40	25	24	70
Guipúzcoa (San Sebastián).....	115	80	88	30	53	45
Huelva.....	91	40	70	45	43	10
Huesca.....	93	60	72	35	44	80
Jaén.....	54	50	41	30	25	95
León.....	92	40	70	45	42	75
Lérida.....	55	85	39	15	26	95
Logroño.....	104	50	80	45	49	15
Lugo.....	127	95	97	10	58	75
Málaga.....	83	80	64	60	40	60
Murcia.....	15	45	11	85	7	55
<i>Cartagena</i>	22	95	17	65	11	15
Navarra (Pamplona).....	105	60	81	30	49	70
Orense.....	122	05	92	70	56	10
Oviedo.....	105	25	80	05	48	50
<i>Gijón</i>	108	60	82	55	50	00
Palencia.....	78	25	60	80	36	35
Pontevedra.....	140	80	106	75	64	55
<i>Vigo</i>	147	40	104	25	63	05
Salamanca.....	77	05	59	20	36	00
Santander.....	106	65	79	90	62	05
Segovia.....	57	20	44	05	26	90
Sevilla.....	77	45	59	55	36	45
Soria.....	120	55	92	20	56	45
Tarragona.....	44	00	30	25	20	40
Toledo.....	55	90	43	35	26	60
Valencia.....	15	50	11	75	6	95
Valladolid.....	73	40	56	15	34	15
Vizcaya (Bilbao).....	109	65	83	35	50	50
Zamora.....	78	90	60	35	37	00
Zaragoza.....	84	80	65	70	40	30

BETELU

(NAVARRA)

Betelu es una pequeña y agradable villa de la provincia de Navarra enclavada en medio del valle de Araiz, distante 19 kilómetros de Tolosa y 24 de Irurzun, su altura á 224 metros sobre el nivel del mar.

INSTALACION

El Balneario

Este Establecimiento puede ofrecer al público un completísimo servicio balneoterápico y de hospedaje. Espacioso salón rodeado de 18 gabinetes de baños lujosamente decorados, con toda clase de duchas aisladamente, en combinación con el baño-saleta para el tratamiento de afecciones de la matriz; gabinete para baño de vapor y ruso; gabinetes sudatorios y saleta de hidroterapia.

Salón de pulverizaciones generales, dotado de 35 aparatos de inhalación y pulverizaciones, duchas nasales, auriculares, oculares.

Saloncito particular para estos mismos servicios, saleta de pediluvios, gargarizoir, bubelas, saloncitos de descanso, gabinete de consulta y de operaciones para los enfermos de garganta y pecho.

Todo situado en la planta baja del edificio general, relacionado entre sí y con las demás dependencias del Establecimiento y h6tel.

La fonda

El servicio de hospedaje en el Gran Hotel cuenta con 370 habitaciones aisladas ó comunicadas entre sí, un magnífico comedor general

para 400 comensales, restaurant particular para 100 personas cuando menos, espaciosos salones de fiestas, mesas de billar, de tresillo y billar romano, juegos de caballos, etc., etc.

Para la presente temporada se han hecho grandes reformas en el mobiliario y dependencias, con el fin de que esta estación balnearia compita con las mejores en comodidad y confort, y pueda ser punto de reunión para toda clase de fortunas.



El clima templado que en Betelu se disfruta, la fertilidad del valle y el paisaje pintoresco y alegre que se ofrece á la contemplación del bañista, además de la facilidad que hay para trasladarse á San Sebastián, en cuya expedición sólo se invierte una hora de tren y hora y media de coche, hacen de este Establecimiento una estación veraniega de primer orden.



Tres son los manantiales que emergen, llamados *Iturri-Santu*, *Dama-Iturri* y *Fuente del Carmelo*, que suministran en junto 7.348,40 litros por hora, á diferentes temperaturas.



CLASIFICACIÓN.—*Iturri-Santu*: Sulfurado sódicas, fuertemente azoadas.

Dama-Iturri: Clorurado sódica, bicarbonada litínica.

Fuente del Carmelo: Clorurado sódica, sulfatada sódico-magnésica y litínica.



MEDICACIÓN.—De los dos primeros manantiales, excitante, sulfurosa y reconstituyente. De la *Fuente del Carmelo*, laxante suave y reconstituyente.

ENFERMEDADES PARA QUE ESTÁN INDICADAS

Linfatismo, escrofulismo en todas sus formas y periodos, herpetismo, artritis, sífilis, neuralgias y enfermedades por efectos traumáticos, enfermedades del hígado y bazo, calenturas biliosas, constipación pertinaz del vientre, desarreglo del estómago é intestinos y la anemia.



INDICACIÓN ESPECIAL—Enfermedades del aparato respiratorio, principalmente catarrales, dependientes ó sostenidas por la escrófula ó el herpetismo.

Tarifa de la fonda

SERVICIO Á LA ESPAÑOLA

	Ptas. Cts.
Mesa de 1. ^a	8,00
Idem de íd. (en comedor particular).....	10,00
Idem de íd. (en la habitación).....	11,00
Idem de 2. ^a	5,00
Idem de íd. (en la habitación).....	5,50

SERVICIO Á LA FRANCESA

Media peseta de aumento en cada clase.

En los servicios de comedor particular y de habitación, pueden elegirse cuatro platos entre los dos del menú del día.

Habitaciones, desde 25 céntimos á cinco pesetas por día, y otras especiales á precios convencionales.

Observaciones generales

Hay dos correos diarios, telégrafo, luz eléctrica, magnífica capilla con Sacramento y culto diario.

Médico-Director:

Dr. D. Manuel Millaruelo.

Gerente de la Sociedad del Balneario:

D. Fermín Lazcano.

Administrador:

D. Vicente Balda (á quien puede dirigirse la correspondencia y encargos).

TEMPORADA OFICIAL. — De 15 de Junio á fin de Septiembre.

ITINERARIO

— Para llegar á Betelu hay que tomar el ferrocarril del Norte hasta Tolosa, ó el de Zaragoza á Alsasua hasta Irurzun, según la procedencia. Desde ambas estaciones hasta el Establecimiento, hay establecidos servicios de carruajes á los siguientes precios:

	<u>Ptas.</u> <u>Cts.</u>
Desde Tolosa (cada asiento).....	3,50
Desde Irurzun (id. id.).....	4,00

El coste de los viajes por ferrocarril, desde todas las capitales de España hasta las dos estaciones dichas, se indican en el estado que damos á continuación:

Desde las estaciones siguientes hasta las de

ESTACIONES	TOLOSA						IRURZUN					
	PRECIOS ORDINARIOS						PRECIOS ORDINARIOS					
	1.ª clase		2.ª clase		3.ª clase		1.ª clase		2.ª clase		3.ª clase	
Madrid	67	75	50	85	30	50						
Alava (Vitoria)							8	55	6	40	3	85
Albacete	99	85	75	75	45	75						
Alicante							116	45	82	95	55	60
Almería	118	50	90	25	54	70						
Ávila	54	60	41	00	24	60						
Badajoz	126	40	94	85	59	85						
Barcelona							62	80	46	35	29	30
Burgos	26	00	19	50	11	70						
Cáceres	110	15	81	50	51	75						
Cádiz	152	00	115	00	69	90						
Jerez de la Frontera	146	20	110	80	67	80						
Castellón							84	85	61	20	41	95
Ciudad Real	87	65	65	80	40	45						
Córdoba	118	60	90	25	54	65						
Coruña	87	30	65	45	39	40						
Cuenca	90	90	68	35	41	10						
Gerona							75	75	56	20	35	80
Granada	148	90	114	05	71	25						
Guadalajara							56	10	42	95	26	00
Gupúzcoa (San Sebastián)	2	95	2	25	1	35						
Huelva	147	65	112	35	68	10						
Huesca							32	25	24	30	15	00
Jaén	111	95	84	00	50	45						
León	59	45	44	65	26	75						
Lérida							44	70	33	55	22	15
Logroño							21	45	16	15	9	55
Lugo	95	00	71	30	42	75						
Málaga	139	90	106	45	64	55						
Murcia	120	65	102	45	55	65						
Cartagena	128	15	108	25	59	25						
Navarra (Pamplona)							2	50	1	80	1	05
Orense	99	25	67	10	52	20						
Oviedo	77	20	57	55	51	80						
Gijón	77	15	57	95	50	75						
Palencia	45	30	34	00	20	35						
Pontevedra	108	05	81	15	64	70						
Vigo	104	45	78	45	63	75						
Salamanca	54	30	40	75	24	45						
Santander	74	70	54	10	31	70						
Segovia	55	20	41	40	24	85						
Sevilla	133	70	101	60	61	45						
Soria	69	00	51	35	32	00						
Tarragona							50	10	36	75	22	95
Toledo	78	10	58	10	35	70						
Valencia							92	00	65	80	45	35
Valladolid	39	90	29	95	17	95						
Vizcaya (Bilbao)	12	45	9	05	5	55						
Zamora	55	75	41	90	25	65						
Zaragoza							23	45	17	65	10	50

BORINES

(OVIEDO)

En el fondo de pintoresco y hermoso valle de la parte oriental de Asturias, próximo al célebre santuario de Covadonga, y en la base de la elevada montaña de Sueve, brotan las aguas minero-medicinales de Borines.

El clima verdaderamente primaveral que se disfruta en aquella región, lo rico y variado de todo aquel paisaje, la exhuberancia y lozanía de sus praderas y la facilidad que existe para hacer excursiones á las inmediatas playas de Avilés, Gijón, Candás, Luanco, Rivadesella, Lastres y otras de la costa, por ferrocarril á unas y por buenas carreteras á las demás, hacen de este delicioso punto una estación termal y veraniega de primer orden.

Entre estas excursiones, la que más atrae á los bañistas es la de Covadonga, á donde se puede ir por la mañana y regresar por la tarde á los baños, pues en el camino no se emplea más de dos y media á tres horas.

Otra excursión muy digna de hacerse es la del Pico de Pienzo, elevación la más alta de la montaña de Sueve, desde cuya altura (1.232 metros sobre el nivel del mar) se goza de uno de los más bellos panoramas de la región Cantábrica.

INSTALACIÓN

El Balneario

Los que antes eran feos y destartalados edificios, se han reemplazado por un Establecimiento modelo. La instalación balneoterápica, colocada recientemente por la casa Corcho, de Santander, es completa y á la altura de las mejores de España: cuenta con sala de duchas magníficamente montada, sala de inhalación de gases y pulverizaciones, baños de vapor, baño de asiento con todos los aparatos necesarios para las aplicaciones de duchas é irrigaciones en las enfermedades

de la mujer, y espaciosos y cómodos gabinetes de baño, provistos de magníficas pilas de mármol.

La fonda

Tan esmeradamente servida como las mejores de esta clase y á precios sumamente económicos; cuenta con habitaciones lujosamente amuebladas, y con otras más modestas, pero muy confortables.

* * *

CLASIFICACIÓN.—Estas aguas, analizadas en el año 1889 (aunque tienen más de treinta años de existencia) por el Dr. Piñerúa, Catedrático de la Facultad de Ciencias de la Universidad de Santiago, tienen la siguiente composición, y se las considera, por tanto, como *bicarbonatadas sódicas-sulfhídricas*:

ANÁLISIS

Un litro de agua mineral contiene:

	Centímetros cúbicos
GASES	
Gas sulfhídrico.....	2,89
Idem carbónico.....	96,60
Idem nitrógeno.....	6,21
Idem oxígeno.....	3,34
SUBSTANCIAS FIJAS	
	Gramos
Carbonato sódico (1).....	0,389,348
Idem cálcico.....	0,041,795
Idem magnésico.....	0,012,226
Idem ferroso.....	Indicios
Sulfato sódico.....	0,021,568
Idem cálcico.....	0,009,037
Idem magnésico.....	0,006,539
Cloruro sódico.....	0,004,930
Idem cálcico.....	0,003,502
Idem magnésico.....	0,002,996
Ioduro sódico *.....	Indicios
Fosfato sódico.....	0,003,653
Idem cálcico.....	0,000,383
Nitrato amónico.....	0,002,582
Silicato sódico.....	0,000,768
Alúmina.....	Sensible
Materia orgánica.....	0,055,101

(1) Al estado de bicarbonatados en las aguas.

ENFERMEDADES PARA QUE ESTÁN INDICADAS

Afecciones dependientes del herpetismo que radican en la piel ó en las membranas mucosas, ya como manifestaciones legítimas de dicha enfermedad ó producidas por retropulsión ó retirada de las anteriores. Tales son, los *eczemas*, los *psoriasis pitiriasis liquen* y *prúrigo*; las *anginas granulosas*, las *dispepsias gástricas*, los *catarros pulmonares* y los de la *matriz*.

Las enfermedades dependientes de la diátesis úrica que se curan en Borines, son: las *litiasicas*, ó sean las *arenillas* y *cálculos pequeños* del *riñón* y del *hígado*; la *gota*, que afecta á individuos biliosos y linfáticos; los *infartos del hígado* y las *dispepsias*, que se hallan también frecuentemente bajo el influjo del artritismo. *Anemia, trastornos menstruales*, caracterizados por dolor y dificultad.

También se tratan con buen éxito en estas aguas los fenómenos producidos por la *intoxicación plúmbica* y *mercurial*.

* * *

INDICACIÓN ESPECIAL.—Se manifiesta notablemente en las *diátesis herpética* y *úrica*.

Tarifa de la fonda

	Pesetas.
Mesa de primera.....	6
Idem de segunda.....	4
Habitaciones desde.....	1 á 3,50

NOTA.—Los niños menores de ocho años abonan la mitad.

Observaciones generales

El Establecimiento cuenta con capilla, salón de sociedad, sala de billar, gabinete de lectura y de tresillo.

Hay correo diario y teléfono unido á la red general telegráfica.

También cuenta aquel Establecimiento con cestas ó jardineras, que se alquilan á precios muy económicos, para paseos y excursiones.

Médico-Director:

D. Wenceslao Vigil.

Propietarios:

Sres. Ballesteros Hermanos.

TEMPORADA OFICIAL.—De 15 de Junio á 25 de Septiembre.

ITINERARIO

Para ir á Borines se llega en ferrocarril hasta Infiesto, recorriéndose los 10 kilómetros que median entre esta villa y los baños por hermosa carretera en 40 minutos, en los ómnibus del Establecimiento, que hacen el servicio en combinación con los trenes correos.

Los precios de los billetes del ferrocarril hasta Oviedo, se indican en el estado que damos á continuación, y desde Oviedo á Infiesto, son:

Primera clase.....	5,95 pesetas.
Segunda clase.....	3,55 »

NOTA.—Este ferrocarril de vía estrecha no tiene coches de tercera clase.

Desde las estaciones siguientes hasta la de Oviedo

ESTACIONES	PRECIOS ORDINARIOS					
	1.ª clase		2.ª clase		3.ª clase	
Madrid.....	64	60	48	05	29	25
Alava (Vitoria).....	57	00	42	35	25	85
Albacete.....	96	70	72	95	44	50
Alicante.....	116	95	88	65	54	15
Almería.....	115	35	87	45	53	35
Avila.....	51	45	38	20	23	35
Badajoz.....	123	25	92	05	58	60
Barcelona.....	121	95	90	55	57	95
Burgos.....	42	95	31	80	19	55
Cáceres.....	107	00	78	70	50	50
Cádiz.....	148	85	112	20	68	25
Jerez de la Frontera.....	143	05	108	00	66	15
Castellón.....	148	50	96	40	59	15
Ciudad Real.....	84	50	63	00	39	20
Córdoba.....	110	80	83	95	51	35
Coruña.....	103	70	77	40	46	85
Cuenca.....	87	75	66	60	39	85
Gerona.....	134	90	100	40	64	45
Granada.....	145	75	111	25	70	00
Guadalajara.....	71	20	53	15	32	40
Guipúzcoa (San Sebastián).....	71	80	53	45	32	55
Huelva.....	144	50	109	60	66	85
Huesca.....	91	20	68	50	43	65
Jaén.....	107	65	81	45	49	75
León.....	17	75	12	90	8	05
Lérida.....	103	75	77	75	50	75
Logroño.....	69	35	51	70	31	40
Lugo.....	53	30	39	55	24	05
Málaga.....	136	75	103	65	63	30
Murcia.....	117	50	99	65	54	40
Cartagena.....	125	00	105	45	58	00
Navarra (Pamplona).....	67	65	49	80	27	20
Orense.....	104	40	70	50	42	70
Oviedo.....	>	>	>	>	>	>
Gijón.....	3	35	2	50	1	50
Palencia.....	31	90	23	55	14	55
Pontevedra.....	113	20	84	55	51	20
Vigo.....	109	60	71	85	49	55
Salamanca.....	51	70	38	40	23	45
Santander.....	47	45	35	65	18	85
Segovia.....	52	95	39	30	24	00
Sevilla.....	130	55	98	80	60	20
Soria.....	66	40	49	00	31	00
Tarragona.....	108	60	80	05	51	00
Toledo.....	74	95	55	85	34	45
Valencia.....	121	35	92	80	55	75
Valladolid.....	37	30	27	60	16	95
Vizcaya (Bilbao).....	49	20	36	25	18	95
Zamora.....	53	15	39	55	24	65
Zaragoza.....	82	40	61	85	39	15

BUSOT

(ALICANTE)

Se halla instalado el Establecimiento al NE. de la provincia de Alicante, á 501 metros sobre el nivel del mar, á un kilómetro del pueblo de Aguas, tres de la costa del Mediterráneo y 15 de la capital, sentado sobre la falda de la famosa montaña *Cabezó de Oro*, de 1.300 metros de altura, y rodeado por ella y otras no tan altas, como el *Garroferet*, *Peña Rocha*, etc., etc., que la forman como un semicírculo abierto al Mediodía. Encuéntrase al abrigo de los vientos del N. y del NO. El Establecimiento se halla rodeado por grandes pinares, cruzado de paseos espaciosos, en una extensión de más de 20 kilómetros, donde se respira un ambiente embalsamado y puro, bastante él sólo para devolver la salud perdida y la alegría al enfermo más triste y abatido.

* * *

El caudal de agua mineral que suministran los manantiales, se eleva á 140 litros por segundo en su totalidad, á una temperatura de 39 á 42° c.

* * *

En los alrededores del Balneario pueden hacerse amenas y variadas excursiones, siendo preferidas por los bañistas las que se efectúan á las famosas cuevas de *La Granota*, de *Las Damas* y de *Canalobre*, y á las feraces campiñas de *Cabrañich* y *Barañes*.

INSTALACIÓN

El Balneario

Está situado este departamento en la planta baja del hotel *Miramar*. Lo forman el gran vestibulo é inmensa galería, convertidos ambos en

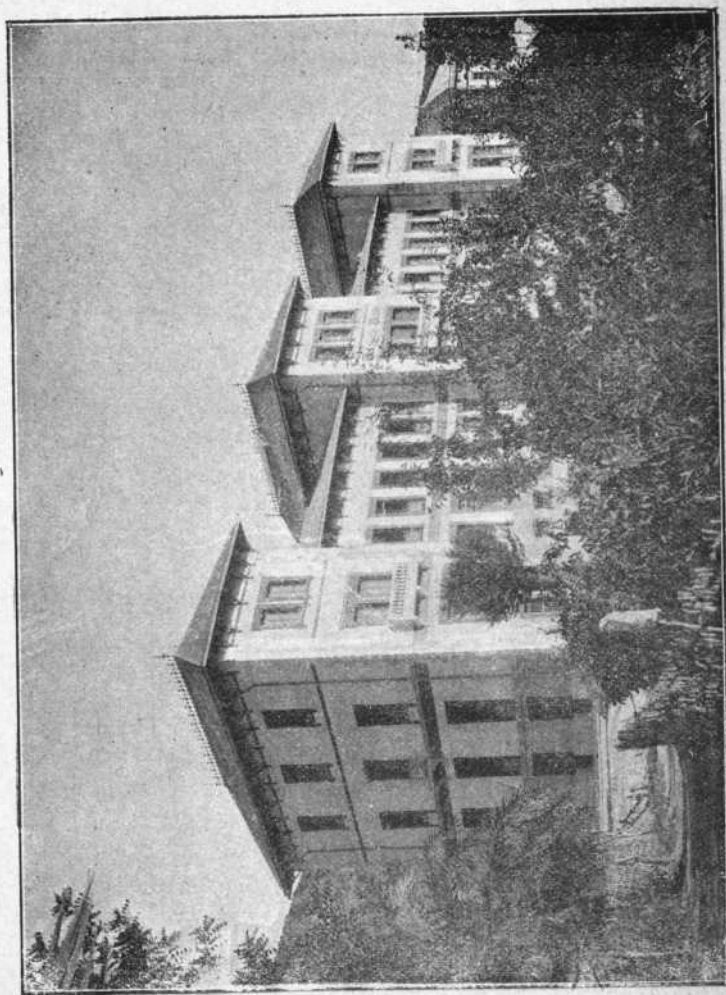

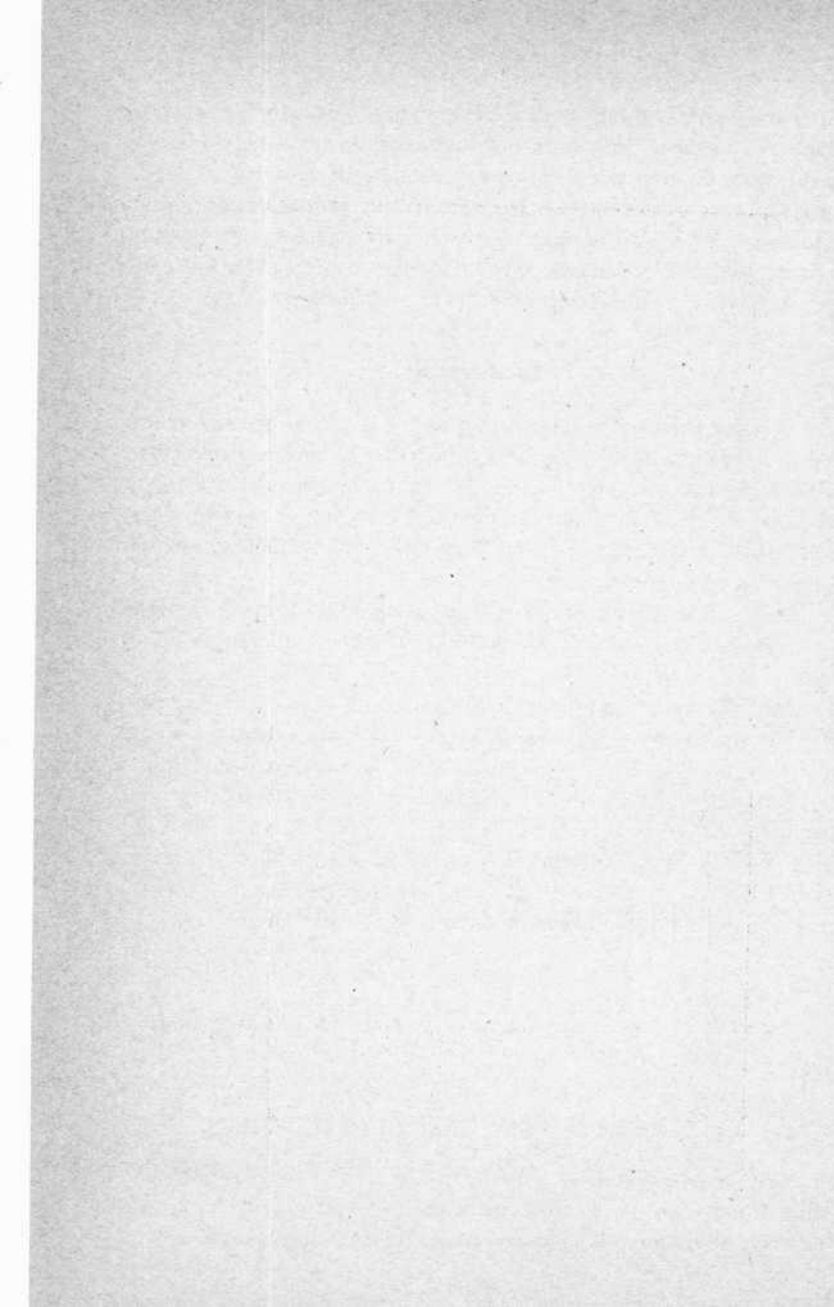

artísticas grutas, figurando estalactitas, á cuyo alrededor se hallan los gabinetes de baños vaporarios, pulverizaciones y otras necesarias dependencias. La gran sala de piscina general, los departamentos de duchas con todos los aparatos hidroterápicos que la ciencia recomienda en sus más perfectos adelantos, vestuarios, desudaderos y gimnasia higiénica, hacen de la instalación, ejecutada por los Sres. Corcho é Hijos, de Santander, una de las primeras en su género.

La fonda

El hotel *Miramar* es un soberbio edificio, desde el que se descubre magnífico panorama sobre el mar; construido de nueva planta, tiene capacidad suficiente para poder alojar con mucha comodidad á más de 200 personas. Está montado con todo el lujo y confort modernos, que con justicia le colocan entre los mejores hoteles de los Establecimientos balnearios de España y del extranjero.

Dentro de este mismo hotel se halla instalado el Casino, compuesto de varios salones para billar, lectura, tresillo y el gran salon de baile.

Existen, además, pabellones amueblados, sin ropas ni vajilla, para familias que quieran vivir independientes. Asimismo, y dentro de un radio de 600 metros, entre hermosos bosques de pinos, existen elegantes hoteles á precios convencionales. Tanto el grupo de habitaciones para familias que constituye la parte del antiguo Balneario, como los hoteles y casas de campo situados en los alrededores del hotel *Miramar*, están á disposición del público durante los meses de Julio y Agosto, á precios reducidos de los de la tarifa en la temporada oficial.



CLASIFICACIÓN.—Aguas sulfatadas, cálcicas, magnésicas y bicarbonatadas mixtas.

ENFERMEDADES PARA QUE ESTÁN INDICADAS

Dermatosis escrofulosas y herpéticas; epilepsia, histerismo, neurastenia y toda clase de neurosis; gastralgias, dispepsias, gastritis y enteritis crónica; infartos viscerales, enfermedades de la matriz y del aparato

génito-urinario; traumatismos y heridas producidas por armas de fuego; úlceras rebeldes, anemia y caquexia palúdica.

* * *

INDICACIÓN ESPECIAL.—El agua de la *Fuente de los baños* cura en muchos casos y alivia seguramente toda clase de reumatismos articular, muscular y fibroso y la parálisis. La *Fuente de San Ignacio* está especialmente indicada para el tratamiento de las enfermedades de la matriz y neuropatías. Por último, las aguas que brotan en la *Fuente de la Cogolla*, conocida también por *Fuente del Estómago*, se emplean con buenos resultados en las enfermedades del aparato digestivo y sus anexos, infartos viscerales y litiasis biliar y renal.

* * *

MEDICACIÓN.—Sedante, resolutive y excitadora.

Tarifa de la fonda

EN EL HOTEL «MIRAMAR»

	<u>Pesetas</u>
Mesa de 1. ^a	5,00
Idem de 2. ^a	4,00

Habitaciones desde 2 á 25 pesetas diarias.

Servicio en las habitaciones y mesas particulares, á precios convencionales.

El precio de los pabellones independientes para familias, varían entre 0,75 y 7 pesetas diarias.

Observaciones generales

En la fonda hay cocina francesa y española.

En el Balneario existe estación telegráfica durante las temporadas oficiales.

=====
Médico-Director:

Dr. D. Juan Carrió y Grifol.

Propietario:

Excmo. Sr. Marqués del Bosch.

TEMPORADAS OFICIALES.—De 1 de Mayo á 30 de Junio, y de 1 de Septiembre á 30 de Octubre.

ITINERARIO

Por ferrocarril á Alicante, y desde esta capital á los baños sale diariamente el coche correo.

A continuación insertamos un estado que indica los precios de los billetes del ferrocarril desde todas las capitales y puntos más principales de España, hasta la estación de Alicante.

El Balneario de Busot, considerado como estación de invierno

Situado en el punto matemático de la zona climatológica desde Málaga á Valencia, y la especial beneficiosa influencia del clima de Alicante sobre cuantas personas delicadas ó convalecientes de graves dolencias huyen de la crudeza de otras regiones, bien se pudiera considerar el Establecimiento de Busot como SANATORIO para toda clase de enfermedades, y más particularmente para las afecciones tuberculosas. A este último objeto se proyecta la construcción de un edificio con arreglo á los últimos adelantos de la ciencia médica, para la curación é internación de tuberculosos.

Mucho más pudiéramos decir en elogio de este SANATORIO en proyecto y de sus influencias terapéuticas sobre las dolencias en general, pero ni el espacio ni la índole de este libro nos lo permiten.

Desde las estaciones siguientes hasta la de Alicante

ESTACIONES	PRECIOS ORDINARIOS					
	1.ª clase		2.ª clase		3.ª clase	
Madrid.....	52	35	40	60	24	90
Alava (Vitoria).....	108	25	82	55	50	10
Albacete.....	20	25	15	70	9	65
Alicante.....	»	»	»	»	»	»
Almería.....	48	25	36	65	23	65
Ávila.....	67	50	50	40	30	75
Badajoz.....	87	30	66	75	42	50
Barcelona.....	63	05	44	80	29	80
Burgos.....	90	10	71	90	44	00
Cáceres.....	89	65	68	45	44	65
Cádiz.....	102	90	78	50	48	10
Jerez de la Frontera.....	96	65	74	10	45	55
Castellón.....	28	35	21	60	13	55
Ciudad Real.....	48	50	37	65	23	05
Córdoba.....	69	15	53	65	23	90
Coruña.....	185	40	102	85	62	25
Cuenca.....	64	20	49	35	30	10
Gerona.....	63	75	45	40	30	15
Granada.....	99	40	77	40	49	45
Guadalajara.....	58	80	45	55	27	95
Guipúzcoa (San Sebastián).....	122	60	93	60	56	65
Huelva.....	98	20	75	75	46	35
Huesca.....	100	40	77	65	48	05
Jaén.....	61	30	46	60	29	20
León.....	99	20	75	75	46	00
Lérida.....	62	65	44	45	30	20
Logroño.....	111	30	85	75	52	40
Lugo.....	134	75	102	40	62	00
Málaga.....	90	60	69	90	43	85
Murcia.....	8	65	6	55	4	30
Cartagena.....	16	15	12	35	7	90
Navarra (Pamplona).....	112	40	86	60	52	95
Orense.....	128	85	98	00	59	35
Oviedo.....	132	05	85	35	51	75
Gijón.....	115	40	87	85	53	25
Palencia.....	85	05	66	10	39	60
Pontevedra.....	85	05	65	10	39	60
Vigo.....	154	20	109	55	66	30
Salamanca.....	83	85	64	50	39	25
Santander.....	113	45	85	20	65	30
Segovia.....	64	00	49	35	30	15
Sevilla.....	84	25	64	95	30	70
Soria.....	127	35	97	50	59	70
Tarragona.....	50	80	35	25	23	65
Toledo.....	62	70	48	65	29	85
Valencia.....	22	30	17	05	10	20
Valladolid.....	80	20	61	45	37	40
Vizcaya (Bilbao).....	86	40	65	10	39	05
Zamora.....	85	70	65	65	40	25
Zaragoza.....	91	60	71	00	43	55

BUYERES DE NAVA

(OVIEDO)

Las aguas minerales de Buyerés, conocidas mejor en el país con el nombre de *Fuente Santa*, brotan en una estrecha cañada situada en la falda N. de la sierra de Peñamayor, á los 43° de latitud N. y á 1° 55' de longitud O. del Meridiano de Madrid.

Su altura sobre el nivel del mar es de 224 metros.



El clima salutar y agradable que se disfruta en el verano; los bellísimos paseos á pueblos vecinos, importantes por sus animados mercados; la continua emanación de oxígeno que brota de aquellos corpulentos árboles y exuberante vegetación; todo, en fin, contribuye á una agradable estancia, seguramente no infructuosa para el enfermo.

INSTALACIÓN

Hállanse situados, Balneario y fonda, en un estrecho valle, frondoso, alegre y pintoresco, y resguardado por elevadas montañas llenas de vegetación, y algunas ostentando permanentemente la nieve en su empinada cima.

La instalación de baños y aparatos más útiles para la buena aplicación del agua mineral, está á la altura de los progresos del día.

Bañaderas amplias, duchas de varias formas, pulverizadores convenientemente dispuestos, y por último, un gabinete de instalaciones para manejar con buen éxito los gases de verdadera importancia que tienen estas aguas de Buyerés ó Fuente Santa, constituyen medios muy apropiados para obtener resultados apetecidos en la curación de los enfermos que allí acuden.

En el hotel ó fonda hay habitaciones de varias clases, muy capaces todas ellas, cómodas y convenientemente amuebladas.

Ocupan la parte baja y central del edificio un comedor de primera, otro de segunda y el salón de recreo.

* * *

CLASIFICACIÓN.—Las aguas del manantial llamado del *Director*, se consideran como *sulfurado-cálcicas*, variedad ferro-arsenical, y las de los baños, como *sulfurado-cálcicas azoadas*.

ENFERMEDADES PARA QUE ESTÁN INDICADAS

Neurosis, enfermedades propias de la mujer, sífilis, pelagras, dispepsias, reumas y cistitis catarral.

* * *

INDICACIÓN ESPECIAL.—Se manifiesta en las afecciones escrofulosas y herpéticas.

Tarifa de las aguas

	Pesetas
Baño general.....	1,50
Idem de asiento.....	1,50
Idem local.....	0,75
Duchas.....	1
Pulverizaciones.....	0,75
Inhalación.....	1
Chorro local.....	0,50
Agua en bebida.....	3
Una botella de agua mineral.....	1

Tarifa de la fonda

	Pesetas
Mesa de primera, con habitación y asistencia diaria.....	7,50
Mesa de segunda, con idem, idem, idem, idem.....	4,50
Casa hospedería, para comer por su cuenta: una habitación..	1

Observaciones generales

Hay hospital con doce camas para los pobres de solemnidad.

Hay correo diario y facilidad para alquilar carruajes que módicamente pueden utilizar los bañistas para hacer excursiones á la bonita

villa de Infiesto, á la histórica Cangas de Onís y al renombrado santuario de Covadonga, sitio sorprendente por lo grandioso, y memorable para todos por la epopeya de la Reconquista.

Médico-Director:

D. Arturo Buylla y Alegre.

TEMPORADA OFICIAL.—De 15 de Junio á 30 de Septiembre.

ITINERARIO

Los bañistas pueden venir en ferrocarril casi directamente hasta el Establecimiento, pues aunque en Nava hay coche diario y á horas convenientes esperando la llegada de los trenes de la línea de Infiesto, muy pronto se terminarán las obras del apeadero de Fuente Santa, que dista del Balneario dos kilómetros escasamente. El tren de Infiesto espera la llegada del de Madrid.

Los precios hasta Oviedo desde toda España se consignan en el siguiente estado, y desde Oviedo á Infiesto, son:

Primera clase.....	5,95 pesetas.
Segunda clase.....	3,55 »

Los trenes de la línea de Oviedo á Infiesto no llevan coches de tercera clase, por tratarse de un ferrocarril económico.

Desde las estaciones siguientes hasta la de Oviedo

ESTACIONES	PRECIOS ORDINARIOS					
	1.ª clase		2.ª clase		3.ª clase	
Madrid.....	64	60	48	05	29	25
Alava (Vitoria).....	57	00	42	35	25	85
Albacete.....	96	70	72	95	44	50
Alicante.....	116	95	88	65	54	15
Almería.....	115	35	87	45	53	35
Avila.....	51	45	38	20	23	35
Badajoz.....	123	25	92	05	58	60
Barcelona.....	121	95	90	55	57	95
Burgos.....	42	95	31	80	19	55
Cáceres.....	107	00	78	70	50	50
Cádiz.....	148	85	112	20	68	25
Jerez de la Frontera.....	143	05	108	00	66	15
Castellón.....	148	50	96	40	59	15
Ciudad Real.....	84	50	63	00	39	20
Córdoba.....	110	80	83	95	51	35
Coruña.....	103	70	77	40	46	85
Cuenca.....	87	75	66	60	39	85
Gerona.....	134	90	100	40	64	45
Granada.....	145	75	111	25	70	00
Guadalajara.....	71	20	53	15	32	40
Guipúzcoa (San Sebastián).....	71	80	53	45	32	55
Huelva.....	144	50	109	60	66	85
Huesca.....	91	20	68	50	43	65
Jaén.....	107	65	81	45	49	75
León.....	17	75	12	90	8	05
Lérida.....	103	75	77	75	50	75
Logroño.....	69	35	51	70	31	40
Lugo.....	53	30	39	55	24	05
Málaga.....	136	75	103	65	63	30
Murcia.....	117	50	99	65	54	40
Cartagena.....	125	00	105	45	58	00
Navarra (Pamplona).....	67	65	49	80	27	20
Orense.....	104	40	70	50	42	70
Oviedo.....	»	»	»	»	»	»
Gijón.....	3	35	2	50	1	50
Palencia.....	31	90	23	55	14	55
Pontevedra.....	113	20	84	55	51	20
Vigo.....	109	60	71	85	49	55
Salamanca.....	51	70	38	40	23	45
Santander.....	47	45	35	65	18	85
Segovia.....	52	95	39	30	24	00
Sevilla.....	130	55	98	80	60	20
Soria.....	66	40	49	00	31	00
Tarragona.....	108	60	80	05	51	00
Toledo.....	74	95	55	85	34	45
Valencia.....	121	35	92	80	55	75
Valladolid.....	37	30	27	60	16	95
Vizcaya (Bilbao).....	49	20	36	25	18	95
Zamora.....	53	15	39	55	24	65
Zaragoza.....	82	40	61	85	39	15

CALDAS DE BESAYA

(SANTANDER)

En la angosta garganta que forman los dos valles de Buelna y Torrelavega, á la izquierda del río Besaya, en la misma carretera de Reinosa á Santander y á 35 kilómetros de este punto, tienen el nacimiento las aguas del Balneario que nos ocupa. Su situación geográfica es á $43^{\circ} 18,40$ de latitud N., $0^{\circ} 25$ de longitud O. del meridiano de Madrid y á una altura sobre el nivel del mar de 56 metros.

* * *

El caudal que suministran sus numerosos manantiales no está exactamente aforado, pero los siete brotes principales que se utilizan en el Balneario, uno para la piscina y los seis restantes en las Termas, se calcula que pasan de 134 litros por minuto. A 200 metros del Balneario, en dirección NO. en la subida del convento, nacen dos fuentes ferruginosas frías de escaso caudal.

INSTALACIÓN

El Balneario

Buena; hecha por la casa de los Sres. Corcho Hijos, especialistas en esta clase de trabajos, cuenta con numerosas pilas de mármol, aparatos varios de duchas, fuente, pulverizadores y sala de inhalación por sistema difuso, entre bonitos surtidores que despiden el agua en conchas figurando cascadas. En una palabra, esta instalación está á la altura correspondiente á los adelantos modernos.

Fonda

Además de la del Establecimiento, hay varias fondas y hospederías, y aun cuando no tenemos datos fijos de las tarifas de precios, conta-

mos con los suficientes para adelantar se está con relativo confort y economía.



CLASIFICACIÓN.—Del análisis químico verificado por los doctores Escalante y Cajigal, se deduce que estas aguas corresponden al grupo de las *clorurado-sódicas termales*, variedad bicarbonatada. Las dos fuentes de la subida del convento, son *ferromanganesianas crenatadas* frías.

ENFERMEDADES PARA QUE ESTÁN INDICADAS

La indicación general se manifiesta en la neurosis, neuralgias, parálisis diversas, catarros gástricos é intestinales y de los bronquios, laringe y pulmones, dependientes ó relacionados con la diátesis reumática; en el traumatismo, escrofulismo y en algunas manifestaciones de la sífilis constitucional.



INDICACIÓN ESPECIAL.—La virtud especial de estas aguas se manifiesta muy principalmente en el artrismo en sus múltiples manifestaciones, y en el escrofulismo erético en sus primeros periodos.



MEDICACIÓN.—Excitante y resolutive, y en ocasiones calmante.

Observaciones generales

Las tarifas de precios, tanto de las aguas como de las fondas, no nos ha sido posible conseguirlas, á pesar de todas nuestras gestiones hechas á este fin.

Médico-Director:

Dr. D. Telesforo Luis López y Fernández.

TEMPORADA OFICIAL.—De 1 de Junio á 30 de Septiembre.

ITINERARIO

Desde cualquier punto de España que se desee ir á Caldas de Besaya, ha de efectuarse el viaje por ferrocarril hasta la estación de las Caldas, en la línea de Palencia á Santander. Para mayor claridad damos á continuación un estado de todas las capitales de España, con los precios de los billetes de 1.^a, 2.^a y 3.^a clase.

Desde la estación de Caldas al Establecimiento, tan sólo se cuentan algunos metros de distancia.

Desde las estaciones siguientes hasta la de Las Caldas

ESTACIONES	PRECIOS ORDINARIOS					
	1.ª clase		2.ª clase		3.ª clase	
Madrid.....	56	40	41	40	24	30
Alava (Vitoria).....	48	75	35	70	20	90
Albacete.....	88	45	66	30	40	55
Alicante.....	108	70	82	00	49	20
Almería.....	107	10	80	70	48	50
Avila.....	43	20	31	55	18	30
Badajoz.....	115	00	84	30	53	65
Barcelona.....	114	65	85	05	51	50
Burgos.....	37	05	24	45	15	10
Cáceres.....	98	75	70	05	45	55
Cádiz.....	140	60	105	25	63	30
Jerez de la Frontera.....	134	80	101	35	61	20
Castellón.....	120	25	89	75	54	20
Ciudad Real.....	76	25	56	30	34	25
Córdoba.....	105	45	80	80	48	45
Coruña.....	74	00	54	65	32	25
Cuenca.....	79	50	58	95	34	90
Gerona.....	126	10	93	30	59	25
Granada.....	137	55	104	60	64	95
Guadalajara.....	62	95	46	50	27	45
Guipúzcoa (San Sebastián).....	63	55	46	70	27	60
Huelva.....	136	25	102	95	61	90
Huesca.....	82	40	61	40	38	45
Jaén.....	99	40	74	80	44	80
León.....	36	35	26	35	11	80
Lérida.....	93	60	68	25	39	90
Logroño.....	55	20	38	75	23	30
Lugo.....	67	05	48	00	28	00
Málaga.....	128	50	97	00	58	35
Murcia.....	109	25	83	00	50	45
Cartagena.....	116	75	89	70	54	05
Navarra (Pamplona).....	31	25	22	15	13	55
Orense.....	71	30	43	80	25	45
Oviedo.....	42	65	32	45	17	05
Gijón.....	43	35	33	30	17	30
Palencia.....	23	70	16	90	9	60
Pontevedra.....	80	10	57	85	33	95
Vigo.....	76	50	55	15	32	30
Salamanca.....	42	90	31	30	18	25
Santander.....	4	85	3	35	1	85
Segovia.....	44	75	32	65	19	05
Sevilla.....	122	35	92	15	55	25
Soria.....	57	60	41	90	25	80
Tarragona.....	106	70	79	55	52	10
Toledo.....	66	70	49	20	29	50
Valencia.....	113	15	85	15	50	80
Valladolid.....	28	65	20	40	11	75
Vizcaya (Bilbao).....	73	65	54	00	28	85
Zamora.....	44	35	32	45	19	45
Zaragoza.....	74	90	53	50	32	15

CALDAS DE CUNTIS

(PONTEVEDRA)

En el pintoresco valle de la villa de Cuntis, á 25 kilómetros de Pontevedra, capital de la provincia, á 42°36 de latitud N., 2°26,4 de longitud O. del Meridiano de Madrid y á 164 metros sobre el nivel del mar, están situados los Establecimientos balnearios, que cuentan con once manantiales, que suministran en junto agua *naturó-medical* por 130,42 litros por minuto.

INSTALACIÓN

Los Balnearios

Han mejorado notablemente de algunos años á esta parte, y si bien no están á la altura de los mejores de España, reúnen condiciones de comodidad, higiene y limpieza. Además cuentan con bastantes aparatos, con arreglo á las exigencias de la ciencia moderna.

La mayor parte de las instalaciones hechas en estos Establecimientos han sido dirigidas y ejecutadas por los Sres. Corcho Hijos, y cuantas pilas para baños, aparatos de duchas, instalaciones, pulverizaciones, etcétera, existen, han sido fabricadas en los talleres que dichos señores tienen montados para esta clase de trabajos en Santander.

Las fondas

Cuentan con buenas habitaciones, en cantidad suficiente para albergar cómodamente á gran número de bañistas. Los precios de habitación, manutención, etc., son relativos á todas las fortunas.



CLASIFICACIÓN.—Por los análisis practicados, han sido consideradas estas aguas como *sulfurado-sódicas*.

ENFERMEDADES PARA QUE ESTÁN INDICADAS

Reumatismo, herpetismo, escrofulismo, gota, pelagra, sífilis, neurosis funcionales y tróficas ó parálisis, neuralgias, enfermedades del aparato respiratorio, del digestivo, del urinario, enfermedades propias de la mujer, enfermedades de los huesos, traumatismo y profilapsis.



INDICACIÓN ESPECIAL.—La virtud curativa de estas aguas se manifiesta especialmente en el *reuma articular, muscular y linfático y en las herpétides*.

Observaciones generales

Como nos sucede en algunos otros Balnearios, no podemos dar á conocer al público las tarifas de las aguas y fondas, datos que no hemos podido conseguir de sus dueños por más gestiones que al efecto hemos practicado.

Médico-Director:

D. Enrique Doz y Gómez.

TEMPORADA OFICIAL.—De 1 de Julio á 30 de Septiembre.

ITINERARIO

Por ferrocarril hasta Pontevedra, y desde este punto en carruajes por buena y cómoda carretera hasta los Establecimientos.

El Estado que damos á continuación detalla los precios del ferrocarril hasta Pontevedra desde todas las provincias de España.

Desde las estaciones siguientes hasta la de Pontevedra

ESTACIONES	PRECIOS ORDINARIOS					
	1.ª clase		2.ª clase		3.ª clase	
Madrid.....	93	90	70	45	42	25
Alava (Vitoria) ...	86	30	64	75	38	85
Albacete.....	126	00	95	35	57	50
Alicante.....	146	25	135	95	67	15
Incria.....	144	65	134	75	66	45
Avila.....	91	20	61	05	38	50
Badajoz....	125	15	94	00	59	30
Barcelona.....	149	55	112	30	68	35
Burgos.....	72	15	54	15	32	85
Cáceres.....	108	90	80	65	51	20
Cádiz.....	178	15	134	6	81	25
<i>Jerez de la Frontera</i>	172	35	130	40	79	15
Castellón.....	157	80	118	80	72	15
Ciudad Real.....	113	80	85	40	52	20
Córdoba.....	149	40	113	35	68	45
Coruña.....	38	25	28	70	17	30
Caenca.....	117	05	88	09	52	85
Gerona.....	162	50	122	15	74	85
Granada.....	175	05	133	65	8	90
Guadalajara.....	100	50	75	55	45	40
Guipúzcoa (San Sebastián).....	101	10	75	85	45	55
Huelva.....	173	80	132	00	79	85
Huesca.....	119	90	90	90	56	65
Jaén.....	135	95	103	85	62	75
León.....	47	05	35	30	21	35
Lérida.....	128	50	96	50	56	75
Logroño.....	89	10	67	00	40	1
Lugo.....	27	65	20	95	12	50
Málaga.....	166	05	126	05	76	30
Murcia.....	146	80	112	05	67	40
<i>Cartagena</i>	154	30	117	85	71	00
Navarra (Pamplona).....	97	25	72	95	43	75
Ornise.....	17	05	13	10	7	85
Oviedo.....	64	80	48	20	29	40
<i>Gijón</i>	64	75	48	60	29	35
Palencia.....	61	50	45	95	27	55
Pontevedra.....	>	>	>	>	>	>
<i>Vigo</i>	2	20	1	70	1	00
Salamanca.....	80	90	60	80	36	45
Santander.....	83	35	61	25	34	65
Segovia.....	82	25	61	70	37	00
Sevilla.....	159	85	121	20	73	20
Soria.....	95	60	71	40	44	00
Tarragona.....	140	35	105	40	63	30
Toledo.....	104	25	78	25	47	45
Valencia.....	150	65	114	20	68	75
Valladolid.....	66	50	50	00	29	95
Vizcaya (Bilbao).....	85	10	63	50	35	10
Zamora.....	82	35	61	95	37	65
Zaragoza.....	111	70	84	25	52	15

CALDAS DE ESTRACH Y TITÚS

En la provincia de Barcelona, y á 36 kilómetros de distancia, partido de Mataró, se halla situado el Establecimiento balneario de Caldas de Estrach. A 500 metros de distancia, se hallan los baños de Titús, en el partido de Arenys de Mar. Su situación geográfica es á 41° 33 latitud N. y 6° 5 longitud oriental del Meridiano de Madrid, y á muy pocos metros sobre el nivel del mar.

El clima es algo cálido y seco, suavizándole bastante la agradable brisa del mar. Caldetas se halla resguardado de los vientos fríos por algunos montes de regular elevación. Hay que advertir que no existen cambios bruscos de temperatura, por lo que resulta ésta muy agradable.



CAUDAL.—Según opiniones autorizadas, parece ser que no existe más que un verdadero manantial, que es el de Titús, siendo una derivación el que suministra á Caldetas. El manantial da, según aforo, 2.416 litros por minuto, y la derivación 216.

INSTALACIÓN

En estos últimos años la han mejorado notablemente, renovando los aparatos antiguos por modernos, habiendo encomendado la reforma de estas instalaciones y los aparatos á los Sres. Corcho Hijos, de Santander, personas competentes y especialistas en toda esta clase de trabajos.

En varias casas del pueblo se dedican á hospedar bañistas, encontrándose en ellas algunas comodidades.



CLASIFICACIÓN.—Según el análisis practicado por el Dr. Manjarrés,

pertenecen estas aguas á las *clorurado-sódicas* termales de débil mineralización.

ENFERMEDADES PARA QUE ESTÁN INDICADAS

Las indicaciones generales de estas aguas se manifiestan en la diátesis úrica, escrofulismo, neurosis, neuralgias, desarreglos menstruales y traumatismo.

* * *

INDICACIÓN ESPECIAL.—Se manifiesta muy particularmente en el reumatismo muscular y articular erético.

Observaciones generales

Los precios de las aguas varían según los tratamientos á que ha de sujetarse el enfermo. Los de hospedaje varían según el trato, confort y casa.

Médico-Director:

Dr. D. Aurelio García.

TEMPORADA OFICIAL.—De 1 de Mayo á 31 de Octubre.

ITINERARIO

Para ir á este Balneario ha de efectuarse el viaje por ferrocarril hasta la estación de Caldetas, línea de Gerona á Barcelona. Para mayor claridad damos á continuación un estado de todas las capitales de España, con los precios de los billetes en 1.^a, 2.^a y 3.^a clase. La estación férrea está muy próxima al Balneario, por lo que resulta un viaje muy cómodo.

Desde las estaciones siguientes hasta Caldetas

ESTACIONES	PRECIOS ORDINARIOS					
	1.ª clase		2.ª clase		3.ª clase	
Madrid.....	84	70	64	45	40	35
Alava (Vitoria).....	76	85	57	65	35	90
Albacete.....	70	10	50	15	33	25
Alicante.....	67	95	48	45	32	20
Almería.....	116	20	85	10	55	85
Avila.....	97	90	74	35	46	25
Badajoz.....	143	31	108	50	69	70
Barcelona.....	4	70	3	50	2	35
Burgos.....	83	31	62	50	38	70
Cáceres.....	145	80	110	25	70	85
Cádiz.....	169	0	128	65	79	35
Jerez de la Frontera.....	163	24	124	40	77	25
Castellón.....	38	30	26	70	18	55
Ciudad Real.....	115	0	87	95	54	75
Córdoba.....	135	55	103	90	64	60
Coruña.....	146	5	110	25	68	10
Cuenca.....	107	90	82	05	50	95
Gerona.....	9	50	7	20	4	45
Granada.....	165	90	127	70	81	10
Guadalajara.....	78	11	59	35	37	20
Guipúzcoa (San Sebastián).....	82	15	61	60	38	25
Huelva.....	164	65	126	00	77	95
Huesca.....	54	30	40	75	26	20
Jaén.....	127	80	97	90	60	85
León.....	116	50	87	35	53	75
Lérida.....	66	75	49	90	33	35
Logroño.....	64	20	48	75	30	55
Lugo.....	145	70	109	70	68	70
Málaga.....	156	90	120	10	74	40
Murcia.....	76	60	55	10	36	50
Castagena.....	83	10	60	80	40	10
Navarra (Pamplona).....	66	25	49	70	31	10
Orense.....	156	30	109	80	67	20
Oviedo.....	134	2	100	25	61	80
Gijón.....	134	20	100	60	61	75
Palencia.....	96	00	72	40	46	30
Pontevedra.....	165	10	123	85	75	70
Vigo.....	160	50	121	15	74	05
Salamanca.....	105	00	79	15	50	40
Santander.....	124	40	92	50	57	65
Segovia.....	104	90	79	0	50	80
Sevilla.....	150	65	115	25	71	30
Soria.....	72	70	54	50	34	45
Tarragona.....	16	95	13	10	8	50
Toledo.....	95	10	72	55	45	30
Valencia.....	45	4	31	30	21	95
Valladolid.....	90	60	68	35	43	90
Vizcaya (Bilbao).....	85	05	63	10	39	55
Zamora.....	106	45	80	30	51	60
Zaragoza.....	45	45	34	10	21	70

CALDAS DE MALABELLA

(GERONA)

En la provincia de Gerona y partido de Santa Coloma de Farnés, á 82 kilómetros de Barcelona, tienen su nacimiento las aguas del Bañeario de Caldas de Malabella. La situación geográfica que ocupa es á 41° 56 de latitud N., 6° 15 de longitud oriental del Meridiano de Madrid y á 80 metros de altura sobre el nivel del mar.

* * *

MANANTIALES.—Muchos son los veneros con que cuenta este Establecimiento; pero el que está en explotación, y es el más importante, llamado *Xiberta ó de la Mina*, suministra 180 litros de agua mineral por minuto.

INSTALACIÓN

Es algún tanto insuficiente, y aun cuando cuenta con bañeras y aparatos hidroterápicos, están necesitados estos servicios de alguna reforma. La construcción de los dos Establecimientos es antigua y no obedece á plan alguno regular.

* * *

CLASIFICACIÓN. — Aun cuando los análisis practicados no pueden inspirar completa confianza, el más detenido, realizado por el Dr. Tremols, las destina al grupo de las *bicarbonatadas-sódicas* termales, de muy notable mineralización.

ENFERMEDADES PARA QUE ESTÁN INDICADAS

Su indicación general se manifiesta en las dispepsias, gastralgias, neurosis funcionales, escrofulosis, parálisis y enfermedades traumáticas.

* * *

INDICACIÓN ESPECIAL.—Constituyen su especial indicación, el reumatismo, gota y parálisis *á frigore*.

Observaciones generales

La hospedería cuenta con espaciosos cuartos, pero de modesto ajuar. Se hacen precisas grandes reformas, tanto en el Balneario como en la hospedería, si han de estar los Establecimientos en relación con la importancia de tan ricos y útiles veneros.

Médico-Director:

Dr. D. José Gelavert y Caballería.

TEMPORADA OFICIAL.—De 15 de Mayo á 15 de Octubre.

ITINERARIO

Caldas de Malabella es estación férrea de la línea de Barcelona á Francia, y para ir desde cualquier provincia de España, debe efectuarse el viaje, hasta dicha estación, según el adjunto estado, que para mayor claridad damos á continuación, con los precios de los billetes de 1.^a, 2.^a y 3.^a clase. Desde la estación hasta el Establecimiento, se encuentran carruajes que recorren en algunos minutos la corta distancia (700 metros) que le separa.

Desde las estaciones siguientes hasta Caldas de Malabella

ESTACIONES	PRECIOS ORDINARIOS					
	1.ª clase		2.ª clase		3.ª clase	
Madrid.....	90	60	69	05	43	40
Alava (Vitoria).....	82	75	62	20	38	95
Albacete.....	76	00	54	70	36	30
Alicante.....	73	85	53	00	35	25
Almería.....	122	10	89	65	58	90
Avila.....	103	80	78	90	49	30
Badajoz.....	149	25	113	05	72	75
Barcelona.....	10	66	8	10	5	40
Burgos.....	89	25	67	05	41	80
Cáceres.....	151	70	114	80	73	90
Cádiz.....	174	90	133	20	82	40
Jerez de la Frontera.....	169	10	128	95	80	30
Castellón.....	44	20	31	25	21	30
Ciudad Real.....	120	90	92	50	57	80
Córdoba.....	151	45	108	45	67	65
Coruña.....	152	45	114	80	71	15
Cuenca.....	113	80	86	60	54	00
Gerona.....	2	20	1	65	1	00
Granada.....	171	80	132	25	84	15
Guadalajara.....	84	00	63	95	40	25
Guipúzcoa (San Sebastián).....	88	05	66	15	41	30
Huelva.....	170	55	130	55	91	00
Huesca.....	60	20	45	30	29	25
Jaén.....	133	70	102	45	69	90
León.....	122	40	91	90	56	80
Lérida.....	72	65	54	45	36	40
Logroño.....	70	10	53	30	33	60
Lugo.....	151	60	114	25	71	75
Málaga.....	162	80	124	65	77	45
Murcia.....	82	50	59	65	39	55
Cartagena.....	89	00	65	35	43	15
Navarra (Pamplona).....	72	15	54	25	34	15
Orense.....	162	20	114	35	70	25
Oviedo.....	140	15	104	75	64	85
Gijón.....	140	10	101	15	64	80
Palencia.....	101	90	76	95	49	35
Pontevedra.....	171	00	128	35	78	75
Vigo.....	166	40	126	70	77	10
Salamanca.....	110	90	83	70	53	45
Santander.....	130	30	97	05	60	70
Segovia.....	156	55	84	35	53	85
Sevilla.....	166	55	119	80	74	35
Soria.....	78	60	59	05	37	50
Tarragona.....	22	85	17	65	11	55
Toledo.....	101	00	77	05	48	35
Valencia.....	51	35	35	85	25	00
Valladolid.....	96	50	72	90	46	95
Vizcaya (Bilbao).....	90	95	67	65	42	60
Zamora.....	112	35	84	85	54	65
Zaragoza.....	51	35	38	65	24	75

CALDAS DE MONTBUY

(BARCELONA)

En el centro de la villa de Montbuy, partido judicial de Granollers, á 32 kilómetros de la capital, brotan las aguas de estos Establecimientos. Su situación geográfica es á $41^{\circ}35,44$ de latitud Norte, $5^{\circ}53,7$ de longitud oriental del meridiano de Madrid y á 180 metros de elevación sobre el nivel del mar.



MANANTIALES Y CAUDAL.—Son varios los manantiales, cuyo caudal, aunque no está aforado, es muy abundantísimo.

El clima de que se disfruta en esta villa es templado y húmedo.

INSTALACIÓN

La instalación de los nueve Establecimientos con que cuenta la villa de Caldas de Montbuy, es muy parecida. Cuentan con cerca de 200 bañaderas, tres piscinas capaces para 30 enfermos, varias estufas, gabinetes de duchas y depósitos para enfriar el agua. Las pilas existentes son de mármol.

Las plantas bajas de los edificios están destinadas á Balneario; los demás pisos se destinan á hospedería para los enfermos. En algunos Establecimientos se han instalado ascensores para mayor comodidad de los bañistas. Entre los nueve edificios pueden contarse unas 300 habitaciones.

También cuentan con dos hospitales: uno civil y otro militar; en el primero se alojan los pobres, donde encuentran albergue, camas y asistencia, pero no ración.



CLASIFICACIÓN.—Pertenece a estas aguas al grupo de las *clorurado-sódicas* termales, variedad *bicarbonatada*.

ENFERMEDADES PARA QUE ESTÁN INDICADAS

Su indicación general se manifiesta en la diátesis úrica, gota, neuralgia, escrofulismo, sífilis terciaria, traumatismo y en diversas enfermedades propias de la mujer.

* * *

INDICACIÓN ESPECIAL.—Son muy notables en el alivio y curación del reumatismo en sus diferentes manifestaciones, y las parálisis dependientes de causas diatésicas.

Observaciones generales

Estas aguas se exportan en grandes cantidades á varios puntos, para tomar baños en las mismas casas de los que quieran utilizarlas.

=====
Médico-Director:

Dr. D. Gabriel Calvo.
=====

TEMPORADA OFICIAL.—De 1 de Mayo á 15 de Julio y de 15 de Septiembre á 15 de Octubre.

ITINERARIO

El viaje es muy cómodo. De Barcelona salen cuatro trenes diarios. A continuación damos un estado de todas las capitales de España á la estación de Caldas de Montbuy, con los precios de los billetes en 1.^a, 2.^a y 3.^a clase.

Desde las estaciones siguientes hasta Caldas de Montbuy

ESTACIONES	PRECIOS ORDINARIOS					
	1. ^a clase		2. ^a clase		3. ^a clase	
Madrid.....	83	95	63	95	39	90
Alava (Vitoria).....	76	10	57	10	35	45
Albacete.....	69	35	52	40	32	55
Alicante.....	67	15	50	70	31	50
Almería.....	115	40	87	35	55	15
Avila.....	97	10	73	80	45	80
Badajoz.....	142	60	107	95	69	25
Barcelona.....	3	95	3	00	1	90
Burgos.....	82	55	61	95	38	30
Cáceres.....	145	00	109	70	70	40
Cádiz.....	168	20	128	10	78	90
Jerez de la Frontera.....	162	40	123	90	76	80
Castellón.....	37	55	26	15	18	10
Ciudad Real.....	114	20	87	40	54	20
Córdoba.....	133	00	103	35	63	05
Coruña.....	145	75	109	70	67	65
Cuenca.....	107	10	81	50	50	50
Gerona.....	16	90	12	85	8	40
Granada.....	165	10	127	15	80	55
Guadalajara.....	77	35	58	85	36	75
Guipúzcoa (San Sebastián).....	81	35	61	05	37	80
Huelva.....	163	85	125	45	77	50
Huesca.....	53	50	40	20	25	75
Jaén.....	127	00	97	35	60	40
León.....	109	35	82	50	52	25
Lérida.....	"	"	"	"	"	"
Logroño.....	64	40	47	60	30	10
Lugo.....	65	95	49	45	32	90
Málaga.....	156	10	119	55	73	95
Murcia.....	75	80	57	25	35	80
Cartagena.....	74	65	56	50	35	10
Navarra (Pamplona).....	65	50	49	15	30	65
Orense.....	149	15	104	95	67	70
Oviedo.....	127	10	95	40	60	30
Gijón.....	127	05	98	80	60	25
Palencia.....	95	20	71	85	45	85
Pontevedra.....	157	95	119	00	74	20
Vigo.....	154	35	116	30	72	55
Salamanca.....	104	20	78	60	49	95
Santander.....	123	60	91	95	57	20
Segovia.....	105	10	79	25	50	35
Sevilla.....	149	90	114	70	70	85
Soria.....	71	90	54	00	34	00
Tarragona.....	16	20	12	55	8	05
Toledo.....	94	30	72	00	44	85
Valencia.....	44	70	30	75	21	50
Valladolid.....	89	80	67	80	43	45
Vizcaya (Bilbao).....	84	30	62	55	39	10
Zamora.....	105	65	79	75	51	15
Zaragoza.....	44	70	33	55	21	25

CALDAS DE OVIEDO

(OVIEDO)

A 28 kilómetros del mar, en la falda de la colina que da vista á la aldea de Casielles, parroquia de San Juan Bautista de Priorio, término ó partido judicial de Oviedo, del que dista poco más de 8 kilómetros, se encuentra emplazado el Balneario de Caldas. Su situación geográfica es á 43° 26' de latitud N., 2° 9' de longitud O. del Meridiano de Madrid.

El nacimiento de las aguas que se explotan en este Establecimiento le tienen en una gruta natural, formada por la caliza carbonífera. A una distancia de dos kilómetros, en dirección NE., aparece el terreno cretáceo.

Su caudal no está aforado por ser operación muy difícil, pero es tan abundante, que podría muy bien su cantidad de agua hacer marchar un molino.

INSTALACION

El Balneario corresponde á la altura y fama de estas aguas; cuenta con suficiente número de baños, piscina, sala hidroterápica con buenos y modernos aparatos, varias estufas, nueve gabinetes de inhalación con tubos para la respiración de los gases, gabinete con pulverizadores, etcétera, etc. Para los pobres existe un gran baño general, que está á su servicio exclusivamente.

Consta de tres buenos edificios, uno de ellos construido hace muy pocos años y que se comunica con los antiguos por medio de una bonita galería de hierro cubierta de cristales. Hay un buen salón de reuniones, y tiene gabinete de lectura, juegos de sociedad, oratorio y demás dependencias necesarias.

Además, existen en las inmediaciones buen número de fondas, en las que se hospeda gran contingente de enfermos.

Para los pobres cuentan con un edificio denominado *La Caridad*, en que se dispone de 12 camas, suministrándose á los indigentes, además de albergue y lecho, asistencia, luz y combustible.

Durante la temporada de baños se establece una estación telegráfica para comodidad de los señores bañistas.

* * *

CLASIFICACIÓN.—Corresponden estas aguas al grupo de las *nitrogenadas* ó *azoadas*, variedad bicarbonatada.

* * *

MEDICACIÓN.—*Excitadora* por la temperatura, y *sedante* de los aparatos respiratorio y circulatorio á causa de la cantidad de azoe libre y disuelto que contienen las aguas.

ENFERMEDADES PARA QUE ESTÁN INDICADAS

La indicación general de estas aguas se manifiesta en el tercer período del escrofulismo, sífilis terciaria, discrasias, traumatismo, neurosis y enfermedades de los aparatos urinarios, sexual femenino y digestivo.

* * *

INDICACIÓN ESPECIAL.— Se recomiendan muy particularmente por sus reconocidos resultados para el reumatismo erético, neuralgias y catarros de índole reumática, afecciones catarrales crónicas de la laringe y de los bronquios; irritaciones de la mucosa, de las vías aéreas con tendencias hemorrágicas; infartos crónicos del pulmón consecutivos á flegmasias, que no recorrieron su evolución de modo regular, y el estado de inminencia, así como el primer período de la tisis tuberculosa. Cuando ha avanzado esta enfermedad, están contraindicadas las aguas de las Caldas.

Observaciones generales

El clima de que se disfruta en esta estación balnearia, es templado, bastante húmedo, sin cambios bruscos de temperatura, y por consiguiente, agradable.

En lo que respecta á los precios de las aguas, varían según el tratamiento y régimen ordenado por el Médico-Director.

En cuanto á la fonda, no contamos con datos fijos, pero podemos anticipar que no son excesivos, con arreglo á la clase y confort facilitado dentro de cada categoría.

Médico-Director:

Dr. D. Mariano Carretero y Muriel.

TEMPORADA OFICIAL.—De 1 de Junio á 30 de Septiembre.

ITINERARIO

Para ir á Caldas desde cualquier punto de España que se haya de efectuar el viaje, por ferrocarril hasta Oviedo (línea del Noroeste). Para mayor claridad damos á continuación un estado de todas las capitales de España, con los precios de los billetes en 1.^a, 2.^a y 3.^a clase.

Desde Oviedo al Establecimiento hay servicio de coches que hacen el viaje dos veces al día, empleando una hora solamente en recorrer el trayecto que le separa.

Desde las estaciones siguientes hasta la de Oviedo

ESTACIONES	PRECIOS ORDINARIOS					
	1ª clase		2ª clase		3ª clase	
Madrid	64	60	48	05	29	25
Alava (Vitoria)	57	00	42	35	25	85
Albacete	96	70	72	95	44	50
Alicante	116	95	88	65	54	15
Almería	115	35	87	45	53	35
Avila	51	45	38	20	23	35
Badajoz	123	25	92	05	58	60
Barcelona	121	95	90	55	57	95
Burgos	42	95	31	80	19	55
Cáceres	107	00	78	70	50	50
Cádiz	148	85	112	20	68	25
Jerez de la Frontera	143	05	108	00	66	15
Castellón	148	50	95	40	59	15
Ciudad Real	84	50	63	00	39	20
Córdoba	110	80	83	95	51	35
Coruña	103	70	77	40	46	85
Cuenca	87	75	66	60	39	85
Gerona	134	90	100	40	64	45
Granada	145	75	111	25	70	00
Guadalajara	71	20	53	15	32	40
Guipúzcoa (San Sebastián)	71	80	53	45	32	55
Huelva	144	50	109	60	66	85
Huesca	91	20	68	50	43	65
Jaén	107	65	81	45	49	75
León	17	75	12	90	8	05
Lérida	103	75	77	75	50	75
Logroño	69	35	51	70	31	40
Lugo	53	30	39	55	24	05
Málaga	136	75	103	65	63	30
Murcia	117	50	89	65	54	40
Cartagena	125	00	95	45	58	00
Navarra (Pamplona)	67	65	49	80	27	20
Orense	104	40	70	50	42	70
Oviedo	"	"	"	"	"	"
Gijón	3	35	2	50	1	50
Palencia	31	90	23	55	14	55
Pontevedra	113	20	84	55	51	20
Vigo	109	60	71	85	49	55
Salamanca	51	70	38	40	23	45
Santander	47	45	35	65	18	85
Segovia	52	35	39	30	24	00
Sevilla	130	55	98	80	60	20
Soria	66	40	49	00	31	00
Tarragona	108	60	80	05	51	00
Toledo	74	95	55	85	34	45
Valencia	121	35	92	80	55	75
Valladolid	37	30	27	60	16	95
Vizcaya (Bilbao)	49	20	36	25	18	95
Zamora	53	15	39	55	24	65
Zaragoza	82	40	61	85	39	15

CALDAS DE REYES

(PONTEVEDRA)

A 18 kilómetros de la capital de la provincia, en la confluencia de los ríos Umiá y Bermaña, en la villa de Caldas de Reyes (cabeza de partido judicial), nacen las aguas que dan origen á estos Balnearios.

Su situación geográfica es á 42° 14 de latitud N., 4° 54 de longitud occidental del meridiano de Madrid y 40 metros sobre el nivel del mar.

* * *

Seis son los manantiales que brotan en Caldas de Reyes, y sólo cuatro son los que se utilizan: dos en el Establecimiento de Dávila y otros dos en el de Acuña. El caudal de estos manantiales no está aforado, pero es muy abundantísimo.

El clima es agradable y sano; el país es muy pintoresco, ofreciendo perspectivas muy agradables.

INSTALACION

En el Establecimiento de Dávila cuentan con baños, duchas, pulverizaciones é inhalaciones, fuente-depósito para enfriar el agua, etc. En estos últimos años se han llevado á efecto mejoras y reformas importantes. El Establecimiento de Acuña es algo más deficiente, y algún tanto descuidados los aparatos y baños.

De hospedería sirven las casas del pueblo, que es donde se alojan los enfermos.

* * *

CLASIFICACIÓN.—Pertencen estas aguas á las clorurado-sódicas, débilmente sulfurosas. Alguien considera al manantial de mayor tem-

peratura, el de Dávila, como nitrogenado, aun cuando no puede asegurarse con certeza.

ENFERMEDADES PARA QUE ESTÁN INDICADAS

Por su composición química se indican para el reumatismo, herpetismo, escrofulosis, cloroanemia, neurosis, neuralgias, dispepsias y traumatismo.



INDICACIÓN ESPECIAL.—Se manifiestan muy particularmente, y con muy buenos resultados, las aguas del venero termal de Dávila, usándolas en bebida mezcladas con leche de burra, para las enfermedades de catarros crónicos laríngeos, bronquiales y pulmonares, de la pneumonía crónica y de los primeros grados de la tisis tuberculosa.

La indicación especial de las de Acuña se manifiesta en las enfermedades propias de la mujer, cloroanemia y neuropatías.

Observaciones generales

Los precios de estancia en este Balneario es muy difícil darlos con exactitud. Como quiera que ya hemos indicado se alojan los bañistas en las casas del pueblo, aquéllos son convencionales.

En lo que respecta á la tarifa de las aguas, los precios varían según la prescripción facultativa.

=====

Médico-Director:

Dr. D. Felipe Isla Gómez.

=====

TEMPORADA OFICIAL.—De 1 de Julio á 30 de Septiembre.

ITINERARIO

El viaje más cómodo, hasta Vigo por el ferrocarril del Noroeste, y desde este punto al Establecimiento en carruaje por excelente carretera. A continuación un estado de todas las capitales de España, con los precios de los billetes en 1.^a, 2.^a y 3.^a clase.

Desde las estaciones siguientes hasta la de Vigo

ESTACIONES	PRECIOS ORDINARIOS					
	1.ª clase		2.ª clase		3.ª clase	
Madrid.....	91	70	68	80	41	30
Alava (Vitoria).....	84	10	63	05	37	85
Albacete.....	123	80	93	65	56	50
Alicante.....	144	05	109	40	66	15
Almería.....	142	45	108	20	65	45
Avila.....	89	00	59	35	37	50
Badajoz.....	122	95	92	70	58	30
Barcelona.....	148	65	111	50	67	95
Burgos.....	70	05	52	55	31	60
Cáceres.....	106	70	78	95	50	20
Cádiz.....	175	95	132	90	80	25
Jerez de la Frontera.....	170	15	128	70	78	15
Castellón.....	155	60	117	10	71	15
Ciudad Real.....	111	60	83	70	51	20
Córdoba.....	142	55	108	20	65	55
Coruña.....	34	65	25	95	15	85
Cuenca.....	114	85	86	30	51	85
Gerona.....	160	30	120	45	73	85
Granada.....	172	85	131	95	81	90
Guadalajara.....	98	30	73	85	44	40
Guipúzcoa (San Sebastián).....	98	90	74	15	44	55
Huelva.....	171	60	130	30	78	85
Huesca.....	117	70	89	20	55	65
Jaén.....	134	75	102	15	61	75
León.....	44	85	33	65	20	20
Lérida.....	127	60	95	70	56	35
Logroño.....	88	20	66	20	39	75
Lugo.....	25	45	19	25	11	50
Málaga.....	163	85	124	35	75	30
Murcia.....	144	60	110	35	66	40
Cartagena.....	152	10	116	15	70	00
Navarra (Pamplona).....	95	05	71	25	42	75
Orense.....	15	20	11	45	6	90
Oviedo.....	62	60	46	50	28	40
Gijón.....	62	25	46	90	28	35
Palencia.....	59	00	44	30	26	60
Pontevedra.....	2	20	1	70	1	00
Vigo.....	"	"	"	"	"	"
Salamanca.....	78	70	59	10	35	45
Santander.....	81	15	59	55	33	65
Segovia.....	80	05	60	05	36	05
Sevilla.....	157	65	119	55	72	25
Soria.....	93	40	69	70	43	00
Tarragona.....	138	15	103	70	62	30
Toledo.....	102	05	76	55	46	45
Valencia.....	158	45	112	55	67	80
Valladolid.....	64	30	48	30	28	95
Vizcaya (Bilbao).....	82	90	61	80	34	10
Zamora.....	80	15	60	25	36	65
Zaragoza.....	114	45	76	30	53	45

CALDELAS DE TUY

(PONTEVEDRA)

En la aldea de Caldelas, feligresía de San Martín, Ayuntamiento y partido judicial de Tuy, emergen las aguas minero-medicinales de Caldelas de Tuy.

La situación geográfica es de $42^{\circ} 3,28$ latitud N. y $4^{\circ} 53,15$ longitud O. del Meridiano de Madrid.

* * *

El manantial brota en el cauce del río Miño y á 25 metros 75 centímetros de elevación sobre el nivel del mar, y suministra un caudal de 64 litros de agua por minuto, á una temperatura que oscila en los 47° y 49° c.

* * *

La benignidad del clima, la privilegiada situación topográfica del paraje y la belleza del paisaje que por todos aquellos puntos se ofrece á la contemplación del bañista, hacen del Establecimiento balneario de Caldelas de Tuy, uno de los sitios más saludables y amenos en las temporadas veraniegas.

* * *

Próximas á Caldelas se encuentran las frecuentadas playas de Vigo, Bayona, Marín y Ancora.

INSTALACIÓN

El Balneario

Hasta el año de 1886 la instalación fué tan deficiente, que sólo existían durante las temporadas oficiales algunas barracas de

madera, que desaparecían no bien habían terminado dichas temporadas.

En vista de tan primitivo y pésimo sistema, su actual propietario, D. Antonio Oliver y Rubio, juzgó indispensable, no sólo la construcción de un Balneario convenientemente situado, sí que también la edificación de un hotel contiguo y en comunicación directa con aquél.

Además de estas razones, aconsejaban tales edificaciones otras de capital interés para el mejor resultado en el uso de las aguas: la suma conveniencia de que los bañistas no tuvieran precisión de salir á la intemperie para trasladarse á sus habitaciones.

A este efecto se inauguraron: en el año 1886 referido, el Balneario, y en 1890, la fonda, que existen en la actualidad. El primero está dotado de cuantas pilas y aparatos son precisos para el uso de las aguas en un Establecimiento de esta índole, y la fonda cuenta con habitaciones amuebladas convenientemente, departamentos de lujo, gabinete de lectura, salones para baile, tresillo y billar, cuatro habitaciones especiales para los enfermos más delicados, dos espaciosas terrazas y otros departamentos de utilidad y recreo.

Nos falta consignar que las instalaciones de baños y aparatos fueron ejecutados por la casa de los Sres. Corcho Hijos, de Santander.



CLASIFICACIÓN.—Por los diferentes análisis practicados, han sido consideradas estas aguas como *clorurado-sódicas*, débilmente *sulfurosas*, variedad nitrogenada.

ENFERMEDADES PARA QUE ESTÁN INDICADAS

Reumatismo articular, muscular y gotoso; parálisis y ciáticas, reumáticas; escrofulismo, sífilis, neurosis funcionales, neuralgias, tisis tuberculosa y caseosa, y enfermedades por causas traumáticas.



INDICACIÓN ESPECIAL.—Son eficacísimas en el tratamiento de las afecciones reumáticas, catarros y otras enfermedades del aparato respiratorio.

Tarifa de las aguas

	Ptas. Cts.
Un baño á domicilio.....	3,50
> de primera clase.....	1,50
> de segunda.....	1
> de tercera.....	0,30
Por cada ducha perineal, rectal, lumbar, lumbarcircular, de chorro, regadera ó cualquiera otra forma.....	1,25
Una pulverización en el Establecimiento, sean ó no los aparatos del mismo.....	0,50
Idem en el manantial.....	0,75
Una inhalación.....	0,50
Por el agua en bebida, con uso de otra forma de aplicación, cada estancia en la temporada.....	3,50
Idem sin otra forma de aplicación.....	4
<i>Además se abonará por separado, por cada vaso que se saque del Establecimiento ó manantial.....</i>	<i>0,25</i>

ROPA

Por cada sábana de hilo.....	0,10
Idem toalla.....	0,05
Idem sábana afelpada.....	0,15
Idem toalla idem.....	0,10

Tarifa de la fonda

Mesa.....	6
Cuarto en cualquier piso con una cama.....	1,50
Idem ídem, dos ídem.....	3
Sala con alcoba y terraza en el principal.....	15,00
Una alcoba más en la anterior sala.....	6
Sala del piso segundo.....	5

NIÑOS

No ocupando cama para sí solos.....	3,75
Ocupando ídem ídem.....	5,25

CRIADOS

Cama en las guardillas.....	0,50
Mesa de segunda.....	3,50

NOTA.—Los que coman en sus habitaciones abonarán una peseta más por persona y día.

Observaciones generales

En los precios de la fonda están comprendidos luz y todo el servicio.

Hay correo diario.

Médico-Director:

Dr. D. Alberto Armendáriz.

Propietario:

D. Antonio Oliver y Rubio.

TEMPORADA OFICIAL.—De 1 de Junio á 30 de Septiembre.

ITINERARIO

Por ferrocarril hasta la estación de su nombre, y desde esta estación al Establecimiento, hay sólo 20 metros de distancia, que es una ventajosísima circunstancia para los enfermos.

De modo que, desde cualquier capital ó punto más importante de España que se quiera ir al Balneario, debe efectuarse el viaje en ferrocarril hasta Caldelas (línea de Monforte á Vigo).

A continuación el estado con los precios de los billetes.

Desde las estaciones siguientes hasta la de Caldelas

ESTACIONES	PRECIOS ORDINARIOS					
	1.ª clase		2.ª clase		3.ª clase	
Madrid.....	86	85	65	15	39	10
Alava (Vitoria).....	78	25	59	40	35	70
Albacete.....	117	95	90	00	54	35
Alicante.....	138	20	105	75	64	00
Almería.....	136	60	104	55	63	30
Ávila.....	83	15	55	70	35	35
Badajoz.....	117	10	89	05	56	15
Barcelona.....	143	80	106	85	65	75
Burgos.....	64	20	49	90	29	45
Caceres.....	100	85	75	30	48	05
Cádiz.....	170	10	129	25	78	10
Jerez de la Frontera.....	164	30	125	05	76	00
Castellón.....	149	75	113	45	69	00
Ciudad Real.....	105	75	80	05	49	05
Córdoba.....	137	70	104	55	60	35
Coruña.....	28	80	22	30	13	70
Cuenca.....	109	00	82	60	49	70
Gerona.....	154	45	116	80	71	60
Granada.....	167	00	128	30	79	45
Guadalajara.....	92	45	70	20	42	25
Guiúzcoa (San Sebastián).....	93	05	70	50	42	40
Huelva.....	165	75	126	65	76	70
Huesca.....	111	85	85	55	53	40
Jaén.....	128	90	99	50	59	60
León.....	40	00	30	00	18	00
Lérida.....	122	75	92	05	54	15
Logroño.....	82	35	62	55	37	60
Lugo.....	19	60	15	60	9	35
Málaga.....	158	00	120	70	73	15
Murcia.....	138	75	106	70	64	25
Cartagena.....	146	25	112	50	67	85
Navarra (Pamplona).....	89	20	67	60	40	60
Orense.....	10	35	6	80	4	70
Oviedo.....	56	75	42	85	26	25
Gijón.....	56	40	43	25	26	30
Palencia.....	54	15	40	65	22	40
Pontevedra.....	8	05	5	35	3	15
Vigo.....	5	85	3	65	2	15
Salamanca.....	72	85	55	45	33	30
Santander.....	75	30	55	90	31	50
Segovia.....	75	20	56	40	33	85
Sevilla.....	152	80	115	90	70	05
Soria.....	87	55	66	05	40	85
Tarragona.....	122	30	105	05	60	15
Toledo.....	96	20	72	90	44	30
Valencia.....	153	60	108	90	65	60
Valladolid.....	63	50	38	40	29	05
Vizcaya (Bilbao).....	78	05	58	15	31	90
Zamora.....	74	30	56	60	34	50
Zaragoza.....	106	60	72	65	51	25

CALZADILLA DEL CAMPO

(SALAMANCA)

En el valle de Tormes, partido judicial de Ledesma, perteneciente á la provincia de Salamanca, están situados los baños de Calzadilla del Campo, en el centro de una amena posesión, cercada toda ella de piedra.

La situación geográfica es á $41^{\circ}9$ de latitud N., $2^{\circ}30$ de longitud O. del meridiano de Madrid y á 766 metros de altura sobre el nivel del mar.

El clima que generalmente se disfruta en este Balneario es agradable, sin ser, por consiguiente, excesivo el frío ni el calor.



MANANTIALES.—Dos son los manantiales que suministran á este Establecimiento: uno llamado de los *Baños* y otro del *Estómago*, este último tan sólo se utiliza en bebida.

El caudal que da el manantial de los *Baños* se aprecia en más de siete litros de agua por minuto; el del *Estómago* en tres litros próximamente.

INSTALACIÓN

El Balneario

Ha sido notablemente reformada por los Sres. Corcho Hijos la de este Establecimiento, en lo que respecta á salas de baños, gabinetes de duchas, pulverizaciones, etc., con aparatos bastantes para verificar todas estas operaciones, según las exigencias de la Hidrología médica.

La fonda

Los servicios de hospedajes también responden perfectamente á las necesidades de los señores bañistas.

* * *

CLASIFICACIÓN.—Según el análisis del Dr. Sáenz, pertenecen estas aguas al grupo de las *sulfurado-sódicas*.

Las del *Estómago* contienen variedad bicarbonatada.

ENFERMEDADES PARA QUE ESTÁN INDICADAS

Escrofulosas, catarros bronquiales, neuralgias, herpetismo y padecimientos de los aparatos digestivos y sexual femenino.

* * *

INDICACIÓN ESPECIAL.—Se manifiesta muy particularmente en el reumatismo articular y fibroso y en los catarros y neuralgias de los reumáticos y escrofulosos.

Observaciones generales

Los precios de las aguas y de la fonda no nos han sido facilitados por la Administración del Establecimiento.

=====

Médico-Director:

Dr. D. Diego González.

=====

TEMPORADA OFICIAL.—De 1 de Junio á 30 de Septiembre.

ITINERARIO

Hasta Salamanca por ferrocarril. Desde Salamanca al Establecimiento se efectúa por carretera á Ledesma, y de este punto por camino, no muy bueno, que se recorre en coche. A continuación damos un estado desde todas las capitales de España, con los precios de los billetes en 1.^a, 2.^a y 3.^a clase.

Desde las estaciones siguientes hasta la de Salamanca

ESTACIONES	PRECIOS ORDINARIOS					
	1.ª clase		2.ª clase		3.ª clase	
Madrid.....	31	90	23	90	14	35
Alava (Vitoria).....	41	80	31	35	18	80
Albacete.....	64	00	48	80	29	60
Alicante.....	84	25	64	50	39	25
Almería.....	82	65	63	30	38	55
Ávila.....	18	75	14	05	8	45
Badajoz.....	90	55	67	90	43	70
Barcelona.....	98	50	73	30	47	25
Burgos.....	18	00	13	50	8	10
Cáceres.....	92	95	69	65	44	85
Cádiz.....	116	15	88	05	53	35
Jerez de la Frontera.....	110	35	83	85	51	25
Castellón.....	107	15	77	30	50	95
Ciudad Real.....	62	15	47	35	28	75
Córdoba.....	82	75	63	30	38	50
Coruña.....	69	90	52	25	30	45
Cuenca.....	55	05	41	45	24	90
Gerona.....	111	45	83	15	53	75
Granada.....	113	05	87	10	55	10
Guadalajara.....	38	50	29	00	17	50
Guipúzcoa (San Sebastián).....	59	15	44	35	26	70
Huelva.....	111	80	85	45	51	95
Huesca.....	67	75	51	25	32	95
Jaén.....	74	95	57	30	34	85
León.....	33	40	25	05	15	05
Lérida.....	80	20	60	50	40	15
Logroño.....	78	65	59	35	37	30
Lugo.....	68	95	51	65	31	05
Málaga.....	104	05	79	50	48	40
Murcia.....	84	80	65	50	39	50
Cartagena.....	92	30	71	30	43	10
Navarra (Pamplona).....	52	75	39	55	23	75
Orense.....	73	20	47	50	28	50
Oviedo.....	51	15	47	95	23	10
Gijón.....	51	10	38	35	23	05
Palencia.....	19	25	14	45	8	70
Pontevedra.....	82	00	61	55	37	00
Vigo.....	78	40	58	85	35	35
Salamanca.....	»	»	»	»	»	»
Santander.....	47	65	34	55	20	05
Segovia.....	19	90	14	65	8	80
Sevilla.....	97	85	74	65	45	30
Soria.....	38	00	28	05	18	05
Tarragona.....	85	80	63	70	40	90
Toledo.....	42	95	31	70	19	55
Valencia.....	114	30	81	90	54	35
Valladolid.....	13	85	10	35	6	25
Vizcaya (Bilbao).....	49	55	36	85	20	70
Zamora.....	19	25	14	45	9	20
Zaragoza.....	58	95	44	60	28	45

CARBALLINO Y PARTOVIA

(ORENSE)

En San Ciprián de Señorín de Carballino, partido judicial, y á 27 kilómetros de Orense, capital de la provincia; á 42° 26 de latitud N. y 4° 19 de longitud O. del meridiano de Madrid, brotan á muy escasa distancia del pueblo las aguas de Carballino y en el sitio conocido por Cuenca Arenteiro. Las de Partovia distan unos tres kilómetros de Carballino y á unos 150 metros de la aldea de Caldas de Partovia, siendo la altura sobre el nivel del mar de 400 metros próximamente la de ambos Balnearios.

INSTALACIÓN

Pobres y deficientes resultan las instalaciones de estos Balnearios, y si el bañista no sale descontento de ellos, es debido á la buena administración y asiduidad en la asistencia de los enfermos y en el esmero y limpieza de los locales.

* * *

El clima es benigno: no se siente calor excesivo de día, y no por esto deja de ser muy agradable la brisa de la noche, siendo verdaderamente un clima de montaña.

* * *

El caudal de agua que suministra el manantial de Carballino, es de 80 litros próximamente por minuto. El de Partovia pasa de 170 litros de agua mineral en igual tiempo.

Las aguas son incoloras y transparentes, tornándose poco á poco opalinas en contacto del aire, hasta dejar depositado un pequeño precipitado blanco. Su sabor es ligeramente salado y azufroso, y al tacto resultan suaves y untuosas.

* * *

CLASIFICACIÓN.—Sulfurado-sódicas, termales.

ENFERMEDADES PARA QUE ESTAN INDICADAS

—Escrofulismo, herpetismo, neurosis, neuralgias, infartos viscerales y enfermedades por causas traumáticas.



INDICACIÓN ESPECIAL.—Se manifiesta en el reumatismo muscular, herpetismo y catarros de la mucosa respiratoria.

Observaciones generales

En Carballino hay fondas y casas de huéspedes, cuyos precios oscilan entre cuatro y cinco pesetas diarias, incluyendo habitación y manutención.

En Partovia existen también numerosas casas que se dedican durante la temporada de baños á hospedar enfermos, y los precios son bastante módicos.

Médico-Director:

Dr. D. Lope Valcárcel.

TEMPORADA OFICIAL.—De 1 de Julio á 10 de Octubre.

ITINERARIO

Por ferrocarril hasta la estación de Barbantes, en la línea de Monforte á Orense y Vigo.

En Barbantes hay coches de los Establecimientos a la llegada de todos los trenes, que por buenos caminos conducen á Carballino y Partovia.

Los precios de los billetes de ferrocarril hasta Barbantes se contienen en el estado siguiente.

Desde las estaciones siguientes hasta la de Barbantes

ESTACIONES	PRECIOS ORDINARIOS					
	1.ª clase		2.ª clase		3.ª clase	
Madrid	78	15	58	60	35	20
Alava (Vitoria).....	69	55	52	85	31	80
Albacete.....	109	25	83	45	50	45
Alicante.....	129	50	99	20	60	10
Almería.....	127	90	98	00	59	40
Ávila.....	74	45	49	15	31	45
Badajoz.....	108	40	82	50	52	25
Barcelona.....	135	10	100	30	61	85
Burgos.....	55	50	43	35	25	55
Cáceres.....	92	15	68	75	44	15
Cádiz.....	161	40	122	70	74	20
<i>Jerez de la Frontera</i>	155	60	118	50	72	10
Castellón.....	141	05	106	90	65	10
Ciudad Real.....	97	05	73	50	45	15
Córdoba.....	129	00	98	00	56	45
Coruña.....	20	10	15	75	9	80
Cuenca.....	100	30	76	05	45	80
Gerona.....	155	75	110	25	67	70
Granada.....	158	30	121	75	75	55
Guadalajara.....	83	75	63	65	38	35
Guipúzcoa (San Sebastián).....	84	35	63	95	38	50
Huelva.....	157	05	120	10	72	80
Huesca.....	103	15	79	00	49	50
Jaén.....	120	20	92	95	55	70
León.....	31	30	23	45	14	10
Lérida.....	114	05	85	50	50	25
Logroño.....	73	65	56	00	33	70
Lugo.....	10	90	9	05	5	45
Málaga.....	157	30	114	15	69	25
Murcia.....	130	05	100	15	60	35
<i>Cartagena</i>	137	55	105	95	63	95
Navarra (Pamplona).....	80	50	61	05	36	70
Orense.....	1	65	1	20	0	75
Oviedo.....	48	05	36	30	22	35
<i>Gijón</i>	47	70	36	70	22	40
Palencia.....	45	45	34	10	18	50
Pontevedra.....	16	75	11	90	7	05
<i>Vigo</i>	13	55	10	20	6	05
Salamanca.....	64	15	48	90	29	40
Santander.....	66	60	49	35	27	60
Segovia.....	67	50	49	85	29	95
Sevilla.....	144	10	109	35	66	15
Soria.....	79	85	59	50	36	95
Tarragona.....	113	60	98	50	56	25
Toledo.....	87	50	66	35	40	40
Valencia.....	144	90	102	35	61	70
Valladolid.....	54	80	31	85	25	15
Vizcaya (Bilbao).....	69	35	51	60	28	00
Zamora.....	65	60	50	05	30	60
Zaragoza.....	97	90	66	10	47	35

CARBALLO

(CORUÑA)

En la villa de Carballo, provincia de la Coruña, comarca titulada de Bergantiños, están situados los dos Establecimientos balnearios. La situación geográfica es á 43° 10 de latitud N. y 4° 54 de longitud O. del Meridiano de Madrid.

La elevación sobre el nivel del mar es muy poca; su distancia, unos 10 kilómetros.

Siete manantiales suministran á estos Establecimientos: cinco á los baños antiguos y dos á los nuevos. El yacimiento lo tienen en terreno granítico. El caudal de estos manantiales no está aforado con exactitud: se calcula en 70 litros el agua mineral de los baños viejos, y en 20 litros el de los nuevos.

INSTALACIÓN

Los baños viejos han sufrido reformas importantes en estos últimos años, cuyos trabajos fueron encomendados á los Sres. Corcho Hijos, de Santander, instalando baños de mármol en sustitución de los de piedra, gabinetes de duchas, pulverizaciones y otros aparatos balneotépicos.

El Establecimiento nuevo es más deficiente y merece reformarse para que esté á la altura de la fama de sus aguas.

* * *

CLASIFICACIÓN.—Pueden considerarse como *sulfuradas-sódicas*.

ENFERMEDADES PARA QUE ESTÁN INDICADAS

Se recomienda por su indicación general en el reumatismo, parálisis

parciales, hemiplejias por apiopegía, clorosis, escrófulas, catarros vexicales y traumatismo.

* * *

INDICACIÓN ESPECIAL.—Se manifiesta muy particularmente en el herpetismo cutáneo y catarros de las vías respiratorias, y más particularmente todavía en las sostenidas por la diátesis.

Observaciones generales

Existen dos buenas fondas. Además, pueden los bañistas hospedarse en muchas casas del pueblo, donde se encuentran relativas comodidades por módicos precios.

El país es sano, la temperatura agradable y los alimentos de muy buena calidad y económicos.

Médico-Director:

Dr. D. Fortunato Escribano.

TEMPORADA OFICIAL.—Desde 1 de Julio á 30 de Septiembre.

ITINERARIO

Hasta la Coruña por ferrocarril. Damos á continuación un estado de todas las capitales de España, con los precios de los billetes en 1.^a, 2.^a y 3.^a clase. Desde Coruña al Establecimiento balneario, se efectúa el viaje en coches por buena carretera.

Desde las estaciones siguientes hasta la de Coruña

ESTACIONES	PRECIOS ORDINARIOS					
	1.ª clase		2.ª clase		3.ª clase	
Madrid.....	83	05	62	20	37	35
Alava (Vitoria).....	75	45	56	50	33	95
Albacete.....	115	15	87	10	52	60
Alicante.....	135	40	102	80	62	25
Almería.....	133	80	101	60	61	55
Avila.....	80	45	52	80	33	50
Badajoz.....	141	70	106	20	66	70
Barcelona.....	129	00	96	60	59	50
Burgos.....	50	30	38	00	23	05
Cáceres.....	125	45	92	85	58	60
Cádiz.....	167	30	126	35	76	35
Jerez de la Frontera.....	161	50	122	15	74	25
Castellón.....	146	95	110	55	67	25
Ciudad Real.....	102	95	77	15	47	30
Córdoba.....	133	90	101	60	61	50
Coruña.....	*	*	*	*	*	*
Cuenca.....	106	20	79	75	47	95
Gerona.....	141	95	106	45	66	00
Granada.....	164	20	125	40	78	00
Guadalajara.....	89	65	67	30	40	50
Guipúzcoa (San Sebastián).....	90	25	67	60	40	65
Huelva.....	162	95	123	75	74	95
Huesca.....	97	05	72	70	44	65
Jaén.....	126	10	95	60	57	85
León.....	36	20	27	05	16	25
Lérida.....	107	95	80	80	47	90
Logroño.....	68	55	51	30	31	30
Lugo.....	8	20	6	15	3	70
Málaga.....	155	20	117	80	71	40
Murcia.....	135	95	103	80	62	50
Cartagena.....	143	45	109	60	66	10
Navarra (Pamplona).....	86	40	64	70	38	85
Orense.....	19	45	14	60	8	80
Oviedo.....	53	95	39	95	24	30
Gijón.....	53	90	40	35	24	25
Palencia.....	50	35	37	70	22	65
Pontevedra.....	38	25	28	70	17	30
Vigo.....	34	65	26	00	15	65
Salamanca.....	70	15	52	55	31	45
Santander.....	72	50	53	00	29	60
Segovia.....	71	40	53	45	32	10
Sevilla.....	149	00	112	95	68	30
Soria.....	84	85	63	15	39	00
Tarragona.....	119	80	89	70	54	45
Toledo.....	93	40	70	00	42	55
Valencia.....	139	80	105	95	63	85
Valladolid.....	55	75	41	75	24	95
Vizcaya (Bilbao).....	74	25	55	20	30	15
Zamora.....	71	60	53	70	32	65
Zaragoza.....	88	25	66	05	40	15

CARDÓ

(TARRAGONA)

En el partido judicial de Tortosa, término de Benifallet, antiguo monasterio de Cardó, está situado el Establecimiento balneario que lleva este nombre. La situación geográfica que ocupa es á 40° 53 de latitud N., 4° 20 de longitud E. del meridiano de Madrid y á 530 metros de elevación sobre el nivel del mar, del que dista unos 33 kilómetros.

El Establecimiento está situado en el centro de un valle rodeado de montes. El panorama que se presenta á la vista es hermoso, agreste y sorprendente.

* * *

Entre los varios manantiales que existen en este Balneario, los más importantes son los llamados San Roque y la Columna.

Su caudal es de 28 y 25 litros de agua por minuto, respectivamente.

* * *

Según nuestras noticias, en la presente temporada se pondrá en explotación el antiguo manantial *Borboll*, analizado por el Dr. Peret, á instancias del Médico-Director Sr. López.

Por este análisis ha quedado demostrada la existencia de una gran cantidad de azoe en las aguas de este manantial.

* * *

El clima es muy sano, fresco, seco y constante.

INSTALACIÓN

El Balneario

Cuenta con un regular número de gabinetes de baños, con pilas de mármol, aparatos de duchas, pulverización é inhalación. La fonda y

hospedería están situadas en el monasterio, restaurado hace pocos años, donde los enfermos encuentran un servicio bastante aceptable. Para alojamiento de los pobres hay destinadas algunas habitaciones en la planta baja del exconvento.

* * *

CLASIFICACIÓN.—Corresponden al grupo de las *bicarbonatadas-cálcicas*, variedad arsenical.

El manantial nuevo en explotación, llamado *Borbold*, pertenece al grupo de las aguas ricamente *azoadas*.

ENFERMEDADES PARA QUE ESTÁN INDICADAS

Su indicación general se manifiesta en la litiasis renal y biliar, escrófulas y neuropatías.

* * *

INDICACIÓN ESPECIAL.—La acción predominante de estas aguas se manifiesta muy particularmente en las enfermedades de la piel, ya obedezcan á causa local ó dependan de estados constitucionales de artritis-mos, escrofulismos ó herpetismos.

En el nuevo manantial, su INDICACIÓN ESPECIAL la constituye las enfermedades del aparato respiratorio.

Médico-Director:

Dr. D. Juan López y González.

TEMPORADA OFICIAL.—De 1 de Junio á 30 de Septiembre.

ITINERARIO

Por ferrocarril hasta la estación de Tortosa (línea de Barcelona).

Para mayor claridad damos á continuación un estado de todas las capitales de España, con los precios de los billetes en 1.^a, 2.^a y 3.^a clase.

Desde la estación de Tortosa al Establecimiento, media una distancia de 32 kilómetros, que se recorren en tartanas por muy buen camino, tardando en el viaje tres horas próximamente.

Desde las estaciones siguientes hasta Tortosa

ESTACIONES	PRECIOS ORDINARIOS					
	1.ª clase		2.ª clase		3.ª clase	
Madrid.....	76	65	56	45	35	90
Alava (Vitoria).....	66	95	48	25	30	55
Albacete.....	44	45	31	55	20	70
Alicante.....	42	35	29	85	19	65
Almería.....	90	60	66	50	43	30
Avila.....	89	80	66	30	41	80
Badajoz.....	111	60	82	60	53	50
Barcelona.....	20	95	15	15	10	30
Burgos.....	73	40	53	10	33	40
Cáceres.....	113	95	84	30	54	65
Cádiz.....	127	20	94	35	59	15
Jerez de la Frontera.....	120	95	39	95	56	55
Castellón.....	12	75	8	10	6	00
Ciudad Real.....	72	80	53	50	34	10
Córdoba.....	93	45	79	45	44	09
Coruña.....	136	60	100	85	62	75
Cuenca.....	104	80	74	00	46	50
Gerona.....	21	65	15	45	10	65
Granada.....	123	70	92	25	60	35
Guadalajara.....	68	20	60	00	31	85
Guipúzcoa (San Sebastián).....	72	20	52	20	32	90
Huelva.....	122	50	91	60	57	35
Huesca.....	44	35	31	35	20	80
Jaén.....	85	60	63	45	40	20
León.....	100	20	73	65	47	35
Lérida.....	20	55	14	50	10	70
Logroño.....	55	25	39	45	25	20
Lugo.....	135	75	100	30	63	35
Málaga.....	114	90	85	75	53	85
Murcia.....	51	00	36	40	23	95
Cartagena.....	58	50	42	20	27	55
Navarra (Pamplona).....	56	35	40	30	25	75
Orense.....	140	00	96	10	60	80
Oviedo.....	117	95	86	55	55	40
Gijón.....	117	90	86	95	55	35
Palencia.....	86	05	63	00	40	95
Pontevedra.....	148	80	110	15	69	30
Vigo.....	145	20	107	45	67	65
Salamanca.....	95	05	69	75	45	05
Santander.....	114	45	83	10	52	30
Segovia.....	95	95	70	40	45	45
Sevilla.....	108	55	80	80	50	70
Soria.....	62	75	45	15	29	10
Tarragona.....	8	70	5	60	4	15
Toledo.....	87	00	64	50	40	85
Valencia.....	19	90	12	70	9	40
Valladolid.....	80	65	58	95	38	55
Vizcaya (Bilbao).....	75	15	53	70	34	20
Zamora.....	96	50	70	90	46	25
Zaragoza.....	35	55	24	70	16	35

CARLOS III (TRILLO)

(GUADALAJARA)

Estos Establecimientos, llamados de Carlos III, en memoria de su primer protector, se hallan en la provincia de Guadalajara, partido judicial de Cifuentes (hoy de Brihuega) y término municipal de Trillo, de cuya villa distan dos kilómetros.

Ocupan los indicados Establecimientos la margen izquierda del Tajo, y sus elevadas y frondosas alamedas se extienden por el valle en que emergen los manantiales, y en área de cerca de un kilómetro de longitud por unos 300 metros de latitud, por cuyo valle, el caudaloso Tajo corre aceleradamente entre guijo y arenas.



Situado el Balneario de Trillo en un país montuoso, á 720 metros sobre el nivel del mar, con clima seco y templado durante la estación balnearia, con un suelo cubierto de hierbas aromáticas, siendo abundantísimos el romero, tomillo, salvia y espliego, que impregnan el aire con sus efluvios, creando una atmósfera timolizada, en la que, además, señala el papel ozonoscópico grandes proporciones de ozono, con particularidad en las tres ó cuatro horas que siguen á la salida del sol, son circunstancias que dan á la atmósfera de Trillo condiciones especialísimas de asepsia y tonicidad. La observación considera fundadamente esta última cualidad inherente á los climas secos, cuya temperatura, relativamente fresca, no provoque sudores abundantes.



Hay en Trillo seis manantiales, cuya mineralización difiere mucho; su caudal es abundantísimo, pues además del agua requerida en los distintos servicios hidroterápicos, se emplean notables cantidades en el riego

de una gran parte del extenso arbolado. Hay también abundancia de aguas potables que se han recogido en un monte próximo y reunido en un gran depósito situado á unos 40 metros sobre el nivel de los Establecimientos, á los cuales y á los parques llega por cañerías de hierro, con una presión proporcionada á la altura del depósito, alimentando las diversas fuentes que hay en aquéllos y permitiendo regar éstos siempre que se conceptúa preciso.

INSTALACIÓN

Los Balnearios

La instalación en estos Establecimientos es buena y completa en la parte balneoterápica; se dispone de fuentes, baños con pilas de mármol, piscinas, departamentos de duchas, baños de asiento, sala de pulverización, estufas y duchas de vapor.

Aunque los recursos hidroterápicos eran ya muy completos en estos Establecimientos, se están, sin embargo, realizando actualmente mejoras de alguna importancia para mayor comodidad de los bañistas. Así, en el Balneario de la Salud se han establecido cuatro nuevos y elegantes gabinetes de baños, y en el de la piscina se han puesto nuevos aparatos pulverizadores y aumentado los gabinetes de vestir anexos á la sala de duchas, con la que comunican directa y separadamente cada uno de ellos.

Hay además en Trillo dos buenos hospitales: el Hidrológico de Carlos III y el del Refugio, en los que están alojados y perfectamente atendidos los concurrentes pobres.

Las fondas

La instalación en las fondas reúne tal grado de comodidad en el alojamiento y economía en los precios, que seguramente los bañistas han de quedar satisfechos.

Además de las tres fondas, en que hay más de 120 habitaciones, un grande y espacioso comedor para mesa redonda de 1.^a y otro para 2.^a, comedores particulares, salón de baile con magnífico piano, billares, etcétera, existen bonitos hoteles, en que pueden instalarse las familias que deseen pasar una larga temporada en esta amena y deliciosa estación,

pudiendo disfrutar de la animación y distracciones de las fondas, ó aislarse de los demás concurrentes si prefirieran esto. Las habitaciones del Establecimiento antiguo, situadas sobre los Balnearios del Rey y la Salud, están destinadas principalmente á los bañistas que prefieran comer por su cuenta, para lo cual se les da cocina, lumbre y cocinera si la desean; y tanto éstos, como los que ocupan los hoteles, encuentran un abundante surtido de alimentos variados en las tiendas destinadas á este efecto.

Hay varios y bellísimos paseos, coches desde el pueblo de Trillo á los Baños, en los que pueden hacerse excursiones á los pueblos inmediatos; barcas sobre el Tajo, etc.

CLASIFICACIÓN.—Clorurado-sódicas, ferruginosas suaves y sulfuro-arsenicales.

ENFERMEDADES PARA QUE ESTÁN INDICADAS

El *artrismo* en todas sus manifestaciones, localizaciones y formas; el *herpetismo*, ya afecte la piel, ya las mucosas ó las vísceras; *parálisis centrales* (cerebrales ó medulares), *parálisis infecciosas*, *neurosis convulsivas*, *histerismo*, *corca*, *epilepsia*, *parálisis ágítans*, *catalepsia*, *pe-lagra*, *clorosis*, *anemia* y *flujos vaginales* ó *uterinos* atónicos ó pasivos.

INDICACIÓN ESPECIAL.—Para las enfermedades en que estas aguas obran de un modo especial, dando los más satisfactorios resultados, son: *linfatismo*, *escrofulismo*, sean cualesquiera sus manifestaciones y tejidos en que se asiente; *raquitismo*, *reumatismo herético* ó *nervioso*, *parálisis reumáticas*, *neurosis convulsivas* y *ataxia locomotriz*. De entre estas especialidades, el LINFATISMO, el ESCRÓFULISMO y los ESTADOS NEURASTÉNICOS son los que en el tratamiento en Trillo produce *efectos verdaderamente específicos*.

Tarifa de las aguas

	Pesetas
Baños de.....	1 á 2,00
Duchas y pulverizaciones.....	1 á 1,50
Agua en bebida durante la temporada.....	2,50

Tarifa de la fonda

	Pesetas
Mesa de 1. ^a	5,00
Idem de 2. ^a	3,50
Idem particular.....	5,50

El precio de las habitaciones varía desde 75 céntimos.

Hay servicios especiales, que son objeto de contrato convencional.

=====

Médico-Director:

D. Hermógenes Valentín.

Propietario:

D. Francisco Morán (fonda de los «Leones de Oro», Madrid).

=====

TEMPORADA OFICIAL.—De 15 de Junio á 15 de Septiembre.

ITINERARIO

En el estado que publicamos á continuación con los precios de los billetes del ferrocarril, damos á conocer las capitales y puntos más importantes de España, donde los viajeros encuentran detallada la estación de término, ó sea la más próxima al Balneario de Trillo (Guadalajara ó Matillas, ambas pertenecientes al ferrocarril de Madrid á Zaragoza).

En dichas estaciones de Guadalajara ó Matillas, los bañistas encontrarán coches combinados con los trenes, que los conducen hasta los Baños.

En Madrid se despachan los billetes para estos coches en las calles de Espoz y Mina, 16, y Alcalá, 7.

Desde las estaciones siguientes hasta las de

ESTACIONES	GUADALAJARA			MATILLAS		
	PRECIOS ORDINARIOS			PRECIOS ORDINARIOS		
	1.ª clase	2.ª clase	3.ª clase	1.ª clase	2.ª clase	3.ª clase
Madrid.....	6 60	5 10	3 15			
Alava (Vitoria).....				57 40	43 70	26 55
Albacete.....	38 70	30 00	18 40			
Alicante.....	58 95	45 70	28 05			
Almería.....	99 10	75 20	47 60			
Ávila.....	19 75	14 95	9 95			
Badajoz.....	65 25	49 10	32 50			
Barcelona.....				66 75	50 70	31 70
Burgos.....	48 35	36 45	21 95			
Cáceres.....	67 65	50 85	33 65			
Cádiz.....	90 85	69 25	42 15			
<i>Jerez de la Frontera</i>	85 05	65 05	40 05			
Castellón.....	70 50	53 45	33 05			
Ciudad Real.....	36 85	28 55	17 55			
Córdoba.....	57 45	44 50	27 30			
Coruña.....	89 65	67 35	40 50			
Cuenca.....	29 75	22 65	13 75			
Gerona.....				79 70	60 55	38 20
Granada.....	87 75	68 30	43 90			
Guadalajara.....						
Gipúzcoa (San Sebastián).....				72 10	54 70	33 20
Huelva.....	86 50	66 60	40 75			
Huesca.....				34 80	26 80	16 85
Jaén.....	49 65	38 50	23 65			
León.....	53 45	40 25	24 25			
Lérida.....				47 25	36 05	24 00
Logroño.....				45 70	34 90	21 20
Lugo.....	89 00	66 90	40 25			
Málaga.....	78 15	60 70	37 20			
Murcia.....	59 50	46 70	28 30			
<i>Cartagena</i>	67 00	52 50	31 90			
Navarra (Pamplona).....				46 80	35 75	21 75
Orense.....	37 60	62 50	37 60			
Oviedo.....	66 30	49 85	30 00			
<i>Gijón</i>	69 65	53 35	31 50			
Palencia.....	39 30	29 60	17 85			
Pontevedra.....	101 90	76 55	46 05			
<i>Vigo</i>	98 30	73 85	44 40			
Salamanca.....	38 50	29 00	17 45			
Santander.....	67 70	49 70	29 20			
Segovia.....	18 25	13 85	8 40			
Sevilla.....	72 55	55 85	34 10			
Soria.....				15 85	11 70	7 05
Tarragona.....				59 10	44 95	30 55
Toledo.....	16 95	13 15	8 10			
Valencia.....				81 35	56 75	38 25
Valladolid.....	34 45	26 00	15 70			
Vizcaya (Bilbao).....				65 60	49 15	30 20
Zamora.....	39 95	30 15	18 70			
Zaragoza.....				26 00	20 15	12 35

CARRATRACA

(MÁLAGA)

En una cañada del término de Carratraca, partido judicial de Campillos, al O. NO. de la ciudad de Málaga, de la cual dista el Establecimiento 37 kilómetros, nacen las aguas que toman el nombre del citado pueblo de Carratraca.

La situación geográfica de los baños es á $36^{\circ} 58$ y 30 de latitud Norte y $1^{\circ} 9$ de longitud occidental del Meridiano de Madrid.

La altura es de 599 metros sobre el nivel del mar.

Temperatura: $17^{\circ} 5$ á 18° c.

INSTALACIÓN

El Balneario

Reformas de consideración hechas recientemente bajo la dirección de los Sres. Corcho Hijos, han colocado este Balneario á la altura que le corresponde, dada la importancia adquirida justamente por la bondad de sus aguas, impidiendo que con éstas se mezclen las de lluvia y otras superficiales que perjudicaban notablemente las virtudes terapéuticas de las primeras. Para conseguir este objeto, se ha recogido y aislado el manantial convenientemente. Además, se ha aumentado el número de baños y aparatos para duchas que anteriormente eran insuficientes en las épocas de gran concurrencia.

* * *

CLASIFICACIÓN.—Según análisis practicado por el Dr. Salgado, éste las clasifica como *sulfhídricas primitivas*; pero los Sres. Taboada y Ca-

rretero, en su anuario oficial, insisten en considerarlas como *sulfuradas cálcicas* frías, variadas *seleneo-arsenical*.

ENFERMEDADES PARA QUE ESTÁN INDICADAS

Por la anterior clasificación y por sus propiedades físicas, están indicadas en las neurosis, discrasias, sífilis constitucional, elefantiasis de los griegos, dispepsias y gastralgias.

* * *

INDICACIÓN ESPECIAL.—Se manifiesta su eficacia en la curación de escrofulismo, herpetismo, desarreglos menstruales y afecciones uterinas relacionadas con las mencionadas diatesis.

Observaciones generales

Los bañistas se alojan, por lo regular, en el pueblo de Carratraca, donde existen numerosas fondas y casas de huéspedes.

Médico-Director:

Dr. D. Manuel Morales y Gutiérrez.

TEMPORADA OFICIAL. — De 15 de Junio á 30 de Septiembre.

ITINERARIO

Por ferrocarril hasta la estación de Gobantes en la línea de Córdoba á Málaga, y desde ésta al Establecimiento balneario, en carruaje^s que se encuentran á la llegada de todos los trenes.

A continuación damos un estado con nota de precios de los billetes de todas las capitales de España hasta la estación de Gobantes.

Desde las estaciones siguientes hasta la de Gobantes

ESTACIONES	PRECIOS ORDINARIOS					
	1.ª clase		2.ª clase		3.ª clase	
Madrid.....	65	05	50	30	30	85
Alava (Vitoria) ...	120	95	92	25	56	05
Albacete.....	57	30	44	35	27	15
Alicante.....	77	70	60	15	36	85
Almería.....	30	80	24	40	16	95
Avila.....	78	20	60	10	36	75
Badajoz.....	53	05	40	55	26	90
Barcelona.....	128	45	95	40	60	75
Burgos.....	106	80	81	60	49	65
Cáceres.....	55	30	42	20	28	00
Cádiz.....	35	95	26	20	17	20
Jerez de la Frontera.....	29	70	21	80	14	60
Castellón.....	100	35	75	65	47	05
Ciudad Real.....	50	15	38	35	25	45
Córdoba.....	17	30	13	05	7	90
Coruña.....	148	10	112	55	68	20
Cuenca.....	76	90	59	05	36	05
Gerona.....	14	55	11	10	7	25
Granada.....	19	30	15	40	11	40
Guadalajara.....	71	50	55	25	33	90
Guipúzcoa (San Sebastián).....	135	70	103	30	62	65
Huelva.....	38	85	29	05	18	45
Huesca.....	113	10	87	35	54	00
Jaén.....	22	00	16	90	10	35
León.....	111	90	85	45	51	95
Lérida.....	128	05	95	05	61	15
Logroño.....	124	00	95	45	58	35
Lugo.....	147	45	112	10	67	95
Málaga.....	7	25	5	45	3	30
Murcia.....	78	10	61	05	37	05
Cartagena.....	85	60	66	85	40	65
Navarra (Pamplona).....	125	10	96	30	58	90
Orense.....	141	55	107	70	65	30
Oviedo.....	124	75	95	05	57	70
Gijón.....	128	10	97	55	59	20
Palencia.....	97	75	74	80	45	45
Pontevedra.....	160	35	121	75	73	75
Vigo.....	156	75	119	05	72	10
Salamanca.....	96	95	74	20	45	20
Santander.....	126	15	94	90	56	90
Segovia.....	76	70	59	05	36	10
Sevilla.....	24	90	18	25	11	80
Soria.....	140	05	107	20	65	65
Tarragona.....	116	20	86	15	54	60
Toledo.....	75	40	58	35	35	80
Valencia.....	87	70	47	65	41	15
Valladolid.....	92	90	71	15	43	35
Vizcaya (Bilbao).....	129	15	98	35	59	70
Zamora.....	94	40	75	35	46	40
Zaragoza.....	104	30	80	70	49	50

CESTONA

(GUIPÚZCOA)

En la villa de su nombre, partido judicial de Azpeitia, provincia de Guipúzcoa, á 9 y 15 kilómetros de los puertos de mar Zumaya, Zarauz, Deva y Lequeitio.

* * *

CLIMA.—Temperatura máxima, 28° c. (fines de Agosto); mínima, 14° c. (Junio); media, 20° c. (Julio). Agua potable de 12° y 16° hidrométricos.

* * *

Los dos manantiales (*débil y fuerte*), emergen en dirección ascendente y por separado de una roca caliza, y son recogidos en dos grandes pozos, construídos en parte en la misma roca. El caudal es permanente, no habiendo sido posible un aforo exacto por dificultades en el agotamiento.

INSTALACIÓN

El Balneario

Hecha bajo la inteligente dirección de los Sres. Corcho Hijos; está dotada de los aparatos más modernos para uso de las aguas minerales, con personal competente de bañeros, bañeras y encargados de las fuentes.

La calefacción de las aguas se hace por circulación del vapor.

Las fondas

Tres edificios, que pueden dar hospedaje á 500 enfermos, se destinan á este servicio. Las habitaciones están bien amuebladas y sus servicios esmerados. La alimentación es sana, abundante, servida con delicado esmero en horas fijas.

* * *

RECREOS.—Salones de reunión, billar y lectura, parque frondoso, galerías cubiertas de 200 metros de longitud, carruajes particulares para expediciones á las poblaciones próximas de la costa: Azpeitia, Azcoitia, San Sebastián y Bilbao. Todas las dependencias están alumbradas por luz eléctrica.

* * *

Correo diario; estación telegráfica.

* * *

CLASIFICACIÓN.—Los doctores Calderón y Útor, al verificar el análisis químico de estas aguas, las clasificaron como *cloruradas sódicas, variedad SULFATADA SÓDICA, termales á 27° y 31° c.; análogas en sus acciones curativas á las de Carlsbad (Alemania).*

ENFERMEDADES PARA QUE ESTÁN INDICADAS

Reumatismo, gota, exaluria, fosfaturia y reumatizaciones de los estados uricémicos; en las clorosis, en las neurastenias de origen gastro-intestinal ó hepáticas, en las histerias, alteraciones de la sangre y nutrición general, en la diabetes y obesidad y en las enfermedades de otros órganos dependientes ó sostenidos por el reumatismo, gota ó estados uricémicos.

* * *

INDICACIÓN ESPECIAL.—Se consideran especiales estas aguas para la curación de diversas enfermedades del estómago, hígado, intestinos y bazo; en las enfermedades del aparato renal y excretor de la orina, y enfermedades del aparato sexual de la mujer.

Tarifa de las aguas

	Ptas. Cts.
Aguas en bebida.....	10,00
Idem en id. con uso de baños.....	7,50
Baño general de preferencia.....	2 50
Idem general.....	2,00
Idem de ducha sola.....	2,00
Idem de id. y baño general.....	3,00
Baños locales.....	1,00
Idem de vapor.....	3,00
Duchas capilares.....	1,00
Pulverizaciones.....	1,00
Ropas de baño.....	0,50

Los señores bañistas abonarán á los bañeros y encargados de la fuente que les presten sus servicios, las cantidades que tengan por conveniente, siempre que no sean inferiores á 1,50 pesetas. Los servicios extraordinarios no estarán incluídos en estas cantidades.

Tarifa de las fondas

	Pesetas.
Mesa de 1. ^a	6,00
Idem de 2. ^a	4,00

Las habitaciones con sus servicios, según sean de 1.^a, 2.^a ó 3.^a, sus precios varían entre 1,50 y 8 pesetas. Los niños menores de diez años abonarán la mitad de precio. Los servicios en comedores particulares y extraordinarios en las habitaciones serán objeto de precios convencionales.

Observaciones generales

La *fuerza* está abierta al servicio, de seis á once de la mañana y de cinco á seis de la tarde. Los *baños*, de seis á doce.

Los enfermos deberán proveerse de la prescripción de uso en la Dirección, y del correspondiente billete en la Administración, sin cuyo requisito no podrán usar las aguas en ninguna forma. Cada bañista cumplirá sus prácticas en la hora que le corresponda por turno.



LA ADMINISTRACIÓN.—Para la recepción y aposentamiento de bañistas, tiene establecido su despacho en el edificio de la entrada; su ser-

vicio es permanente; á ella deberán dirigirse los señores bañistas en todo lo concerniente á las fondas. La general del Establecimiento tiene su despacho en el Balneario, de ocho á once de la mañana y de cuatro á seis de la tarde. Los señores bañistas pedirán sus cuentas con doce horas de anticipación á la de su partida del Establecimiento.

Médico-Director:

Dr. D. Aurelio Enríquez

Propietarios:

Sres. Echaide, Hermanos

TEMPORADA OFICIAL.—De 15 de Junio á 15 de Septiembre, prorrogable según las condiciones atmosféricas de la estación.

ITINERARIO

Ferrocarril del Norte y Central de Vizcaya; estación de Zumárraga; servicio general y de carruajes particulares á todos los trenes, en hora y media al Establecimiento; diligencia de Bilbao á San Sebastián.

Como en todos los Establecimientos que se publican en esta GUÍA, damos á continuación de éste un estado comprensivo de todas las capitales de España, anotados los precios de los billetes del ferrocarril hasta la estación de Zumárraga.

Desde las estaciones siguientes hasta la de Zumárraga

ESTACIONES	PRECIOS ORDINARIOS					
	1.ª clase		2.ª clase		3.ª clase	
Madrid	64	30	48	25	28	95
Alava (Vitoria)	8	40	6	30	3	75
Albacete	96	40	73	15	44	20
Alicante	113	65	88	85	53	85
Almería	115	05	87	65	53	15
Avila	51	15	38	40	23	05
Badajoz	122	95	92	25	58	30
Barcelona	74	50	55	95	34	30
Burgos	22	55	16	90	10	15
Cáceres	106	70	78	90	50	20
Cádiz	148	55	112	40	67	95
Jerez de la Frontera	142	75	108	20	65	70
Castellón	83	15	59	95	38	00
Ciudad Real	84	20	63	20	28	90
Córdoba	115	15	87	65	53	30
Coruña	83	85	62	85	37	75
Cuenca	87	45	65	80	39	55
Gerona	82	75	61	25	38	95
Granada	145	45	111	45	69	70
Guadalajara	62	90	48	00	29	15
Guipúzcoa (San Sebastián)	6	40	4	80	2	90
Huelva	144	20	109	75	66	55
Huesca	39	05	29	35	18	15
Jaén	107	35	81	65	49	45
León	47	65	35	75	21	50
Lérida	49	95	37	45	21	40
Logroño	20	10	15	10	9	10
Lugo	83	20	62	20	37	50
Málaga	136	45	103	85	63	00
Murcia	117	20	89	85	54	10
Cartagena	124	70	95	65	57	70
Navarra (Pamplona)	9	45	7	60	4	25
Orense	87	45	58	20	34	65
Oviedo	65	40	48	65	29	25
Gijón	65	35	49	05	29	20
Palencia	33	50	24	60	14	95
Pontevedra	96	25	72	25	43	15
Vigo	92	65	69	55	41	50
Salamanca	50	85	38	15	22	90
Santander	61	90	45	20	26	45
Sepovia	51	75	38	85	23	30
Sevilla	130	25	99	00	59	90
Soria	65	55	48	75	30	45
Tarragona	61	80	46	35	27	95
Toledo	74	65	56	05	34	15
Valencia	30	30	64	55	41	40
Valladolid	36	45	27	35	16	40
Vizcaya (Bilbao)	9	00	6	45	4	00
Zamora	52	30	39	30	24	10
Zaragoza	30	25	23	30	13	65

CHICLANA

(CÁDIZ)

En la provincia de Cádiz, á 20 kilómetros de la capital y á 7 de la estación de San Fernando en el ferrocarril de Cádiz, á los 36° 25 latitud N. y 2° 27 longitud O. del Meridiano de Madrid, se encuentra la ciudad de Chiclana.

El clima en Chiclana es algo cálido y húmedo, siendo bastante uniforme su temperatura por la proximidad del mar. Con frecuencia se presentan en aquella región fiebres intermitentes.

El caudal que suministran los manantiales que están en explotación, se eleva á 20 litros de agua por minuto.

INSTALACIÓN

No pasa de regular, por más que cuenta con algunas pilas de mármol y varios aparatos para chorros, duchas, pulverizaciones, etc. Sin embargo, el Balneario está necesitado de bastantes reformas.

CLASIFICACIÓN.—Clorudado-sódicas, sulfhídricas nitrogenadas.

ENFERMEDADES PARA QUE ESTÁN INDICADAS

Reumatismo, escrofulismo, herpetismo, sífilis, discrasias, enfermedades del sistema nervioso, enfermedades del aparato respiratorio, enfermedades propias de la mujer, enfermedades de los huesos y articulaciones y del aparato urinario.

Observaciones generales

Carecemos de datos para dar á conocer al público la tarifa de precios de las aguas y de la fonda en este Establecimiento balneario.

=====
Médico-Director:

Dr. D. José López Fernández.

=====

TEMPORADA OFICIAL.—De 15 de Junio á 15 de Septiembre.

ITINERARIO

Los viajes por ferrocarril hasta la estación de San Fernando (línea de los ferrocarriles Andaluces), y desde esta estación á Chiclana, se continúan en ómnibus y diligencias, que en 50 minutos recorren el trayecto que separa aquella estación del Establecimiento balneario.

El siguiente estado indica los precios de los billetes de todas las capitales de España hasta la estación de San Fernando.

Desde las estaciones siguientes hasta S. Fernando (Cádiz)

ESTACIONES	PRECIOS ORDINARIOS					
	1. ^a clase		2. ^a clase		3. ^a clase	
Madrid.....	82	95	63	05	38	70
Alava (Vitoria).....	138	85	105	"	63	90
Albacete.....	80	85	61	45	37	70
Alicante.....	101	25	77	25	47	40
Almería.....	62	"	47	05	31	40
Avila.....	69	80	53	20	32	80
Badajoz.....	67	75	51	15	33	55
Barcelona.....	146	35	108	15	68	65
Burgos.....	124	70	94	40	57	50
Cáceres.....	70	"	52	80	34	60
Cádiz.....	1	75	1	30	0	80
Jerez de la Frontera.....	4	50	3	10	1	80
Castellón.....	112	25	84	95	42	40
Ciudad Real.....	64	85	48	95	32	10
Córdoba.....	32	"	23	65	14	55
Coruña.....	166	"	125	30	76	05
Cuenca.....	94	80	71	80	43	60
Gerona.....	153	30	118	"	75	20
Granada.....	50	50	38	05	25	25
Guadalajara.....	89	55	68	15	41	85
Guipúzcoa (San Sebastián).....	153	60	116	05	70	50
Huelva.....	29	95	22	90	13	90
Huesca.....	131	"	100	10	61	85
Jaén.....	47	"	34	90	21	80
León.....	66	30	49	30	29	90
Lérida.....	145	95	107	50	69	05
Logroño.....	141	90	108	20	66	20
Lugo.....	165	35	124	85	75	80
Málaga.....	41	60	30	40	19	80
Murcia.....	101	65	78	15	47	60
Cartagena.....	109	15	83	95	51	20
Navarra (Pamplona).....	143	"	109	05	66	75
Orense.....	159	45	120	45	73	15
Oviedo.....	142	65	107	80	65	55
Gijón.....	146	"	110	30	67	05
Palencia.....	115	65	87	55	53	40
Pontevedra.....	178	25	134	50	81	60
Vigo.....	174	65	131	80	79	95
Salamanca.....	114	85	86	95	53	05
Santander.....	144	05	107	65	64	75
Segovia.....	94	60	71	80	43	95
Sevilla.....	16	"	12	10	7	25
Soria.....	157	95	119	95	73	50
Tarragona.....	134	10	98	60	62	50
Toledo.....	93	30	71	10	43	65
Valencia.....	105	60	80	40	49	05
Valladolid.....	110	80	83	95	51	25
Vizcaya (Bilbao).....	147	05	111	10	67	55
Zamora.....	116	30	88	10	54	25
Zaragoza.....	122	20	93	45	57	35

CORTÉZUBI

(VIZCAYA)

A poco más de un kilómetro, en dirección O. del pueblo de su nombre y situado en un frondoso bosque, encuentra el bañista el Establecimiento de baños de Cortézubi. Dista de la capital de Vizcaya unos 34 kilómetros.

El país es accidentado, de vegetación exuberante, buenas aguas y excelentes alimentos; el clima es sano, templado y algo húmedo.



Las aguas emergen de dos manantiales sulfurosos, á una temperatura constante de 18°, según los doctores Taboada y Carretero.

INSTALACIÓN

Muy completa en la parte balneoterápica. Hay hospedería y fonda, alojándose algunos bañistas en las casas de Cortézubi y Guernica.



CLASIFICACIÓN.—Clorurado-sódicas, sulfurosas.

ENFERMEDADES PARA QUE ESTÁN INDICADAS

Sus indicaciones terapéuticas están determinadas en el reumatismo, escrofulismo, herpetismo, sífilis, neurosis, enfermedades tuberculosas del aparato respiratorio y enfermedades parasitarias.



INDICACIÓN ESPECIAL.—Estas aguas minero-medicinales se recomiendan especialmente para el tratamiento de las enfermedades escrofulosas en sus períodos cutáneo y mucoso, herpétides húmedas y catarros bronquiales crónicos.

=====
Médico-Director:

Dr. D. Enrique Pratosi.

=====

TEMPORADA OFICIAL.—De 15 de Junio á 15 de Septiembre.

ITINERARIO

Por el ferrocarril Central de Vizcaya hasta la estación de Guernica, de donde parten carruajes que, por una hermosa carretera, conducen á los bañistas al Establecimiento.

El estado siguiente señala los precios hasta dicha estación de Guernica, desde todas las capitales de España.

Desde las estaciones siguientes hasta Guernica y Luno

ESTACIONES	PRECIOS ORDINARIOS					
	1.ª clase		2.ª clase		3.ª clase	
Madrid.....	66	75	50	00	30	25
Alava (Vitoria).....	18	45	13	75	8	10
Albacete.....	98	85	74	90	45	90
Alicante.....	119	10	90	60	55	15
Almería.....	117	50	89	40	79	35
Avila.....	53	60	40	15	24	35
Badajoz.....	125	40	94	00	84	50
Barcelona.....	81	80	60	30	38	45
Burgos.....	25	00	18	65	11	65
Cáceres.....	109	15	80	65	76	40
Cádiz.....	151	00	114	15	94	15
Jerez de la Frontera.....	145	20	109	95	67	15
Castellón.....	90	45	64	30	42	15
Ciudad Real.....	86	65	64	95	40	20
Córdoba.....	117	60	89	40	54	50
Coruña.....	80	45	59	95	33	20
Cuenca.....	89	90	67	55	40	85
Gerona.....	94	75	70	15	44	95
Granada.....	147	90	113	20	70	90
Guadalajara.....	73	35	55	10	33	40
Guipúzcoa (San Sebastián).....	19	45	14	20	8	80
Huelva.....	146	65	111	55	67	85
Huesca.....	51	05	38	25	24	15
Jaén.....	109	80	83	40	50	75
León.....	41	35	30	60	15	60
Lérida.....	63	60	47	50	31	25
Logroño.....	22	55	16	85	10	80
Lugo.....	76	90	57	25	31	60
Málaga.....	138	90	105	60	64	30
Murcia.....	119	65	91	60	55	40
Cartagena.....	127	15	97	40	59	00
Navarra (Pamplona).....	22	50	16	50	10	25
Orense.....	81	15	53	05	29	05
Oviedo.....	53	25	39	20	20	95
Gijón.....	53	95	40	05	21	20
Palencia.....	44	35	33	20	20	15
Pontevedra.....	89	95	67	10	37	55
Vigo.....	86	35	64	40	35	90
Salamanca.....	53	30	39	90	24	20
Santander.....	16	05	10	95	7	00
Segovia.....	53	55	40	10	24	30
Sevilla.....	132	70	100	75	61	20
Soria.....	68	00	50	50	31	75
Tarragona.....	69	10	50	70	32	10
Toledo.....	77	10	57	80	35	45
Valencia.....	97	60	68	90	45	55
Valladolid.....	38	90	29	10	17	70
Vizcaya (Bilbao).....	4	05	2	95	2	00
Zamora.....	54	75	41	05	25	40
Zaragoza.....	42	25	31	60	19	65

CUCHO

(BURGOS)

En el condado de Treviño, á media hora por carretera de la línea férrea del Norte, se encuentra el Establecimiento de baños de Cucho.

Está situado á la derecha del río Ayuda, á 500 metros del pueblo que le da nombre, y rodeado de los 52 pueblecitos de que se compone el Ayuntamiento del condado.

Dista de Vitoria dos horas por carretera y 14 kilómetros de Miranda de Ebro por camino vecinal.

El clima de Cucho es templado durante el verano y frío en el invierno, pero siempre muy sano. La atmósfera es limpia y despejada. La temperatura, en todo el verano, no excede de 28° c.

Como país montañoso, es abundante en fuentes de agua potable; en todos los pueblos hay alguna, y en el Establecimiento siete: cinco dentro del edificio y dos á seis metros de las puertas. El agua de todas es inmejorable.

INSTALACIÓN

El Balneario

El manantial de aguas minero-medicinales está situado en el extremo oriental de la planta baja del edificio; sus aguas brotan de abajo arriba en cantidad de 36 litros por minuto.

El agua que se usa en bebida se toma en el nacimiento del manan-

tial. La que se utiliza para pulverizaciones llega por dos tuberías (una la conduce fría y otra caliente) á un pequeño depósito, sobre el cual hay una magnífica bomba de volante que sirve para hacerla llegar á todos los aparatos de pulverización. Por este procedimiento ventajosísimo se consigue que cada enfermo pueda tomar la pulverización á la temperatura exacta que se le haya prescrito. La que se emplea para baños llega por dos tuberías de gran calibre á las pilas de baños de dos depósitos (caliente y frío) que están á medio metro sobre el nivel del suelo. La que se utiliza para duchas se conduce por tuberías, como las anteriores, de los depósitos que están á doce metros de altura. Para las inhalaciones hay exclusivamente una caldera de vapor.

Se ha construído en local separado un departamento de baños para los pobres y los que deseen no pagar más de la mitad del precio.

La sala de inhalación de gases á la temperatura ordinaria está sobre la fuente.

Las salas de duchas y pulverizaciones se hallan provistas de todos los aparatos.

La instalación balneoterápica en general responde á las exigencias de la hidrología médica, y ha sido hecha por la importante casa que los Sres. Corcho Hijos tienen establecida en Santander.

* * *

CLASIFICACIÓN.—Corresponden por su clasificación al grupo de las sulfurado cálcicas.

ENFERMEDADES PARA QUE ESTÁN INDICADAS

Enfermedades herpéticas en sus diversas formas; en el linfatismo y escrofulismo; enfermedades del aparato respiratorio, cualquiera que sea su localización, y en las afecciones de la matriz.

* * *

INDICACIÓN ESPECIAL.—Se manifiesta en las herpétides de formas segregantes, y más principalmente en las *enfermedades de los huesos*.

Tarifa de las aguas

	Pesetas
Uso del agua en bebida, por temporada de 30 días	5
Un baño general en gabinete con pila de mármol.....	1,50
Idem id. id. en id. con id. que no sea de mármol.....	0,75
Ropa para baño.....	0,25
Baño de asiento.....	1,25
Idem de id. con especulum vaginal.....	1,50
Idem de id. con ducha.....	1,50
Ducha horizontal ó de lluvia en sala de primera.....	1,25
Idem de lluvia concéntrica.....	1,25
Idem escocesa.....	1,50
Aparato circular, con ducha perineal y en lluvia, modelo especial.....	2
Una sesión de pulverización.....	1
Idem id. de inhalación de vapor.....	1
Inhalación de gases á la temperatura ordinaria por término de 30 días.....	6
Una docena de botellas de litro.....	12
Idem id. de id. de medio litro.....	9

Tarifa de la fonda

	Pesetas
Mesa de primera.....	7,00
Idem de segunda.....	4,50
Servicio en las habitaciones (aumento sobre los precios anteriores).....	1,50

NOTA.—Se exceptúan de este aumento los que por enfermedad no puedan asistir á los comedores.

=====

Médico-Director:

Dr. D. Joaquín María Aleixandre.

=====

TEMPORADA OFICIAL.—De 25 de Junio á 25 de Septiembre.

ITINERARIO

El viaje se hace en ferrocarril hasta la estación de MANZANOS (inmediata á la de Miranda en la línea del Norte), para cuyo punto (en los

Desde las estaciones siguientes hasta la de Manzanos

ESTACIONES	PRECIOS ORDINARIOS					
	1.ª clase		2.ª clase		3.ª clase	
Madrid.....	53	15	39	85	23	95
Alava (Vitoria).....	2	75	2	10	1	20
Albacete.....	85	25	64	75	39	20
Alicante.....	105	50	80	40	48	85
Almería.....	103	80	79	25	48	15
Ávila.....	40	00	30	00	18	05
Badajoz.....	111	80	83	85	53	40
Barcelona.....	68	20	50	15	31	75
Burgos.....	11	40	8	50	5	15
Cáceres.....	95	55	70	50	45	20
Cádiz.....	137	40	104	00	62	90
Jerez de la Frontera.....	131	60	99	80	60	85
Castellón.....	75	85	54	15	35	45
Ciudad Real.....	73	05	54	80	33	90
Córdoba.....	108	65	82	75	50	15
Coruña.....	72	70	54	45	32	75
Cuenca.....	76	30	57	40	34	55
Gerona.....	71	60	52	85	33	90
Granada.....	134	30	103	05	64	70
Guadalajara.....	51	75	39	60	24	15
Guipúzcoa (San Sebastián).....	17	55	13	20	7	90
Huelva.....	133	05	101	35	61	55
Huesca.....	43	30	32	55	20	05
Jaén.....	96	20	73	25	44	45
León.....	36	50	27	35	16	50
Lérida.....	49	80	37	25	24	60
Logroño.....	8	95	6	70	4	10
Lugo.....	72	05	53	80	32	50
Málaga.....	125	30	95	45	58	00
Murcia.....	106	05	81	45	49	10
Cartagena.....	113	55	87	25	52	70
Navarra (Pamplona).....	13	70	10	30	6	15
Orense.....	76	30	49	80	29	75
Oviedo.....	54	25	40	25	24	25
Gijón.....	54	20	40	65	24	30
Palencia.....	22	30	16	65	10	10
Pontevedra.....	85	10	63	85	38	15
Vigo.....	81	50	61	15	36	50
Salamanca.....	39	70	29	75	17	90
Santander.....	50	75	36	80	21	45
Segovia.....	40	85	30	65	18	45
Sevilla.....	119	10	90	60	54	90
Soria.....	54	40	40	35	25	45
Tarragona.....	55	50	40	55	29	45
Toledo.....	63	50	47	65	29	15
Valencia.....	84	00	58	75	38	85
Valladolid.....	25	30	18	95	11	40
Vizcaya (Bilbao).....	13	05	9	75	5	90
Zamora.....	41	15	30	90	19	10
Zaragoza.....	28	55	21	35	12	95

ECHANO

(VIZCAYA)

En la hacienda de Aréchaga, anteiglesia de Echano, término y partido de Durango, provincia de Vizcaya, y á 100 metros próximamente sobre el nivel del mar, se halla situado este Establecimiento balneario.

El manantial nace en una cañada, á la falda S. del monte Oiz y en la margen derecha de un arroyo que va al Nervión.

* * *

El caudal de estas aguas no es abundante; diferentes aforos han dado de 5 á 7 litros por minuto.

Su temperatura es de 14° 01 c., según D. Luis Aransolo, y 12° en opinión del Sr. Hernández Silva. Esta diferencia puede depender de que el venero ofrezca termalidad variable en las diversas estaciones.

El agua es incolora, transparente, de fuerte olor á huevos podridos y sabor hepático ligeramente amargo. En contacto del aire toma aspecto opalino y deja en su trayecto filamentos suaves y blanquecinos.

Densidad: 1, 00, 11.

El clima es templado, suave y algo húmedo, siendo agradable la estancia durante el verano.

* * *

CLASIFICACIÓN.—Aguas *sulfurado-cálcicas* frías.

INSTALACIÓN

El Balneario

Hecha la instalación por los Sres. Corcho Hijos, nada deja que desear.

En el Balneario hay fuente y gabinete de inhalación, además de toda clase de aparatos para duchas, pulverizaciones, etc., etc.

* * *

CLASIFICACIÓN. — Del análisis químico practicado, se consideran estas aguas como *sulfurado-cálcicas* frías.

ENFERMEDADES PARA QUE ESTÁN INDICADAS

Herpetismo localizado en la piel y mucosas, escrofulides exudativas, leucorrea, desarreglos menstruales, dispepsias, infartos viscerales y úlceras atónicas.

De la fonda

Contigua á los baños está la hospedería, pudiendo alojarse también los concurrentes en los caseríos inmediatos.

Observaciones generales

Nos es de todo punto imposible poder dar á conocer las tarifas de precios de la fonda y de las aguas, por no habernos remitido los correspondientes datos, á pesar de las gestiones puestas en práctica para conseguirlo.

Médico-Director:

Dr. D. Domingo Alegría.

TEMPORADA OFICIAL.—De 15 de Junio á 30 de Septiembre.

ITINERARIO

Desde cualquier punto de España que se quiera ir á Echano, ha de efectuarse el viaje por ferrocarril hasta la estación de Amorabieta (ferrocarril central de Vizcaya).

Para mayor claridad damos á continuación un estado de todas las capitales de España, con los precios de los billetes hasta dicha estación de Amorabieta.

Desde ésta al Balneario hay una distancia de 2 kilómetros.

Desde las estaciones siguientes hasta la de Amorabieta

ESTACIONES	PRECIOS ORDINARIOS					
	1.ª clase		2.ª clase		3.ª clase	
Madrid.....	71	00	53	30	32	05
Alava (Vitoria).....	15	10	11	35	6	85
Albacete.....	103	10	78	20	47	30
Alicante.....	123	40	93	90	56	95
Almería.....	121	75	92	70	56	55
Ávila.....	57	55	43	45	26	15
Badajoz.....	129	65	97	30	61	40
Barcelona.....	76	50	56	45	35	55
Burgos.....	29	25	21	95	13	25
Cáceres.....	113	40	83	95	53	30
Cádiz.....	155	25	117	45	71	05
Jerez de la Frontera.....	149	45	113	25	68	95
Castellón.....	91	40	66	15	44	95
Ciudad Real.....	90	90	68	25	42	00
Córdoba.....	121	85	92	70	56	20
Coruña.....	90	55	67	90	40	85
Cuenca.....	94	15	70	85	42	65
Gerona.....	89	45	66	30	42	05
Granada.....	152	15	106	50	72	80
Guadalajara.....	69	60	53	05	32	25
Guipúzcoa (San Sebastián).....	20	00	15	05	9	10
Huelva.....	150	90	114	80	69	65
Huesca.....	45	75	34	40	21	25
Jaén.....	114	05	86	70	52	55
León.....	54	35	40	80	24	60
Lérida.....	58	20	43	65	28	35
Logroño.....	26	80	20	15	12	20
Lugo.....	89	90	67	25	40	60
Málaga.....	143	15	108	90	66	10
Murcia.....	123	90	94	90	57	20
Cartagena.....	131	40	100	70	60	80
Navarra (Pamplona).....	15	85	12	15	7	35
Orense.....	94	15	63	25	37	75
Oviedo.....	71	10	53	70	32	35
Gijón.....	71	05	54	10	32	35
Palencia.....	40	20	30	15	18	20
Pontevedra.....	102	95	77	30	46	25
Vigo.....	104	35	74	60	44	60
Salamanca.....	57	55	43	20	26	00
Santander.....	14	30	9	65	6	05
Segovia.....	58	45	43	90	26	40
Sevilla.....	136	95	104	00	65	00
Soria.....	72	25	53	80	33	55
Tarragona.....	70	05	52	55	34	90
Toledo.....	81	35	61	10	37	25
Valencia.....	98	55	70	75	48	35
Valladolid.....	43	15	32	40	19	50
Vizcaya (Bilbao).....	2	30	1	65	1	05
Zamora.....	59	60	44	35	27	20
Zaragoza.....	37	00	27	75	16	75

EL MOLAR

(MADRID)

En el pueblo de El Molar, situado en la carretera de Francia, á 43 kilómetros de Madrid y 840 metros de altura sobre el nivel del mar, brota un manantial de agua naturo-medicinal, conocido con el nombre de *Fuente de El Toro*, y al cual debe El Molar el elemento más importante de su vida.

El pueblo, sin embargo, tiene elementos propios para su desarrollo y cultura.

INSTALACIÓN

El Balneario

Hecha la instalación por la casa de los Sres. Corcho Hijos, nada deja que desear en lo que se refiere á pilas de baños, aparatos para duchas, inhalaciones, pulverizaciones y demás necesarios en esta clase de Establecimientos.

Para la residencia de los bañistas, la fonda cuenta con habitaciones higiénicas y bien ventiladas, muebles de aseo, ropas decentes y limpias, y comida sana y en variada escala, desde la fonda á la moderna con mesa redonda, á la modestísima casa de huéspedes. Hay también pisos amueblados para familias que quieran vivir independientemente.



CLASIFICACIÓN DE LAS AGUAS.—Clorurado sódicas, sulfurosas.

ENFERMEDADES PARA QUE ESTÁN INDICADAS

Enfermedades de la piel que no sean provenientes por la sífilis, catarros de la laringe y bronquios de gran espectoración, toses espasmódicas y la tisis en el primero y segundo periodo.



INDICACIÓN ESPECIAL.—Son utilísimas en el tratamiento del herpetismo y la escrófula, y más si se trata de formas húmedas.

* * *

CONTRAINDICACIONES.—Las enfermedades avanzadas del corazón, el cáncer confirmado y las degeneraciones.

* * *

USOS.—Pueden tomarse las aguas por mañana y tarde á cortadillos. Exteriormente sirven para lavar toda clase de erupciones de la piel y úlceras atónicas.

Tarifa de las aguas

	Ptas. Cts.
Por usar el agua en bebida.....	5
Por un baño general.....	1,50
Por uno ídem de asiento.....	1,50
Por una ducha escocesa.....	1
Por una ídem ordinaria.....	0,75
Por una ídem especial.....	0,75
Por una ídem móvil.....	0,75
Por una pulverización.....	0,50
Por cada litro de agua.....	0,50
Por una botella de medio litro con etiqueta del Establecimiento.	0,40

NOTAS.—A los militares sin graduación se les cobrará la cuarta parte de los derechos indicados.

La matricula para el agua en bebida, es personal y mensual.

Por servicio de bañero, *una peseta cincuenta céntimos*, aunque sólo se use el agua en bebida.

No se admite devolución de ninguna clase.

Se venden las botellas en las principales farmacias á 0,75 y 10 céntimos de sello.

Tarifa de la fonda

Habitaciones: de 1 á 2 pesetas diarias.

Mesa de primera: 5,50 pesetas.

Desayuno.—Chocolate, café ó leche.

Comida.—Sopa variada, un buen cocido, dos principios, postres diversos y vino común.

Cena.—Tres platos, postres variados, vino y entremeses.

Mesa de segunda: 4,50 pesetas.

Igual desayuno que la primera.— Comida y cena, un plato menos.

Servicio en mesa independiente, en el comedor ó en la habitación, á los mismos precios, con un pequeño recargo.

Se sirven comidas á 3 pesetas; ídem cenas á 2,50 íd.

Café y vinos generosos, aparte.

Observaciones generales

En las comidas debe prescindirse de los pescados, si no se encargan de antemano al mercado de Madrid.

Existe telégrafo directo con la corte, y hay establecidos varios carruajes que facilitan en el día la comunicación entre aquel pueblo y dicha capital.

Servicios especiales de coches á precios reducidos.

Médico-Director:

D. Bartolomé R. Pinilla.

Propietaria:

Doña Ramona Goicochea, Viuda de D. Baldomero Murga.

* * *

Los encargos, al administrador, **D. Eduardo Martín.**

TEMPORADA OFICIAL.—De 15 de Junio á 15 de Septiembre.

ITINERARIO

Desde cualquier punto de España que se quiera, los viajes por ferrocarril terminan necesariamente en Madrid. Desde Madrid parten carruajes que recorren la carretera de Francia, y tardan pocas horas en llegar al Establecimiento. Estos coches salen de la calle de Alcalá, número 18, y los correos de Aranda y Torrelaguna, que también van al Establecimiento, salen de la calle de la Aduana, núm. 13.

En el siguiente estado pueden verse los precios de los billetes desde las capitales y algunos puntos más importantes de España hasta Madrid.

Desde las estaciones siguientes hasta la de Madrid

ESTACIONES	PRECIOS ORDINARIOS					
	1.ª clase		2.ª clase		3.ª clase	
Madrid.....	>	>	>	>	>	>
Alava (Vitoria).....	55	90	41	95	25	20
Albacete.....	32	10	24	90	15	25
Alicante.....	52	35	40	60	24	90
Almería.....	92	50	70	10	44	45
Avila.....	13	15	9	85	5	90
Badajoz.....	58	65	44	00	29	35
Barcelona.....	78	80	59	10	37	45
Burgos.....	41	75	31	35	18	80
Cáceres.....	42	40	30	65	21	25
Cádiz.....	84	25	64	15	39	00
Jerez de la Frontera.....	78	00	59	80	36	40
Castellón.....	53	90	48	35	29	90
Ciudad Real.....	19	90	14	95	9	95
Córdoba.....	50	85	39	40	24	15
Coruña.....	83	05	62	25	37	35
Cuenca.....	23	15	17	55	10	60
Gerona.....	91	75	68	95	43	95
Granada.....	81	15	63	20	40	75
Guadalajara.....	6	60	5	10	3	15
Guipúzcoa (San Sebastián).....	70	65	53	00	31	80
Huelva.....	79	90	61	50	37	60
Huesca.....	48	05	37	05	23	15
Jaén.....	43	05	33	40	20	50
León.....	46	85	35	15	21	20
Lérida.....	60	50	46	30	30	30
Logroño.....	60	00	45	05	27	05
Lugo.....	82	40	61	30	37	10
Málaga.....	72	15	55	60	34	05
Murcia.....	52	90	41	60	25	10
Cartagena.....	60	40	47	40	28	70
Navarra (Pamplona).....	56	85	43	70	26	55
Orense.....	76	50	57	35	34	45
Oviedo.....	59	75	44	75	26	85
Gijón.....	63	05	47	25	28	35
Palencia.....	32	70	24	50	14	70
Pontevedra.....	95	30	71	45	42	90
Vigo.....	91	70	68	75	41	25
Salamanca.....	31	90	23	90	14	35
Santander.....	61	10	44	60	26	05
Segovia.....	11	65	8	75	5	25
Sevilla.....	65	95	50	75	30	95
Soria.....	30	00	22	05	13	40
Tarragona.....	66	60	52	45	34	85
Toledo.....	8	80	6	65	4	40
Valencia.....	56	75	43	75	26	50
Valladolid.....	27	85	20	90	12	55
Vizcaya (Bilbao).....	64	10	48	05	28	85
Zamora.....	33	35	25	05	15	55
Zaragoza.....	39	25	30	40	18	65

ELORRIO

(VIZCAYA)

Este Establecimiento balneario se halla situado en el extremo SE. de la villa de su nombre, provincia de Vizcaya, partido judicial de Durango, sobre la carretera de Mondragón, en un barrio llamado Belerín ó Cruciaga. Dista 39 kilómetros de la capital; á $43^{\circ} 9,40$ de latitud Norte, $1^{\circ} 36$ de longitud E. del Meridiano de Madrid y á 194 metros sobre el nivel del mar.

El clima de Elorrio es templado y ligeramente húmedo en el estío; la temperatura media en Julio y Agosto es de 22° c., y la presión barométrica de 760 á 762 m.; dista Elorrio 45 kilómetros del mar.

Resulta, por tanto, un clima en extremo saludable y de circunstancias apropiadas para restaurar las fuerzas perdidas, y muy recomendable para los tísicos, para los anémicos, para los valetudinarios y ancianos, y para todos los que, debilitados por largas y crónicas enfermedades, necesitan climas restauradores y tónicos.



La temperatura es de 15° en el manantial *Isasi*, conocido igualmente con los nombres de *Galarza* ó de los *Baños Viejos*; 20° en el punto de emergencia de *Velerín* ó *Baños Nuevos*.



Entre los varios manantiales con que cuenta este Balneario, solamente los conocidos con los nombres de *Isasi* y *Velerín* están aforados; el primero suministra un caudal de 51,55 litros de agua por minuto, y el segundo, 27,30 litros en igual tiempo.

INSTALACIÓN

El Balneario

Lo constituye una hermosa galería; está unida al hotel-fonda por su parte del O., de modo que se comunica directamente con el edificio de la fonda sin necesidad de salir al aire libre. Es una galería de columnas de una sola planta, orientada al E. y un poco al S., en un jardín extenso recientemente construido y de una vista deliciosa. En esta galería, que mide 64 metros, están situadas todas las dependencias. Lo primero es una hermosa sala de *inhala*ción, grande, y capaz para doce personas á la vez, que recibe la luz por una lucerna colocada en su parte superior; mejor pudiera llamarse *cámara de gases, difusa*.

Después siguen las habitaciones donde están situadas las bañeras en número de 13, que reciben la luz por la galería: son grandes, espaciosas, con el suelo de azulejos, con bañeras de mármol blanco y otras del de Mañaria, blanco pizarrado. Sigue después la sala de *hidroterapia*, que es un gran departamento, donde están colocados todos los aparatos precisos.

Forma este departamento una magnífica sala de duchas, entre las que figuran la gran ducha circular, la escocesa, una hidromezcladora de lluvia dorsal, baño de asiento de agua corriente, silla de inyecciones uterinas; contiguo á esta sala hidroterápica hay tres habitaciones, y dentro de una de ellas la estufa local.

En un departamento contiguo á esta sala de hidroterapia, está situado un gran salón de *pulverización*, dividido en dos secciones, para señoras y caballeros, con cuatro aparatos cada una.

Por último, en el centro de la galería está situada la *fente del agua en bebida*, que forma una rôtonda grande y elegante, con un pilón de mármol blanco en forma de concha, y provista de dos grifos: uno para el agua que viene del manantial, á 19° c., y otro que proviene de un depósito y atraviesa por un tubo de vapor, con el fin de que pueda tomarse el agua del mismo manantial á mayor temperatura, bien sea mezclándola con la de 19° c., ó bien sea aisladamente, según la prescripción facultativa.

La fonda

Consta de un edificio, de construcción bastante extensa, colocado

en el centro de un hermoso jardín, orientado al NE. y sobre la carretera de Mondragón. Se compone de planta baja, dos pisos y un gran mirador.

En la planta baja hay un corredor grande, espacioso, capaz para 100 personas; un cómodo salón de recreo, con su correspondiente piano; un comedor, también espacioso, para segunda mesa; sala de billar y sala de espera.

En un edificio contiguo están situadas las cocinas y despensas.

El piso primero y segundo está formado por las habitaciones de la fonda, que son en número de 25 en cada piso, y donde están colocadas 100 camas, y una salita de visitas.



CLASIFICACIÓN.—*Sulfurado cálcicas* con variedad *carbónica*, las de *Isasi* ó *Baños Viejos*, y *sulfurado cálcicas* con variedad *sulfhídrica nitrogenada*, las de *Velerin* ó *Baños Nuevos*.

ENFERMEDADES PARA QUE ESTÁN INDICADAS

Escofulismo, herpetismo, clorosis, neuropatías, catarros bronquiales y laríngeos; pneumonía crónica.



INDICACIÓN ESPECIAL. — Enfermedades utero-ováricas, de génesis diatéctica y caracteres congestivo, inflamatorio y ulceroso, en los *Baños Viejos*; enfermedades del aparato respiratorio, de carácter irritativo diatéctico, en los *Baños Nuevos*.

Observaciones generales

El agua debe beberse en ayunas, antes de la comida principal, y por la tarde, antes de la cena.

Los baños deben tomarse, ó bien en ayunas, ó después de haber pasado hora y media del desayuno; nunca por la tarde.

Tarifa de las aguas

	Ptas. Cts.
Baño de primera.....	2
Idem de segunda.....	1,50
Duchas.....	2
Pulverización.....	1
Inhalación.....	0,75
Uso de agua en toda la temporada.....	5

Agua embotellada y convenientemente preparada, á precios fijados en la tarifa oficial.

Tarifa de la fonda

	Ptas.	Cts.
Comida en primera mesa.....	6	
Idem en segunda mesa.....	4	
Idem en mesa particular.....	7	

Los niños menores de ocho años, mitad de precio.

Las habitaciones, según el lujo y comodidad, desde 1 peseta hasta 4, con servicio de luz, etc.

=====
Médico-Director:

D. César García Teresa.

=====

TEMPORADA OFICIAL.—De 1 de Junio á 30 de Septiembre.

ITINERARIO

A continuación damos á conocer un estado con los precios de los billetes del ferrocarril desde todas las capitales de España hasta la estación de Durango (ferrocarril central de Vizcaya). Se llega al referido Establecimiento balneario de Elorrio por varias carreteras pertenecientes á los diferentes puntos cardinales de su situación orográfica: por la parte del Sur existe la carretera que desde Mondragón conduce á Elorrio; por la sección del Este la carretera de Vergara, de donde dista 12 kilómetros; por la abertura del Oeste la carretera de Durango, que tiene 8 á 9 kilómetros llanos y pintorescos en extremo. En este último, es decir, en Durango, es donde confluyen las líneas férreas que desde Bilbao y Zumárraga unen la línea del Norte, y por ellas las dos capitales San Sebastián y Bilbao; de modo que el itinerario para llegar á Elorrio es la línea del Norte hasta Bilbao ó Zumárraga, y desde cualquiera de estos puntos el ferrocarril á Durango, y en esta estación hay servicio diario y numeroso de carruajes que en media hora conducen á los baños.

Desde las estaciones siguientes hasta la de Durango

ESTACIONES	PRECIOS ORDINARIOS					
	1.ª clase		2.ª clase		3.ª clase	
Madrid	69	85	52	40	31	45
Alava (Vitoria)	16	25	11	90	7	30
Albacete	104	25	78	75	47	75
Alicante	124	55	94	45	57	40
Almería	122	90	93	25	56	70
Ávila	58	70	44	00	26	60
Badajoz	130	80	97	85	61	85
Barcelona	75	65	57	00	36	00
Burgos	30	40	22	50	13	70
Cáceres	114	55	84	50	53	75
Cádiz	156	40	118	00	71	50
<i>Jerez de la Frontera</i>	150	55	113	80	69	40
Castellón	92	55	66	70	45	40
Ciudad Real	92	05	68	80	42	45
Córdoba	123	00	93	25	56	65
Coruña	91	70	68	45	41	30
Cuenca	95	30	71	40	43	10
Gerona	90	70	66	86	42	50
Granada	153	30	107	05	73	25
Guadalajara	70	75	53	60	32	70
Guipúzcoa (San Sebastián)	21	15	15	60	9	45
Huelva	152	05	115	35	70	10
Huesca	46	90	34	95	21	70
Jaén	115	20	87	25	53	00
León	55	50	41	35	25	05
Lérida	59	35	44	50	28	80
Logroño	27	95	20	70	12	65
Lugo	91	05	67	80	41	05
Málaga	144	30	109	45	66	55
Murcia	124	05	95	45	57	65
<i>Cartagena</i>	132	55	101	20	61	25
Navarra (Pamplona)	17	00	12	70	7	80
Orense	95	30	63	80	38	20
Oviedo	72	25	54	25	32	80
<i>Gijón</i>	72	20	54	65	32	80
Palencia	41	35	20	70	18	65
Pontevedra	104	10	77	85	46	70
<i>Vigo</i>	100	50	75	15	45	05
Salamanca	58	65	43	75	26	45
Santander	15	45	10	30	6	50
Segovia	59	60	44	45	26	85
Sevilla	138	10	104	55	65	45
Soria	73	40	54	30	34	00
Tarragona	70	20	53	10	35	35
Toledo	82	50	61	65	37	70
Valencia	99	70	71	30	48	80
Valladolid	44	30	32	95	19	95
Vizcaya (Bilbao)	3	45	2	30	1	50
Zamora	60	15	44	90	27	65
Zaragoza	38	15	28	30	17	20

FITERO NUEVO

(NAVARRA)

Al extremo S. de la provincia de Navarra y los confines de ésta con la de Logroño, está situado el Establecimiento balneario de FITERO NUEVO.

El Balneario, de moderna construcción, se halla enclavado en la vega del río Alhama, á la orilla izquierda de este río y derecha de la carretera que une á Navarra con Castilla, la que le pone en comunicación directa con la estación de Castejón, y se levanta al Mediodía de la falda de una gran montaña, á cuyo tercio superior de su altura, brota el abundantísimo y poderoso manantial minero-medicinal que alimenta á estas Termas. Rara circunstancia, exclusiva de este Balneario, que ofrece facilidad y comodidad suma para la aplicación medicinal de sus aguas bajo todas las presiones, temperaturas y formas que requieren las necesidades de los enfermos. También á esa situación de brote del manantial se debe que una parte de él se dirija, cayendo de gran altura por una inmensa roca, á los estanques de enfriamiento, construídos al aire libre, para que sin mezcla alguna de agua no mineral que la desnaturalice, se una con la caliente en la confección de los baños, chorros, etc.



Su clima es templado y seco, muy agradable y el más conveniente para que las aguas minerales desenvuelvan en el organismo las reacciones más saludables á la clase de padecimientos en que están especialmente indicadas.



Un paisaje frondoso y pintoresco, con dilatados horizontes que permiten descubrir los Pirineos por Oriente, por el Sur los picos del Mon-

cayo y por Poniente las cordilleras de las provincias de Soria y Logroño, hacen más amena al bañista la estancia en Fitero.



El manantial, que emerge á gran altura sobre el edificio, suministra 11.000 litros de agua por minuto, á una temperatura constante de 48° c.

INSTALACIÓN

El Establecimiento cuenta con grandes pilas de piedra y jaspe para baños generales, aparatos para toda clase de chorros, una magnífica cámara-estufa hecha en la misma roca viva, sin igual en Europa, y cuya atmósfera húmeda, cargada de sales minerales, se eleva á la temperatura de 47° 5 c.; otra cámara ante-estufa, en comunicación directa con la anterior, y de cuya atmósfera se alimenta á temperaturas, variables á voluntad, entre los 50° y 40° c.; y por último, magníficas pilas de mármol blanco y de finísima porcelana inglesa para baños generales de inmersión, colocadas en habitaciones *ad hoc*, formando parte de los cuartos de hospedaje, disposición también especial del BAÑO NUEVO DE FITERO, que permite á los enfermos hacer uso de los baños minerales con absoluta independencia sin moverse de sus habitaciones.



CLASIFICACIÓN.—*Clorurado-sódicas*, variedad fosfatado-ferruginosa.



MEDICACIÓN.—Excitante, resolutive, reconstituyente y á veces evacuable.

ENFERMEDADES PARA QUE ESTÁN INDICADAS

Reumatismo, sífilis, asma, afecciones del cerebro y de la médula, parálisis, neuralgias, enfermedades por causas traumáticas y catarros del aparato respiratorio.



INDICACIÓN ESPECIAL.—Dirigen principalmente su acción tera-

péutica á combatir, con éxito, las afecciones reumáticas en sus variadas formas.

Tarifa de las aguas

	Pesetas
Por el uso de las aguas en baños, duchas, chorros, estufas ó inhalaciones, en pozos generales, durante la bañada de nueve días.....	20,00
Por el id. de las id. en baños reservados.....	25,00
Por el id. de las id. en baños particulares.....	35,00
Por el uso interno de las aguas, cuando de ellas no se haga otra aplicación.....	10,00
Por cada sesión de balneoterapia, cualquiera que sea su forma, en el primer caso.....	2,25
Por el id. id., en el segundo.....	2,75
Por el id. id., en el tercero.....	3,75

Tarifa de la fonda

Tres mesas redondas que representan toda la alimentación diaria, especificada en los cuadros expuestos en el Establecimiento.

	Pesetas
Cubierto de 1. ^a clase.....	5,50
Idem de 2. ^a id.....	4,00
Idem de 3. ^a id.....	2,00

Servicios en las habitaciones con un pequeño aumento, y extraordinarios á precios convencionales módicos.

Cocina separada para los bañistas que se alimentan por su cuenta.

Venta á los mismos de toda clase de artículos de primera necesidad.

Observaciones generales

Hay habitaciones amuebladas con comodidad y lujo, hasta 30 pesetas por bañada de nueve días.

Departamentos con dormitorio y cuarto de baño particular.

Otros para familias numerosas á precios cómodos.

Gabinete de lectura, piano, baile, juegos lícitos y otros entretenimientos.

=====

Médico-Director:

D. Marco Antonio Diaz de Cerio

Propietarios:

Sra. Viuda de Alonso Colmenares, D. Nicolás Octavio de Toledo y D. Domingo Huarte.

TEMPORADA OFICIAL.—De 15 de Junio á 30 de Septiembre.

ITINERARIO

Por ferrocarril hasta las estaciones de Castejón y Tudela.

Desde estas estaciones al Establecimiento de Fitero Nuevo, se continúa el viaje en coches y diligencias por buena carretera, invirtiendo dos horas y media próximamente en recorrer los trayectos.

Véase el estado de precios de los billetes, inserto al final de los Baños de Fitero Viejo.

FITERO VIEJO

(NAVARRA)

A 70 metros de los *Baños Nuevos*, al SO. de la provincia de Navarra y margen izquierda del río Alhama, en el término municipal de Fitero, partido judicial de Tudela, está situado el primitivo Establecimiento que nos ocupa. El caudal fijo de los manantiales que se explotan se eleva á 64.800 litros agua mineral por cada hora.

Hablar del clima de Fitero sería repetir lo dicho sobre el mismo al ocuparnos de los *Baños Nuevos*.

INSTALACIÓN

El Balneario

Importantes reformas hechas fuera y dentro del Establecimiento, notabilísimas las llevadas á cabo bajo la dirección de los Sres. Corcho Hijos, en el departamento de baños, con nuevos y espaciosos pozos de mármol blanco; la existencia de nuevos aparatos para duchas, pulverizaciones y otros usos precisos en dichos Establecimientos, colocan este Balneario á la altura que siempre ha debido ocupar, dada la reputación de sus aguas y los adelantos realizados en la ciencia médica moderna.

La fonda

Igualmente que en la parte del Establecimiento destinado á balneario, se han introducido reformas de importancia en la fonda, arreglando convenientemente las habitaciones, comedores y los salones de recreo, donde se han instalado un magnífico piano y una nueva mesa de billar, etc., etc.

Todos los servicios de la fonda son esmerados, y sana y buena la alimentación.

Hay, además, cocinas separadas para los que deseen comer por su cuenta.



CLASIFICACIÓN.—Por el análisis químico verificado en estas aguas, han sido clasificadas como *clorurado-sódicas fosfatadas ferruginosas*, á una temperatura de 47 grados y 5 décimas.

ENFERMEDADES PARA QUE ESTÁN INDICADAS

Se han acreditado estas aguas en la curación ó alivio del reumatismo ó gota, en todas sus formas; escrofulismo en sus diversas fases; sífilis secundaria y terciaria; parálisis de origen central y periférico; neuralgias, cualquiera que sea su sitio é índole; infartaciones, rigideces y demás accidentes consecutivos á fracturas, luxaciones, contusiones, abscesos y heridas por armas blancas y de fuego; infartos de los ganglios y de las vísceras; catarros simples ó *diatélicos* de todas las mucosas; úlceras atónicas y fungosas de las piernas; anemias, clorosis, amenorreas y otros trastornos funcionales propios de la mujer.



INDICACIÓN ESPECIAL.— La eficacia curativa de estas aguas se ha manifestado siempre en el reumatismo crónico, muscular y articular de forma asténica y que recae en sujetos escrofulosos y dispépsicos.

Tarifa de las aguas

	Ptas. Cts.
Por el uso de las aguas en bebida, baños y estufas durante la bañada de nueve días, tomando una sola vez al día.....	20
Por ídem en baños reservados.....	25
Por beber solamente las aguas, sin otra aplicación.....	10
Por cada baño suelto en pozo común.....	2,50
Por ídem en los de preferencia.....	3

DUCHAS EN LOS APARATOS

Por cada ducha aislada en los diversos aparatos.....	2,50
--	------

Tarifa de la fonda

	Ptas. Cts
Mesa de primera, por persona, á diario.....	5,50
Idem de segunda, ídem, ídem.....	4

Los niños menores de seis años tienen la mitad de hospedaje.

Observaciones generales

En el Establecimiento hay coches que se alquilan para paseos y excursiones á los pueblos inmediatos.

Escribiendo á la administración del Balneario, ésta facilita carruajes particulares en la estación de Castejón, á precios económicos.

Capilla, donde se celebra el Santo Sacrificio de la Misa.

Médico-Director:

D. Inocente Escudero.

Propietario:

D. Francisco Villacampa.

TEMPORADA OFICIAL.—Desde 15 de Junio á 30 de Septiembre.

ITINERARIO

Igual al anotado en el final de la reseña de *Baños Nuevos* de Fitero.

Hemos de agregar que este Balneario tiene coches propios, espaciosos y cómodos, que se encontrarán en las estaciones de Castejón y Tudela á la llegada de los trenes de mañana y tarde.

El viaje desde Castejón al Establecimiento se hace directo, sin cambio de coche, enlazando en Cintruénigo con el que sale de Tudela por la mañana.

El estado siguiente indica el precio de los billetes del ferrocarril desde cualquier capital de las de España á Tudela y Castejón.

Desde las estaciones siguientes hasta las de

ESTACIONES	CASTEJÓN			TUDELA		
	PRECIOS ORDINARIOS			PRECIOS ORDINARIOS		
	1.ª clase	2.ª clase	3.ª clase	1.ª clase	2.ª clase	3.ª clase
Madrid				48 25	37 10	22 70
Alava (Vitoria)	20 55	15 45	9 30			
Albacete				80 35	62 05	87 95
Alicante				91 50	66 20	42 05
Almería				139 75	102 85	65 70
Ávila	55 70	41 85	25 10			
Badajoz				106 90	81 15	52 05
Barcelona				53 25	40 00	24 70
Burgos	27 00	20 30	12 15			
Cáceres				90 65	67 80	43 95
Cádiz				132 50	101 30	61 70
Jerez de la Frontera				126 70	97 10	59 60
Castellón				61 90	44 00	28 40
Ciudad Real				78 50	60 60	37 10
Córdoba				99 05	76 55	46 95
Coruña	88 40	66 30	39 80			
Cuenca				71 40	54 70	33 30
Gerona				66 20	49 85	31 20
Granada				129 40	100 35	63 35
Guadalajara				41 65	32 05	19 55
Gupúzcoa (San Sebastián)	30 40	22 85	13 70			
Huelva				128 15	98 65	60 30
Huesca				17 80	13 40	8 55
Jaén				91 30	70 55	43 20
León	52 20	39 20	23 55			
Lérida				28 70	21 50	11 80
Logroño	8 85	6 65	3 95			
Lugo	87 75	65 65	39 55			
Málaga				120 40	92 75	56 75
Murcia				101 15	78 75	47 85
Cartagena				108 65	84 55	51 45
Navarra (Pamplona)	10 10	7 70	4 55			
Orense	92 00	61 65	37 00			
Oviédo	69 95	52 10	31 60			
Gijón	69 90	52 50	31 55			
Palencia	38 05	28 55	17 15			
Pontevedra	100 80	75 70	45 50			
Vigo	97 20	73 00	43 85			
Salamanca	55 40	41 60	24 95			
Santander	40 75	29 60	17 95			
Segovia	56 30	42 30	25 35			
Sevilla				114 20	87 90	53 65
Soria				36 20	27 20	16 80
Tarragona				40 55	30 40	18 35
Toledo				58 60	45 20	27 65
Valencia				69 05	48 60	31 80
Valladolid	41 00	30 80	18 45			
Vizcaya (Bilbao)	28 75	21 60	12 95			
Zamora	56 85	42 75	26 15			
Zaragoza				9 00	9 75	4 05

FORTUNA

(MURCIA)

El Establecimiento balneario de Fortuna se halla situado á unos tres kilómetros de la villa de su nombre, partido judicial de Cieza, provincia de Murcia, á 38° 10 de latitud N., 2° 34 de longitud E. del meridiano de Madrid y á 234 metros sobre el nivel del mar.

El caudal de estas aguas es abundante; no está aforado.

La temperatura es de 48° c.



El agua es incolora, muy diáfana, inodora, de sabor no desagradable, aunque algo salino, más perceptible cuando está fría.

INSTALACIÓN

El Balneario

La instalación en este Establecimiento es muy completa en la parte balneoterápica, y ha sido hecha por los Sres. Corcho Hijos, de Santander, con arreglo á todos los adelantos de la ciencia médica. Está dotada, además, de buen número de aparatos precisos en esta clase de Establecimientos, para el mejor tratamiento de las enfermedades.

La fonda

Hay cómodas hospederías; los pobres se alojan en un pequeño hospital, inaugurado hace pocos años.



CLASIFICACIÓN.—Clorurado-sódicas termales.

ENFERMEDADES PARA QUE ESTAN INDICADAS

Reumatismo, escrófulas, parálisis, neuralgias, clorosis, enfermedades propias de la mujer y traumatismo.



INDICACIÓN ESPECIAL.—Reumatismos articular y erético, neuralgias reumáticas.

Observaciones generales

No podemos dar á conocer las tarifas de las aguas y fonda, por no habernos remitido los datos, á pesar de nuestras gestiones al efecto.

Médico-Director:

D. Agustín Lacort y Ruiz.

TEMPORADA OFICIAL.—De 1 de Abril á 30 de Junio y de 1 de Septiembre á 31 de Octubre.

ITINERARIO

Desde cualquier punto de España que se quiera ir á Fortuna, ha de efectuarse el viaje en ferrocarril hasta la estación de Archena (línea de Cartagena). A continuación damos un estado de todas las capitales y puntos más importantes de España, con los precios de los billetes hasta la indicada estación de Archena.

Desde Archena al Balneario hay 11 kilómetros, que se recorren en carruajes.

Desde las estaciones siguientes hasta la de Archena

ESTACIONES	PRECIOS ORDINARIOS					
	1.ª clase		2.ª clase		3.ª clase	
Madrid.....	49	80	38	60	23	70
Alava (Vitoria).....	105	70	80	55	48	90
Albacete.....	17	70	14	30	8	45
Alicante.....	11	75	8	95	5	75
Almería.....	42	70	32	50	20	80
Avila.....	62	95	48	45	29	60
Badajoz.....	84	75	65	35	41	30
Barcelona.....	78	70	57	50	37	25
Burgos.....	91	55	69	95	42	50
Cáceres.....	87	10	67	05	42	45
Cádiz.....	100	35	76	45	46	95
Jerez de la Frontera.....	94	10	72	05	42	35
Castellón.....	44	60	34	30	21	00
Ciudad Real.....	45	90	36	25	21	90
Córdoba.....	66	60	51	60	31	70
Coruña.....	132	85	100	85	61	05
Cuenca.....	61	65	47	35	28	90
Gerona.....	79	40	57	80	37	60
Granada.....	96	85	76	00	48	25
Guadalajara.....	56	25	43	55	26	75
Guipúzcoa (San Sebastián).....	120	45	91	60	55	50
Huelva.....	95	65	74	35	45	15
Huesca.....	97	85	75	65	46	85
Jaén.....	58	75	45	20	28	00
León.....	96	65	73	75	44	80
Lérida.....	78	30	56	85	37	65
Logroño.....	108	75	83	75	51	20
Lugo.....	132	20	100	40	60	80
Málaga.....	88	05	63	50	41	65
Murcia.....	3	10	2	40	1	45
Cartagena.....	10	60	8	20	5	05
Navarra (Pamplona).....	109	85	84	60	51	75
Orense.....	126	30	96	00	68	15
Oviedo.....	109	50	83	35	50	55
Gijón.....	112	85	85	85	62	05
Palencia.....	82	50	63	10	38	40
Pontevedra.....	145	10	110	05	66	60
Vigo.....	141	50	107	35	64	95
Salamanca.....	81	70	62	50	38	05
Santander.....	110	90	83	20	49	75
Segovia.....	61	45	47	35	28	95
Sevilla.....	81	70	62	95	38	50
Soria.....	124	80	95	50	58	50
Tarragona.....	66	45	47	95	31	10
Toledo.....	60	50	47	25	29	15
Valencia.....	37	95	29	75	17	65
Valladolid.....	77	65	59	50	36	25
Vizcaya (Bilbao).....	113	90	86	65	52	55
Zamora.....	83	15	63	65	39	05
Zaragoza.....	89	05	69	00	42	35

FUENCALIENTE

(CIUDAD REAL)

En la villa de su nombre, partido judicial de Almadén, y á 72 kilómetros de Ciudad Real, muy próximo á los confines de las provincias de Córdoba y Jaén, á 38° 30' de latitud N., 0° 34' de longitud occidental del meridiano de Madrid, están situados estos Baños en uno de los puntos más ásperos de Sierra Morena, al SO. de Sierra Quintana y al O. de Sierra Madrona.



Hay varios *manantiales*, los cuales, en su mayoría, brotan en las casas del pueblo, próximas al Establecimiento. Tres son los más importantes: el caliente, que suministra 30 litros de agua por minuto; el templado, que suministra 55 y el fresco, 5 litros próximamente.

INSTALACION

Bastante deficiente: cuenta con algunas piscinas, en cada una de las cuales caben unas ocho personas; tiene una fuente y dos pilas. Carece de aparatos para duchas, etc.



CLASIFICACIÓN.—Ferruginosas-bicarbonatadas.

ENFERMEDADES PARA QUE ESTÁN INDICADAS

Artritis, escrófulas, neurosis, neuralgias, traumatismo y enfermedades del aparato génito-urinario.



INDICACIÓN ESPECIAL.—Se manifiesta en el reuma muscular y articular vago, de carácter nervioso, cloroanemia y parálisis.

Observaciones generales

El Balneario carece de fonda, y los bañistas tienen que hospedarse en las casas del pueblo, las cuales pueden ofrecerles muy escasísimas ó ningunas comodidades.

=====
Médico-Director:

Dr. D. Pablo Pardo Larrondo.

=====

TEMPORADA OFICIAL.—De 1 de Junio á 30 de Septiembre.

ITINERARIO

Hasta las estaciones de Veredas (línea de Ciudad Real) ó Montoro (línea de Andalucía), en ferrocarril.

Desde estas estaciones hasta el Establecimiento se hacen muy difíciles los medios de locomoción. Cada cual busca, según sus medios de fortuna, el modo mejor para llegar al Balneario.

A continuación damos á conocer un estado, con los precios de los billetes del ferrocarril desde todas las capitales y puntos más importantes de España.

Desde las estaciones siguientes hasta las de

ESTACIONES	VEREDAS			MONTORO		
	PRECIOS ORDINARIOS			PRECIOS ORDINARIOS		
	1.ª clase	2.ª clase	3.ª clase	1.ª clase	2.ª clase	3.ª clase
Madrid	26 45	19 85	13 25			
Alava (Vitoria)	82 35	61 80	38 45			
Albacete	34 75	26 80	16 65			
Alicante	55 15	42 60	26 35			
Almería				49 95	38 85	25 75
Avila	39 60	29 70	19 15			
Badajoz	32 20	24 15	16 10			
Barcelona	100 25	73 50	47 60			
Burgos	68 20	51 20	32 05			
Cáceres	34 45	25 80	17 20			
Cádiz				38 80	28 75	17 65
Jerez de la Frontera				32 55	24 35	15 05
Castellón	66 15	50 30	31 35			
Ciudad Real	6 55	4 90	3 30			
Córdoba				5 05	3 90	2 40
Coruña	109 50	82 10	50 60			
Cuenca	48 70	37 15	23 85			
Gerona	113 20	83 35	54 10			
Granada				38 45	29 85	20 20
Guadalajara	33 05	24 95	15 40			
Guipúzcoa (San Sebastián)	97 10	72 85	45 05			
Huelva				34 10	26 00	15 95
Huesca	74 50	56 90	36 40			
Jaén				10 25	7 95	4 85
León	73 30	55 00	34 35			
Lérida	87 05	66 15	43 50			
Logroño	85 40	65 00	40 75			
Lugo	108 85	81 65	50 35			
Málaga				29 50	22 25	13 50
Murcia	55 55	43 50	26 55			
Cartagena	63 05	49 30	30 15			
Navarra (Pamplona)	86 50	65 85	41 30			
Orense	102 95	77 25	47 70			
Oviedo	86 15	64 60	40 10			
Gijón	89 50	67 10	41 60			
Palencia	59 15	44 35	27 95			
Pontevedra	121 75	91 30	56 15			
Vigo	118 15	88 60	54 50			
Salamanca	58 35	43 75	27 60			
Santander	87 55	64 45	39 30			
Segovia	38 10	28 00	18 50			
Sevilla				20 15	15 20	9 30
Soria	101 45	76 75	48 05			
Tarragona	87 90	63 95	41 45			
Toledo	36 80	27 00	18 20			
Valencia	59 50	45 75	28 00			
Valladolid	54 30	40 75	25 00			
Vizcaya (Bilbao)	90 55	67 90	42 10			
Zamora	59 80	44 00	28 80			
Zaragoza	65 70	50 25	31 90			

FUENSANTA DE GAYANGOS

(BURGOS)

Situado el Establecimiento á los 42° 40' de latitud N. y O., 12° de longitud E. del Meridiano de Madrid, á 700 metros de altura sobre el nivel del mar, á unos 200 metros al S. del pueblo de Gayangos y á unos 25 á la derecha de la carretera de Burgos á Bilbao, asiéntase en la falda de una colina, centro de un triángulo circunscrito por la antigua é histórica Medina de Pomar, la linajuda y privilegiada Espinosa de los Monteros y la cabeza de partido Villarcayo.

Rodeado de alamedas y jardines, contéplase desde ellos el extenso y frondoso valle de Montija, varios pintorescos pueblecillos, los grandes lagos de Gayangos, un paisaje, en fin, por demás agradable y delicioso, que, unido al clima apacible de que se disfruta en el verano, al aire puro y vivificador que se respira, á las excelentes condiciones higiénicas del Establecimiento, á la inmejorable mesa del mismo y á otros detalles cuya enumeración se haría prolija, hacen de este Balneario (cuya fuente sulfurosa ha merecido el calificativo de *Santa* por las virtudes curativas de sus aguas) una de las mejores y más recomendables estaciones veraniegas.

INSTALACIÓN

El Balneario

Comunica con la fonda: fórmale una amplia galería, y cuenta con una completa instalación hidroterápica, montada por la acreditada casa Corcho Hijos, de Santander (cuya instalación ha sido mejorada este año aprovechando la ocasión de reparar los desperfectos ocasionados por un incendio, mejorando en seguridad el aparato de calefacción de las aguas que actualmente se halla fuera del edificio).

Nada falta en cuanto exigen los últimos adelantos de la ciencia para la aplicación del agua en sus diversas formas: pilas de mármol, ducha en círculos, pudiendo aislarse el número de ellos que sea necesario; ducha de lluvia, á la que se adaptan distintas boquillas centrales, laminadas, de regadera, dorsal, escocesa y alternada; aparatos para chorros de distintas formas, presión y temperatura; baños de asiento, en el cual se administra, á más del baño de agua corriente, tan indicado en determinadas dolencias, duchas dorsal, circular, vaginal, anal, perineal; diferentes y especiales aparatos para la práctica de estas últimas, etc., etc.

Hay, además, una buena sala de pulverizaciones con variados aparatos, y dos de inhalaciones, una de ellas en un bien acondicionado pabellón, hábilmente dispuesto para que la atmósfera pueda renovarse á voluntad y gradualmente, y otra en cuyo centro choca el agua sulfurosa sobre estalactitas convenientemente colocadas, pulverizándose y desalojando los gases. Como sin escape alguno van éstos á parar bajo un gran velador de mármol blanco, al cual hay encajados seis tubos de níquel, dispuestos de modo que en su extremidad libre se pueden adaptar boquillas de cristal, se comprenderá perfectamente lo bien que llena su objeto este aparato inhalador.

La fonda

El hotel ó casa-fonda, donde se hospedan la mayoría de los bañistas, consta de dos cuerpos de edificio: el antiguo, conocido de todos los habitantes concurrentes á este Establecimiento, y el moderno que, teniendo en cuenta la afluencia progresiva de bañistas, se construyó recientemente.

Es aquél un edificio cuadrado, de sólida construcción, en cuya parte baja se hallan instalados los comedores, cocina, administración y demás dependencias, y en cuyos pisos hay un buen número de espaciosas y confortables habitaciones.

No menos que éstas, y aun mejor amuebladas, son las habitaciones del edificio nuevo, que comunica con el antiguo, y en el cual está instalada la *Capilla* (que se abrió al culto el año 1895), y el amplio salón de recreo, con su magnífico piano.



ENFERMEDADES PARA QUE ESTÁN INDICADAS

Diátesis, reumatismo, escrofulismo, herpetismo, sífilis, tuberculosis, cloro-anemia, erisipela y bronquitis crónica.



INDICACIÓN ESPECIAL.—Eficaces para la curación del herpetismo en sus diferentes manifestaciones.

Tarifa de las aguas

	Ptas. Cts.
Par un baño general en primera clase.....	1,50
Por un ídem íd. en segunda íd.....	1,25
Por un ídem de asiento.....	1
Por un ídem íd siendo á la vez lumbar y circular.....	1,50
Por una pulverización.....	1
Por una inhalación.....	0,50
Por una ducha circular.....	1,50
Por una ídem dorsal.....	1,50
Por una ídem vaginal.....	1
Por cada chorro ó regadera.....	1
Por el uso del agua en bebida, durante la temporada.....	2

Tarifa de la fonda

HOSPEDAJE DE PRIMERA

Cuarto, cama y servicio; desayuno, comida, chocolate ó dulce por la tarde.....	5,50
--	------

HOSPEDAJE DE SEGUNDA

Iguals servicios é igual orden de alimentación.....	3,75
---	------

Observaciones generales

En el pueblo hay varias casas de hospedaje á precios económicos y con arreglo á todas las fortunas.

Médico-Director:

D. Miguel Gómez Camaleño.

TEMPORADA OFICIAL.—De 20 de Junio á 20 de Septiembre.

ITINERARIO

Los bañistas procedentes de Madrid y demás provincias de España, excepto dos ó tres de ellas, deben buscar la línea férrea de Santander y la Robla hasta Mataporquera, y desde este punto en la misma vía de la Robla hasta Bercedo, donde espera el coche, que los conduce al Establecimiento en hora y media próximamente.

Para mayor claridad, damos á continuación un estado de todas las capitales y puntos más importantes de España, con los precios de los billetes del ferrocarril hasta Bercedo.

Desde las estaciones siguientes hasta la de Bercedo

ESTACIONES	PRECIOS ORDINARIOS					
	1.ª clase		2.ª clase		3.ª clase	
Madrid.....	59	15	40	90	23	10
Alava (Vitoria).....	25	90	18	75	10	95
Albacete.....	91	25	65	80	38	35
Alicante.....	111	50	81	50	48	00
Almería.....	109	85	89	30	47	30
Avila.....	46	00	31	05	17	20
Badajoz.....	117	80	84	90	52	35
Barcelona.....	87	30	63	85	30	75
Burgos.....	37	50	24	65	13	40
Cáceres.....	101	55	71	55	44	35
Cádiz.....	143	40	105	05	62	10
Jerez de la Frontera.....	137	55	100	85	60	00
Castellón.....	112	55	80	20	51	35
Ciudad Real.....	79	65	55	85	33	05
Córdoba.....	110	00	80	30	46	35
Coruña.....	76	80	54	15	31	05
Cuenca.....	82	30	58	45	33	70
Gerona.....	100	25	73	70	37	25
Granada.....	140	30	104	10	63	75
Guadalajara.....	65	75	46	00	26	25
Guipúzcoa (San Sebastián).....	23	90	17	25	10	70
Huelva.....	139	05	102	45	59	70
Huesca.....	56	55	41	80	25	25
Jaén.....	102	20	74	30	43	60
León.....	30	20	22	25	10	75
Lérida.....	69	10	51	05	32	35
Logroño.....	37	60	27	55	16	30
Lugo.....	65	75	48	90	26	75
Málaga.....	131	30	96	50	57	15
Murcia.....	102	05	82	50	48	25
Cartagena.....	109	55	88	30	51	85
Navarra (Pamplona).....	26	95	19	55	11	45
Orense.....	70	00	44	70	24	20
Oviedo.....	41	35	30	35	15	80
Gijón.....	42	05	31	20	16	05
Palencia.....	26	45	16	40	8	40
Pontevedra.....	78	80	58	75	32	70
Vigo.....	75	20	56	05	31	05
Salamanca.....	45	00	20	35	16	75
Santander.....	20	50	14	00	9	40
Segovia.....	47	50	32	15	17	85
Sevilla.....	125	10	91	65	53	05
Soria.....	59	70	40	95	24	30
Tarragona.....	91	20	66	60	41	30
Toledo.....	69	50	48	70	28	30
Valencia.....	119	70	84	80	54	75
Valladolid.....	30	60	19	55	10	25
Vizcaya (Bilbao).....	8	50	6	00	3	20
Zamora.....	70	00	52	85	30	80
Zaragoza.....	47	75	35	15	20	75

FUENTE AGRIA DE VILLAHARTA

(CÓRDOBA)

En uno de los sitios más accidentados de Sierra Morena, en la divisoria de los ríos Guadalbarbo y Guadiato, á poco más de tres kilómetros de Villaharta, término municipal de Espiel, partido de Fuenteovejuna, provincia de Córdoba, á $38^{\circ} 7'$ de latitud N., $1^{\circ} 13'$ de longitud occidental del meridiano de Madrid y á 560 metros de altura sobre el nivel del mar, brotan las aguas de Fuente Agria de Villaharta.

* * *

Existen varias fuentes, pero sólo se explota la de Fuente Agria, que suministra un caudal de 5,5 litros por minuto, á una temperatura constante de 16° c.

* * *

El agua es incolora, diáfana, inodora, de sabor ácido picante y estíptico; desprende en abundancia burbujas y deja sedimento de color amarillo-rojizo. A veces arrastra pequeños y numerosos copos de materias orgánicas.

* * *

DENSIDAD.—1,002.

INSTALACIÓN

El Balneario

En el servicio de aparatos balneoterápicos deja algo que desear la instalación, é ignoramos si habrá sido eliminada una bomba aspirante que estaba colocada en el manantial para la extracción de las aguas, sustituyéndola con aparatos más apropiados á este fin.

El uso principal de estas aguas es en bebida. Sin embargo, existen algunos baños, chorros y una piscina.

La fonda

Aunque algo reducida, el servicio de instalación no es malo y los bañistas encuentran buen trato.

Además existen varias casas próximas al Establecimiento que se dedican á facilitar hospedaje.



CLASIFICACIÓN.—Ferruginosas, bicarbonatadas, alcalinas.

ENFERMEDADES PARA QUE ESTÁN INDICADAS

Anemia, cloro-anemia, dispepsia y gastralgia, cálculos hepáticos y nefríticos y diabetes sacarina.



INDICACIÓN ESPECIAL.—Se manifiesta en la diabetes y *diabetes sacarina*. Sin embargo, son de tal gravedad estas afecciones, que no todas las opiniones médicas están conformes para afirmar la virtud curativa de estas aguas.

Observaciones generales

A pesar de cuantas gestiones hemos puesto en práctica, no nos ha sido posible adquirir datos precisos para poner en conocimiento de los señores bañistas las tarifas de precios de las aguas y de la fonda.



Médico-Director:

D. Isidro Vázquez y Pulido.



TEMPORADA OFICIAL.—Del 15 de Abril al 30 de Junio y del 1. de Septiembre al 31 de Octubre.

ITINERARIO

Las vías de comunicación al Establecimiento son fáciles y cómodas. La estación más próxima, Vácar (línea de Almorchón á Córdoba).

Puede también hacerse el viaje desde Córdoba, pero existen 38 *kilómetros* que hay que recorrerlos en coche, empleando más de cinco horas.

Por tal razón, damos el itinerario hasta la estación de Vácar, que dista unos ocho kilómetros del Balneario, y por buena carretera se llega en una hora.

A continuación un estado de precios del ferrocarril, desde todas las capitales y puntos más importantes de España hasta la referida estación de Vácar.

Por lo tanto, desde cualquier capital, ó punto más importante, hasta Fuente Agría de Villaharta, debe efectuarse el viaje por ferrocarril hasta la indicada estación de Vácar. Desde aquí al Establecimiento balneario, en coche, por buena carretera, empleando una hora escasa en recorrer los ocho kilómetros que le separa.

Desde las estaciones siguientes hasta la de Vácar

ESTACIONES	PRECIOS ORDINARIOS					
	1.ª clase		2.ª clase		3.ª clase	
Madrid.....	49	15	37	55	25	70
Alava (Vitoria).....	105	05	79	50	50	90
Albacete.....	57	45	44	50	29	10
Alicante.....	77	85	60	30	38	80
Almería.....	48	50	37	65	25	15
Avila.....	62	30	47	40	31	60
Badajoz.....	32	15	24	80	17	20
Barcelona.....	122	95	91	20	60	05
Burgos.....	90	90	68	90	44	70
Cáceres.....	34	40	26	45	18	30
Cádiz.....	37	35	27	55	17	05
Jerez de la Frontera.....	31	10	23	15	14	45
Castellón.....	88	85	68	00	43	80
Ciudad Real.....	29	25	22	60	15	75
Córdoba.....	3	60	2	70	1	80
Coruña.....	132	20	99	80	63	05
Cuenca.....	71	40	54	40	35	30
Gerona.....	135	90	101	05	66	55
Granada.....	37	00	28	65	19	60
Guadalajara.....	55	75	42	65	28	85
Guipúzcoa (San Sebastián).....	119	80	90	55	57	50
Huelva.....	32	65	24	80	15	25
Huesca.....	97	20	74	60	48	85
Jaén.....	18	90	14	55	9	05
León.....	96	00	72	70	46	80
Lérida.....	109	75	83	85	59	95
Logroño.....	108	10	82	70	53	20
Lugo.....	131	55	99	35	62	80
Málaga.....	28	05	21	05	12	90
Murcia.....	78	25	61	20	39	00
Cartagena.....	85	75	67	00	42	60
Navarra (Pamplona).....	109	20	83	55	53	75
Orense.....	125	65	94	95	60	15
Oviedo.....	108	85	82	30	52	55
Gijón.....	112	20	84	80	54	05
Palencia.....	81	85	62	05	40	40
Pontevedra.....	144	45	109	00	68	60
Vigo.....	140	85	106	30	66	95
Salamanca.....	81	05	61	45	40	05
Santander.....	110	25	82	15	51	75
Segovia.....	60	80	46	30	30	95
Sevilla.....	18	70	14	00	8	60
Soria.....	124	15	94	45	60	50
Tarragona.....	110	70	81	65	53	90
Toledo.....	59	50	45	60	30	65
Valencia.....	82	20	63	45	40	45
Valladolid.....	77	00	58	45	38	25
Vizcaya (Bilbao).....	113	25	85	60	54	55
Zamora.....	82	50	62	60	41	25
Zaragoza.....	88	40	67	95	44	35

FUENTE PODRIDA

(VALENCIA)

Existen dos manantiales: el utilizado suministra unos 46 litros por minuto; el otro, de análogos caudal y composición, vierte sus aguas en el río Cabriel.

Brotan las aguas en la margen izquierda y muy inmediatas al río Cabriel, término y partido de Requena, en el extremo SO. de la provincia de Valencia, confinando con la de Albacete, á 39° 20 de latitud norte, 2° 21 de longitud oriental del meridiano de Madrid y á 745 metros de altura sobre el nivel del mar.

* * *

La temperatura de estas aguas es de 20° c.

* * *

El agua es clara, trasparente, de fuerte olor á huevos podridos y sabor nauseabundo; es algo untuosa al tacto.

INSTALACIÓN

El Balneario

La instalación en este Balneario es muy completa. Hay pilas de mármol, baño para los pobres, duchas y aparatos de pulverización é inhalación.

Fué dirigida por los Sres. Corcho Hijos, cuya competencia es bien conocida en esta clase de trabajos.

La fonda

Hay hospedería y fonda, que ofrecen relativa comodidad.

* * *

CLASIFICACIÓN.—Sulfuradas-cálcicas sulfhídricas.

ENFERMEDADES PARA QUE ESTÁN INDICADAS

Linfatismo, escrofulismo, manifestaciones cutáneas y mucosas del herpetismo; enfermedades de la piel, eczemas crónicos simples, seborreicos, secos, exudativos y liquineoides; pitiriasis, psoriasis, liquem, acnés y tuberculosis locales; catarros nasales, rino-faringitis, anginas granulosas, laringitis y bronquitis crónicas sin complicación cardiaca.

* * *

INDICACIÓN ESPECIAL.—Herpetismo cutáneo y dermatosis eczematosas y acnéicas.

Médico-Director:

D. Ciriaco Giner.

TEMPORADA OFICIAL.—De 25 de Mayo á 30 de Septiembre..

ITINERARIO

Desde cualquier punto de España que se quiera ir á Fuente Podrida, ha de efectuarse el viaje por ferrocarril hasta la estación de Albacete. Para mayor claridad damos á conocer un estado con los precios de los billetes en ferrocarril, desde todas las capitales y puntos más importantes de España, hasta la indicada estación de Albacete.

De la estación al Balneario hay 50 kilómetros de mal camino.

Desde las estaciones siguientes hasta la de Albacete

ESTACIONES	PRECIOS ORDINARIOS					
	1.ª clase		2.ª clase		3.ª clase	
Madrid.....	32	10	24	90	15	25
Alava (Vitoria).....	88	05	66	85	40	45
Albacete.....	>	>	>	>	>	>
Alicante.....	20	40	15	80	9	70
Almería.....	60	40	46	80	29	25
Ávila.....	45	25	34	70	21	15
Badajoz.....	73	05	51	05	32	85
Barcelona.....	65	40	46	60	30	85
Burgos.....	73	85	56	20	34	05
Cáceres.....	69	40	52	75	34	00
Cádiz.....	82	65	62	80	38	50
Jerez de la Frontera.....	110	55	84	85	52	15
Castellón.....	37	30	26	85	17	15
Ciudad Real.....	13	45	21	95	13	45
Córdoba.....	48	90	37	90	23	25
Coruña.....	115	15	87	15	52	60
Cuenca.....	43	95	33	65	20	45
Gerona.....	66	10	47	20	31	20
Granada.....	79	15	61	70	39	80
Guadalajara.....	38	55	29	85	18	30
Guipúzcoa (San Sebastián).....	102	75	77	90	47	05
Huelva.....	77	95	60	05	36	70
Huesca.....	80	15	61	95	38	40
Jaén.....	41	05	30	90	19	55
León.....	78	95	60	05	36	35
Lérida.....	66	00	46	15	31	25
Logroño.....	91	05	70	05	42	75
Lugo.....	114	50	86	70	52	35
Málaga.....	70	35	54	20	33	20
Murcia.....	20	80	16	70	9	90
Cartagena.....	28	30	22	50	13	50
Navarra (Pamplona).....	92	15	70	90	43	30
Orense.....	108	60	82	30	49	70
Oviedo.....	91	80	69	65	42	10
Gijón.....	95	15	72	15	43	60
Palencia.....	64	80	49	40	29	95
Pontevedra.....	128	40	96	35	58	15
Vigo.....	123	80	93	65	56	50
Salamanca.....	64	00	48	80	29	60
Santander.....	93	20	69	50	41	30
Segovia.....	43	75	33	65	20	50
Sevilla.....	64	00	49	25	30	05
Soria.....	107	10	81	80	51	05
Tarragona.....	53	15	37	35	24	70
Toledo.....	42	45	32	95	20	20
Valencia.....	24	65	18	85	11	25
Valladolid.....	59	95	45	75	27	75
Vizcaya (Bilbao).....	96	20	72	95	44	10
Zamora.....	65	45	49	95	30	60
Zaragoza.....	71	35	55	30	33	90

GAVIRIA

(GUIPÚZCOA)

Tres son los manantiales con que cuenta este Balneario; dos sulfurosos y el otro bicarbonatado cálcico, conocido este último con el nombre de Iturrigorri (*Fuente Roja*).

Se halla situado el Establecimiento en el barranco de Ubasuncul, á la margen izquierda del río Estanda, á poco más de un kilómetro del pueblo de su nombre, partido judicial de Azpeitia, provincia de Guipúzcoa, á 43° 3,20 de latitud N., 1° de longitud E. del Meridiano de Madrid y á 200 metros sobre el nivel del mar.



El manantial sulfuroso primitivo, da 9,6 litros por minuto; el otro, que, á juicio del Sr. Ranz, procede del mismo origen, suministra un litro, y el de Iturrigorri, 72 litros en un minuto.

El agua sulfurosa tiene 15°; la de Iturrigorri, en su nacimiento 15°, y en el Balneario oscila entre 16° y 19°. Según el Sr. Ranz, este cambio de temperatura obedece á la influencia del calor solar sobre la cañería, colocada á unos 50 metros de profundidad.

INSTALACIÓN

El Balneario

Completa y con arreglo á los adelantos modernos; cuenta con buenas pilas de mármol y toda clase de aparatos balneoterápicos; el agua es conducida por buena tubería de hierro galvanizado, desde una distancia que mide cerca de *tres kilómetros* de longitud al través del monte.

Se encuentra el nuevo manantial á unos 400 metros del Balneario.

El Establecimiento se halla bien decorado y está alumbrado por luz eléctrica. La instalación ha sido llevada á efecto por los Sres. Corcho

Hijos, de Santander, reuniendo condiciones de higiene y todo cuanto puede exigir la ciencia médica en esta clase de Balnearios.

De la fonda

Cuenta con diferentes fondas y hospederías, donde el bañista encontrará un buen servicio al alcance de todas las fortunas.

Las habitaciones y dependencias reúnen condiciones de limpieza y esmerado trato; todos los edificios se hallan alumbrados con luz eléctrica.

* * *

CLASIFICACIÓN.—Sulfuradas cálcicas, variedad sulfhídrica y bicarbonatadas ferrosas manganesianas.

ENFERMEDADES PARA QUE ESTÁN INDICADAS

Herpetismo, escrofulismo, reumatismo, cloro-anemia y neuropatías.

* * *

INDICACIÓN ESPECIAL. — Dermatośis herpéticas y escrofulosas de carácter inflamatorio y exudativo poco acentuado, así como en catarros crónicos, bronquiales y laringeos.

Médico-Director:

(INTERINO)

TEMPORADA OFICIAL.—De 25 de Mayo á 30 de Septiembre.

ITINERARIO

Desde Beasain, estación del ferrocarril del Norte, hasta el Establecimiento, hay una distancia de 8 kilómetros, que se recorren en carruaje por una buena carretera en menos de una hora.

Como aclaración diremos que desde cualquier punto de España que se quiera ir á Gaviria, hay que efectuarlo hasta Beasain (línea de Madrid á Irún).

En el siguiente estado damos á conocer los precios de los billetes de las tres clases, desde todas las capitales y puntos más importantes de España, hasta la referida estación de Beasain.

Desde las estaciones siguientes hasta la de Beasain

ESTACIONES	PRECIOS ORDINARIOS					
	1.ª clase		2.ª clase		3.ª clase	
Madrid.....	65	90	49	45	29	70
Alava (Vitoria).....	10	00	7	50	4	50
Albacete.....	98	00	74	35	44	95
Alicante.....	115	25	90	05	54	60
Almería.....	116	65	88	85	53	90
Ávila.....	52	75	39	60	23	80
Badajoz.....	124	55	93	45	59	05
Barcelona.....	76	10	57	15	35	05
Burgos.....	24	15	18	10	10	90
Cáceres.....	108	30	80	10	50	95
Cádiz.....	150	15	113	60	68	70
Jerez de la Frontera.....	144	35	109	40	66	45
Castellón.....	84	75	61	15	38	75
Ciudad Real.....	85	80	64	40	29	65
Córdoba.....	116	75	88	85	54	05
Coruña.....	85	45	64	05	38	50
Cuenca.....	89	05	66	05	40	30
Gerona.....	84	35	62	45	39	70
Granada.....	147	05	112	65	70	45
Guadalajara.....	64	50	49	20	29	90
Guipúzcoa (San Sebastián).....	4	80	3	60	2	20
Huelva.....	145	80	110	95	67	30
Huesca.....	40	65	30	55	18	90
Jaén.....	108	95	82	85	50	20
León.....	49	25	36	95	22	25
Lérida.....	51	55	38	65	22	15
Logroño.....	21	70	16	30	9	85
Lugo.....	84	80	63	40	38	25
Málaga.....	138	05	105	05	63	75
Murcia.....	118	80	91	05	54	85
Cartagena.....	126	30	96	85	58	45
Navarra (Pamplona).....	11	05	8	80	5	00
Orense.....	88	05	59	40	35	40
Oviedo.....	67	00	49	85	30	00
Gijón.....	66	95	50	25	29	95
Palencia.....	35	10	25	80	15	70
Pontevedra.....	97	85	73	45	43	90
Vigo.....	94	25	70	75	42	25
Salamanca.....	52	45	39	35	23	65
Santander.....	63	50	46	40	27	20
Segovia.....	53	35	40	05	24	05
Sevilla.....	131	85	100	20	60	65
Soria.....	67	15	49	95	31	20
Tarragona.....	63	40	47	55	28	70
Toledo.....	76	25	57	25	34	90
Valencia.....	91	90	65	75	42	15
Valladolid.....	38	05	28	55	17	15
Vizcaya (Bilbao).....	10	60	7	65	4	75
Zamora.....	53	90	40	50	24	85
Zaragoza.....	31	85	24	50	14	40

GRAENA

(GRANADA)

En el pueblo de su nombre, término municipal de la villa de Cortes y Graena, partido judicial de Guadix, provincia de Granada, á 37° 18' de latitud N., 0° 26' de longitud oriental del meridiano de Madrid y á unos 800 metros de altura sobre el nivel del mar, nacen las aguas de este Balneario.

* * *

Del aforo practicado por el Sr. Cómez Torres, resulta que los manantiales con que cuenta este Establecimiento suministran el siguiente caudal: manantial de la Teja, 33 litros en un minuto; el Fuerte, 300 litros; el Baldoví, arroja un litro; el de la Aberca Nueva, tres, y es muy escasa la Fuenteagrilla.

* * *

TEMPERATURA.—44° c.

* * *

El agua es clara, trasparente, inodora, untuosa al tacto, de sabor astringente no intenso, desprende burbujas y se enturbia por el reposo y por el enfriamiento. En un vaso deja sedimento blanquecino, y en las cañerías precipitado color de iris.

INSTALACIÓN

El Balneario

La instalación en este Establecimiento no pasa de mediana; necesita importantes mejoras, que creemos se llevarán á efecto tan pronto se construyan los caminos de que está necesitado.

Hay dos piscinas para cada sexo, ocho baños y estufa.

Los pobres se bañan en tres charcas destinadas al efecto, El uso de estas aguas, durante la temporada, cuesta 10 pesetas.

La fonda

La hospedería es muy mala y cuesta instalarse en ella cinco pesetas. Los enfermos se alojan también en las casas de las inmediaciones y en cuevas que sus propietarios alquilan á los que quieren comer por su cuenta.

* * *

CLASIFICACIÓN.—Ferruginoso-bicarbonatadas.

ENFERMEDADES PARA QUE ESTÁN INDICADAS

Reumatismo.

* * *

INDICACIÓN ESPECIAL.—Reuma articular crónico y parálisis. Tienen reputación las aguas en el tratamiento de las hemiplejías, consecutivas á parálisis.

* * *

MEDICACIÓN.—Sedante, revulsiva y tónico-reconstituyente.

Médico-Director:

D. José Barrientos.

TEMPORADA OFICIAL.—De 5 de Mayo á 20 de Junio y de 15 de Agosto á 25 de Octubre.

ITINERARIO

En ferrocarril hasta Granada desde cualquier punto de España. Desde Granada al Establecimiento ocho horas en coche.

A continuación un estado con los precios de los billetes del ferrocarril hasta Granada, desde cualquier capital ó punto más importante de España.

Desde las estaciones siguientes hasta la de Granada

ESTACIONES	PRECIOS ORDINARIOS					
	1.ª clase		2.ª clase		3.ª clase	
Madrid.....	98	20	66	40	48	85
Alava (Vitoria).....	154	10	108	35	70	05
Albacete.....	79	25	61	75	39	85
Alicante.....	99	65	77	55	49	55
Almería.....	11	50	9	00	5	55
Ávila.....	111	35	76	25	54	75
Badajoz.....	69	35	53	60	36	90
Barcelona.....	161	60	121	50	78	80
Burgos.....	139	95	97	80	67	65
Cáceres.....	70	60	55	25	38	00
Cádiz.....	52	25	39	25	27	20
Jerez de la Frontera.....	46	00	34	85	24	60
Castellón.....	127	50	98	30	62	55
Ciudad Real.....	65	45	51	40	35	45
Córdoba.....	25	90	19	80	15	00
Coruña.....	181	25	128	65	86	20
Cuenca.....	93	20	72	10	46	05
Gerona.....	174	55	131	35	85	30
Granada.....	»	»	»	»	»	»
Guadalajara.....	104	80	71	50	52	00
Guipúzcoa (San Sebastián).....	168	85	119	40	80	65
Huelva.....	55	05	41	95	29	00
Huesca.....	123	70	85	95	61	25
Jaén.....	38	10	29	80	20	25
León.....	145	05	101	55	69	95
Lérida.....	161	10	120	85	79	20
Logroño.....	134	60	94	05	65	60
Lugo.....	180	60	128	20	85	95
Málaga.....	26	80	20	95	14	80
Murcia.....	100	05	78	45	49	75
Cartagena.....	107	55	84	25	53	35
Navarra (Pamplona).....	135	70	94	90	66	15
Orense.....	174	70	143	80	83	30
Oviedo.....	157	90	111	15	75	70
Gijón.....	161	25	113	65	77	20
Palencia.....	130	90	90	90	63	55
Pontevedra.....	193	50	137	85	91	75
Vigo.....	189	90	135	15	90	15
Salamanca.....	130	10	90	30	63	20
Santander.....	163	30	111	00	74	90
Segovia.....	109	85	75	15	54	10
Sevilla.....	41	00	31	15	21	70
Soria.....	133	95	92	90	65	00
Tarragona.....	149	25	111	95	72	65
Toledo.....	108	55	74	45	53	80
Valencia.....	120	85	93	75	59	20
Valladolid.....	126	05	87	30	61	40
Vizcaya (Bilbao).....	162	30	114	55	77	70
Zamora.....	131	55	91	45	64	40
Zaragoza.....	114	90	79	30	56	75

GRÁVALOS

(LOGROÑO)

A 200 metros del pueblo de su nombre, partido judicial de Cervera del Río Alhama, provincia de Logroño, á 41° 59,50 de latitud Norte, 1° 57,30 de longitud E. del meridiano de Madrid y á 480 metros sobre el nivel del mar, se halla situado este Establecimiento balneario.

Cuenta con un manantial que nace en terreno mioceno. Abundan las calizas y areniscas y hay depósitos de piritas de hierro.

La temperatura que aquí se disfruta durante el verano, es bastante constante: se eleva á 21° c., y el barómetro oscila en los 745 y 758 milímetros.



La temperatura de estas aguas se eleva á 16° c. de termalidad constante.



Su caudal es de 57,3 litros por minuto.



El agua es incolora, trasparente, de fuerte olor sulfuroso, que se percibe á distancia; de sabor hepático intenso; se desprenden burbujas al emerger el venero y deja el agua en su trayecto filamentos largos, blanquecinos, de sulfuraria.



DENSIDAD.—1,00465.

INSTALACIÓN

El Balneario

Ha mejorado notablemente; cuenta con pilas de mosaico y mármol,

fuente, duchas, aparatos pulverizadores y cuarto de inhalación; la calefacción de las aguas se hace con arreglo á los adelantos modernos.

Esta instalación, que, como decimos antes, ha mejorado de una manera notable, ha sido hecha por los Sres. Corcho Hijos, que han dotado al Establecimiento de los necesarios aparatos exigidos por la ciencia hidrológica.

El Establecimiento cuenta con un local apropiado para el albergue de los pobres.

La fonda

Ha sufrido reformas de consideración, pudiendo en la actualidad ofrecer á los señores bañistas un esmerado servicio.

Las habitaciones se hallan decoradas con gusto.

Además hay hospederías, y los enfermos pueden alojarse en las casas del pueblo.



CLASIFICACIÓN.—*Sulfurado-calcicas*, variedad sulfhídrica.

ENFERMEDADES PARA QUE ESTÁN INDICADAS

Sífilis, neurosis, neuralgias y cloro-anemia.



INDICACIÓN ESPECIAL.—Dermatosis herpéticas exudativas, escrofulides y catarrros del aparato respiratorio.

Médico-Director:

D. Remigio Rodríguez y Sánchez.

TEMPORADA OFICIAL.—De 1 de Junio á 30 de Septiembre.

ITINERARIO

Hasta la estación de Castejón por ferrocarril, y desde aquí al Esta-

Desde las estaciones siguientes hasta la de Castejón

ESTACIONES	- PRECIOS ORDINARIOS					
	1.ª clase		2.ª clase		3.ª clase	
Madrid.....	50	10	38	55	23	55
Alava (Vitoria).....	20	55	15	45	9	30
Albacete.....	82	20	63	45	38	80
Alicante.....	93	35	67	60	42	90
Almería.....	141	60	103	25	66	55
Avila.....	55	70	41	85	25	10
Badajoz.....	108	75	82	55	52	90
Barcelona.....	55	10	41	40	25	55
Burgos.....	27	00	20	30	12	15
Cáceres.....	92	50	69	20	44	80
Cádiz.....	134	35	102	70	62	55
Jerez de la Frontera.....	128	55	98	50	60	45
Castellón.....	63	75	45	40	29	25
Ciudad Real.....	80	35	62	00	37	95
Córdoba.....	100	90	77	95	47	80
Coruña.....	88	40	66	30	39	80
Cuenca.....	73	25	56	10	34	15
Gerona.....	68	05	51	25	32	05
Granada.....	131	25	101	75	64	20
Guadalajara.....	43	50	33	45	20	40
Guipúzcoa (San Sebastián).....	30	40	22	85	13	70
Huelva.....	130	00	100	05	61	15
Huesca.....	19	65	14	80	9	40
Jaén.....	93	15	71	95	44	05
León.....	52	20	39	20	23	55
Lérida.....	30	55	22	90	12	65
Logroño.....	8	85	6	65	3	95
Lugo.....	87	75	65	65	39	55
Málaga.....	122	25	94	15	57	60
Murcia.....	103	00	80	15	48	70
Cartagena.....	110	50	85	95	52	30
Navarra (Pamplona).....	10	10	7	70	4	55
Orense.....	92	00	61	25	37	00
Oviedo.....	69	95	52	10	31	60
Gijón.....	69	90	52	50	31	55
Palencia.....	38	05	28	55	17	15
Pontevedra.....	100	80	75	70	45	50
Vigo.....	97	20	73	00	43	85
Salamanca.....	55	40	41	60	24	95
Santander.....	40	75	29	60	17	95
Segovia.....	56	30	42	30	25	35
Sevilla.....	116	05	89	30	54	50
Soria.....	38	05	28	60	17	65
Tarragona.....	42	40	31	80	19	20
Toledo.....	60	45	46	60	28	50
Valencia.....	70	90	50	00	32	65
Valladolid.....	41	00	30	80	18	45
Vizcaya (Bilbao).....	28	75	21	60	12	95
Zamora.....	56	85	42	75	26	15
Zaragoza.....	10	85	8	15	4	90

HERVIDEROS DEL EMPERADOR

(CIUDAD REAL)

En la margen derecha del Guadiana, término de Miguelturra, cerca de la aldea de Peralvillo, partido y provincia de Ciudad Real, á 38° 36' de latitud N., 0° 18' de longitud O. del Meridiano de Madrid y á unos 650 metros de altura sobre el nivel del mar, se halla situado el Establecimiento balneario conocido por el nombre de Hervideros del Emperador.



Tres son los manantiales que brotan en dirección ascendente, en forma de hervor, desprendiendo gran cantidad de burbujas; emergen con fuerza y con ruido que se percibe á distancia. Así es que el agua precipita en una charca inmediata tanta cantidad de carbonato de cal, que forma un banco de toba caliza.



De estos manantiales sólo uno es el que se utiliza terapéuticamente y surte el baño pequeño llamado de las Mujeres.

Su caudal da 30 litros por minuto.



La fuente destinada para bebida es abundante, pero no está aforada.



El agua, al nacer, es clara y trasparente; pero si se deja en un vaso por espacio de veinticuatro horas, se forma una película que por agitación se precipita.

En el hervidero hay copioso desprendimiento de gases.

El agua es inodora, mas si se agita en un frasco, se nota leve olor

á hidrógeno sulfurado, de sabor al principio picante y ácido y después salado.

Densidad: á 15°, 1,016.

INSTALACIÓN

El Balneario

Necesita algunas reformas. Las aguas sólo se emplean en bebida y baños, aunque son susceptibles de otras aplicaciones.

Cuenta con dos piscinas; la mayor capaz para 20 enfermos, y la menor en que pueden tomar baños ocho personas.

Según informes, carece este Establecimiento de los aparatos balneoterápicos que exige la ciencia médica, y es muy de lamentar, dada la fama que gozan sus aguas.

CLASIFICACIÓN.— *Clorurado sódicas*, variedad bicarbonatada, con abundante cantidad de ácido carbónico libre.

ENFERMEDADES PARA QUE ESTÁN INDICADAS

Escrofulismo, dispepsias, erupciones cutáneas, úlceras antiguas, neurosis y enfermedades propias de la mujer.

**

INDICACIÓN ESPECIAL. — Reuma erético, neurosis y padecimientos del aparato sexual femenino.

Observaciones generales

La hospedería, que se halla situada á unos 400 metros del Establecimiento, cuenta con relativo número de habitaciones.

Por lo regular los bañistas comen por su cuenta.

=====

Médico-Director:

(INTERINO)

=====

TEMPORADA OFICIAL.—De 15 de Junio á 15 de Septiembre.

ITINERARIO

La estación más próxima para ir á estos baños es Ciudad Real; desde aquí existe camino de ruedas hasta el Establecimiento.

De modo, que desde cualquier capital ó punto de los más importantes de España que se quiera ir á Hervideros del Emperador, hay que efectuar el viaje en ferrocarril hasta la estación de Ciudad Real.

A continuación publicamos un estado con los precios de los billetes del ferrocarril desde las indicadas capitales y puntos más principales de España hasta la referida estación.

Origen	Distancia	Precio	Origen	Distancia	Precio
Madrid	100	10.00	Barcelona	150	15.00
Valencia	120	12.00	Sevilla	180	18.00
Barcelona	150	15.00	Granada	200	20.00
Valencia	120	12.00	Almería	220	22.00
Madrid	100	10.00	Cádiz	240	24.00
Barcelona	150	15.00	Jerez	260	26.00
Valencia	120	12.00	Huelva	280	28.00
Madrid	100	10.00	San Sebastián	300	30.00
Barcelona	150	15.00	Bilbao	320	32.00
Valencia	120	12.00	Vizcaya	340	34.00
Madrid	100	10.00	León	360	36.00
Barcelona	150	15.00	Oviedo	380	38.00
Valencia	120	12.00	Gijón	400	40.00
Madrid	100	10.00	Asturias	420	42.00
Barcelona	150	15.00	Galicia	440	44.00
Valencia	120	12.00	Castellón	460	46.00
Madrid	100	10.00	Tarazona	480	48.00
Barcelona	150	15.00	Calatayud	500	50.00
Valencia	120	12.00	Alcañiz	520	52.00
Madrid	100	10.00	Alcañiz	540	54.00
Barcelona	150	15.00	Alcañiz	560	56.00
Valencia	120	12.00	Alcañiz	580	58.00
Madrid	100	10.00	Alcañiz	600	60.00
Barcelona	150	15.00	Alcañiz	620	62.00
Valencia	120	12.00	Alcañiz	640	64.00
Madrid	100	10.00	Alcañiz	660	66.00
Barcelona	150	15.00	Alcañiz	680	68.00
Valencia	120	12.00	Alcañiz	700	70.00
Madrid	100	10.00	Alcañiz	720	72.00
Barcelona	150	15.00	Alcañiz	740	74.00
Valencia	120	12.00	Alcañiz	760	76.00
Madrid	100	10.00	Alcañiz	780	78.00
Barcelona	150	15.00	Alcañiz	800	80.00
Valencia	120	12.00	Alcañiz	820	82.00
Madrid	100	10.00	Alcañiz	840	84.00
Barcelona	150	15.00	Alcañiz	860	86.00
Valencia	120	12.00	Alcañiz	880	88.00
Madrid	100	10.00	Alcañiz	900	90.00
Barcelona	150	15.00	Alcañiz	920	92.00
Valencia	120	12.00	Alcañiz	940	94.00
Madrid	100	10.00	Alcañiz	960	96.00
Barcelona	150	15.00	Alcañiz	980	98.00
Valencia	120	12.00	Alcañiz	1000	100.00

Desde las estaciones siguientes hasta la de Ciudad Real

ESTACIONES	PRECIOS ORDINARIOS					
	1.ª clase		2.ª clase		3.ª clase	
Madrid.....	19	90	14	95	9	95
Alava (Vitoria).....	74	80	56	90	35	15
Albacete.....	28	20	21	90	13	35
Alicante.....	48	60	37	70	23	05
Almería.....	75	75	60	25	40	75
Avila.....	33	05	24	80	15	85
Badajoz.....	38	75	29	05	19	45
Barcelona.....	93	70	68	60	44	30
Burgos.....	61	65	46	30	28	75
Cáceres.....	41	00	30	70	20	50
Cádiz.....	66	60	50	15	32	65
Jerez de la Frontera.....	60	35	45	75	30	05
Castellón.....	59	60	45	40	28	05
Ciudad Real.....	»	»	»	»	»	»
Córdoba.....	32	85	25	30	17	50
Coruña.....	102	95	77	20	47	30
Cuenca.....	42	15	32	25	20	55
Gerona.....	106	65	78	45	50	80
Granada.....	66	25	51	25	35	20
Guadalajara.....	26	50	20	05	12	10
Guipúzcoa (San Sebastián).....	91	15	67	95	41	75
Huelva.....	61	90	47	40	30	95
Huesca.....	67	95	52	00	33	10
Jaén.....	38	05	29	35	19	85
León.....	66	75	50	10	31	05
Lérida.....	80	50	61	25	40	20
Logroño.....	78	85	60	10	37	45
Lugo.....	102	30	76	75	47	05
Málaga.....	57	30	43	65	28	50
Murcia.....	49	00	38	60	23	25
Cartagena.....	56	50	44	40	26	85
Navarra (Pamplona).....	79	95	60	95	38	00
Orense.....	96	40	72	35	44	40
Oviedo.....	79	60	59	70	36	80
Gijón.....	82	95	61	20	38	30
Palencia.....	52	60	39	45	24	65
Pontevedra.....	115	20	86	40	52	85
Vigo.....	111	60	83	70	51	20
Salamanca.....	51	80	38	85	24	30
Santander.....	81	00	59	55	36	00
Segovia.....	31	55	23	70	15	20
Sevilla.....	47	95	36	60	24	30
Soria.....	94	90	71	85	44	75
Tarragona.....	81	35	59	05	38	15
Toledo.....	30	25	23	00	14	90
Valencia.....	52	95	40	85	24	70
Valladolid.....	47	75	35	85	22	50
Vizcaya (Bilbao).....	84	00	63	00	38	80
Zamora.....	53	25	40	00	25	50
Zaragoza.....	59	15	45	35	28	60

HERVIDEROS DE FUENSANTA

(CIUDAD REAL)

A la izquierda de una pequeña colina y próximo al río Jabalón, término municipal de Pozuelo de Calatrava, partido de Almagro, provincia de Ciudad Real, á 38° 49' de latitud N., 0° 11,24' de longitud O. del meridiano de Madrid y á 630 metros de altura sobre el nivel del mar, se halla colocado el Establecimiento balneario que nos ocupa.

* * *

Dos son los manantiales que surten este Establecimiento: el *Hervidero mayor*, que suministra unos 100 litros por minuto, á 22° c., y la *Fuente ó Hervidero menor*, que da aproximadamente 12 litros, á la temperatura variable de 16° á 20°.

INSTALACIÓN

El Balneario

Llevada á efecto por los Sres. Corcho Hijos, de Santander, ha mejorado notablemente la instalación balneoterápica; cuenta el Establecimiento con buenas pilas de mármol, galería de baños y cuantos aparatos se exigen por la hidrología médica.

La fonda

Reune buenas condiciones; existen habitaciones decoradas con gusto, y el servicio es completo, ofreciendo hospedaje al alcance de todas las fortunas.

* * *

CLASIFICACIÓN.—Según su clasificación, pertenecen estas aguas á

las *ferruginosas-bicarbonatadas*, con gran cantidad de ácido carbónico libre.

ENFERMEDADES PARA QUE ESTÁN INDICADAS

Reuma nervioso vago, neurosis, neuralgias, escrofulismo, litiasis y afecciones traumáticas.

* * *

INDICACIÓN ESPECIAL.—Enfermedades propias de la mujer (desarreglos menstruales, leucorrea, clorosis, metrorragia y metritis crónica).—Herpétides húmedas.

* * *

MEDICACIÓN.—Sedante, tónica, reconstituyente y alterante.

Médico-Director:

D. Benito Avilés y Merino.

TEMPORADA OFICIAL.—De 1 de Junio á 31 de Agosto.

ITINERARIO

El Establecimiento se halla situado á ocho kilómetros de la estación férrea de La Cañada (línea de Ciudad Real), y el camino que hay que recorrer desde uno á otro punto no ofrece ninguna comodidad.

Por lo tanto, desde cualquier capital y puntos más importantes de España que se quiera ir al Establecimiento balneario de Hervideros de Fuensanta, conviene efectuar el viaje hasta la indicada estación de La Cañada.

El estado impreso á continuación da á conocer los precios de los billetes del ferrocarril, desde las referidas capitales y puntos más importantes de España, hasta la repetida estación de la Cañada (Ciudad Real).

Desde las estaciones siguientes hasta la de La Cañada

ESTACIONES	PRECIOS ORDINARIOS					
	1.ª clase		2.ª clase		3.ª clase	
Madrid.....	21	65	16	25	10	85
Alava (Vitoria).....	76	55	58	20	36	05
Albacete.....	29	95	23	20	14	25
Alicante.....	50	35	39	00	23	95
Almería.....	76	00	59	95	39	85
Ávila.....	34	80	26	10	16	75
Badajoz.....	40	50	30	35	20	35
Barcelona.....	95	45	69	90	45	20
Burgos.....	63	40	47	60	29	65
Cáceres.....	39	25	29	40	19	60
Cádiz.....	64	85	48	85	31	75
Jerez de la Frontera.....	68	60	44	45	29	15
Castellón.....	61	35	46	70	28	95
Ciudad Real.....	1	75	1	30		90
Córdoba.....	34	60	26	60	18	40
Coruña.....	101	20	75	90	46	40
Cuenca.....	40	40	30	95	19	65
Gerona.....	108	40	79	75	51	70
Granada.....	64	50	49	95	34	30
Guadalajara.....	28	25	21	35	13	00
Guipúzcoa (San Sebastián).....	92	90	69	25	42	65
Huelva.....	60	15	46	10	30	05
Huesca.....	69	70	53	30	34	00
Jaén.....	36	30	28	05	18	95
León.....	68	50	51	40	31	95
Lérida.....	82	25	62	55	41	10
Logroño.....	80	60	61	40	38	35
Lugo.....	104	05	78	05	27	95
Málaga.....	55	55	42	35	27	60
Murcia.....	50	75	39	90	24	15
Cartagena.....	58	25	45	70	27	75
Navarra (Pamplona).....	81	70	62	25	38	90
Orense.....	98	15	73	65	45	30
Oviedo.....	81	35	61	00	37	70
Gijón.....	84	70	63	50	39	20
Palencia.....	54	35	40	75	25	55
Pontevedra.....	116	95	87	70	53	75
Vigo.....	113	35	85	00	52	10
Salamanca.....	53	55	40	10	25	20
Santander.....	82	75	60	85	36	90
Segovia.....	33	30	25	00	16	10
Sevilla.....	49	70	37	90	25	20
Soria.....	96	65	73	15	45	65
Tarragona.....	83	10	60	35	39	05
Toledo.....	31	95	24	30	15	80
Valencia.....	54	70	42	15	25	60
Valladolid.....	49	50	37	15	23	40
Vizcaya (Bilbao).....	85	75	64	30	39	70
Zamora.....	55	00	41	30	26	40
Zaragoza.....	60	90	46	65	29	50

J A B A L C U Z

(JAÉN)

Al pie del cerro de su nombre, en un recodo que forma el mismo, á 5 kilómetros al SO. de Jaén, á cuyo partido y provincia pertenece, á 37° 46 de latitud N., 0° 9 de longitud O. del Meridiano de Madrid y á unos 200 metros de altura sobre el nivel del mar, se halla situado el Balneario que nos ocupa.

INSTALACIÓN

El Balneario

Hace algunos años era tan deficiente, que los Sres. Taboada y Carretero, en su *Anuario oficial*, lo citaban como modelo del más desdichado abandono. Creemos que se halla reformado algún tanto, pero nos abstenemos de precisarlo así por falta de datos fidedignos.



CLASIFICACIÓN.—*Sulfatado-cálcicas* termales.

ENFERMEDADES PARA QUE ESTÁN INDICADAS

Neurosis funcionales, anémia, dispepsias, escrofulosis y desarreglos menstruales.



INDICACIÓN ESPECIAL.—Reumatismo, con particularidad el de forma crónica, parálisis y neuralgias de índole reumática.

Observaciones generales

Existía una hospedería ó fonda con buenos cuartos. En su defecto, pueden los bañistas alojarse en varias casas particulares.

Médico-Director:

D. Miguel Peña.

TEMPORADA OFICIAL.—De 1 de Junio á 31 de Octubre.

ITINERARIO

Hasta Jaén desde cualquier capital ó puntos más principales de España, y desde dicha estación de Jaén al Establecimiento, por una buena carretera que pasa por delante de los baños.

En el siguiente estado damos á conocer los precios de los billetes del ferrocarril desde todas las capitales y puntos más importantes de España hasta Jaén.

Desde las estaciones siguientes hasta la de Jaén

ESTACIONES	PRECIOS ORDINARIOS					
	1.ª clase		2.ª clase		3.ª clase	
Madrid.....	43	05	23	40	20	50
Alava (Vitoria).....	98	95	63	35	45	70
Albacete.....	40	95	31	80	19	50
Alicante.....	61	30	47	60	29	20
Almería.....	48	85	38	80	25	80
Ávila.....	55	20	33	25	26	40
Badajoz.....	51	20	39	55	28	10
Barcelona.....	116	45	78	50	50	45
Burgos.....	84	80	54	75	39	30
Cáceres.....	53	45	41	20	29	20
Cádiz.....	49	20	36	90	24	35
Jerez de la Frontera.....	42	95	32	50	21	75
Castellón.....	82	35	55	30	34	20
Ciudad Real.....	27	20	21	50	13	20
Córdoba.....	15	45	12	05	9	10
Coruña.....	126	10	85	65	57	85
Cuenca.....	54	90	42	15	25	70
Gerona.....	129	40	88	35	56	95
Granada.....	37	75	29	80	20	25
Guadalajara.....	49	65	28	50	23	65
Guipúzcoa (San Sebastián).....	113	70	76	40	52	30
Huelva.....	44	50	34	15	20	55
Huesca.....	91	10	60	45	43	65
Jaén.....	>	>	>	>	>	>
León.....	89	90	58	55	41	60
Lérida.....	103	65	69	70	50	75
Logroño.....	103	05	68	45	47	55
Lugo.....	125	45	85	20	57	60
Málaga.....	29	40	22	45	13	75
Murcia.....	61	75	48	50	29	40
Cartagena.....	69	25	54	30	33	00
Navarra (Pamplona).....	109	90	73	55	50	60
Orense.....	119	55	80	80	54	95
Oviedo.....	102	75	68	15	47	35
Gijón.....	106	10	70	65	48	85
Palencia.....	75	75	47	90	35	20
Pontevedra.....	138	35	94	85	63	40
Vigo.....	134	75	92	15	61	75
Salamanca.....	74	95	47	30	34	85
Santander.....	104	15	68	00	46	55
Segovia.....	137	65	95	20	64	45
Sevilla.....	30	55	23	35	13	90
Soria.....	73	05	45	45	33	90
Tarragona.....	104	20	68	95	44	30
Toledo.....	38	80	30	10	18	55
Valencia.....	65	70	50	75	30	85
Valladolid.....	70	90	44	30	33	05
Vizcaya (Bilbao).....	107	15	71	45	49	35
Zamora.....	76	40	48	45	36	05
Zaragoza.....	82	30	53	80	39	15

JARABA

(ZARAGOZA)

Balneario que cuenta con diversos manantiales que suministran un abundantísimo caudal, cuya cantidad no podemos determinar porque no se ha hecho el aforo de estas aguas.

Nacen las aguas á 150 metros del pueblo de Jaraba, partido de Ateca, provincia de Zaragoza, á $41^{\circ} 20'$ de latitud N., $1^{\circ} 40'$ de longitud oriental del Meridiano de Madrid, y á 737 metros de altura sobre el nivel del mar.

INSTALACIÓN

El Balneario

La instalación en este Establecimiento no pasa de regular; cuenta con gabinetes de baños, aunque pequeños. Desconocemos si se habrán hecho las reformas necesarias, dada la importancia de estas aguas.



CLASIFICACIÓN.—Clorurado-sódicas con variedad bicarbonatada.

ENFERMEDADES PARA QUE ESTÁN INDICADAS

Diátesis úrica, reumatismo, escrófulismo, catarros y enfermedades propias de la mujer.



INDICACIÓN ESPECIAL.— Su especialización se manifiesta en las diversas formas del reumatismo y en los catarros vexicales.

Observaciones generales

Aun cuando nos hemos dirigido diferentes veces á fin de conseguir datos referentes á la instalación de la fonda, nota de precios de ésta y de las aguas, no nos los han facilitado, haciéndose imposible dar á conocer á los señores bañistas materia tan interesante.

Médico-Director:

D. Mariano Viejo.

TEMPORADA OFICIAL.—De 15 de Junio á 15 de Septiembre.

ITINERARIO

Desde cualquier punto de España que se quiera ir al Establecimiento balneario de Jaraba, hay que efectuar el viaje en ferrocarril hasta la estación de Cetina (línea de Madrid á Zaragoza).

Desde este punto al Establecimiento de referencia hay una distancia de 16 kilómetros, que se recorren en coches por una buena carretera en poco más de dos horas.

El siguiente estado da á conocer los precios de los billetes del ferrocarril desde todas las capitales y puntos más principales de España hasta la mencionada estación de Cetina.

Desde las estaciones siguientes hasta la de Cetina

ESTACIONES	PRECIOS ORDINARIOS					
	1.ª clase		2.ª clase		3.ª clase	
Madrid.....	24	65	19	10	11	70
Alava (Vitoria).....	45	00	34	10	20	65
Albacete.....	56	75	44	00	26	95
Alicante.....	77	00	59	70	36	60
Almería.....	117	15	90	20	56	15
Avila.....	38	30	29	00	17	60
Badajoz.....	83	30	63	10	41	05
Barcelona.....	53	25	39	25	25	25
Burgos.....	44	30	33	25	21	60
Cáceres.....	86	70	64	85	42	30
Cádiz.....	108	90	84	25	50	70
Jerez de la Frontera.....	103	10	79	05	48	60
Castellón.....	66	50	47	80	30	80
Ciudad Real.....	56	90	42	55	26	10
Córdoba.....	75	50	58	50	35	95
Coruña.....	86	35	64	70	39	55
Cuenca.....	47	80	36	65	22	30
Gerona.....	66	10	49	10	31	75
Granada.....	105	80	82	30	52	45
Guadalajara.....	18	05	14	00	8	55
Guipúzcoa (San Sebastián).....	73	15	54	90	34	60
Huelva.....	104	55	80	60	49	30
Huesca.....	22	40	17	20	10	95
Jaén.....	67	70	52	50	32	20
León.....	49	95	37	50	24	15
Lérida.....	34	85	26	45	18	10
Logroño.....	33	30	24	60	15	30
Lugo.....	85	50	64	15	40	15
Málaga.....	96	80	74	70	45	75
Murcia.....	77	55	60	70	36	85
Cartagena.....	85	05	66	50	40	45
Navarra (Pamplona).....	34	40	26	15	15	85
Orense.....	79	60	59	75	38	50
Oviedo.....	67	70	50	35	32	30
Gijón.....	67	65	50	80	32	25
Palencia.....	35	80	26	80	15	60
Pontevedra.....	93	45	73	85	45	00
Vigo.....	94	85	72	15	44	35
Salamanca.....	44	80	33	60	21	85
Santander.....	64	20	46	95	29	10
Segovia.....	36	30	27	85	16	95
Sevilla.....	90	60	69	85	42	60
Soria.....	12	60	9	10	5	70
Tarragona.....	45	15	34	20	20	75
Toledo.....	35	00	28	15	16	60
Valencia.....	73	65	52	40	34	20
Valladolid.....	30	40	22	80	15	35
Vizcaya (Bilbao).....	53	20	39	55	24	30
Zamora.....	46	25	34	75	23	05
Zaragoza.....	13	60	10	55	6	45

LA ALISEDA

En las vertientes meridionales de Sierra Morena, y enclavada en el término municipal de Santa Elena, provincia de Jaén, á 690 metros de altura sobre el nivel del mar, existe la extensa finca denominada *La Aliseda*, en la cual brotan numerosos manantiales de aguas potables y minero-medicinales.

De estos últimos, sólo dos, conocidos con los nombres de *Fuente de San José* y *Fuente de la Salud*, son los que se emplean para el tratamiento de diversas enfermedades.

INSTALACIÓN

El Balneario

La *Fuente de San José* está en un edificio de forma irregular, y que su dueño, D. José Salmerón, trata de sustituir por otro de nueva planta. En el vestíbulo hay una bonita fuente de mármol de Italia, con dos grifos niquelados: uno para el agua natural y otro para la gaseada. Del vestíbulo arranca una galería que da acceso á tres gabinetes: el primero de ellos contiene ocho mesitas de mármol con sus correspondientes aparatos de pulverización y ducha filiforme; el segundo es destinado á la inhalación difusa, ó sea la respiración de los gases que espontáneamente se desprenden del manantial que allí mismo emerge; el gabinete tercero es el de inhalación directa, y contiene una magnífica mesa circular de mármol, dividida en diez departamentos, en cada uno de los cuales hay un inhalador niquelado que termina por una boquilla de cristal. Tanto esta mesa como los pulverizadores y la fuente, han sido construídos é instalados en el mes de Marzo último por los Sres. Corcho Hijos, de Santander.

A unos 800 metros de distancia de la *Fuente de San José*, hay un templete octogonal, en cuyo centro está la *Fuente de la Salud*. El propietario tiene el proyecto de levantar en este pintoresco sitio otro edificio con una buena instalación balneoterápica.

Tanto estos proyectos como otros no menos importantes que el señor Salmerón tiene para embellecer *La Aliseda*, ayudando en esto á la Naturaleza, que tan pródiga se ha mostrado en esta región tan admirada por todos, los irá desarrollando muy en breve.

La templanza del clima y el pintoresco sitio que ocupa el Establecimiento balneario de *La Aliseda*, influyen en el enfermo para que la acción terapéutica de las aguas sea más eficaz por la alegría y el bienestar que los reporta la contemplación de panoramas tan hermosos como variados.

Los manantiales suministran: El de *San José*, 189,60 litros por minuto, y el de la *Fuente de la Salud*, 18,16 litros en igual tiempo.

La fonda

Para hospedaje de la concurrencia existe una fonda de construcción moderna, que consta de hermoso *restaurant* y comedores de 1.^a y 2.^a clase; salón de reuniones con piano y órgano expresivo; sala de billar y juegos de tresillo, ajedrez, dominó, etc. Emplazada en un extenso local, circunscripto por el *restaurant* y comedores, hay una hermosa cocina económica, instalada en la primavera anterior por los citados señores Corcho Hijos. Tiene, además, la fonda unas 65 habitaciones para dormitorios, de 1.^a y de 2.^a clase. Contiguo á la fonda hay otro edificio llamado *El Palacio*. Consiste en un patio central, rodeado de cuatro cuerpos: uno lo forma la casa del propietario, D. José Salmerón, y los otros tres los constituyen unas galerías que dan acceso á unos 35 dormitorios de 3.^a clase.



CLASIFICACIÓN.—*Fuente de San José*, aguas azoadas; *Fuente de la Salud*, aguas bicarbonatadas-alcalinas.



MEDICACIÓN.—Sedante y á veces estimulante.

ENFERMEDADES PARA QUE ESTÁN INDICADAS

Fuente de San José.—Todas las enfermedades del aparato respiratorio, excepto la tisis ulcerosa.

Fuente de la Salud.—Anemia, clorosis, escrofulismo, plétora abdominal, diabetes sacarina, enfermedades del aparato digestivo, hígado, bazo, aparato urinario y aparato genital femenino.

* * *

INDICACIÓN ESPECIAL.—Catarros bronquiales é infartos pulmonares.

Tarifa de las aguas

	Ptas.	Cts.
Agua en bebida para toda la temporada.....	10,00	
Inhalación.....	1,00	
Pulverización.....	1,50	
Ducha.....	2,00	
Agua en botellas (botella de medio litro).....	1,00	

Tarifa de las fondas

	Pesetas.
Mesa particular.....	7,50
Idem de 1. ^a	6,00
Idem de 2. ^a	4,50

Los precios de las habitaciones varían entre 1 y 15 pesetas diarias.

Observaciones generales

Se hacen contratos más baratos con las personas que quieran comer más modestamente.]

Hay seis casitas, con cuatro habitaciones y dos cocinas cada una, que se alquilan á las familias que quieran vivir por su cuenta, costando cada habitación 1,75 pesetas. Para que estas familias puedan adquirir comestibles y otros artículos, hay una cantina muy bien surtida.

=====

Médico-Director:

D. Ramon Gómez Torres.

Propietario:

D. José Salmerón y Amat.

TEMPORADAS OFICIALES.—De 1 de Abril á 30 de Junio y de 1 de Septiembre á 30 de Noviembre.

ITINERARIO

Desde cualquier capital ó punto más importante de España que se quiera ir al Establecimiento balneario de *La Aliseda*, debe efectuarse el viaje en ferrocarril hasta la estación de Santa Elena (línea de Almórchon á Córdoba).

A continuación un estado dando á conocer los precios de los billetes del ferrocarril hasta Santa Elena, desde los indicados puntos.

Desde la estación de Santa Elena á *La Aliseda* existe una hermosa carretera, terminada recientemente, que conduce á los viajeros al Establecimiento en nuevos y cómodos carruajes, invirtiendo en el trayecto cincuenta minutos.

Precio de los carruajes: 2,50 pesetas por asiento.

Desde las estaciones siguientes hasta la de Santa Elena

ESTACIONES	PRECIOS ORDINARIOS					
	1.ª clase		2.ª clase		3.ª clase	
Madrid.....	32	10	24	90	15	25
Alava (Vitoria).....	88	00	66	85	40	45
Albacete.....	30	00	23	30	14	25
Alicante.....	50	40	39	10	23	95
Almería.....	59	75	46	50	30	40
Avila.....	45	25	34	75	21	15
Badajoz.....	55	80	42	30	27	40
Barcelona.....	95	50	70	00	45	20
Burgos.....	73	85	56	25	34	05
Cáceres.....	58	05	43	95	28	50
Cádiz.....	48	60	36	40	23	30
Jerez de la Frontera.....	42	35	32	00	20	70
Castellón.....	61	40	46	80	28	95
Ciudad Real.....	17	00	13	20	8	00
Córdoba.....	14	85	11	55	7	05
Coruña.....	115	15	87	15	52	60
Cuenca.....	43	95	33	65	20	45
Gerona.....	108	45	79	85	51	70
Granada.....	48	25	37	50	24	85
Guadalajara.....	38	70	30	00	18	40
Guipúzcoa (San Sebastián).....	102	75	77	90	47	05
Huelva.....	43	90	33	65	20	50
Huesca.....	80	15	61	95	38	40
Jaén.....	10	10	8	35	5	45
León.....	78	95	60	05	36	35
Lérida.....	92	70	71	20	45	50
Logroño.....	92	10	69	95	42	30
Lugo.....	114	50	86	70	52	35
Málaga.....	39	35	29	90	18	15
Murcia.....	55	80	40	00	24	15
Cartagena.....	63	30	45	80	27	75
Navarra (Pamplona).....	98	95	75	05	45	35
Orense.....	108	60	82	30	49	70
Oviedo.....	91	80	69	65	42	10
Gijón.....	91	75	68	90	42	20
Palencia.....	64	80	49	40	29	95
Pontevedra.....	127	40	96	35	58	15
Vigo.....	123	80	93	65	56	50
Salamanca.....	64	00	48	80	29	60
Santander.....	93	20	69	50	41	30
Segovia.....	43	75	33	65	20	50
Sevilla.....	29	95	22	85	13	85
Soria.....	62	10	46	95	28	65
Tarragona.....	83	25	60	45	39	05
Toledo.....	27	85	21	60	13	30
Valencia.....	54	75	42	25	25	60
Valladolid.....	59	95	45	80	27	80
Vizcaya (Bilbao).....	96	20	72	95	44	10
Zamora.....	65	45	49	95	30	80
Zaragoza.....	71	35	55	30	33	90

LA GARRIGA

(BARCELONA)

En la villa de su nombre, en el valle regado por el río Congost, partido judicial de Granollers, provincia y obispado de Barcelona, á $41^{\circ} 38'$ de latitud N., 6° de longitud oriental del meridiano de Madrid y á unos 200 metros de altura sobre el nivel del mar, está situado este Establecimiento balneario.

* * *

Existen muchos manantiales en *La Garriga*, pero de éstos solamente *tres* son los que se explotan, como declarados de utilidad pública.

Son propiedad de D. Juan Blancafort, D. José Martí y D. José de Roselló.

* * *

El caudal de agua que suministran estos tres manantiales, es muy abundante; no precisamos la cantidad, por no estar aforado con exactitud.

* * *

TEMPERATURA.—En los grifos de los baños varía entre 41° y 45° c., lo mismo que en la superficie de la balsa de Roselló, pero en el fondo de ésta llega á 60° .

* * *

Las aguas son claras, transparentes, inodoras é insípidas.

* * *

DENSIDAD.—1,000408.

INSTALACIÓN

Balneario del Sr. Blancafort

Consta de dos departamentos: en primer término, una galería con pavimento de mármol, que comunica con 14 gabinetes de baños provistos de pilas, de mármol unas, de azulejos otras, y á cuyos grifos viene el agua termal directamente de la mina-manantial, ó de los enfriaderos en que se deposita para perder temperatura. Todos estos gabinetes están provistos de los utensilios necesarios y de timbre eléctrico; su decorado, aun cuando de origen secundario, es limpio. Además, para cada pila hay un servicio de chorros fijos de agua fría y caliente.

Al lado opuesto de esta galería, y en el mismo piso, se encuentra la sección de hidroterapia. Cuenta con un gabinetito, donde hay instalados cuatro sencillos pulverizadores y una sala inmediata con los siguientes aparatos:

Ducha móvil, ducha fija en lluvia, aparato de círculos para ducha general de agua pulverizada, bañera metálica de dobles paredes, con chorros lumbares y perineales; baño de asiento, con duchas ascendentes y lumbares, y, por último, varias habitaciones con baño general.

Balneario del Sr. Martí

Es un edificio de reducidas dimensiones, instalado muy modestamente: cuenta con una galería, que tiene cinco gabinetes de baños; éstos son de azulejos y ofrecen cierta comodidad.

Reciben directamente el agua termal del pozo, que se encuentra en este mismo edificio, por medio de una bomba, que continuamente funciona, la cual envía parte del agua á los grifos y otra parte á dos depósitos ó enfriaderos, colocados detrás de los baños. También hay una fuente (por la bomba del pozo alimentada), de la cual se sirve el agua medicinal para bebida.

Balneario del Sr. Roselló

Ignoramos si se habrá llevado á efecto la construcción del edificio que proyectaban.

Las fondas

LA DEL SR. BLANCAFORT

La fonda ú hospedería consta de 100 habitaciones para los bañistas, sin contar con dos espaciosos comedores, café, salón de reuniones y salas de billar y tertulia, dependencias todas situadas en el primer piso ó planta baja y contiguos al jardín.

En éste existe una galería cubierta con la que comunican dichas dependencias, y es un sitio delicioso para reunirse en las calurosas noches de estío ó en las tardes y mañanas de primavera y otoño, pues está orientada al Mediodía y exenta de toda humedad. Sin embargo, cerrada la noche, aun en verano, conviene á las personas delicadas que abandonen este sitio y se retiren á las habitaciones interiores.

Todas las del Establecimiento están decentemente decoradas y reúnen condiciones de higiene y limpieza.

A dos pasos del Establecimiento, y sin más que atravesar una pequeña calleja, está la capilla dedicada á la Virgen del Remedío.

LA DEL SR. MARTÍ

Son 24 las habitaciones que la casa puede alquilar, y las de preferencia, situadas á la parte de la carretera, son bastante espaciosas; aunque su mobiliario es modesto, tienen lo necesario para pasar la temporada cómodamente.



CLASIFICACIÓN.—*Clorurado-sódicas*, de muy débil mineralización.

ENFERMEDADES PARA QUE ESTÁN INDICADAS]

En las neurosis, parálisis reumáticas, enfermedades ocasionadas por traumatismo, hemiplegías consecutivas á apoplegías y en varias herpétides.



INDICACIÓN ESPECIAL.—En el reumatismo muscular y nervioso, y en el articular, sin grandes lesiones de tejido, particularmente si la do-

lencia ofrece carácter erético y movable, y en la dermatosis acompañadas de viva hiperestesia.



MEDICACIÓN.—Alterante, reconstituyente, excitante ó sedante, según la temperatura y formas con que se aplican las aguas.

Tarifa de las aguas

EN EL ESTABLECIMIENTO DEL SR. BLANCAFORT

	Pesetas
Por un baño de inmersión, 1. ^a clase.....	1,50
Por un id. de id., 2. ^a id.....	1,00
Por un chorro.....	0,25
Por ropa para el baño.....	0,25
Por una pulverización.....	0,50
Por una ducha móvil de círculos ó de lluvia.....	1,50
Por un baño de asiento.....	0,50

Tarifa de la fonda

HOSPEDAJE Y MANUTENCIÓN

	Pesetas diarias
Mesa á la francesa, por persona.....	7,50
Idem á la española, 1. ^a clase, por id.....	5,50
Idem á la id., 2. ^a id., por id.....	4,00
Por servir la comida en la habitación ó por separado, por persona.....	1,00

Los niños menores de diez años pagarán la mitad.

Todo lo que á petición de los señores bañistas se les sirva fuera del orden establecido por la casa, se pagará por separado en concepto de extraordinario.

El café, licores, gaseosas y otras bebidas, corren á cargo del cafetero del Establecimiento.

Cuando se ocupe cuarto de preferencia se pagará el exceso de una peseta diaria por cada uno.

HOSPEDAJE SIN SERVICIO DE MESA

	Pesetas diarias
Por una habitación con una cama.....	1,50
Por una id. con dos id. pequeñas.....	2,00
Por un catre de exceso.....	0,50
Por una cocina con sus enseres y útiles de mesa.....	1,00

Por las cocinas del primer piso se pagará una y media pesetas diarias, y por las habitaciones de preferencia, amuebladas con mayor decencia y comodidad, se abonará el exceso de una peseta diaria por cada una.

Observaciones generales

No damos á conocer la tarifa de precios, tanto de las aguas cuanto de la fonda, en el Establecimiento del Sr. Martí, por no habernos sido facilitados. En lo que se refiere al manantial del Sr. Roselló, ya se ha indicado antes que tampoco contamos con antecedentes que nos sirvan para hacer ninguna descripción.

=====
Médico-Director:

D. Anselmo Bonilla y Franco.

=====

TEMPORADA OFICIAL.—De 10 de Mayo á 20 de Octubre.

ITINERARIO

Hasta la estación de La Garriga (línea de Barcelona á San Juan de las Abadesas) en ferrocarril. La corta distancia que media entre la estación y el Balneario, en coche.

El estado siguiente indica los precios del ferrocarril hasta La Garriga, desde todas las capitales y puntos más importantes de España.

Desde las estaciones siguientes hasta la de La Garriga

ESTACIONES	PRECIOS ORDINARIOS					
	1.ª clase		2.ª clase		3.ª clase	
Madrid.....	84	40	64	25	40	00
Alava (Vitoria).....	76	50	62	40	37	55
Albacete.....	69	80	49	90	32	90
Alicante.....	67	60	48	20	31	85
Almería.....	115	85	84	85	55	50
Avila.....	97	55	74	10	45	90
Badajoz.....	143	05	108	25	69	35
Barcelona.....	4	40	3	30	2	00
Burgos.....	127	65	100	80	61	65
Cáceres.....	145	45	110	00	70	50
Cádiz.....	168	65	128	40	79	00
Jerez de la Frontera.....	162	85	124	20	76	90
Castellón.....	38	00	26	45	18	20
Ciudad Real.....	114	65	87	70	54	40
Córdoba.....	135	25	103	65	64	25
Coruña.....	146	15	115	00	69	75
Cuenca.....	107	55	81	80	50	60
Gerona.....	17	35	13	15	8	50
Granada.....	165	55	127	45	80	65
Guadalajara.....	77	75	64	15	38	85
Guipúzcoa (San Sebastián).....	81	75	66	35	29	90
Huelva.....	164	30	125	75	77	60
Huesca.....	53	90	45	50	27	85
Jaén.....	127	45	97	65	60	50
León.....	109	75	87	80	54	35
Lérida.....	66	35	54	75	35	00
Logroño.....	64	85	47	90	32	20
Lugo.....	145	30	114	45	70	35
Málaga.....	156	55	119	85	74	05
Murcia.....	74	25	54	75	36	15
Cartagena.....	81	75	60	55	39	75
Navarra (Pamplona).....	65	90	54	45	32	75
Orense.....	149	55	110	25	67	80
Oviedo.....	127	50	100	70	62	55
Gijón.....	127	45	101	10	62	35
Palencia.....	95	60	42	90	25	75
Pontevedra.....	158	35	124	50	76	30
Vigo.....	154	75	81	60	74	65
Salamanca.....	104	60	73	65	52	05
Santander.....	124	00	63	00	37	10
Segovia.....	105	50	84	55	52	45
Sevilla.....	150	35	115	00	70	95
Soria.....	72	30	59	30	36	10
Tarragona.....	16	65	12	85	8	15
Toledo.....	94	75	72	30	44	95
Valencia.....	45	15	31	05	21	60
Valladolid.....	90	20	73	10	45	55
Vizcaya (Bilbao).....	84	75	62	85	41	20
Zamora.....	106	05	85	05	53	25
Zaragoza.....	45	10	38	85	23	35

LA HERMIDA

(SANTANDER)

En la margen izquierda del río Deva, valle de Peñarrubia, partido de Potes, provincia de Santander, á $43^{\circ} 17'$ de latitud N., $0^{\circ} 52'$ de longitud O. del meridiano de Madrid y á 149 metros de altura sobre el nivel del mar, se halla instalado el Establecimiento balneario de «La Hermida».

* * *

Las aguas que se utilizan en este Balneario brotan de dos manantiales, situados, uno á la derecha y otro á la izquierda del río Deva.

El caudal del primero es tan abundante, que se dice suministra *siete mil* litros por minuto; el otro venereo es menos copioso.

* * *

La temperatura de estas aguas se eleva á $61^{\circ} 5'$ en la fuente de la derecha del Deva, única que se utiliza.

* * *

Las aguas son claras, transparentes, inodoras; al nacer son insípidas, mas enfriadas, tienen sabor salado, algo salitroso; dejan en su trayecto una substancia orgánica, grasienta y negruzca, semejante á la glicerina. Al brotar, su peso específico es 0,998, que se eleva á medida que el agua se enfría.

INSTALACIÓN

El Balneario

En relación con la importancia de sus aguas, ha mejorado notable-

mente; reúne condiciones de higiene, comodidad y excesiva limpieza. Además, es completa en la parte hidroterápica.

La instalación en este Balneario ha sido dirigida y llevada á efecto por los Sres. Corcho Hijos, y cuantos aparatos para duchas, inhalaciones, pulverizaciones, pilas de baños, etc., han sido fabricados en los talleres que dichos señores tienen montados para esta clase de trabajos en Santander.

La fonda

Cuenta con buenas y cómodas habitaciones, en número suficiente para alojar á los bañistas; además existen otras fondas y hospederías que ofrecen también un buen trato.

Los precios de habitación, manutención, etc., son relativos á todas las fortunas.



CLASIFICACIÓN.—Clorurado-sódicas hipotermiales.

ENFERMEDADES PARA QUE ESTÁN INDICADAS

Reumatismo, artritis fungosas, sífilis, parálisis y dispepsias.



INDICACIÓN ESPECIAL.—Reumatismo muscular y articular; parálisis periféricas, y aun las centrales, siempre que no haya notable excitabilidad nerviosa; artritis fungosas de los niños.



MEDICACIÓN. — Estimulante, revulsiva, y en ocasiones evacuante.



Médico-Director:

(INTERINO)

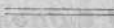

TEMPORADA OFICIAL.—De 1 de Junio á 30 de Septiembre.

ITINERARIO

La estación férrea más cerca á este Establecimiento es la de Torrelavega (línea de Alar á Santander).

De modo, que desde cualquier capital ó punto más importante de España que se quiera ir á «La Hermida», debe efectuarse el viaje hasta la indicada estación de Torrelavega. Desde este punto al Balneario, en coches, por la carretera de Potes, invirtiendo nueve horas en el trayecto.

El estado que damos á continuación detalla los precios del ferrocarril desde las capitales y puntos más importantes hasta Torrelavega.

Desde las estaciones siguientes hasta la de Torrelavega

ESTACIONES	PRECIOS ORDINARIOS					
	1.ª clase		2.ª clase		3.ª clase	
Madrid.....	57	25	41	95	24	60
Alava (Vitoria).....	49	65	36	25	21	20
Albacete.....	89	35	66	85	40	85
Alicante.....	109	60	82	60	49	50
Almería.....	108	00	81	35	48	80
Ávila.....	44	10	32	10	18	70
Badajoz.....	115	90	85	95	53	95
Barcelona.....	114	30	83	75	51	25
Burgos.....	35	60	25	70	14	90
Cáceres.....	99	65	72	60	45	85
Cádiz.....	141	50	105	10	63	60
Jerez de la Frontera.....	135	70	101	90	61	50
Castellón.....	121	15	90	30	54	50
Ciudad Real.....	77	15	56	90	34	55
Córdoba.....	108	10	81	35	48	85
Coruña.....	75	90	55	20	32	55
Cuenca.....	80	40	59	50	35	20
Gerona.....	127	00	93	85	59	15
Granada.....	138	40	105	15	65	25
Guadalajara.....	63	85	47	05	27	75
Guipúzcoa (San Sebastián).....	65	45	47	35	27	90
Huelva.....	137	15	103	50	62	20
Huesca.....	83	30	61	95	38	75
Jaén.....	100	30	75	35	45	10
León.....	32	40	21	90	12	30
Lérida.....	95	75	71	20	45	85
Logroño.....	55	05	40	30	23	60
Lugo.....	67	95	48	55	28	30
Málaga.....	129	40	97	55	58	65
Murcia.....	110	15	83	55	50	75
Cartagena.....	117	65	89	35	54	35
Navarra (Pamplona).....	32	15	22	70	13	85
Orense.....	72	20	44	35	25	75
Oviedo.....	43	55	33	00	17	35
Gijón.....	44	25	33	85	17	60
Palencia.....	24	55	17	45	9	90
Pontevedra.....	81	00	58	40	34	25
Vigo.....	77	40	55	70	32	60
Salamanca.....	43	80	31	85	18	55
Santander.....	2	75	2	05	1	40
Segovia.....	45	60	33	20	19	35
Sevilla.....	123	20	92	70	55	55
Soria.....	58	50	42	45	26	10
Tarragona.....	107	60	80	10	52	40
Toledo.....	67	60	49	75	29	80
Valencia.....	114	00	85	70	51	10
Valladolid.....	29	40	21	05	12	05
Vizcaya (Bilbao).....	14	20	9	70	6	15
Zamora.....	45	25	33	00	19	75
Zaragoza.....	74	75	55	05	32	45

LA MALAHA

(GRANADA)

A 300 metros del pueblo de su nombre, partido judicial de Santafé, provincia de Granada, á $37^{\circ} 11$ de latitud N., $0^{\circ} 2$ de longitud O. del meridiano de Madrid y á 750 metros sobre el nivel del mar, se encuentra el Balneario que describimos.

* * *

Existen diferentes manantiales: sólo son cuatro los que se utilizan, por ser los más principales, llamados: 1.º, de las *Termas*; 2.º, de la *Concepción*; 3.º, de *Santiago*, y 4.º, de la *Salud*, *Tinajilla* ó *Baño frío*; los demas veneros se aprovechan para lavadero y regar las tierras inmediatas.

* * *

El caudal de estas aguas ha aumentado considerablemente á consecuencia de los terremotos, y, según el Sr. Calleja, suministran:

1.º, Fuente de las *Termas*, 714,33 litros; 2.º, de la *Salud*, 493, y 3.º, de *Santiago*, 375 litros por minuto.

* * *

En opinión del citado doctor Sr. Calleja, la acción sísmica no influyó en la temperatura de los veneros, y es la siguiente:

Manantial de las *Termas*: en el punto de su emergencia, 32° , y en la superficie de las balsas llenas, 31° ; el baño de la *Salud* marca $13^{\circ} 3$, y la fuente de *Santiago* 20° .

* * *

El agua es clara, trasparente, inodora, de sabor salado; desprende, al nacer, burbujas, y deja en los conductos sedimento rojo.

INSTALACIÓN

El Balneario

En la parte balneoterápica es muy deficiente la instalación, y á pesar de cuantas gestiones hemos puesto en practica para averiguar si se han llevado á efecto las reformas iniciadas, ignoramos se hayan realizado, absteniéndonos, por tanto, de informar en parte tan interesante.

La fonda

Tampoco contamos con datos precisos para dar á conocer el servicio y precios de la fonda.

Sin embargo, podemos adelantar que existen hospederías y que el trato es regular.

* * *

CLASIFICACIÓN.—Clorurado-sódicas, débiles, los manantiales de las *Termas* y de *Santiago*; variedad arsenical el primero de éstos, y sulfatado-cálcico, variedad clorurado-bicarbonatadas, el de la *Salud*.

ENFERMEDADES PARA QUE ESTÁN INDICADAS

Enfermedades cutáneas, neuropatías, discrasias, infartos uterinos, esterilidad de la mujer y desarreglos menstruales.

El doctor Calleja cita algunos casos de curación de endocarditis crónica.

* * *

INDICACIÓN ESPECIAL.—Herpetismo en todas sus manifestaciones, según el Sr. Calleja.

* * *

MEDICACIÓN.—Reconstituyente y excitante débil.

Médico-Director:

D. Pedro Tello.

TEMPORADA OFICIAL.—De 1 de Junio á 30 de Septiembre.

ITINERARIO

Por ferrocarril hasta Granada, y por carretera, de segundo orden, al Establecimiento.

El estado que damos á continuación detalla los precios del ferrocarril desde todas las capitales y puntos más importantes de España hasta la estación de Granada.

Desde las estaciones siguientes hasta la de Granada

ESTACIONES	PRECIOS ORDINARIOS					
	1.ª clase		2.ª clase		3.ª clase	
Madrid.....	98	20	66	40	48	85
Alava (Vitoria).....	154	10	108	35	70	05
Albacete.....	79	25	61	75	39	85
Alicante.....	99	65	77	55	49	55
Almería.....	11	50	9	00	5	55
Avila.....	111	35	76	25	54	75
Badajoz.....	69	35	53	60	36	90
Barcelona.....	161	60	121	50	78	80
Burgos.....	139	95	97	80	67	65
Cáceres.....	70	60	55	25	38	00
Cádiz.....	52	25	39	25	27	20
Jerez de la Frontera.....	46	00	34	85	24	60
Castellón.....	127	50	98	30	62	55
Ciudad Real.....	65	45	51	40	35	45
Córdoba.....	25	90	19	80	15	00
Coruña.....	181	25	128	65	86	20
Cuenca.....	93	20	72	10	46	05
Gerona.....	174	55	131	35	85	30
Granada.....	»	»	»	»	»	»
Guadalajara.....	104	80	71	50	52	00
Guipúzcoa (San Sebastián).....	168	85	119	40	80	65
Huelva.....	55	05	41	95	29	00
Huesca.....	123	70	85	95	61	25
Jaén.....	38	10	29	80	20	25
León.....	145	05	101	55	69	95
Lérida.....	161	10	120	85	79	20
Logroño.....	134	60	94	05	65	60
Lugo.....	180	60	128	20	85	95
Málaga.....	26	80	20	95	14	80
Murcia.....	100	05	78	45	49	75
Cartagena.....	107	55	84	25	53	35
Navarra (Pamplona).....	135	70	94	90	66	15
Orense.....	174	70	143	80	83	30
Oviedo.....	157	90	111	15	75	70
Gijón.....	161	25	113	65	77	20
Palencia.....	130	90	90	90	63	55
Pontevedra.....	193	50	137	85	91	75
Vigo.....	189	90	135	15	90	15
Salamanca.....	130	10	90	30	63	20
Santander.....	163	30	111	00	74	90
Segovia.....	109	85	75	15	54	10
Sevilla.....	41	00	31	15	21	70
Soria.....	133	95	92	90	65	00
Tarragona.....	149	25	111	95	72	65
Toledo.....	108	55	74	45	53	80
Valencia.....	120	85	93	75	59	20
Valladolid.....	126	05	87	30	61	40
Vizcaya (Bilbao).....	162	30	114	55	77	70
Zamora.....	131	55	91	45	64	40
Zaragoza.....	114	90	79	30	56	75

LA MARGARITA (LOECHES)

(MADRID)

En el término y á cien pasos de Loeches, partido judicial de Alcalá de Henares, provincia de Madrid; á 40° 55 de latitud N., 0° 16 de longitud oriental del meridiano de la corte y á la altura aproximada de 650 metros sobre el nivel del mar, se halla instalado el Balneario.

* * *

Con seis pozos cuenta este Establecimiento, cinco que surten las pilas de baño y uno que se destina á bebida solamente. Es considerable la exportación del agua mineral en botellas.

* * *

El caudal no es abundante, pues sólo suministra 5,7 litros por minuto de agua.

* * *

Las aguas son claras, transparentes, inodoras y de sabor amargo intenso desagradable.

Densidad: 1,095.

INSTALACIÓN

El Balneario

La instalación en este Establecimiento ha sufrido importantes mejoras, y ha estado á cargo de los Sres. Corcho Hijos, de Santander.

Cuenta con toda clase de aparatos para duchas, pulverizaciones é inhalaciones, etc., etc.

La fonda

El servicio de la fonda nada deja que desear en cuanto á higiene y limpieza. El trato es excelente, y los precios de habitación, manutención, etc., están al alcance de todas las fortunas.



CLASIFICACIÓN. — Sulfatado-sódicas, frías, fuertemente mineralizadas.

ENFERMEDADES PARA QUE ESTÁN INDICADAS

Herpetismo, escrófulas y enfermedades propias de la mujer.



INDICACIÓN ESPECIAL.—Su especialidad se manifiesta en las dispepsias, estreñimiento y catarros gástricos.



MEDICACIÓN.—Evacuante, derivativa y en ocasiones sedante.

=====

Médico-Director:

D. Carlos Manglano y Terrón.

=====

TEMPORADA OFICIAL.—De 15 de Junio á 15 de Septiembre.

ITINERARIO

En ferrocarril hasta la estación de Torrejón de Ardoz (línea de Madrid á Zaragoza), y los 3 kilómetros que hay hasta el Establecimiento se recorren en diligencia.

A continuación un estado dando á conocer los precios de los billetes del ferrocarril hasta Torrejón de Ardoz desde todas las capitales y puntos más importantes de España.

Desde las estaciones siguientes hasta Torrejón de Ardoz

ESTACIONES	PRECIOS ORDINARIOS					
	1.ª clase		2.ª clase		3.ª clase	
Madrid.....	2	65	2	05	1	30
Alava (Vitoria).....	58	65	44	00	26	50
Albacete.....	34	75	26	95	16	55
Alicante.....	55	00	42	65	26	20
Almería.....	95	15	72	15	45	75
Avila.....	15	80	11	90	7	20
Badajoz.....	61	30	46	05	30	65
Barcelona.....	76	15	57	05	36	15
Burgos.....	44	40	33	35	20	10
Cáceres.....	45	05	32	70	22	35
Cádiz.....	86	80	66	20	30	30
Jerez de la Frontera.....	80	65	61	85	27	70
Castellón.....	56	65	50	40	31	20
Ciudad Real.....	22	55	17	00	11	25
Córdoba.....	53	50	41	40	25	45
Coruña.....	85	70	64	30	38	65
Cuenca.....	25	75	19	60	11	90
Gerona.....	87	10	66	90	42	60
Granada.....	83	75	65	25	42	05
Guadalajara.....	3	80	2	90	1	75
Guipúzcoa (San Sebastián).....	9	25	55	05	33	10
Huelva.....	73	30	63	55	38	90
Huesca.....	45	40	35	00	21	85
Jaén.....	45	70	35	45	21	80
León.....	49	70	37	20	22	50
Lérida.....	57	95	44	25	29	00
Logroño.....	62	65	47	10	28	35
Lugo.....	85	05	63	35	38	40
Málaga.....	74	80	77	65	35	35
Murcia.....	55	55	43	65	26	15
Cartagena.....	63	05	49	45	30	00
Navarra (Pamplona).....	54	20	41	65	25	25
Orense.....	79	15	59	40	35	75
Oviedo.....	62	40	43	80	28	15
Gijón.....	65	70	49	30	29	65
Palencia.....	35	35	26	55	16	00
Pontevedra.....	97	95	73	50	44	20
Vigo.....	94	35	70	80	42	55
Salamanca.....	34	55	25	95	15	65
Santander.....	63	75	46	65	27	35
Segovia.....	13	30	10	80	6	55
Sevilla.....	68	60	52	80	32	25
Soria.....	27	35	20	00	12	10
Tarragona.....	63	95	50	40	33	55
Toledo.....	11	45	8	70	5	70
Valencia.....	59	40	45	80	27	80
Valladolid.....	30	50	22	90	13	80
Vizcaya (Bilbao).....	66	75	50	10	30	15
Zamora.....	36	00	27	10	16	85
Zaragoza.....	36	60	28	35	17	35

LA MUERA DE ARBIETO

(VIZCAYA)

En el valle de Orduña, á kilómetro y medio en dirección al N. de esta antigua ciudad, partido de Valmaseda, provincia de Bilbao, á $43^{\circ} 0,30$ de latitud N., $0^{\circ} 41$ de longitud oriental del meridiano de Madrid y á 266 metros de altura sobre el nivel del mar, brotan las aguas de este Balneario.



Cuenta con diferentes manantiales: *La Muera* y *El Pozo*, que se utilizan respectivamente para baños é inhalaciones. Además hay otros cuatro para diversas aplicaciones.



El caudal de estas aguas es abundantísimo; se calcula el total de todos estos manantiales en 464 litros por minuto.



La temperatura de las aguas es variable, de $13^{\circ} 2$ á $17^{\circ} 2$ en los manantiales de la margen derecha del río, y á $18^{\circ} 5$ en los de la izquierda.



Las aguas son incoloras, transparentes, inodoras y de sabor al principio salado, y luego amargo, algo astringente; desprenden abundantes burbujas, que se adhieren á las paredes del vaso, y determinan en el tacto sensación de untuosidad. Expuestas al aire adquieren en su su-

perficie color ocráceo, y dejan sedimentos de la misma clase en el trayecto que recorren.

* * *

DENSIDAD.—1,03.

INSTALACION

El Balneario

La instalación en este Balneario reúne todas las condiciones que exigen la importancia de sus aguas.

Cuenta con pilas de mármol, piscina, duchas, pulverizadores, estufas seca y húmeda, y chorros de vapor.

La fonda

Sin ningún dato concreto que permita ocuparnos de la instalación de la fonda, por no habernos proporcionado los informes pedidos, creemos que, dada la fama de las aguas, ha de reunir condiciones de comodidad para la estabilidad de los señores bañistas, y que los precios de habitación, manutención, etc., serán con relación á todas las fortunas.

* * *

CLASIFICACIÓN.—Clorurado-sódicas frías con variedad ferruginosa.

ENFERMEDADES PARA QUE ESTÁN INDICADAS

Reumatismo, escrofulismo, discrasia, neurosis y enfermedades crónicas localizadas.

* * *

INDICACIÓN ESPECIAL.—En el escrofulismo, incluyendo las caries y antropatías, si no existen lesiones superiores á todo tratamiento.

* * *

MEDICACIÓN.—Tónica, reconstituyente y evacuante.

Médico-Director:

D. Cándido Peña Gallegos.

TEMPORADA OFICIAL.—De 15 de Junio á 30 de Septiembre.

ITINERARIO

Desde la estación de Orduña (ferrocarril de Tudeda á Bilbao) se puede ir al Establecimiento por carretera en la extensión de un kilómetro, y después por camino al través de frondosa alameda.

El estado impreso á continuación detalla los precios de los billetes del ferrocarril hasta Orduña, desde todas las capitales y puntos más principales de España.

Por lo tanto, desde cualquiera de estos puntos hasta el Establecimiento balneario de *La Muera de Arbieto*, debe efectuarse el viaje en ferrocarril hasta la referida estación de Orduña.

Desde las estaciones siguientes hasta la de Orduña

ESTACIONES	PRECIOS ORDINARIOS					
	1.ª clase		2.ª clase		3.ª clase	
Madrid.....	59	50	44	65	26	80
Alava (Vitoria).....	11	20	8	40	4	65
Albacete.....	91	60	49	55	42	05
Alicante.....	111	85	85	25	51	70
Almería.....	110	25	84	05	51	00
Ávila.....	46	35	34	80	20	90
Badajoz.....	118	15	88	65	56	15
Barcelona.....	74	55	54	95	34	60
Burgos.....	17	75	13	30	8	00
Cáceres.....	101	90	75	30	48	05
Cádiz.....	143	75	108	80	65	80
Jerez de la Frontera.....	137	95	104	60	63	70
Castellón.....	83	20	58	95	38	30
Ciudad Real.....	79	40	59	60	36	75
Córdoba.....	110	35	84	05	51	05
Coruña.....	73	20	54	60	29	75
Cuenca.....	82	65	62	20	37	40
Gerona.....	87	50	64	80	41	10
Granada.....	140	65	107	85	67	45
Guadalajara.....	66	10	49	75	29	95
Guipúzcoa (San Sebastián).....	20	15	14	60	8	95
Huelva.....	139	40	106	20	64	40
Huesca.....	43	80	32	90	20	30
Jaén.....	102	55	78	05	47	30
León.....	34	10	25	25	12	15
Lérida.....	56	35	42	15	27	40
Logroño.....	15	30	11	50	6	95
Lugo.....	69	65	51	90	28	15
Málaga.....	131	65	100	25	60	85
Murcia.....	112	40	86	25	51	95
Cartagena.....	119	90	92	05	55	55
Navarra (Pamplona).....	23	20	16	90	10	40
Orense.....	73	90	47	70	25	60
Oviedo.....	46	00	33	85	17	50
Gijón.....	46	70	34	70	17	75
Palencia.....	37	00	27	85	16	70
Pontevedra.....	82	70	61	75	34	10
Vigo.....	79	00	59	05	32	45
Salamanca.....	46	05	34	55	20	75
Santander.....	16	75	11	35	7	15
Segovia.....	46	30	34	75	20	85
Sevilla.....	125	45	95	40	57	75
Soria.....	60	75	45	15	28	30
Tarragona.....	61	85	45	35	28	25
Toledo.....	69	85	52	45	32	00
Valencia.....	90	35	63	55	41	70
Valladolid.....	31	65	23	75	14	25
Vizcaya (Bilbao).....	4	75	3	35	2	15
Zamora.....	47	50	35	70	21	95
Zaragoza.....	35	00	26	25	15	80

LANJARÓN

(GRANADA)

Lanjarón está situado al pie de Sierra Nevada, y sus aguas brotan en el término y al O. de dicho pueblo, en la falda de la colina Bordada ó Bordaila, valle de Lecrín, partido de Órgiva, provincia de Granada, á 36° 56 de latitud N., 0° 12 de longitud oriental del Meridiano de Madrid y á unos 600 metros de altura sobre el nivel del mar.

* * *

El clima es muy sano y apacible, desconociéndose los calores excesivos. La situación especial de Lanjarón, su vegetación exuberante en perpetuo verdor, y los riachuelos y cascadas que cruzan por todas partes, mantienen fresco el ambiente, sin que haya humedades perjudiciales, por el declive del terreno. Los meses de Julio y Agosto, negativos para el tratamiento hidromineral en otros Establecimientos, que en dicha época tienen que estar cerrados, son muy agradables en Lanjarón.

* * *

Con siete manantiales cuenta este Establecimiento balneario, llamados *Baño, Capuchina, Capilla, San Antonio, Salud, Gómez y Julia.*

* * *

El caudal que suministran los manantiales, asciende á 32 ó 33 litros de agua mineral por minuto.

* * *

TEMPERATURA.—La del *Salado ó Baño*, es de 30° á 30° 5 en el nacimiento, y de 30° á 29° en las piscinas, según es mayor ó menor el calor de la atmósfera; la de la *Capuchina* y *Capilla*, 20°; la de *San Antonio*, 19°; la de la *Salud*, 18°; la de *Gómez*, 17°, y la de *Julia*, 16° 25.

INSTALACIÓN

El Balneario

Es un pequeño edificio de planta baja, con pilas de mármol, dos piscinas generales y alberca para los pobres. El agua llega canalizada, atravesando el barranco del Salado. Tanto el Balneario como las fuentes (*Salud, San Antonio, Gómez, Capilla, Capuchina*) se hallan á corta distancia entre sí, en reducido perímetro, á la entrada, puede decirse, de Lanjarón, la mayor parte al lado de la carretera.

La fonda

Existen tres fondas, con habitaciones en cantidad suficiente para albergar á gran número de bañistas.

Además existen casas de huéspedes y muchas particulares que facilitan habitación, etc., para los que deseen comer por su cuenta.

Tarifa de las aguas

	<u>Ptas. Ots.</u>
Uso de las aguas minerales.....	5
Un baño en alberca.....	1
Idem en pila.....	1,50
Si se calienta el agua que sale á 30°.....	2

Tarifa de la fonda

Mesa de primera clase.....	7,50
Idem de segunda.....	6,25
Idem de tercera.....	5

En las casas de huéspedes los precios oscilan entre 5 y 3 pesetas.

CLASIFICACIÓN.—Ferruginosas bicarbonatadas con variedad clorurada, las aguas de las fuentes del *Baño, Capuchina, Capilla* y *San Antonio*, y las de la *Salud, Gómez* y *Julia*, bicarbonatadas cálcicas.

ENFERMEDADES PARA QUE ESTÁN INDICADAS

REUMATISMO.—El baño de Lanjarón, con las actividades y los efec-

tos revulsivos que imprime á la función cutánea, es un medio muy valioso para esta enfermedad cuando es de índole atónica, ó cuando la alta temperatura de las grandes termas no ha decidido una mejoría positiva en estos enfermos; la diabetes y la albuminuria; las enfermedades nerviosas relacionadas con la anemia y la debilidad (como algunos histéricismos, neurastenias, etc.); muchos padecimientos del intestino (ya en el estreñimiento, con el agua de la *Capuchina* en grandes dosis, ya en las diarreas, con dosis muy pequeñas y repetidas de esta misma agua, curándose hasta diarreas infecciosas de los países cálidos); los del bazo (algunos de los cuales, como las obstrucciones é infartos, se modifican tan ventajosamente como los del hígado); algunos uterinos, relacionados con la atonía local y el empobrecimiento sanguíneo (flujos blancos, amenorrea, etc.); el paludismo, el escrofulismo y hasta el urismo (siendo el agua de la *Salud* diurética y atemperante, conviene en muchos estados opuestos á la anemia y debilidad).



INDICACIÓN ESPECIAL.—La especialización está en las enfermedades del hígado, estómago y anemia (ictericia, infarto hepático, cálculos y cólicos hepáticos, catarros de las vías biliares, etc.; dispepsias, catarros gástricos, debilidad del estómago, acedías, flatulencia, pirosis ó rescoldera, dolor de estómago, úlcera gástrica, inapetencias, vértigo estomacal, etc.; clorosis, colores pálidos, debilidad, etc.).

El Establecimiento está abierto todo el año.

Médico-Director:

D. Arsenio Marín Perujo.

ITINERARIO

Ferrocarril hasta Granada; coches de Granada á Lanjarón, invirtiéndose cuatro ó cinco horas en el viaje. El terreno es muy pintoresco.

El estado que publicamos á continuación detalla los precios de los billetes del ferrocarril hasta Granada, desde cualquiera de las capitales ó puntos más importantes de España.

Desde las estaciones siguientes hasta la de Granada

ESTACIONES	PRECIOS ORDINARIOS					
	1.ª clase		2.ª clase		3.ª clase	
Madrid.....	98	20	66	40	48	85
Alava (Vitoria).....	154	10	108	35	70	05
Albacete.....	79	25	61	75	39	85
Alicante.....	99	65	77	55	49	55
Almería.....	11	50	9	00	5	55
Avila.....	111	35	76	25	54	75
Badajoz.....	69	35	53	60	36	90
Barcelona.....	161	60	121	50	78	80
Burgos.....	139	95	97	80	67	65
Cáceres.....	70	60	55	25	38	00
Cádiz.....	52	25	39	25	27	20
Jerez de la Frontera.....	46	00	34	85	24	60
Castellón.....	127	50	98	30	62	55
Ciudad Real.....	65	45	51	40	35	45
Córdoba.....	25	90	19	80	15	00
Coruña.....	181	25	128	65	86	20
Cuenca.....	93	20	72	10	46	05
Gerona.....	174	55	131	35	85	30
Granada.....	"	"	"	"	"	"
Guadalajara.....	104	80	71	50	52	00
Guipúzcoa (San Sebastián).....	168	85	119	40	80	65
Huelva.....	55	05	41	95	29	00
Huesca.....	123	70	85	95	61	25
Jaén.....	38	10	29	80	20	25
León.....	145	05	101	55	69	95
Lérida.....	161	10	120	85	79	20
Logroño.....	134	60	94	05	65	60
Lugo.....	180	60	128	20	85	95
Málaga.....	26	80	20	95	14	80
Murcia.....	100	05	78	45	49	75
Cartagena.....	107	55	84	25	53	35
Navarra (Pamplona).....	135	70	94	90	66	15
Orense.....	174	70	143	80	83	30
Oviedo.....	157	90	111	15	75	70
Gijón.....	161	25	113	65	77	20
Palencia.....	130	90	90	90	63	55
Pontevedra.....	193	50	137	85	91	75
Vigo.....	189	90	135	15	90	15
Salamanca.....	130	10	90	30	63	20
Santander.....	163	30	111	00	74	90
Segovia.....	109	85	75	15	54	10
Sevilla.....	41	00	31	15	21	70
Soria.....	133	95	92	90	65	00
Tarragona.....	149	25	111	95	72	65
Toledo.....	108	55	74	45	53	80
Valencia.....	120	85	93	75	59	20
Valladolid.....	126	05	87	30	61	40
Vizcaya (Bilbao).....	162	30	114	55	77	70
Zamora.....	131	55	91	45	64	40
Zaragoza.....	114	90	79	30	56	75

LA PUDA

(BARCELONA)

Al pie de la montaña de Montserrat, margen izquierda del río Llobregat, en el término de Esparraguera, y á 5 kilómetros de Olesa, partido de San Feliu, provincia de Barcelona; á $41^{\circ} 37'$ de latitud Norte, $5^{\circ} 31'$ de longitud E. del Meridiano de Madrid y á 230 metros sobre el nivel del mar, se encuentra instalado el Establecimiento de La Puda.

* * *

Hay cuatro manantiales: de ellos, tres designados con números en la orilla izquierda del Llobregat, y otro en la margen derecha.

* * *

Los manantiales de la orilla izquierda suministran 248, y los de la derecha 139 litros de agua en un minuto, sin alteración ostensible en todo el año.

* * *

Su temperatura es la siguiente: el manantial, núm. 1, $29^{\circ} 6'$; el 2, 28° ; el 3, 27° , y el 4, $28^{\circ} 6'$.

* * *

Las aguas son claras, transparentes y de olor y sabor hepáticos.
Densidad: 1,00105.

INSTALACIÓN

El Balneario

La instalación en este Establecimiento es bastante buena; cuenta

con numerosas pilas de baños, piscinas de agua corriente, duchas del agua mineral y de los gases, pulverizadores y vaporario para inhalaciones.

Ignoramos si el Balneario posee aparatos para duchas nasales.

La fonda

Creemos que la hospedería haya sido restaurada, colocando nuevo mobiliario en las habitaciones y establecido retretes inodoros.

Mucho sentimos no nos hayan facilitado los datos pedidos, y eso que los hemos solicitado con insistencia; por tal razón no damos a conocer los precios de la fonda, ni los de las aguas.



CLASIFICACIÓN.—Sulfuras sódicas termales.

ENFERMEDADES PARA QUE ESTAN INDICADAS

Escrofulismo, caries, enfermedades propias de la mujer, reumatismo, úlceras atónicas y en algunos estados dependientes de la sífilis constitucional.



INDICACIÓN ESPECIAL.—En el herpetismo, con localizaciones en la piel y en las mucosas, así como en los catarros laríngeos y bronquiales dependientes de la citada diátesis.



MEDICACIÓN.—Excitante, sulfurosa y sustitutiva.

El Dr. Góngora consigna en su Memoria que las inyecciones subcutáneas del agua mineral de La Puda han determinado buenos efectos en los tumores fluctuantes de los ganglios linfáticos del cuello.

Médico-Director:

D. Clodomiro Andrés.

TEMPORADA OFICIAL.—De 15 de Junio á 15 de Septiembre.

ITINERARIO

Hasta las estaciones férreas de Olesa ó Martorell, según las procedencias, en ferrocarril; al Establecimiento, en coche por carretera, invirtiendo en el viaje una hora desde Olesa y dos desde Martorell.

Como aclaración al modo de efectuar el viaje por ferrocarril, diremos que los bañistas que se dirijan á La Puda y procedan de las dos Castillas, Guipúzcoa, reino de Aragón, Andalucía, Rioja, Cataluña (excepto Tarragona), Galicia, Principado de Asturias y Señorío de Vizcaya, DEBEN IR HASTA LA ESTACIÓN DE OLESA.

Los procedentes del reino de Valencia, Murcia, Cartagena y Tarragona, HASTA LA ESTACIÓN DE MARTORELL.

Los precios de los billetes hasta las estaciones de Olesa y Martorell desde las capitales y puntos más importantes de España, aparecen detallados en el estado siguiente.

Desde las estaciones siguientes hasta las de

ESTACIONES	OLESA			MARTORELL		
	PRECIOS ORDINARIOS			PRECIOS ORDINARIOS		
	1.ª clase	2.ª clase	3.ª clase	1.ª clase	2.ª clase	3.ª clase
Madrid.....	76 85	58 60	39 30			
Alava (Vitoria).....	69 00	51 75	34 85			
Albacete.....				61 70	43 45	28 60
Alicante.....				59 50	41 75	27 55
Almería.....				107 75	78 40	51 20
Ávila.....	90 00	68 45	45 20			
Badajoz.....	135 50	102 60	68 65			
Barcelona.....	4 75	3 55	2 60			
Burgos.....	120 15	90 15	58 95			
Cáceres.....	137 90	104 35	69 80			
Cádiz.....	161 10	122 75	78 30			
Jerez de la Frontera.....	155 30	118 55	76 20			
Castellón.....				29 00	20 00	13 90
Ciudad Real.....	107 10	82 05	53 70			
Córdoba.....	127 70	98 00	63 45			
Coruña.....	138 65	104 35	67 05			
Cuenca.....	100 00	76 15	49 90			
Gerona.....	17 70	13 40	9 10			
Granada.....	158 00	121 80	79 95			
Guadalajara.....	70 85	53 50	36 15			
Guiúzcoa (San Sebastián).....	74 25	55 70	37 20			
Huelva.....	156 75	120 10	76 90			
Huesca.....	46 40	34 85	25 15			
Jaén.....	119 90	94 00	59 80			
León.....	102 25	77 15	51 65			
Lérida.....	16 35	12 30	9 00			
Logroño.....	57 30	42 95	29 50			
Lugo.....	137 80	69 55	45 45			
Málaga.....	149 00	114 20	73 35			
Murcia.....				68 15	48 30	31 85
Cartagena.....				76 80	54 85	36 15
Navarra (Pamplona).....	58 40	43 80	32 75			
Orense.....	142 05	99 60	65 10			
Oviedo.....	110 00	90 05	59 70			
Gijón.....	113 95	90 45	59 65			
Palencia.....	88 10	66 50	40 25			
Pontevedra.....	150 85	113 65	73 60			
Vigo.....	147 25	110 95	71 95			
Salamanca.....	97 10	39 00	26 85			
Santander.....	116 50	86 60	56 60			
Segovia.....	98 00	73 90	49 75			
Sevilla.....	142 80	109 35	70 25			
Soria.....	64 80	48 65	33 10			
Tarragona.....				8 55	6 40	3 85
Toledo.....	87 15	66 65	44 25			
Valencia.....				37 05	24 60	17 30
Valladolid.....	82 70	62 45	42 85			
Vizcaya (Bilbao).....	77 85	57 35	38 30			
Zamora.....	98 55	74 40	50 55			
Zaragoza.....	37 60	28 20	20 65			

LARRAURI

(VIZCAYA)

En la anteiglesia de Munguia, barrio de Larrauri, partido judicial de Guernica, provincia de Vizcaya, á 43° 19 de latitud N., 0° 50,30 de longitud O. del meridiano de Madrid y á 50 metros sobre el nivel del mar, y cerca de los arroyos Emerando y Larrauri, brotan las aguas de este nombre.



Surte de agua al Establecimiento un manantial que emerge en el fondo de un pozo, de 1,80 metros de profundidad, elevándose el agua á la mitad de su altura.



El caudal de agua que suministra este manantial, único en explotación, es el de 260 litros por minuto, según el Sr. Armendáriz, y 252, en opinión del Sr. Sáenz Díez.



TEMPERATURA.—17° c.



El agua es clara, trasparente, inodora y de ligero sabor alcalino; al nacer desprende burbujas.

INSTALACIÓN

El Balneario

Cuenta este Establecimiento con buena instalación: posee pilas para baños, aparatos de duchas, pulverizaciones, etc. Gabinetes con aparatos para la aplicación del vapor del agua en inhalaciones.

No sabemos si en este Balneario habrán tenido en cuenta el consejo médico respecto á la conveniencia de rebajar un metro la altura del nivel que tiene el agua en el pozo, para que los gases se desprendieran en mayor cantidad.

La fonda

Ignoramos las condiciones que reúne la instalación de la fonda. Sin embargo, cuenta con habitaciones capaces para alojar á los señores bañistas, y los precios de habitación, manutención, etc., están al alcance de todas las fortunas.

CLASIFICACIÓN.—*Bicarbonatadas-cálcicas*, variedad clóruada y nitrogenada.

ENFERMEDADES PARA QUE ESTÁN INDICADAS

Litiasis, neuralgias, anemia, histerismo, dispepsias y catarrros de los aparatos respiratorio y digestivo.

INDICACIÓN ESPECIAL.—Los Sres. Taboada y Carretero hacen constar que no hay bastantes estudios para fijar la *acción especial* de este venero.

MEDICACIÓN.—Sedante y modificadora de la nutrición en general.

=====
Médico-Director:

D. Eduardo Bravo.
=====

TEMPORADA OFICIAL.—De 15 de Junio á 30 de Septiembre.

ITINERARIO

En ferrocarril hasta Bilbao, y desde este punto al Establecimiento en carruajes, que por buena carretera tardan dos horas en llegar á dicho Establecimiento.

A continuación publicamos el estado de precios de los billetes del ferrocarril desde cualquier capital ó punto más importante de España hasta Bilbao.

Desde las estaciones siguientes hasta la de Bilbao

ESTACIONES	PRECIOS ORDINARIOS					
	1.ª clase		2.ª clase		3.ª clase	
Madrid.....	64	15	48	10	28	85
Alava (Vitoria).....	15	85	11	85	6	70
Albacete.....	96	25	73	00	44	50
Alicante.....	116	40	88	70	53	75
Almería.....	114	90	87	50	77	95
Avila.....	51	00	38	25	22	95
Badajoz.....	123	80	92	10	83	10
Barcelona.....	79	20	58	40	36	65
Burgos.....	22	35	16	65	10	05
Cáceres.....	106	65	78	75	75	00
Cádiz.....	148	40	112	65	92	75
Jerez de la Frontera.....	142	60	108	05	65	75
Castellón.....	87	85	62	40	40	35
Ciudad Real.....	84	05	63	05	38	80
Córdoba.....	115	00	87	50	53	10
Coruña.....	77	85	58	05	31	80
Cuenca.....	87	30	65	65	39	45
Gerona.....	92	15	68	25	43	55
Granada.....	145	30	111	30	69	50
Guadalajara.....	70	75	53	20	32	00
Guipúzcoa (San Sebastián).....	16	85	12	30	7	40
Huelva.....	144	05	109	65	66	45
Huesca.....	48	45	36	35	22	75
Jaén.....	107	20	81	50	49	35
León.....	38	75	28	70	14	20
Lérida.....	61	00	45	60	29	85
Logroño.....	19	95	14	95	9	00
Lugo.....	74	30	55	35	30	20
Málaga.....	136	30	103	70	62	90
Murcia.....	117	05	89	70	54	00
Cartagena.....	124	55	95	50	57	60
Navarra (Pamplona).....	19	90	14	60	8	85
Orense.....	88	53	51	15	27	65
Oviedo.....	50	65	37	30	19	55
Gijón.....	51	35	38	15	19	80
Palencia.....	41	75	31	30	18	75
Pontevedra.....	87	35	65	20	36	15
Vigo.....	83	75	62	50	34	50
Salamanca.....	50	70	38	00	22	80
Santander.....	13	45	9	05	5	60
Segovia.....	50	95	38	20	22	90
Sevilla.....	130	10	98	85	59	80
Soria.....	65	40	48	60	30	35
Tarragona.....	86	50	48	80	30	30
Toledo.....	74	50	56	90	34	05
Valencia.....	95	00	67	00	43	75
Valladolid.....	36	25	27	15	16	30
Vizcaya (Bilbao).....	>	>	>	>	>	>
Zamora.....	52	15	39	15	24	00
Zaragoza.....	39	65	29	70	17	85

LEDESMA

(SALAMANCA)

Ledesma es uno de los principales Establecimientos balnearios de España, por la elevada temperatura de sus aguas, por la abundancia de éstas y su composición química, y además, por la capacidad y buenas condiciones de su instalación, en la cual se han introducido importantes reformas, que llevaron á cabo los Sres. Corcho Hijos, de Santander, para que los concurrentes hallen las comodidades necesarias en estas casas de salud.

Las aguas, cuyas virtudes medicinales se conocían ya en la época de los romanos, emergen en terreno siluriano, á los $41^{\circ} 5'$ latitud N., y $2^{\circ} 14'$ longitud O. del Meridiano de Madrid y á 720 metros de elevación sobre el nivel del mar.

Los baños están situados á 26 kilómetros de Salamanca y 8 de Ledesma (su partido judicial), á la orilla del río Tormes, sobre el que hay un magnífico puente de reciente construcción. Cerca de estos baños está la carretera que une las dos poblaciones antedichas.

De los muchos manantiales que brotan en Ledesma, de dos solamente se hace uso en el Establecimiento: el de los baños y el de la fuente llamada del Médico, que sólo se emplea en bebida y para pulverizaciones.

El caudal del primero está aforado en 8.000 litros de agua por hora, á una temperatura constante de 50° c. El otro manantial suministra pequeña cantidad, y su temperatura oscila entre los 27° y 30° c.

INSTALACIÓN

El Balneario

El departamento de baños se compone de dos estanques ó piscinas, destinados, uno para hombres y otro para mujeres. Once gabinetes de

baños, aislados unos de otros, situados al nivel del suelo, con pilas de piedra y azulejos. Un pabellón de baños nuevos, construído con lujo, que se compone de siete gabinetes, con sus pilas de mármol blanco y llaves para agua fría y caliente, y con todo el menaje necesario para un esmerado servicio. Una estufa húmeda, susceptible de graduación, sobre el mismo manantial. Gabinetes de duchas, con un elegante aparato, por medio del cual se toman á todas temperaturas y presiones, fijas y movibles. Baño de asiento para señoras, con duchas vajinal, lumbar, etc. Gabinetes de pulverizaciones, y un saloncito que se encuentra antes de entrar en los gabinetes, para que los enfermos puedan vestirse y desnudarse.

La fonda

Se compone de los departamentos siguientes, agrupados en un solo edificio:

1.º La galería baja, que tiene habitaciones á sus dos lados, un comedor y varias oficinas, y que da paso al departamento de baños.

2.º En el vestíbulo del Establecimiento hay una escalera, que conduce á la galería principal, igual á la del piso bajo, que cuenta con muchas y buenas habitaciones; otro buen comedor, café, sala de billar, y encima el salón de reuniones, que á veces se utiliza para teatro, gabinete de lectura y otros recreos. Todavía cuenta este edificio con una segunda galería, y otra, además, que tiene acceso por un extremo de la principal, con bastantes habitaciones algo más modestas.

En la hospedería de San Enrique, situada en la planta más baja del edificio, hay colocadas varias camas para enfermos, é igualmente en la hospedería de La Concepción; ambas son amplias y mayor aquélla que ésta.

(Ignoramos si se ha realizado el proyecto que existía para convertir esta última hospedería en un nuevo departamento de baños).

Todos estos distintos departamentos tienen capacidad suficiente para albergar más de 300 personas en un mismo tiempo.



En las inmediaciones del Establecimiento hay un hermoso parque, tiro de pistola, trapecios y otras distracciones.



CLASIFICACIÓN.—Según los análisis practicados por el Dr. Sáenz Díez, las aguas de este Establecimiento son sulfurado-sódicas termales.

ENFERMEDADES PARA QUE ESTÁN INDICADAS

Estas aguas, cuyas propiedades beneficiosas fueron de antiguo conocidas, sirven por modo admirable para el tratamiento del *acné* en los sujetos linfáticos, del *impétigo*, del *ectima*, del *péufigo* y del *psoriasis*; del escrofulismo, herpetismo, faringitis gradosa de las dispepsias, de las gastralgias y enterolgias de origen reumático; caries ósea de la otoma intestinal; de la litiasis úrica y fosfática ó catarral; de la angina glandulosa; de la gota aguda ó crónica; de las cirrosis hepática y esplénica; de las neuralgias á *frigore* (gastro-intestinales, ciáticas, intercostales, uterinas y de los anémicos); de la neurastenia; de las parálisis de origen cerebral, de origen raquídeo, reumáticas, sifilíticas, histéricas, metálicas, traumáticas infantil; por extenuación (fatigas y excesos venéreos) consecutivas á fiebres graves y seniles; del reumatismo agudo ó crónico, con ó sin litiasis, con deformación de las articulaciones, acompañado ó no de gota; de la sífilis en sus manifestaciones cutáneas; de las *metritis* agudas ó crónicas; de los catarrros de la vejiga; de la incontinencia de orina en los niños; de las poluciones nocturnas y pérdidas seminales y de las estrecheces más ó menos inflamatorias de la uretra; y, por último, de las anquilosis producidas por una artritis reciente ó un traumatismo; de las torceduras ó esquinces; de las luxaciones, una vez reducidas; de las hidrartrosis; de fracturas complicadas ó no; de los heridos de arma de fuego; de toda clase de úlceras, principalmente de las que revisten carácter atónico, ó son callosas ó varicosas.



INDICACIÓN ESPECIAL. — Las virtudes curativas de estas aguas se manifiestan principalmente en las diversas especies del reumatismo, gota, parálisis y neuralgias.

Tarifa de las aguas

	Ptas. Cts.
Por un baño en el pabellón nuevo.....	2
> > > sesión de duchas ó chorros.....	2
> > > estufa.....	2
> > > inhalación.....	1
> > > pulverización.....	1
> > asiento con ducha.....	1,50

ESTANQUES

Un baño general, 1. ^a hora.....	1,50
> > > 2. ^a >.....	1
> > > 3. ^a >.....	0,50
> > sesión de chorros.....	1
Un baño en gabinete particular.....	1,75
> > con chorro.....	2,25
> chorro en gabinete particular.....	1,75

Tarifa de la fonda

Mesa de primera, cubierto.....	5,50
Idem de segunda, id.....	3,50
Habitaciones llamadas especiales, una persona.....	6
Idem id. id., dos id.....	9
Habitación de primera clase, una persona.....	4
Idem id. id., dos id.....	6,50
Idem id. id., tres id.....	8,50
Habitación de segunda clase, una persona.....	3
Idem id. id., dos id.....	5
Idem id. id., tres id.....	6,50
Habitación de tercera clase, una persona.....	2
Idem id. id., dos id.....	3
Idem id. id., tres id.....	4

Además hay dos grandes pabellones, en comunicación con la planta baja del Establecimiento, llamados hospederías, en donde por reales 3,50 diarios, hay derecho á estar en el local, utilizar el servicio de cocina, combustible y alumbrado.

Los que ocupando habitaciones de segunda ó tercera quieran comer por su cuenta sirviéndose de la cocina y servicio del Establecimiento, pagarán 25 céntimos de peseta por persona cada día.

Observaciones generales

Hay telégrafo y correo diario.

Se suplica á los señores bañistas pongan en conocimiento del arrendatario los motivos de queja que pudieran tener y si alguna falta observan en cualquiera de sus dependientes.

=====
Médico-Director:

D. Juan José Cortina y Pérez.

Propietario:

Sr. Marqués de Santa Marta.

Arrendatario:

D. Ramón Falcó.

=====
TEMPORADA OFICIAL.—De 10 de Junio á 30 de Septiembre.

ITINERARIO

Hasta Salamanca en ferrocarril desde cualquier capital ó punto más importante de España.

Desde Salamanca al Balneario en coche, que tarda dos horas en recorrer la distancia de 26 kilómetros.

A continuación un estado con los precios de los billetes del ferrocarril.

Desde las estaciones siguientes hasta la de Salamanca

ESTACIONES	PRECIOS ORDINARIOS					
	1.ª clase		2.ª clase		3.ª clase	
Madrid.....	31	90	23	90	14	35
Alava (Vitoria).....	41	80	31	35	18	80
Albacete.....	64	00	48	90	29	60
Alicante.....	84	25	64	50	39	25
Almería.....	82	65	63	30	38	55
Ávila.....	18	75	14	05	8	45
Badajoz.....	90	55	67	90	43	70
Barcelona.....	98	50	73	30	47	25
Burgos.....	18	00	13	50	8	10
Cáceres.....	92	95	69	65	44	85
Cádiz.....	116	15	88	05	53	35
Jerez de la Frontera.....	110	35	83	85	51	25
Castellón.....	107	15	77	30	50	95
Ciudad Real.....	62	15	47	35	28	75
Córdoba.....	82	75	63	30	38	50
Coruña.....	69	90	52	25	30	45
Cuenca.....	55	05	41	45	24	90
Gerona.....	111	45	83	15	53	75
Granada.....	113	05	87	10	55	10
Guadalajara.....	38	50	29	00	17	50
Guipúzcoa (San Sebastián).....	59	15	44	35	26	70
Huelva.....	111	80	85	45	51	95
Huesca.....	67	75	51	25	32	95
Jaén.....	74	95	57	30	34	85
León.....	33	40	25	05	15	05
Lérida.....	80	20	60	50	40	15
Logroño.....	78	95	59	35	37	30
Lugo.....	68	95	51	65	31	05
Málaga.....	104	05	79	50	48	40
Murcia.....	84	80	65	50	39	50
Cartagena.....	92	30	71	30	43	10
Navarra (Pamplona).....	52	75	39	55	23	75
Orense.....	73	20	47	50	28	50
Oviedo.....	51	15	47	95	23	10
Gijón.....	51	10	38	35	23	05
Palencia.....	19	25	14	45	8	70
Pontevedra.....	82	00	61	55	37	00
Vigo.....	78	40	58	85	35	35
Salamanca.....	>	>	>	>	>	>
Santander.....	47	65	34	55	20	05
Segovia.....	19	90	14	65	8	80
Sevilla.....	97	85	74	65	45	30
Soria.....	38	00	28	05	18	05
Tarragona.....	85	80	63	70	40	90
Toledo.....	42	95	31	70	19	55
Valencia.....	114	30	81	90	54	35
Valladolid.....	13	85	10	35	6	25
Vizcaya (Bilbao).....	49	25	36	85	20	70
Zamora.....	19	25	14	45	9	20
Zaragoza.....	58	95	44	60	28	45

LIÉRGANES

(SANTANDER)

En el centro del valle de Liérganes, y muy próximo al pueblo de este nombre, en la margen izquierda del río Miera, se halla situado el Establecimiento, á unos 50 metros sobre el nivel del mar y á $43^{\circ} 23,15$ de latitud N., $0^{\circ} 9$ de longitud O. del meridiano de Madrid.



MANANTIALES.—Dos abundantes manantiales de estas prodigiosas aguas son los que se usan y aprovechan en este Balneario, conocidos con los nombres de *Fuente Santa*, que es el explotado desde antigua fecha, y otro de análogos caracteres físicos y organolépticos, llamado *Fuente Nueva*, que con superior nivel brota fuera del edificio y se ha utilizado recientemente.



El captado de uno y otro manantial está hecho con arreglo á los preceptos científicos, siendo verdaderamente notable el de la *Fuente Nueva*, dadas las condiciones de los terrenos en que emerge, haciéndose la conducción de sus aguas hasta el Balneario por una tubería de cemento, que recorre un alcantarillado sólido y amplio.



El caudal de aguas ha sido aforado minuciosamente, arrojando las siguientes cifras: *Fuente Santa*, 46 litros 98 centilitros por minuto; la *Fuente Nueva* da 187 litros 92 centilitros en igual período de tiempo.

INSTALACIÓN

El Balneario

Considerables mejoras introducidas, en armonía con las diferentes

aplicaciones de las aguas, hacen que la instalación de este Establecimiento sea una de las mejores.

El Balneario es un hermoso edificio rectangular, precedido de un peristilo que da acceso á un salón de descanso. Este edificio se ha ampliado en un doble de lo que anteriormente era, quedando en su centro, y limitando su galería interior, dos cuerpos de edificio centrales, destinados uno para el departamento de pulverizaciones y otro para el depósito de las aguas minerales, separados entre sí por una galería transversal, que es donde se hallan las fuentes.

Estas son dos, destinadas cada una al agua mineral de la *Fuente Santa ó Fuente Nueva*, provistas de grifos niquelados, y están revestidas sus paredes, así como la pequeña escalinata que las da acceso, de tableros de mármol blanco, que, á más de la limpieza á que se presta, las da hermoso aspecto.

Cuenta con 15 pilas, ó bañaderas de mármol blanco, para el baño general, instaladas en sus correspondientes cuartos. En dos de éstos se ha colocado una ducha móvil. Duchas fijas, circular, dorsal, regadera y escocesa; baños de asiento, aparatos de pulverización, duchas capilares, nasal, faríngea, auricular, ocular, etc. Aparatos de inhalaciones, etcétera, etc. Esta instalación ha sido llevada á efecto por los Sres. Corcho Hijos, de Santander.

La fonda

También ha mejorado notablemente la instalación de la fonda.

Al efecto se ha construído un nuevo y gran hotel, con una hermosa galería adosada que enlaza el edificio al Balneario, con objeto de evitar que los enfermos sufran los efectos de distintas influencias atmosféricas. En este nuevo hotel, admirablemente situado, espacioso é higiénico, hallarán los bañistas las comodidades y el confort que exigen los actuales tiempos.

Los cuartos son amplios, bien amueblados, con buenas luces y deliciosas vistas; el comedor es magnífico; el salón de recreo espacioso; se han introducido importantes mejoras de decoración y se ha terminado un delicioso y extenso parque que rodea todas las edificaciones, donde encontrarán los bañistas recreo y encanto en sus esparcimientos.

Aparte de las distracciones que en el Establecimiento se encuentran,

de reuniones, piano, sala de juegos con mesa de billar, hay que contar con los innumerables atractivos que ofrece el paisaje, cruzado por carreteras de primer orden, y que facilitan las excursiones á varios pueblecitos inmediatos, entre ellos el Real sitio de la Cabada, baños de Solares y Hoznayo. Existe también Capilla oratorio.

Durante la temporada balnearia se establece el servicio telegráfico.

* * *

CLASIFICACIÓN.—Corresponden por su clasificación estas aguas al grupo de las *sulfuradas calcicas* frías, variedad azoada.

ENFERMEDADES PARA QUE ESTÁN INDICADAS

Escrofulismo, herpetismo, enfermedades crónicas del aparato respiratorio, infartos hepáticos y metritis crónicas.

* * *

INDICACIÓN ESPECIAL.—Dermatosis herpéticas de forma húmeda, catarros de las vías respiratorias é infartos pulmonares.

Médico-Director:

D. Cipriano Alonso Díaz.

TEMPORADA OFICIAL.—De 10 de Junio á 25 de Septiembre.

ITINERARIO

Desde cualquier capital ó punto más importante de España (excepto Bilbao y Santander) hasta la estación de Boó (línea de Alar y Santander), por ferrocarril.

Desde Boó se hace el viaje al Establecimiento en dos horas de coche esperando éstos la llegada de los trenes. Desde Santander, en explotación desde el año próximo pasado el ferrocarril á Solares, se hace el viaje en cuarenta y cinco minutos, y de este punto á Liérganes se invierte igual tiempo en coche.

De Bilbao hasta Solares directo, en ferrocarril.

A continuación un estado con los precios de billetes hasta Boó, desde todos los puntos indicados.

Desde las estaciones siguientes hasta la de Boó

ESTACIONES	PRECIOS ORDINARIOS					
	1.ª clase		2.ª clase		3.ª clase	
Madrid.....	60	00	43	85	25	65
Alava (Vitoria).....	52	40	38	15	22	25
Albacete.....	92	10	68	75	41	90
Alicante.....	112	35	84	45	50	55
Almería.....	110	75	83	25	49	85
Ávila.....	46	85	34	00	19	75
Badajoz.....	118	65	87	75	55	00
Barcelona.....	116	80	85	90	54	10
Burgos.....	38	35	27	60	15	95
Cáceres.....	102	40	74	50	46	90
Cádiz.....	144	25	108	00	64	65
Jerez de la Frontera.....	138	45	103	80	62	55
Castellón.....	123	90	92	20	55	55
Ciudad Real.....	79	90	58	80	35	60
Córdoba.....	110	85	83	25	49	80
Coruña.....	77	65	57	10	33	60
Cuenca.....	83	15	61	40	36	25
Gerona.....	129	75	95	75	60	60
Granada.....	141	15	106	05	66	40
Guadalajara.....	66	60	48	95	28	80
Guipúzcoa (San Sebastián).....	67	20	49	25	28	95
Huelva.....	139	90	105	40	63	25
Huesca.....	86	05	63	85	39	80
Jaén.....	103	05	77	25	46	15
León.....	35	15	23	80	13	35
Lérida.....	98	50	83	10	46	90
Logroño.....	36	35	26	00	15	65
Lugo.....	70	70	50	45	29	35
Málaga.....	132	15	99	45	59	70
Murcia.....	112	90	85	45	51	80
Cartagena.....	120	40	91	25	55	40
Navarra (Pamplona).....	34	90	24	60	14	90
Orense.....	74	75	46	25	26	80
Oviedo.....	46	30	34	90	18	40
Gijón.....	47	00	35	75	18	65
Palencia.....	27	30	19	35	10	95
Pontevedra.....	83	75	60	30	35	30
Vigo.....	80	15	57	55	33	65
Salamanca.....	46	55	33	75	19	60
Santander á Solares.....	1	65	1	25	75	
Segovia.....	47	45	34	45	20	00
Sevilla.....	125	90	94	60	56	50
Soria.....	61	25	44	35	27	15
Tarragona.....	110	35	82	00	53	45
Toledo.....	70	35	51	65	30	85
Valencia.....	116	75	87	60	52	15
Valladolid.....	32	15	22	95	13	10
Vizcaya (Bilbao).....	13	25	8	75	5	45
Zamora.....	44	70	32	60	19	60
Zaragoza.....	73	95	54	90	34	10

LOUJO O LA TOJA

(PONTEVEDRA)

En el partido judicial de Cambados, término municipal de la villa del Grove, provincia de Pontevedra, existe el Establecimiento balneario de La Toja, enclavado en la isla que le da nombre, cuya isla la forman un hermoso grupo de suaves colinas y pequeños vallecitos.



El clima es por demás benigno y agradable, y la isla, por su situación topográfica, ofrece á la vista del espectador variadísimos y pintorescos paisajes.



Los manantiales que brotan en el Establecimiento son tan numerosos, que en cualquier punto donde se excave brota agua mineral.

El caudal que suministran es tan abundantísimo, que no ha podido hacerse aforo exacto.

INSTALACIÓN

Un pleito sobre división de este Establecimiento, y que hace cuarenta años viene tramitándose, es causa de que no se halle á la altura que reclama la justa fama de que goza por la bondad de sus aguas. Sin embargo, además de las primeras edificaciones hechas con carácter provisional, existen otros tres edificios de planta baja, moderna construcción, dedicados á fonda, y otro de igual condición que se utiliza para Casino. Los primeros son: la llamada fonda, con 23 habitaciones y dos muy espaciosos comedores; la que se conoce por Casa Blanca, que cuenta con 26 buenos dormitorios y un anejo de madera con doce cuartos más reducidos y modestos que aquéllos. El Casino consta de

dos salones, uno de reunión y otro de recreo, con piano, mesa de billar, etc., etc. Frente á estas edificaciones, que están á orillas del mar, se ha construído un malecón con un pequeño jardín y un muelle.

Encomendada la nueva instalación de la antigua casa de baños á la pericia de los Sres. Corcho Hijos, de Santander, ha sido reformada convenientemente, y posee 15 pilas de mármol y 5 de azulejos, con diferentes aparatos para duchas y otros usos.

CLASIFICACIÓN.—Cloro-bromo yoduradas, alcalino-ferruginosas, variedad arsenical.

ENFERMEDADES PARA QUE ESTÁN INDICADAS

Linfatismo, escrofulismo en todas formas y períodos, herpetismo, reumatismo, sífilis, neuralgias, parálisis y enfermedades por efectos traumáticos.

INDICACIÓN ESPECIAL. — Por la constitución de estas aguas, son eficacísimas para el tratamiento del escrofulismo tórpido, aun en sus más graves manifestaciones, como son: el *lupus*, *osteó* y *artropatías*.

Tarifa de las aguas

	Pesetas
Por cada baño en pila de mármol.....	2
Idem id. id. de azulejos.....	1,25
Idem id. id. particular.....	1,25
Por cada ducha.....	1,25
Botella de agua.....	0,75
Frasco de lodo.....	1

Tarifa de la fonda

Por una habitación en la fonda y anejos.....	2 á 7
Por almuerzo ó comida en mesa redonda.....	3,50
Por desayuno, almuerzo y comida en la habitación....	6

Observaciones generales

Los bañistas tendrán derecho de entrada al Casino durante la te

porada, satisfaciendo 4 pesetas los jefes de familia y 1 peseta por individuo de una misma familia.

Médico-Director:

D. Vicente García y Millán.

Propietario:

D. Luis A. Mestre.

ITINERARIO

Desde cualquier capital ó punto más importante de España que se quiera ir al Establecimiento de Loujo ó La Toja, debe efectuarse el viaje en ferrocarril hasta la estación de Pontevedra.

Desde Pontevedra á Cambados ó al Grove se continúa el viaje en coches particulares, á razón de 4 pesetas por asiento, y desde este punto, por mar, hasta La Toja.

A continuación un estado con los billetes del ferrocarril hasta Pontevedra desde las indicadas capitales y puntos más importantes.

Desde las estaciones siguientes hasta la de Pontevedra

ESTACIONES	PRECIOS ORDINARIOS					
	1.ª clase		2.ª clase		3.ª clase	
Madrid.....	95	30	71	50	42	95
Alava (Vitoria).....	86	30	64	75	38	85
Albacete.....	126	00	95	35	57	50
Alicante.....	146	25	135	95	67	15
Almería.....	144	65	134	75	66	45
Avila.....	91	20	61	05	38	50
Badajoz.....	125	15	94	00	59	30
Barcelona.....	153	65	114	00	71	45
Burgos.....	73	65	55	25	33	20
Cáceres.....	108	90	80	65	51	20
Cádiz.....	178	15	134	60	81	25
Jerez de la Frontera.....	172	35	130	40	79	15
Castellón.....	157	80	118	80	72	15
Ciudad Real.....	113	80	85	40	52	20
Córdoba.....	146	15	110	90	67	20
Coruña.....	38	25	28	75	17	35
Cuenca.....	117	05	88	00	52	85
Gerona.....	162	50	122	15	74	85
Granada.....	175	05	133	65	82	90
Guadalajara.....	100	50	75	55	45	40
Guipúzcoa (San Sebastián).....	101	10	75	85	45	55
Huelva.....	173	80	132	00	79	85
Huesca.....	119	90	90	90	56	65
Jaén.....	136	95	103	85	62	75
León.....	48	45	36	35	21	85
Lérida.....	128	50	96	50	56	75
Logroño.....	91	80	68	90	41	40
Lugo.....	27	65	20	95	12	50
Málaga.....	166	05	126	05	76	30
Murcia.....	146	80	112	05	67	40
Cartagena.....	154	30	117	85	71	00
Navarra (Pamplona).....	97	25	72	95	43	75
Orense.....	18	80	14	15	8	53
Oviedo.....	64	80	48	20	29	40
Gijón.....	64	75	48	60	29	35
Palencia.....	62	60	47	60	28	25
Pontevedra.....	>	>	>	>	>	>
Vigo.....	3	60	2	70	1	65
Salamanca.....	80	90	60	80	36	45
Santander.....	83	35	61	25	34	65
Segovia.....	83	65	62	75	57	70
Sevilla.....	161	25	122	25	73	90
Soria.....	95	60	71	40	44	00
Tarragona.....	140	35	105	40	63	30
Toledo.....	104	25	78	25	47	45
Valencia.....	152	05	115	25	69	45
Valladolid.....	68	00	51	05	30	45
Vizcaya (Bilbao).....	91	50	64	50	35	75
Zamora.....	82	35	61	95	37	65
Zaragoza.....	113	10	85	30	52	65

MARMOLEJO

(JAÉN)

A poco más de un kilómetro de la villa de su nombre, en la orilla izquierda del Guadalquivir, partido judicial de Andújar, provincia de Jaén, á 38° de latitud N., 0° 30' de longitud O. del meridiano de Madrid y 200 metros sobre el nivel del mar, se encuentra instalado el Establecimiento balneario.



Cuenta con cuatro manantiales, llamados: 1.º, *Fuente Agria*, que es el único que se explota; 2.º, *Charquilon*; 3.º, *Fuente del Padre*, y otro sin nombre tres metros más abajo del primero.



Suministran en total una cantidad de agua de 6,25 litros por minuto.



● TEMPERATURA.—21°; en ciertas condiciones atmosféricas suele oscilar hasta 25°.



El agua es clara, trasparente, inodora, de sabor agrio, y desprende burbujas.

INSTALACIÓN

El Balneario

Las reformas que se han verificado en este Establecimiento hacen

que la instalación reúna condiciones de higiene, comodidad y limpieza. Además es completa en la parte hidroterápica.

Los Sres. Corcho Hijos han llevado á efecto la ejecución de las obras y han dotado al Balneario de los aparatos necesarios para duchas, inhalaciones, pulverizaciones, pilas de baños, etc., y han construído de nuevo la galería cubierta y el kiosco.

La fonda

Cuenta con buenas y cómodas habitaciones, en número suficiente para alojar á los bañistas; el servicio y el trato son excelentes.

El precio de habitación, manutención, etc., son relativos á todas las fortunas.



CLASIFICACIÓN.—Bicarbonatadas sódicas, variedad ferruginosa.

ENFERMEDADES PARA QUE ESTÁN INDICADAS

Enfermedades de los aparato; gastro-hepático y génito-urinario, dispepsias flatulentas y pútridas, gastralgias, vértigo estomacal, catarros vexicales, albuminuria, discrasias, neurosis, neuralgias y paludismo.



INDICACIÓN ESPECIAL.—Litiasis renal y hepática; cólicos producidos por cálculos biliares y nefríticos; ictericias y diabetes sacarina en sujetos gotosos, reumáticos ó litíásicos.



MEDICACIÓN.—Sedante, alcalina y reconstituyente.

Médico-Director:

D. Luis Góngora Joanico.

TEMPORADA OFICIAL.—Del 1 de Abril al 15 de Junio y del 15 de Septiembre al 15 de Noviembre.

ITINERARIO

El Establecimiento tiene la estación de su nombre en la vía general de Andalucía (línea de Madrid á Córdoba y á Sevilla).

Para ir á Marmolejo debe efectuarse el viaje en ferrocarril hasta dicha estación, que se halla situada á unos 60 kilómetros de Córdoba, y debemos hacer presente que desde el 1 de Abril al 30 de Noviembre paran un minuto en Marmolejo los trenes exprés.

El siguiente estado da á conocer los precios de los billetes del ferrocarril desde todas las capitales y puntos más importantes de España hasta Marmolejo.

Origen	Clase	Precio	Origen	Clase	Precio
Madrid	1ª	120	Valencia	1ª	100
Madrid	2ª	80	Valencia	2ª	70
Madrid	3ª	50	Valencia	3ª	45
Barcelona	1ª	110	Valencia	1ª	100
Barcelona	2ª	75	Valencia	2ª	70
Barcelona	3ª	45	Valencia	3ª	45
Valencia	1ª	100	Valencia	1ª	100
Valencia	2ª	70	Valencia	2ª	70
Valencia	3ª	45	Valencia	3ª	45
Sevilla	1ª	90	Valencia	1ª	100
Sevilla	2ª	60	Valencia	2ª	70
Sevilla	3ª	35	Valencia	3ª	45
Córdoba	1ª	80	Valencia	1ª	100
Córdoba	2ª	55	Valencia	2ª	70
Córdoba	3ª	30	Valencia	3ª	45
Granada	1ª	70	Valencia	1ª	100
Granada	2ª	45	Valencia	2ª	70
Granada	3ª	25	Valencia	3ª	45
Almería	1ª	60	Valencia	1ª	100
Almería	2ª	35	Valencia	2ª	70
Almería	3ª	20	Valencia	3ª	45
Cartagena	1ª	50	Valencia	1ª	100
Cartagena	2ª	30	Valencia	2ª	70
Cartagena	3ª	15	Valencia	3ª	45
Murcia	1ª	40	Valencia	1ª	100
Murcia	2ª	25	Valencia	2ª	70
Murcia	3ª	10	Valencia	3ª	45
Albacete	1ª	30	Valencia	1ª	100
Albacete	2ª	20	Valencia	2ª	70
Albacete	3ª	10	Valencia	3ª	45
Alcalá de Henares	1ª	20	Valencia	1ª	100
Alcalá de Henares	2ª	15	Valencia	2ª	70
Alcalá de Henares	3ª	5	Valencia	3ª	45
Alcalá de Guadaípe	1ª	15	Valencia	1ª	100
Alcalá de Guadaípe	2ª	10	Valencia	2ª	70
Alcalá de Guadaípe	3ª	5	Valencia	3ª	45
Alcalá de Jén	1ª	10	Valencia	1ª	100
Alcalá de Jén	2ª	5	Valencia	2ª	70
Alcalá de Jén	3ª	2	Valencia	3ª	45
Alcalá de Real	1ª	5	Valencia	1ª	100
Alcalá de Real	2ª	2	Valencia	2ª	70
Alcalá de Real	3ª	1	Valencia	3ª	45
Alcalá de los Baños	1ª	5	Valencia	1ª	100
Alcalá de los Baños	2ª	2	Valencia	2ª	70
Alcalá de los Baños	3ª	1	Valencia	3ª	45
Alcalá de Tordesillas	1ª	5	Valencia	1ª	100
Alcalá de Tordesillas	2ª	2	Valencia	2ª	70
Alcalá de Tordesillas	3ª	1	Valencia	3ª	45
Alcalá de Torres	1ª	5	Valencia	1ª	100
Alcalá de Torres	2ª	2	Valencia	2ª	70
Alcalá de Torres	3ª	1	Valencia	3ª	45
Alcalá de Zújar	1ª	5	Valencia	1ª	100
Alcalá de Zújar	2ª	2	Valencia	2ª	70
Alcalá de Zújar	3ª	1	Valencia	3ª	45
Alcalá de los Gazules	1ª	5	Valencia	1ª	100
Alcalá de los Gazules	2ª	2	Valencia	2ª	70
Alcalá de los Gazules	3ª	1	Valencia	3ª	45
Alcalá de los Montes	1ª	5	Valencia	1ª	100
Alcalá de los Montes	2ª	2	Valencia	2ª	70
Alcalá de los Montes	3ª	1	Valencia	3ª	45
Alcalá de los Olivos	1ª	5	Valencia	1ª	100
Alcalá de los Olivos	2ª	2	Valencia	2ª	70
Alcalá de los Olivos	3ª	1	Valencia	3ª	45
Alcalá de los Reyes	1ª	5	Valencia	1ª	100
Alcalá de los Reyes	2ª	2	Valencia	2ª	70
Alcalá de los Reyes	3ª	1	Valencia	3ª	45
Alcalá de los Rios	1ª	5	Valencia	1ª	100
Alcalá de los Rios	2ª	2	Valencia	2ª	70
Alcalá de los Rios	3ª	1	Valencia	3ª	45
Alcalá de los Sotos	1ª	5	Valencia	1ª	100
Alcalá de los Sotos	2ª	2	Valencia	2ª	70
Alcalá de los Sotos	3ª	1	Valencia	3ª	45
Alcalá de los Tornos	1ª	5	Valencia	1ª	100
Alcalá de los Tornos	2ª	2	Valencia	2ª	70
Alcalá de los Tornos	3ª	1	Valencia	3ª	45
Alcalá de los Valles	1ª	5	Valencia	1ª	100
Alcalá de los Valles	2ª	2	Valencia	2ª	70
Alcalá de los Valles	3ª	1	Valencia	3ª	45
Alcalá de los Vinos	1ª	5	Valencia	1ª	100
Alcalá de los Vinos	2ª	2	Valencia	2ª	70
Alcalá de los Vinos	3ª	1	Valencia	3ª	45
Alcalá de los Yébenes	1ª	5	Valencia	1ª	100
Alcalá de los Yébenes	2ª	2	Valencia	2ª	70
Alcalá de los Yébenes	3ª	1	Valencia	3ª	45
Alcalá de los Zambales	1ª	5	Valencia	1ª	100
Alcalá de los Zambales	2ª	2	Valencia	2ª	70
Alcalá de los Zambales	3ª	1	Valencia	3ª	45

Desde las estaciones siguientes hasta la de Marmolejo

ESTACIONES	PRECIOS ORDINARIOS					
	1.ª clase		2.ª clase		3.ª clase	
Madrid.....	43	15	33	45	20	50
Alava (Vitoria).....	99	05	75	40	45	70
Albacete.....	41	05	30	85	19	50
Alicante.....	61	45	46	65	29	20
Almería.....	48	70	37	70	25	75
Avila.....	56	30	43	30	26	40
Badajoz.....	43	60	33	60	22	75
Barcelona.....	106	55	78	55	50	45
Burgos.....	84	90	64	80	39	30
Cáceres.....	45	85	35	25	23	85
Cádiz.....	41	60	30	95	19	00
Jerez de la Frontera.....	35	35	26	55	16	40
Castellón.....	72	45	55	35	40	15
Ciudad Real.....	28	00	21	70	13	30
Córdoba.....	7	85	6	10	3	75
Coruña.....	126	20	95	70	57	85
Cuenca.....	55	00	41	20	25	70
Gerona.....	119	50	88	40	56	95
Granada.....	41	25	32	05	21	55
Guadalajara.....	49	75	38	55	23	65
Guipúzcoa (San Sebastián).....	113	80	86	45	52	30
Huelva.....	36	90	28	20	17	20
Huesca.....	91	20	70	50	43	65
Jaén.....	7	70	6	05	3	70
León.....	80	00	68	60	41	60
Lérida.....	103	75	79	75	50	75
Logroño.....	103	15	78	50	47	55
Lugo.....	125	55	95	25	47	60
Málaga.....	29	30	22	30	13	75
Murcia.....	61	85	47	75	29	40
Cartagena.....	69	35	53	55	33	00
Navarra (Pamplona).....	110	00	83	60	50	60
Orense.....	119	65	90	85	54	95
Oviedo.....	102	85	78	20	47	35
Gijón.....	106	05	80	55	48	85
Palencia.....	75	70	57	80	35	20
Pontevedra.....	138	30	104	80	63	35
Vigo.....	134	70	102	10	61	75
Salamanca.....	74	90	57	30	34	85
Santander.....	104	05	78	95	44	30
Segovia.....	137	60	105	25	64	40
Sevilla.....	22	95	17	40	10	55
Soria.....	73	15	55	50	33	90
Tarragona.....	94	30	69	00	44	30
Toledo.....	38	90	29	15	18	55
Valencia.....	65	80	50	80	30	85
Valladolid.....	70	85	54	30	33	05
Vizcaya (Bilbao).....	107	25	81	50	49	35
Zamora.....	76	30	58	40	36	05
Zaragoza.....	82	40	63	85	39	15

MARTOS

(JAÉN)

Entre los 37 y 38° latitud Norte y 0° 17 longitud O. del meridiano de Madrid, en la 8.^a región hidrológica ó meridional, en relación con el arroyo Salado y río Víboras, afluyente del Guadalquivir, en la región térmica climatológica 6.^a ó meridional; en su segunda faja ó zona, que comprende localidades situadas entre los 170 y 745 metros, y á 670 con 50 centímetros sobre el nivel del mar, en la parte SO. de España, á S. de Jaén, á cuya provincia pertenece, y en la misma orientación con Martos, á cuyo distrito municipal pertenece; á 29 kilómetros de la capital y á 5 próximamente de la última ciudad nombrada; en un estrecho y tortuoso valle cuyo eje lo marca el Salado; en la margen derecha del arroyo y al pie de una colina extensa, poblada de olivares, se encuentran las aguas sulfurado-cálcicas minero-medicinales y el Establecimiento de baños de SAN BARTOLOMÉ Ó DE MARTOS.

* * *

El Establecimiento tiene dos veneros ó manantiales, *El Fuerte* y *El Flojo*; suministra el primero un caudal de agua mineral de 5 litros por minuto, y el segundo de 78 á 82 en igual período de tiempo.

* * *

Las aguas son claras, transparentes, de olor sulfuroso, sabor hepático, astringente y desagradable y untuosas al tacto.

* * *

TEMPERATURA.—De 20° á 22°.

INSTALACIÓN

El Balneario

La instalación en este Establecimiento no está á la altura del crédito tan extraordinario que tienen las virtudes medicinales de sus aguas.

Cuenta con cuatro hermosas piscinas ó albercas, dos de mármol blanco y otras dos de caliza del país, y ocho bañaderas ó tinas, cuatro de mármol blanco y otras cuatro de piedra caliza como las de las piscinas indicadas.

La fonda

Tampoco es notable la instalación en la fonda; pero suple esta falta el buen deseo que se demuestra en reformar las habitaciones, decorándolas con gusto, limpieza é higiene.

Cuando lo exigen las necesidades de la concurrencia, parece que se instalan más habitaciones.

En la planta baja de este edificio hay un amplio salón que se destina para recreo de los bañistas, donde tienen mesas para juegos lícitos, de billar, etc. Además hay piano y se suelen celebrar bailes familiares.

Los enfermos pueden también instalarse en las casas del pueblo, á precios regulares, según su importancia.



CLASIFICACIÓN.—Sulfurado-cálcicas frías.

ENFERMEDADES PARA QUE ESTÁN INDICADAS

Escrofulismo, sífilis, cloro-anemias y neuropatías.



INDICACIÓN ESPECIAL.—Herpétides, principalmente las formas viscícolas y pustulosas, y enfermedades del aparato sexual femenino.



MEDICACIÓN.—Excitante local, tónica, reconstituyente y específica sulfurosa.

Tarifa de las aguas		Ptas. Cts.
Mesa de 1. ^a clase.....		6,50
Idem de 2. ^a id.....		4,00

Médico-Director:

D. Manuel Sáenz de Tejada

TEMPORADA OFICIAL.—De 10 de Junio á 10 de Octubre.

ITINERARIO

Desde cualquier capital ó punto más importante de España que se quiera ir á este Balneario, ha de efectuarse el viaje hasta la estación del ferrocarril de su nombre.

Desde Martos al Establecimiento, en coche por carretera recién terminada.

El precio de este pasaje es el de una peseta ida.

A continuación el estado de precios del ferrocarril hasta Martos desde los puntos antes indicados.

Desde las estaciones siguientes hasta Martos

ESTACIONES	PRECIOS ORDINARIOS					
	1.ª clase		2.ª clase		3.ª clase	
Madrid.....	45	95	35	65	21	90
Alava (Vitoria).....	101	85	65	60	47	10
Albacete.....	43	85	34	05	20	90
Alicante.....	64	20	49	85	30	60
Almería.....	51	75	41	05	27	20
Avila.....	58	10	35	50	27	80
Badajoz.....	48	30	37	30	26	70
Barcelona.....	119	35	80	75	51	85
Burgos.....	87	70	57	00	40	70
Cáceres.....	50	55	39	05	27	80
Cádiz.....	46	30	34	65	22	95
Jerez de la Frontera.....	40	05	30	25	19	65
Castellón.....	85	25	57	55	35	60
Ciudad Real.....	30	10	23	75	14	60
Córdoba.....	13	55	9	80	7	70
Coruña.....	129	00	87	90	59	25
Cuenca.....	57	80	44	40	27	10
Gerona.....	132	30	90	60	58	35
Granada.....	40	65	32	05	21	65
Guadalajara.....	52	55	30	75	25	05
Guipúzcoa (San Sebastián).....	116	60	78	65	53	70
Huelva.....	41	60	31	90	19	15
Huesca.....	94	00	62	70	45	05
Jaén.....	2	90	2	25	1	40
León.....	92	80	60	80	43	00
Lérida.....	106	55	71	95	52	15
Logroño.....	105	95	70	70	48	95
Lugo.....	128	35	87	45	59	00
Málaga.....	26	50	20	20	12	35
Murcia.....	64	65	50	75	30	80
Cartagena.....	72	15	56	55	34	40
Navarra (Pamplona).....	112	80	75	80	52	00
Orense.....	122	45	83	05	56	35
Oviedo.....	105	65	70	40	48	75
Gijón.....	109	00	72	80	50	25
Palencia.....	78	65	50	15	36	60
Pontevedra.....	141	25	97	10	64	80
Vigo.....	137	65	94	40	63	15
Salamanca.....	77	85	49	55	36	25
Santander.....	107	05	70	25	47	95
Segovia.....	140	55	97	45	65	85
Sevilla.....	27	65	21	00	12	50
Soria.....	75	95	47	70	35	30
Tarragona.....	107	10	71	20	45	70
Toledo.....	41	70	32	35	19	95
Valencia.....	68	60	53	00	32	25
Valladolid.....	73	80	46	55	34	45
Vizcaya (Bilbao).....	110	05	73	70	50	75
Zamora.....	79	30	50	70	37	45
Zaragoza.....	85	20	56	05	40	55

M O L G A S

(ORENSE)

En la provincia de Orense, partido de Allariz, feligresía de San Salvador de Baños, á los $42^{\circ} 14,12$ de latitud N., $4^{\circ} 7$ de longitud O. del meridiano de Madrid y á unos 700 metros sobre el nivel del mar, se halla instalado este Balneario.

* * *

Dos son los manantiales que se explotan en este Establecimiento, llamados *Charca ó templado* y *Caliente*.

Al primero se le ha asignado la temperatura de 40° en el punto de emergencia; pero según el Sr. Isla, sólo marca 36° , que desciende á $32^{\circ},5$ y hasta 26° , según las condiciones ambientes, cuando está el baño lleno. El *Caliente* tiene en los grifos $47^{\circ} 5$.

* * *

El caudal de agua que suministran estos manantiales, según el señor Pita, es: la *Charca* 4,86 litros en un minuto y el *Caliente* 40,9, cuya cantidad pudiera aumentarse si se aislasen y recogiesen convenientemente los manantiales.

* * *

El agua en ambos manantiales es trasparente, diáfana é incolora; su sabor recuerda al bicarbonato de sosa; es untuosa al tacto, quedando el agua adherida á la piel en la misma forma que un objeto engrasado. Calentada en un tubo, desprende burbujas gaseosas, y puesta en reposo en un vaso durante algunos días, pierde un tanto su transparencia y despidе un olor ligeramente sulfuroso.

INSTALACIÓN

El Balneario

No sabemos si se habrán llevado á cabo las reformas que se proyec-

taban, pues la instalación dejaba mucho que desear. Esta consistía en piscinas, fuentes y un aparato primitivo de duchas.

La fonda

Tampoco podemos decir nada de la instalación en la fonda por no habernos remitido los datos que se han pedido.

Creemos que exista hospedería y fonda, así como muchos enfermos pueden alojarse en las casas del pueblo.

* * *

CLASIFICACIÓN.—Estas aguas pertenecen por su clasificación á las bicarbonatado-sódicas, variedad silicatada.

ENFERMEDADES PARA QUE ESTÁN INDICADAS

Gota, reumatismo, artropatías, lesiones traumáticas, parálisis, neuralgias, histerismo, enfermedades de los órganos de la mujer, desmatosés, enfermedades del tubo digestivo, hígado y litiasis úrica.

* * *

INDICACIÓN ESPECIAL.—Gota, reumatismo crónico, cardiopatías de naturaleza reumática y traumatismos.

* * *

MEDICACIÓN. — Alterante, sedante, resolutive.

=====
Médico-Director:

D. Mariano de Monserrate Abad y Macías.

=====
TEMPORADA OFICIAL.—De 1 de Julio á 10 de Octubre.

ITINERARIO

Hasta Orense (línea de Monforte á Orense y Vigo) en ferrocarril des-
de cualquier capital ó punto más importante de España.

Desde Orense a los baños en coche, por buena carretera.

A continuación un estado con los precios de los billetes del ferro-
carril hasta Orense desde los puntos indicados.

Desde las estaciones siguientes hasta la de Orense

ESTACIONES	PRECIOS ORDINARIOS:					
	1.ª clase		2.ª clase		3.ª clase	
Madrid.....	76	50	57	40	34	45
Alava (Vitoria).....	68	90	51	70	31	05
Albacete.....	108	60	82	30	49	70
Alicante.....	128	85	98	00	59	35
Almería.....	127	25	96	80	58	65
Ávila.....	73	90	48	00	30	50
Badajoz.....	135	15	101	40	63	80
Barcelona.....	133	85	99	90	62	95
Burgos.....	54	85	41	15	24	70
Cáceres.....	118	90	88	05	55	70
Cádiz.....	160	75	121	55	73	45
Jerez de la Frontera.....	154	95	117	35	71	35
Castellón.....	140	40	105	75	64	35
Ciudad Real.....	96	40	72	35	44	40
Córdoba.....	127	35	96	80	58	70
Coruña.....	19	45	14	60	8	80
Cuenca.....	99	65	74	95	45	05
Gerona.....	146	80	109	75	69	45
Granada.....	157	65	120	60	75	10
Guadalajara.....	83	10	62	50	37	60
Guipúzcoa (San Sebastián).....	83	70	62	80	37	75
Huelva.....	156	40	118	95	72	05
Huesca.....	102	50	77	85	48	65
Jaén.....	119	55	90	80	54	95
León.....	29	65	22	25	13	35
Lérida.....	115	55	87	10	55	80
Logroño.....	73	00	54	80	32	90
Lugo.....	8	85	6	85	4	00
Málaga.....	148	65	113	00	68	50
Murcia.....	129	40	99	00	59	60
Cartagena.....	136	90	104	80	63	20
Navarra (Pamplona).....	79	85	59	90	35	95
Orense.....	>	>	>	>	>	>
Oviedo.....	47	40	35	15	21	40
Gijón.....	47	35	35	55	21	35
Palencia.....	43	80	32	90	19	75
Pontevedra.....	18	80	14	10	8	50
Vigo.....	15	20	11	40	6	85
Salamanca.....	63	60	47	75	28	45
Santander.....	65	95	48	20	26	65
Segovia.....	64	85	48	60	29	20
Sevilla.....	142	45	108	15	65	40
Soria.....	78	30	58	35	36	00
Tarragona.....	127	40	96	00	62	35
Toledo.....	86	85	65	20	39	65
Valencia.....	133	25	101	15	60	95
Valladolid.....	49	20	36	95	21	95
Vizcaya (Bilbao).....	67	70	50	40	27	25
Zamora.....	65	05	48	90	29	65
Zaragoza.....	94	30	71	20	44	15

MOLINAR DE CARRANZA

(VIZCAYA)

A orillas del río Mayor, sitio llamado Bosobrón, en el ameno valle de Carranza, término de Molinar, partido judicial de Valmaseda, provincia de Vizcaya, á 43° 12 de latitud N., 0° 38 de longitud E. del meridiano de Madrid, está situado el Balneario de *Molinar de Carranza*.

* * *

Dos manantiales, que suministran 73 litros de agua mineral por minuto, son los utilizables en este Balneario.

* * *

El agua es clara, trasparente, inodora, de sabor ligeramente salado y picante.

* * *

DENSIDAD.—1,000755.

INSTALACIÓN

El Balneario

En la parte balneoterápica deja mucho que desear la instalación y no sabemos si se habrán llevado á efecto las reformas aconsejadas.

La fonda

La hospedería cuenta con pocas habitaciones, pero hay varias casas que se dedican á alojar enfermos, y esto hace que la estancia durante la temporada no sea del todo deficiente.

* * *

CLASIFICACIÓN.—Clorurado-sódicas con variedad bicarbonadas.

ENFERMEDADES PARA QUE ESTÁN INDICADAS

Diátesis úrica, reumatismo, neuropatías, dispepsias, escrófulas y catarros bronquiales y vexicales.

* * *

INDICACIÓN ESPECIAL.—Reuma nervioso, neuralgias reumáticas y neurosis.

* * *

MEDICACIÓN.—Sedante, resolutive y en ocasiones alterante.

Observaciones generales

No podemos dar á conocer las tarifas de precios, tanto de las aguas como de la fonda, por no habérsenos proporcionado ni esos ni ningún otro dato referente al Balneario que venimos haciendo mención.

Médico-Director:

D. Salvador Rodríguez y Osuna.

TEMPORADA OFICIAL.—De 20 de Junio á 30 de Septiembre.

ITINERARIO

Hasta Valmaseda en ferrocarril; de este punto al Establecimiento por la carretera, en diligencia.

De modo que para efectuar el viaje desde cualquier capital ó punto más importante de España hasta el Establecimiento balneario de Molinar de Carranza, debe irse en ferrocarril hasta la estación de Valmaseda (línea de Zorroza á Valmaseda, perteneciente á los ferrocarriles de Vizcaya).

El estado siguiente da á conocer los precios de los billetes desde cualquier capital ó punto más importante de España hasta la referida estación de Valmaseda.

Desde las estaciones siguientes hasta la de Valmaseda

ESTACIONES	PRECIOS ORDINARIOS					
	1.ª clase		2.ª clase		3.ª clase	
Madrid.....	59	20	43	95	24	95
Alava (Vitoria).....	19	60	14	70	8	45
Albacete.....	91	30	68	85	40	20
Alicante.....	111	55	84	55	49	85
Almería.....	109	95	83	35	49	15
Avila.....	46	05	34	10	19	05
Badajoz.....	117	85	87	95	54	30
Barcelona.....	83	00	61	25	38	40
Burgos.....	26	15	19	50	11	80
Cáceres.....	101	60	74	60	46	20
Cádiz.....	143	45	108	10	63	95
Jerez de la Frontera.....	137	65	103	90	61	85
Castellón.....	91	65	65	25	42	10
Ciudad Real.....	79	10	58	90	34	90
Córdoba.....	118	80	90	35	54	85
Coruña.....	72	05	53	60	29	15
Cuenca.....	82	35	61	50	35	55
Gerona.....	95	95	71	10	44	90
Granada.....	140	35	107	15	65	60
Guadalajara.....	65	80	44	05	28	10
Guipúzcoa (San Sebastián).....	19	20	14	10	8	55
Huelva.....	147	85	112	50	68	20
Huesca.....	52	25	39	40	24	10
Jaén.....	102	25	77	35	45	45
León.....	32	95	24	25	11	55
Lérida.....	64	80	48	65	31	20
Logroño.....	23	75	17	80	10	75
Lugo.....	68	50	50	90	27	55
Málaga.....	131	35	99	55	59	00
Murcia.....	112	10	85	55	50	10
Cartagena.....	119	60	91	35	53	70
Navarra (Pamplona).....	61	90	46	30	27	85
Orense.....	72	75	46	70	25	00
Oviedo.....	42	85	31	75	16	00
Gijón.....	46	20	34	25	17	50
Palencia.....	26	50	19	45	10	25
Pontevedra.....	81	55	60	75	33	50
Vigo.....	77	95	58	05	31	85
Salamanca.....	45	75	33	85	18	90
Santander.....	15	80	10	85	6	75
Segovia.....	47	55	35	20	19	70
Sevilla.....	133	90	101	70	61	55
Soria.....	60	45	44	45	26	45
Tarragona.....	70	30	51	65	32	05
Toledo.....	69	55	51	75	30	15
Valencia.....	98	80	69	85	45	50
Valladolid.....	31	35	23	05	12	40
Vizcaya (Bilbao).....	3	80	2	85	1	75
Zamora.....	47	20	35	00	20	10
Zaragoza.....	43	45	32	75	19	60

MONASTERIO DE PIEDRA

(ZARAGOZA)

Muy inmediato al lago de la magnífica posesión de su nombre, al pie de la elevada montaña llamada La Lastra, partido judicial de Ateca, provincia de Zaragoza, y á 780 metros sobre el nivel del mar, se halla instalado el Establecimiento balneario llamado «Monasterio de Piedra».

* * *

El manantial que surte de agua al Establecimiento, se conoce por la gente del país con el nombre de *Fuente de la Salud*, y el propietario le denomina *Fuente de la Peña*.

* * *

El caudal de agua que suministra este manantial es de 18 litros por minuto.

* * *

El agua es clara, trasparente, inodora y de sabor no repulsivo; agitada en un vaso desprende numerosas burbujas.

INSTALACIÓN

El Balneario

Carecemos de datos para informar si se habrá construído el Establecimiento proyectado; si no se ha llevado á efecto tal obra, el uso del venero se limita á la administración ó uso interno y á la exportación como agua de mesa.

La fonda

Se halla instalada en el exconvento; reúne magníficas condiciones y es capaz para 200 ó mas personas.

El servicio nada deja que desear, y los precios de habitación, manutención, etc., están en relación á toda clase de fortunas.



CLASIFICACIÓN.—*Bicarbonatadas cálcicas*, variedad ferruginosa.

ENFERMEDADES PARA QUE ESTÁN INDICADAS

Diátesis úrica, escrófulas, clorosis, dispepsias, cálculos hepáticos, catarros vexicales é histerismo.



INDICACIÓN ESPECIAL. — La especialización de estas aguas no está aún bien determinada.

=====

Médico-Director:

(INTERINO)

=====

TEMPORADA OFICIAL.—De 15 de Mayo á 15 de Octubre.

ITINERARIO

Hasta la estación de Alhama de Aragón (línea de Madrid á Zaragoza) en ferrocarril.

De Alhama al Monasterio hay 17 kilómetros, cuyo trayecto recorren en dos horas los carruajes que salen á la llegada de los trenes y también al día siguiente.

A continuación publicamos un estado que da á conocer los precios de los billetes del ferrocarril hasta Alhama desde todas las capitales y puntos más importantes de España.

Desde las estaciones siguientes hasta Alhama de Aragón

ESTACIONES	PRECIOS ORDINARIOS					
	1.ª clase		2.ª clase		3.ª clase	
Madrid.....	25	20	19	55	12	00
Alava (Vitoria).....	45	55	34	55	20	95
Albacete.....	57	30	44	45	27	25
Alicante.....	77	55	60	15	36	90
Almería.....	117	70	90	65	56	45
Avila.....	38	85	29	40	17	90
Badajoz.....	83	85	63	55	41	35
Barcelona.....	53	70	39	70	25	55
Burgos.....	44	85	33	70	21	90
Cáceres.....	86	25	65	30	42	50
Cádiz.....	109	45	84	70	51	00
Jerez de la Frontera.....	103	65	79	50	48	90
Castellón.....	67	05	48	25	31	10
Ciudad Real.....	55	45	43	00	26	40
Córdoba.....	76	05	58	95	36	25
Coruña.....	86	90	65	15	39	85
Cuenca.....	48	35	37	10	22	60
Gerona.....	66	64	49	53	32	05
Granada.....	106	35	82	75	52	75
Guadalajara.....	18	60	14	45	8	85
Guipúzcoa (San Sebastián).....	73	70	55	35	34	90
Huelva.....	105	10	81	05	49	60
Huesca.....	22	95	17	65	11	25
Jaén.....	68	25	52	95	32	50
León.....	50	50	37	95	24	45
Lérida.....	35	40	26	90	18	40
Logroño.....	33	85	25	05	15	60
Lugo.....	86	05	64	60	40	45
Málaga.....	97	35	75	15	46	05
Murcia.....	78	10	61	15	37	15
Cartagena.....	85	60	66	95	40	75
Navarra (Pamplona).....	34	95	26	60	16	15
Orense.....	80	15	60	20	38	80
Oviedo.....	68	25	50	80	32	60
Gijón.....	68	20	51	25	32	55
Palencia.....	36	35	27	25	18	05
Pontevedra.....	99	00	74	30	46	30
Vigo.....	95	40	72	60	44	65
Salamanca.....	45	35	34	05	22	15
Santander.....	64	75	47	40	29	40
Segovia.....	36	85	28	30	17	25
Sevilla.....	91	15	70	30	42	95
Soria.....	13	15	9	55	6	10
Tarragona.....	45	70	34	65	21	05
Toledo.....	35	55	28	60	16	95
Valencia.....	74	20	52	85	34	50
Valladolid.....	30	95	23	25	15	65
Vizcaya (Bilbao).....	53	75	40	00	24	60
Zamora.....	46	80	35	20	23	35
Zaragoza.....	14	15	11	00	6	75

MONDARIZ

(PONTEVEDRA)

En el valle de San Pedro, limitado por los montes Landín y Picaraña, atravesado por el Tea, hállase el Establecimiento de Mondariz en una extensa finca cerrada por muros de granito, por el arroyo Baldecide que forma aquí una bonita ría con espléndido lago y por verja de hierro á lo largo de la carretera que de aquí conduce á Puenteáreas, distante 8 kilómetros, y desde donde se va á Salvatierra ó Porriño, á 20 kilómetros del Establecimiento, para tomar el ferrocarril de Orense y Vigo.

Este Balneario corresponde al término municipal de su nombre, parroquia de Santa Eulalia, partido de Puenteáreas, provincia de Pontevedra, á 42° 13 de latitud N. y 4° 50 de longitud O. del meridiano de Madrid, y á unos 900 metros sobre el nivel del mar.

* * *

Existen dos fuentes: la de *Chan de Gándara*, que en realidad es la que se explota, brota en el lugar de su nombre, valle de San Pedro, al pie de una loma y á la derecha del camino que se dirige á Mondariz, y la de *Troncoso*, que nace á la orilla izquierda y junto á la margen del río Tea, en la falda del monte Saidoiro, á 500 metros del lugar y á 800 del Establecimiento.

* * *

La primera de estas fuentes suministra, 5,1 litros de agua mineral por minuto, y la segunda 1,25.

* * *

TEMPERATURA.—Chan de Gándara, 18°; Troncoso, 17° 5.

* * *

Estas aguas son claras, transparentes, incoloras, de olor apenas sensible á huevos cocidos y de sabor alcalino, determinando ligero picor en la lengua.

Recogidas en un vaso desprenden numerosas burbujas de ácido carbónico y en mayor número si se agita el líquido.

Por la temperatura á que alumbran (18°), así como por la gran cantidad de ácido carbónico que contienen, son susceptibles de embotellarse para trasportarlas á los más remotos países y á los más distintos climas sin que se alteren sus virtudes medicinales.

INSTALACIÓN

El Balneario

Diez edificios, rodeados de extensos jardines, bosques y huerta, están destinados al público que acude á este Establecimiento, ya sea para alojar familias, ya para servir individualmente á los bañistas, ya para dependencias indispensables en un Establecimiento montado con todos los adelantos exigidos por la ciencia médica.

La instalación de la parte balneoterápica, hecha por los Sres. Corcho Hijos, bajo la dirección del propietario del Balneario, D. Enrique Peinador, es completa; cuenta con numerosos gabinetes para baños con pilas de mármol blanco de Italia y demás accesorios indispensables al efecto.

La fonda

La instalación de la fonda responde á la importancia del Balneario.

Acaba de terminarse un espléndido edificio, que cuenta con amplios y numerosos gabinetes decorados con lujo, restaurant, comedores, salas de visitas, de gimnasio y armas, peluquería, etc., etc.

Independiente de este edificio, pero en facilísima y cómoda comunicación, hállase el magnífico salón teatro y las salas de tresillo, billar, lectura, biblioteca, etc.

Además, fuera del Establecimiento hay hoteles, fondas y hospedaje de todas condiciones.

CLASIFICACIÓN.—Bicarbonatado-sódicas, frías, variedad ferruginosa.

ENFERMEDADES PARA QUE ESTÁN INDICADAS

Estas aguas son evidentemente eficaces en la inapetencia y vómitos nerviosos, en todas las dispepsias, en el catarro gástrico y dilatación del estómago, en la úlcera simple de este órgano, en los infartos y cólicos del hígado, en la diarrea y en la constipación.

Catarro de la vejiga de la orina y mal de piedra, gota, etc.

* * *

INDICACIÓN ESPECIAL.—La especialidad curativa de estas aguas, es en la diabetes sacarina, consideradas como el más eficaz remedio hasta ahora. En distintas enfermedades de la piel, tales como las dermatosis diatésicas y artríticas ó reumáticas; eczemas secos de la cabeza, de las regiones articulares y pudendas; en todas las erupciones pruriginosas que no sean parasitarias, etc., etc.

En la clorosis, anemia y convalecencia de las enfermedades agudas, especialmente de la tifoidea.

* * *

MEDICACIÓN.—Alcalina, sedante y reconstituyente.

Tarifa de las aguas

	Pesetas
Por las aguas en bebida al pie de los manantiales durante la temporada.....	5,00
Por llenar cada botella que no exceda de un litro.....	0,25
Por cada botella llena.....	0,55 y 0,75
Por cada baño con ropa.....	1,50
Por id. id. sin id.....	1,25

Tarifa de la fonda

PARA LOS SEÑORES BAÑISTAS (COMEDOR DE PRIMERA)

Desayuno, comida y cena: cada día, 6 pesetas.

Habitaciones desde 2 pesetas en adelante.

PARA LA SERVIDUMBRE DE LOS SEÑORES BAÑISTAS (COMEDOR DE SEGUNDA)

Desayuno, comida y cena: cada día, 4 pesetas

Habitaciones desde 1 peseta en adelante.

Observaciones generales

Las aguas pueden usarse asociadas al vino ó puras á las horas de comer, no sólo para despertar el apetito, sino para facilitar la digestión, sin que causen el más insignificante perjuicio á la salud.

=====
Médico-Director:

D. Isidro Pondal y Abente

=====

TEMPORADA OFICIAL.—De 1 de Junio á 6 de Octubre.

ITINERARIO

Desde cualquier capital ó punto más importante de España que se quiera ir á Mondáriz, debe efectuarse el viaje en ferrocarril hasta la estación de Porriño (línea de Monforte á Orense y Vigo), y de este punto al Establecimiento en carruaje, costando cada asiento 4 pesetas.

Existe además un servicio especial de coches desde 20 hasta 30 pesetas.

A continuación un estado con los precios de los billetes del ferrocarril.

Desde las estaciones siguientes hasta la de Porriño

ESTACIONES	PRECIOS ORDINARIOS					
	1.ª clase		2.ª clase		3.ª clase	
Madrid.....	88	50	66	55	39	95
Alava (Vitoria).....	78	90	60	80	36	55
Albacete.....	119	60	91	40	55	15
Alicante.....	139	85	132	00	64	85
Almería.....	138	25	130	80	64	15
Avila.....	84	80	57	10	36	20
Badajoz.....	118	75	90	45	56	95
Barcelona.....	145	45	108	25	66	60
Burgos.....	65	85	51	30	30	30
Cáceres.....	102	50	76	70	48	90
Cádiz.....	171	75	130	65	78	95
Jerez de la Frontera.....	165	95	126	45	76	85
Castellón.....	151	40	114	85	69	85
Ciudad Real.....	107	40	81	45	49	90
Córdoba.....	139	35	105	95	61	20
Coruña.....	30	45	23	70	14	50
Cuenca.....	110	65	84	00	50	55
Gerona.....	156	10	118	20	72	45
Granada.....	168	65	129	70	80	30
Guadalajara.....	94	10	71	60	43	10
Guipúzcoa (San Sebastián).....	97	70	71	70	43	25
Huelva.....	169	40	128	05	77	55
Huesca.....	113	50	86	95	54	25
Jaén.....	130	55	100	90	60	45
León.....	41	65	31	40	18	85
Lérida.....	124	40	93	45	55	00
Logroño.....	84	00	63	95	38	45
Lugo.....	21	25	17	00	10	15
Málaga.....	159	65	122	10	74	00
Murcia.....	140	40	108	10	65	10
Cartagena.....	147	90	113	90	68	70
Navarra (Pamplona).....	90	85	69	00	41	45
Orense.....	12	00	8	20	5	55
Oviedo.....	58	40	44	25	27	10
Gijón.....	58	05	44	65	27	15
Palencia.....	55	80	42	10	23	25
Pontevedra.....	9	70	6	75	4	00
Vigo.....	3	00	2	20	1	35
Salamanca.....	74	50	56	85	34	15
Santander.....	76	95	57	30	32	35
Segovia.....	76	85	57	80	34	70
Sevilla.....	154	45	17	30	70	90
Soria.....	89	20	67	45	41	70
Tarragona.....	123	95	106	45	61	00
Toledo.....	97	85	74	30	45	15
Valencia.....	155	25	110	30	66	45
Valladolid.....	65	15	38	80	29	90
Vizcaya (Bilbao).....	79	70	59	55	32	75
Zamora.....	75	95	58	00	35	35
Zaragoza.....	108	25	74	05	52	10

MONTEMAYOR

(CÁCERES)

Este Establecimiento balneario se halla situado á 3 kilómetros del Puerto de Baños, en el pueblo que antes formaban los dos de Baños de Montemayor y de Baños de Béjar, partido de Hervás, provincia de Cáceres, á 40° 24 de latitud N., 1° 52 de longitud O. del meridiano de Madrid y á unos 750 metros sobre el nivel del mar.



Surten de agua al Balneario dos manantiales, con un caudal de 47,5 litros por minuto en los baños, y en la fuente 3 litros.



El agua de los baños es trasparente, con olor y sabor á huevos podridos, cuyas cualidades pierden con lentitud si se expone en corta cantidad al aire libre, adquiriendo entonces gusto estíptico y empañándose su diafanidad sin producir sedimento; es suave al tacto, desprende gases y deposita en los conductos una substancia mucosa blanca, y además, filamentos viscosos, amarillentos. En los depósitos presenta el agua un color verde unas veces, blanco sucio otras, ligeramente azulada en ocasiones, y también opalino y lechoso.

El manantial de la fuente tiene caracteres sulfurosos más débiles que el anterior y deja en su curso filamentos viscosos.

INSTALACIÓN

El Balneario

Este Establecimiento cuenta con una instalación bastante buena; hay 20 pilas de mármol, dos baños generales, tres pilas de granito destinadas á los que padecen enfermedades repugnantes ó contagiosas, dos bañaderas portátiles de zinc, baños de asiento, fuente, gabinete de duchas y un kiosco para las inhalaciones.

La fonda

El Establecimiento carece de hospedería y los enfermos se alojan en las casas del pueblo, donde encuentran relativa comodidad, á causa de que los alimentos son sanos y baratos.

Los pobres se albergan en un pequeño Hospital, en el cual se les suministra camas, luz, lumbre y asistencia.



CLASIFICACIÓN. — Son aguas sulfurado-sódicas termales, con notable cantidad de sílice y bastante litina.

ENFERMEDADES PARA QUE ESTÁN INDICADAS

Neurosis, neuralgias, traumatismo, escrofulosis y sífilis constitucional.



INDICACIÓN ESPECIAL.—Reumatismo articular, herpétides y catarros dependientes del reuma ó del herpetismo.



MEDICACIÓN.—Sulfurosa, sedante y revulsiva, según las diferentes formas balneoterápicas á que se recurre.

=====

Médico-Director:

D. Benito Crespo y Escoriaza.

=====

TEMPORADA OFICIAL.—De 1 de Junio á 30 de Septiembre.

ITINERARIO

En ferrocarril hasta la estación de Baños (línea de Plasencia á Astorga). El Establecimiento dista 3 kilómetros.

El siguiente estado detalla los precios de los billetes de ferrocarril hasta Baños desde todas las capitales y puntos más importantes de España.

Desde las estaciones siguientes hasta la de Baños

ESTACIONES	PRECIOS ORDINARIOS					
	1.ª clase		2.ª clase		3.ª clase	
Madrid.....	38	10	27	80	19	05
Alava (Vitoria).....	46	70	33	90	21	70
Albacete.....	70	20	52	70	34	30
Alicante.....	90	45	68	40	43	95
Almería.....	88	85	67	20	43	25
Avila.....	32	55	23	25	15	35
Badajoz.....	38	55	26	50	18	90
Barcelona.....	118	10	88	75	57	05
Burgos.....	31	65	20	00	19	40
Cáceres.....	22	50	14	45	10	90
Cádiz.....	91	35	68	50	46	25
Jerez de la Frontera.....	85	10	64	10	43	65
Castellón.....	102	00	76	15	48	95
Ciudad Real.....	68	35	51	25	33	45
Córdoba.....	57	60	43	65	31	00
Coruña.....	73	70	52	00	35	15
Cuenca.....	61	25	45	35	29	65
Gerona.....	131	05	98	60	63	55
Granada.....	91	00	69	60	48	80
Guadalajara.....	44	70	32	90	22	20
Guipúzcoa (San Sebastián).....	61	50	45	00	28	40
Huelva.....	60	70	44	00	31	35
Huesca.....	86	15	64	85	42	20
Jaén.....	81	15	61	20	39	55
León.....	54	00	36	50	26	75
Lérida.....	98	60	74	10	49	35
Logroño.....	97	05	72	95	45	45
Lugo.....	72	80	49	85	44	30
Málaga.....	82	05	62	00	42	10
Murcia.....	91	00	69	40	44	20
Cartagena.....	98	50	75	20	47	80
Navarra (Pamplona).....	57	65	42	10	26	60
Orense.....	58	85	40	90	28	45
Oviedo.....	71	75	49	40	34	80
Gijón.....	71	70	49	80	34	75
Palencia.....	33	15	23	60	15	55
Pontevedra.....	77	65	55	00	36	95
Vigo.....	74	05	52	30	35	30
Salamanca.....	13	80	9	20	6	90
Santander.....	75	65	52	20	33	05
Segovia.....	33	40	23	85	15	70
Sevilla.....	61	70	43	30	31	45
Soria.....	56	85	40	95	27	20
Tarragona.....	108	90	81	80	52	00
Toledo.....	48	45	35	60	23	25
Valencia.....	94	85	71	55	45	55
Valladolid.....	27	75	19	55	13	15
Vizcaya (Bilbao).....	102	20	75	85	48	90
Zamora.....	22	90	15	30	11	45
Zaragoza.....	77	35	58	20	37	70

NUESTRA SEÑORA DE ORITO

(ALICANTE)

• Al pie de una colina, á 12 metros y en la margen izquierda de la rambla de Salinetas de Novelda, en la jurisdicción y á 3 kilómetros al NE. de Monforte, partido judicial de Monóvar, provincia de Alicante; á 38° 39' de latitud N., 2° de longitud oriental del meridiano de Madrid y á unos 290 metros de altura sobre el nivel del mar, brotan estas aguas.



El clima de Orito es marítimo, seco y algo caluroso, estando, por lo común, el cielo limpio y despejado.

La temperatura durante el estío se aproxima á 25° c.

Rara vez se producen tempestades ó lluvias. Estas condiciones meteorológicas favorecen los efectos de las aguas minerales.



En este Balneario nace un solo venero de agua mineral, cuyo suministro se calcula aproximadamente en 20 litros por minuto.



La temperatura de estas aguas es de 15° c., por término medio.



El agua es clara, trasparente é inodora; no desprende burbujas al brotar, pero sí gruesos copos redondeados, filamentosos, que se elevan á la superficie del líquido, que están compuestos de sexquiósido de hierro hidratado y carbonatos cálcico y magnésico. El sabor es salado intenso, algo amargo, con deajo estíptico y astringente. Su densidad es de 1,067077.

INSTALACION

El Balneario

La instalación en este Establecimiento es muy deficiente y descuidada. Carece de algunos aparatos, necesarios siempre en esta clase de Establecimientos.

La fonda

No se presta más servicio en la hospedería y fonda que el de alojamiento.

* * *

CLASIFICACIÓN.—Están clasificadas las aguas como *clorurado-sódicas*, de fuerte mineralización, variedad ferruginosa.

ENFERMEDADES PARA QUE ESTÁN INDICADAS

Metritis catarral, infartos uterinos, leucorrea, clorosis, úlceras, desarreglos menstruales y estados atónicos no acompañados de flegmasía subaguda.

* * *

INDICACIÓN ESPECIAL.—Parece significarse en el linfatismo y en las variadas manifestaciones de la escrofulosis.

* * *

MEDICACIÓN.—Tónico-reconstituyente, alterante y excitadora.

Médico-Director:

(INTERINO)

TEMPORADA OFICIAL.—De 15 de Mayo á 15 de Septiembre.

ITINERARIO

Desde cualquiera de las capitales ó puntos más importantes de España que se quiera ir al Establecimiento balneario de Nuestra Señora de Orito, debe efectuarse el viaje por ferrocarril hasta la estación de Novelda (línea de Alicante).

Desde Novelda al Balneario, en coche, que recorre en una hora la distancia que media entre ambos puntos.

Los precios de los billetes por ferrocarril hasta Novelda desde todas las capitales y puntos más importantes de España, se detallan en el estado que publicamos á continuación.