DIRECTOR:
Esteban Sáez Alvarado
EMPRESA EDITORA:
Diario de Burgos, S. A.

Diario de Burgos

FUNDADO EN 1891

MIERCOLES, 25 NOVIEMBRE DE 1970
AÑO LXXX — N.º 24.587
EJEMPLAR: CUATRO PESETAS

REDACCION, ADMINISTRACION Y TALLERES: VITORIA, 13 ● APARTADO 46 ● TELEFONOS: REDACCION, 201280 — ADMINISTRACION, 207148 ● Dep. legal: Bu-5-1958

FRANCO INAUGURA LA PRESA DE VILLARINO (SALAMANCA)

Salamanca. — Un vista del salto de Vilarino, que ha sido inaugurado por el Caudillo ayer. La central eléctrica está situada a quince kilómetros del salto, al que está unido por una galería de conducción y producirá un incremento de 1.560 millones de kilovatios hora. — (Foto CIFRA).

Es una gigantesca obra cuya construcción exigió 10.000 millones de pesetas

El Caudillo recibió después un grandioso homenaje de adhesión en la capital charra

Villarino de los Aires. — (Del enviado especial de la Agencia "Logos", Francisco López de Pablo).

"El río Tormes ha sido definitivamente dominado y encauzado en servicio de la prosperidad y riqueza de nuestra Patria", manifestó el presidente de "Iberduero", don Pedro Careaga, conde de Cadagua, en el acto de inauguración por el Jefe del Estado de la central hidroeléctrica de Villarino de los Aires.

El Jefe del Estado llegó en automóvil acompañado del ministro de Obras Públicas a la caverna subterránea de la central donde están instalados los generadores a cuatrocientos veinte metros de profundidad. Allí fue recibido por el presidente y director general de "Iberduero", ministro de Industria y numerosos invitados.

Junto con el Jefe del Estado iba el ministro de la Gobernación. También en la caverna se encontraban el capitán general Alonso Vega y el capitán general de la VII Región militar, así como los gobernadores civiles y militares de Salamanca y Zamora y el obispo de Salamanca.

Seguidamente, se inició el acto de inauguración hablando en primer lugar el presidente de "Iberduero".

Dijo, entre otras cosas, que en conjunto representa este aprovechamiento una reserva energética superior a los seis mil trescientos millones de kilovatios hora de óptima calidad y su coste se eleva a diez mil millones de pesetas.

El conde de Cadagua añadió que ahora "Iberduero" está terminando, en unión de Electra de Viesgo, la central nuclear de Santa María de Garoña que aplicando nuevas técnicas aprovecha la fisión atómica para la producción de energía eléctrica en una gran central de cuatrocientos sesenta mil kilovatios, cuya puesta en marcha, en período de prueba, se espera tenga lugar antes de que termine el presente año.

El consumo de energía eléctrica en nuestro país, afirmó el conde de Cadagua, crece, aproximadamente, un doce por ciento anual acumulativo. Ello supone que en menos de siete años, debemos duplicar nuestras

(Pasa a quinta página)

«Izvestia» acusa a la C. I. A. de elaborar las memorias de Kruschef

Parece que en Moscú se teme a los efectos propagandísticos de la publicación

Moscú (Efe-UPI). — El diario gubernamental soviético "Izvestia" acusa a la C. I. A. estadounidense de "elaborar" las discutidas "Memorias" de Kruschef y añade que "se puede oler el engaño a un kilómetro de distancia".

"Izvestia" expresa la esperanza de que los editores extranjeros rechacen las memorias, citando a varios especialistas occidentales que han expresado públicamente "serias dudas" sobre su autenticidad.

En un esfuerzo destinado a desacreditar a personas relacionadas con la preparación del manuscrito, "Izvestia" califica a Edward Crankshaw, comentarista inglés, y a Nelson S. Talbott, el traductor, de agentes de los Servicios de Inteligencia occidentales.

"No importa la forma en que los "cocineros" de la subversión ideológica hayan preparado este plato de memorias en cocinas extranjeras", dice "Izvestia", su producto ha creado la duda incluso entre quienes están especializados en preparar minutas antisoviéticas".

La denuncia hecha hoy sobre las "Memorias" a las que "Izvestia" califica de "otro fraude de la C. I. A." revelan el temor soviético ante los posibles efectos de propaganda que pudieran tener.

"Tass", la agencia soviética de información, ha distribuido varios párrafos del artículo publicado por "Izvestia".

POSIBLE RETRASO PARA LA «LEY MILLS»

El embajador español en Washington señala los daños que podría causar a EE. UU.

Washington (Efe).- Círculos políticos de Washington comentaron ayer la posibilidad de que el discutido proyecto de ley de fijación de cuotas de importación a textiles y calzado no llegue hasta el Comité financiero del Senado en el curso de esta semana, retrasándose así más su llegada a la votación senatorial, y dificultando su aprobación por la actual legislatura.

La razón es que el Comité aún está discutiendo la Ley de Seguridad Social, que aumentaría en un diez por ciento las prestaciones percibidas por los beneficiarios.

Los defensores del proteccionismo consiguieron unir la Ley Mill en un paquete común con la Ley de Seguridad Social, aparentemente para hacer más fácil su votación por las Cámaras, pero, según muchos observadores, para dificultar un posible veto presidencial.

DISCURSO DE ARGUELLES

Chicago (Efe).— Las consecuencias de la aprobación por el Congreso norteamericano y por la Administración Nixon del proyecto de ley proteccionista sobre imposición de cuotas a la importación de productos, tendrá para los Estados Unidos respecto a sus relaciones con el extranjero, no sólo consecuencias económicas, sino también políticas.

(Pasa a quinta página)

Nuevos concejales de Burgos por el tercio sindical

Fueron elegidos ayer don Teódulo Espino de la Cal, don José Luis Azcona Carrasco y don Miguel Revenga Román

He aquí a los nuevos concejales elegidos ayer, por el tercio de representación sindical. De izquierda a derecha, don Miguel Revenga Román, empleado; don Teódulo Espino de la Cal, industrial y don José Luis Azcona Carrasco, administrativo. — Foto FEDE (Información, en 4.ª página)

Confirmado: el Papa visitará Pakistán

Mañana iniciará el Padre Santo su histórico viaje a Extremo Oriente

¿Está en Asia el futuro de la Iglesia?

Ciudad del Vaticano (Efe). Su Santidad el Papa Pablo VI realizará una escala de una hora de duración en Dacca, Pakistán oriental, con motivo del desastre padecido por aquella región, durante el comienzo de su viaje al Extremo Oriente, según se informa oficialmente esta mañana en el Vaticano.

El Santo Padre saldrá de Roma a las 9,55 (hora española) del jueves, en vez de las 11,45, como estaba anunciado en el programa inicial. Con motivo de su visita a Dacca, la escala prevista en Teherán —donde se entrevistará con el Sha— ha sido adelantada a las 16,45 (hora local), y después proseguirá viaje hacia Dacca, donde llegará a la 1,15 (hora local) del viernes 27 de Noviembre.

La salida de Dacca está prevista para las 2,15 y la llegada a Manila a las 9,27 (hora local) 2,27 de la madrugada hora española del viernes mismo.

¿LA IGLESIA DEL FUTURO, EN ASIA?

Roma (Crónica por télex, de Cipriano Calderón, enviado especial de la Agencia Logos al viaje de Pablo VI a Extremo Oriente).

¿Está la Iglesia del futuro en el Asia que el Papa se dispone a visitar?

El Pontificado de Pablo VI ha registrado una serie de hechos altamente expresivos de la atención e interés con que el Santo Padre mira hacia el Asia. Recordemos que el primer viaje internacional del Papa, después de la visita a la Tierra de Jesús, fue a la India y marcó un momento profético en el camino de la

(Pasa a quinta página)

Entrega de parte del donativo de España a Perú

Concesión de un crédito a Bolivia por 2.400.000 dólares para electrificación de 51 pueblos

Moscú (Efe). — La firma final del convenio hispano-norteamericano en Agosto pasado «no fue sorprendente» tras el largo regateo político que le precedió, comenta M. Kuznetsov en el número de Noviembre de la revista soviética «Meshdunarodnaya Shizu» («Asuntos Internacionales»).

«Desde que el Gobierno revolucionario de Libia decidió cerrar la base anglo-norteamericana de Wheelus, se esperaba que Estados Unidos pidieran al Gobierno español permiso para retener sus tres bases aéreas y la gran base naval de España».

«Los estrategas del Pentágono —prosigue diciendo Kuznetsov— declararon repetidamente que la retirada militar de Francia había creado una «brecha» en el flanco Sudeste de la «NATO» y que sólo podía ser cubierto por España con su favorable situación estratégica».

N. Kuznetsov da luego su propia versión de las negociaciones y previsiones del acuerdo, subrayando que en cierto modo enlazará a España con la NATO.

Finaliza su crítica adversa diciendo que los intereses de España no pueden ser satisfechos en el marco de la NATO, y concluye:

«Otros caminos deben ser hallados para montar un sistema de seguridad colectiva en Europa y para establecer una completa cooperación entre todos los Estados del continente».

CREDITO

La Paz (Efe). — España ha concedido un crédito de 2.400.000 dólares (188 millones de pesetas) a Bolivia para la electrificación de 51 poblaciones rurales de todo el país, se anunció ayer en el Ministerio de Energía e Hidrocarburos.

Dicho programa se llevaría a la práctica en los próximos dos años.

MISION COMERCIAL ESPAÑOLA

Buenos Aires (Efe).— Durante los días 15 al 19 de Noviembre ha permanecido en Buenos Aires una misión comercial española de fabricantes de maquinaria textil.

La misión, en el curso de este viaje, ha visitado previamente Venezuela y Brasil.

Todas estas reuniones de trabajo tuvieron como objeto conocer por parte de la misión española las posibilidades que ofrece a la industria textil argentina la industria española.

(Pasa a quinta página)

SE HABLA DE «GUERRA CIVIL» EN IRLANDA DEL NORTE

Para impedir una «marcha pro derechos civiles» está prevista para el sábado

Belfast (Irlanda del Norte) (Efe). — Lord Brookeborough, ex-jefe de Gobierno de Irlanda del Norte, ha dicho hoy que la marcha de la Organización de derechos civiles proyectada para el sábado próximo en Enniskillen, podría desencadenar una guerra civil.

Lord Brookeborough vino ayer al Jefe de Gobierno, mayor James Chichester Clark para, según sus palabras, denunciar la invasión de agitadores extranjeros» que está pasando actualmente Irlanda del Norte.

HA SALIDO PARA GUINEA UNA MISION DE LA O. N. U.

El representante diplomático de Alemania occidental en Conakry resultó muerto

Seku Turé sigue acusando a Portugal

Abidjan (Efe-Reuter). — El presidente de Guinea, Seku Turé, ha anunciado hoy que, en un plazo de veinticuatro horas, será una «realidad concreta» la participación de los países africanos, vecinos, en la lucha contra la «agresión portuguesa», según ha informado Radio Conakry, en una emisión escuchada en esta capital.

La Organización de Estados Ribereños del Río Senegal O.E.R.S., ha celebrado hoy una reunión especial en Conakry, para estudiar la situación en Guinea, dijo también la emisora.

Esta añadió que el presidente Turé había pedido a las delegaciones de otro países miembros —Senegal, Mali y Mauritania— que estudien la forma y medios de ayudar al pueblo de Guinea.

Turé dijo que la última noche fueron vistos muchos buques ante la costa de Guinea y que los atacantes tratan de aislar a Conakry, para que su país no pueda recibir ayuda de otros Estados africanos.

Radio Conakry afirmó igualmente que el presidente guineano dijo en la reunión de la O.E.R.S. que barcos y submarinos, invisibles durante el día, bombardeaban Conakry en la noche.

HABLAN DE UNA "TERCERA INVASION"

Abidjan (Costa de Marfil) (Efe - Reuter). — Radio Conakry ha anunciado hoy que fuerzas mercenarias extranjeras han intentado invadir el país por tercera vez durante la noche pasada pero

(Pasa a quinta pág.)

PROTOTIPOS DE UN NUEVO AVION DE PASAJEROS

Washington (Efe).— El «Comité de asignaciones del Senado», de los Estados Unidos, aprobó hoy en el Congreso la cantidad de 290 millones de dólares más para continuar la construcción de dos prototipos del avión supersónico de pasajeros conocido como el «ST», aparato que podrá alcanzar velocidades de 1.400 millas por hora.

Esa cantidad se agrega a los mil trescientos millones de dólares que se habían estimado necesarios para desarrollar los dos modelos.

Homenaje a don Alejandro Rodríguez de Valcárcel

Madrid. — La «Mesa de Burgos» ofreció un homenaje al ilustre burgalés y presidente de las Cortes Españolas, don Alejandro Rodríguez de Valcárcel. En la fotografía, don Eduardo Valero, presidente de la «Mesa», hace entrega al presidente de las Cortes de una bandeja de plata.—(Foto CIFRA)

El ministro de Agricultura en Salamanca

Salamanca. — El ministro de Agricultura, don Tomás Allende y García Báxter, ha visitado la provincia salmantina, acompañado de su colega de Costa Rica. En la fotografía, el ministro español salta una tapia, durante su visita a los pastizales del campo charro. — (Foto CIFRA)

Postal

HACER NUMEROS

BIEN, ¿no son nuestros tiempos los que piden tener que rechazan toda fantasía? Pues ahí están los los pies en el suelo, los que exigen realismo y los hechos: Universidad requiere palabras mayúsculas y Colegio mayor adscrito sólo requiere números, mucho más fáciles de entender que las letras, ésa es la verdad.

De esta forma, jugando con las palabras del ministro de Educación y Ciencia y con las del gobernador civil, preguntamos: ¿cuándo empezamos a hacer números? Y respondemos: ahora mismo que luego es tarde. Y nada más sobre este asunto. Si lo ideal sería la Universidad, convengamos que por ahora no está al alcance de la mano burgalesa escribir con letras mayúsculas. Más adelante, ¿quién sabe? Vamos todos a los números que ha pedido el señor Villar Palasí. Vamos a por el Colegio mayor adscrito. Y a otra cosa.

No creemos en los milagros que están en manos de los hombres. No creemos en ellos porque no hay fuerza humana capaz de hacerlos. Creemos, sí, que la realidad puede ser tan hermosa que se haga pasar por milagro o, al menos, por sueño hecho verdad. ¿Lo leyeron? El ministro dijo que no faltaría su ayuda para un Instituto Nacional del Petróleo con sede en Burgos. Esto, desde luego, no será canción entonada por los ángeles, pero se le parece mucho. En nuestra opinión, de vez en cuando es saludable soñar. Vamos, pues, a soñar con ese Instituto del Petróleo, con ése que hace poco pedíamos con más que lejana esperanza de que se viniera por aquí. Vamos a soñar que ya lo tenemos. Vamos a seguir pidiéndolo hasta que los investigadores del líquido más preciado se avecinen en Burgos. No parece tan difícil conseguirlo, ¿no creen ustedes?

Y ahora otro aspecto en esta visita al Ministerio de Educación y Ciencia, quizá la más importante: que Burgos sea una provincia «blanca». Dicho esto para la enseñanza, pedir que se señalen los puntos «negros» para lavarles la cara, equivale a prometer un Burgos como lo queremos, limpio y culto, en línea con todo lo bueno que el hombre puede llegar a tener. Bien mirado, más peso específico tiene una población libre del fantasma del analfabetismo, por ejemplo, que todas las Universidades juntas. Hagamos un Burgos culto y todo lo demás se nos dará por añadidura, créanlo. Al hombre culto no le valen promesas porque sólo atiende las realidades, las exige y, lo que vale mucho más, las consigue.

Soñar es el primer ejercicio para emprender las grandes empresas. Ya que lo hemos soñado, ya que hemos acariciado promesas que son factibles, vamos ahora a no dormirnos, a hacer números, a insistir sobre el Instituto del Petróleo y a señalar los puntos negros. He aquí el entramado de una tarea inmediata e inexcusable.

En el aire de todo Burgos han quedado hermosas promesas. Ahora falta por recorrer el camino que conduce hasta la realidad. Con los pies en el suelo, los ojos sobre los problemas y el corazón en el sitio de siempre, echemos a andar desde hoy mismo.

BURGENSE

BURGOS AL DIA

NOTICIAS

MOVIMIENTO DEMOGRAFICO. Durante el día de ayer se verificaron en el Registro civil las siguientes inscripciones:

Nacimientos: José Israel Vilumbrales Arbizu, Blanca Delia Delgado Puebla, Sonia María García Valenciano, Inmaculada González Pascual, María Estrella Palacios Castro, María Loreto Prado Guerra, Alicia Ortiz Fernández, Fernando Tamayo Merino, María Victoria Martín Segura, María Mercedes Sáez García, Luis Manuel Moral Sainz, Mónica Ortega Aparicio.

Matrimonios: Don Demetrio Ortega Ortega con doña Luisa Pascual Pinto, hoy, a la una, en San Pedro y San Felices.

Defunciones: Justa Andrés Sáez, de Lerma, 75 años, Hospital provincial; Rufino Molinero Gonzalo, de Salas de los Infantes, 74 años, Vitoria, 162; Eufemia Ruiz Terradillos, de Barruelo de Villadiego, 80 años, Antonio de Cabezón, 2.

Coches sin conductor
Garaje Turismo
SEAT 1.500 — MORRIS — 600 D

FARMACIAS DE GUARDIA. Mijangos, Almirante Bonifaz, 4; García Echeveste, avenida del Cid, 20; Jiménez, carretera de Logroño, 15 y Moral, Santa Dorotea 21.

ESPAÑOL para extranjeros
INGLES - FRANCES
INLINGUA
Plaza Alonso Martínez, 7
Teléfono 206851

MEJORAS TERRITORIALES. Por Orden del Ministerio de Agricultura, publicada en el «Boletín Oficial del Estado» correspondiente al lunes último se aprueba el plan conjunto de mejoras territoriales y obras de las zonas de concentración parcelaria de Villanueva de los Montes, Ranera y Zangandez y Molina y Aldea del Portillo de Burgos.

Dichas obras son redes de caminos y saneamiento, cuyos proyectos han de presentarse antes del 31 de Diciembre del corriente año, previéndose la fecha de 31 de Marzo de 1972 para la conclusión de los trabajos.

SERVICIOS DE LOS BOMBEROS. — A mediodía de ayer acudieron los bomberos a la casa número 1 de la calle de Nuño Rasura donde se había declarado un conato de incendio en la chimenea del local de la planta baja. Sin consecuencias.

A las diez de la noche acudieron a sofocar un pequeño fuego registrado en unos tablones de la fábrica «Cerámica Burgalesa», situada en el polígono industrial de la zona Norte.

Según se nos comunica, el incendio producido en la mañana del lunes en la fábrica «Teczone Española, S. A.», del polígono industrial de la zona Norte, ocasionó pérdidas por un valor de 2.500.000 pesetas al quemarse quinientos metros de placas traslúcidas y la caldera del cuadro de mandos eléctricos.

EL CUPON PRO-CIEGOS.— En el sorteo celebrado el día de ayer resultó premiado con 1.250 pesetas el número 484 y con 125 pesetas, todos los números terminados en 84.

PARA VER BIEN
PARA OIR BIEN
OPTICA INTERNACIONAL
Guillermo Frühbeck
Especialidad microlentillas
Espolón 50

BOLETIN METEOROLOGICO. Comprensivo de los datos recogidos ayer en el Observatorio del Instituto de Enseñanza Media Femenino:

Barómetro. — A las ocho de la mañana, 683,8; a la una de la tarde, 683,5; a las siete de la tarde, 682,7.

Temperatura ambiente. —Máxima, 14,0 grados a las 16,15 horas; mínima 9,0 grados a las 7 horas.

Dirección y velocidad del viento. — A las ocho de la mañana, S — 18 kilómetros; a la una de la tarde, S — 14 kilómetros; a las siete de la tarde, S — 14 kilómetros; a las siete de la tarde, S — 18 kilómetros.

Higrómetro. — Humedad, 59 por ciento.

APROBACION DE UN EXPEDIENTE. — El ministro de la Vivienda ha aprobado el acta de replanteo de las obras de urbanización (explanación y pavimentación, alcantarillado y abastecimiento de agua) y paso superior sobre la vía de enlace del polígono «Allende Duero», segunda fase, de Aranda de Duero, resolución que se hace pública en el «Boletín Oficial del Estado» correspondiente al lunes último.

MORTAL ACCIDENTE DE TRAFICO. — A las tres menos cuarto de la tarde de ayer, en las inmediaciones de Palacios de Río Pisuerga, el camión que conducía José María García García, alcanzó a la bicicleta que montaba María Isabel Estébanez Ortega, de 26 años, casada, de Burgos, quien resultó muerta en el acto. Fuerzas de la Guardia Civil practicaron diligencias.

VIDA RELIGIOSA

SANTORAL

SANTOS DE HOY:

Ss. Catalina, vg.; Moisés, pb.; Erasmo, Mercurio, mrs.; Jocunda, vg.

Misa de tercera clase y color verde de la Feria.

SANTOS DE MAÑANA:

Ss. Silvestre, ab., fd.; Siricio, p.; Leonardo de Puerto Mauricio, cf.; Fausto, Marcelo, pbs.; Pedro, ob.; Fileas, Esiquio, Pacomio, Teodoor, Belino, obs.; Didio, Anmonio mrs.; Amador, Conrado, ob.; Básolo, confesor.

Misa de tercera clase y color verde de la Feria.

CULTOS

SAN LESMES. — Asociación de la Santísima Virgen de la Medalla Milagrosa.

Triduo que la asociación de la Medalla Milagrosa dedica a su Excelsa Patrona, con motivo de celebrarse la aparición de la Virgen a Sor Catalina de Labouré.

Por la mañana a las ocho y media, misa de comunión en el altar de la Virgen.

Por la tarde, a las ocho menos cuarto, rosario, misa con homilía a cargo del Rvdo. Padre Mauricio Martín del Blanco, superior de los carmelitas, triduo, finalizando con la Salve cantada.

SAN GIL. — Mañana jueves, a las once, funeral por las almas de las esclavas de la Hermandad de la Santísima Virgen de los Dolores.

JUEVES EUCARISTICOS

Esta Archicofradía celebrará mañana sus cultos con misa vespertina, comunión conmemorativa y hora santa reparadora en la iglesia de Santa Agueda a las siete de la tarde.

FISYC
Algo nuevo para usted

ESTA NOCHE REPORTAJE SOBRE SILOS, EN TV.E.

Hoy, miércoles, a las 9,55 de la noche, T.V.E. transmitirá un reportaje relativo al incendio del histórico monasterio de Santo Domingo de Silos, exhibiéndose asimismo el estado actual del cenobio y exponiéndose todo el plan de reconstrucción previsto ya.

SE PRECISA
aprendiz de pintor. Talleres ARA, S. L. Aparicio y Ruiz, 5.
(R. O. C. Núm. 1.585)

Quisicosas LOCALES

Para hacer eficaz la labor del nuevo Censo general de habitantes sería aconsejable revisar primero la numeración de las casas y la comprobación de los números pares e impares.

Con medios ligeros de transporte del personal inspector esta labor no puede resultar excesivamente dura y bien debe aprovecharse, en nuestra opinión, la patrulla diaria de los motoristas y del coche «Land-Rover» de la Policía municipal para tales cometidos.

●

Hemos hablados de censos, y estos días personal de la casa industrial a la cual el Ayuntamiento confió los trabajos para la nueva exacción de la contribución urbana, sigue personándose por los distintos domicilios, inquiriendo la identidad de inquilinos y arrendatarios de locales y tomando medidas de la superficie de pisos y locales.

Tenemos entendido que más de una ama de casa —en ausencia del cabeza de familia— se ha llevado un susto mayúsculo. Con esas cosas que divulga la televisión en su espacio «Investigación en marcha» quien más, quien menos, adopta una actitud de cautela.

Nosotros pensamos que, sin perjuicio de que los agentes al servicio de aquella casa adjudicatoria, muestren su identificación, debe darse a conocer al vecindario de manera inequívoca cuál es la finalidad específica de dichos trabajos de inspección —en lenguaje que lo entienda todo el mundo— y qué es lo que en realidad se pide a inquilinos y arrendatarios.

Se desvanecerán suspicacias.

●

Burgos aspira a tener una Universidad y ya habrán leído nuestros lectores la reseña informativa de la visita hecha por nuestras primeras autoridades civiles al ministro de Educación y Ciencia señor Villar Palasí, que ha dicho textualmente: «Háganme números y todo lo demás se resolverá sobre la marcha».

Nosotros —dicho sea con todo respeto— entendemos que no basta hacer números sino ofrecer solares o edificios concretos para el Colegio Mayor universitario adscrito a la Universidad de Valladolid que por lo visto puede ser la primera piedra de la futura Universidad.

Todo lo demás son castillos en el aire o fuegos de artificio. Al menos, a nosotros así nos lo parece.

●

Lo que sí tiene mucha importancia —puede adquirirla— es el deseo de que se instale en Burgos el primer Instituto español del Petróleo, en cuyo empeño tantísimo interés vienen poniendo nuestras autoridades y, en primer término el presidente de la Diputación, don Pedro Carazo.

No se trata de que en Burgos haya o deje de haber más petróleo del que ha salido hasta la fecha. Importa, sobre todo, crear aquí en Burgos un Centro superior de Investigaciones petrolíferas al que tiene perfecto derecho por la atracción minera que en hidrocarburos ejerce toda la cuenca del Ebro y porque en lugar de hacer de los alumnos «señoritos» que se lo pasen bien en las grandes urbes que todo lo reclaman para ellas, se les proporcione aquí la ocasión de explorar no sólo la ciencia que se desprende de las aulas, sino la ciencia que se refleja del subsuelo y de la naturaleza de nuestros campos.

●

«¿A qué se espera para que los semáforos existentes en la plaza de Miguel Primo de Rivera se sincronicen de distinta manera a la actual que se remonta al tiempo en que la calle de Vitoria tenía dos direcciones»?

La interrogante viene de un lector y éste añade:

«Lo primero que hay que hacer es quitar el semáforo que se encuentra en medio de la plaza, a la altura de la estatua del Cid, que no tiene ningún sentido —una vez arreglados los demás—, y del que nadie hace caso ya que cuando se pone el disco rojo el de la calle de Vitoria como por un telepático acuerdo, todos los coches parados ante aquella señal comienzan la marcha, aún estando todavía en rojo.

Creo que en ninguna ciudad española y quizás del Mundo existe una reglamentación tan complicada de semáforos como la de la plaza de Miguel Primo de Rivera, que ningún forastero entiende. Si antes de tener una sola dirección la calle de Vitoria por lo menos era una solución, aunque enrevasada, ahora no resuelve nada y lo complica».

Técnicos tiene el Ayuntamiento desconocido amigo, que sabrán responder y proceder.

●

Observadores que han visto cómo actúan últimamente los bomberos nos ruegan que expresemos su satisfacción por la «buena puesta a punto» de este personal. En el reciente incendio registrado en la calle de la Merced se nos asegura que antes de descender los bomberos de su coche ya tenían dispuestas las mangas y que desde el mismo vehículo iniciaron su ataque al fuego y a gran presión.

A eso se llama agilidad.

A ver si toman nota otros servicios municipales.

Nuestra enhorabuena a los bomberos.

Martinillos

Mañana, asamblea general de la Asociación de padres de las alumnas del Instituto "Cardenal López de Mendoza"

La Asociación de padres de alumnas del Instituto Femenino de Enseñanza Media «Cardenal López de Mendoza», celebrará asamblea general mañana, jueves, a las ocho de la tarde, en el aula número 1 del Instituto a cuya reunión se convoca a todos los padres de las alumnas de dicho Instituto, rogándoles su asistencia.

El orden del día para dicha reunión es el siguiente:

Primero. — Lectura y aprobación si procede del acta anterior.

Segundo. — Memoria de la labor realizada durante el pasado curso 1969-1970.

Tercero. — Lectura y aprobación de cuentas, si procede.

Cuarto. — Informes sobre cuestiones iniciadas, realizadas y proyectadas.

Quinto. — Renovación de cargos de la Junta directiva.

Sexto. — Ruegos y preguntas.

Lo que se hace público para general conocimiento en Burgos a 24 de Noviembre de 1970.

El secretario, M. C. Pisón.

Una parroquia no es un lujo, es una necesidad. Ayuda a la construcción de los Nuevos Templos Parroquiales.

SE NECESITA LOCAL PARA ALMACEN

en renta o en venta, de 500 m.², situado en Zona Sur (San Pedro la Fuente, Fuentecillas, Cubos, calle Carmen, Barrio Gimeno o alrededores).

Oferta por escrito, con situación y precio, en esta Administración.

ABRIGOS PIEL FANTASIA
PARA JOVENCITAS
7ª PLANTA
CAMPO
GRANDES ALMACENES

DE LOS CENTROS OFICIALES

GOBIERNO CIVIL

VISITAS. — En la mañana de ayer, el gobernador civil y jefe provincial del Movimiento, don Federico Trillo-Figueroa y Vázquez, recibió en su despacho oficial del Gobierno Civil a los siguientes señores:

Don Jesús Antonio Zaldívar Pérez, diputado provincial; doña Vicenta López Ortiz, delegada de la Sección Femenina; don Antonio García Martín, don José Matesanz Sanz y don Fernando Pacheco Pérez, concejales electos por el tercio de representación familiar; don José Luis Albéniz y don Miguel Olaortúa, de la Organización de la Vuelta Ciclista a España; y don Eleuterio Herranz, sacerdote de Zangández.

AUDIENCIA TERRITORIAL

SEÑALAMIENTOS PARA HOY. — *Sala de lo Civil.*—Pleito de mayor cuantía, procedente del Juzgado de Primera Instancia de Logroño, seguido por don Gregorio Martínez Novajas con Cooperativa de Viviendas.

Pleito de menor cuantía, procedente del Juzgado de Primera Instancia de Torrelavega, seguido por don José García Díaz con don José María Salas Sáinz y otro.

Pleito de arrendamientos urbanos, procedente del Juzgado de Primera Instancia de Santander número 1, seguido por don Ramón Giralt Pérez con don Fernando Madrazo Madrazo.

Audiencia provincial. — Apelación de interdicto de recobrar la posesión procedente del Juzgado de Primera Instancia número 2 de Burgos, seguido por don Constancio Merino Temiño con don Ismael Cuevas Arribas.

Otra, de resolución de contrato de arrendamiento por no uso, procedente del Juzgado Municipal de Burgos número dos seguido por don Félix Sáiz Velasco con doña María del Val Manson.

Apelación proceso de cognición, sobre resolución contrato de arrendamientos urbanos, procedente del Juzgado Municipal número 1 de Burgos, seguido contra don Juan Antonio de Miguel Arnaiz con Sociedad Deportiva Moto Club Burgalés, don Francisco Varela como demandados apelantes.

CONDUCTOR
con carnet de primera, se necesita.
VILLA HERMANOS, S. A.
Villaquirán de los Infantes (Burgos) (ROC. Núm. 1.581)

CINE CONDAL
(LA PANTALLA DE LOS MEJORES PROGRAMAS).
— HOY —
Continua de 4 a 12
"077 MISION LISBOA"
Uno de los más impresionantes films policíacos, en Cinemascope y Tecnicolor y
«LOS CLARINES DEL MIEDO»
En Tecnicolor. Francisco Rabal. (Mayores 18 años).

«DIAMANTES VIA MOSCU»
ES UNA GRAN PELICULA "PARAMOUNT"
ES UNA PRODUCCION "CARLO PONTI"
Con un reparto estelar poco corriente:
MARCELO MASTROIANNI
El galán de máxima actualidad (aquí descendiente del Zar de todas las Rusias).
Rodeado del "amor" y la ayuda incondicional de sus enamoradas amiguitas "modelos" de profesión oficial.
RITA TUSHINGHAM. — Que no se la "resisten" ni las cajas de caudales.
ELAINE TAYLOR. — Carterista de campanillas.
ELAINE WILSON. — Ladrona de nacimiento.
FRANCHISCA TU. — Confidente de "abrigo",
que unidos recuperarán después de "jugársela" en un sin fin de peripecias, las joyas de la Corona Imperial, de las garras de la usurpación soviética.
EMOCIONANTE... PICANTE... CHISPEANTE... Y CON "SUSPENSE" SUFICIENTE
ESO ES
«DIAMANTES VIA MOSCU»
¿LE OFRECERAN MEJOR COSA EN OTRAS CARTELERAS?
MAÑANA
DIVERTIDISIMO ESTRENO
REUNION DE SOCIEDAD
GRAN TEATRO

AGENTE DE VENTAS PARA BURGOS
con personalidad, solvencia y conocimiento del mercado, para gestión de material de soldadura del máximo prestigio mundial.
Imprescindible se encuentre actualmente bien introducido en las industrias en general.
Dirigirse por escrito con amplias referencias de todo orden a PUBLICIDAD LYN. — Ref. 2.000.
Pedro María Ric, 26.—ZARAGOZA

IMPORTANTE LABORATORIO DIETETICO PRECISA:
COMISIONISTA
Para representarle en capital y provincia. Preferible sea persona introducida en visita médica. No importa represente al mismo tiempo Laboratorio farmacéutico. Debería visitar exclusivamente Pediatras y Farmacias. Alta comisión. Se mantendrá absoluta reserva, devolviendo la correspondencia a los no elegidos.
Escribir enviando "curriculum vitae" a ITECSA Avda. Infanta Carlota, 123, 5.° Barcelona-6. Ref. 542.

CARTELERA DE ESPECTACULOS

AVENIDA. — Hoy, 5,30, 7,45 y 10,45. Ultimo día. Estreno riguroso y exclusivo. **«Los extremeños se tocan»** (s. c.). Antonio Garisa. Andrés Pajares. Un torrente de originalidad y carcajadas. ¡Un himno al buen humor! Mayores de 14 años.

CALATRAVAS.—Hoy, la película de auténtico «suspense» dirigida por Narciso Ibáñez Serrador: **«La residencia»** (4). En color Todd-Ao. 70 mm. 5,15, 7,45 numerada y 10,45. «La residencia» era algo más que un correccional privado. Ultimos días.

COLISEO. — Hoy, de 4 a 1. Ultimo día. Programa sensacional. **«Dinamita Jim»** (s. c.). Trepidante y dramática, del Oeste y **«Los problemas del doctor»** (3). Dirk Bogarde. Samantha Eggar. Con enfermeras así, los pacientes no son de piedra. May 18.

CONDAL. — Continua de 4 a 12. Hoy y como siempre, el mejor programa **«077, Misión Lisboa»** (s. c.). En Cinemascope y Tecnicolor y **«Los clarines del miedo»** (3). Tecnicolor, Francisco Rabal. (Mayores 18 años).

CONSULADO. — **«Trampa para un soltero»** (3). Eastmancolor. Sandra Dee y Bobby Dearin. Algunas mujeres harían cualquier cosa por un hombre, ¿estaba Sandra Dee dispuesta a hacerlo? ¡Véala! 5,30, 7,45, 10,45. Mayores de 18 años.

CORDON. — 5,30, 7,45 y 10,45. ¡Ultimo día! **«Un adulterio decente»** (3). Color. Carmen Sevilla, Fernán-Gómez, Pajares, etc. ¡Divertidísima! Mayores 18. Y, mañana, estreno de un importante episodio bélico: **«Comandos»**. ¡Emocionante!.

DUCAL. — Hoy, de 4 a 12. Programa fabuloso. **«El vengador del Sur»** (s. c.). Gran estreno, crudo y violento. Un duelo a balazos como nunca se ha visto y **«Conspiración en Dublín»** (3). Alec Guinnes. Senta Berger. Apasionante. Mayores 18.

GRAN TEATRO. — Hoy a las 5,15, 7,45 y 10,45. Grandioso estreno en Cinemascope y Tecnicolor. Giuliano Gemma, Warner Vanders y Van Johnson en **«La muerte de un presidente»** (s. c.). (Dallas Story). Un suceso que conmovió al Mundo. May. 14. Ultimo día.

GOYA. — **«Llanto para un bandido»** (3). Easamancolor. Francisco Rabal, Lea Massan. ¡Amor, guerra y aventura! Vd. vivirá las secuencias de este gran film. ¡Emocionante, misteriosa, espectacular! 5,30, 7,45 y 10,45. Mayores de 18 años.

REX. — Hoy, de 4 a 12. Colosal doble. **«No me mandes flores»** (s. c.). Rock Hudson, Doris Day, Tony Randall. La más divertida comedia americana y **«Anónima de asesinos»** (s. c.). Un torbellino de traiciones y bellas mujeres. Mayores 18.

TIVOLI. — 5,15, 7,45 y 10,45. Estreno de la obra maestra de un genio del cine!: **«El compromiso»** (4). Del gran Elia Kazan, con Kirk Douglas, Faye Dunaway, Deborah Kerr y Richard Boone. Un film impresionante ¡de éxito mundial! Mayores 18.

— o —

CALIFICACION MORAL: 1, niños; 2, mayores de 14 años; 3, mayores de 18 años; 3-R, mayores de 18 años, con reparos y 4, gravemente peligrosa.

DEPORTES

D. SANTIAGO FONCILLAS, NUEVO PRESIDENTE DEL COMITE DE COMPETICION

Kubala dirigirá el equipo europeo que jugará el día 8 de Diciembre contra el Benfica

Madrid (Alfil). — Santiago Foncillas, abogado del Estado y secretario del Instituto Nacional de Industria, es el nuevo presidente del Comité de Competición de la Federación Española de Fútbol, según ha acordado esta noche la Junta directiva federativa.

El señor Foncillas sustituye al frente del Comité de Competición a Felipe Ruiz de Velasco, dimitido. El señor Ruiz de Velasco presentó hace días su dimisión, que no le fue aceptada. Ha vuelto a presentarla hoy y se le ha admitido.

ES UN GRAN AFICIONADO

Madrid (Alfil).—El nuevo presidente del Comité de competición, que sustituye a Felipe Ruiz de Velasco, que ha dimitido en forma irrevocable, cuenta 34 años de edad y es excelente aficionado al fútbol, como lo prueba el hecho de que tiene abonos para los campos del Bernabéu, Manzanares y Vallecas. El señor Foncillas, sin embargo, no ha estado nunca vinculado a ningún club o federación como directivo.

KUBALA DIRIGIRA LA SELECCION EUROPEA CONTRA EL BENFICA

Madrid (Alfil).— Ladislao Kubala, el seleccionador nacional español, dirigirá el equipo europeo que se enfrentará al Benfica el día 8 de Diciembre, en Lisboa, en partido de homenaje a Coluna. Su designación, la primera vez que recae en un técnico español, la ha hecho la U.E.F.A.

Kubala, para ese partido, ha llamado a tres jugadores españoles, entre los catorce designados para formar el equipo, que son el meta del Atlético de Bilbao, Iribar, el interior del Real Madrid, Amancio, y el interior del italiano Sampdoria, Luis Suárez.

Pero es casi seguro que Amancio no pueda jugar contra el Benfica en dicho encuentro, y Kubala tiene la intención de llamar a Gárate del Atlético de Madrid, para substituir el «gallego sabio», según ha declarado Kubala esta noche a un redactor de «Alfil».

«Creo que el chico está en un gran momento y se merece esta distinción», han sido las palabras de Kubala, al referirse al ariete rojiblanco.

Entre los jugadores seleccionados por Kubala figuran los ingleses Bobby Moore y Bobby Charlton, el alemán Uwe Seeler, el ruso Yashin y el extremo derecho del Estrella Roja de Belgrado.

Los jugadores europeos se concentrarán en Lisboa el lunes, día 7, y al día siguiente, después de hablar con ellos, decidirá Kubala el equipo que, unas horas después, se enfrente al Benfica.

Por lo que respecta a la selección española, Kubala ha declarado a un redactor de «Alfil» que no hará nada hasta Febrero, lo que no quita para que llame en los próximos meses a los Sub-23, para celebrar reuniones con ellos, a fin de buscar espíritu de camaradería y unión, que tan beneficiosos son para ellos.

COMERCIALIZACION DESENFRENADA EN LAS COMPETICIONES DE ESQUI

Avery Brundage reconoce que está ahora más en auge que nunca

Estocolmo (Alfil). — "Los esquiadores y las organizaciones que aplican las reglas olímpicas, quieren saber si deberán tomar parte en los Juegos Olímpicos con el mismo título que los esquiadores culpables de violaciones tan enormes y tan flagrantes del código olímpico", ha expresado Avery Brundage, presidente del Comité Olímpico Internacional, en su carta dirigida el pasado día 7 a los miembros del C. O. I. a los Comités nacionales olímpicos.

"Pensábamos que se habían tomado ciertas medidas para eliminar la comercialización desenfrenada, en las competiciones de esquí, pero esta parece estar ahora más en auge que nunca.

"Parecía que una carta circular dirigida a los fabricantes de esquíes, notificándoles que ponían en peligro la participación de los esquiadores en los Juegos Olímpicos, si hacían propaganda con sus nombres y fotografías, eliminaría la mayoría de estos abusos", escribe Brundage, quien se lamenta: "Pero diez de los más destacados esquiadores, en las Mammouth Mountains, de los Estados Unidos, a razón de 50 dólares diarios, más gastos de viaje y estancia".

Avery Brundañe une a su carta una lista de 56 esquiadores de ambos sexos de entre los mejores del Mundo, que tienen contratos con fabricantes u otras firmas comerciales.

La cuestión estriba, pues, en saber si estos esquiadores podrán o no participar en los próximos Juegos Olímpicos de 1972, que se celebrarán en Sapproro (Japón).

En otra carta, de fecha 6 de Noviebre, Brundage se refiere el problema de la calificación de los atletas en los Juegos Olímpicos. En lo que concierne a la admisión en los mismos, señala: "Debemos recordar que los Juegos no son un campeonato del Mundo. Tienen un objetivo diferente, y deben ser realmente amateurs si quieren alcanzar dicho objetivo. Nuestro primer deber es el de cumplir plenamente con los principios olímpicos, y no sacrificarlos con irrregularidades".

DOBLE COLUMNA

RIVALIDAD

Es bonita la rivalidad, cuando no desborda los cauces normales de lo deportivo. La parte negativa de la misma está en los malos modos que, a su socaire, a veces proliferan; es decir, cuando los jugadores entienden que la emoción hay que buscarla dando patadas al contrario, en lugar de al balón, o cuando los espectadores consideran que los gritos de aliento de los rivales hay que apagarles a bofetada limpia...

La sana rivalidad, por supuesto, no es eso. Tiene unas expresiones mucho más gratas, aunque siempre ruidosas. El pasado domingo daba gozo asistir al espectáculo de los graderíos de «El Plantío» repletos de público, con sus gritos de ánimo dirigidos a uno y otros contendientes. Los preliminares tenían color y sabor de partido de fútbol de la mejor ley.

Y por si este no fuera suficiente, en taquilla se logró una bonita recaudación, integrada por 528.500 pesetas, que es la mejor obtenida en lo que va de temporada y asimismo quedó muy cerca de las máximas de la campaña anterior, conseguidas frente al Gijón y al Tarrasa; pero hay que tener presente un dato significativo. En aquellas ocasiones, los socios pagaron y frente al Santander, no.

Es interesante y conveniente la rivalidad regional en este orden futbolístico. Lástima —y grande— es, que los avatares de la competición, se hayan llevado por el escotillón del descenso, a equipos como el Valladolid, Alavés... y que otros, como la Cultural Leonesa, no hayan logrado el ascenso.

TRECE

Hay gente que aún cree en «jetatturas« y que tiene horror al número 13. Si entre ellos hay algún aficionado al fútbol, suponemos que el Burgos les habrá curado de esa manía.

El representativo burgalés llegó a la jornada del domingo con trece puntos en su haber y con trece goles a favor y otros tantos en contra. En definitiva, que el trece aparecía por todas partes. Sin embargo, el trance fue salvado claramente y hasta con suerte, que no dejó de acompañarle a lo largo de todo el flojísimo segundo tiempo ofrecido.

Aquella fase segunda, con el centro del campo perdido totalmente, con bastante desbarajustes en el conjunto —sin que nadie acertase a empuñar el timón de mando— pudo haber desembocado en una sorpresa sensacional, a poco que la suerte hubiera abandonado al equipo local; pero aquélla le fue fiel, una y otra vez.

Por tanto, hay que reivindicar al número trece. Ni es tan fiero ni tan malo, al menos en lo que al Burgos y a la presente ocasión se refiere.

EL CORDOBA

Empezó suave, sin estridencias, casi con un semi-tono, que le ha permitido pasar prácticamente desapercibido hasta hace cuatro o cinco jornadas.

Su nota aguda no fue dada hasta el día 25 del pasado mes, en que ganó al Mallorca, en el campo de éste. A partir de dicho momento, su marcha se ha sostenido en un «in crescendo», con goleadas en su campo, para desembocar en el triunfo del pasado domingo en el terreno del Betis. Hasta este día la posición del Córdoba, a pesar de figurar en primer puesto, era algo ficticia, pues se asentaba sobre el fundamento de dos puntos positivos, cuando había otros equipos con cuatro y con tres. A partir del domingo, su hegemonía es absoluta. Cuatro positivos y un «goal-average» realmente envidiable y no superado —ni igualado— por ningún otro. Veintitrés goles a favor y once en contra, por lo que el promedio supera ligeramente el 2-1.

Realmente la hazaña lograda en la reciente jornada, ha sido muy meritoria. Vencer al Betis en su feudo, le ha dado al Córdoba el mando en la Segunda División con todos los pronunciamientos favorables; pero es que, al propio tiempo, ha servido para descartar, al menos momentáneamente, a un muy calificado rival.

Es evidente que el Córdoba viene perfilándose como un muy seguro optante al ascenso. Su marcha regular y sus últimas hazañas, permiten augurar —un poco a distancia— que muy posiblemente el alirón resuene de nuevo, en la primera semana de Junio, en tierras cordobesas.

ARQUERO

El Burgos tiene planeado el desplazamiento a El Ferrol

Lo iniciará el viernes por la tarde

Anoche, cuando nos pusimos en contacto con la secretaría del Burgos, la directiva tenía ya planeado el desplazamiento del equipo para la próxima jornada en la que, como es sabido, el conjunto blanquinegro tendrá que enfrentarse con el Ferrol.

La expedición se pondrá en ruta el viernes, a las tres y media de la tarde, con idea de pernoctar en Ponferrada. En la mañana del sábado continuarán viaje para estar en Lugo a la hora de almorzar, completando más tarde el recorrido.

Una vez finalizado el encuentro, que dará comienzo a las cuatro menos cuarto, y será dirigido por el colegiado castellano don Francisco Cabezas Candela, la expedición burgalesista retornará a Lugo, para pernoctar. Y el lunes será cubierta la etapa Lugo-Burgos, haciendo un alto en León, para almorzar. A esto se le llama preparar las cosas con tiempo y bien.

Lo que no puede anticiparse tan fácilmente es si todos los jugadores que actuaron frente al Santander estarán en plenas condiciones para jugar el próximo domingo, ya que, aparte de la lesión, importante y lamentable lesión sufrida por Alcorta II, que le mantendrá, acaso, un par de meses inactivo, Bilbao, Astorga, Nájera y Requejo acusan lesiones de mucho menos consideración, pero que en el caso de Requejo, por ejemplo, bastaron para que ayer no pudiera tomar parte en el entrenamiento. En fin, quedan fechas por delante y no es cosa de andar con pesimismos. Esperemos que todos se recuperen, porque será preciso frente al Ferrol mejorar muchísimo en la actuación ofrecida frente al Santander, en el segundo tiempo de dicho encuentro.

EMPRESA DE MADRID

Con tienda - exposición, almacenes, vehículos y red de agentes. Muy relacionada con la industria, desea representación o delegación para Madrid y zona Centro. Escribir a Comercial Melco, S. A. Sagunto, 17, Madrid-10.

800 Policías Armados - 102.000 Ptas.

Además trienios, ayuda familiar y otras ventajas. Oposición libre de 800 plazas, MAS VACANTES. No se exige ningún título. Edad: 21 años cumplidos y 30 no cumplidos el 1.º Abril 1971.

Ejercicios sencillísimos: Dictado, cuatro reglas y temas, que PUEDE PREPARAR EN SU PROPIO DOMICILIO. Instancias hasta '5 Diciembre.

Exámenes en Burgos, Madrid y en otras capitales.

Pida HOY MISMO programa con relación de centenares de nuestros aprobados y con modelo oficial de instancia para rellenar, acompañando 10 pesetas en sellos de Correos. Diríjase inmediatamente a la: Academia Caballero, calle Santa Bárbara, 4. Apartado 4.087. MADRID.

Juanito Ochoa dimite su cargo en el Pontevedra

Pontevedra (Logos). — Ha presentado su dimisión como entrenador del Pontevedra Juanito Ochoa.

Torneo de mus «La Amistad»

Las partidas de ayer se disputaron en la Peña Taurina

Se han disputado las primeras partidas correspondientes al campeonato de mus «La Amistad», en el que, como saben nuestros lectores, compiten representantes de dieciocho «Peñas» y Casas Regionales de nuestra ciudad. Esta primera confrontación tuvo por escenario el domicilio social de la Peña Taurina, que se vio concurridísimo. Las partidas dieron comienzo a las ocho y media, registrándose los siguientes resultados:

Fraternidad Católica gana a la Peña Guitarrista; el Club Vitoria a Casino de Funcionarios, por incomparecencia de los componentes de este último equipo; la Casa de Palencia, a la de Asturias y León; el Centro Regional Montañés al C. D. San Juan; la Peña Santa María la Mayor, a la Peña Taurina; ADEMAR a Club Ciclista Burgalés; la Peña Rincón de Castilla a la Peña Cidiana; Alféreces Provisionales, a Centro Parroquial de San Pedro y San Felices; y la Peña Recreativa Castellana a la Peña Unión Artesana.

El Madrid gana por goleada (6-0) al Langreo

Madrid (Alfil).—Por seis goles a cero ha vencido esta tarde un equipo del Real Madrid al equipo de la Segunda División Langreo, en partido amistoso jugado en el Estadio Bernabéu, ante escasa concurrencia. La lluvia, que cayó ligeramente durante el primer tiempo, arreció en la segunda parte.

El dominio del equipo madridista fue claro en todo momento, ante un Langreo que acusó, sin duda, el partido de Liga jugado el pasado domingo en Cádiz.

A los 23 minutos subió al marcador el primer gol, y no por obra de jugador madridista. Fue el asturiano Fidalgo quien, al intentar un despeje, introdujo el balón en su meta.

Dos minutos después se inició la lluvia de goles. Planelles, desde fuera del área, de tiro raso, batió a Zabala.

A los 34, Fermín remató a la red un pase de Ortuño, y a los 40, el mismo jugador marcó de penalty, en la falta con que fue castigado el Langreo al ser derribado el propio Fermín dentro del área.

En el segundo tiempo, a los 23 minutos, Planelles marcó por alto, en tiro desde fuera del área, y a los 35, Marañón, en jugada por el centro y tiro raso redondeó la goleada.

Junquera, que salió en la segunda parte en sustitución de José Luis, no tuvo que intervenir en una sola ocasión.

Real Madrid. — José Luis (Junquera); Ballester (Gozalo), De Felipe, Espildora; Ortega, González; Ortuño (Vellisco), Fermín, Marañón, Planelles y Jiménez.

Langreo. — Zabala; Falito, Alonso, Severino; Fidalgo, Moreno (Pucho); Lupión, Celestino, Amilibia, Del Amo y Maxi.

Próximas actuaciones deportivas que serán televisadas

Figura entre ellas el combate Clay - Bonavena

Madrid (Logos).—Las retransmisiones deportivas televisadas y programas para las próximas semanas son las siguientes: día 3, a las diecinueve horas, partido de baloncesto, Copa de Europa de campeones de Copa, entre el Juventud de Badalona y el Boroughmuir, de Escocia; día 6, domingo, a las siete y media, partido de Liga, Celta de Vigo - Valencia.

Día 8, aproximadamente a las 22 horas combate de boxeo entre Cassius Clay y Bonavena, desde Nueva York.

Día 10, partido de baloncesto Copa de Europa, Real Madrid - Zamalek de Egipto, y día 13, domingo, a las trece horas, partido de rugby para la Copa de Europa entre España y Portugal. A esta misma hora se establecerán conexiones con Barcelona para retransmitir la salida y llegada del marathon, premio "Jean Bouin", de carreras pedestres.

Aisa y Galli disputarán el título europeo de los ligeros

Combatirán el 15 de Enero en Ladispoli

Legrá, favorito ante Jinmy Revie

AISA - GALLI, EN ENERO, EN ROMA

Roma (Alfil). — El púgil español Luis Aisa y el italiano Tommaso Galli, se enfrentarán el día 15 de Enero en la localidad de Ladispoli, próxima a Roma, en combate por el título de Europa de los pesos ligeros junior, categoría recientemente reconocida por la Unión Europea de Boxeo, según se informa hoy en la sede de la E. B. U.

EL COMBATE LEGRA - REVIE

Londres (Alfil). — Siete mil quinientas libras esterlinas (1.160.000 pesetas) vale montar el combate entre el campeón europeo de los plumas, José Legrá, y el aspirante británico, Jimmy Revie, según han matifestado los promotores británicos Mike Barrett y Mockey Duff.

La pelea se celebrará el día 25 de Enero en Londres, teniendo por escenario el "Anglo - American Sporting Club".

Mike Barrett ganó por escaso margen la subasta para esta pelea. Ha interesado en los medios boxisticos británicos la oportunidad de ver de nuevo en acción a José Legrá, "el pequeño Cassius Clay" como le llaman en Londres, donde todavía se discute la decisión del árbitro que dio campeón del Mundo de los plumas al australiano Johnny Famechon hace dos años frente al entonces campeón Legrá.

Sobre el próximo combate contra Revie, los expertos dan al inglés escasas posibilidades, aunque es la esperanza británica de la categoría, pues consideran a Legrá el aspirante número uno al título mundial del mejicano Vicente Saldivar.

PROTESTA

Viena (Alfil).— La Federación austriaca de boxeo profesional ha dirigido un escrito de protesta a la Unión Europea de Boxeo, en el que se solicita la revisión de la decisión de fuera de combate decretada en el combate que por el título europeo de los welter disputaron recientemente el aspirante Ralph Charles, de Gran Bretaña, y el campeón, el austriaco Hans Orsolics.

Un miembro de la Federación declaró después de una reunión celebrada hoy, que la protesta no alteraría el resultado de la pelea del pasado día 20, celebrada en Viena, ya que las decisiones de los árbitros son inalterables.

Tras un "break cantado por el árbitro, Marcello Bertini, de Italia, en el duodécimo asalto, Charles alcanzó a Orsolics, quien quedó demasiado "groggy para resistir la "andanada" de golpes de izquierda y derecha que le propinó al continuar el púgil británico, por lo que fue derrotado por fuera de combate.

Adivinanza nº5

Son los "S"

(PERO POR RAZONES DE TONELAJE, SE LES CONOCE POR 211 - 221 - 311 - 411 - 511 y 551 PARA 2, 3, 4 y 5 TONELADAS)

De profesión sus transportes

(A ELLO SE DEDICAN EXHAUSTIVAMENTE)

Trabajan duro

(NO HAY QUIEN LES AVENTAJE, PUES TIENEN MUCHO AMOR PROPIO)

Y son de buena familia

(DE LA GRAN FAMILIA E.N.A.S.A.)

¿De qué hablamos? Seguro que ya lo sabe:

CAMIONES **SAVA**

un producto E.N.A.S.A.

fabricante de Pegaso

AUTOMOBA, S. A. - Ctra. Madrid, Km. 10 - Tel. 20 08 43 - BURGOS

A Vd. señora, le conviene

FISYC

Repoblación de truchas en tres ríos burgaleses

La Diputación provincial ha ofrecido al Servicio de Caza y Pesca y a la Sociedad de Pescadores de Burgos quinientas truchas de su piscifactoría de Oña para que con ellas se repueblen los ríos burgaleses del Pedroso, Urbel y Ausín.

La recogida de las truchas en la piscifactoría del sanatorio psquiátrico de Oña fue realizada a presencia del diputado provincial, don Enrique Tobalina.

Diario de Burgos
FUNDADO EN 1894

Talleres Gráficos "Diario de Burgos"
TODA CLASE DE TRABAJOS DE CALIDAD
Revistas - folletos - acciones - impresos comerciales
Vitoria, 13. — Apartado 46. — Tfno. 202852

TERMINA SU PROCESO APOSTOLICO

UN FUTURO SANTO, MARQUES Y PRESIDENTE DE CONSEJO DE ADMINISTRACION

- **El segundo marqués de Comillas adelantado de la justicia social**
- **El mayor limosnero de España liquidó toda su fortuna**

Por Alejandro FERNANDEZ POMBO

Llegar a la santidad con un título de marqués no debe ser fácil en nuestro siglo: al menos no es frecuente; pero mucho menos fácil y mucho menos frecuente es que suba a los altares el presidente de un consejo de administración. Son demasiados los talentos de los que tiene que dar cuenta.

Pues bien, he aquí que estamos ante lo insólito. Según noticias casi oficiales se nos anuncia que está a punto de clausurarse —posiblemente antes de que termine el año— el proceso apostólico, etapa clave para la beatificación de don Claudio López Bru, segundo marqués de Comillas, presidente de la Trasatlántica y de una serie de empresas más...

"ERA UN SANTO" :—:

Don Claudio López Bru, nació en Barcelona el 14 de Mayo de 1853. Su padre, don Antonio López, era lo que hoy llamaríamos un "self made man". Pobre emigrante santanderino, que hace fortuna en La Habana y que acabará siendo marqués y grande de España. Su madre, doña Luisa Bru, era de familia de comerciantes catalanes, emparentados con Santa Francisca de Chantal, la fundadora de las Salesas.

Don Claudio López Bru murió en Madrid el 18 de Abril de 1925.

Entre esas dos fechas, 1853-1925, se desarrolla una vida extraordinaria que es difícil encauzar en los breves folios de un reportaje. "¡Don Claudio era un santo!", dijeron a su muerte todos los que le conocieron. ¿Pero cuál fue su santidad?

ACCION EN EL MUNDO :—: :—: :—: :—:

Su vida espiritual por testimonios directos fue ejemplar y en ella habría que dedicar capítulos a su humildad, su mortificación, su devoción. Pero con todo, no es atrevido asegurar que fue su acción en el Mundo la que hoy le lleva camino de los altares. Y esta acción tiene dos aspectos fundamentales: Caridad y Justicia.

Caridad. Fue llamado el mayor limosnero de España. Su generosidad no tuvo límites. Fundaciones, becas, ayudas, socorros de todas clases... Cuando murió su padre era inmensamente rico. Cuando murió él no dejó fortuna alguna. Alguien que tenía buenos motivos para saberlo decía hablando de sus bienes:

—Todo lo había dado a los pobres. No le quedaba fortuna ninguna. Sólo le restaba el vínculo establecido por el primer marqués de Comillas al título nobiliario, fincas que expresamente dejara así para cinco generaciones.

JUSTICIA SOCIAL :—:

Pero no sólo limosnero. La figura del procer que va repartiendo sus bienes es edificante; creo, sin embargo, que es por otros caminos por donde su vida puede ser testimonio para la sociedad actual. Por el de la justicia. Y más concretamente aún por el de la justicia social. Cuando crea el Banco León XIII, es para liberar de la usura a las familias pobres de la clase campesina. Cuando funda los círculos de obreros es para que los obreros se promocionen. Cuando apoya los Sindicatos Agrarios Católicos es para que los trabajadores encuentren un cauce para la consecución de sus derechos...

El padre Regatillo, gran biógrafo del marqués, dice que por su iniciativa se "propusieron al Gobierno proyectos de leyes tan importantes como la del "Descanso en los días festivos", "Accidentes del Trabajo", "Trabajo de la mujer y del niño, etc., varios de los cuales se aprobaron en las Cortes y fueron las primeras leyes sociales en España".

La autoridad del Cardenal Tedeschini respalda este atrevido juicio: "Ningún otro en el mundo prestó a las enseñanzas sociales pontificias mayor estudio, mayor respeto ni mayor aplicación teórica y práctica que el marqués de Comillas".

Efectivamente, quiso ser como patrono como empresario, ejemplo vivo de esta reforma social: proporcionó casa a sus mineros, instituyó economatos en sus empresas, creó cuantos puestos de trabajo pudo, fundó escuelas En 20 años —veinte años de malestar social— en sus minas no hubo una huelga. Y cuando surgió la primera, ordenó que no se suspendieran —como en otros casos se estaba haciendo— los servicios asistenciales a los huelguitas...

(Perdone el letor que nos permitamos recordarle que todo ésto ocurría hace más de medio siglo cuando la cuestión social se planteaba en términos abismalmente lejanos de los actuales).

FIGURA Y ANECDOTA :—: :—

Es esta actitud, caridad y justicia, la que creemos que lleva a don Claudio López Bru, camino de su beatificación. Lo demás —su peregrinación a Roma al frente de 17.000 obreros, su deseo de comprar Roma para el Papa, el que le gustase vestir a veces la blusa y las alpargatas de los trabajadores, su intervención en la guerra de Cuba sus cargos civiles o religiosos— es en definitiva, anécdota Hermosas anécdotas que sirven para hacernos más humana, más cordial, su figura. Pero será su amor a la justicia, su defensa de los derechos del hombre, su sentido cristiano del trabajo, su sentido social de la empresa, lo que sin duda servirá de testimonio en nuestra sociedad 1970.

Vive aunque hace 35 años que lo dieron por muerto

Badajoz (Cifra). — En el diario "Hoy" de 13 de Septiembre de 1938, apareció publicada una esquela mortuoria con varios nombres de componentes de la quinta bandera de Falange española Tradicionalista y de las J.O.N.S., muertos en acción de guerra en el frente de Extremadura.

Entre los relacionados en la esquela figuraba Julián Sosa Molina, quien acaba de escribir una carta al director de "Hoy" desde Villarrubia de los Ojos (Ciudad Real), donde vive, rogándole el envío de un ejemplar del periódico donde apareció publicada la esquela en la que figuraba como muerto en combate, o bien fotocopia de la misma, por necesitar con urgencia probar ante un tribunal militar, su participación en la Cruzada.

El diario reproduce hoy la esquela en primera página y da a conocer la grata noticia de la existencia de quien, en la confusión de la contienda, se dio por muerto.

NUESTROS COLABORADORES

La era de la imagen

Por Rodrigo RUBIO

CREO que nos ha costado un poco, pero que ya nos vamos acostumbrando. Tuvimos que aceptar el tiempo de la palabra. Un tiempo que podíamos llamar ya esplendoroso, en cuanto que, a través de las ondas, nos llegó de muy lejos la fuerza, el poder, de la palabra. Ahora, sin que esto haya caducado, puesto que el sonido será siempre el vehículo más rápido para la transmisión de ideas, para la expansión de la música, para el acercamiento de los pueblos, hemos de reconocer que ha llegado el tiempo, la era de la imagen.

Quizá la imagen no sería nada sin la palabra. Tal vez la palabra tenga prioridad ante la imagen. Pero, según en qué circunstancias, la imagen tiene por sí sola tanto poder que apenas si necesita de la palabra.

Esto casi se demostró ya allá por los comienzos del siglo, cuando fue tomando forma esa expresión —la cinematográfica— que ha llegado a llamarse Séptimo Arte. Tuvimos un cine genuino, un cine de imagen. Era el cine mudo, el cine que ahora (celuloide rancio, le llamamos) nos gusta ver y saborear. En ese tiempo, la imagen hizo grandes demostraciones de poder. Después con las nuevas técnicas, al sonorizarse el cine, parecía que la imagen no era sino un complemento de la palabra, puesto que en una película, antes, teníamos que enterarnos de los diálogos, y a través de esto, de la trama y contenido de la cinta, por medio de los letreritos sobreimpresionados. La voz, la palabra, tuvo preferencias. Y la ha tenido en la mejor época de la radio. La tiene todavía, porque la radio existe, porque la radio está vigente, porque la radio no puede morir, alimentada de música y de palabras. Pero hay que aceptar lo que los tiempos nos traen. Hay que aceptar la fuerza de la televisión, y dentro de la televisión —que se compone de sonido e imagen— esa sugerencia que nos dé lo que tantísimas veces no necesita comentario.

Y voy a referirme ya a casos concretos. Casos, por ejemplo, como retransmisiones deportivas en directo. ¿Por qué tienen que hablar tanto unos locutores para comentar un partido de fútbol o un combate de boxeo? Todavía está reciente el combate que disputaron en Londres nuestro compatriota Urtain y el inglés Cooper, con el título europeo de los grandes pesos en juego. Todavía está reciente esa retransmisión, extraordinario como tantas otras de este tipo, que nos sirvió gentilmente Televisión Española. Y como está reciente, recuerdo la voz del prestigioso y veterano comentarista (una autoridad, además, según dicen, en el deporte de los guantes). ¿Por qué este buen locutor, que tan larga y prestigiosa carrera ha desarrollado a través de micrófonos radiofónicos, no llegó a comprender que «nosotros también veíamos» dicho combate? ¿Por qué. explicar, reiteradamente, ésto y aquéllo, lo que no necesita explicación, porque las imágenes de la pantalla, recogidas fielmente por las cámaras, se nos daban tan maravillosamente?

Aquí es donde conviene valorar lo que tiene de positivo, y a la vez de negativo la palabra, respecto a la imagen. En muchos momentos, y ciñéndonos a algo tan de nuestro tiempo como es la televisión, las palabras debieran ser mínimas, quedar como rezagadas, en segundo plano.

Creo que muchos de nuestros veteranos locutores —que militaron largos años en la radio— deben plantearse con objetividad estas cuestiones. Los telesepectadores saldríamos ganando.

COSAS VEREDES

LAS HORMIGAS PRESAGIAN LLUVIAS

Granja de Torrehermosa (Badajoz) (Cifra).— Enjambres de hormigas voladoras, invadieron las fachadas de los edificios de esta localidad donde calentaba el sol esta mañana, lo que se considera como un augurio de lluvias inmediatas, tal como aconteció en otras ocasiones.

La invasión de las hormigas ha producido una agradable impresión entre el vecindario ya que, a juicio de las gentes expertas en cuestiones agrícolas, ello significa un próximo período de lluvias en la comarca, donde no se registran precipitaciones desde el pasado mes de Junio.

DOS PERROS CONDECORADOS

Washington (Efe). — El Pentágono confirmó hoy que ha sido víctima de una broma y, sin darse cuenta de ello, ha concedido la medalla de bronce por méritos de guerra a dos perros.

La división número veinticinco del Ejército de Tierra, estacionada en Vietnam, ordenó hace un mes veintiuna medalla de bronce "para condecorar a veintiún gloriosos soldados por sus meritorios servicios en relación con operaciones militares contra fuerzas hostiles", según decía el informe de solicitud.

Entre los nombres de estos soldados se encontraban lo de Griffin, Canine y Somokey M. Griffin, que, según ha confirmado el Pentágono, no corresponden a ningún soldado, sino más bien a Smokey y Griffin, los dos perros de un sargento mayor que viven pacíficamente en un cuartel.

El descubrimiento de que todo fue "una broma de mal gusto" —según el Pentágono— fue efectuado por un ex-soldado de esta unidad que conocía a los dos perros y que escribió una carta al diario "San Luis Post-Dispatch".

"Yo mismo poseo una medalla de bronce y mi trabajo me costó conseguirla, pero ya veo que carece de valor" escribió el ex-soldado condecorado por más méritos que Griffin y Smokey.

"LO TRANSPARENTE NO ES DELITO"

Milán (Efe).— Vestir minifalda y blusa transparente no es delito en Italia, sentenció ayer un tribunal de Milán que absolvió a una estudiante universitaria de 22 años, acusada de "actos contrarios a la decencia pública".

María —su apellido no se ha dado a conocer— estaba en una calle de Milán, en Julio pasado con blusa y minifalda transparentes, cuando fue vista por un guardia urbano, que la denunció.

María dijo ante el juez que estaba esperando a su novio y que no creía provocar a nadie. Mostró su carnet de estudiante de Filosofía y un historial académico con buenas calificaciones. El juez la absolvió.

ACAMPAN EN PLENO ROMA, PIDIENDO VIVIENDA

Roma (Efe). — Un centenar de habitantes de la periferia de Roma han "acampado" hoy con colchones y demás muebles, sobre las aceras de la Via Cavour, una de las principales arterias de la ciudad.

La Policía, que anteriormente les había obligado a desalojar un edificio desocupado en el que los manifestantes se habían refugiado para protegerse de la lluvia, no ha intervenido cuando el centenar de personas ha decidido instalarse en plena calle, los habitantes llevaban pancartas en las que podía leer, entre otras cosas, "queremos casas".

DIBUJOS CON SIETE ERRORES

Estos dos dibujos son aparentemente iguales. Siete diferencias les separan. Si es usted buen observador debe descubrirlas antes de cinco minutos.

Carta de MADRID

Por «TACHIN»

OTRO TRAGICO FIN DE SEMANA, EN CUANTO A ACCIDENTES DE CIRCULACION

El curso actual tendrá en Madrid un mínimo de 220 días lectivos

MADRID.- *Cuatro miembros integran la delegación soviética comercial llegada a Madrid en representación de la flota pesquera de la U. R. S. S. con el fin de entablar conversaciones sobre el mejoramiento de las instalaciones de servicio en barcos pesqueros y mercantes de aquel país. La delegación permanecerá en Madrid durante una semana y se trasladará luego a Canarias, donde hace escala frecuentemente la flota pesquera soviética, siempre a ver lo que puede pescarse. Mantendrán contacto con firmas comerciales españolas y con la Subsecretaría de la Marina mercante. Según la Agencia "Europa Press", otra Delegación comercial soviética, también de la Marina mercante, llegará a España esta semana a fin de mantener contactos con firmas que prestan servicios a los buques de líneas regulares soviéticas.*

DUDA

El genial dibujante Antonio Mingote nos ofrece hoy el cuadro de una familia de la Edad de Piedra, tema que a él le cautiva. Y un chico con cara "feroche" que va a lanzar un pedrusco agresivo. Y dice el padre: "Ya es un energúmeno. Pero aún no sé si será energúmeno de derechas o energúmeno de izquierdas".

RECORD

Hoy, en que las llamadas productoras de hogar duran ocho días en una casa, tienen siete días de salida por semana, cobran 5.000 pesetas, preguntan previamente si hay niños, visten como las llamadas señoritas y, en los casos rarísimos en que aguanten a la "ama" un año, se les concede una medalla muy gorda, resulta insólito el caso de Timotea de Benito, que viene prestando servicio a una misma familia, en Cuéllar, nada menos que 75 años. A ver: un monumento para esta admirable matrona del hogar, cuya marca no será batida jamás.

CLASES

Este curso comprenderá en la provincia de Madrid un mínimo de 220 días lectivos y tendrá 76 días de vacaciones de verano, 15 de Navidad, ocho de Semana Santa y ocho días festivos más. El año académico comienza el 15 de Septiembre de 1970 y termina el 14 de Septiembre de 1971 para todos los Centros docentes, públicos y privados, de la provincia de Madrid, a excepción de los dependientes de la Universidad.

NOTICIAS BREVES

Ha comenzado a distribuirse el aumento de los honorarios de los sacerdotes.

—Esta noche, inauguración de la temporada en el Teatro María Guerrero con "Romance de lobos", del gran "don Ramón de las barbas de chivo", que dijo Rubén.

—Balance de fin de semana en accidentes de circulación, 23 muertos y 25 heridos.

Pasando el rato

HORIZONTALES.— 1. — Novelas radiofónicas. 2. — Eleves. Anudo. 3. — Impar. Las que están ahí. 4. —Verdura. Letra turca. 5. — Par. Aumentativo. 6.— Estar. Regalas. 7. — Artículo (al rev.). Padre de los navegantes. 8 .— Cierto pez. Tratamiento. 9. Concurren. Aparecí. 10. —Preparar.

VERTICALES. — 1. — Hado. Sin esperanza. 2. — Repetición. Palo en la que se encaja la reja del arado. 3. — Odio. Sola. 4. — Antigua ciudad de la Caldea. Pronombre. Indica lugar. 5. Artículo. Nota musical. Repetido, sin gracia. 6. — Artículo. Ordenar. 7. — Epocas. Onda. 8. — Insulsas. Pegar.

SOLUCIONES:

Al crucigrama:

HORIZONTALES. — 1.—Tal. asaL. 2. — Alud. Rata. 3. —Cat. saluM. 4. — Ademán. Na. 5. — Rara. aM. 6. — Ot. Maca. 7. — Ma. Apilar. 8. — Acaro. Ela. 9.— Corá. otoM. 10. — Arón. Ara.

VERTICALES. — 1. — Tacar. Macá. 2. — Alada. acoR. 3. — Lutero. Aro. 4. — Matarán. 5.— SA. Pó. áranamI. 7. — Sal. Maleta. 8. — Atún. Calor. 9. —Lama. áramA.

Al jeroglífico:

Friele ranas.

A los 7 errores:

1. — Brazalete. 2. — Lámpara. 3. — Lámpara. 4. — Cinturón. 5. — Bolsillo. 6. — Zócalo. 7.— Marco del armario.

TURISTAS Y GUIAS

Vemos que en Fontainebleau actuaba un guía ignorante de que explicaba los detalles más imaginarios a los turistas que visitaban el castillo. Cuenta La Robertie que en una ocasión le hizo saber a dicho cicerone que anunciaba como de madame Montespan una pieza en la que todos los muebles eran estilo imperio.

El sujeto no pareció sorprenderse y su buena fe le empujó a tomar algunos datos en una libreta, añadiendo como contera:

—Es posible que sea cual usted dice, pero yo vengo acompañando a unos dos mil turistas por año, ya hace más de diez y usted es el primer descontento.

CARAVANA DE VISITANTES

Y ya que hablamos de guías y turistas, acaba de discurrir por la pequeña pantalla, con el título genérico «Novela», una adaptación de «Los tres mosqueteros», de Alejandro Dumas, diluida en una larga serie de capítulos.

La popularidad alcanzada entre los franceses por las andanzas y peripecias de los tres mosqueteros, que eran cuatro, creó en las gentes ingenuas el deseo de conocer de «motu proprio» los escenarios en que se debatieron ese puñado de espadachines. Por lo que los cicerones que acompañaban a las caravanas de visitantes se vieron en la «necesidad» de sacarse de la manga un recurso visual.

Y llegaron a mostrar a los curiosos la morada en donde residió el mosquetero Athos, en la calle Féron, según la propia novela de Dumas.

Los destrozos de las aguas...

DON CELES

Por OLMO

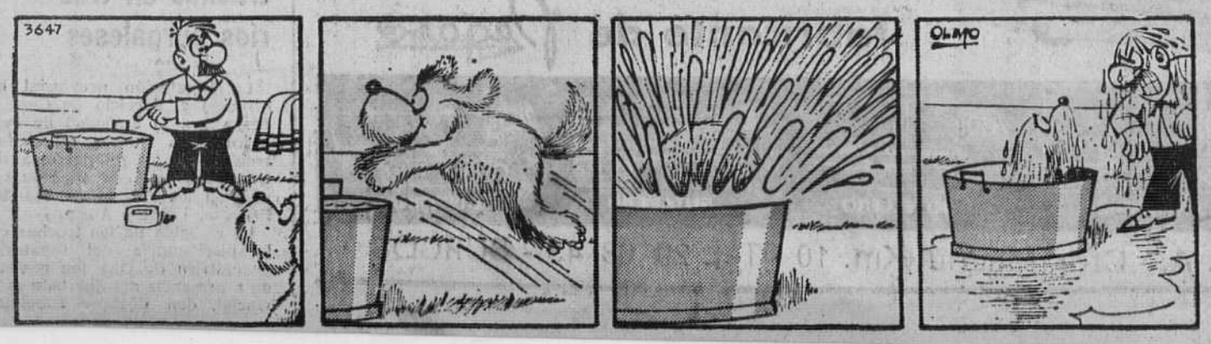

Dos kilos por semana

Adelgazar sin régimen, una realidad

Una píldora totalmente inofensiva, nuevo descubrimiento

Perder kilos con rapidez, es el deseo de toda persona gruesa, ya sea hombre o mujer .

Difícil objetivo, pero razonable aspiración. Reducir y estrechar los vestidos no supone remedio. Será catastrófico para la elegancia de cualquier mujer. Y ponerse a régimen de adelgazamiento es siempre una tortura. Felizmente ha surgido una nueva solución que trae la alegría a las personas que tienen este problema.

Un especialista en obesidades es el creador del método.

Aconseja este doctor que se tomen píldoras de spirolactone. No están aún muy difundidades, pero lo estarán en breve. Son muy eficaces, sobre todo si se trata de grasa de nueva formación y provocada por el consumo excesivo de frutas, que es tan corriente en el veraneo. El spirolactone es una sustancia que se opone a la acción de una hormona secretada por las glándulas subrenales: la aldolsterona. Favorece ésta la retención de sal, pues la hormona de la sal, es en gran parte responsable de la obesidad esponjosa, mal del que sufren tanto las mujeres.

Las píldoras de Spirolactone impiden la acción de la adolsterona, evitando la fijación de la sal y el agua en el organismo. Aumentan la eliminación urinaria y provocan efectos diuréticos. Tienen la gran ventaja de no irritar el riñón y de ser soportadas por todo el Mundo. Basta tomar dos píldoras cada noche al acostarse, para perder dos kilos cada semana.

En cinco semanas se perderán los kilos que sobraban. Pero las píldoras tienen que ser recetadas por el médico.

La denominación spirolactone, es nombre químico y científico. Los nombres de las marcas comerciales nos está vedado revelarlos aquí.

Con cualquier régimen alimenticio que se siga, las píldoras surten su efecto. Se puede beber tanto como se quiera entre las comidas y sobre todo agua. Pues esta agua es pronto eliminada gracias a las píldoras en cuestión.
cuestión. — (SUNC).

CHARLES HARDFIELD

TALLERES GRAFICOS
"DIARIO DE BURGOS"
Trabajos a todo color en
OFFSET
Presupuestos ventajosos
Talleres Graficos Diario de Burgos
Vitoria, 13 - Apartado 46 - Tfno. 202852

ESTE ES EL VIAJE DEL PAPA

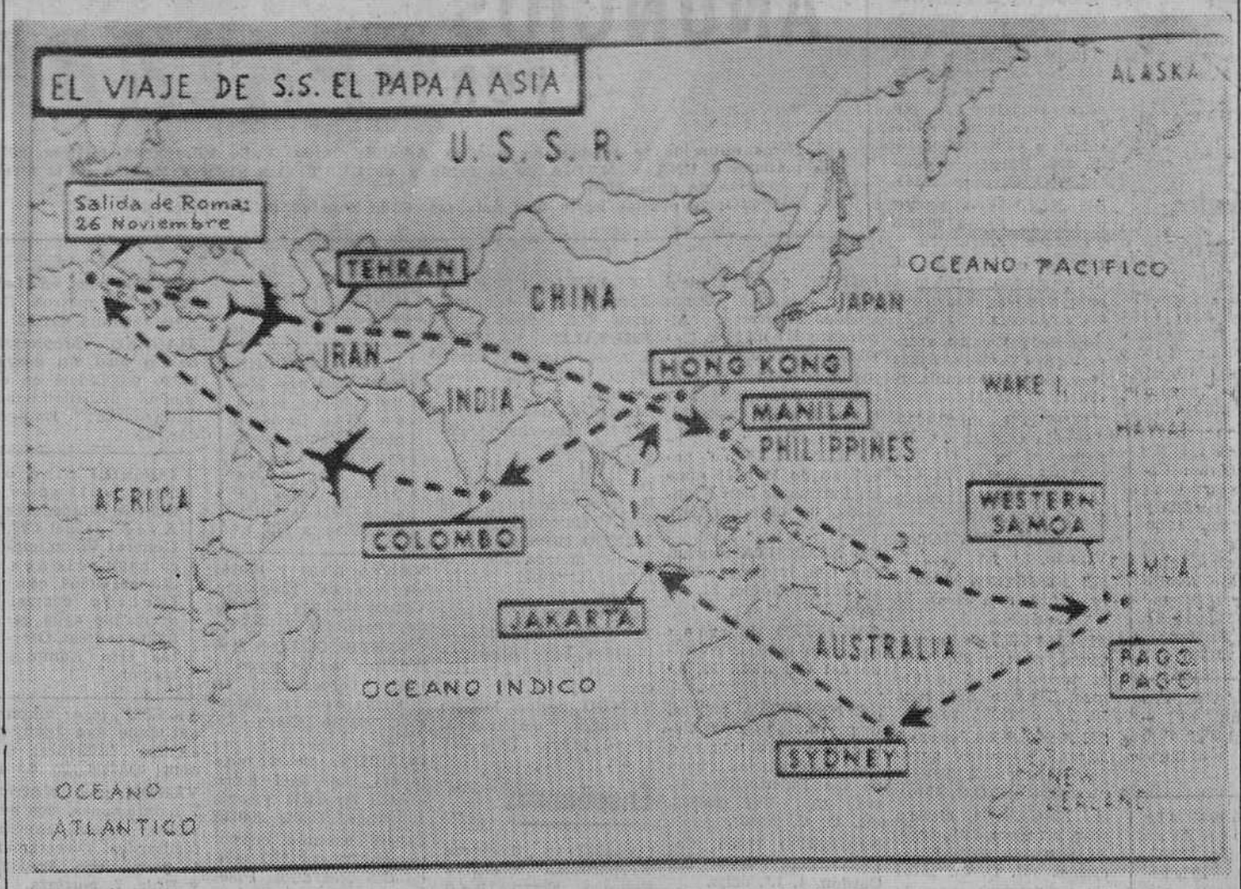

Ciudad del Vaticano. — Su Santidad el Papa Pablo VI, el Papa más viajero en la Historia, saldrá mañana, 26 de Noviembre, en un viaje que abarcará nueve días a siete naciones y que le llevará a unos pocos kilómetros de Vietnam y de China comunista. Este es el mapa con el recorrido del viaje papal. Incluye: Teherán, Manila, Samoa, Pago Pago, Sidney, Yakarta, Hong Kong, Colombo y regreso a Roma. — (Telefoto CIFRA).

UNA DELEGACION DE GIBRALTAR, EN EL FOREIGN OFFICE

Les preocupa la nueva legislación inglesa sobre inmigración

Londres (Efe). — Una delegación de Gibraltar, encabezada por el ministro principal Robert Pelliza, al que acompañaba el jefe de la oposición gibraltareña, Sir Joshua Hassan y el jefe del grupo independiente, Peter Isola, se ha entrevistado hoy con el ministro de Asuntos Exteriores Sir Alec Douglas-Home, para tratar del efecto que sobre los gibraltareños que deseen entrar en Gran Bretaña puede ejercer la nueva legislación británica sobre inmigración.

La delegación de Gibraltar, traía una petición firmada, en nombre de los gibraltareños, por políticos, sindicalistas, asociaciones y la Cámara de Comercio del Peñón.

Hasta ahora, los gibraltareños podían entrar en Gran Bretaña con un permiso de trabajo, sin otros requisitos.

La nueva legislación británica considerará en materia de inmigración a todos los ciudadanos de la Commonwealth al mismo nivel que los extranjeros, para lo cual necesitarán para establecerse en el Reino Unido un contrato de trabajo sólo para tareas especiales en determinados lugares y por un tiempo igualmente especificado, normalmente un año.

Seis millones de personas afectadas por los temporales de Pakistán

Todos quieren enviar socorros, pero nadie quiere enterrar a los muertos

Japón celebrará el domingo su día de "salvamento del medio ambiente"

Dacca (Pakistán oriental) (Efe - UPI).— Yahya Jan, presidente de Paskistán, ha llegado esta tarde procedente de Islamabad para supervisar las operaciones de ayuda a las zonas afectadas por el ciclón que azotó el delta del río Ganges e islas próximas.

El gobernador de la región, M. A. Rahman, se ha lamentado de la falta de cooperación en los trabajos de salvamento y ha dicho que los funcionarios locales están dedicándose a preparar la campaña para las próximas elecciones en vez de colaborar en los trabajos de socorro. También ha manifestado que cuenta con muchos voluntarios, pero le han presentado dificultades en el momento de asignarles la tarea a realizar.

"Todos quieren colaborar en el envío de socorros, pero nadie quiere enterrar a los muertos".

El gobernador ha dicho que el número oficial de muertos es de 150.000, pero ésta no es la cifra definitiva. El temporal ocasionó daños a unos 30.000 barcos fluviales, a 5.000 barcos de pesca y unos seis millones de personas han sido afectadas por el temporal, que ha ocasionado daños equivalentes a 1.400 millones de pesetas en las cosechas.

PROTESTA JAPONESA POR LA CONTAMINACION DEL AIRE

Tokio (Efe - Reuter). — Las víctimas de la contaminación de aire y agua, desfilarán por las calles de Tokio el próximo domingo para resaltar el día de "salvamento del medio ambiente" en Japón.

Manifestaciones y marchas, organizadas por el Consejo general Sindical Sohyo, se efectuarán en muchas ciudades del país.

En Tokio, unas 200.000 víctimas de la contaminación, asistirán a gigantescas concentraciones y después marcharán al centro de la capital.

Entre ellos figurarán pescadores de zonas próximas, quienes afirman que su industria ha sido gravemente dañada por la contaminación de las aguas costeras japonesas.

Un portavoz ha declarado que los dos días de actos de protesta incluirán la petición de compensaciones a las industrias responsables de la contaminación del ambiente. Se pedirá asimismo, a las autoridades que eliminen los peligros y riesgos que la contaminación lleva consigo.

El Parlamento japonés estudia actualmente 15 diversos proyectos de Ley a este respecto.

Bettina Inés Kadner, primera mujer piloto civil en España

Palma de Mallorca (Logos). — Bettina Inés Kadner es la primera mujer piloto en la aviación nacional española. Vuela actualmente como segundo piloto en un avión de la «Compañía Spantax». Bettina, que es española, hija de alemanes, sólo cuenta veintitrés años de edad y vuela desde hace tres años. No puede ser primer comandante de aeronave por no haber cumplido todavía los veinticinco.

GESTIONES PARA PRESENTAR EN ESPAÑA A GERMAINE MONTERO

Barcelona (Logos). — Se realizan gestiones para que efectúe su presentación en España, la actriz de nacionalidad francesa, nacida en nuestro país, Germaine Montero, a quien se la presenta como «formada en la escuela de Federico García Lorca».

Se dice de Germaine Montero que es «una segunda María Casares», la actriz, también española e igualmente nacionalizada en Francia —hija del que fue ministro de la Gobernación de la República, don Santiago Casares Quiroga— que alcanzó un puesto destacado en la vida teatral francesa.

Al igual que María Casares, Germaine Montero ha conservado perfectamente el castellano, aunque se recuerda que cuando la primera estuvo en Buenos Aires, interpretando teatro español, la crítica porteña señaló su fonética francesa.

Ricardo Salvat, considerado como virtual director del «Teatro Nacional de Barcelona», se halla en contacto con Germaine Montero y ésta se ha mostrado dispuesta a venir a Barcelona para montar con él la versión que Sartre ha realizado de «Las Troyanas», de Eurípides.

Gran demostración DEUTZ
Lunes día 30 de Noviembre de 1970
Hora de 10 a 2
en la Finca "LA VENTOSILLA"
Aranda de Duero (Burgos)
Distribuidor:
D. DESIDERIO GARCIA RODRIGUEZ
C/ Vitoria, 107 - Tel. 20 85 94 BURGOS

Mini-cruceros de 10 días que ¡ponen Londres en su mano!

4 noches y dos días inolvidables a bordo de nuestros lujosos "ferries", cruzando el mar entre Bilbao y Southampton.

6 días y 5 noches disfrutando de Londres, la ciudad más divertida del mundo.

Elija Vd. mismo la fecha. Nuestros "Patricia" e "Hispania" le brindan una alegre travesía con múltiples diversiones: baile, ruleta, bingo, tiro al plato, cine documental, salón-bar, etc., o un placentero descanso en sus cubiertas, además de exquisitas comidas en los lujosos restaurantes.

Sólo 6.950 pesetas le dan derecho a la travesía Bilbao-Southampton-Bilbao; pasaje en tren Southampton-Londres-Southampton; comidas a bordo y 5 noches en Londres, en habitación doble con baño y desayuno en un hotel de 1.ª categoría de la cadena Grand Metropolitan.

Para efectuar sus reservas u otra información adicional, diríjase, por favor, a su Agencia de Viajes.

SVENSKA LLOYD

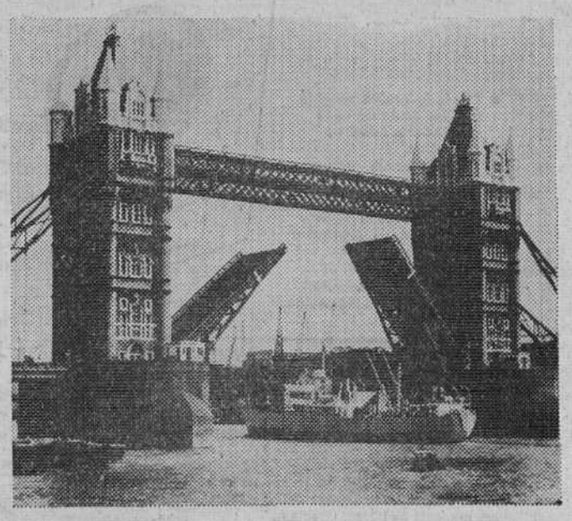

REPRESENTANTES PARA SUS FABRICADOS
necesita
IMPORTANTE EMPRESA DE CONFECCION DE CABALLERO
Muy introducidos en los Comercios del Ramo, y dispuestos a viajar por su zona.
EXIGIMOS:
Intensa formación comercial y, si es posible, nombre de las casas que actualmente representa.
Las Zonas que se interesan son:
MADRID
GALICIA
OVIEDO - LEON
BILBAO - SAN SEBASTIAN
VALENCIA
ZARAGOZA
SEVILLA - CADIZ
MALAGA - GRANADA
CORDOBA - JAEN
VALLADOLID - PALENCIA
BURGOS
Dirigir ofertas por escrito, acompañando fotografía tamaño carnet e historial profesional a don Francisco Coira (LOMBREY, S. A. DE CONFECCIONES).— Calle Alcalde López Casero, 7. MADRID-17.
Reserva absoluta. Serán contestados todas las solicitudes.

REPRESENTANTE
PRECISA
IMPORTANTE LABORATORIO DE ESPECIALIDADES FARMACEUTICAS
PARA BURGOS Y PROVINCIA
SE EXIGE:
Dedicación exclusiva; muy introducido entre la clase médica y farmacéutica, con experiencia profesional como mínimo de tres años. Edad: 25 a 35 años.
SE OFRECE:
Ingreso fijo garantizado y comisión.
Escribir adjuntando amplio "curriculum vitae" y fotografía a:
S. F. - APARTADO 46 - BURGOS

ANUNCIOS POR PALABRAS

Estos anuncios se reciben en nuestra Administración (Calle Vitoria, 13, teléfono 207148), de NUEVE de la mañana a UNA Y MEDIA de la tarde y de CUATRO a SEIS Y MEDIA de la tarde, así como en todas las agencias de publicidad.

PRECIO: 20 pesetas hasta diez palabras. Cada palabra más, 2 pesetas.

Alquileres

PISOS alquiler o venta, calefacción y agua caliente central. Informes, Madrid, 68, 3.º, B

ALQUILO piso céntrico, 5 habitaciones, amplias, baño completo y servicio, calefacción individual de carbón. Cantero. Concepción, 2.

SE ARRIENDA local en San Pedro y San Felices, 25. Tel. 202630.

ATENCION viviendas soleadas renta limitada en calle Calzadas, 58. Exentas; 50 por ciento, diez años. Informes en obra o piso 4.º.

CEDO piso alquiler. Avenida Cid, situación inmejorable. Teléfono 205050.

ALQUILO piso confort, por temporada, amueblado, calefacción y agua caliente central. Doctor Albiñana, 1, 5.º B. Teléfono 208997.

SE ALQUILA piso en Calzadas, 28. Razón en el piso segundo.

FIROGA.— Pisos grandes, céntricos, en alquiler, propios oficinas o profesionales.

FIROGA.— Alquilamos pisos amueblados, de lujo, céntricos, con servicios centrales.

FIROGA.— Locales comerciales para tiendas, almacenes, etc. Otros galerías comerciales.

FIROGA.— Alquilamos, calle Vitoria, edificio Banco Bilbao, entreplanta 30 metros.

FIROGA.— Agencia Propiedad Inmobiliaria. Vitoria, 59. Teléfonos 206746 - 205271.

ALQUILO piso amueblado, ascensor calefacción. Informes, teléfono 208633.

ALQUILO piso exterior, muy céntrico, amplio, calefacción. Concepción, 26, 2.º

OPORTUNIDAD: Principal, profesional - vivienda, comercio; industria; amplia vivienda, Vitoria, 21.

ALQUILO piso amueblado, centriquísimo. Razón, Panadería Flora. Huerto del Rey. De 12 a 2.

ALQUILO piso Alfareros, 41, 3.º. Razón teléfono 206629.

ALQUILO piso amueblado baratísimo, céntrico, baño, teléfono. Nicolás Vergara, 12.

ALQUILO piso amueblado. Teléfono y calefacción. Madrid, 42. Informes. Portería.

SE ALQUILA oficina céntrica, calefacción. Razón: Tf. 203587.

ARRIENDO piso a estrenar, cuatro habitaciones, calle La Legión Española (principio Pisones) número 2, 3.º, K, verle por las tardes.

ALQUILO piso amueblado. Tesorera, 4, 3.º derecha. Informes en el mismo.

SE ALQUILA piso amueblado con calefacción. Tef. 206833.

Automóviles y accesorios

ALQUILER sin conductor, nuevos: Seat 1.450 1.500 y 124, 850, 600-E y 600-D, Renault R-10 y R-8, Morris 1.300, M-G. «Servi-Auto». Sanjurjo 9. Teléfono 207716.

AUTOS «FLEN» sin conductor: Coches de alquiler 600-D, 850 berlina y coupé, Seat 1.500 124, 1.430, Morris M-G, Simcas, nuevos. Garaje Avenida. General Vigón esquina Barriada Yllera. Teléfonos: 208804 y 201874.

GAMONAL 228, vende 600-D, Break, 4-F, 4-L R-8, 850, 1.500, Simca 1.000, G-L, seminuevos Facilidades.

ALQUILER sin conductor: Seat 1.500, Simca, 600-D. Garaje Turismo. Calle Vitoria, número 29.

AUTOS alquiler sin conductor. «Blanco». 600-D, 850 Coupé, 124, nuevos.— Barriada Illera, B, 69. Teléf. 205638.

VENDO «Isocarro», de ocasión, Calle Salas 16, 4.º, hón. 19.

Colocaciones

SE NECESITA interina bien retribuída. Restaurante Elías. Llana de Afuera, 5.

SE NECESITA chica fija para comedor. Hostal Nacional. Gasset, 4.

SEÑORA sola necesita muchacha para cocina. Huerto del Rey, 20, 2.º

PARA Madrid necesito chica con informes sueldo a convenir. Razón, Avenida Reyes Católicos, 9, 6.º, D (De 10 mañana a 5 tarde).

SE NECESITA chico de 14 a 16 años. Desayunos Gómez. Primo de Rivera, 3.

REGALOS Avon. Encanta recibirlos, obsequiarlos y aún más venderlos. Señora o señorita. Infórmese ahora llamando al teléfono 204144 de Burgos o escribir al apartado 14.875 de Madrid.

SE NECESITA chica, fija. Avenida del Cid 34, 1.º, C.

SE NECESITA caballero con buena cultura general y escriba con letra clara, al mismo tiempo tenga iniciativa comercial, para desarrollar trabajo administrativo y comercial a la vez. No es necesario título. Edad máxima, 30 años. Dirigirse, de puño y letra, citando historial, a «Zaid». Apartado 132. Burgos. (Registrado O. C., núm. 1524).

SE NECESITA pastor a zurrón. Santa María Tajadura. Alejandro.

CHICA para Madrid, buen sueldo. Informes, calle Segovia, número 4, 3.º, izquierda.

NECESITO chico autoservicio «Vadillo». Plaza Rey San Fernando, 8. (R. O. C., 1569).

NECESITO muchacha. Avenida Cid, 22, 6.º, derecha.

SE NECESITA pastor. Lucio González. Santa María Tajadura.

SE NECESITA chica. Vitoria, 31, 8.º

SE NECESITA chica o asistenta. San Juan, 19, 2.º, izquierda.

MUCHACHA o asistenta, mantenida, toda la jornada, necesitamos. Huerto del Rey, 18, 7.º, o Teléf. 205306.

SE NECESITA botones. Hostal Moderno. Queipo de Llano, 2. Teléfono 203204 (R.O.C. 1574).

SE NECESITA chica para lavadero. Informes, Restaurante Auto-Estaciones. (R. O. C., 1576)

SE NECESITA chica de servicio. Vitoria, 62, 9.º. Teléfono, 208107.

NECESITO chico catorce años. Ultramarinos. Vitoria, 49. (R. O. C., 1577).

CHICA responsable necesito, dos niños, buen sueldo. Héroes del Alcázar, 1, 5.º, D.

APRENDICES de catorce años, se precisan en Almacenes Juan Sáenz Ariznavarreta, calle Madrid, 10. (Registro O. C., 1573).

JOVEN matrimonio alemán, con un niño de dos años, busca chica. Avenida Cid, 92, 9.º, D. Teléfono 202466.

SE NECESITA chica sepa cocina, casa poca familia y todo electrificado. sin niños. Teléfono, 205572. General Sanjurjo, 15, 10.º, C.

GANEN dinero 10.000 a 20.000 pesetas mensuales cultivando champiñones en sus horas libres. Compramos producción. Escribir a: Montblanc - Calvet, 5. Barcelona-6.

SE NECESITA muchacha con informes para señora sola. Vitoria, 28, 6.º derecha.

SE NECESITA asistenta. Preferible mayor. Cardenal Segura, 21, 2.º.

CHICA para Madrid con informes. Buen sueldo. Informes: Almirante Bonifaz, 8.— Panadería.

SE NECESITA muchacha de 9 mañana a 7 tarde. Sra. de Calderón, Cortes, 18. Tel. 205872.

APRENDICES se necesitan de 14 a 16 años en Parque de San Francisco, 3 bajo. (ROC. 1582).

SE NECESITA muchacha con informes. Plaza José Antonio, 31, 2.º hab. 5.

NECESITO interina sabiendo cocina. Avenida del Cid núm. 10, 8.º D.

SE NECESITA palista, bien retribuido. Indispensable presentarse con experiencia. Paseo de las Fuentecillas letra «A». Tef. 206833. (R. O. C. 1.586).

NECESITO chica. Calle Cordón, Casa del Cordón, 4, 1.º, dcha.

NECESITO vaquero vacuno de leche. Escribir con referencias; Publicidad Avil. Salamanca.

Compras y ventas

CARRILES, tubos, accesorios para cortinas «Ferretería Lain Calvo». Teléfono 203394.

OCASION: Vendo máquinas usadas de escribir, sumar y calcular procedentes de cambios por nuevas. De la Vega. Madrid, 2. Burgos.

MUEBLES metálicos para oficina. — De la Vega. Calle Madrid, 40.

FOTOCOPIADORAS en seco 3 M. De la Vega. Madrid, 2.

SE VENDE remolacha semiazucarera, en Palazuelos de Muñó. Tratar con Rosendo Muñoz.

SE VENDEN dos perros pastoriegos. Barriada Inmaculada, 4.ª manzana, 37.

SE VENDE Rotovator, seminuevo. Cascajares de Bureba. Román González.

SE VENDEN bloques Ytong, sobrantes de obra. Tef. 202038.

FRUTALES. Venta de árboles frutales, Francisco Gallo, en Covarrubias y Burgos. Martínez del Campo, 6, 1.º, derecha. Teléfono 208136.

VENDO dos radiadores Garza, seminuevos, de doce elementos. Bar Roa. Teléfono 219122.

VENDO cinta de goma, de diez metros larga, seminueva. Teléf. 201772. Burgos.

SE VENDEN astillas y viruta en cantidad mínima 1.000 kilos. — Parque de San Francisco, 3, bajo.

VENDO cocina butano 4 fuegos, semi-nueva, mitad precio. San Gil 4 3.º.

Enseñanzas

CARRERAS Técnicas. Preparación intensiva Febrero. Estabilidad Mecánica, Matemáticas, Descriptiva. Trinidad 8, 2.º A.

«AAG» (Lain Calvo, 17). — Aparejadores, Obras Públicas. — Bachiller Ciencias, Letras. — Reválidas Preu. — Filosofía, Letras. Contabilidades. — Catorce idiomas. — Dibujo. — Taquigrafía.

SEÑORITA da clases francés a domicilio. Teléfono 204991.

PREU., Matemática moderna, Física, Francés. Muy económico. Vitoria, 57, 1.º izq. 202876.

DOY inglés. Diplomada. Tfno. 204965.

PROFESORA de inglés. Título Cambridge. Tfno. 204218.

Detectives

◆ **ALKA.** — 202803.
◆ **ALKA.** — 202803.
◆ **ALKA.** — 202803.

Consúltenos su caso. — Plaza Alonso Martínez, 7, 4.º

DETECTIVES «Alka» le responde de la más absoluta reserva, competencia y secreto profesional. Detectives «Alka». Plaza Alonso Martínez, 7, A, 1.º. Teléfono 202803.

Fincas

CONSTRUCCIONES «BU-BI». Mejor que piso piloto, su piso llave en mano. Venta directa. Facilidades de pago diez años. Precios desde pesetas 250.000. Oficinas, Vitoria 179, 1.º

VENTA pisos y lonjas en Vía de Empalme. Construcciones Serrano. Teléfono 204385.

CONSTRUCCIONES Sánchez vende pisos y lonjas comerciales, en diversas zonas. Informes, Santa Clara, 36 Obra.

OCASION. Se vende planta baja con cinco huecos en calle Vitoria Informes, Teléf. 209798

PISOS exentos contribución, 50 por 100 facilidades diez años. Pisones 14 y 16.

CONSTRUCCIONES González Alonso. Venta de viviendas llave en mano. Exentas. Entrega total 50.000 pesetas, resto diez años y locales comerciales. Oficina, calle Vitoria, 115.

MASEGOSA. Empresa constructora. Pisos llave en mano, desde 30.000 pesetas entrada. Resto diez años. Avenida Cid. 80, 2.º. Teléfono 209333.

SE ALQUILA vivienda recién construida, tres habitaciones, cocina y baño. Calle Santo Toribio, 19, 2.º, C. (Barrio San Pedro).

VENDO finca 10 hectáreas, sembrada de alfalfa segundo año de producción, todo de riego, al pie de carretera general Burgos-Portugal, kilómetro 70. Informes, esta Administración.

VENDO pisos terminados, con exenciones, desde 300.000. Muchas facilidades. Informes. Garaje. Pisones, 18 y 20.

VENDO local 62 metros zona Vadillos. Informes Avda. del Cid, 15, 1.º derecha.

VENDO piso cuatro dormitorios, salón comedor, cocina y dos baños. Calefacción y agua caliente central. Facilidades. Madrid, 68. Teléfono 201096.

VENDO piso en Lain Calvo, 128 metros. Razón: teléfono 201183.

HAGASE propietario de un piso sin desembolso pagándole en cómodas mensualidades. Informarán: Emperador, 15.

COMPRO piso o ático, soleados, nuevos, alrededores Avenida del Cid, General Vigón, cinco habitaciones, dos servicios, calefacción central preferible agua caliente central. Ofertas esta Administración.

VENDO piso amplísimo, calle San Juan, 24, 3.º izq. Informes: General Dávila, 25, 6.º D.

VENDO piso céntrico 7 habitaciones, dos servicios, exento, muchas facilidades. Directamente propietario. Aparicio y Ruiz, 7, portería.

VENDO calle Madrid, piso 6 habitaciones, baño, calefacción, servicio, propio para oficinass, peluquería, asesoría. Cantero. Concepción, 2.

VENDO o arriendo primer piso. Calefacción central. Vitoria, 186, 1.º Informes, en el mismo, tardes.

OCASION. Cambio piso y local, pequeños, por otros más grandes. Pago bien la diferencia. Romancero, 12. Teléfono 200618.

FIROGA.— Solicítenos información al comprar su vivienda. Ofrecemos: lujosas y céntricas; de moderna construcción en emplazamientos preferentes; económicas en zonas de ensanche; y otras muchas dispersas por la ciudad, con ofertas muy interesantes.

FIROGA.— Deposite su confianza en nosotros y gestionaremos su operación inmobiliaria de compra o venta.

FIROGA.— Pisos, locales, rústicas, alquileres, traspaso, etc. Agencia de la Propiedad. Vitoria, 59. Teléfonos, 206746 y 205271.

VENDO ultramarinos Barriada Yllera. Plaza, 10.

SE VENDE piso en calle San Agustín, número 17, 7.º, B. Informes en el mismo, por las mañanas.

VENDO o arriendo piso Benedictinas de San José, número 9, 2.º, A. Informes, letra C.

BARATO, vendo piso nuevo, calle Francisco Grandmontagne. Razón, portería, núm. 15.

OCASION. Vendo piso lujo, grandes facilidades. Sastrería Temiño. Plaza José Antonio, 9.

ANTES de comprar su piso, visite todos los de Burgos y al final examine la calidad y condiciones que le ofrece Arranz Acinas. Venta directa de pisos con formalidad absoluta. Entrega de llaves inmediata. Oficina. Carretera de Logroño, 15, 1.º

VENDO piso a estrenar, calefacción individual, agua central, cuatro amplias habitaciones, baño y servicio, cocina, armarios empotrados, etc., propio para oficinas, por su situación inmejorable. Calle Trinas, 10. Informes portería.

VENDO piso llave en mano. Calle Vitoria, 56 duplicado. Razón portería.

PISO céntrico, planta baja, 200 metros cuadrados, apropiado oficinas, vendo o alquilo. Informes, Publicidad Alas, Almirante Bonifaz, 3, 3.º

VENDO piso exterior seis habitaciones, dos servicios, calefacción. Informes, Vitoria, 64, 2.º Teléfono 204720.

¡PISO! Soleadísimo llave en mano, 5 habitaciones, servicios. Facilidades. Teléf. 207993.

VENDO piso a estrenar, céntrico, cinco habitaciones, servicios, calefacción, empapelado y barnizado. Paloma, 21. Loste, bombonería.

CASA individual, urge venta por fallecimiento. Ortega. Nuño Rasura, 12.

VENDO piso sin gastos. Informes: nueva apertura Santa Cruz, 5.º B, exterior.

Ganados y aperos

REMOLQUES y gradas Luremo, vendo y cambio. Facilidades pago. Alfareros, 45.

SE VENDEN 41 ovejas 18 con crías. Jesús García. Villanueva de Teva

SE VENDE ternera holandesa. Calle Villalón, número 56.

VENDO doce novillos de ocho meses y cuatro novillas, cubiertas, de 14 meses. Ulpiano Escribano. Pedrosa del Príncipe.

VENDO trece cochinos lechones. Carretera de Arcos, 22. Luciano Herrero.

VACAS infladas por el vientre. Garantizamos curación en minutos, sin medicinas ni haciendo daño al animal. Centenares de vacas ya salvadas. Apartado 6015. Barcelona.

Huéspedes

PENSION completa. Camas. Nueva, confortable, económica. Vitoria 181, 2.º, B.

DOY PENSION, económico. Trato familiar. Parque de San Francisco, número 3, 1.º, izquierda.

CEDO tres habitaciones derecho cocina, preferible maestra o estudiantes. Telf. 212483. Bilbao.

CEDO tres habitaciones derecho cocina, joven sólo. Francisco Grandmontagne, 22, 6.º, C.

ALQUILO habitaciones a señoritas, con derecho a cocina. Calle Vitoria, 177, 7.º, B.

PENSION económica, todas comodidades, trato familiar. Tesorera, 6. 7.º — 209728.

DOY PENSION completa o dormir a empleados, confortable. Teléfono 200570.

PENSION o sólo dormir. Madrid, 36, 2.º, izquierda.

PARTICULAR, habitación dos camas, pensión completa, plan familiar. Céntrico. Valentín Jalón, 12, 6.º, E.

CEDO habitación dormir, calefacción. Vitoria, 64, 6.º izq. Teléfono 200731.

Muebles

SE COMPRAN muebles usados y lana vieja. Teléfono 208239.

SE VENDE consola y espejo nuevo y cocina butano, en perfecto estado. Padre Salaverri, 4, 3.º, izquierda.

COMPRO dormitorio viejo usado. Razón: Fernando Andrés. Teléfono 200220.

Pérdidas

PERDIDA perro caza «Setter». Color rojo. Gratificaré entrega. Teléfono, 207576.

PERDIDA pendiente, se gratificará Sanz Pastor, 12, 3.º, izq.

PERDIDA perro caza Seter. Color rojo. Gratificaré entrega. Teléfono 207576.

PERDIDA reloj de niña, gratificaré por ser recuerdo. Calle San Nicolás, núm. 5, 3.º derecha.

Televisores

TELEVISORES 19" último modelo extraplano UHF, licencia americana, con voltímetro y mesa, todo 16.000 pesetas. Diez días prueba sin compromiso. Ventas a plazos. Garantía absoluta seis meses. «Comercial Velo-Moto». Calera, 10.

TELEVISORES — Frigoríficos — Lavaplatos — Lavadoras automáticas. Todo mil al mes. Radio Televisión Burgos. Avenida Cid, 10 Feygón.

REPARACION televisores todas marcas. Servicio urgente. Antenas. Servicio técnico Marconi. Radio TV Caracas Calzadas, 18. Teléfono 206528.

TELEVISORES. Reparaciones en el día, todas marcas. Radio Televisión Burgos. Avenida Cid, 10. Edificio Feygón. Teléfono 208634.

REPARACION televisores todas marcas, servicio urgente a domicilio. Teléf. 201986.

Traspasos

TRASPASO pensión Escolar. Almirante Bonifaz, 16, 1.º

TRASPASO local pequeño. Calle San Juan, propio almacén. Informes, 202529.

POR CEGUERA aproveche oportunidad, se traspasa local amplio centro capital. Propio peluquería caballeros o señoras comercio, pastelería, venta calzado puesto de pan, ultramarinos etc. Precio económico. Razón: San Cosme, 14, 4.º derecha, de 3 a 5.

SE TRASPASA tienda de ultramarinos. Fernán González, 66. Informes: en la misma.

SE TRASPASA local calle Cardenal Segura. Informes, Teléf. 206828.

Varios

TODA clase de excavaciones y saneamientos. Con los mejores precios. Hermanos González. Yudego. Teléfono 4.

SEGURO obligatorio de accidentes de trabajo. Mutua patronal. Espolón, 20. Burgos.

FIPAR. Pintor empapelador, Tel. 200854. Presupuestos sin compromiso.

TALLER «C.E.A.» Alumbramiento calor, frío y sonido. Calderería en general y aire acondicionado. Carretera de Arcos, 16 (cuarto grupo). Teléfono 207230. De aviso. Burgos.

PISOS. Acuchillados barnizados. «Limpiezas Pulidor». Lain Calvo 1. Teléfono 203899.

IMPORTANTE fábrica perfumería, establecida, nueva original venta toda España. Grandes ingresos económicos. Tenga una perfumería por poco dinero en su casa. Venda amistades particulares. Cambiamos productos no vendidos. Devolvemos dinero. Dirijanse: Rd «10.053». Apartado 49.— Madrid.

IMPRESOS comerciales, cartas timbradas, tarjetas de visita, invitaciones, prospectos de propaganda, etc. TALLERES GRAFICOS «Diario de Burgos».— Calle San Pedro Cardeña, 34, Teléf 207358 y Papelería «Tagra», calle Vitoria, 13, teléfono 202852.

Offset

y toda clase de trabajos tipográficos en TALLERES GRAFICOS «Diario de Burgos».— Calle San Pedro Cardeña, 34, teléfono 207358 y «Papelería «Tagra», calle Vitoria, 13. Telf. 202852.

FOTOGRABADOS Confección rápida. TALLERES GRAFICOS «Diario de Burgos». Precios ventajosos.— Calle San Pedro Cardeña, 34, Teléf. 207358 y Papelería «Tagra», Vitoria, 13, teléfono 202852.

Nuestros teléfonos:

Administración: 207148

Redacción: 201280

TELEVISION ESPAÑOLA

MIERCOLES

12,15 Apertura: Saudades, E. Prieto.
12,30 Primera hora.
13,30 Conviene saber. «Marco Polo».
14,00 Panorama de actualidad.
15,00 Noticias a las tres.
15,25 Buenas tardes, con el telefilm de la serie «Embrujada» «El niño dependiente».
17,00 Despedida y cierre.
18,45 Apertura: Selecciones de los Claudios.
19,00 Con vosotros.
19,55 Ojes nuevos. Tele-revista religiosa que escribe el P. José A. de Sobrino.
20,25 Esta noche...
20,30 Novela.
21,00 Telediario.
21,30 Superagente 86. «La viuda alegre».
21,55 Investigación en marcha.
23,00 Cuarto continente. Folklóre y costumbres hispanoamericanas.
23,30 Veinticuatro horas.
23,50 Despedida y cierre.

JUEVES

12,15 Apertura: Exitos de 162. Billi Vanglin.
12,30 Primer ahora.
13,30 Conviene saber.
14,00 Panorama de actualidad.
15,00 Noticias a las tres.
15,25 Buenas tardes.
17,00 Despedida y cierre.
18,45 Apertura: La orquesta de Frank Pourcel.
19,00 Con vosotros.
19,55 Teleclub. Ventana abierta. «Fernán González». Guión: Alvaro Lion. (El Conde Fernán González independiza la «Marca de León» el condado de Castilla, la Tierra de los castillos, frontera defensiva del mundo cristiano frente a los musulmanes. Ramiro segundo y luego Sandro «El Gordo», tienen que ceder ante el poder cada vez mayor de Fernán González y sus castellanos, dando nacimiento al Reino de Castilla).
20,55 Esta noche...
20,30 Novela.
21,00 Telediario.
21,40 Bajo el mismo techo, de la puerta grande», con Irene Gutiérrez Caba, Antonio Ferrándiz, Emilio Gutiérrez Caba, Silvia Tortosa y María Teresa Montoya.
22,05 Audacia es el juego. «Eco de una pesadilla», con Robert Stack, Susan St. James, Ricardo Montalbán, Andrew Prine y Diana Brewster.
23,30 Veinticuatro horas.
23,50 Despedida y cierre.

OPOSICIONES MAESTROS

CENTRO DE ESTUDIOS PEDAGOGICOS P. R. O. M.

Preparación completa de los tres ejercicios con todos los temas adaptados a la orden de convocatoria, elaborados por licenciados en Pedagógica.

Envío contra reembolso. Precio, 1.500 pesetas más gastos envío.

YA EN VENTA.

PEDIR INFORMACION

Calle Mulhacén, 8, 1.ª derecha. Tef. 279528. — SEVILLA.

Emerson

El televisor del futuro

COMERCIAL VELO-MOTO

entre en los nuevos precios ZANUSSI

ZANUSSI

dentro de su gama pone a la venta una superautomática al precio de 12.700 Ptas.

- Por la favorable acogida que las amas de casa dispensan a nuestros productos.
- Por el aumento progresivo de nuestra producción.
- Por nuestra adhesión al convenio para la ordenación de precios de los aparatos electrodomésticos.

Ahora podemos ofrecerle, incluidos todos los impuestos:

Lavadoras ZANUSSI desde	12.700,— Ptas.
Frigoríficos ZANUSSI desde	6.500,— Ptas.
Cocinas ZANUSSI desde	4.100,— Ptas.
Lavavajillas ZANUSSI desde	20.700,— Ptas.

Visite a su distribuidor ZANUSSI.

(Pero comprenda, se lo rogamos, que él no pueda hacerle descuentos sobre estos nuevos precios. Son los mínimos posibles. Gracias).

ZANUSSI electrodomésticos una garantía que vale

Fabricado por IBELSA

LA BOLSA

(Información facilitada por el Banco de Santander).

MADRID

Sesión de Bolsa de tono simplemente sostenido y aceptable volumen de contratación quedando la posición de cierre con cierto predominio del papel.

CORROS

BANCARIO. — Fortísima demanda para Banco de Santander, que persistía al cierre, sin que las órdenes de venta pudieran atender la demanda existente. Equilibrio en Exterior, Bilbao, Hispano, Quesada, Fomento, Bankunión, Urquijo y Continental. Papel en Central, Banesto, Ibérico, Mercantil, Popular, Rural, Valencia, Vizcaya y Zaragozano.

ELECTRICO.— Demanda al cierre para Iberduero y equilibrio en Madrileña, Cataluña, Fenosa, Reunidas, Viesgo, Hidrola y Cantábrico así como Nansa. Papel en Fecsa.

ALIMENTACION Y TEXTIL. — Demanda en Azucarera. El nombramiento de Isasi Isasmendi como presidente de la Compañía, ha sido muy bien acogido por el público. Algún papel en Aguila y Ebro. Equilibrio en Fefasa y Sniace.

INMOBILIARIO Y DE LA CONSTRUCCION. — Equilibrio en Inmobiliaria Metro y Cristalería Española. Papel en Dragados, Encinar y Urbis. Demanda para Valderribas y Urbanizadora Metrol.

MINERO.— Demanda para Ponferrada. Equilibrio en Felguera y papel en Río Tinto.

INVERSION INMOBILIARIA.— Papel en Cartisa y equilibrio en Celvasa, Fibansa y General de Inversiones.

QUIMICO.— Equilibrio en Petróleos, Cros, Petroliber y Resinera. Papel en Explosivos, Energía, Insular e Hidro Nitro.

SIDERURGICO. — Equilibrio en Auxiliar, Santa Bárbara, Material, Zinc, Fasa, Seat y Transmediterránea. Papel en Hornos y Tudor, así como Santa Ana.

VARIO.— Papel en Fénix, Campsa, Tabacalera y Astilleros. Equilibrio en Galerías y demanda al cierre para Telefónica.

COTIZACIONES

BANCOS. — Santander, 990; Exterior de España, 475; Central, 988; Español de Crédito, 800; Hispano Americano, 837; Ibérico, 716; Popular, 807; Fomento, 611; Bilbao, 940; Vizcaya, 865.

ELECTRICAS.— Electra de Viesgo, 225; Eléctricas Reunidas de Zaragoza, 103; Fecsa (de 5.000), 277; ídem (de 1.000), 281; Fenosa, 176; Hidroeléctrica Cantábrico, 212; H. Española, 242,50; Iberduero, 311; Saltos del Nansa, 139; Sevillana de Electricidad, 212; Unión Eléctrica Madrileña, 211 H. Cataluña, 183.

VARIAS.— El Aguila, 269; Azucarera Española, 186,50; Ebro, 755; Dragados y Construcciones, 650; Inmobiliaria Metropolitana, 266; Urbis, 289; Urbanizadora Metro, 520; General de Inversiones, 502; Cartisa, 444; Fibansa, 68,50; 755; Duro Feuguera, 63,50; Ponferrada, 180,50; Campsa, 281; Tabacalera, 223; Transmediterránea, 245; Cros, 193; Energía e Industrial, Aragonesas, 189; Hidro Nitro, 136; Española de Petróleos, 385,50; Resinera Española, 336; Fénix, 745; Hornos de Vizcaya, 97; Sevillanos, 502; Auxiliar de Ferrocarriles, 126; Metalúrgica Santa Ana, 121; Fasa, 240; Santa Bárbara, 57; Material Eléctrico, Construcciones, 122; Española del Zinc, 132; Telefónica, 252,75; Fefasa, 10[illegible] Sniace, 168; Metro Madrid, 196; Petroliber, 204; Galerías Preciados, 345; Cervesa, 465.

CUPONES. — Metro, 9[illegible] Banco de Valencia, 972; Cataluña, 101; Finanzauto, 290; Petróleos, 186; Insula, 137.

BILBAO

BANCOS. — Vizcaya, 8[illegible] Bilbao, 940.

Banco de Santander

BANCA - BOLSA - CAMBIO

Espolón 12 — BURGOS

Electrónica

La electrónica es la llave de la técnica moderna. Cada día conquista nuevos campos de aplicación y se introduce en todas las profesiones, especialmente en las técnicas. Si usted desea ponerse al día en los nuevos avances técnicos debe conocer la electrónica.

Para conseguirlo, nada mejor que nuestro nuevo curso de Electrónica creado en colaboración con el Instituto Técnico Onken de Suiza, durante el cual realizará gran número de experimentos electrónicos tan interesantes como atractivos, convirtiendo el estudio por correspondencia en una actividad entretenida y útil.

Centro de Estudios CEAC
Aragón, 472; Depto. S-51 Barcelona-15

Sírvanse enviarme documentación completa sobre el nuevo curso de Electrónica con experimentos por correspondencia.

Nombre
Dirección
Población
Dto. Provincia Edad
Profesión

nuevo curso CEAC de Electrónica con experimentos

Aranda

Nuevos concejales y consejeros locales por el tercio de representación sindical

En las elecciones para concejales por el tercio sindical, celebradas en el Juzgado comarcal en la mañana de ayer, para las que habían sido proclamados diez candidatos y de los que se retiró uno, según información que hemos publicado el pasado domingo, con lo que quedaron nueve candidatos para cubrir dos puestos, para conocimiento de nuestros lectores diremos que han sido concejales electos los señores don Pedro Ubis Almonacid y don Carlos Domínguez Burón, por haber obtenido mayoría en estas elecciones cuyo resultado es el siguiente:

Don Pedro Ubis Almonacid, 12 votos; don Carlos Domínguez Burón, nueve votos; don Manuel Aguado Callejo, ocho votos; don Florencio Arandilla Velasco, seis votos; don Rodrigo López Ortego dos votos; don Luis Criado Frías, un voto y don Sixto de Pablo Benito, un voto, por lo que son concejales electos los dos primeros ya citados por haber obtenido mayoría.

En cuanto a los consejeros locales también por el tercio sindical, al dar cuenta de la proclamación de candidatos para cubrir cuatro puestos, ya indicamos que tan sólo se habían proclamado cuatro, igual número que el de los que había que elegir en cuyo caso han salido consejeros locales del Movimiento por el tercio sindical los señores que fueron proclamados candidatos que son don Carlos Domínguez Burón, don Rodrigo López Ortega, don Luis Criado Frías y don Benito Díaz Antón.

NACIMIENTOS

Durante la última semana se han registrado los siguientes nacimientos: María Dolores Pascual Huedo, María del Pilar Rodríguez Corrales, María Soledad Estaun Cea y Enrique-Inocente Pérez Salvador.

DEFUNCIONES

María Gómez Gómez, Josefa Hernando Marinero Brígida González Cirbián y Vicente Puente Martínez.

DAÑOS EN ACCIDENTE DE CIRCULACION

En la carretera general Madrid-Irún, travesía de nuestra villa, kilómetro 159,400, la furgoneta matrícula BU 24.365, conducida por Eufrasio Cabañas Higuero, del pueblo de Cabañes de Esgueva, de 51 años, casado, industrial, al parecer hizo la indicación precisa para cruzarse y continuar por la carretera de Sotillo de la Ribera y en el momento de iniciar la desviación fue alcanzada por el camión matrícula V 128.266, conducido por David Martínez Llorente de 27 años, soltero, chófer, residente en Covaleda (Soria), que circulaba en la misma dirección a Irún, que en ese momento intentó el adelantamiento.

No se produjeron víctimas en el accidente, pero sí daños en ambos vehículos.

LOS PRECIOS DE LOS ARTICULOS

Hemos dicho en otras ocasiones que la plaza de Aranda era una de las más caras y hoy tenemos que mantener la misma postura, en razón a que algunos, por no decir la mayoría de los artículos, sobre todo los de primera necesidad, se cotizan a precios superiores, dentro de la misma clase de artículo, que los que tienen en poblaciones limítrofes.

Este problema de los precios de los artículos, en particular los comestibles, por razones que no se explican, se cotizan más elevados de lo normal y es un problema que la autoridad debe acometer con energía, porque los márgenes comerciales, en vez por pasar por muchos intermediarios, aumentan considerablemente los precios de venta en perjuicio del consumidor, creando un ambiente respecto de la vida en Aranda que a la larga ha de resultar perjudicial.

Es mucha la gente que echa de menos el mercado de la plaza del Caudillo, pero todos están de acuerdo en que ese lugar no es el más idóneo, por lo que sería conveniente señalar otro sitio, ya que la plaza de los Tercios, por sus condiciones de tamaño y corrientes de aire debido a su orientación, no es recomendable para el uso a que se destina, observaciones estudiadas durante el tiempo que lleva establecida como mercado de frutas y flores.

No sabemos, en principio, que haya de la construcción de la plaza o mercado de abastos, pero sería conveniente que se imprimiese un mayor ritmo a este asunto, pues muy bien podría ser una solución el mercado, no sólo para instalación cubierta de diferentes puestos, sino también para que los vendedores pudieran establecerse temporal o transitoriamente los días de mercado, ya que, en fin y al cabo, la presencia de los vendedores ambulantes que está autorizada en todas las localidades, supone, en cierto modo, una clase de competencia en las ventas, que pudiera ser de regulación de nuestra plaza o que al menos mantuviese esa subida censional de los artículos de consumo.

Este asunto que hoy tratamos es de vital importancia para los vecinos, pues consideramos que no está justificada esa elevación de precios por el hecho de que Aranda aumente de población, ya que se corre el riesgo de que hoy día con las facilidades de comunicación que existen, mucha gente se desplace a los pueblos comarcanos e incluso a las capitales circundantes, pues en la mayoría de los casos, encontrarán justa compensación a los gastos que les supongan esos desplazamientos.

EL TELEFONO DE LA ESTACION DEL DIRECTO MADRID-BURGOS

En varias ocasiones hemos hablado de la falta de teléfono urbano en la estación del ferrocarril directo Madrid - Burgos, la última de ellas en la semana pasada, que pese al tiempo que hace que se efectuó la inauguración de la línea todavía no se ha instalado, no sabemos por culpa de quién, pero el hecho es que ese servicio carece de teléfono, creando infinidad de problemas esa falta, pues para informarse tanto del horario de los trenes, como de los retrasos que traigan, así como de las combinaciones con otros puntos de nuestra geografía, los usuarios del ferrocarril tienen que desplazarse a la citada estación.

Nos hemos informado que, no obstante revestir menor importancia el bar sito en el mismo edificio de la estación, éste ya cuenta con teléfono, que tan pronto como la gente se entere, servirá para paliar el defecto de la propia estación.

Por otra parte, hemos de hacer constar la supresión de los ferrobuses de Aranda con Burgos y regreso que antes existían, siendo así que para la gente de la Ribera era este servicio el más idóneo por su horario.

En la actualidad el primer tren de Aranda a Burgos sale de nuestra villa a las 12,20 y su llegada a la capital inutiliza prácticamente toda la mañana, quitando facilidades a los de aquí y en cierto modo venta a Burgos.

¿No habría posibilidad de que ese tren a que antes nos hemos referido pudiera volver al servicio? Sus ventajas son incalculables y por el contrario su desaparición origina graves perjuicios a los usuarios y si la finalidad del directo encierra entre otras el proporcionar ventajas y facilidades de desplazamiento el atender tan sólo a los largos desplazamientos, pues entendemos que los cortos también deben contar.

DEFICIENCIAS EN EL CAMINO A LA ESTACION DEL DIRECTO

Recientemente e insistiendo en lo que hemos dicho en múltiples ocasiones, tenemos que volver otra vez sobre la deficiencia del alumbrado existente en ese camino o carretera, como lo queramos llamar que pone en comunicación la estación del directo Madrid - Burgos con el casco de la población.

No vamos a hablar de los puntos de luz situados, que en términos generales se pueden considerar como bien situados, pero sí de la deficiencia de su iluminación discontinua, pues tan pronto lucen como permanecen apagados y el alumbrado de ese lugar debe ser permanente en las horas nocturnas, siendo raro el momento en que lucen todos. ¿No se podría cuidar un poco más esa permanencia en el alumbrado?

Por otra parte, el acumulamiento de vehículos en la proximidad de la entrada a la estación, fuera del taller que allí está situado, entorpece considerablemente la circulación y si a eso unimos el bache existente al comienzo de las edificaciones, llegaremos a la conclusión que para la persona que tenga necesidad de transitar por dicho lugar y no conozca la carretera o camino, unido a esa deficiencia en el alumbrado a que antes hemos aludido, la circulación por dicho lugar puede constituir hasta un verdadero peligro.

Consideramos que el Ayuntamiento debe procurar tanto del alumbrado como del buen estado de la carretera que conduce a la estación del ferrocarril Madrid - Burgos, pues no es una estación cualquiera de pueblo sino la más importante en el trayecto de Madrid a Burgos.

Si se construyesen aceras continuando con las existentes hasta lo que fue el puente sobre el río La Nava, pese a su mal estado, no se haría nada de más sino que con ello se facilitaría a los peatones una buena comunicación entre el casco de la población y la estación.

FARMACIA DE GUARDIA

Mira, plaza del Caudillo, 13.

CARTELERA DE ESPECTACULOS

Teatro Principal. — "Una ladrona para un espía" (S. C.).

BRANDY MISTRAL
PRESENCIA Y PRESTIGIO DEL BRANDY CATALAN

Miranda

AYER FUERON ELEGIDOS TRES NUEVOS CONCEJALES Y CUATRO CONSEJEROS

En la forma establecida por la convocatoria de elecciones para renovación de los Municipios y por la de constitución de los nuevos Consejos locales del Movimiento, ayer, martes, se celebró la elección de dichos cargos, en representación de la Organización sindical.

Para las vacantes de concejales de dicha representación había seis candidatos, de los cuales han sido elegidos los siguientes señores: don Enrique Bravo Galán, comerciante; don Rafael Fernández España, director de «Agro-Metal» y don Pablo Aguirebeña Alonso, apoderado de «Jamco».

A consejeros locales se habían presentado ocho candidatos, entre los cuales han sido elegidos los siguientes señores: don Pedro Bornachea Madariaga, industrial; don Julio Escudero Tamayo, profesor; don Roberto Bustamante Arenal, empleado y don José Ignacio Monasterio Suso, director de la Azucarera Leopoldo.

Reciban todos ellos nuestra más cordial enhorabuena.

REVISTA DE PRENSA

ENTREVISTA CON YANGUAS MESSIA. «Arriba». (Suplemento). Por Pedro Rodríguez.

La Ley Orgánica fue un acierto. Y que la gente la acogió con fervor. A pesar de lo que muchos de fuera y algunos de dentro opinaro que el fervor o los cómputos eran ficticios en alguna medida. Pero hay que reconocer que la acogida, fuera por lo que fuera, fue espontánea y unánime. Pero yo pienso también que, a partir del referéndum, el régimen se ha endurecido y eso no favorece ni al propio régimen ni facilita la aplicación de cuanto se propuso con la Ley Orgánica. Que dificulta, en suma, la incorporación de la gente a las tareas públicas y políticas que necesitamos. Que hay que brindar un estímulo para que no haya tantos desentendidos. Si, efectivamente, el sistema se ha endurecido, yo creo que lo ha hecho en un sentido contrario al espíritu con que la gente votó.

Aparte del corte cronológico que ha sufrido la institución hay que reconocer que no se ha facilitado el conocimiento de la Monarquía a las nuevas generaciones, más que desde un ángulo de anacronismo. Yo creo que de lo que se trata es de buscar para el país un régimen que corresponda a la necesidad que tiene el español, individualista, para tener libertad y al mismo tiempo, una base firme de autoridad. No puede ser la República, por mucho que intenten convencernos. Y lo mejor será que el Número Uno de la Nación sea un puesto fijo y hereditario. Y que las disputas humanas vengan de ahí para abajo. Ciertamente, a estas alturas, yo comprendo que no puede haber monarquismo emotivo. Pero yo sí veo a una juventud que está dispuesta a ir a la Monarquía, no por entusiasmo, sino reflexivamente. Y sabiendo que no va a ser una Monarquía de clase, sino para todos.

Ya no existe la unidad de Burgos. Existe un pluralismo, que debe ser limitado al mínimo posible, como Estados Unidos, como Inglaterra, como Alemania, pero que debe ser reconocido, para que, alternativamente, pueda ocupar el Poder. Porque el Poder desgasta mucho. Pero que cada tendencia, cuantas menos, mejor, encuentre su momento para gobernar. Y por encima, los principios comunes.

El nivel actual de las reservas no parece ser excesivo. Equivalen, aproximadamente, al importe de unos cinco meses de importaciones. Es indudable que almacenar reservas más allá de lo prudente y conveniente sería mala política. Pero la dificultad está en establecer con exactitud cuándo llega el momento en que se sobrepasa la línea de la prudencia. Por lo demás considerar que las reservas constituyen un activo improductivo es un juicio un tanto temerario. Están produciendo una rentabilidad bien situada. Precisamente en busca de una mayor rentabilidad ha venido la decisión de transformar en divisas convertibles una buena parte de las reservas en oro, único activo que, aunque seguro, era improductivo. **(Alonso Villalobos, en «Hoja del Lunes»).**

El 79 por 100 de los españoles piensan que hoy se vive en España mejor que hace cinco años, según una encuesta del «Reader's Digest» que publica la revista italiana «Doménica del Corriere» en su última edición. Ningún español ha dicho tren s umomento para goberque ahora se viva «mucho peor» que hace cinco años; «peor», sólo un 4 por 100 y «como antes», el 11 por 100. Todos los demás consideran que han mejorado de posición. Aunque las tres cuartas partes de los hombres españoles se lavan los dientes con dentífricos, en uso no está prácticamente generalizado, como en Suecia, o Alemania. Sin embargo, usamos mucha colonia, sólo el 7 por 100 de los españoles usan brillantina. Algo más de la mitad de las españolas se pintan los labios, porcentaje superior al de Alemania e Italia, pero bastante inferior a las demás europeas.

LAS DIFICULTADES DE LAS ESCUELAS TECNICAS

Continúa la situación de paro académico en las Escuelas Técnicas Superiores como manifestación de disconformidad con el proyecto de Estatuto del Instituto Politécnico, alrededor del cual el confusionismo es absoluto. En la Escuela de Minas se celebró una asamblea con bastante concurrencia, en la que los alumnos redactaron unas cartas para el presidente del Instituto Politécnico pidiendo la retirada de los Estatutos, así como referida a la presencia de la fuerza pública en el edificio de la Escuela de Ingenieros de Caminos. Unos quinientos alumnos celebraron una reunión en la Escuela de Telecomunicación, en la que al tema de los Estatutos se añadió el de las lecciones en la Escuela. Por la tarde se celebró otra asamblea y se firmó una carta al director en que se rechazan los Estatutos y se concretan los puntos de disidencia con su contenido. **(«Madrid»).**

Propuesta inédita en la Facultad de Derecho de Barcelona. Un triunvirato sustituirá al decano. La alternativa que se ofrece del decano es la creación de un órgano tripartito y representativo en el que figuren catedráticos, profesores no numerarios y estudiantes. En asamblea que tuvo lugar el miércoles pasado se aprobó el órgano tripartito junto a la reiterada petición de que la Policía, en cualquiera de sus formas, sea retirada de la Facultad. **(Enrique Sopena, en «Madrid»).**

Manifestaciones del subsecretario de Justicia, durante el coloquio que ha mantenido en el Colegio Mayor Moncloa sobre el tema «Iglesia-Estado». «La misión de la jerarquía es la de enseñar la doctrina de Cristo y la de emitir juicios morales; pero cuando haga esto último debe señalar claramente dónde están los fallos y no dar juicios morales ambiguos, o llevar a tales juicios lo que son opiniones particulares de algunos grupos, ya que entonces atentaría contra otras opiniones». Respecto a la designación de los obispos, ha dicho don Alfredo López que «hoy, técnicamente considerado, el sistema de presentación no rige, ya que, de tomarlo en todo su rigor, el Jefe del Estado tendría que presentar a la persona designada para regir una diócesis. Estamos moviéndonos más bien en un sistema de negociación que, aun así, está llamado a desaparecer». «Ni el Jefe del Estado ni el Gobierno se negaron nunca a renunciar al derecho de presentación de los obispos, sino que dijeron sí a la renuncia, pero pidiendo a la vez que se insertara en una renovación total de la problemática legal y religiosa del Concordato para que todo quede iluminado por la nueva luz del Vaticano II».

REACCIONES Y COMENTARIOS A LA LEY MILLS

«Los Ministerios competentes y concretamente el de Comercio, estudian con gran urgencia las medidas que pudiéramos vernos obligados a aplicar para restablecer el equilibrio si nuestras exportaciones a Estados Unidos se vieran sometidas a una disminución», ha declarado el director general de Relaciones Económicas internacionales, José Luis Cerón Ayuso, preguntado sobre las consecuencias que pudieran derivarse de la aplicación de la ley Mills. Preguntado por las implicaciones internacionales del problema, el director general ha señalado: «Tenemos también estrechos contactos con otros países afectados, por ejemplo, con los del Mercado Común, con vistas a la elaboración de una actitud conjunta».

Las diversas medidas proteccionistas previstas en Estados Unidos a través de la llamada ley Mills mermarían las exportaciones españolas en unos cincuenta y cinco millones de dólares (casi cuatro millones de pesetas), según el recuento de los principales productos afectados por aquellas medidas. **(«Cifra»).**

Don José Fernández Cela, presidente del Sindicato Nacional de la Piel ha declarado a «Informaciones»: «Soy prudentemente optimista y confío en que prevalezca el buen sentido de los legisladores norteamericanos. Dada la situación española, la aprobación de la ley Mills entrañaría una gran injusticia. El daño, por otra parte, que esta ley nos produciría, es inmenso. Si se nos aplican los porcentajes previstos por la ley Mills pueden hacer peligrar esta industria. Estamos en un momento crucial, de esfuerzo titánico, levantando modernas fábricas de calzado, nos haría mucho daño recibir ahora un golpe de este tipo».

La ley Mills establece una serie de privilegio y compensaciones en manos del presidente, para favorecer a determinados países muy afectados. Nosotros estamos en ese grupo y además hemos firmado un tratado de amistad con los Estados Unidos el pasado 6 de Agosto. El artículo 21 de este convenio es lo suficientemente explícito como para ser el punto de partida para futuras negociaciones: «Ambos Gobiernos reafirman su voluntad de incrementar sus relaciones comerciales y en consecuencia procurarán evitar en lo posible aquellas medidas que supongan una restricción a la corriente de intercambio comercial recíproco». Hay que negociar sobre estas bases.

(«Informaciones»).

GUIA FACULTATIVA

JOSE LUIS RICA RICA
TOCOGINECOLOGO
Consulta, de 12 a 2 y de 4 a 8
Vitoria, 21, 1.º
Teléfonos 201865 y 204773

S. IÑIGO
OCULISTA
Consulta, de 11 a 2 y de 6 a 8
Lain Calvo 17 1.º — Tel. 20992

JOSE MARIA ARAGUES
MEDICO ODONTOLOGO
Teléfono 205378
Queipo de Llano 2

Dr BAÑUELOS
OCULISTA
Plaza Mayor, 2 — Teléfono 201068

RAMON LLORENTE
TRAUMATOLOGIA — HUESOS Y ARTICULACIONES
Consulta, de 12,30 a 2
Queipo de Llano, 2, 4.º Izqda
(Frente a Galerías Campos)
Teléfonos 203900 y 204781

Alonso Bañuelos
OFTALMOLOGO
Espolón 2 — Teléfono 209349

M. A. RUIZ DE TEMIÑO
DENTISTA
San Juan 8, 2.º — Telf. 204370

F. Infante Abajo
MEDICO DENTISTA
Teléfono 208617
Sanz Pastor, 14, 2.º, derecha

Rodrigo García Zuazo
PUERICULTOR
Diplomado. Especialista de niños, del Seguro Colegial
Vitoria, 188, 1.º A y B
De 10 a 11 y de 4 a 6

Jesús Buitrago Morote
CARDIOLOGO
Calle Fernando Alvarez, 3
(Junto a la Audiencia)
Teléfono 209212

JOSE CARAZO
PARTOS y ENFERMEDADES DE LA MUJER
Del Hospital de Barrantes y Cruz Roja
Vitoria, 81. — Teléfono 203591

R. PLASENCIA
OFTALMOLOGO
Consulta de 1 a 2 y de 5 a 8
Vitoria 30. — Teléfono 20659

A. GOMEZ LOPEZ
CORAZON Y PULMON
Del Hospital Militar
San Cosme 2, 3.º dcha
Teléfono 205590

José M. de Sebastián
MEDICO
ANALISIS CLINICOS
TRANSFUSIONES
Vitoria, 19, 2.º — Tf. 206358

DOCTOR GARZON
PARTOS y ENFERMEDADES DE LA MUJER
ESTERILIDAD
Plaza de San Fernando 8, 1.º
Teléfono 201657

Máximo Ortiz Pérez
CIRUGIA y TRAUMATOLOGIA
Consulta de 12 a 2
Calle Madrid, 10, 1.º
Teléfonos 205469 y 205001

A. BLASCO VELASCO
MEDICINA INTERNA
RAYOS X
De 12 a 2 y de 5 a 7
Aparicio y Ruiz, 5, 1.º Izqda.
Teléfono 207833

CARLOS RODRIGUEZ
OCULISTA
CIRUGIA OCULAR
Héroes del Alcázar, 1, 5.º
Teléfono 207063

F. J. SANZ ALVAREZ
PUERICULTOR
ESPECIALISTA EN NIÑOS
Consulta, de 11 a 2
y horas convenidas
Avenida del Cid, 36, 3.º C

JOSE ALONSO
CORAZON Y NUTRICION
RAYOS X
Consulta, de 12 a 3 y de 6 a 8
Espolón, 24, 2.º — Telf. 201912

J. M. FRANCES
Medicina interna — Rayos X
Consulta, de 10 a 1 y de 5 a 6,30
Plaza de Vega. — Teléf. 205446

E. GOMEZ FRANCO
MEDICO DENTISTA
Del Igualatorio Médico Colegial
Avenida del Cid, 34. — T. 200223

Dr. RENEDO
CIRUGIA, VIAS URINARIAS
Concepción, 15, 2.º
(De 11 a 1)
Teléfono 207376
Vitoria, 27. — Teléfono 200212

M. SANCHEZ DUEÑAS
Medicina y Cirugía del Sistema Nervioso. Cráneo y columna vertebral. Electroencefalografía
Calle Calatravas, 3, 1.º, Dcha
Consulta, de 4 a 6
Excepto sábados

José María Alvarez Tovar
MEDICO DENTISTA
Teléfono 202793
Consulta, de 10 a 1 y de 4 a 7
San Lesmes, 1, Principal, Izqda

E. SUAREZ MUÑIZ
Especialista en garganta, nariz y oídos
Consulta, de 12,30 a 2 y tarde concertadas
Calle P. Silverio, núm. 4, 3.º, A
Teléfono 207493

P. Varona Gómez - Acedo
TRAUMATOLOGIA, CIRUGIA ORTOPEDIA y REHABILITACION
Aparicio y Ruiz, 8, 7.º
Teléfono 200504
De 12 a 2 y horas concertadas

J. M. Movilla Cuadrado
NEUROPSIQUIATRIA
ELECTROENCEFALOLOGO
Concepción, 17
Horas de consulta: Llamar a teléfono 200914 (de 12 a 6 de la tarde). Los sábados no hay

JERONIMO IGLESIAS
MEDICO DENTISTA
RAYOS X
Vitoria, 141, 1.º - (Juan XXIII)

V. Ojeda Carcedo
APARATO DIGESTIVO Y NUTRICION
Metabolimetría
Consulta, de 10 a 1 y de 4 a 6
Análisis clínicos. — Rayos X
Vitoria, 20, 1.º — Telf. 203667

AGUSTIN RIVAS
PARTOS, ENFERMEDADES y CIRUGIA DE LA MUJER
Avenida del Cid, 6, 5.º, A
Teléfono, 203832

Arias Martínez Mata
CARDIOLOGO
Alonso Martínez, 7 — Tel. 200393

A. BENITO BRAVO
Del Igualatorio Médico Colegial
MEDICO DENTISTA
Burgense, 22
Teléfono 202973

MIGUEL CAMPO
TOCOGINECOLOGIA
Del Igualatorio Médico Colegial
Carmen, 4, 6.º - Telf. 205207

JOSE M.ª MOLINA ARIÑO
Maternólogo del Estado
PARTOS y ENFERMEDADES DE LA MUJER
Conde Jordana, 8. — Tf. 203311

A. LOPEZ GOMEZ
GARGANTA, NARIZ y OIDOS
Consulta, de 11 a 2
Espolón 28. — Teléfono 20357

ELECTROCARDIOGRAMAS PREVENTIVOS
Antonio Gómez López
Ejecución: RODRIGO ALONSO
Santa Clara, 40. Teléf. 209219

JOSE A. NAVARRO
Especialista en niños
Rayos X. — Consulta de 6 a 8
y horas convenidas
Teléfono 200611
Barriada Juan XXIII, 16, 1.º
consulta

I. LOPEZ SAIZ
ENFERMEDADES MENTALES Y NERVIOSAS
Consulta, de 12,30 a 2
Plaza de Santo Domingo de Guzmán, 8, 1.º

GRADUACION GAFAS - TECNICAS MODERNAS
OPTICA IZAMIL
LAIN CALVO, 28

Talleres Gráficos
Diario de Burgos
Pone en conocimiento de sus clientes y público en general, que todas sus secciones, maquinaria y oficina, se encuentran ya funcionando en sus nuevas instalaciones:
CALLE SAN PEDRO CARDEÑA, N.º 34
Teléfono 20-73-58
Los pedidos de impresos, etc., pueden seguir encargándose como anteriormente en PAPELERIA TAGRA, Vitoria, 13. Teléfono 20-28-52.

el rostro Lancaster

crèmes
Juvenile Skin
Night
Juvenile Skin
LANCASTER
DEL 24 AL 28 DE NOVIEMBRE
TRATAMIENTOS: RESERVE HORA
CONSULTAS GRATUITAS
PERFUMERIAS ORIENTE
Queipo de Llano, 7. — Teléfono 204753.

DEPORTES 12

LA BIENAL DEL DEPORTE, EN ESPAÑA

◇ Será inaugurada, en su tercera edición, el 20 de Abril próximo

◇ Méjico enviará 45 obras de escultura preincaica relacionadas con el deporte

Por J. O.

España prepara, en su tercera edición, la «Bienal del deporte», única en el Mundo. Aunque no será inaugurada hasta Abril del próximo año, se está trabajando ya intensamente en todos los detalles. La Bienal esta vez tendrá por marco las Reales Atarazanas de Barcelona (también en su primera edición se celebró en esta ciudad.

Se trata de la más importante manifestación del arte unida al deporte. En Italia asimismo se celebra también con cierta periodicidad una exposición sobre pinturas de tema deportivo, organizada por el «Panthalon Internacional. También el Comité Olímpico Internacional, con ocasión de las Olimpiadas promociona muchas exposiciones artísticas relacionadas con el deporte.

La «Bienal del deporte» viene patrocinada por la Delegación Nacional de Deportes. A la vez hay que resaltar el apoyo moral que se recibe desde el Comité Olímpico Internacional y los 120 países afiliados de dicho organismo.

El marco de esta III Bienal del Deporte es inigualable. Efectivamente, las Realas Atarazanas que forman parte del puerto de Barcelona, destacaron ya en la «Exposición Barcelona-70» y esta vez se verán decoradas con el inigualable maridaje del deporte hecho arte o en el arte hecho deporte, que viene a ser lo mismo.

Más de cincuenta serán los países que esta vez van a participar en la Bienal con un número de obras de arte que muy probablemente sobrepase las dos mil. (En la II Bienal, celebrada en Madrid, fueron 32 los países y unas mil obras).

Es de destacar la participación de Méjico con 45 obras de esculturas preincaicas relacionadas con el deporte. A pesar de que los artistas famosos son contrarios, en principio, a acudir con sus obras a este tipo de exposiciones, es de esperar la presencia de grandes firmas al lado de artistas noveles.

Las obras premiadas serán destinadas a la Delegación Nacional de Deportes y a las delegaciones regionales. Se intenta asimismo que cada toda nueva construcción de tipo deportivo cuente con una obra de arte para constancia del nivel artístico de la época en que la instalación deportiva fue hecha. (En el velódromo de Anoeta, hay, por ejemplo, una impresionante obra del escultor Venancio Blanco que representa la llegada de una carrera ciclista).

Con la Bienal del Deporte, nuestra Delegación de Deportes intenta elevar el sentido cultural y social del deporte. Se trata de anticiparse a los acontecimientos cultural - deportivos que van naciendo en el Mundo y que proliferarán en los próximos años.

LA VUELTA CICLISTA A ESPAÑA VOLVERA DE NUEVO A BURGOS

En principio, nuestra ciudad está prevista como final de etapa el día 15 de Mayo

Ayer visitaron al Excmo. Sr. Gobernador civil de la provincia, los directivos de la Vuelta ciclista a España, señores Albéniz y Olaortúa.

Se trata de tomar contacto con nuestra primera autoridad a efectos de estudiar la posibilidad de incluir a Burgos dentro del itinerario de la Vuelta a España 1971, visto el éxito que tuvo la organización de la llegada en este año, de la que todos —y especialmente los organizadores de la gran ronda— guardan un gran recuerdo.

Don Federico Trillo-Figueroa y Vázquez acogió el proyecto con gran cariño y excelente disposición, adelantando la buena voluntad de las primeras autoridades burgalesas para que la nueva llegada de la Vuelta a Burgos constituya un éxito renovado y que es de presumir a la vista del ya obtenido en la edición anterior.

Hay que señalar que la llegada de la gran ronda a esta capital está prevista, en principio, para el día 15 de Mayo de 1971, de acuerdo con el itinerario perfilado hasta el momento.

Asimismo en el curso de la entrevista, se estudió la posibilidad de tener próximamente un cambio de impresiones con el alcalde de la ciudad y presidente de la Diputación, a fin de perfilar y avanzar todos los detalles del proyecto.

BOXEO

San Sebastián-Burgos, el sábado en el frontón de la Ciudad Deportiva

Los asiduos al boxeo están de enhorabuena ya que según había prometido la Federación regional, cada quince días se ofrecería a la afición un sugestivo e interesante programa boxístico amateur. Y en esta ocasión, se ofrece un encuentro entre dos Federaciones que están trabajando a fondo el boxeo aficionado, teniendo como rivales los burgaleses a los de una regional de auténtica solera en el duro pero noble deporte de los guantes: la guipuzcoana, cuna de boxeadores sobre todo en los pesos fuertes, cuyos máximos exponentes han sido el legendario Uzcudun y ahora el discutido Urtain.

Hay una razón poderosa para ofrecer la presencia de los guipuzcoanos sobre el ring de la Deportiva y es el contar con dos pesos suficientemente veteranos para ser enfrentados a los dos boxeadores más sobresalientes de Burgos: Molledo y Busto. Y precisamente éste se enfrentará, en pelea de revancha a la realizada hace poco más de un mes en Miranda, al superwelter Zamorita, con el que no pudo obtener más que un resultado nulo, lo que dice claramente de la igualdad habida a lo largo de los tres asaltos y de lo difícil del combate revancha en el que Busto, por vez primera ante la afición local, va a tener un contrincante que le plantará batalla abierta desde el primer tañido del gong y porque no, incluso a poner en peligro su verticalidad y por lo tanto su imbatibilidad ante su propio público.

Tenemos pues dos combates de gran atractivo con Molledo y Busto como estelares. Pero sin olvidar que en la reunión toma parte el mirandés Sánchez, ese magnífico superligero que en los pasados campeonatos de España llegó a disputar la semifinal e incluso a tirar prácticamente K. O. al que posteriormente sería el campeón de España y otros jóvenes valores locales que con su presencia han de atraer a gran número de espectadores.

DISPUTA ECONOMICA ENTRE EL ZARAGOZA Y EL HUELVA EN EL SENO FEDERATIVO

Data desde la temporada 1967-68 con motivo del traspaso de Encontra Sigi, Villacampa y Gozalo

Madrid (Alfil).—Representantes del Real Zaragoza y del Recreativo de Huelva se han reunido hoy en la Federación Española de Fútbol, en presencia del secretario federativo Andrés Ramírez, con objeto de discutir la situación económica y de débitos pendiente de uno a otro club.

La disputa entre el Recreativo de Huelva y el Real Zaragoza viene de lejos. Exactamente desde la temporada 67-68, cuando era presidente del club onubense José Luis Martín Berrocal, al que luego sancionaría el Comité de competición de la Real Federación Española por intento de soborno al Constancia de Inca. Cuatro jugadores —Encontra, Sigi, Villacampa y Gozalo— vinieron a Huelva procedentes del Zaragoza, debutando en el encuentro contra el Tenerife, tercer desplazamiento onubense de aquella temporada. Habían costado los jugadores cinco millones de pesetas, que no se pagaron entonces.

Cesó el presidente y se hizo cargo del club una junta gestora que presidía el que después sería nuevo presidente de la Sociedad, José Luis Díaz González. Se entablaron conversaciones con el equipo maño y se trató de que el señor Martín Berrocal saliera al frente de la deuda, cosa que tampoco se consiguió. El Recreativo descendió de categoría esa misma temporada, con un déficit de más de trece millones, insalvable, teóricamente, pero que luego fue enjugándose poco a poco.

Hace tres domingos la taquilla del partido Huelva-Cartagena estaba embargada. Sin embargo, la muerte del señor Díaz González en accidente de automóvil, cuando regresaba de Sevilla de realizar nuevas gestiones sobre este penoso caso en la sede de la Federación regional, sirvió para que quedase en suspenso, de momento, la ejecución del embargo.

La actual directiva onubense no quiere hablar sobre el asunto. Pero parece que el importe de la deuda ha descendido en estos cuatro años y que, por supuesto, se ha tratado de afrontarla demorándola primero en lo posible.

La postura del señor Usón, presidente del Zaragoza, ha sido intransigente, lo cual es lógico después de tanto tiempo, ya que, si bien la directiva del Huelva no tiene la culpa de que las cosas vayan mal debido a la deficiente política de entonces, tampoco la del Zaragoza tiene por qué pagar errores que para ella son todavía más ajenos.

La cita de hoy en la Federación Española está motivada por una carta del nuevo presidente del Recreativo, señor Díaz Ortega, dirigida a don José Luis Pérez Payá, en la que trataba —aunque esto no se ha podido confirmar— de declinar su responsabilidad sobre la deuda. Pero el hermetismo de los directivos que permanecen en Huelva, en expectante espera de los resultados de esta nueva gestión por cauces federativos, es insalvable.

ELECTRA DE BURGOS, S. A.

Distribuidora de IBERDUERO

Teniendo que realizar trabajos de construcción en Miranda de Ebro efectuaremos, previo conocimiento y autorización de la Delegación de Industria, un corte en el suministro de energía eléctrica el día 27 del actual desde las 8 horas de la mañana hasta las 12 horas de la misma aproximadamente a los centros de transformación siguientes: La Arboleda, Anduva I, Anduva II, Ambulatorio Del Río y Plaza de Toros.

El corte anunciado afectará a todos los abonados en cuyo recibo figure, como Sector, alguno de los números siguientes: 122-42, 121-25, 121-24, 121-27 y 122-9.

En caso de realizarse los trabajos antes de la hora indicada, se restablecerá el servicio sin previo aviso.

Firestone gana el Campeonato del Mundo 1970. Un mundo que va a 300 Km/h.

G.P. Africa del Sur — GOODYEAR — Jack Brabham - Brabham
G.P. de España — DUNLOP — Jackie Stewart - March
G.P. de Mónaco — Firestone — Jochen Rindt - Lotus
G.P. de Bélgica — DUNLOP — Pedro Rodríguez - B.R.M.
G.P. de Holanda — Firestone — Jochen Rindt - Lotus
G.P. de Austria — Firestone — Jacky Ickx - Ferrari
G.P. de Francia — Firestone — Jochen Rindt - Lotus
G.P. de Alemania — Firestone — Jochen Rindt - Lotus
G.P. de Inglaterra — Firestone — Jochen Rindt - Lotus
G.P. de Italia — Firestone — Clay Regazzoni - Ferrari
G.P. de Canadá — Firestone — Jacky Ickx - Ferrari
G.P. de EE. UU. — Firestone — Emerson Fittipaldi - Lotus
G.P. de Méjico — Firestone — Jacky Ickx - Ferrari

DIEZ de las trece pruebas del Campeonato del Mundo de Fórmula 1 han sido ganadas con neumáticos Firestone... Y también, NUEVE de las diez carreras del Campeonato Mundial de Marcas. En circuitos muy distintos: unos lentos y tortuosos como Mónaco; otros tan rápidos como Monza. Con pilotos veteranos, como Rindt o Ickx; con novatos como Regazzoni o Fittipaldi. En bólidos tan prestigiosos como Lotus, Ferrari y Porsche. Esto ha sido lo que la crítica extranjera ha calificado como **"insolente supremacía de Firestone"** en 1970, quien una vez más ha demostrado, en todos los terrenos, que puede rodar más rápidamente, con más seguridad y durando más que cualquier otro neumático.

*¡Gratis! Pida a Firestone (apartado, 406 Bilbao), el poster color n.º 2 "CAMPEON DEL MUNDO DE MARCAS"

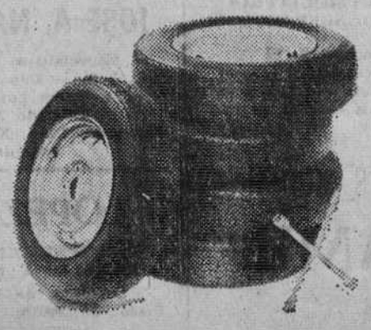

En las carreras es donde Firestone adquiere la experiencia que hace mejores los neumáticos para turismos. Neumáticos que nacen en un mundo que va a 300 Kms./hora, ¡Y son para su coche!

Cavallino / Firestone

AUTO ESCUELA
GESTORIA PARDO
SEGUROS
WINTERTHUR
C. Madrid, 14. T. 202475.

Atletismo

José Luis Hernández premiado con el trofeo beca «Citizen»

Ostenta el record nacional junior de salto con pértiga

Madrid (Alfil). — En reunión celebrada hoy por la Federación Española de Atletismo, se acordó aceptar las 42 propuestas de las distintas federaciones de sus atletas promesas para concurrir al trofeo beca "Citizen". Fueron necesarias cuatro votaciones para establecer el ganador, que resultó José Luis Hernández en la especialidad de pértiga, junto con su entrenador José Luis Torres.

El ganador estableció el día 6 de este mes el récord nacional junior de salto de pértiga, con 4,43 metros.

CORDERO ASADO

Especialidad de

FIGON de ASADOS

«CABORNERO»

(Final Autobús Gamonal)
SERVICIO A DOMICILIO
Teléfonos 209631 y 205937
Calle Vitoria, 228

Otro navegante solitario inicia la vuelta al Mundo

París (Alfil). — El francés Alain Pelletier ha iniciado esta tarde la vuelta al Mundo, en solitario a bordo de su velero "Arauna II", desde el puerto de la Trinité Sur Mer (en Bretaña francesa). El viaje ha sido proyectado sin escalas.

Alain Pelletier debió retrasar su partida, proyectada hace días, debido al estado de la mar. El "Arauna II" tiene 9,95 metros de largo por 2,85.

El viaje, en sentido Este-Oeste, está previsto para unos 300 días de navegación, pasando por el Cabo de Hornos.

Esta es la primera experiencia del género que se realiza en solitario en dirección Este-Oeste. Pelletier cargó provisiones para más de un año.

HOSPITAL DE GANADO DE LA SEXTA REGION MILITAR

El día 3 de Diciembre, a las 11 horas, se procederá a la venta en pública subasta de tres caballos, dos mulos y una mula, de desecho, en el Cuartel que ocupa este Hospital, "Carretera de Valladolid".

El presente anuncio será por cuenta de los adjudicatarios.

Burgos, 23 de Noviembre de 1970.

EL COMANDANTE VETERINARIO, DIRECTOR

D. TEODULO ESPINO, D. JOSE LUIS AZCONA Y D. MIGUEL REVENGA, ELEGIDOS CONCEJALES POR EL TERCIO DE REPRESENTACION SINDICAL

Nueve candidatos a concejal por el tercio de entidades

A las diez de la mañana de ayer, en la sala de sesiones de la Casa Consistorial se constituyó en sesión la Junta Municipal del Censo Electoral bajo la presidencia del juez decano municipal, don Manuel Mateos Santamaría, con el fin de proceder la elección a concejales por el tercio de representación sindical, en la que votaban 30 compromisarios elegidos previamente en las votaciones celebradas en la Casa sindical

Leídos los preceptos legales en el nombre de los compromisarios con derecho a voto, se procedió a la elección, votando sólo 28 compromisarios por llegar dos tarde a la elección.

El escrutinio de la votación arrojó el siguiente resultado: Don José Luis Azcona Carrascal 18 votos; don José Luis Nebreda Labarga, 5; don Francisco del Hoyo Caballero, 8; don Emilio Gómez de Cadiñanos Cadiñanos, 9; don Miguel Revenga Román, 11; don José María Codón Fernández, 9 y don Teódulo Espino de la Cal, 18.

A la vista del escrutinio —se estimó una papeleta nula— y que no había reclamaciones, el juez municipal procedió a proclamar concejales electos por el tercio sindical a los siguientes señores:

Don Teódulo Espino de la Cal, don José Luis Azcona Carrasco y don Miguel Revenga Román.

Finalizada la elección a concejales, se constituyó en el mismo salón la Junta Electoral del Movimiento presidida por el jefe local del Movimiento, don José Matesanz Sanz, procediéndose a la votación para elegir los consejeros locales del Movimiento por el tercio sindical, en cuya elección participaron treinta compromisarios.

El resultado de la votación fue el siguiente:

Don Hellos Bergua Gómez, 4 votos; don José Peñacoba Arroyo, 13; don Sabas Moré Martínez, 17; don Jesús de las Heras Miguel, 29; don Félix Pascual Marcos, 20; don Matías Pérez Manzanedo, 10; don Javier Oviedo García, 3; don Bernardo Cos Palencia, 9 y don Luis Eroles Campomar, 15 votos.

A la vista del escrutinio fueron proclamados consejeros locales del Movimiento los señores don Jesús de las Heras Miguel, don Félix Pascual Marcos, don Sabas Moré Martínez y don Luis Eroles Campomar.

Un momento de las elecciones celebradas ayer en la Casa Consistorial. — (Foto FEDE).

RESULTADOS EN LAS CABEZAS DE PARTIDO JUDICIAL

El resultado de las elecciones por el tercio sindical en las cabeceras de partido judicial arrojó el siguiente resultado:

Aranda de Duero.—Don Pedro Ubiz Almonacid, 12 votos y don Carlos Domínguez Burón, 9 votos. Se presentaban diez candidatos para cubrir dos puestos.

En consejeros locales se cubrieron sin elección por no haberse presentado más que cuatro candidatos para cubrir idéntico número de puestos. Fueron proclamados consejeros locales del Movimiento: don Luis Criado Frías, don Benito Díez Antón, don Carlos Domínguez Burón y don Rodrigo López Ortega.

Belorado. — Tres candidatos para un puesto. Don Paulino Castro Fernández, 10 votos. Resultaron elegidos consejeros don Millán Vitores González y don José Pérez Gonzalo.

Briviesca. — Tres candidatos para un puesto. Don Timoteo González Fernández, 8 votos.

Fueron elegidos consejeros don Nicanor Ruiz Monasterio y don Demetrio Villanueva Varona.

Castrojeriz. —Cuatro candidatos para una concejalía. Fue elegido don Alfonso Díez Toledano, dos votos.

En consejeros locales don Jesús Zamorano Díez y don Urbano Pérez del Olmo.

Lerma. — Cuatro candidatos para dos concejalías. Don Miguel de los Santos Arranz Redondo, 14 votos y don Jesús Molinero Díez, 10 votos.

En consejeros resultaron elegidos don Agapito Sierra Antón y don Lorenzo Obregón Marcos.

Roa de Duero.—Dos candidatos para una concejalía. Don Emiliano Cilleruelo Pérez, cinco votos.

En consejeros fueron elegidos don Faustino Esteban Arroyo y don Teófilo Guijarro Palomino.

Miranda.—Seis candidatos para cubrir tres plazas. Don Enrique Bravo Galán, 10 votos; don Rafael Fernández España y don Pablo Aguirredeña Alonso, los dos con nueve votos cada uno.

En consejeros locales fueron elegidos don Roberto Bustamante Arsenal, don Pedro Bornaechea Madariaga, don Julio Escudero Tamayo y don José Ignacio Monasterio Suso.

Salas de los Infantes.—Siete candidatos para una concejalía. Don Joaquín García González, siete votos.

En consejeros resultaron elegidos don Feliciano Camarero García, don José Contreras Camarero, don Aquilino Molinero Marcos y don Esteban Salas Guerrero.

Sedano.—No hubo elecciones por el tercio sindical por no tener que cubrir vacantes el Ayuntamiento por este tercio.

En concejales resultaron elegidos don Severo Recio Andrés y don José Martínez Morato.

Villadiego.—Cinco candidatos para dos concejalías. Don Vidal Heras Rodríguez, 17 votos y don Alipio Arroyo de Arce, seis votos.

En consejeros fueron elegidos don Orencio Merino Andrés y don Jesús Díaz Santamaría.

Villarcayo. — Seis candidatos para dos concejalías. Don Félix Vadillo Celada, 12 votos y don Gabriel Llarena Martínez, 12.

En consejeros fueron elegidos don Andrés Angulo Pérez y don Aurelio Pérez Varona.

En las elecciones de ayer han sido renovados 199 concejales y designados cerca de 590 consejeros.

LOS NUEVOS CONCEJALES Y CONSEJEROS DEL MOVIMIENTO DE BURGOS CUMPLIMENTAN AL DELEGADO PROVINCIAL DE LA ORGANIZACIÓN SINDICAL

Finalizadas las elecciones celebradas en el Ayuntamiento de la ciudad, los tres nuevos concejales y los cuatro consejeros del Consejo local del Movimiento de Burgos, cumplimentaron en su despacho oficial al delegado provincial de la Organización sindical, quien se complació de la visita, felicitando a estos cargos que han de ostentar en el Ayuntamiento burgalés y en el Consejo local del Movimiento la representación de la Organización sindical de la ciudad.

NUEVE CANDIDATOS POR ENTIDADES

Don Manuel Mateos Santamaría, presidente de la Junta municipal del Censo Electoral de esta ciudad de Burgos.

HAGO SABER: Que en virtud de lo previsto en el artículo 76 y concordantes del Reglamento de Organización, Funcionamiento y Régimen Jurídico de las Corporaciones locales, el Excmo. Sr. Gobernador civil de la provincia ha propuesto como candidatos a concejales por el tercio representativo de entidades económicas, culturales y profesionales a los siguientes señores:

Don Ricardo Cardona Ortega, ingeniero.

Don Enrique Plaza Fernández Villa, ingeniero industrial.

Don Félix Miranda Robledo, comandante de Estado Mayor.

Don Pedro Sevilla Vélez, ingeniero agrónomo.

Don Fernando Santiago Díaz-Güemes, industrial.

Don Juan Campo Pampliega, industrial.

Don César Rico Pardo, jefe de estudios de la Escuela «Padre Arámburu».

Don Celestino Ortega Soto, médico.

Don Bernardo Cuesta Beltrán, abogado.

Lo que se hace público a los efectos que se determinan en el artículo 80 del referido reglamento.

Dado en Burgos, a 24 de Noviembre de 1970.—El juez municipal decano presidente, *Manuel MATEOS SANTAMARIA.*

En medios bien informados se nos comunica que es posible que el gobernador civil proponga alguna otra persona para unir a la lista precedente.

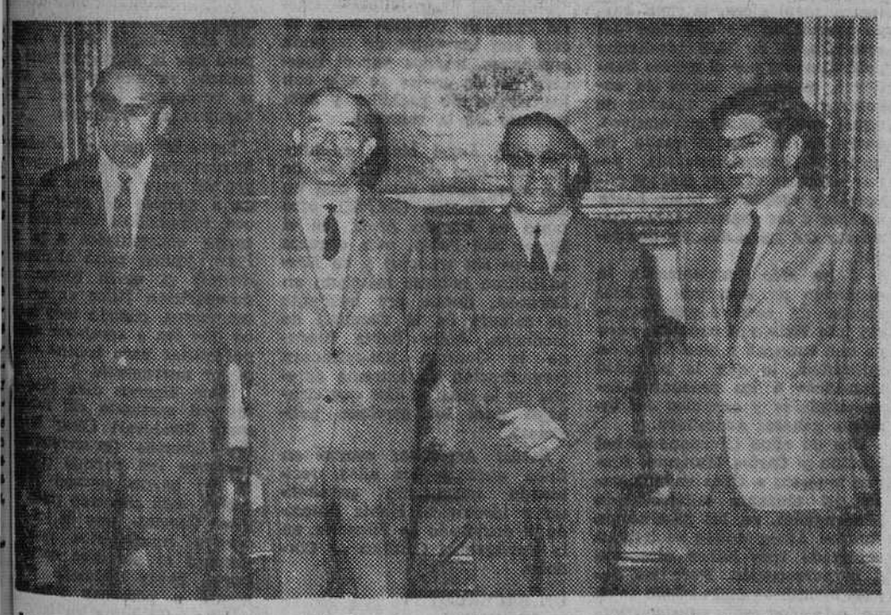

Los nuevos consejeros locales del Movimiento, elegidos ayer en representación de la Organización sindical. De izquierda a derecha, don Félix Pascual Marcos, don Sabas Moré Martínez, don Luis Eroles Campomar y don Jesús de las Heras Miguel. — (Foto FEDE).

LOS EXCEDENTES DE CEREALES NOS ESTAN LIBRANDO DE UNA CATASTROFE NACIONAL

Creo que salvaremos a la cabaña española

Declaraciones del ministro de Agricultura en rueda de Prensa en la que pasó revista a los problemas agrícolas y ganaderos

Madrid (Cifra). — "Los excedentes de cereales, tan duramente criticados en estos últimos años, nos están salvando de una catástrofe nacional". "Dios aprieta pero no ahoga. Creo que salvaremos a la cabaña nacional" dijo al mediodía el ministro de Agricultura, Tomás Allende García-Baxter, en su habitual "rueda" de Prensa mensual.

Acompañaba al ministro español su colega de Costa Rica, que con su presencia en este acto daba por terminada su visita a España.

Resumió así la situación del campo después de la persistente sequía que ha sufrido el país y de la llegada de las primeras lluvias de otoño:

El daño principal lo ha sufrido la ganadería, puesto que el 69 por ciento del ganado vacuno de las provincias afectadas por la sequía y prácticamente la totalidad del ganado lanar viven en régimen extensivo, y dependen en gran medida de los pastos, agotados prematuramente en la primavera.

Los perjuicios en la producción de carne se deben tanto a una disminución del peso del ganado vacuno y ovino como al aumento del costo de alimentación, a base de granos y piensos compuestos que están supliendo los pastos de otoño.

Asimismo puede verse afectada la producción futura, al disminuir el índice de reposición del censo de madres, principalmente en ovino, ocasionando el descenso de la producción láctea en los primeros meses del año próximo.

El ministro de Agricultura añadió que de todas maneras estimaba que podrá salvarse la cabaña sin grandes pérdidas, aunque los ganaderos no ganen este año dinero. Hasta ahora se han sacrificado pocas madres, según los datos que obran en poder del Ministerio pero si algunos recrías, con el peligro que ello encierra.

Los daños en el sector agrícola son de menor importancia, excepto en el olivo, en que la disminución de la cosecha se calcula en un diez por ciento.

La superficie de cereales no sembrada podía calcularse, a comienzos del mes, en un veinte por ciento, aunque al cambiar el tiempo, gran parte de esta superficie podrá ser sembrada. Se confía que continúen las lluvias y que no se malogre la germinación de los cereales.

El ministro de Agricultura recordó, igualmente, las medidas adoptadas por el Gobierno para ayudar a la ganadería a salvar esta crisis, como son:

—Concesión de una línea de crédito de 500 millones de pesetas para la adquisición de piensos.

—Concesión de una línea de crédito de 900 millones de pesetas para ganaderos con ganado reproductor (lanar o vacuno), explotado en régimen extensivo.

—Supresión de las importaciones de carne congelada en tanto se mantenga la situación actual.

—Activar el pago por la Comisaría de Abastecimientos y Transportes de las compras hechas a los ganaderos a precios de garantía.

—Posibilidad de conceder moratorias para los préstamos de acciones concertadas y para explotaciones ganaderas que tengan préstamos del Banco de Crédito Agrícola para adquisiciones de ganado, instalaciones, cercas, etc.

—Promocionar la exportación de ganado lanar y vacuno.

—Fomentar la siembra de forraje, concediendo ayuda para semillas y abonos y concediendo unas primas por superficie sembrada.

El señor Allende manifestó que, si bien a toda nueva medida le cuesta arrancar, ahora no se puede discutir que el Servicio Nacional de Cereles y las entidades de crédito que colaboran con él para la concesión de los créditos a los ganaderos, operan con agilidad, incluso para que no falte ningún tipo de grano en ninguna provincia.

El tema ganadero acaparó la mayoría de las preguntas que formularon los informadores y en sus respuestas, el ministro aseguró que no se importa carne congelada desde hace varios meses, que las importaciones de principio de año no han pasado de 84.000 toneladas, y que deseaba que el año próximo no sea necesario efectuar ninguna importación, porque la cabaña nacional fuera capaz de abastecer el mercado interior, pero que esto lo veía un poco difícil.

Cree que las exportaciones de corderos se mantendrán y aún aumentarán el año próximo.

En cuanto a los circuitos comerciales, que alteran los precios en perjuicio del productor y del consumidor, lamentó una vez más que funcionen tan mal, pero esperaba que los mercados de origen contribuyan a solucionar el problema, aunque tardarán dos o tres años en entrar plenamente en juego.

Para mejorar las cotizaciones de la naranja en el campo y acabar con el hecho de que en las grandes capitales el consumidor las pague casi un cuatrocientos por ciento más caras que las cobra el productor, no consideró solución acertada la venta ambulante en camiones como se hizo años atrás.

MUJER:

La «bolsa de trabajo» de la Asociación de Amas de Casa te puede proporcionar solución a tus problemas. Acude a ella.

Vea pronto

FISYC

Segundo aniversario
DE
LA SEÑORA

DOÑA CONSUELO MATA OLARTE

Que falleció el día 26 de Noviembre de 1968
Q. E. P. D.

Su apenado esposo, don José Menéndez (industrial de la Zapatería el Riojano); hijos, don José, doña María del Carmen y doña Ana María; hija política, doña María del Carmen Palacios; nietos, José Ramón y Consuelito; madre política, doña María Gómez; hermana, doña Concepción; hermanos políticos, don Bonifacio, don Antonio, don Julián y don Valeriano Menéndez, doña Encarnación, doña Ana María, doña Isabel y doña Pompeya; nietos, sobrinos, primos y demás familia

RUEGAN una oración por el eterno descanso de su alma y la asistencia al funeral que se celebrará mañana, jueves, día 26, a las 9 de la mañana en la iglesia de San Cosme y San Damián. Actos de caridad por lo que les anticipan las más expresivas gracias.

Burgos, 25 de Noviembre de 1970.

D.ª BALTASARA CARDERO GARCIA

(Terciaria carmelita)

Descansó en la Paz del Señor en el día de ayer, confortada con los Santos Sacramentos y la Bendición de S. S.
D. E. P.

Su apenada madre, doña María García; hermanos, Victoria, Aurea (farmacéutica), Julián (ausente), Amado (capitán de Oficinas militares) y Eduardo (médico); hermanos políticos, Teodoro Ozarín, Carmen Nogueira, Gloria Gómez y Mercedes de la Puente; sobrinos, tíos, primos y demás familia.

RUEGAN una oración por el eterno descanso de su alma y la asistencia a las honras fúnebres y entierro que se celebrarán en la iglesia parroquial de SAN COSME Y SAN DAMIAN, HOY, MIERCOLES, a las CUATRO Y MEDIA, y seguidamente a la inhumación de sus restos mortales en el cementerio de San José. Actos de piedad por los que les anticipan las más sinceras gracias.

VIVIA: Defensores de Oviedo, 5.

Burgos, 25 de Noviembre de 1970.
«La Misericordia»

EL RVDO. P. PAUL

JACINTO DE LA IGLESIA SANTOS

Descansó en el Señor el día 24 de Noviembre de 1970, confortado con los Santos Sacramentos y la Bendición Apostólica.
(Q. E. P. D.)

Su hermano, Nicolás (sacerdote), los PP. Paúles de la Comunidad de Tardajos, sus sobrinos, primos y demás familia.

RUEGAN una oración por el eterno descanso de su alma y la asistencia a las honras fúnebres y entierro, que tendrán lugar en la Capilla del Seminario de Tardajos, HOY, MIERCOLES, a las CUATRO de la tarde.

Actos de piedad por los que les anticipan las más sinceras gracias.

Tardajos, 25 de Noviembre de 1970.
«La Misericordia»

EL SEÑOR

DON MARIANO BEREZO GARCIA

(Jefe de compras de C.O.P.R.A.S.A.)

Falleció el día 23, a los 38 años de edad, después de recibir los Santos Sacramentos y la Bendición de Su Santidad

D. E. P.

LA EMPRESA C.O.P.R.A.S.A. Y EL PERSONAL DE LA MISMA

Ruegan una oración por el eterno descanso de su alma y la asistencia a las honras fúnebres y funeral que se celebrarán en la iglesia parroquial de SAN COSME Y SAN DAMIAN, HOY, miércoles, a las CUATRO MENOS CUARTO, acto seguido la conducción del cadáver al cementerio de San José.

Actos de caridad por los que les anticipan las más expresivas gracias.

Burgos, 25 de Noviembre de 1970

EL SEÑOR

DON MARIANO BEREZO GARCIA

(Industrial de esta plaza. Jefe de Compras de COPRASA)

Falleció el día 23, a los 38 años de edad, habiendo recibido los Santos Sacramentos y la Bendición de Su Santidad

D. E. P.

Su apenada esposa, doña Lucía Blázquez Moreno; hijos, María del Mar, Nuria Begoña, Mariano y Raquel; padre, don Mariano; padres políticos, don Ricardo y doña Juliana; hermano, don Pedro; hermana política, doña Pilar Ruiz; tíos, sobrinos, primos y demás familia.

RUEGAN UNA ORACION POR SU ALMA

Las honras fúnebres y funeral se celebrarán en la iglesia parroquial de SAN COSME Y SAN DAMIAN, HOY, miércoles, a las CUATRO MENOS CUARTO y acto seguido la conducción del cadáver al cementerio de San José.

CASA DOLIENTE: GENERAL MOLA, 17.

Burgos, 25 de Noviembre de 1970

«La Cruz»

LA ALEMANIA "RECORTADA" DE LA DERROTA NO HA RENUNCIADO A "SU MARCHA HACIA EL ESTE"

★ Mientras los cuatro grandes negocian sobre Berlín Moscú trata de «germanizar» los problemas panalemanes y articular políticamente la Europa Central

★ El proyecto de acuerdo germano-polaco no prejuzga el establecimiento definitivo de las fronteras alemanas, que corresponde al futuro tratado de paz

☆ ★ ☆ ★ Por Jesús SAINZ MAZPULE

Algo muy importante está sucediendo en la Europa central después —y por virtud— del recorrido efectuado por el ministro de Asuntos Exteriores soviético al través de esta región, geopolíticamente decisiva para el porvenir del viejo continente.

LA "GERMANIZACION" DE LOS PROBLEMAS CENTRO-EUROPEOS

Mientras Moscú consigue distraer a los Estados Unidos hasta Helsinki, fascinándolos con la perspectiva de un acuerdo sobre "la limitación de armamentos estratégicos", la diplomacia soviética se ha movido con tal eficacia por esta región centro-europea, que realmente ha conseguido cierta forma de articulación de la misma, por negociaciones y acuerdos de los propios países interesados.

Desde el punto de vista geopolítico tiene una importancia muy grande todo lo que ocurra en esta plataforma europea que es la "Europa Central". La expresión de "Europa Central" fue acuñada en el último tercio del siglo XIX por los geopolíticos alemanes para designar el conjunto de tierras que separan a los países mediterráneos de los nórdicos y a la Europa occidental de la oriental. Indicaban con ello que en este ámbito territorial predominaban Alemania y los países de su estirpe.

Las raíces del pueblo alemán se encuentran en las tribus germánicas de alta estatura y marcada dolicocefalia que se desarrollaron a orillas del Báltico durante la Edad del Bronce. Representaban estas tribus una rama particularmente pura del tronco lingüístico indoeuropeo. A mediados del primer milenio empezaron a extender hacia el Sur y al Este, expulsando de la Alemania meridional a los celtas que la ocupaban. Desde el siglo IX los alemanes empezaron a progresar hacia el Este, ya por conquista o por ocupación pacífica del suelo. Rechazaron a los eslavos hacia el Oder y luego los empujaron más allá, por la costa báltica, hasta ocupar el territorio de Prusia. Esta "marcha hacia el Este", que no es un slogan hitleriano, sino una constante histórica impresa de forma imborrable en el espíritu alemán, acentúa los deseos expansivos de este pueblo acostumbrándole al predominio sobre razas que siempre ha considerado como "inferiores".

CONVERSACIONES DIRECTAS PANALEMANAS

Tiene, pues, un buen sentido histórico la preferencia mostrada por Moscú por las conversaciones y los acuerdos panalemanes que comprometen no sólo a un Gobierno transitorio, sino a toda la nación alemana, dejando como pura anécdota localista las conversaciones de los embajadores aliados sobre Berlín.

El propio Walter Ulbricht ha negado en un reciente discurso a las potencias vencedoras "competencia" panalemana para resolver asuntos concernientes a todo el pueblo alemán.

Este discurso enlaza con la propuesta de reanudar el diálogo entre las dos Alemanias. Incluso el problema de Berlín, dejado a las cuatro potencias vencedoras, es de jurisdicción interalamana, pero sólo por la incapacidad de los propios alemanes para llegar a un acuerdo, ha sido dejado a la decisión de las cuatro potencias vencedoras.

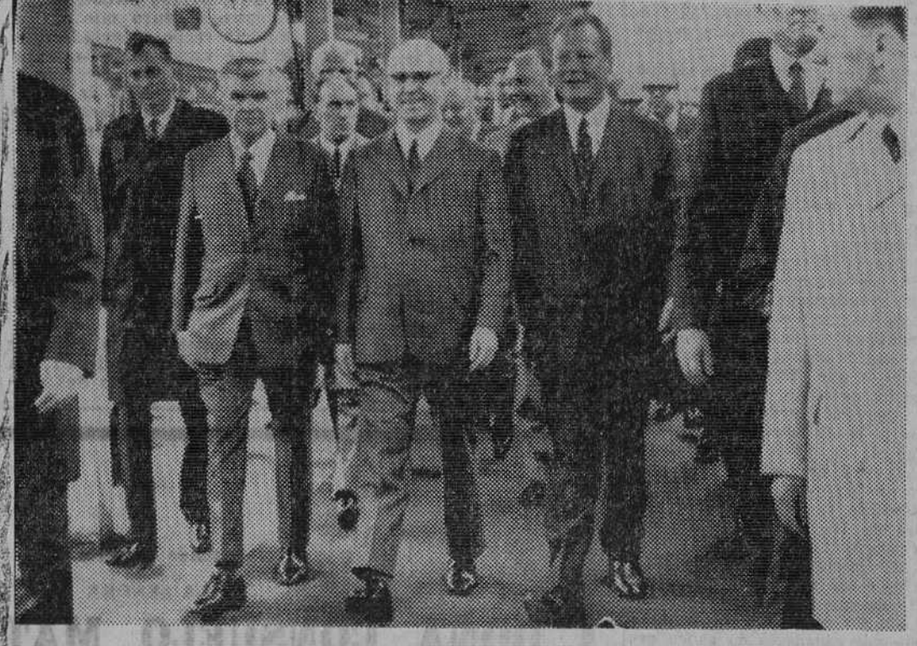

Recientemente se celebró en Kassel la segunda reunión de las delegaciones de ambas Alemanias, presididas por el canciller alemán occidental Willi Brandt y el presidente del Consejo de ministros de la Oriental, Willi Stop, los dos en el centro de la foto. — (Foto EFE)

Bonn, por su parte, considera que los derechos cuatripartitos sobre Berlín son inviolables y no quiere negociar con la República democrática alemana sobre ellos sin previa "luz verde" de los tres aliados occidentales. Sólo mediante una delegación de éstos consentiría en "germanizar" el problema de Berlín, previa la renuncia de las potencias occidentales a sus derechos en la capital alemana, eventualidad poco probable.

SERIA DETERMINACION PARA NORMALIZAR LAS RELACIONES

El ministro de Asuntos Exteriores de la República federal alemana, Walter Scheel, tras de sus conversaciones con su colega polaco, Jedrychowski para redactar un proyecto de tratado germano-polaco, declara que el Gobierno de Bonn ha comenzado estas negociaciones con la seria determinación de hacer todo lo posible para permitir un acuerdo cada vez más estrecho entre los dos pueblos y una normalización de relaciones entre los respectivos Estados. "Comprendemos —declara— que para el Gobierno polaco la solución de la cuestión fronteriza occidental de Polonia es un problema esencial. Sin embargo, sobre este problema, conviene precisar los puntos siguientes: primero, no podemos comprometernos en admitir la línea Oder-Neisse como frontera occidental de Polonia nada más que a nombre de la República federal. Nuestros compromisos no prejuzgan lo que se decidirá en un tratado de paz o en el caso de la reunificación alemana. En segundo lugar, este tratado no podría afectar a las competencias aliadas relativas a la totalidad de Alemania".

Esto significa que a juicio de los alemanes occidentales, son los aliados los que en un eventual tratado de paz se han reservado el derecho de discutir y de determinar las fronteras de Alemania. Es decir, que el acuerdo germano-polaco no reemplaza al esperado tratado de paz.

Otra cuestión dejada en suspenso es el proyecto de tratado aludido, es la relativa a permitir a las familias de origen alemán que viven en Polonia, el regreso a la República federal. El ministro polaco de Asuntos Exteriores ha mantenido la tesis de que se trata de un asunto "interior" polaco que no puede ser objeto de acuerdo bilateral.

("EFE".— Servicios especiales).

¿UN «CASO KENNEDY» ARGENTINO?

□ La muerte va diezmando las filas de los que hubieran podido esclarecer el asesinato de Arámburu

□ El asesinato del subcomisario Sandoval elimina al investigador más capacitado para resolver el enigma

Por Raúl JASSEN

En la fría y gris mañana del jueves, 16 de Julio último, cuando el reloj de la iglesia parroquial marcaba las seis horas y una densa manta neblinosa se extendía sobre el lugar, dos helicópteros —en arriesgadas maniobras— descendías en Timote, un pueblo de sólo quinientos habitantes, emplazado a 379 kilómetros al Oeste de la capital federal de la Argentina, en el límite con la provincia pampera. Sus ocupantes —hombres de la policía federal y de la provincial de Buenos Aires— se dirigieron sin vacilaciones hacia las afueras. Iban a realizar un importante procedimiento en la granja «La Celma» y aunque estaban los jefes de ambas instituciones (el general Jorge Esteban Cáceres Monté y el coronel Antonio Navas, respectivamente), quien dirigía era el subcomisario Osvaldo Oscar Sandoval, uno de los jefes más eficaces de los servicios de inteligencia de Coordinación Federal, organismo que tiene a su cargo el control y la represión de las actividades políticas, sindicales o ideológicas de carácter «subversivo».

SANDOVAL Y LA «NUEVA OPOSICION

En el sótano del establecimiento de campo, solamente vigilado por un cuidador, la comisión policial encontró un cajón que contenía armas y municiones (tres fusiles Mauser, cinco pistolas «Para Bellum», de calibre 45 y dos Winchester de repetición). Como al moverlo advirtieran claramente huellas de tierra removida, se procedió a excavar el piso más profundamente. Primero apareció una capa de cal; luego una chaqueta; finalmente, un cuerpo humano, vestido con camisa, pantalón, ropa interior, zapatos, corbata anudada (con traba); las manos atadas a la espalda con soga fina, los ojos vendados, una mordaza en la boca. Un anillo de oro en el anular, con la leyenda en su parte interior: S. H. a E. A., 1932.

Se trataba del cuerpo del teniente general Pedro Eugenio Aramburu, raptado en los primeros días de Junio, las trágicas pruebas que convertían en realidad la hipótesis del asesinato.

En la foto vemos al juez de Los Santos, encargado del caso del asesinato del ex-presidente Aramburu. Pertenece a la sala de lo Penal de la Cámara Federal. — (Foto FIEL).

Sólo el subcomisario Sandoval había podido llegar hasta el lugar en la seguridad de que iba a encontrar el cuerpo, hasta entonces vanamente buscado por todo el país por los organismos de inteligencia. Se trataba de una nueva muestra de los conocimientos que aquel tenía sobre la llamada «Nueva Oposición», integrada por hombres procedentes de diversos substratos ideológicos, a cuyo cargo estuvieron los episodios del «cordobazo» de 1969 (deshecho policialmente por el mismo Sandoval, quien fue capaz de encontrar a los jefes directos de aquel movimiento subversivo). Penetrar la espesa malla de aquellos acontecimientos, poner orden en el caos que los envolvió y estirar el brazo hasta atrapar a los organizadores, fu-mérito del subcomisario Sandoval.

Y ha sido precisamente la erudición de este jefe policial acerca de este conglomerado sin jefe visible ni caudillo, pero de una extrema y bien planeada militancia, lo que le permitió identificar a los presuntos secuestradores y asesinos del teniente general Arámburu.

Dos de ellos (Fernando Abel Medina y Carlos Manguid, fueron muertos a tiros en una casa del elegante suburbio de Hurlingham, en las afueras de Buenos Aires, donde se habían refugiado tras haber escapado a la persecución. Pero los demás miembros de la célula (aún no está comprobado que perteneciesen el «comando montonero») no pudieron eludirlo y aguardan, detenidos, se celebre el juicio. Ellos son Ignacio Vélez Carreras (24 años de edad), Alberto Fernando Carbone (46), Mario Eduardo Firmenich (22), Esther Arrostito (23) y Emilio Angel Maza (25), todos pertenecientes, como los dos anteriores, a familias de la alta clase media y de la burguesía acomodada, de Córdoba.

LAS INVESTIGACIONES DE SANDOVAL

Algunos de los inculpados, como el sacerdote Alberto Fernando Carbone, eran personajes conocidos en la vida política del país, doctor en Teología, su vida fue convulsionada por las obras de Matthias Josef Scheaben, un pensador alemán del siglo anterior, quien intentó explicar la relación de los misterios cristianos con el compromiso del hombre, lo que le llevó a fundar el movimiento del Tercer Mundo, que propugna «un socialismo original, cristiano, no atado a fórmulas de países socialistas ni al análisis marxista y tenga en cuenta el sentimiento popular».

Menos conocidos eran los demás miembros del supuesto «Comando Montonero» y fue obra de Sandoval esclarecer sus personalidades. Esta paciente y, no obstante, rápida tarea de investigación, le permitió añadir nuevos datos a los prontuarios policiales de cada uno de ellos.

Abal Medina (23 años): había viajado a Cuba en la segunda mitad de 1967. La invitación la recibió por conducto de Juan García Elorrio, director de Cristianismo y Revolución, muerto en misterioso accidente de circulación en Febrero de este año, aún no esclarecido. A pesar de este viaje, Fernando Abal Medina, llegado de La Habana, se distancia de su amigo y del grupo que éste encabeza. Comienza entonces a militar en «Verbo» y organiza una editorial dedicada a la impresión y circulación de libros que combaten las nuevas orientaciones de la Iglesia (y, naturalmente, a la del tercer Mundo), la cual publica un libro («La Iglesia clandestina»), donde ataca fuertemente al Padre Carbona.

Ignacio Velez Cabrera: ex-alumno del Liceo Militar «General Paz», de Córdoba (estos liceos son institutos de segunda enseñanza, regidos por el Ejército, de los cuales se sale con los títulos de bachiller y subteniente de la reserva).

Emilio Angel Maza: ex-alumno del Liceo «General Paz», de Córdoba, había estado casi un año en Europa (1967-68), otro tanto en Buenos Aires (en el Hogar San Pablo, para obreros solteros sin trabajo) y en Enero último habíase instalado en Córdoba, donde era ayudante de cátedra en la Facultad de Medicina. Antes había fundado la Guardia Restauradora (organización de extrema derecha de la cual se dice que «trabaja» para los servicios policíales).

Esther Arrostito: estuvo en Cuba durante dos años, recibiendo instrucción paramilitar e ideológica. Había obtenido el doctorado en Filosofía, en la Universidad Católica de Córdoba.

UN SACERDOTES «ARGELINO»

Las investigaciones de Sandoval, segundo jefe de Acción Política de Coordinación Federal, lo habían introducido en el apasionante mundo de la conspiración política de modo que el 8 de Julio, cuando asume la investigación del «caso Arámburu» (se dice que se lo entregaron demasiado tarde, pues él lo hubiera encontrado con vida), conoce a André Rouquine, alias André Lapluma, un periodista francés de origen ruso que vive en Buenos Aires (dirige un extraño periódico reivindicativo; «Rusia Blanca»), quien le informa que tal vez los secuestradores tengan que ver con el sacerdote Raoul Gollet, miembro activo de la OAS en tiempos pretéricos, amigo personal del Padre Carbone. Cuando Sandoval va a casa del francés se encuentra con que ha salido de Buenos Aires al día siguiente del secuestro de Arámburu, huyendo al Perú.

¿De quién huía el «sacerdote argelino»? En días posteriores, el subcomisario pareció tener la respuesta: de los mismos raptores del ex-presidente. Mandó, entonces, una comisión al Perú, para hablar con él. Pero, inexplicablemente, aquella volvió sin ninguna información. ¿Será cierto, como se publicó en la Prensa porteña, que sus miembros llevaban órdenes de no encontrar a nadie? Y, en ese caso, ¿quién (o quienes) la impartieron?

Ahora el subcomisario Osvaldo Oscar Sandoval ha muerto. Un nuevo asesinato se suma al caso Arámburu (debe recordarse las muertes de Abal Medina y Maquid y la de Luis Alberto Lozada Caeiro, uno de los protagonistas del asalto al pueblo de La Calera, muerto en su domicilio cordobés, en presencia de su esposa, quien enloqueció en el mismo momento, oficialmente acusado, como los anteriores, del secuestro y muerte del ex-mandatario, pero cuya participación en ambos casos debía ser probada) y mucha gente se pregunta quién tendría interés en la muerte de Sandoval.

El era el único que podía probar si los inculpados habían efectivamente, raptado y dado muerte al general. Faltaban las pruebas y la confesión de uno dos ellos, pues la obtenida por la Policía —bajo presión— no se consideró válida como testimonio judicial. La justicia ejemplarmente, dispuso un juicio oral —según la ley 18.670— para que la verdad surgiese del mismo, ya que se duda sobre la verdadera identidad de los asesinos de Arámburu.

Se cree que el «Comando Montonero» pudo secuestrar al general para negociar su entrega a cambio de presos políticos, estimándose que hubo contactos encaminados a tal fin. Pero, ¿quién mató al ex-presidente?; ¿a quién convenía la desaparición física en aquellos momentos, cuando todo indicaba que iba a encabezar un golpe militar para hacerse con el poder nuevamente ?

Hace algunos días (uno amigos del asesinato del subcomisario Sandoval) César Fernández Aibariño (ex-secretario de Finanzas del partido comunista del barrio porteño de Floresta), más conocido como «capitán Gandhi», uno de los principales funcionarios policiales durante el mandato de Arámburu, había señalado velatamente a personas y sectores mucho más altos en busca de los culpables de la muerte. Tenía sobrados motivos para estar bien informado y en ningún momento se refirió al «Comando Montonero».

Silenciado alevosamente Sandoval, ha llegado el momento de preguntar si un caso Kennedy se sumará al ya caótico panorama de la Argentina.

(Reportaje especial para Agencia FIEL. — Prohibida la reproducción).

Vea lo que pueden hacer por usted

Soemtron

La buena marcha de una Empresa exige que todos sus movimientos administrativos sean completos, rápidos e impecables; que la facturación vaya al día; que sea posible disponer de cualquier dato al momento...

Ascota

La organización y el control son importantes, pero aún lo es más la información. Usted sabe que todas las decisiones a adoptar en una Empresa han de estar fundamentadas en una información exacta, ordenada y amplia.

Esto es justamente lo que ASCOTA o SOEMTRON -cualquiera de las dos- le ofrecen a usted y a su Empresa: organización, control e información. Adopte ASCOTA o SOEMTRON y confíele todos los trabajos contables y demás tareas administrativas. Las realizarán perfectamente y le darán, con amplitud y rapidez, toda la información que precise.

Compruebe por sí mismo todo lo que ASCOTA o SOEMTRON pueden hacer por usted y por su Empresa.

GISPERT, s.a.

Provenza, 206-208 - Barcelona-11 • Lagasca, 64 - Madrid-1
50 Sucursales en toda España

CONFIENOS EL SUELO DE SU PISO

Somos especialistas y le brindaremos la mejor solución con los suelos ligeros (SINTASOL, FLEXOL y CEFLEX fabricados por CEPLASTICA).

PAVIMENTOS Y DECORACION HIJOS DE RIU, S. L.

General Mola, 9 - Teléfono 20 17 49 - Burgos

JOYERIA POLO

ESPOLON, 10

Anuncia a su distinguida clientela y público en general, que cesará en sus actividades comerciales, a fin del próximo mes de Diciembre. Precios muy rebajados.

STINGRAY S

Una verdadera pieza maestra entre los modernos cronómetros. Escala Taquimetrica; pequeño segundero contador central, acumulador de minutos y horas (se opera con los dos botones pulsadores). 100 % sumergible.

ROAMER OF SWITZERLAND

EL CAUDILLO, EN SALAMANCA

(Viene de primera página)

instalaciones o inversiones anteriores.

DISCURSO DE LOPEZ LETONA

A continuación habló el ministro de Industria, don José María López de Letona, quien entre otras cosas, dijo:

"El desarrollo español pasado y futuro tiene su más sólido apoyo en una rápida industrialización y ésta, a su vez, exige como condición indispensable un sector de la energía capaz de atender los requerimientos de esa expansión industrial.

"De ahí la necesidad de asegurar en todo momento el abastecimiento energético del país, tarea que reviste un auténtico carácter de servicio público y que reclama la presencia del Estado para su mejor cumplimiento, pero no una presencia exclusivista porque en esta actividad se nos ofrece el mejor ejemplo de una fructífera colaboración entre el sector público y el privado con la vista puesta en el interés común. El consumo de energía eléctrica en España ha venido creciendo con el dinamismo que corresponde a un desarrollo industrial ambicioso y ha requerido una constante labor de gobierno para canalizar hacia el sector las cuantiosas inversiones que se han precisado para hacer frente a ese consumo. Un país como el nuestro, con un régimen de lluvias irregular, en que las sequías y las inundaciones se suceden anternativamente, dificulta la previsión y exige unas inversiones más elevadas".

HABLA EL MINISTRO DE OBRAS PUBLICAS

Seguidamente, el Jefe del Estado concedió la palabra al ministro de Obras Públicas, don Gonzalo Fernández de la Mora, que dijo entre otras cosas:

"Existen hoy en nuestro país quinientas dieciseis grandes presas, lo que nos coloca en el terecer lugar del Mundo después de los Estados Unidos y del Japón. En 1939 sólo había ciento cuarenta y tres presas y en su mayoría, de escasa capacidad. Desde la instauración de la paz, España ha pasado de una capacidad de embalses de 1.800 millones de metros cúbicos a 37.000 millones. Una geografía reseca se ha convertido en un país de lagos, cuyas riberas interiores, que suman cerca de ocho mil kilómetros, equivalen a casi el doble de nuestras dilatadas costas marítimas".

INAUGURACION DE LAS INSTALACIONES

A continuación tuvo lugar la imposición de medallas conmemorativas de este aprovechamiento hidroeléctrico a quince personas, técnicos, empleados y obreros, empezando por doña María Luisa Valles Nogueras, viuda del obrero don Manuel Ferreira Pérez, fallecido en acto de servicio.

Posteriormente se procedió a la bendición de las instalaciones por el obispo de la diócesis salmantina y, finalmente, el Jefe del Estado pulsó el botón que puso en marcha uno de los grupos generadores.

Desde la caverna de los transformadores, Su Excelencia y séquito se trasladaron al edificio del cuadro de control, desde el que contempló la gran subestación y la chimenea de equilibrio.

Franco recibió, además, ante planos y maquetas, una explicación más detallada del funcionamiento del salto y del conjunto del sistema Esla-Duero-Tormes.

Después, el Jefe del Estado continuó en automóvil hasta la presa de Almendro, cuya coronación recorrió en coche. Por último observó los aliviaderos de la empresa y una perspectiva del embalse. En el mismo punto descubrió un monolito con una inscripción conmemorativa de la inauguración.

Terminado el acto, el Jefe del Estado y su séquito y los invitados, se trasladaron al hotel-dirección de «Iberduero», en Villarino, en el que se sirvió un almuerzo, concluído el cual se dirigió a Salamanca.

EN SALAMANCA

Salamanca (Del enviado especial de la Agencia «Logos», Francisco López de Pablo).—Una gran multitud de salmantinos y de los pueblos de la provincia se ha concentrado esta tarde en la plaza Mayor de Salamanca, como hace dieciséis años, para tributar al Jefe del Estado un cálido homenaje de adhesión.

Franco procedía de Villarino de los Aires, donde por la mañana había inaugurado la presa de Almendro y la central hidroeléctrica de Villarino, con los que culminan treinta años de esfuerzo hidráulico nacional.

En la puerta de San Pablo, el alcalde de Salamanca recibió al Jefe del Estado, al frente de la Corporación municipal y le entregó las llaves de oro de la ciudad y el bastón de mando, como alcalde honorario perpetuo que el Caudillo es de la ciudad de Salamanca.

Seguidamente Su Excelencia, a quien acompañaba el alcalde, subió a un coche descubierto y se dirigieron a la plaza Mayor. El recorrido estaba atestado de personas que vitoreaban a Franco y la carrera cubierta por fuerzas de la guarnición. Al hacer su entrada en la plaza Mayor, que se encontraba abarrotada de público, Su Excelencia fue objeto de entusiásticas muestras de entusiasmo y aclamaciones.

Al descender del automóvil, el Jefe del Estado fue saludado por el capitán general de la VII Región. Antes de pasar revista a las tropas de la guarnición, que le rindieron honores, en unión del capitán general escuchó el Himno Nacional desde un podio. Seguidamente, Franco saludó a las autoridades civiles y militares de la provincia.

A la puerta del Ayuntamiento, el Jefe del Estado saludó al ministro de Educación y Ciencia, que se incorporó a la comitiva en este lugar.

Cuando Franco apareció en el balcón central del Ayuntamiento se reprodujeron de nuevo los aplausos y aclamaciones. Junto al Jefe del Estado, además del alcalde de la ciudad, se encontraban los ministros de la Gobernación, Obras Públicas, Industria y Educación y Ciencia, y autoridades provinciales.

Hecho el silencio, habló en primer lugar el alcalde de Salamanca, don Marcelo Fernández Nieto.

PALABRAS DEL CAUDILLO

Al terminar su discurso el alcalde, se reprodujeron las aclamaciones y vítores a Franco, y hecho de nuevo el silencio, el Jefe del Estado pronunció unas breves palabras, que fueron interrumpidas en numerosas ocasiones por la multitud.

El Jefe del Estado dijo

"Salmantinos, españoles todos aquí congregados en esta preciosa plaza castellana: Os imaginaréis la emoción que me embarga en estos momentos cuando veo pasar por delante de mí aquellos otros meses, aquel año, de estancia en Salamanca como vecino, que dejaron en mi honda huella. Aquí en Salamanca tuvo lugar mi nombramiento como Jefe del Estado. Aquí me encargué yo de la jefatura de los Ejércitos de Tierra, Mar y Aire. Aquí puse las primeras piedras de nuestra orientación política con el decreto de unificación, que respaldado por toda España nos dio fuerza para la victoria. (Grandes aplausos). *Aquí vivimos aquellos días en que fuimos reconocidos por las naciones y aquí tuvo lugar, en esta plaza, el primer acto de presentación de credenciales de los embajadores de Italia y Alemania.* (Grandes aplausos).

Aquí recibimos las primeras noticias del primer año de nuestra guerra de liberación, tan gloriosa por todos los conceptos, aquí tuvimos la noticia triste de la muerte del camarada Mola. Y así, en una larga peregrinación de fechas, tuvo Salamanca parte importante en nuestra guerra de liberación. (Grandes aplausos y gritos de "¡Franco, Franco, Franco!").

Hemos despertado desde entonces a España. España está cumpliendo sus deberes y su resurgimiento. Hoy venimos de inaugurar uno de los pantanos más importantes de Europa, que demuestra la capacidad técnica de los españoles.

Gracias por ese entusiasmo, por esa voluntad, por esa firmeza de continuidad y de progreso que yo recibo y la entrego a nuestra madre Patria. ¡Arriba España! (Grandes y prolongados aplausos).

NUEVO COLEGIO MAYOR

Seguidamente se entonó el «Cara al sol», que fue coreado por toda la plaza y al final del mismo, el Jefe del Estado pronunció los gritos de ¡España, una, grande y libre! ¡Arriba España!, que fueron también coreados por la multitud.

Después, acompañado de su séquito, el Jefe del Estado se dirigió al restaurado palacio de Fonseca, antiguo Colegio de nobles irlandeses, cuyo bello trazo arquitectónico renacentista, constituye una de las más importantes joyas de la historia y cultura salmantinas; dicho palacio ha sido recientemente restaurado y convertido en el Colegio Mayor «Santiago Apóstol», destinado a profesores y graduados. El importe de las obras de restauración ha supuesto veinte millones de pesetas.

En el palacio, el Jefe del Estado fue saludado por el ministro de Educación y Ciencia, así como por el rector de la Universidad salmantina y el rector del Colegio Mayor, quienes acompañaron a Su Excelencia durante su recorrido por las restauradas dependencias del palacio, explicándole las características de dicha restauración.

Después, el Jefe del Estado, visitó una exposición de realizaciones y proyectos de la Universidad salmantina y firmó en el libro de oro del Colegio Mayor.

Seguidamente se despidió de los ministros y autoridades locales, provinciales, civiles y militares y emprendió el regreso a Madrid, siendo despedido a su paso por las calles salmantinas, con el mismo entusiasmo y muestras de adhesión que a su llegada, por la gran multitud de personas que permanecían a lo largo del recorrido.

A Vd. caballero, le conviene

FISYC

EL TRIBUNAL DE JUSTICIA DEL MERCADO COMUN EUROPEO CONDENA A ITALIA

Por aplicar una tasa aduanera

El ministro de Relaciones Interalemanas no cree que pueda haber grandes acuerdos con Pankow

Bonn (Efe). — Egon Franke, social demócrata, ministro de Relaciones Interalemanas, manifestó hoy, en declaraciones a la radiodifusión, que serán defraudados los que esperan grandes acuerdos pactados entre Alemania federal y la República democrática alemana. Franke hizo resaltar que el Gobierno federal está dispuesto a dialogar con el de Berlín Este sobre toda clase de problemas "cuya solución convenga a disminuir la tirantez en Europa central y a los intereses de ambos Estados alemanes".

Franke insistió en que la agencia de los coloquios, que reanudarán los secretarios de Estado Egon Bahr (Bonn) y Michael Kohl (Berlín Oriental) el viernes próximo, debe formarse sobre la base de los "20 puntos" de relaciones interalemanas interestatales pero no internacionales propuestos por el canciller Brandt a Willi Stoph en la entrevista de Kassel.

A juicio de Franke, están descaminados los que especulan demasiado sobre presuntas divergencias entre la República democrática alemana y sus aliados singularmente con la Unión Soviética, ya que están de acuerdo en los asuntos básicos.

WILLY BRANDT, EN ROMA

Roma (Efe). — El canciller de Alemania federal, Willy Brandt, ha iniciado en la mañana de hoy martes su visita oficial a Roma trasladándose al palacio Chigi donde fue recibido por el presidente del Consejo de ministros, Emilio Colombo.

Seguidamente, tras ser interpretados los himnos nacionales de ambos países, Brandt y Colombo pasaron revista a una compañía de granaderos con bandera y música. Luego, en el interior del palacio, Colombo y Brandt han intercambiado palabras de saludo y por último, ambos políticos han iniciado la primera sesión de la serie de consultas que evacuarán durante la jornada de hoy y la de mañana.

CONDENA

Luxemburgo (Efe).—El Tribunal de Justicia de las Comunidades Europeas acaba de condenar a la República italiana, según se anunció hoy en Luxemburgo, por incumplimiento del artículo 13 del tratado de Roma, relativo a la progresiva eliminación de barreras aduaneras y derechos de efectos equivalentes entre los Estados miembros.

En efecto, los magistrados han comprobado que Italia había violado nuevamente las disposiciones comunitarias imponiendo a las importaciones procedentes de los otros Estados miembros una tasa del 0,50 por 100 destinada a cubrir los gastos de la administración de Aduanas.

El Tribunal de las comunidades europeas confirma así su ya abundante jurisprudencia sobre la noción de "tasa de efecto equivalente a un derecho de Aduana", recordando con ello la prohibición comunitaria de toda percepción de tasas unilaterales sobre las importaciones o exportaciones intracomunitarias.

AGRESION A UN DIPUTADO FRANCES

París (Efe).—Un diputado de la mayoría parlamentaria, U. D. R., ha sido esta noche secuestrado de su domicilio de París y luego abandonado en estado de cierta gravedad. Esta acción es, al parecer, obra de un movimiento titulado "la nueva resistencia popular".

El diputado, Michel Grailly, de 50 años, ha sido hallado en una camioneta, tras haber sido maltratado. El grupo que se titula a sí mismo "la nueva resistencia popular", ha hecho llegar a la Prensa un comunicado en el que se proclama "juez popular".

"El señor Grailly ha sido juzgado y dejado en libertad provisional", dice el comunicado.

Ofensiva del Ejército colombiano contra las guerrillas castristas

Asaltos a Bancos en Argentina

Cali (Colombia) (Efe). — Siete personas perdieron la vida y 17 quedaron gravemente heridas al estallar hoy un polvorín en la localidad de Jamundí, en el que se fabricaban fuegos artificiales para el mes de Diciembre.

En algunos medios se dijo que la explosión había sido ocasionada por manos criminales.

Varias casas fueron totalmente destruídas por la explosión y en la retirada de escombros colaboraron los bomberos de Cali, para impedir que el fuego se propague a los edificios vecinos.

OFENSIVA CONTRA LAS GUERRILLAS

Bogotá (Efe). — La más vasta ofensiva militar contra los reductos guerrilleros que aún existen en Colombia, será lanzada por cinco mil soldados, fuerza aérea y marina, en desarrollo de una gigantesca operación acordada por el Gobierno del presidente Misael Pastrana Borrero para exterminar, definitivamente, los grupos guerrilleros.

El comandante del Ejército, general Alvaro Herrera Calderón, anunció que ha sido creado un "comando operacional" que tendrá a su cargo la dirección de los planes militares contra el denominado "ejército de liberación nacional" y las "fuerzas armadas revolucionarias de Colombia".

GOLPE EXTREMISTA EN ROSARIO: ROBAN 22.500 DOLARES

Rosario (Argentina).—(Efe). Comandos extremistas asaltaron hoy una empresa comercial de esta ciudad llevándose 8.800.000 pesos (1.575.000 pesetas) aproximadamente.

Armados de pistolas y metralletas y con los rostros tapados cuatro sujetos irrumpieron en el local de la firma "Sancor", ubicada en pleno centro, y tras amenazar de muerte a todos los presentes cargaron el dinero en un coche y se dieron a la fuga.

El atraco se produjo en el preciso momento en que un camión blindado del Banco Nacional estaba cargando el dinero de la mencionada firma para llevarlo a depósito.

Antes de huir, los terroristas escribieron en las paredes la sigla "ERP", (Ejército Revolucionario del Pueblo).

FRACASA EL ASALTO A UN BANCO

Buenos Aires (Efe). — Tres hombres jóvenes fuertemente armados intentaron ayer asaltar la sucursal del Banco Río de la Plata, situado en la vecina localidad de Ezpeleta, pero el personal de vigilancia particular de la entidad repelió el ataque entablándose un nutrido tiroteo. Los frustrados ladrones huyeron sin dejar pista alguna, no habiéndose registrado víctimas ni daños.

Cabe señalar que en la institución había en aquellos momentos una considerable suma de dinero.

EL VIAJE DEL PAPA

(Viene de primera página)

Iglesia hacia los tiempos nuevos. Es importante recordar también el significativo número de Cardenales asiáticos nombrados en estos últimos años, como la extensión de la jerarquía, casi toda ella va autóctona, por los pueblos de Oriente; el afán de la Iglesia por relizar una presencia eficaz en Japón; los esfuerzos constantes para entrar en diálogo con la China continental.

Los colegios internacionales de Roma, tanto los tres de «Propaganda Fide» como los numerosos centros de los religiosos, están llenos de sacerdotes y seminaristas asiáticos que perfeccionan aquí sus estudios eclesiásticos. Esta temporada me he puesto en contacto con muchos de ellos y realmente llama la atención ver el sentido nuevo de la Iglesia que tienen estos jóvenes, la fina intuición espiritual que les caracteriza, la apertura a lo universal, la brillante inteligencia que reflejan en el planteamiento de los problemas y en la asimilación de la cultura.

Teniendo en cuenta la explosión de vocaciones eclesiásticas que se registran en la mayoría de los países asiáticos, uno piensa con esperanza y alegría en el espléndido futuro de las Iglesias jóvenes de Asia y en el futuro mismo de la Iglesia universal el día que estos jóvenes sustituyan a muchos europeos en los organismos curiales romanos, en la dirección, a nivel nacional, de la marcha del mundo católico (el caso de U Thant en la O.N.U. puede ser típico a este respecto). Recordemos que el último Sínodo de los obispos estuvo fundamentalmente dirigido por el Cardenal Valerian Gracias, arzobispo de Bombay, que actuó como presidente. Podemos también fijarnos en la influencia que vienen ejerciendo en algunas asambleas eclesiales determinadas personalidades de la jerarquía y del laicado católico del mundo asiático.

La Iglesia Católica ha mirado siempre con inmensa pasión a los pueblos de Oriente. Asia ha sido la cima de todas las grandes religiones del Mundo, también de la religión católica que, partiendo del Medio Oriente, se expandió por Europa. Desde los tiempos de San Francisco Javier el Cristianismo ha hecho un esfuerzo especial de penetración entre los países asiáticos y en muchos de ellos se ha notado sensiblemente la presencia del mensaje evangélico. Es cierto que la Mongolia no abrió jamás sus puertas a los misioneros y que, hoy día, ni la China continental ni Corea del Norte reconocen libertad alguna a la Iglesia para el ejercicio de sus funciones espirituales y de su culto. En todos los demás países la Iglesia está presente y a veces con una influencia y eficacia muy superiores a su misma fuerza numérica.

En algunas naciones del Extremo Oriente el catolicismo avanza a un ritmo muy notable. Sin embargo, hay que reconocer que hasta hace muy pocos años la Iglesia ha estado representada en Asia por sacerdotes «importados», en su mayor parte europeos, fenómeno que ha dado a la Iglesia un carácter de «extranjera». Precisamente la Conferencia general del Episcopado asiático, que se reúne estos días en Manila y a la cual asistirá el Papa, estudiará el problema de la encarnación de la Iglesia en estos pueblos, el problema de descubrir un «Cristo asiático» y presentarle así en su autenticidad de los orígenes, a ese inmenso mundo que le espera.

El Cardenal Gracias, uno de los grandes promotores de la Conferencia episcopal de Manila, hablando de este problema ha dicho que su solución no resulta difícil por lo que se refiere al personal eclesiástico, dada la espléndida floración de las vocaciones que tanto contrasta con lo que sucede en otras partes del Mundo. Lo difícil —observa el Cardenal— es encontrar un camino para la «adaptación» a fondo, es decir, para la integración entre los valores de las culturas asiáticas y la mística del Cuerpo de Cristo. Para esta adaptación, las Conferencias episcopales de Asia están desde hace tiempo en movimiento con reformas amplias en el campo litúrgico, con la búsqueda de expresiones nuevas del mensaje cristiano y de denominadores comunes con las otras religiones. El Cardenal Gracias pone el ejemplo del monaquismo tan extendido por Asia entre todas las religiones; se refiere también a la exigencia del celibato aceptada como compromiso primario por todas las religiones asiáticas, y cita la «comparticipación religiosa» al desarrollo económico-social, tema que será también objeto de estudio en la Conferencia de Manila.

La Iglesia se dispone a participar cada vez con mayor afán en los problemas, a entrar con generosidad plena en las perspectivas que Asia tiene abiertas para la construcción de su nuevo orden futuro. La Iglesia está claramente alineada con los pueblos que trabajan por su desarrollo integral. La Iglesia sufre y opera junto a los países que luchan denodadamente por la paz. A todas las naciones que quieren caminar juntas hacia un porvenir mejor, la Iglesia les ofrece la visión de su unidad en la variedad, hermosamente simbolizada en esa reunión de obispos de toda el Asia que va a presidir el Papa.

El Asia actual interesa a la Iglesia, sobre todo, porque constituye un conjunto excepcional de pueblos jóvenes, de pueblos pobres, de pueblos en movimiento. El 56 por ciento de la población mundial está en Asia. En 1980, el 80 por ciento de la población asiática tendrá menos de cuarenta años. La juventud de Asia —otro tema que abordará la Conferencia de Manila— tiene en sus manos el futuro del Mundo y en los próximos decenios hará gravitar sobre sus pueblos la nueva historia de la Humanidad.

El Papa ha sabido intuir este misterio y por eso se pone en camino hacia el Asia.

Ayuntamiento de Villanueva de Gumiel

(BURGOS)

En el «B. O. del Estado» número 269, fecha 10 del corriente mes, aparece inserto Edicto de este Ayuntamiento por el que se anuncia subasta para la enajenación de 2.500 pinos pinaster agotados de resinación del Monte «PINAR 8-A» de este Municipio.

Precio de tasación: 550.820 pesetas.

Precio índice: 688.525.

Fianza provisional: 27.541 pesetas.

Fianza definitiva: El 6 % del precio de la adjudicación definitiva.

Presentación de plicas: Termina el día 3 de Diciembre 1970, a las doce horas.

Apertura de plicas: Será el 4 de Diciembre de 1970, a las doce horas en la Casa Consistorial.

Pliego de Condiciones obra en la Secretaría de este Ayuntamiento y Distrito Forestal de Burgos.

Villanueva de Gumiel, 12 de Noviembre de 1970.

El alcalde, Vicente Cuesta.

Otro invento español

Prueba satisfactoria de un extintor de incendios para automóviles

Rota, Cádiz (Cifra).— Tomás Bretón Ortega, biznieto del autor de «La Verbena de la Paloma» y empleado administrativo en esta base naval, ha dado a conocer públicamente, con positivo resultado, en la propia base, su invento de un extintor automático de incendios en automóviles.

Se trata de un aparato con una láminas que se funden cuando se origina un incendio por deficiencias del motor, por fallo de la instalación eléctrica o por la gasolina. Al fundirse las láminas, en muy pocos segundos entran en acción unos percutores que hacen funcionar automáticamente las válvulas del aparato extintor y en sólo dos segundos el fuego queda apagado. El extintor lleva un compuesto químico que no perjudica al motor del coche y que se evapora una vez sofocado el siniestro.

El ingenio va instalado junto al mismo motor de los vehículos. De esquema sencillo, puede aplicarse a toda clase de vehículos a motor, con un coste de unas mil pesetas.

La prueba consistió en verter gasolina sobre el motor de un coche, provocándose después un incendio que automáticamente puso en funcionamiento el aparato de Tomás Bretón, extinguiéndose el fuego en pocos segundos.

Testigos de la prueba pública han sido el comandante general de la base, almirante Francisco J. Elizalde, con otros jefes y oficiales de la base. Asistió, también, el jefe de las actividades navales de los Estados Unidos en España, señor Mac Quilkin.

VISITAS DE UNA COMISION COMERCIAL SOVIETICA

Madrid (Logos).— Una comisión comercial soviética que está realizando una amplia visita a las principales industrias de España, ha visitado hoy la Editorial Católica. La comisión representa a una organización comercial que coordina quinientas industrias soviéticas y están dedicadas a la producción de máquinas electrónicas de erosión, maquinaria textil, aplicaciones de rayos laser y máquinas para la tipografía.

La comisión declaró que venían a España y estaban visitando las principales industrias del país, con la finalidad de ver qué operaciones se pueden combinar con la industria española.

Donde no haya paso con semáforo o guardia, cruce por los pasos marcados. Donde no haya paso marcado o protegido, el peatón debe cruzar por las esquinas o bocacalles, orestando atención a las señales luminosas o manuales

NOGAT

QUE NUNCA FALLA

Raticida de acción rápida

Con matarratas NOGAT, en polvo, grano o pasta fosforada, exterminará rápidamente y sin molestias toda clase de ratas ratones y topos.

Recuerde que NOGAT no las mata en días. Las mata en horas.

Si manda este recorte a LABORATORIOS SOKATARO Ter, 16. Barcelona (13), recibirá un interesante folleto.

TOROS

"CHOPERA", EN MEJICO

Méjico (Efe).— El empresario taurino español, don Manuel Martínez Flamarique "Chopera", ha llegado a Méjico, para comprar toros que enviará a las plazas del Sur del continente. El jueves marchará a Venezuela.

JOSE FALCON, LLEGO AYER A MEJICO

Méjico (Efe).— El torero portugués José Falcón, llegó ayer a esta capital. El domingo próximo actuará en la plaza de Mérida con los diestros mejicanos Joselito Huerta y "Curro" Rivera.

MATADOR DE TOROS, LESIONADO

Méjico (Efe).— El matador de toros venezolano Carlos Málaga "El Sol", será operado hoy de doble fractura en la clavícula izquierda, que se produjo al ser cogido por un semental de la ganadería de San José.

LA INVASION DE GUINEA

(Viene de primera pág.)

que el intento ha sido rechazado nuevamente.

La emisora captada en esta capital, ha dicho que varios barcos de guerra, a bordo de los cuales se encuentran fuerzas mercenarias, todavía continúan patrullando frente a las costas guineanas y que en el país se mantiene el estado de alerta.

"La lucha continúa", ha dicho la emisora, que ha pedido a la población que vuelva a su trabajo, pero que mantenga dispuestas sus armas.

NUEVA ACUSACION A PORTUGAL

Abidjan (Efe - Reuter). — "Radio Conakry" ha informado que "hoy han patrullado submarinos portugueses en aguas territoriales de Guinea, después de registrarse anoche un tercer intento de invasión, que fue rechazado".

La citada emisora de radio ha negado que Guinea haya acusado a sus vecinos africanos de participación en una conspiración para invadir su territorio.

DIPLOMATICO MUERTO

Berlín (Efe). — El encargado de Negocios de Alemania Oriental en Guinea, doctor Siegfried Krebs, ha resultado muerto en un tiroteo en aquella República, según informa la agencia «ADN» de la República Democrática Alemana.

El consejero comercial de la Embajada, Hemut Fischer, fue herido de gravedad en una de las escaramuzas ocurridas durante la invasión de Guinea por grupos armados procedentes de Costa del Marfil.

MISION DE LA ONU

Naciones Unidas (Efe-Reuter). El secretario general de las Naciones Unidas, U Thant, fue informado anoche de que la situación en Guinea está volviendo a la normalidad, declararon fuentes bien informadas.

Las mismas fuentes indicaron que hoy saldrá para Guinea una misión especial del Consejo de Seguridad para investigar las alegaciones de que tropas portuguesas habían invadido la República guineana.

El Comité designado por el propio Consejo, estará compuesto por los delegados de Zambia, Colombia, Finlandia, Nepal y Polonia.

La «Ley Mills»

(Viene de primera pág.)

dijo hoy en Chicago el embajador de España ante la Casa Blanca, don Jaime Argüelles Armada.

"La imagen mundial de los Estados Unidos resultará profundamente dañada. No se puede ser apóstol de una doctrina y al mismo tiempo negarse a aceptar sus consecuencias cuando alguna de ellas presenta incomodidades", declaró Argüelles en un discurso ante numeroso hombres de negocios, banqueros y economistas de la región central norteamericana, patrocinado por la Cámara de Comercio hispanoamericana de Chicago.

Premio «Mayte» de teatro para Nuria Spert

Madrid (Cifra). — Nuria Espert ha sido la ganadora del Premio "Mayte" de teatro fallado en el transcurso de una cena celebrada anoche en el hotel Mayte Comodore.

Fue finalista María Asquerino.

El premio está dotado con 100.000 pesetas y una escultura de Venancio Blanco.

Habían sido seleccionados para la final María Asquerino, José Bódalo, Antonio Buero Vallejo, Nuria Espert, Irene Gutiérrez Caba, Torcuato Luca de Tena, José María Morera, José María Pemán, José María Prada, Julieta Serrano, grupo "Tábano" y José Tamayo, entre los que fue elegido el ganador tras sucesivas votaciones.

¿Un Estado palestino en la ribera occidental del río Jordán?

Denuncia del comité central de los grupos guerrilleros árabes

Amman (Jordania) (Efe - UPI). — Los dirigentes guerrilleros palestinos han denunciado hoy una campaña en favor del establecimiento de un Estado palestino en la ribera occidental del Jordán.

"Esto no es una proposición o la sugerencia de una idea, sino que ha empezado a tomar la forma de una grave conspiración", comenta hoy el diario "Al Ahram" en nombre del Comité central de las organizaciones de guerrilleros.

Al hacer observar que el jefe de los guerrilleros, Yasser Arafat, rechazó categóricamente la idea de un Estado palestino en la ribera occidental del Jordán, se subraya que Arafat se reunió recientemente con el Comité central y trazaron el siguiente programa:

Incrementar la unidad entre las riberas oriental y occidental; combatir el regionalismo y buscar la unidad de los grupos guerrilleros; exponer a las masas la idea de un Estado palestino; reaccionar frente a las provocaciones.

La agencia de Prensa del Oriente Medio ha informado hoy en Beirut que el Comité central estaba reunido para unir el "Frente de Liberación nacional" y mañana se facilitará un comunicado.

ESPAÑA Y EL MUNDO

(Viene de primera página)

La misión española regresa a su país muy satisfecha de la labor realizada.

DONATIVO

Lima (Efe).— El embajador de España en el Perú, don Manuel Alabart, entregó ayer, en una sencilla ceremonia realizada en la sede de la cancillería hispana en Lima, parte del donativo del pueblo español a los damnificados peruanos del terremoto del día 31 de Mayo último.

La entrega fue hecha al obispo auxiliar de Lima, monseñor Luis Bambaren y al general Gustavo Villa Pazos, presidente del comité de reconstrucción y rehabilitación de la zona afectada por el terremoto «Cryrsa».

Según afirmó el prelado peruano, el donativo del pueblo español, producto de una gran cuesta realizada por el movimiento «Jóvenes por el Perú» y «Cáritas de España», asciende a un total de veinticinco millones de pesetas.

Esa suma ha sido destinada a la adquisición de veinte camiones «Pegaso», catorce camionetas, cuarenta mulas mecánicas, doscientas carretillas hidráulicas, dos mil ochocientas palas, setecientas palas, cien barras octogonales, veinticuatro barras mecánicas y otros elementos mecánicos.

CORTINAS PARA BAÑO

suemo

Carmen, 8

SEPTIMO ANIVERSARIO DE LA MUERTE DEL PRESIDENTE KENNEDY

Washington. — Los miembros de la familia Kennedy rezando de rodillas ante la tumba de John F. Kennedy en el cementerio nacional de Arlington y con motivo del aniversario de la muerte del presidente. A la derecha, el senador Edward y a la izquierda Mrs. Ethel Kennedy. Entre ellos los hijos de Ethel y el senador Robert Kennedy. Mrs. Joan Kennedy se halla a la derecha tras los niños. — (Telefoto CIFRA)

Los obispos iberoamericanos celebran una reunión secreta

Quieren revisar a fondo la situación de la Iglesia en el Hemisferio

El seminarista debe ser consciente de la gravedad del fenómeno ateo

Ciudad del Vaticano (Efe). — «El fenómeno de la secularización y de la ateización de la sociedad es hoy una realidad que se afirma progresivamente, no sólo a nivel de una élite intelectual sino en numerosos sectores de las masas populares», afirma la nota facilitada por el Secretariado para los no creyentes, sobre el estudio del ateísmo en la formación de los seminaristas.

Dicha nota aparece hoy publicada en L'Osservatore Romano» y en ella se pone de relieve la urgente necesidad de educar a los jóvenes en el diálogo con los no creyentes y prestar una mayor atención a la progresiva ateización y secularización del Mundo.

Refiriéndose a la preparación de los seminaristas comenta que los métodos de enseñanza deben adaptarse a las circunstancias de cada caso.

«Es indudable que el candidato al sacerdocio debe tener plena confianza de la gravedad del fenómeno y estar preparado adecuadamente en el conocimiento de las razones que parecen impulsar a la Humanidad hacia una ateización cada vez más profunda, con el fin de no encontrarse desarmado ante esta realidad, y pueda, asimsmo, ofrecer su contribución a la purificación y a la afirmación de la Fe cristiana en el Mundo», comenta la nota.

LOS OBISPOS AMERICANOS SE REUNEN SECRETAMENTE

Bogotá (Efe). — Cardenales, arzobispos, obispos y teólogos de catorce países iberoamericanos celebraron ayer una reunión secreta en esta capital para iniciar una revisión a fondo de la situación de la Iglesia Católica en el continente.

La Conferencia se realiza en el marco del Consejo episcopal Iberoamericano y sobre ella no se ha suministrado ningún informe previo.

Todos los asistentes llegaron a Bogotá secretamente y ayer iniciaron deliberaciones con igual reserva.

A pesar de que se deseaba mantener en secreto la celebración de la Conferencia, ésta trascendió a la Prensa, a través de un portavoz de la Curia episcopal.

El Consejo se reunió en pleno ayer «para revisar las estructuras de la Iglesia en el continente y examinar la forma cómo han tenido aplicación las conclusiones de la Conferencia episcopal latinoamericana de Medellín» según dijeron portavoces autorizados.

SE DEFIENDE DE UNAS ACUSACIONES

Recife (Pernambuco, Brasil) (Efe). — El arzobispo de Olinda-Recife, monseñor Helder Cámara, refuta hoy, en documento distribuído a la Prensa, las acusaciones formuladas contra su persona por el gobernador de Sao Paulo, Abreu Sodre, en el sentido de que el Prelado es financiado por el comunismo europeo, al tiempo que reafirma su posición equidistante entre el capitalismo y el marxismo.

DEL DRAMA PAKISTANI

Isla de Bhola (Pakistán Oriental). — Un grupo de mujeres y niños, fotografiados en una carretera, en busca de agua, alimentos y techo. — (Telefoto CIFRA)

MUNDO LABORAL

Madrid (Logos).—Varios miles de instancias se han cursado al ministro de la Gobernación por parte de otros tantos funcionarios de Telégrafos en las que éstos reclaman el mismo trato que en materia de jornada laboral tienen todos los asalariados y en particular los restantes funcionarios públicos.

En los documentos citados se invocan las leyes articuladas y de retribuciones de los funcionarios públicos, la última de las cuales señala, sin hacer excepción con los telegrafistas, que la jornada de trabajo normal será la de 2.075 horas anuales, lo que equivale a una jornada semanal de 42 horas que multiplicada por las 52 semanas del año, da 2.184 horas de las que la Ley deduce las 109 que corresponden a las 15 fiestas —media el Jueves Santo— que suele haber en el año. En los casos en los que esa jornada legal normal de 2.075 horas se supera por necesidades del servicio, la citada cifra es la base para el cálculo de los complementos de sueldo. Alegan los funcionarios de Telégrafos que a ellos se les calculan tales complementos sobre la base de una jornada normal de 2.184 horas, lo que supone que se les niegan los derechos inherentes a la contabilización de los días festivos.

PETICION DE LOS MEDICOS DE HOSPITALES

Madrid (Cifra).—Una efectiva representación de la Agrupación Sindical Nacional de Médicos de Hospitales en toda clase de estudios y conversaciones encaminadas a reestructurar cualquier tipo de instituciones sanitarias de la Seguridad Social ha solicitado la Junta rectora de dicha Agrupación del ministro de Trabajo, informa el S. I. S.

Dicha petición le fue hecha a don Licinio de la Fuente durante la visita que la Junta le hizo hoy en su despacho oficial. La citada Agrupación esta integrada en el Sindicato Nacional de Actividades Sanitarias y compuesta por respresentantes de las ciudades sanitarias de la Seguridad Social de Madrid, Sevilla, Barcelona, Bilbao y Valencia.

Los representantes de las cinco ciudades sanitarias citadas y el presidente del Sindicato, Arturo Gallardo, que les acompañaba, mantuvieron un amplio cambio de impresiones con el ministro. El representante de los médicos internos y residentes expresó al señor De la Fuente los problemas de vinculación laboral y del porvenir profesional de los médicos en formación, así como la necesidad de que se amplíen las plazas disponibles.

El titular del Departamento de Trabajo se interesó por los problemas que le fueron planteados y prometió estudiar las aspiraciones de la Agrupación.

SEISMO EN LA REGION ITALIANA DEL LAZIO

Roma (Efe). — Un violento movimiento sísmico se ha regnstrado en una zona de la región del Lazio. El epicentro se ha localizado en San Vittore del Lazio, en los límites de esta región con la de Campania.

La sacudida ha tenido una duración de 20 segundos y una intensidad equivalente al séptimo grado de la escala "Mercalli". En San Vitore, el terremoto ha producido el pánico entre los habitantes de la localidad, el fenómeno ha causado daños en numerosas casas y edificios, entre éstos el Ayuntamiento que ha sido desalojado.

El tráfico ferroviario ha quedado completamente paralizado en un tramo importante ya que la localidad es paso obligado de la línea Roma a Nápoles.

Las personas que han quedado sin hogar han sido albergadas en tiendas de campaña que ha facilitado el Ejército.

Hoy llegará a Madrid el embajador volante finés

Para tratar sobre la proyectada Conferencia de Seguridad Europea

Madrid (Logos). — A última hora de la tarde de mañana, miércoles, se espera la llegada a Madrid del embajador volante de Finlandia, Ralph Enckell, quien se entrevistará con el subsecretario espeñol de Asuntos Exteriores, para conocer la opinión española de cara a la constitución de la Conferencia de Seguridad Europea.

El Sr. Enckell, embajador de Finlandia en la O.C.D.E., fue nombrado en Febrero pasado por su Gobierno como embajador volante para celebrar conversaciones en las capitales europeas, a fin de enterarse del progreso existente en los respectivos países en torno de las cuestiones relacionadas con los problemas de seguridad y sobre la propuesta Conferencia.

Durante su estancia en Madrid, el Sr. Enckell será recibido por el ministro de Asuntos Exteriores y está prevista una reunión de trabajo en el Ministerio para intercambio de información.

La citada Conferencia de Seguridad Europea es una idea lanzada en distintas ocasiones por el bloque europeo oriental y consolidada especialmente a lo largo de 1969. Es en ese mismo año, el día 2 de Abril, cuando el embajador húngaro en París hizo al embajador español en la capital francesa la invitación para que España participase en la creación de dicha Conferencia de Seguridad, cuya primera reunión se celebraría posiblemente en Helsinki.

La citada Conferencia prevé, como principios genéricos, la reducción y posterior retirada de fuerzas extranjeras en los países europeos y la constitución de un organismo de seguridad continental.

La participación española en la constitución de esta Conferencia se concreta, hasta el momento, en la entrega a todos los Gobiernos europeos —incluídos los dos Estados de la nación alemana— de dos memorándums. El primero de ellos entregado el 13 de Diciembre de 1969 y el segundo el pasado 28 de Septiembre de 1970. La postura española ante la posible Conferencia se concreta en tres puntos: creación de una atmósfera propicia en el estado de las relaciones europeas, sin especificar problemas concretos; aceptación de los enunciados del orden del día de una primera reunión, pero sin pronunciarse sobre el contenido de los mismos, relativos a la renuncia de la presencia de fuerzas extranjeras en Europa y sobre la cooperación científica, económica, técnica y cultural de todos los países del Contiente y, en tercer lugar, posible aceptación de otros enunciados apoyados o en conexión con los puntos anteriores.

La primera reunión de contacto entre representantes de todos los países europeos podría celebrarse en Helsinki dentro de 1971, a nivel de embajador. Helsinki es, por otra parte, la única capital europea que tiene representaciones diplomáticas de todos los Gobiernos europeos, incluídos los dos Estados alemanes.

NUESTROS TELEFONOS:
Redacción: 201280.
Administración: 207148

A INDUSTRIAS NUEVAS... BUENOS IMPRESOS
CONFECCIONAMOS
Revistas, catálogos, folletos, memorias, impresos comerciales, de propaganda, de oficina, de obra, etc.
TRABAJAMOS
Offset - Tipografía - Fotograbado
GARANTIZAMOS
Maquinaria moderna, personal especializado, precios ventajosos.
SOLICITEN NUESTROS PRESUPUESTOS
Vitoria, 13 BURGOS — Apartado 46 Telef. 20 28 52

Elecciones a concejales y consejeros por el tercio sindical, en toda España

No se efectuaron en 56 localidades las primeras, por ser el número de candidatos idéntico al de puestos a cubrir

Madrid (Cifra). — En un ambiente de interés y animación y con absoluto orden y normalidad, se han celebrado hoy en toda España —excepto en las capitales de Barcelona y Madrid, donde ya tuvieron lugar— las elecciones para concejales de representación sindical, que han afectado a 6.002 Ayuntamientos en los que se cubrieron 6.899 puestos.

Las votaciones han alcanzado porcentajes muy elevados. Según informa la Junta nacional de elecciones sindicales, en el 97 por ciento de las provincias votó la totalidad del censo de compromisarios, previamente designados, mientras que en el 3 por ciento restante el porcentaje de votantes osciló entre el 85 y el 95 por ciento del censo.

Ha habido 56 localidades donde las votaciones no tuvieron lugar, debido a que el número de puestos a cubrir era igual al de candidatos proclamados.

Se han celebrado también las elecciones de consejeros locales del Movimiento, por la misma representación, que han afectado también a las capitales de Madrid y Barcelona.

Es de resaltar la juventud de los candidatos proclamados, con una gran mayoría que oscilaba entre los 25 y los 35 años. Las localidades afectadas han sido 8.686 y los puestos a cubrir sumaban 12.942. Entre los aspirantes figuraban bastantes mujeres y el número de trabajadores sobrepasaba al de técnicos y empresarios juntos.

Las votaciones han sido muy nutridas, no habiéndose celebrado en San Sebastián, Gerona y Pamplona, por coincidir el número de candidatos proclamados con el de puestos a cubrir.

IMPUGNACION EN MARBELLA

Marbella (Málaga) (Cifra). En el momento de estarse firmando la correspondiente acta de las elecciones celebradas hoy compareció la candidato Inmaculada Molina Díaz, acompañada de su abogado, Victoriano Frías, quien formuló reclamación previa a la formal impugnación sobre la validez de la elección y subsiguiente proclamación de concejales, por estimar que a todo lo largo del expediente electoral se han infringido Leyes Fundamentales del Reino, así como los principios de representatividad y publicidad de las elecciones. También alegó la existencia de defectos formales en los trámites.

Incidentes en la Facultad de Derecho de Barcelona

Inasistencia parcial a clase en la Universidad de Comillas

Barcelona (Cifra). —Esta mañana se registraron algunos incidentes en la Facultad de Derecho, sita en la zona universitaria de Pedralbes. La fuerza pública entró en el edificio para retirar determinados carteles y, como quiera que fueron nuevamente colocados, volvió a entrar hacia el mediodía.

Las primeras clases lectivas se dieron con normalidad, pero después fue desalojada la Facultad.

El decano, doctor don Rafael Entrena Cuesta, ha dicho a un redactor de la agencia "Cifra" que no tiene noticias de heridos ni detenidos, pero que "alguna mesa se ha roto". Por vez primera en el presente curso se ha producido una actitud así.

Por otra parte, el doctor Entrena, que espera desde el día 2 el nombramiento de sucesor en el decanato, ha desmentido los rumores de que esta situación pueda resolverse con una especie de triunvirato.

INASISTENCIA A CLASE EN LA UNIVERSIDAD DE COMILLAS

Madrid (Cifra). — Una inasistencia parcial a las clases se viene observando en el tercer curso de Teología de la Pontificia Universidad de Comillas. Dicha inasistencia, según manifestaron a "Cifra" portavoces de los estudiantes, fue decidida en una asamblea estudiantil del pasado día 18 de Noviembre. La decisión fue adoptada en señal de protesta por la actual orientación de los estudios teológicos y por la aplicación de los estatutos de la Universidad.

INGRESO DE "MAYORES" EN LA UNIVERSIDAD DE SEVILLA

Sevilla (Cifra). — De las 1.063 solicitudes que fueron cursadas por mayores de 25 años para ingresar en la Universidad de Sevilla sin el título de Bachiller, se presentaron a las pruebas de selección 780, y de ellos sólo 169 han superado las pruebas, es decir, aproximadamente el 23 por ciento de los presentados.

De estos, 64 estudiarán la carrera de Filosofía y Letras, 68 la de Derecho, 22 la de Medicina y 13 la de Ciencias.

Otros cuatro serán alumnos del Instituto Universitario de Ciencias de la empresa (I. U. C. E.), uno de la Escuela del Magisterio, y los cinco restantes de Escuelas Técnicas Superiores y Medias.

CIERRE DE LAS ESCUELAS TECNICAS SUPERIORES

Madrid (Logos). — Hasta nueva orden han sido cerradas a toda actividad académica, según nota del Instituto politécnico superior de Madrid, las Escuelas Técnicas Superiores de Arquitectura y de Ingenieros industriales aeronáuticos, navales, agronómos, telecomunicación y minas. Solamente permanecen abiertas las de Caminos, canales y puertos y la de Montes.

Se indica también en la nota que para el desarrollo completo de las enseñanzas respectivas se prorrogarán los días lectivos durante el tiempo necesario.

Característica de la jornada en la mayor parte de las Facultades y de las Escuelas técnicas ha sido la ausencia casi total a clase, así como la celebración de asambleas y reuniones, en su mayoría abortadas por la fuerza pública.

En una asamblea no autorizada celebrada por los alumnos de la Facultad de Veterinaria acordaron reanudar la inasistencia a clase por tiempo indefinido. Esta inasistencia se hace también extensiva a las Facultades de Ciencias, Derecho, Filosofía y Letras y Ciencias Económicas y Comerciales, con la alegación de los más diversos motivos.

"Hispanoil" desmiente que haya salido gas industrial en Kuwait

Madrid (Cifra).— En relación con el supuesto hallazgo de gas natural de Kuwait, a cargo de «Hispanoil», un portavoz de esta empresa ha manifestado a «Cifra» que hasta el momento no se han encontrado indicios significativos.

El sondeo realizado en el pozo «Ladira I» se encuentra actualmente a una profundidad de 11.500 pies y se espera llegar hasta los 14.000.

«Nos hallamos cerca de los objetivos propuestos —dijo el citado portavoz— pero, desgraciadamente, las noticias sobre el hallazgo carecen de fundamento».

El pozo «Ladira I» se encuentra en la concesión de 910.000 hectáreas que el Gobierno de Kuwait realizó a una compañía integrada al 51 por 100 por la «Kuwait National Petroleum Co», y al 49 por 100 por «Hispanoil».

Un artista del «Circo de Moscú» escoge la libertad

Estocolmo. — El acróbata ruso Mijail Suponitsky, de 26 años, miembro del famoso "Circo de Moscú", ha desertado en Suecia, según informan fuentes de la Policía, al cumplirse tres meses de su jira por Suecia, el pasado fin de semana.

Los ocho miembros restantes del grupo acrobático fueron repentinamente embarcados a primeras horas del sábado pasado por funcionarios de la Embajada soviética, al parecer, para impedir que se produjera una deserción masiva.

SUCESOS

Madrid (Cifra). — Resumen de sucesos ocurridos en distintos puntos de España en el espacio de las últimas horas.

Badajoz. — Falleció en el acto Antonio García Pati, de 24 años, sargento de la base aérea de Talavera la Real, al ser arrollado por un turismo.

Talavera de la Reina (Toledo).— Murió el obrero Valeriano Rodríguez Díaz, de 39 años, al caer a la calle desde un andamio, en un edificio en construcción, en esta ciudad.

Bilbao.— Un niño de cinco años ha resultado muerto a causa de las heridas que se produjo al caer desde un tercer piso, en la casa en donde vivía, en Guernica. En Ortulle, José Luis López Zornoza, de 48 años, resultó muerto al recibir una descarga cuando trabajaba en la instalación de un tendido eléctrico.

Sarriá (Lugo).— Al chocar el automóvil que ocupaba contra un árbol, falleció María López García, de 20 años.

Gerona.— El peatón Pedro Ruiz Vidal, de 61 años, dejó de existir atropellado por un turismo en el kilómetro 29,900 de la carretera de Vilasacra.

Lérida. — Javier Cabello Miguel, de 20 años, murió al chocar contra el bordillo de un alcantarillado la motocicleta en que viajaba.

Córdoba.— A consecuencia de una descarga eléctrica, recibida cuando trabajaba en una finca agrícola del término de Posadas, resultó muerto el obrero Angel Sánchez Amor, de 20 años.

Tarragona.— Al caerse de una altura de cinco metros cuando estaba trabajando en le central nuclear de Vandellós, resultó muerto José Vilches Crespillo, de 21 años, natural de Palenciana (Córdoba), vecino de Tortosa.

Madrid.— Un peatón falleció casi en el acto al ser arrollado por un turismo cuando atravesaba la calzada en la avenida de Portugal. La víctima del accidente fue don Félix Galindo Sanjosé, de 65 años.

MUERTOS EN EXPLOSION Y EN DERRUMBAMIENTO

Cali (Colombia) (Efe).— Catorce muertos y 40 heridos es el saldo de dos accidentes ocurridos en poblaciones cercanas a esta ciudad.

Al explotar un almacén de pólvora en Jamundí, murieron seis trabajadores y otras 30 personas resultaron heridas. Numerosas casas fueron destruídas y otras quedaron seriamente averiadas.

En Dagua, ocurrió la segunda tragedia cuando un derrumbamiento aplastó dos viviendas, ocasionando la muerte de los ocho miembros de una familia. En este segundo caso, diez personas sufrieron heridas.

MAQUINARIA DE OBRAS PUBLICAS DE OCASION:
PALAS CARGADORAS
Sobre neumáticos. Modelos FIAT - MICHIGAN - VOLVO - MASSEY FERGUSON, etc.
RETRO - EXCAVADORAS
YUMBO: Modelos Y-45 - Y-70 - Y-100 - POCLAIN y otras marcas.
GRUAS TORRE
Varios modelos
TODAS LAS MAQUINAS REVISADAS Y GARANTIZADAS
FACILIDADES DE PAGO
MARIGIL
Pisones, 5 BURGOS Tfno. 208946

Pronto tendrá una cita con
FISYC

RONEO MARK
El armario que ahorra espacio en su oficina
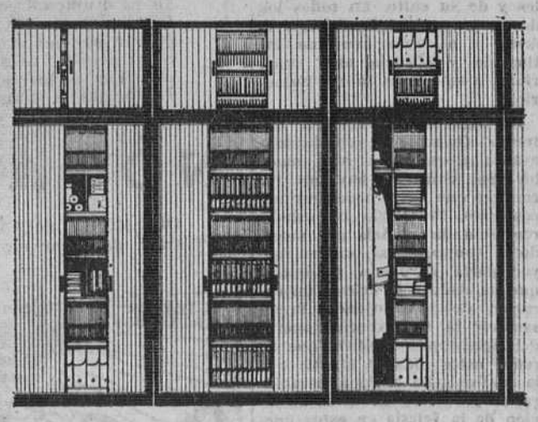
Funcional, versátil y decorativo. Puertas correderas silenciosas que se ocultan al abrir. Cierre hermético. Utilización múltiple, adaptable a cada caso particular, como archivador, ropero, cintas IBM, cajas "Transfer", depósito de material de oficina, etc...
RONEO
RONEO-UNION CERRAJERA, S.A. - MONDRAGON (GUIPUZCOA)
SOLICITE INFORMACION, PROYECTOS Y PRESUPUESTOS A NUESTRO DISTRIBUIDOR
HIJA DE B. FOURNIER, S. L.
Prim, 10 - Tl. 20 41 74 - BURGOS

Fábrica artículos deportivos
Gimnasia - Porterías - Parques Infantiles-Ski-Ping Pong - Raquetas - Palas - Halterofilia. SPORTS PALAX; Apartado 2.002. SANTANDER.
TAMBIEN DESEA DELEGADO O REPRESENTANTE.