Diario de Burgos

Año LXVII - N.º 20.320 - Martes 6 de Agosto de 1957 - Apartado 46 - Teléfonos: Redacción, 1280; Administración, 2015 - 1,20 PESETAS

Concluye la estancia del ministro de Marina español en Nueva York

El secretario norteamericano del Aire pide once millones de dólares para terminar las obras de las bases en nuestra Patria

Nueva York. — El ministro español, almirante don Felipe José Abárzuza, ha dado por terminada su visita a Nueva York que ha durado tres días recorriendo el edificio de las Naciones Unidas y el astillero naval. Por la tarde saldrá en avión para Norfolk, donde visitará el centro de instrucción de la Flota, la base naval y se entrevistará con el comandante en jefe de la Flota atlántica norteamericana.

El almirante Abárzuza en su visita a los astilleros inspeccionó el super-portaaviones "Independence", que está construyéndose.

El almirante John Carson, comandante de la frontera marítima oriental y representante naval en las Naciones Unidas dió un banquete en honor del marino español en el edificio de las Naciones Unidas.

Esta tarde se celebrará un banquete de despedida en la casa del almirante Milton E. Miles, comandante del III Distrito naval.

Después de su visita a la base de Norfolk, el ministro español, dará por terminada su estancia de tres semanas en los Estados Unidos. El almirante Abárzuza regresará a España a bordo del destructor "Almirante Ferrándiz" o el destructor "Lepanto", barcos que fueron entregados por la Marina norteamericana en San Diego hace unos dos meses.—Efe.

PIDE MAS DINERO

Washington. — El secretario norteamericano del Aire, James H. Douguas, ha solicitado del Congreso la suma de once millones de dólares para poner fin a los trabajos en las bases de Torrejón, Morón, Zaragoza y Reus. Indicó que la base de Torrejón estaba ya prácticamente funcionando.—Efe.

EN SUFRAGIO DEL ALMA DEL PRESIDENTE CASTILLO ARMAS

Madrid. — En el templo parroquial de la Almudena se ha oficiado solemne misa de requiem por el alma de don Carlos Castillo Armas, que fue presidente de la República de Guatemala y que falleció en el desempeño de su cargo vilmente asesinado, organizada por el alcalde de Madrid. Ocuparon la presidencia el alcalde con el Ayuntamiento en pleno, bajo mazas y el embajador de Guatemala don Humberto Vizcaíno. Asistieron diversas personalidades y representaciones diplomáticas de los países hispanoamericanos, así como de otras naciones.—Cifra.

NOMBRAMIENTOS

Madrid. — Entre otras disposiciones, publicará mañana el "Boletín Oficial del Estado", las siguientes:

Asuntos Exteriores. — Decreto por el que se nombra enviado extraordinario y ministro plenipotenciario de España cerca de Su Excelencia el lugarteniente de la Soberana y Militar Orden de Malta a don Francisco Gómez de Llano.

—Otro por el que se nombra embajador extraordinario para que, en misión especial, represente a España en los actos de la toma de posesión del presidente electo de la República Dominicana, al teniente general del Ejército del Aire, don Eduardo González Gallarza.

Marina. — Decreto por el que se cede a la Diputación provincial de Barcelona la reproducción de la carabela "Santa María".—Cifra.

Los rusos cierran el paso en Berlín a un convoy de camiones militares norteamericanos que iba a Occidente

Especulan en Londres con la posibilidad de que, tras la conversación Kruschef-Tito sea "rehabilitado" el húngaro Imre Nagy

Nunca negociará Estados Unidos aisladamente un plan de desarme

Berlín.— La policía fronteriza soviética de Berlín ha negado el paso a un convoy de camiones militares norteamericanos que se dirigía Alemania Occidental desde la antigua capital del Reich. Un portavoz estadounidense manifestó que la policía soviética de Babelsberg, localidad situada a la salida de Berlín, impidió el paso del convoy pidiendo a los 32 soldados que integraban aquél sus tarjetas de identidad. El convoy regresó entonces al Berlín occidental después de esperar la concesión del paso libre, que les fué por último denegada, durante una hora y cincuenta minutos.

El general George T. Duncen, gobernador militar de Berlín, ordenó a los componentes del convoy que no se sometieran a las nuevas arbitrariedades soviéticas, a las que calificó de "irregulares e irresponsables". Los rusos habían interferido otros convoyes similares anteriormente, pero nunca hasta ahora habían pedido que cada soldado mostrara su tarjeta de identidad, con la correspondiente fotografía, a la policía comunista. La nueva petición ha sido considerada como una violación del derecho occidental de libre acceso a Berlín.

ESPECULACIONES

Londres. — "Los técnicos en cuestiones soviéticas especulan con la posibilidad de que el ex-jefe del Gobierno húngaro, Imre Nagy, sea "rehabilitado" después de la reunión secreta entre Kruschef y Tito en Rumania, la semana pasada".

Se dice que esta condición figura en un protocolo secreto para un nuevo acuerdo de conciliación entre la Unión Soviética y Yugoeslavia.

También se admite la posibilidad de que el propio Imre Nagy haya asistido al parte de la conferencia. Después de ser detenido en Budapest, al tener que abandonar la Embajada de Yugoeslavia donde se había refugiado, fué trasladado a Rumania, donde reside desde entonces.

Víctor Zorza, técnico en cuestiones comunistas del diario "Manchester Guardian", manifiesta que Hungría "debe haber figurado en el orden del día de las conversaciones de Rumania, aunque no haya sido citada en el comunicado oficial".

Imre Nagy fué nombrado jefe del Gobierno húngaro en el Otoño pasado al producirse el levantamiento húngaro. Es comunista, pero estaba considerado como anti-stalinista. Al intervenir las tropas soviéticas para dominar la sublevación, Imre Nagy se refugió en la Embajada de Yugoslavia en Budapest mientras que se constituía al Gobierno húngaro presidido por Janos Kadar.

REGRESO DE MOSCU

Viena. — El jefe del Gobierno «títere» de Hungría, Jano Kadar, ha regresado a Budapest, después de haber visitado Moscú, según informó hoy Radio Budapest.

HO CHI MINH, EN BELGRADO

Trieste. — El presidente del Vietnam del Norte, Ho Chi Minh, ha llegado a Belgrado, por vía aérea, a las 10,00 (hora española). El presidente Tito e importantes miembros del Gobierno le dieron la bienvenida. Al descender del aparato, Ho estrechó la mano de Tito; luego, el presidente del Vietnam del Norte fue presentado a los vicepresidentes yugoslavos Eduard Kardelj y Adeksander Tankovic, así como al ministro de Asuntos Exteriores y otros importantes miembros del Gabinete yugoslavo.

En el programa de visita se prevé una conversación entre Ho Chi Minh y Tito.

RUMORES NEGADOS

Londres. — Los funcionarios occidentales han descartado la posibilidad de que sean ciertos los informes según los cuales los Estados Unidos están dispuestos a negociar un programa de desarme solamente con los rusos. Fuentes de la delegación norteamericana han expresado que las negociaciones con Rusia se llevarán a cabo siempre que del lado occidental se encuentren los Estados Unidos, Gran Bretaña, Francia y Canadá. Los informes según los cuales Norteamérica celebraría negociaciones por su cuenta con Rusia comenzaron a circular el pasado mes, coincidiendo precisamente con las constantes visitas que el delegado norteamericano, Sstassen, hacía al delegado ruso, Zorin.

LA TORRE DE MADRID

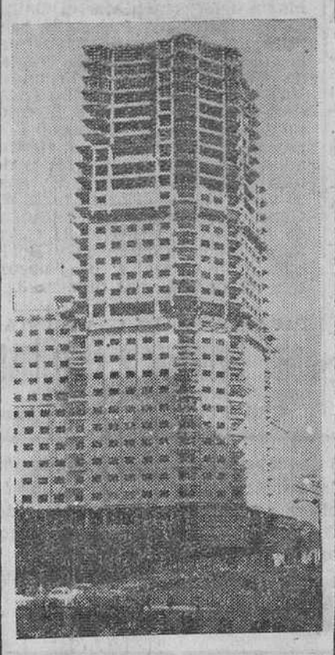

Madrid. — El más alto edificio de la capital de España y uno de los de mayor altitud de Europa es la llamada «Torre de Madrid», a la que corresponde la fotografía. Está construída toda ella a base de hierro y cemento.—(Foto Cifra)

La esposa del Caudillo, en Vitoria

Efectuó, como todos los años, una visita a la Virgen Blanca de la que es camarera mayor

Hallazgo de los restos de un poblado céltico en Alcañiz

Vitoria. — A las dos de la tarde llegó a Vitoria la esposa del Jefe del Estado, doña Carmen Polo de Franco, para dedicar, como todos los años, una visita a la Virgen Blanca, de la que es camarera mayor.

Fue recibida por las autoridades y por distinguidas damas que ofrecieron a doña Cadmen Polo, preciosos ramos de flores y un presente, como recuerdo de esta nueva visita a Vitoria. El Prelado de la diócesis, acompañado del clero parroquial de San Miguel, donde se venera la Virgen Blanca, saludó a la egregia dama a su entrada en el templo, ofreciéndola el agua bendita. La esposa de Su Excelencia se dirigió a la capilla de la Patrona y oró unos instantes, depositando a los pies de la Virgen Blanca los ramos de flores que había recibido.

A continuación, doña Carmen Polo de Franco, visitó el primer Salón del Hogar, donde se exponen trabajos de hogar, mobiliario y otros enseres y útiles expuestos por el Ayuntamiento y la Caja de Ahorros. Salió muy complacida de su visita.—Cifra.

HALLAZGO DE UN POBLADO CELTICO

Alcañiz (Teruel). — A unos diecisiete kilómetros de esta ciudad, dentro del término de Caspe, en la partida denominada Zaforas, ha sido descubierto un nuevo poblado céltico por el joven profesor de la Universidad de Granada, don Manuel Pellicer Catalán.

El poblado se halla situado de una manera estratégica, domina vastas extensiones del valle del Ebro y está enclavado en la meseta de un escarpado montículo. Las cuarenta casas de que consta están colocadas en sentido radial en la parte de la periferia, mientras que el centro se halla ocupado por una balsa. La forma de las casas es rectangular y sus dimensiones oscilan entre los siete metros y los once.

Los materiales encontrados son abundantísimos. En una de las casas excavadas han aparecido más de cuarenta vasijas, algunas de las cuales constituyen verdaderas obras de arte y presentan una rica variedad tanto de formas como de decoraciones y siempre con los clásicos motivos triangulares y angulosos. Otras veces son vasos arcaizantes toscos, con decoraciones de cordones con impresiones digitales. Otros materiales que darán la pauta para reconstruir la vida y la cultura del poblado se reducen a moldes de arenisca para bronce, útiles de silex, molinos, pesas de telar, percutores, etc.

UNA IMAGEN DE LA VIRGEN EN EL FONDO DEL MAR

Ceuta. — Trece minutos escasos tardaron los «hombres-rana» del Club de actividades submarinas para bajar a las profundidades del mar a la imagen de Nuestra Señora del Carmen que ha sido entronizada a dieciséis metros bajo la superficie, cerca de la almadraba en las inmediaciones de la roca Pineo. Sobre esta roca, que emerge unos tres metros, a poca distancia de la playa, se ha erigido un monolito que ostenta la siguiente inscripción: «A la memoria de la entronización de la Virgen del Carmen para que acoja en su seno a los desaparecidos en el fondo del mar».

La imagen carmelitana, de 1'10 metros de altura y 120 kilos de peso, aproximadamente, construída en plomo, fue bendecida por el obispo coadjutor de la diócesis de Cádiz - Ceuta, y llevada en procesión desde el santuario de Nuestra Señora de Africa hasta el muelle de España, donde fue embarcada en el dragaminas «Almanzora», para ser trasladada al lugar de inmersión.

HOMENAJE A LA VIRGEN DE LAS NIEVES EN EL PIRINEO

Pamplona. — Han regresado del monte Iratiloe jóvenes de esta capital que rindieron homenaje de fervor a la Virgen de las Nieves y al Santo Padre, en la persona del Nuncio, monseñor Antoniutti, que presidió la gran romería que se celebró en aquel lugar del Pirineo navarro.

LA FESTIVIDAD DE LA VIRGEN DE AFRICA

Ceuta. — La jornada de hoy, que Ceuta dedicó a su Patrona la Virgen de Africa, transcurrió dentro de la mayor animación, viéndose muy concurridos todos los actos celebrados.

Los rojos chinos crean una "organización católica patriótica"

Acusan al Vaticano de imperialismo

Tokio. — Siguiendo la ya tan conocida y certera táctica de acción y propaganda del comunismo contra laa Iglesia Católica, en la China comunista se ha anunciado la formación de una organización nacional católica «patriótica» que romperá todos los lazos con el Vaticano al que acusan de «provocar la enemiga de los católicos chinos contra su Gobierno» y ser un instrumento del imperialismo».

Cerveza y tabaco para cumplir eufórico 103 años

Londres. — Este simpático viejo del hongo es Bill Malbert, el hombre que justifica su longevidad (acaba de cumplir los 103 años) por haber bebido cerveza y fumar durante toda su vida. En la foto aparece el día de su 103 cumpleaños, al beberse la primera "cañita" del día. El eufórico anciano se bebe diariamente 16 pintas de cerveza.

(Foto Cifra)

Una huelga general paraliza los transportes en La Habana

Ha muerto en Sao Paulo el anciano ex-presidente brasileño Pereira de Fouza

Triunfo radical en una provincia argentina

Bogotá. — El candidato a la presidencia del país por la coalición liberal conservadora, Guillermo León Valencia, ha acogido con complacencia el acuerdo suscrito en Sitges (España) por los ex-presidentes colombianos Alberto Llorás Camargo y Laureano Gómez.

Valencia ha anunciado que si resulta elegido presidente observará lo prescrito en el acuerdo.

HUELGA EN LA HABANA

La Habana. — Un movimiento de huelga general organizado por los rebeldes ha paralizado los transportes de la capital cubana y suspendido los trabajos de construcción de una refinería de petróleos norteamericana que se estaba levantando en las afueras de la capital.

En Santiago quedó suspendida la vida casi por entero a causa de una huelga que dura ya cinco días. Las únicas personas que se ven en las tiendas son propietarios y dependientes, pero no clientes.

El presidente Batista ha facilitado un comunicado en el que, entre otras cosas, se dice que "si se produce cualquier intento de huelga general será "aplastado rápidamente".—Efe.

DETENCIONES

La Habana. — El Gobierno ha ordenado que se tome una enérgica acción contra los grupos de la oposición que han convocado para hoy una huelga general. El Ejército ha ordenado la detención de nueve dirigentes del partido laborista de la oposición, entre los que se incluyen cuatro comunistas y ha advertido que será detenido todo aquel que pretenda interferirse en el normal desarrollo de la vida nacional.

MUERE EL EX-PRESIDENTE PEREIRA

Sao Paulo (Brasil).—El doctor Washington Ruiz Pereira de Souza, ex-presidente del Brasil, ha fallecido anoche a los ochenta y siete años de edad a consecuencia de una pulmonía. Fué presidente desde 1926 a 1930 y destituído por una revolución encabezada por Getulio Vargas. Después de haber vivido en el exilio en París, Libia y Nueva York, regresó al Brasil en 1947, después de la destitución de Vargas.—Efe.

TRIUNFAN LOS RADICALES EN UNA PROVINCIA ARGENTINA

Rawson (Argentina).—El partido radical intransigente ha ganado las elecciones convencionales para la Asamblea Constituyente provincial que redactará la primera Constitución de esta nueva provincia.

La distribución de los veinticuatro escaños de la Asamblea es la siguiente: radicales intransigentes, diez; radicales del pueblo, ocho; socialistas, dos; demócrata progresista, dos y demócrata cristiano, dos.—Efe.

Sesenta navíos de la Flota norteamericana van a ser retirados del servicio activo

En compensación, entrarán en servicio otros barcos, entre ellos submarinos movidos por energía atómica y un super-portaaviones

Washington.—La Armada de los Estados Unidos va a retirar del servicio activo durante los próximos cinco meses a sesenta navíos de su flota. La retirada corresponde a los planes de economía redactados por el Pentágono.

El secretario de Defensa, Charles E. Wilson, ha ordenado que las fuerzas armadas reduzcan sus efectivos en diez mil hombres y sus gastos en 2.200.000.000 dólares, en el transcurso de los doce meses siguientes a la iniciación del año fiscal que empezó el 1.º de Julio.

La Armada ha declarado que un "número" de navíos modernos o modernizados van a ser puestos en servicio para compensar la retirada de los sesenta antes mencionados. En las nuevas unidades están comprendidos submarinos movidos por energía atómica y el super-portaviones "Ranger", de 60.000 toneladas y buque gemelo del "Forrestal".

Hoy será inaugurada en la Cartuja de Miraflores la X Semana Misional

Con el arzobispo burgense asistirán varios prelados y destacadas figuras de las Misiones

El Dr. Pérez Platero pronunciará la alocución de apertura

Ayer pululaban ya por las calles de la ciudad grupos de seminaristas, sacerdotes y religiosos que asistirán a las jornadas de la X Semana Misional. También desde ayer se encontraban ya en nuestra ciudad algunos Excelentísimos Prelados que tomarán parte en las jornadas semanísticas. El primero en llegar ha sido el Obispo de Lérida, Mons. Aurelio del Pino. Ayer a mediodía, procedente de Santander, llegó el Arzobispo de Anking, Monseñor Federico Melendro, S. J. acompañado del catedrático de la Universidad de Comillas R. P. Juan Carrascal. A última hora de la tarde, procedente de Valladolid, llegó también Monseñor Gerardo Herrero, obispo de Changteh, OESA, acompañado de un Padre Agustino que ostenta un alto cargo en la Orden Agustiniana. Procedente de Fuenterrabía, su residencia habitual, llegó en el exprés de media noche, el Obispo Capuchino de Pingliang, Monseñor Ignacio Gregorio Larrañaga. En el mismo tren y procedente de Roma llegó también Monseñor Javier Paventi, una de las figuras más destacadas y prestigiosas de la Misionología moderna y también de las Semanas Misionales de Burgos. Poco después, procedente de Bilbao, llegó en el segundo exprés el publicista y redactor de la gran revista "Mundo", don Jesús Sáinz Mazpule, acompañado de su distinguida esposa. También pudimos saludar ayer a los profesores de la Semana procedentes de Roma, R. P. Prudencio Damboriena, S. J., profesor de la Universidad Gregoriana y al R. P. Ignacio Ting Pong Lee, CMF, profesor de la Universidad Urbaniana de Propaganda Fide.

SOLEMNE INAUGURACION

A las doce de la mañana comenzarán en la Cartuja de Miraflores los solemnes actos de la inauguración. Misa, que celebrará el Rvdmo. P. Prior de la Cartujo Dom Bernardo Sánchez. La comunidad de PP. Cartujos asistirá a la celebración del Santo sacrificio, junto a los semanistas.

La sesión inaugural, comenzará acto seguido.

El Excmo. Sr. Arzobispo, D. Luciano Pérez Platero, pronunciará la primera alocución.

Para la tarde quedan también varios números del programa: Acto eucarístico, a las 5,30 en la Capilla del Seminario Metropolitano de S. Jerónimo.

El Salón de Actos del Liceo Castilla, HH. Maristas, quedará abierto a los profesores de la Semana y demás semanistas. A las 7'30 tendrá lugar la proyección de un bello film.

A las 10'30 de la noche comenzarán las charlas para los semanistas y, por cierto, que esta noche se espera una lucida actuación del Rvdo. P. Damboriena.

Concluirá la jornada con la exposición de los puntos de meditación. Los dará el Rvdo. Padre Eliseo Quintana, director espiritual del Seminario del IEME.

SERVICIO ESPECIAL DE AUTOBUSES

A las 11'15 y a las 11'40 de la mañana, saldrán desde el Seminario de San Jerónimo dos autoses, con dirección al Monasterio de Miraflores. Podrán ser utilizados por todos los semanistas y seglares que se adhieran a la Semana.

Diecisiete muertos en trágico accidente ocurrido en Villaverde

Un tren militar, que regresaba de los ejercicios tácticos de Cataluña, chocó con una máquina de maniobras

Ayer se celebró el sepelio de las víctimas en Madrid

Villaverde (Madrid) — Soldados y sanitarios de la Cruz Roja y personal ferroviario, prestando auxilio a las posibles víctimas, que buscan entre los restos del tren siniestrado al chocar con una máquina en el kilómetro 8,900, cerca de Villaverde. El tren conducía una expedición de soldados y material del Regimiento de Zapadores y Transmisiones núm. 1, de guarnición en el campamento de Carabanchel. — (Foto Cifra)

Villaverde (Madrid). — Quince muertos, ocho heridos graves, cuatro menos graves y cuarenta y uno leves, han sido las víctimas de un accidente ferroviario ocurrido en la mañana del domingo, cerca de Villaverde.

Después de terminadas las maniobras militares, celebradas tan brillantemente en Solsona, las distintas unidades que en ellas tomaron parte se dirigieron a sus respectivas bases. El Regimiento de Zapadores y Transmisiones número 1 de guarnición en el Campamento de Carabanchel realizó una primera expedición, cuyos componentes llegaron ayer al Campamento y anteanoche, viernes, partió la segunda expedición de Tárrega, Lérida, compuesta por una compañía de Zapadores y otra de transmisiones. El convoy se componía de tres coches con el personal militar, otros tres con material y un vagón con "jeeps" aparte de algunos otros coches con diversos camiones y queda otra tercera expedición cuya salida estaba prevista para el día de hoy.

El tren militar que, como decimos, salió de Tárrega hizo su viaje normalmente y al llegar a la bifurcación de las líneas de Madrid - Barcelona y Madrid - Extremadura en las proximidades de Villaverde, tomó la línea de circunvalación por la cual llegaría a su destino, el Campamento de Carabanchel. Al llegar

(Pasa a cuarta página)

Ayer

EL anunciado servicio de "Rutas turísticas urbanas" que el Ayuntamiento organiza, quedó ayer inaugurado. Y, por lo que sabemos, con buen éxito. Se hicieron los dos primeros recorridos —uno por la mañana y otro por la tarde— partiendo de la Oficina del Turismo y visitando en forma detenida, completa y sobre todo muy bien planeada, los más destacados monumentos artísticos e históricos de la capital, así como otros puntos notables y los principales paseos de la misma. Cuantos, orientados por expertos guías, participaron en las primeras "rutas", han manifestado después su agrado por la excelente organización y han coincidido en apreciar se trata de un servicio cuyo establecimiento en Burgos —ciudad que guarda tanto tesoro de arte e historia, amén de presentar otras muchas facetas de interés— responde a una necesidad real y promete mantenerse en auge constante.

Ciertamente la iniciativa que ha dado como fruto el que estas "rutas urbanas de turismo" hayan sido creadas, responde a una gran idea. En la Cabeza de Castilla hay mucho que ver y unificar los recorridos, planeándoles adecuadamente, supone mucho ahorro de tiempo y la oportunidad de brindar a quien sólo llega por pocas horas la posibilidad de adquirir en ellas un adecuado conocimiento de lo que es la ciudad. Por otra parte, también para los burgaleses tiene interés el servicio por cuanto ofrece la fácil realización de algo que todos no habrán hecho: "conocer" —bien y al detalle, que vale la pena—, los monumentos de que tanto nos gloriamos.

Ayer, por lo visto, la mayor parte de cuantos tomaron parte en los recorridos eran forasteros. Y un detalle curioso: ¿Saben ustedes cuál fué lo que más llamó la atención de algunos? Nada de arquitectura o arte. Esto, en general, ya lo habían admirado. ¡La maravilla de nuestros parques y arbolados! Y no extraña porque, en verdad, nuestros paseos y alrededores son algo maravilloso que, por ello mismo, merecen atención y cuidado constante.—B. I.

Actualidad burgalesa

El arzobispo de Burgos actuó de Pontifical en las fiestas del cincuentenario del Asilo de la Blanca en Vitoria

Asistieron también el Prelado de la Diócesis autoridades alavesas y numerosos fieles

El Excmo. Sr. Arzobispo de Burgos, Doctor D. Luciano Pérez Platero, presidió el domingo en Vitoria los actos conmemorativos del cincuentenario de la fundación del Asilo de Nuestra Señora de la Blanca.

A las nueve de la noche del sábado llegó a Vitoria el Arzobispo a quien acompañaban el Ilmo. Monseñor don Buenaventura Díez y Díez y el M. I. Sr. D. Isidoro Díaz Murugarren.

El Obispo de la diócesis excelentísimo doctor don Francisco Peralta, primeras autoridades provinciales, Ayuntamiento en pleno y numerosísimos fieles estuvieron presentes en los actos.

A las once de la mañana, en la capilla del establecimiento, tuvo lugar una misa de pontifical, oficiada por el Doctor Pérez Platero.

A las dos de la tarde y en las dependencias del establecimiento fué servido un banquete en honor del Arzobispo de Burgos a cuyo Arzobispado pertenece Vitoria.

El Asilo de Nuestra Señora de la Blanca agrupa a todos los establecimientos municipales de beneficencia y cuenta con gran simpatía entre los alaveses.

Durante la breve estancia del Doctor Pérez Platero en la capital de Alava fueron constantes las muestras de cariño recibidas por los fieles que aclamaron a Su Excelencia Reverendísima con grandes muestras de entusiasmo.

Nuestros teléfono: 1280 y 2015

NOTICIAS

MOVIMIENTO DEMOGRAFICO.—Durante el domingo y en el día de ayer se verificaron en el Registro Civil las siguientes inscripciones:

Nacimientos: María-Luisa Castro Labín, María Luz Amo Blanco, María Trinidad San Martín Loreno, María Begoña García Pascual, Jesús Frías Serrano, María de las Nieves Martínez Ortega, Luis-Enrique Martínez Prieto y María Paz Martínez de la Cal.

Defunciones: Benigno Foces Curero, de la Unión de Campos, 58 años, Hospital Provincial; María del Carmen Martín Gallego, de Barrio de Panizares, seis meses, Arco de San Esteban número 1; Ramón Peña Elorriaga, de Oría (Guipúzcoa), 23 años; Virginia Sánchez-Escribano Irles, de Villarrobledo, 75 años, Merced número 3; Javier del Rincón López, de Berlangas de Roa, cuatro años, San Juan número 29; Santiago Güemez Ruiz, de Burgos, 29 años, Barrio Gimeno núm. 4; Genara González de Domingo, de Ahedo de la Sierra, 84 años, Santa Clara número 53 y Enrique Amo González, de Burgos, tres meses, Tenerías número 3.

PARA CELEBRAR UNA FIESTA
Hotel Restaurante Castellano

GRATITUD.—La madre y hermanos del joven Pedro Ortega Sancho (q. e. p. d.), dan las más expresivas gracias a cuantas personas se interesaron por el finado durante su enfermedad y asistieron al entierro y funeral celebrado por su eterno descanso.

VISITENOS, vea MAXIMO surtido MINIMOS precios de gafas para sol; nuevos modelos, en
OPTICA IZAMIL
DEPOSITARIO OFICIAL de las gafas "Amor" y "Sol-Amor"
Laín Calvo, 28

FARMACIAS DE GUARDIA.—Barriocanal, Cid 8, y Del Río Molero, Diego - Lainez 16.

DUWARD
Relojería ESPADA

HERIDO GRAVE EN ACCIDENTE DE CARRETERA.— Ayer y al intentar orillar por una avería, volcó y dió una vuelta de campana en Olmillos de Sasamón, el camión que conducía Andrés González Casado, natural y vecino de Torrelavega, de 52 años, casado.

El infortunado chófer resultó con fractura de clavícula derecha y de varias costillas, además de gran contusión torácica; de pronóstico grave.

Traído a Burgos hubo de hospitalizarse en la clínica de San Juan de Dios.

Cristalerías del Norte
Tiene a su disposición más de 800 Perfiles de Molduras para cuadros. Precios económicos. Al lado de la Sala de Fiestas.

El Dr. Sánchez Díaz suspende la consulta de garganta, nariz y oídos, en su domicilio General Santocildes, 17, 1.º

UNA CAIDA. — El niño de ocho años, Juan Miguel Hergueta Ramos, que vive en Procurador número 11, se fracturó ayer tarde el antebrazo derecho al caerse y fue curado en la Casa de Socorro.

BOLETIN METEOROLOGICO comprensivo de los datos recogidos ayer en el Observatorio del Instituto de Enseñanza Media:

Barómetro. — A las ocho de la mañana, 691,2; a las dos de la tarde, 691; a las siete de la tarde, 689,6.

Temperaturas. — Máxima a la sombra, 31,4 a las 17,30; mínima a la sombra, 14,2 a las 7.

Dirección y velocidad del viento. — A las siete de la mañana, E—3,6; a las dos de la tarde, 3,6; a las siete de la tarde, W—3,6.

Recorrido, 215.

SUFREN MORDEDURAS DE PERRO.—La vecina de esta ciudad Florentina Terceño de la Fuente, de treinta y tres años, casada y con domicilio en Julia Alegría número 8, fué mordida por un perro, en la mañana del domingo, y tuvo que curarse en la Casa de Socorro al resultar con dos heridas contusas en la región glútea derecha.

También fué mordido por un perro, a mediodía de ayer, el niño de doce años Carmelo Sáiz Ezquerro, residente en la calle del Tinte número 5. Sufrió una herida contusa y hematoma en el brazo derecho, por su tercio superior, y erosión en la región escapular. Se le curó en la Casa de Socorro.

La insuficiencia de salarios lleva aparejadas consecuencias que pueden ser sumamente perjudiciales, tanto para una sana economía nacional como para un recto orden social.

Vida religiosa

SANTORAL

SANTOS DE HOY

La Transfiguración del Señor. Ss.: Sixto II, p.; Justo y Pastor, niños mártires; Esteban, ab.; Felicísimo, Agapito, dcs.

Misa, con rito doble de segunda clase y color blanco, de la Transfiguración del Señor; segunda oración, en las misas privadas, de San Sixto y compañeros mártires; tercera, Et famulos.

SANTOS DE MAÑANA

Ss. Cayetano, fdr., Donato, ob., Pedro, Julián, Fausto, Severino, Segundo, mrs.

Misa, con rito doble y color blanco, de San Cayetano, segunda oración de San Donato, tercera Et famulos.

CULTOS

SAN LORENZO.—Novena al Santo titular, en el XVII centenario de su muerte. Dará comienzo hoy. Por la mañana, a las ocho y media y nueve. Por la tarde, a las ocho.

AGUSTINAS DE SANTA DOROTEA: Septenario en honor de San José de la Montaña. Por la mañana, a las ocho y nueve y media, misa rezada, haciéndose en la última el ejercicio del Septenario.

Por la tarde, a las ocho, con exposición y sermón por el reverendo Padre Eutimio Cubría, O. S. A, terminando con la bendición, reserva y adoración de la reliquia.

Mujer muerta ¡por insolación! en Tórtoles

Se confirma la muerte de otro pastor, por un rayo en Quintanaloranco

En el pueblo de Tórtoles apareció muerta en pleno campo la vecina de dicho pueblo Florentina Rodrigo Núñez, de 56 años de edad.

Practicada la autopsia de la infortunada mujer, se certificó que la muerte le había sobrevenido por insolación, cuando se dirigía descubierta y a pleno sol a llevar la comida a su marido, que se encontraba trabajando en unas tierras de aquel término.

OTRA VICTIMA POR UN RAYO

Se confirma la noticia que anticipamos en nuestra edición del pasado domingo, según la cual, parecía que en Quintanaloranco se había producido otra muerte, a consecuencia de un rayo.

La víctima resultó ser el pastor Félix Castillo García, de 57 años de edad, a quien le sorprendió la tormenta en el término denominado "Valdepalacio", acompañado de dos hijos. La chispa eléctrica fulminó a dicho pastor, mientras que sus hijos resultaron ilesos.

UN HERIDO AL VOLCAR UN TRACTOR

Comunican de Torresandino que sobre el cauce inmediato a dicha localidad, volcó un tractor Man ocupado por su propietario Miguel Ramos González, de 55 años de edad, el cual quedó aprisionado por el referido vehículo.

Después de ímprobos trabajos desarrollados por otros convecinos, Miguel pudo ser rescatado, calificándose su estado de grave.

DOS HERIDOS EN ACCIDENTE DE VEHICULO

En el Valle de Mena y en las proximidades de Arieta, al rompérsele la dirección, chocó contra un árbol el camión matrícula BI—9.138, conducido por Eduardo Urizar Ortúzar, domiciliado en Santurce, quien llevaba como ayudante a otro apellidado Abad.

A consecuencia de la colisión los dos ocupantes del vehículo resultaron con lesiones de carácter grave, habiendo sido trasladados a una clínica de Bilbao.

Resumen informativo de Centros y organismos oficiales

Diputación provincial

DEPOSITARIA DE FONDOS.

Libramientos puestos al cobro:

Alcalde de Villangómez, Alfredo Delgado Calvete, Almacenes Navarra, Ayuntamiento de Valdeande, Andrés García González, Audiola, Almacenes García, Alvaro Elosegui, Almacenes Campo, Amadeo Arnáiz, Auto Servicio S. L., Alcalde de Abajas, Compañía de Aguas de Burgos S. A., Comercial Farmacéutica Castellana, Calleja, Núñez y Compañía S. L., Central Farmacéutica Burgalesa, Casa Sagredo, Camisería Guelmi, Construcciones Luis Monge, Claudiano Pérez, Calzados Pérez, Cristalerías del Norte, Confecciones Serrano, Confiterías Ibáñez, Colegio Oficial de Farmacéutica, Darío Rahona, Droguería Martínez, Eusebio Moranchel Miguel, Ezequiel Marijuán, Eduardo Ordóñez, Eulogio Castro, Eduardo Hernez Fernández, Electra de Burgos S. A., Electricidad Ausín, Farmacia García Antón, Fidel Royuela Beltrán, Frío Industrial Burgalés S. L., Fidel Royuela Beltrán, Farmacia Atienza, Hijos de Donaciano Martínez, Hijos de Santiago Rodríguez, Hijo de Florencio Martínez, Hija de B. Fournier, Hijo de José de la Morena Uraín, Hijo de C. Portugal, Hijos de Riu S. L., Ignacio Palacios S. A., Isidoro Díaz Murugarren; Julio García Alegre; Juán José Cárcamo, Junta Provincial de Fomento del Turismo, José Martínez Sancho, José María Lozano, Joaquín Vera González, Lucía Rodrigo, Luis Pérez Miñón, Laureano López, Luis Iturriaga, Mercería Campo, Mariano Rodríguez, La Metalúrgica Castellana, Miguel Sáiz Colina, María Abad, Manuel de la Viuda, Nicolás Santa Cruz, Optica Izamil, Primitivo Ordoñez, Pedro Marcos, Productos Pinedo, Pescaderías Burgalesas, Pedro Marijuán, Recauchutados Marín, Relojería Pérez Cecilia, Crescenciano Simancas, Sobrinos de Valentín Marcos, Santiago Gutiérrez y Compañía, Somieres Numancia, Tejidos Domiciano, Teodoro Castrillo, Tomás Delgado, Unión Frutera Burgalesa, Viuda de Anselmo Llano García, Viuda de Isidro Miguel, Victoriano Reoyo, Viuda de F. Marijuán, Virgilio P. Canales, Vidriera Burgalesa, Viuda de Isidro Miguel, V. Calzada, Viuda de Vicente González, Viuda de Enrique Martínez.

Delegación Administrativa de Educación Nacional

OPOSICIONES DE 1956.—En los "Boletines Oficiales" del Ministerio de Educación Nacional, de fechas 22, 25 y 29 de Julio último, se publica la lista general provisional de los maestros y maestras aprobados en la oposición celebrada en el año 1956, dándose un plazo que terminará el próximo día 13 de los corrientes para que puedan ser presentadas en esta Delegación las reclamaciones que se consideren oportunas para aquellos que las realizaron en esta provincia.

Lo que se hace público para general conocimiento.

Tómbola Dioceeana de Caridad

Nuevamente se recuerda a los comerciantes e industriales que han efectuado suministros o ejecutado trabajos para esta Tómbola, tengan la amabilidad de presentar las facturas de 11 a 12 por la mañana o de 6 a 7 de la tarde.

Lea DIARIO DE BURGOS

GUIA DEL ESPECTADOR

COLISEO. — "Salida al amanecer" (2) y "Cuna de héroes" (2).

AVENIDA. — "Nunca es demasiado tarde" (3) y "Veracruz" (3).

CALATRAVAS. — "Tanganika" (2) y "Balas de Oregón" (s. c.)

CORDON. — "El último cuplé" (3R).

GRAN TEATRO — "El trío de la bencina" (3) y "Sabrina" (3).

POPULAR. — "El último cuplé" (3R) y "Los ojos dejan huellas".

REX. — "Cuando me vaya" (2) y "Los arqueros del rey" (2).

Máxima comodidad y garantía

Solicite, sin compromiso, presupuesto para cualquier reforma en su piso, industria o comercio a:

Protectora Urbana Burgalesa

Gasset, 4

que dispone de todos los gremios de la construcción bajo dirección técnica competente.

Averías urgentes de fontanería, electricidad, carpintería, albañilería, pintura, etc. AVISAR AL TELEFONO 2784.

GENERAL

La cubierta de mayor rendimiento y que mejor se adhiere a la carretera. La única que se fabrica en varias clases adaptándolas a toda clase de trabajo. Grandes descuentos y facilidades de pago, sólo durante este mes de Agosto.

Representante principal para Burgos y provincia:
AGENCIA ESPINO
Defensores de Oviedo, 9. — Teléfono: 4020.

✝

El novenario de rosarios que dará comienzo hoy, martes, a las nueve menos cuarto de la tarde, en la iglesia parroquial de San Cosme y San Damián y las misas gregorianas que darán comienzo asimismo el día 15 del corriente, a las ocho y media, en la misma parroquia, serán aplicados en sufragio del alma de

LA SEÑORA

D.ª Virginia Sánchez-Escribano Irles de Olmedo

que falleció el pasado día 3 del corriente, habiendo recibido los Santos Sacramentos y la Bendición de Su Santidad

R. I. P.

La familia agradecerá a sus amistades la asistencia a algunos de dichos actos

✝

PRIMER ANIVERSARIO DE LA SEÑORA

Doña María Blanca Peraita González

Que falleció el día 7 de Agosto de 1956, después de recibir los Santos Sacramentos y la Bendición de Su Santidad

(Q. E. P. D.)

Su apenado esposo, don Julián de Velasco Rodrigo; padres, don Graciano Peraita y doña Teresa González; madre política, doña Juliana Rodrigo; hermanos, hermanos políticos y demás familia

Ruegan a sus amistades una oración por el eterno descanso del alma de la finada y la asistencia al funeral que tendrá lugar mañana día 7 a las DIEZ Y MEDIA, en la parroquia de SAN PEDRO Y SAN FELICES; así como las misas que se celebren a las 8, 9 y 10 en el Carmen y las de 8 y 9 en el Convento de Santa Dorotea (Altar de San José), por cuyos actos de piedad, les anticipan las gracias.

✝

PRIMER ANIVERSARIO EL SEÑOR

D. MARCELINO VICARIO SANTAMARIA

(INDUSTRIAL DE ESTA PLAZA)

falleció el día 7 de Agosto de 1956, a los 54 años de edad, habiendo recibido los Santos Sacramentos y la Bendición de Su Santidad

(Q. E. P. D.)

Su resignada esposa, doña Saturia Arribas García; hijo, José-María; madre, doña Saturnina; padres políticos, don Domingo y doña Ignacia; hermanos, doña Baltasara, doña Maximina y don Mariano; hermanos políticos, don Victoriano y don Domingo Martínez, doña Juliana Antón, don Anacleto, doña Damiana, doña Lidia, doña Benita, doña Fé, don José y don Domingo Arribas García, don Juan Cuevas, doña María Grasa, don Teodoro Santaolalla, don Eloy García, don Luis Vicario y doña Vitoria Santamaría; tíos y demás familia

RUEGAN a sus amistades le tengan presente en sus oraciones y la asistencia a alguna de las misas, que por el eterno descanso de su alma, se celebrarán mañana, MIERCOLES, en la iglesia parroquial de SAN PEDRO Y SAN FELICES, a las OCHO, así como al funeral a las 11,30 y por la tarde a las 8,30 el Rosario con Exposición, así como las misas que se celebren en la iglesia parroquial de San Martín de Mecerreyes, por cuyos actos de piedad les anticipan las más expresivas gracias.

Burgos, 6 de Agosto de 1957.

Anuncios económicos

ARRIENDOS

ALQUILO muy céntrico cuatro habitaciones para oficinas, modistas o similar. Cantero. Concepción, 2.

OCASION se arrienda local calle Madrid, 6. Informes, Hipólito Marijuán, 2.º piso.

AUTOMÓVILES Y ACCESORIOS

OPORTUNIDAD. Se vende coche Ford 13 HP. Razón San Pedro y San Felices, 25.

VENDO camión ruso motor gasoil, frenos aire, toda prueba. Razón «Unión Frutera Burgalesa».

¡AUTOMOVILISTAS! Matriculación automóviles y motocicletas, transferencia carnets conductor. Gestoría Quintanilla.

VENDO coche Renault 4-4 con cinco mil Kms., precio interesante, calle Villarcayo, 12, bajo.

VENDO magnífico sidecar para Vespa. Garaje Franco. Carretera Madrid, 75.

OCASION vendo moto Montesa barata. Razón: Taller Mariano González. Villalón, 22. Burgos

OCASION vendo dos camiones con basculante «Pradera» ruedas nuevas. Teléfono 2813. Nogal.

VESPA perfecto estado 3.500 Kms., equipada todos accesorios. Verla Generalísimo, 8.

COMPRO o alquilo furgoneta todo el año. Tesla. San Juan, 55, 1.º.

VENDO ocasión coche 10 HP., cuatro puertas, perfecto estado, prueba. Cantero. Concepción, 2.

VENDO coche Fiat, bien de todo. Molinillo, núm. 17.

VENDO camión Fordson chato, cinco toneladas. Meruelo. Cabañes de Esgueva.

SE VENDE coche Ford 17 HP., 7 plazas. Diego Laínez, 10. Teléfono 4568.

COLOCACIONES

CHICO de unos 15 años se necesita para bar. Razón esta Administración.

OFRECESE chófer carnet primera especial. Informes esta Administración.

SE NECESITA niñera formal. Avenida Generalísimo, 8, 1.º.

SE NECESITA ama de llaves con costumbre de regentar casa, de 30 a 40 años. Informes Llop. Ultramarinos. San Cosme.

NECESITO asistenta. Generalísimo, 11, 1.º, izquierda.

MATRIMONIO dos niños desea chica sabiendo obligaciones. San Pedro Cardeña, 2, 3.º, habitación 6.

SE NECESITA chica. General Mola núm. 12, principal.

TALLER punto precisa oficialas. Informes: Plaza Rey San Fernando, 9

COCINERA y doncella se necesitan para Madrid, buen sueldo. Teléfono 15-54.

PARA minas de hierro en Olmos de Atapuerca, estación Quintanapalla, se necesitan obreros.

SE NECESITA muchacha. Huerto del Rey, 10, 3.º, dcha.

SE NECESITA chica para matrimonio y niño. Vadillos. 3.

SE NECESITA muchacha o sirvienta. Huerto del Rey, 16, primero.

SE PRECISA ayudante u oficial bizcochero. Flor Burgalesa.

APRENDIZ pintor se necesita. Santa Cruz, 21.

SE NECESITA chico para mostrador de 16 a 18 años. Bar Ricardo. San Lesmes, 1.

MATRIMONIO solo necesita cocinera y doncella. No importa sueldo. Aparicio y Ruiz 18, habitación 5. Burgos.

SIRVIENTA: Se necesita para matrimonio solo. Héroes del Alcázar, 1, 2.º.

CHICA para cocina o interina fija, se necesita. Miranda, 3, 3.º, dcha.

SE NECESITA asistenta. Pisones, 27.

SE NECESITA pinche para recados. Informes Vitoria, 14, bajo.

SE NECESITA bordadora a máquina. Informes Vitoria, 14, bajo.

AGENTES Seguros Enfermedades para toda España interesa «Crédito Español», S. A. Inmejorables condiciones. Absténganse no profesionales. Absoluta reserva. Dirijanse a «Crédito Español», S. A. San Juan, 1, 2.º, izquierda. Burgos.

SE NECESITA muchacha. Calle Santander, 19, 4.º.

NECESITO dos chicas para bar, buen sueldo y comisión. Rey Don Pedro. 52. Bar.

CHOFER para línea de viajeros, se necesita. Inútil presentarse sin buenos informes. Mateo Cerezo, 7. Garaje.

SE NECESITA chico Teléfono 5528.

SE NECESITA aprendiz adelantado de tienda o bar. Sanz Pastor, 18. Bar.

CALZADOS Mariscal necesita chico 14-15 años para recados.

NECESITO aprendiz 17-18 años. General Mola, 23. Panadería.

SE NECESITA chica. Plaza José Antonio, 34.

NECESITO muchacha sea mayor, señor y tres niños. Pasaje Flora, 11, habitación 7.

IMPORTANTE almacén de tejidos y géneros de punto, precisa viajante para provincia de Burgos, conocedor de ruta y artículos. Bien retribuído y preferible sepa conducir coche. Razón: Almacenes Navarra. Miranda, 1. Burgos.

COMPRAS Y VENTAS

VENDO puerta de pino entretallado, 1,05 ancho por 2,35 alto, marco 18 ancho. Informes esta Administración.

VENDO dos perros de caza. Ver y tratar Salvador González, en Arcos.

SE COMPRAN piensos en pequeñas y grandes cantidades, algarroba, yeros, alholvas, cebada y paja de legumbre. Informes Julio Martínez. San Pedro Cardeña, 56.

VENDO dos bicicletas buen estado señora y caballero. Plaza de Primo de Rivera, 6, 2.º, habitación núm. 1.

¡¡MIEL!! torrente de vitaminas, manantial de salud, dispongo diez toneladas. Cera abejas purísima mil kilos. Cera gran cantidad. estampada tipo Perfec- Confitería Arranz.

PATITAS Khaki Campbell, pura sangre holandesa, todas las edades. Venta y folleto gratis de la Granja en «La Florida». Calle Eslava, 6. Teléfono 1462. Pamplona

SE COMPRAN leñas encina y roble, en gran cantidad, en monte y en Valladolid. Informes: Martín Arroyo. María Molina, 1. Teléfono 4916. Valladolid.

VENDO perros perdigueros, 6 y 12 meses. Teléfono 1687.

VENDO bicicleta de señora. Calle San Pedro Cardeña, 64, 1.º.

SE VENDEN 30 pollas de raza castellana negra y 45 gallinas, poniendo. Barriada Yagüe. Calle L 23.

VENDO silla niño, barata. San Gil, 10, 3.º.

FINCAS

EN PADRONES de Bureba vendo gran extensión de terreno secano y regadío, repartido en parcelas, y casa de labranza. Valor aproximado 500.000 ptas. Todo o parte. Informarán Apartado 224. Bilbao.

FINCA rústica y ganadera compro. Oferta detallada. Apartado Correos 140. Burgos.

CHALET y parcela, ochocientos metros, totalmente libre, vendo. Confitería Arranz.

VENDO piso de casa nueva, junto Terraza, amueblado o sin amueblar,, inmejorable. Teléfono 2662.

ATENCION: Martínez vende pisos libres, exentos de contribución, céntricos, en todas las zonas. Informes, General Mola, 12.

VENDO muy céntrico local libre, propio taller de motos. Cantero. Concepción, 2.

PARTICULAR vende barato magnífico piso llave mano. Nicolás Vergara, 12.

VENDO bonito piso libre, cuatro amplias habitaciones, cocina grande, despensa, baño completo, inmejorable construcción, 120.000. Cantero. Concepción, 2.

VENDO pequeñas parcelas al pie de calle, con agua y colector en San Pedro Cardeña. Sombrerería, 8, 3.º.

VENDO casa cinco pisos, uno libre, cerca Plaza José Antonio, oportunidad. Viuda de Sáenz de Santa María. San Juan, 1.

VENDO piso libre céntrico, cinco habitaciones, baño. Informes Vitoria, 15, 1.º. Horas oficina.

COMPRO cualquier casa vieja, pagando rápidamente. Cantero. Concepción, 2.

GANADOS Y APEROS

VENDO tractor Farmall gas-oil, 30 HP. Razón Teléfono 85. Villarcayo.

SE VENDEN hermosísimas vacas holandesas a punto de parir. Monasterio San Pedro de Cardeña.

VENDO segadora atadora «Arieta», 5 pies de corte, para tractor y ganado, modelo actual campaña. Verla Granja «Santiuste». Celada del Camino (Burgos). Teléfono 5402.

REMOLQUES, trillos de discos, aventadoras, motores para aventadoras. Vidaurreta y Compañía. San Pablo, 20. Burgos.

HUÉSPEDES

DOY pensión caballero 24 pesetas, completa, hay teléfono y baño. Calle Briviesca núm. 13, habitación 8.

DESEO uno o dos huéspedes, amigos o familiares. Calle Cortes, 4, 1.º, izquierda.

PARTICULAR pensión Plaza José Antonio. Informes esta Administración.

CEDO dos habitaciones independientes para dormir o pensión completa, baño. Informes esta Administración.

OFRECESE habitación señora o señorita, con derecho cocina o dormir, primer piso. Informes esta Administración.

PÉRDIDAS

EXTRAVIO yegua negra, muesca oreja, cola larga. Emeterio Vesga. Vileña.

PERDIDA reloj pulsera señora de Arco Santa María a Catedral. Gratificaré Román Urrutia. Belorado.

PERDIDA chaqueta punto gris, gratificaré devolución. Fernán González, 37, habitación 4.

PERDIDA pitillera día 3. Gratificaré entrega. Razón Teléfono 2237.

PERDIDA chaqueta vasca de niño, calle Vitoria. Entregar en San Gil, 6, 2.º. Gratificaré.

TRASPASOS

TRASPASO almacén de vinos. Informes: Teléfono, 4662.

PENSION en Madrid céntrica, confort, capacidad 70 personas. Interesantes beneficios, traspásase directamente. Escribir 203 «Alas», Alcalá, 32. Madrid.

VARIOS

TAXI Renault 4-4, 2,25 kilómetro. Teléfono 2154

IMPRESOS comerciales, cartas timbradas, tarjetas de visita, invitaciones, prospectos de propaganda, etc. TALLERES GRAFICOS «Diario de Burgos». Calle Vitoria, 13. Tél. 2852.

LICENCIAS, pasaportes, certificados penales, últimas voluntades. Tramitación rápida. Gestoría Quintanilla.

PISOS: Acuchillados, Barnizados. Encerados. Limpiezas «Pulidor». Laín Calvo, 7. Teléfono 3699.

Encuadernaciones, corrientes y de lujo, encárguelas en TALLERES GRAFICOS «Diario de Burgos». Calle Vitoria, núm. 13. Teléfono, 2852.

PASAPORTES, Penales, Planos, Ultima Voluntad, Registro Civil, Caza. Gestoría Sanz.

MISCELANEA MUNDIAL

MUSICA EN LAS ESCUELAS PUBLICAS DE WASHINGTON

Esta orquesta sinfónica juvenil constituye una expresión de la educación musical en las escuelas públicas de los Estados Unidos y es a la vez una prueba de trabajo juvenil en equipo. Está compuesta por 120 chicas y chicos, seleccionados entre los mil alumnos de las escuelas públicas de Washington que han venido recibiendo instrucción musical durante un periodo de tres años. Estos jóvenes músicos proceden de las cincuenta escuelas primarias de la capital de la nación. El programa para el primer concierto ante un auditorio de padres, profesores y amigos, fué compuesto a base de obras de Brahms, Sibelius, Richard Strauss y Humperdinck. Las autoridades escolares estiman que aparte de adiestrarse en el cultivo de la música, el aprendizaje de trabajo en grupo a edad temprana, constituye un aspecto muy importante de la educación de los alumnos. (Foto USIS)

Nueve mil farmacias hay en España y... aún son pocas

No es que la salud de los españoles vaya a menos, es que España se hace más grande cada día....--Como carrera es una de las más elegidas.--El 50 por 100 son mujeres.--Y como industria es una de las de más volúmen económico de la nación

Por Isidro de la VEGA

Hablábamos, no hace mucho, con una turista venezolana, una señora de Caracas que, ya en trance de vuelta a su país, nos hacía balance de sus gozos por España. Hízose toda lenguas para cantar las bellezas de esta tierra y para admirarse de no pocas cosas que nada tienen que ver con el paisaje ni con la historia... He aquí, una a título de ejemplo: Las Farmacias...

—¡Oh... sí; es maravilloso ver que acá no hay cola en las farmacias... ¡Pero si apenas hay gente en ellas..! Es maravillosa la salud de los españolas...

Y ¿no será —nos dijimos— que hay muchas farmacias en España? Mira por donde este puede ser un tema interesante. Y lo anotamos.

Ahora, recientemente, hemos leído en el B. O. una orden por la que se modifican las disposiciones que existían para la apertura de nuevas farmacias.

—Bueno... ¿Pero qué pasa aquí...? ¿Es que la salud de los españoles está en franca decadencia, o es que amenaza ruina urgentemente con eso de las radiaciones atómicas y la gripe asiática...? Esto hay que saberlo.

Y sin previo aviso nos hemos plantado en el despacho de este gran hombre que es don Guillermo Folch, catedrático de Historia de la Farmacia, en la Facultad de Madrid a la vez que director del Museo que en dicha Facultad existe, del cual su padre fue fundador y él es el alma... En fin: nuestro hombre idóneo.

ES QUE ESPAÑA SE HACE MAS GRANDE CADA DIA

—Don Guillermo: ¿Lo de las nuevas aperturas...?

Sí; se tiende a que el público esté mejor servido... No es que la salud de los españoles vaya a menos; es que España se hace más grande cada día, y, además, las atenciones que el público merece así lo exigen...

—¿Como cuantas farmacias existen hoy día...?

—Pues... unas 9.000, aparte, claro está, de las que pueda haber en Hospitales civiles del Estado, Provincia o Municipio...

—Y ¿no son muchas...?

—No lo son, aunque puedan estar mal distribuídas. En todos los países se tiende a que haya, como máximo, una farmacia por cada 3.000 habitantes. Pasar de este tope ya no es prudente; si se estableciesen mayor número, los servicios no estarían mejor atendidos, pues al no alcanzar todas una compensación mínima resultaría que tendrían que dedicarse a ejercer a la vez otras actividades, con detrimento para su ocupación principal...

LA FARMACIA COMO CARRERA Y SUS POSIBILIDADES

—Ya en su ambiente, doctor, y como catedrático: La carrera ¿es muy elegida?

—Lo es bastante. En el primer curso que se dió en España (1.806), hubo una treintena de alumnos para toda la Facultad; hoy, en Madrid, pasan casi de los 3.000...

—¿Muchas mujeres...?

—Pues... el 50 por 100.

—Oiga Vd: ¿la mujer —históricamente hablando—, se incorporó al mismo tiempo que el hombre a la profesión...?

—No; ellas se incorporan a finales del siglo pasado, primeramente casi con miedo —una o dos por curso—, para ir aumentando progresivamente a medida que la mujer va alcanzando preponderancia en la vida de la nación.

—Bueno, doctor. Y tanto alumno ¿qué hace después...? Monta una farmacia...?

—¡Hombre no!... El porvenir de esta carrera es uno de los más amplios que pueden darse; un porvenir que está en las cosas que aprende el farmacéutico en las Facultades y no solamente en las salidas que le ofrece el título profesional, como son: establecer una farmacia, un laboratorio, hacer análisis químicos, clínicos, biológicos, industriales, etc... Cuando sale de las Facultades, el bagaje de conocimientos es tan amplio que puede aplicarse a innumerables facetas. Es un intelectual formado en los terrenos de la química, la biología y demás ciencias naturales y puede ejercer sus conocimientos tanto para montar una fábrica de colorantes, como de insecticidas, de productos obtenidos por fermentación, de mejoramiento de cultivos de plantas medicinales, industriales, etc., etc... Y si quiere más, le diré que existen farmacéuticos colocados como técnicos en fábricas de perfumes, colorantes, industrias mineras y,

DESARROLLO DE LA FARMACIA ESPAÑOLA Y SU CATEGORIA EN LA ESCALA MUNDIAL

—Respecto del extranjero ¿qué categoría ostenta la farmacia española?

—La farmacia en España tiene más categoría que en otros muchos países del mundo; por ejemplo: que en Inglaterra, que en toda Sudamérica y aún que en muchos países de Europa...

—¿Y el campo para este desarrollo...?

—Sobre lo que le he dicho antes y a título de ejemplo tenga en cuenta que en España existen más de 1.500 laboratorios, que ocupan a más de 4.000 farmacéuticos, y en las cuales se preparan cerca de 20.000 especialidades... El volumen económico de esta industria es uno de los más importantes de la nación, por si no lo sabía usted...

—No obstante se importan especialidades extranjeras...

—Sí, pero en muy pequeña escala. Casi nos hemos emancipado. Los que exportamos mucho somos nosotros, especialmente drogas medicinales, efedra, digita, eucalipto, mercurio... y numerosas especialidades terminadas...

—Confesamos que jamás nos hicimos idea de que nuestra farmacia, aquí, y fuera de aquí, pudiese tener tanta importancia... Y ahora doctor ¿Vamos al Museo...?

—Vamos.

La Psicobiofísica (III)

Base de la Psicobiofísica

Por P. G. G.

PARTIENDO del concepto de que las sensaciones no provienen del mundo externo, sino que surgen en nuestra psiquis, Todeschini considera que los movimientos del espacio cósmico que se quiebran contra el cuerpo humano que vive allí sumergido ponen en resonancia las oscilaciones de uno u otro órgano de los sentidos, según la intensidad y frecuencia incidente. Se pudo entonces discernir la maravillosa tecnología electrónica del sistema nervioso central y periférico y demostrar que los órganos de los sentidos, impulsores y vegetativos así como de regulación situados en la periferia del cuerpo humano, se aunan en los caminos de las líneas nerviosas al cerebro y están constituídos y funcionan todos como perfectísimos aparatos de radio-transmisión a hilo, accionados por corrientes corpusculares.

Por ejemplo, el órgano de la vista está constituído y funciona como una instalación de televisión con hilo, en la cual la retina del ojo, con millares de células fotoeléctricas, transforma las vibraciones del espacio obscuridad que sobre ellas inciden en corrientes eléctricas, las cuales inmediatamente trasmite el nervio óptico al centro del cerebro, produciendo en la psiquis sensaciones luminosas.

El oído funciona como un aparato telefónico. El olfato, el gusto, el tacto, respectivamente, como telesuscitadores eléctricos al servicio de la psiquis y así para los olores, los sabores, la fuerza y el calor. Los nervios funcionan como conductores de electricidad con sus neuromas, que son pilas voltaicas de transformación de las corrientes de la línea. La materia gris de la espina dorsal viene a ser exactamente una central de alimentación de todos los órganos y circuitos del sistema nervioso; el cerebelo como un cuadro automático donde se orienta el eje de los órganos bilaterales de sensación e impulsión hacia una determinada dirección. El cerebro en sí es la central suprema en la cual están dispuestos todos los aparatos receptores de las corrientes que llegan de los órganos de sentido periféricos y que la psiquis transforma en sentir; todos los aparatos transmisores de las corrientes destinadas a accionar los órganos de la impulsión periférica. Allí están esos dispositivos accesorios para la regulación automática al servicio de las diversas glándulas secretorias y de los corpúsculos dinámicos que presiden las diversas funciones vegetativas, no solamente de los cuatro centros psicofísicos en los cuales la psiquis sitúa las sensaciones comunes, aquella del lenguaje oral y escrito y aquella desde la cual se manda a los órganos motores o de impulsión.

La psiquis, de por sí ente inmaterial, mantiene la sede de las percepciones y acciones de los cuatro centros a ella sujetos, porque solamente en ella están los terminales de las líneas que se irradian a todos los órganos motores o sensoriales. Ella es el director supremo del cuerpo humano y se sirve de los receptores cerebrales para tener sensaciones que la informan del mundo externo y se sirve de los transmisores para manifestar por ellos con los movimientos de las varias partes del cuerpo.

Con demostraciones físico-matemáticas y anatómicas se probaba después que las sensaciones realmente no se puedan encontrar en el mundo físico, pero (esto es lo importante), comprendiendo en ese mundo físico incluso nuestro cerebro. Ellas surgen exclusivamente en un ente para nosotros misterioso e inmaterial, el cual viene a identificarse por ello con el alma de naturaleza espiritual.

Concluyendo, la teoría expuesta ha venido a unificar verdaderamente la materia con su campo y las varias formas de energía ondulatoria y sus leyes descubriendo las relaciones que se recogen tras de los fenómenos físicos, biológicos y psíquicos que Todeschini encuadra en una ciencia madre de todas las otras, llamada por eso Psicobiofísica.

Según este sabio italiano, es de gran consuelo el saber que esa ciencia ha tenido ya numerosas aplicaciones de utilidad práctica, sea en el campo físico sea en el de la Medicina. Hacia sus principios unificadores y espirituales se tornan hoy eminentes hombres del saber que constituyen, digámoslo así, el Estado Mayor de la ciencia.

Elevados ingresos

dietas, subvenciones, etc., obtendrán personas activas y bien relacionadas, para ocupar vacantes de Delegado e Inspector Regional de importante Compañía de Capitalización para la PROVINCIA DE BURGOS.

Dirigirse con referencias a Cumbre-Publicidad. — Apartado, 14.240.— MADRID.

Pasatiempo

JEROGLIFICO

—¿Traerán muchas?

Solución al jeroglífico anteriar

ASI, ASI

DIPUTACION PROVINCIAL

BECAS

En el Boletín Oficial de la provincia, del día 5 del actual, se anuncia la provisión de dos becas para estudios del Magisterio.

Burgoc, 6 de Agosto de 1957.— El presidente, José Carazo Calleja.

Antena de Madrid

Un animado debate sindical sobre la subida de precios

Todas las provincias van a estar representadas en La Corrala

En el lavabo pueden hacerse los primeros ejercicios de natación

Madrid (Crónica de Argos especial para DIARIO DE BURGOS. (Prohibia la reproducción).

En una reunión de mandos sindicales celebrada en la C. N. S., se ha suscitado un vivo y movido debate sobre la subida de precios en artículos y servicios, tomándose el acuerdo de elevar un informe a la superioridad que recoja el unánime deseo de los productores y empresarios sobre la necesidad de una urgente estabilización en materia de precios, y que esa misma tónica se siguiera muy especialmente en las entidades que atienden servicios públicos y también en los grávamenes e impuestos.

Este es el tema, no sólo preponderante, sino hasta absorbente, que domina todas las conversaciones. Una serie consecutiva de autorizaciones de elevación de precios —vino, cerveza, tabaco, tranvías y autobuses, etc.— ha puesto la cuestión al rojo vivo. ¿Y los precios de la plaza?... En verduras y frutas los precios siguen una carrera acelerada. El mismo género cada día cuesta más caro. Lo mismo ocurre con los huevos. Y el pescado sólo está al alcance de los potentados.

Algunos precios medios en los mercados de Madrid son los que a continuación indicamos, con la salvedad de que, si estas líneas tardaran algunas fechas en publicarse, ya no serían los mismos, sino bastante más elevados. Las judías verdes valen a nueve pesetas el kilo, patatas a dos, berenjenas a ocho, uvas moscatel a ocho, melocotones y peras de diez a doce; ternera de 60 a 70, congelada a 38, huevos a 28 o 30 la docena... Del pescado no se pueden dar precios por su variedad y porque producirían pavor. Un cuarto de chirlas, para un modesto arroz, que antes valía 1,50, ahora cuesta 3 pesetas.

* * *

En lo que va de verano, apenas les hemos hablado de verbenas. Mencionamos en Junio la de San Antonio de la Florida, y ahora volvemos a parar nuestra atención en la de San Cayetano, en Embajadores, a la que seguirá la de la Paloma. Pero entre éstas, la cadena verbenera no ha soltado sus eslabones. La alegría y jarana ha ido de barrio en barrio con ruidoso cortejo de carruseles y "kermeses", apretones, bailoteos y proclamación de "misses".

Nota sobresaliente en estas dos verbenas de los barrios bajos es el adorno de los típicos patios de vecindad. Especialmente entre las dos casas que cuelgan sus balconadas sobre la famosísima Corrala, la rivalidad es de carácter pugilístico, un verdadera lucha por ganar, por sobresalir, por merecer el aplauso de la Prensa, por atraer a los turistas. Día y noche, llevan ya mucho tiempo los vecinos de las dos casas trenzando cadenetas, confeccionando flores, mantones y farolillos de papel, procurando que el "enemigo" no se entere del proyecto de decoración.

Pero, a pesar de este secreto, se sabe que una de las casas de la Corrala va a dedicar sus corredores a Carmen Sevilla, y la otra a las provincias españolas. Precisamente, entre los distintos pisos y columnas de los corredores, existen cincuenta huecos, cada uno de los cuales se dedicará a una provincia, con el escudo de ésta y un monumento característico: la Cibeles, para Madrid; el Tibidabo, para Barcelona; la Giralda, para Sevilla... Y una casa comercial presentará cincuenta muñecas con los respectivos trajes regionales. En fin, habrá que ir a verlo, para contárselo a ustedes.

* * *

Causa pavor leer en la diaria crónica de sucesos la pérdida constante de vidas humanas por no saber nadar, o flotar por lo menos. Todos los días figuran en ella varias personas ahogadas. ¡Con lo fácil que es sostenerse en el agua! Y después de saber flotar, tampoco aprender a nadar es difícil. Así, al menos, nos lo están dando a entender los que con tanta oportunidad como humanitario sentimiento se dedican a escribir sobre ello.

Las primeras lecciones las puede practicar usted, querido lector, en su propia casa, en el lavabo o en una palancana. Llénese de agua hasta cerca de los bordes. Inspire usted profundamente, llenando de aire los pulmones. Ahora, meta la cabeza en el agua y vaya expulsando el aire lentamente por la nariz. Repita el ejercicio varias veces y, cuando lo domine, añada una pequeña complicación: abrir los ojos dentro del agua y observar algún objeto, una moneda por ejemplo, en el fondo del lavabo.

Ya tiene los principios fundamentales: saber respirar y abrir los ojos dentro del agua. Ahora, en una piscina, realice los ejercicios de flotación. Aspire mucho aire, reténgalo y vaya soltándolo poco a poco dentro del agua y abriendo los ojos (como en el lavabo), a la vez que imita a las ranas: los brazos extendidos al frente, las piernas extendidas hacia atrás, y la cabeza entre los brazos, con la cara hacia abajo. Si no tiene miedo, sentirá la alegría de flotar por primera vez en el agua.

Brasil tendrá en breve su nueva capital del Estado: Brasilia

El presidente Kubitschek va a hacer realidad este viejo sueño brasileño.--En tanto Río de Janeiro quedará frente al mar de la civilización como la puerta principal de este país al Mundo

RIO DE JANEIRO.— (Servicio especial de crónicas ARCO). — Hasta ahora Brasilia sólo había sido el hombre de un estecride: del 293 exactamente... Dentro de muy poco, Brasilia, será la capital del más grande Estado del Continente Americano: El Brasil, cuya capitalidad ostenta, desde 1773, la universal Río de Janeiro.

...La Río de Janeiro mil veces más bella de cuanto se haya podido escribir en las narraciones viajeras, en las guías turísticas, o de cuantas veces se haya llevado a la pantalla como fondo o motivo, y en sazón siempre de sus ritmos tropicales —carioca sensual— al abrigo del "Pao de Assucar", banderola que da al mar del alumbramiento y de la vida...

Con este relevo, cúmplese al fin un viejo sueño brasileño, que comenzara a albergarse en su historia casi al tiempo mismo de la institución de Río en cabeza de Estado. Porque en 1.789, ya los adalides de la emancipación lo conciben, y en ello siguen pensando, más tarde, los conquistadores de la libertad...

Ahora, al fin, Brasilia será una realidad; y para en breve. Tanto, que el presidente Kubitschek ha prometido fechar desde esta nueva sede capitalicia, las órdenes de su último año de regencia... Las primeras piedras han sido puestas. Cuando éstas lleven albergando vida media docena de años, las que sirvieron de fundamento a Río, cumplirán cuatro centurias. Pues que fué exactamente en 1564 cuando el portugués Estacio de Sá, viniendo contra los franceses, fondeaba en la Bahía de Guanabara y, junto al "Pan de Azúcar", mandó levantar, para "testimonio de heroísmo", esta ciudad que, andando el tiempo, vendría a ser "reina de las provincias y emporio de las riquezas del orbe": San Sebastiao de Río de Janeiro.

Brasilia tendrá su carta fundacional también; una carta donde se reseñe la gran necesidad, y urgencia para el país, de su nacimiento. El Brasil ocupa poco menos que la mitad de la extensión total de América del Sur. Sus 8.511.000 kilómetros cuadrado (19 veces la extensión de la Península Ibérica), sobre los que habitan 50.000.000 de personas y que son campo de una vastísima economía —cuyos pilares son de lo más plural que darse puede—, necesitan un centro capital ineludiblemente. Es preciso: Hay todo un futuro para el país que lo está pidiendo a voces; un futuro cuya base fundamental es la unidad política e industrial, el amplio desarrollo económico-social del interior, la eficiencia administrativa, etc. Y, a este respecto, Brasilia vendrá a ser a la Nación lo que el cubo es a la rueda: Punto exclusivo de convergencia radial que hace posible su eficacia.

El emplazamiento de esta nueva ciudad ha sido seleccionado tras profundos estudios; una ciudad que está llamada a crecer vertiginosamente, necesita de unas especiales condiciones y garantías de subsistencia... El terreno elegido las reune por excelencia entre todos los presupuestos Será el punto donde convergen las redes fluviales del Plata, Amazonas y San Francisco —los tres importantes brazos navegables de América del Sur—; allí donde se abre la gran meseta central confinada por el Mato Grosso, en su parte Este, al Sur de Goiás y el frente occidental de Minas Gerais. La altitud de Brasilia sobre el nivel del mar, será la de 1.200 metros, y su proximidad al bosque, abundancia de aguas, belleza natural, clima templado, etc., etc., hacen de este lugar significado el más idóneo que haya podido soñarse para erigir una gran ciudad que, a la vez sea capital del Estado...

Río en tanto se quedará ahí, con sus 2.000.000 de habitantes, cosmópolis de vida accidentada, como adelantado del Brasil en el mar por donde le vino la vida, y volcando a él, por su importantísimo puerto, la gran riqueza de un interior que, para poder gozar de un futuro que en sí mismo tiene contenido secularmente, ha tenido que estrenar nueva silla si bien ésta es para las mismas riendas...

Pero Río, será siempre Río... ¡La gran Ciudad carioca del Brasil! donde se sigan escribiendo los magnos capítulos de su historia sobre la plana universal del mar de la conquista...

Agente productor de Seguros

con aspiraciones y posibilidades ascenso, percibiendo al empezar DIETAS, GASTOS VIAJE Y COMISIONES, para provincia de Burgos precisa Mutualidad trabajando todos los Ramos. Solicitudes de su puño y letra, exponiendo: edad, naturaleza, estado, estudios, conocimientos, actividades anteriores y pretensiones, por correo a MADRID. Apartado, 440.

Castillo Armas, víctima del comunismo internacionalizante

Por Isidro SAN LORENZO

EL comunismo internacionalizante no podía perdonar al general Carlos Castillo Armas que hubiera hundido sus planes de constituir en la república guatemalteca una "cabeza" de puente soviético, desde la que pretendía atacar a Sudamérica por un lado, a los Estados Unidos por el otro. Y para vengarse de Castillo Armas utilizó a un soldado de su guardia personal que le dió muerte alevosa. Tras el soldado se hallaba una vasta conspiración inspirada desde tenebrosos centros, pues Castillo Armas les había vencido hace tres años y, posteriormente, con su política nacionalista, inspirada por elevados fines, llevaba a la nación guatemalteca por caminos de prosperidad y grandeza...

Recordaremos que bajo la influencia del coronel Arbenz —que renunció a su nacionalidad guatemalteca y adoptó la suiza— Guatemala iba por caminos conducentes a la dictadura comunista. Desde el extranjero, Lombardo Toledano, agente moscovita y presidente de la Confederación de Trabajo de la América Latina, también atizaba la insurrección; desde el poder guatemalteco se fomentó la revolución de 40.000 compesinos hondureños, con cuya nación estuvieron a punto de romperse las relaciones diplomáticas; se retiró el representante diplomático de Haití y con Nicaragua se rompieron las relaciones de vecindad diplomática. Moscú procedía con no disimulada actuación tendente a apoderarse de todos los resortes y de pronto desembarcaron en Puerto Barrios —el 15 de Mayo de 1954— dos mil toneladas de armas checoeslovacas, dirigidas a Arbenz...

Tenía tal gravedad aquel hecho —porque significaba que se iba a hacer rápidamente la revolución desde el Poder—, que Carlos Castillo Armas, al frente de un grupo de exilados, penetró en Guatemala el 18 de Junio, o sea un mes después. Acaudilló el "Movimiento de Liberación Nacional" y con hábiles batallas venció a la revolución; el 3 de Julio llegaba en avión a la capital, con tres oficiales y era aclamado por una masa de doscientas mil personas, que vieron en él a la personas elegida por la Providencia para acabar con los planes de Moscú.

Y Castillo Armas se lanzó a la tarea de engrandecer a su nación a la que encontró esquilmada y en situación dificilísima: era preciso reconstruir el Ejército —diezmado por la sectaria política de Arbenz— y enfrentarse con los problemas social y económico, extremadamente agudos En el plebiscito del 10 de Octubre de 1954 fué confirmado presidente efectivo el general Castillo Armas y a primeros de Marzo de 1956 promulgó una nueva Constitución que tenía como "leit motiv" las palabras pronunciadas el día de su victoria ante los guatemaltecos: "En el nombre de Dios, de la Patria, y de la libertad".

Pero quien conducía a su Patria con su clara inteligencia y su patriotismo ejemplar no podía ser perdonado por Moscú; ahora le ha asesinado para vengarse de quien frustró sus planes. Y el crimen, al arrojar coronas de martirio sobre la figura del presidente guatemalteco, pone una vez más de relieve cómo el comunismo internacional apela a execrables procedimientos para eliminar a sus enemigos, a quienes se oponen a los satánicos designios de déspotar encaramados en el Poder...

Se busca oro en el Retiro

Un radioestesista asegura la existencia de un tesoro

Madrid.— En el Retiro, en el lugar conocido por "Montaña de los gatos", se efectúan unas excavaciones para buscar oro por el radioestesista, señor Cervera. No se trata de ninguna mina, sino, al parecer, de algún tesoro que está enterrado. El señor Cervera afirma que las comprobaciones efectuadas con sus varillas de platino y con su contador Geiger, testimonian la certeza de su descubrimiento y calcula que el oro se encuentra entre los cinco y siete metros de profundidad.

Al mediodía se había llegado a los cinco metros. Esta misma mañana, ha localizado un jardinero mayor un venero de agua en el mismo Retiro, a tres metros del lugar en que se había hecho un pozo infructuosamente. Esta tarde comenzará a excavarse.

La insuficiencia de salarios lleva aparejadas consecuencias que pueden ser sumamente perjudiciales, tanto para una sana economía racional como para un recto orden social.

Elizabet Taylor será sometida a una operación de cesárea

Nueva York.—La actriz cinematográfica Elizabeth Taylor se está reponiendo rápidamente de los trastornos prematuros de alumbramiento que últimamente la aquejaron. La actriz, que espera un hijo para el 15 de Octubre, habrá de sufrir una operación de cesárea...—Efe.

Interesante oferta

Vendo fábrica de alcoholes La Mancha, gran producción. Apartado 12.204. Madrid.

SAN ROQUE QUINADO
Gran reconstituyente

El ministro subsecretario de la Presidencia almorzó el domingo en Burgos

A primera hora de la tarde del domingo llegó a nuestra ciudad, procedente de Madrid, el ministro subsecretario de la Presidencia, señor Carrero Blanco, que se detuvo para almorzar en el hostal "El Cid", prosiguiendo luego viaje con dirección a San Sebastián.

****

Jesús Aparicio nombrado jefe nacional del SEU

José Poveda Murcia jefe del Sindicato Nacional de la Vid

Madrid.— El Caudillo y Jefe nacional del Movimiento, ha nombrado jefe nacional del SEU, a Jesús Aparicio Bernal Sánchez y jefe del Sindicato Nacional de la Vid a José Poveda Murcia.

—o—

Jesús Aparicio Bernal Sánchez nació en Madrid en 1929. Licenciado en Derecho con sobresaliente, realizó los estudios del doctorado con las máximas calificaciones, obteniendo el premio de la fundación de la Condesa de Maudes. Es profesor ayudante de Derecho Civil de la Universidad de Madrid y encargado del Seminario de Derecho Civil de la misma Universidad.

José Poveda Murcia nació en Torralba de Calatrava (Ciudad Real) en Octubre de 1910. Es abogado y registrador de la Propiedad. Ha destacado extraordinariamente por su conocimiento de los problemas del campo en general y muy particularmente por sus actividades sindicales en cuestiones vitivinícolas.

****

Lotería Nacional

Premios mayores

Madrid.—Relación de los premios mayores que han correspondido en el sorteo de la Lotería nacional celebrado ayer:

Primer premio.—Premiado con 1.000.0000 de pesetas el número 31.175, ha correspondido a Palma de Mallorca, Madrid, Córdoba y Bilbao.

Segundo.—Premiado con 500.000 pesetas, Madrid.

Tercero.—Premiado con 250.000 pesetas, Valladolid.

Premiados con 15.000 pesetas:

203 Herencia, Madrid, Vigo.
11.611 Valladolid, Madrid, Barcelona.
18.168 Barcelona, Linares, Palencia, Guecho, Sevilla.
18.749 Madrid, Figueras, Barcelona, Sevilla, Vicálvaro
22.963 Barcelona
23.502 Alhaurín el Grande, Barcelona, Melilla, Bilbao, Sevilla
27.462 Murcia, Calella, Carcagente, Barcelona, Muro.
45.780 Bilbao.
49.732 Madrid.
49.753 Madrid.—Cifra

Continúan las fiestas de FEFASA, en Miranda

Talamillo ganó la prueba ciclista

El festejo taurino no logró el éxito del primer día

Miranda de Ebro, 4. (De nuestro corresponsal F. Herrero).— El domingo se celebró el cuarto y último día de las fiestas organizadas por la FEFASA. Por la mañana y en circuito cerrado, se disputó una carrera ciclista en la que intervinieron corredores profesionales de Alava, Burgos y Logroño, proclamándose vencedor el burgalés J. L. Talamillo. A continuación se clasificaron, Juan José Otegui, Carlos Hernanz, Je sús Moriones y Miguel Urquiza.

A la misma hora y en el Parque de Calvo Sotelo, sesión de marionetas para la gente menuda que acudió en gran número, dando después un concierto la Banda Municipal.

A las seis de la tarde y con buena entrada se celebró la segunda novillada con el mismo cartel que el día anterior y ganado de Encinas igualmente. Presidieron el festejo las bellas señoritas empleadas de la factoría María de los Angeles Calvete, Esperanza Paniagua y Elvirita Anuncibay, a quienes acompañaban en el palco el jefe de Policía y en funciones de asesor el competente aficionado don Julio Fernández.

Los diestros Martín Sánchez, de Madrid y José Luis Barrero, de Salamanca, han estado en conjunto bien y han gustado, aunque no lograran triunfar como en la tarde anterior.

Martín Sánchez "El Pinto", en su primero toreó de capa y muleta magistralmente, dando una buena lección de arte, pero no tuvo suerte al matar, necesitando tres viajes para liquidar al morlaco. El público, que apreció la buena voluntad le ovacionó fuertemente, obligándole a dar la vuelta al anillo. En su segundo, gordo y bien puesto de cabeza, ha querido lucirse, pero el novillo, peligroso y corretón no se lo permitió. Sonó la música y aunque al matar estuvo flojo, se le ovacionó dando la vuelta.

José Luis Barrero logró en su primero, un buen mozo, un completo éxito de capa, realizando un toreo clásico. Con la muleta siguió a la misma altura, destacando los naturales y once seguidos de pecho. Se tiró dos veces a matar y se le concede una oreja, dando la vuelta al redondel entre fuertes ovaciones. Barrero sacó a saludar a su compañero y ambos dieron otra vuelta al anillo.

En el último novillo, tan grande como sus hermanos, se encontró con el garbanzo negro de los dos encierros. Un novillo manso de solemnidad y de peligroso cabeceo. A fuerza de porfiar, el salmantino logra hacerse con el bicho, al que iguala y despena de tres pinchazos y estocada delantera.

En premio a su valor se le premia con una vuelta.

En conjunto, los dos festejos han sido del agrado de los aficionados y los espadas han demostrado condiciones que les hará ser gente en la profesión.

Por la noche se celebró una popular verbena en la Avenida del Generalísimo, que lucía magnífica iluminación, actuando con éxito la orquesta Ayala, de Logroño.

Barreiros Diesel

EL MOTOR ESPAÑOL
55 Y 90 H-P

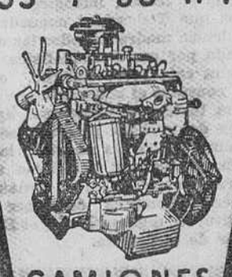

CAMIONES
TURISMOS

EXPOSICIÓN Y VENTA
VITORIA, 31
Teléfono 4903
BURGOS

****

Precios para envases de lubrificantes

Madrid.— La Secretaría General Técnica del Ministerio de Industria establece los siguientes precios máximos para los embases de lubrificantes: bidón de 220 litros de capacidad, 400 pesetas; idem de 56 litros, 200; lata de 1/4 de litro, 3,55; lata de un litro, 7,95; lata de dos, 13,45; lata de 5, 23,50; lata petrolera de 18 litros, 45 y cubeta de 18 kilos, 95,60 pesetas.

Estos precios tendrán carácter profesional y regirán desde primero de Agosto hasta fin del año 1957.—Cifra.

La Medalla de oro de Vitoria al general Alonso Vega

Vitoria. — En el salón de sesiones del Ayuntamiento se ha celebrado el acto de la imposición de la medalla de oro de la ciudad al teniente general, hoy ministro de la Gobernación, don Camilo Alonso Vega, como homenaje de gratitud del pueblo vitoriano por los éxitos alcanzados en la defensa de Villarreal, baluarte tan decisivo e importante en aquellos días de la Cruzada de Liberación.

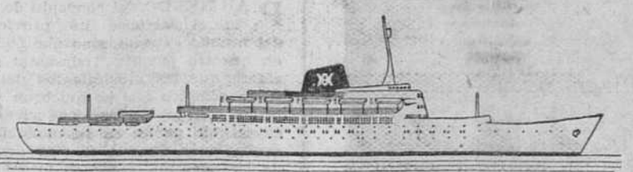

IBARRA Y CIA. S. A.

se complace en anunciar la próxima entrada en Servicio del más rápido y mayor trasatlántico construido en España.

«CABO SAN ROQUE»

Este moderno buque dispone de AIRE ACONDICIONADO en todas sus dependencias, amplísimos salones y cubiertas en clase única y económica, piscina, cines, bares, salas de juego y música y capacidad para 823 pasajeros en cabinas de una a cuatro camas, en clase única y económica.

ACOGIDA ESPAÑOLA
COCINA INTERNACIONAL
CONFORT AMERICANO

y un programa selecto de fiestas, deportes y juegos, son garantías de un viaje inolvidable a bordo de este hermoso trasatlántico.

CRUCERO INAUGURAL

Para atender las peticiones de nuestra distinguida clientela hemos subdividido este viaje en varios itinerarios:

"A" - 9-15 de Agosto 1957 .... BILBAO - CORUÑA - VIGO - LISBOA - TANGER - CADIZ - CEUTA-MALAGA - ALICANTE - BARCELONA.

"B" - 15-20 de Agosto 1957 ... BARCELONA - PALMA - POLLENSA - MAHON - AJACCIO - PUERTO SORPRESA EN LA COSTA BRAVA - BARCELONA.

"C" - 21 Agosto al 7 Sepbre. BARCELONA - CANNES - BASTIA-CAGLIARI - PALERMO - NAPOLES - GENOVA - MARSELLA - BARCELONA.

Gran Crucero "IBARRA" a Sudamérica — IDA: BARCELONA - CADIZ - TENERIFE - RIO DE JANEIRO - SANTOS - MONTEVIDEO - BUENOS AIRES (buque como hotel flotante)

Salida: 7 Septiembre
Regreso: 15 Octubre — REGRESO: MONTEVIDEO - SANTOS - RIO - TENERIFE - LISBOA-BARCELONA.

Precios mínimos	"A" Ptas.	"B" Ptas.	"C" Ptas.	Gran Crucero "YBARRA" Pesetas
	2.000	1.750	5.375	17.200

INFORMES: Consignatario en Bilbao = Berge y Cia. = Alameda de Mazarredo, 6 bajo = Apartado, 165 = Teléfono, 17930 = Dirección telegráfico "Bergé" Y su Agencia de Viajes.

Accidente ferroviario en Villaverde

(Viene de primera página)

al kilómetro 8,900 existe un cambio de agujas. Maniobraba una máquina, solitaria, y sin que todavía se conozcan las causas, en el mismo cruce de agujas chocaron la máquina y el tren militar. La circunstancia de que la vía del tren va encajonada en ese lugar por altos terreplanes, y que en el citado sitio existe un puente hizo que el choque fuera más violento ya que no hubo posibilidad de que al chocar la máquina fuera despedida sino que quedaron encajonados y entremezclados las máquinas y los vagones hasta el punto de que dos camiones estaban situados encima de las máquinas y de los vagones a una altura considerable.

El teniente jefe de la Guardia Civil, jefe de la línea, avisó inmediatamente a Capitanía general y rápidamente se presentaron en el lugar del suceso el capitán general de Madrid, teniente general Rodrigo, acompañado del jefe del Estado Mayor, general Cabanillas, el cual le encomendó la dirección de los servicios. El choque se producía a las cinco y diez de la mañana y las autoridades militares con los primeros elementos de auxilio se encontraban ya a las cinco y media.

Inmediatamente llegaron las ambulancias del Ejército, seguidas de las de Cruz Roja y ambulancias municipales. Prontamente también lo hicieron los coches de bomberos que acudieron de modo inmediato y empezaron sin pérdida de minutos a los trabajos de salvamento.

Potentes grúas del Ejército y de la RENFE prosiguieron los trabajos para la extracción de todo el material empotrado y destrozado y las tareas, realizadas con sumo cuidado, tropezaban con las dificultades naturales dada la situación en que se encuentra el material y las difíciles maniobras que había que realizar por lo angosto del terreno. El general Cabanillas, con los jefes y oficiales a sus órdenes dirigió los trabajos.

Es digno de destacar en las tareas de salvamento durante la madrugada última al benemérito Cuerpo de Bomberos de Madrid, que dando una vez más muestras de su abnegación y de su heroísmo ha trabajado sin interrupción con sus coches, escalas y demás útiles para esta clase de operaciones. Asimismo, hay que mencionar la muy meritoria labor realizada por las tropas de la primera región militar pues servicios se han incorporado a sus compañeros para ayudarles en su labor. Las tropas se personaron a las seis de la mañana y, sin interrupción han seguido todo el día.

El capitán general de Madrid, con el jefe del Estado Mayor Central del Ejército, teniente general don Antonio Alcubilla y del jefe del E. M. de Capitanía general don Rafael Cabanillas, estuvieron todo el día en el lugar del siniestro, así como los jefes de la Guardia Civil y Policía Armada.

Es realmente ejemplar la labor realizada por cuantas personas que allí se encontraban incluso la población civil de Villaverde que desde primeras horas se pusieron inmediatamente a las órdenes del general Cabanillas para contribuir a los trabajos.—Cifra.

RELACION DE MUERTOS Y HERIDOS GRAVES

Madrid. — Relación oficial de fallecidos y heridos graves en el accidente ferroviario de Villaverde:

Heridos graves: en el Hospital Gómez Ulla: Soldados Pedro Domínguez Mular, de la Agrupación de Transmisiones núm, 1; Angel Díaz Alamo, de la Agrupación de Transmisiones núm. 1; Rafael Cuellar Catalán, del Regimiento de Zapadores núm. 1; Trufoldino Monedero Ramírez, de la Agrupación de Transmisiones núm. 1; Francisco Díez González, de la Agrupación de Transmisiones núm. 1; Eladio Rodríguez Guerrero, de la Agrupación de Transmisiones núm. 1; Manuel Velasco Rodríguez, de la Agrupación de Transmisiones número 1; Miguel Santo Pérez, de la Agrupación de Transmisiones número 3.

En el Hospital Militar de Maudes, se encuentra hospitalizado el soldado Francisco Calderón Sánchez de la Agrupación de Transmisiones núm. 1.

Los fallecidos, cuyos cadáveres se encuentran en el Hospital Gómez Ulla, son: cabo Salvador Goldao Goldado, de la Agrupación de Transmisiones núm. 3; de la misma Agrupación el soldado Ricardo González Estela.

Pertenecientes a la Agrupación de Transmisiones núm. 1, los soldados Pablo Cabañas Romas; Eduardo López Fernández, Marcos Santana Guardado, Basilio Monleón Antón, José Monleón López, Hilario Cortés Serrano, Joaquín Gómez Martín, Eloy Marquez Prado, Natalio Monleón Dominguez, Felipe Velázquez Martín.

En el Hospital Militar de Maudes se encuentran los cadáveres del cabo Vicente Rey Carretero, de la Agrupación de Transmisiones núm. 7; y los del cabo Miguel Santo Vives y los soldados Joaquín Ballester Ventura y Julio Rodríguez Pardo, así como el de Francisco Verdeguer Ibarra, pertenecientes estos cuatro últimos a la Agrupación de Transmisiones núm. 3.

A estas cifras hay que añadir cincuenta y seis heridos leves. (Cifra)

MEJORAN LOS HERIDOS

Madrid.— En conjunto y con referencia a los heridos ocasionados por la catástrofe de ayer cerca de Villaverde, hospitalizados en Maudes y en el Gómez-Ulla, todos ellos han mejorado durante la pasada noche.

Sin embargo, persiste la extrema gravedad de Pedro Domínguez, Angel Díaz y Rafael Cuellar, internados en el Gómez-Ulla, y de Francisco Calderón, en el de Maudes. A este último le ha sido practicada una intervención quirúrgica.—Cifra.

SEPELIO

Madrid.— El ministro del Ejército, que ostentaba la representación del Jefe del Estado y los ministros del Aire y Trabajo, han presidido esta tarde el entierro de los soldados y cabos muertos en el accidente ferroviario ocurrido en las proximidades de Madrid, al chocar un convoy militar con una máquina que hacía maniobras.

Asistieron también al fúnebre acto, el delegado nacional del Frente de Juventudes, señor López Cancio, que ostentaba la representación del ministro secretario general del Movimiento; el subsecretario de Obras Públicas; el subsecretario de la Gobernación; el capitán general, señor Muñoz Grandes; los tenientes generales señores Asensio y Rodrigo y numerosos generales; presidente de la Diputación, alcalde de Madrid y otras diversas personalidades.

El primer entierro se verificó a las seis de la tarde en el Hospital militar de Madrid de la calle de Maudes. En la capilla ardiente se encontraban los cinco ataudes envueltos en la bandera nacional y cubiertos de flores. Fueron sacados a hombros por jefes, oficiales y soldados. El primer féretro contenía los restos del cabo Vicente Rey Carretero, único cadáver que fué conducido al cementerio del Este, ya que los restos de los cabos Francisco Verdaguer Ibarra y Miguel Santos Vives y los de los soldados Joaquín Ballester Ventura y Julio Rodríguez Pardo, salieron en un furgón especial para Valencia.

A continuación, el ministro del Ejército y sus acompañantes, se trasladaron al Hospital militar Gómez Ulla, de Carabanchel, en donde se verificó idéntica ceremonia con los restos de los doce soldados y cabos que fueron conducidos a este centro asistencial. El duelo se despidió a la puerta del sanatorio en la Glorieta del Ejército, desfilando representaciones de todas las Armas ante los féretros colocados en la glorieta.

Los cabos Salvador Goldao Goldao y Ricardo González Estela, recibirán sepultura en Valencia, saliendo los restos a dicha plaza en un furgón. Pablo Cabañas Román será enterrado en Alcaudete; Eduardo López de la Santa y Eloy Márquez Prado, en Daimiel; Serrano Abad, en La Cabrera; Joaquín Gómez, en Castillo de la Adrada y Martos Santana, Basilio Monleón, José Monleón, Hilario Cortés, Natalio Monleón y Felipe Vázquez Martín, en el cementerio de Carabanchel.

****

El TIEMPO

Madrid. — Durante el día de hoy ha habido bastante nubosidad a lo largo del litoral cantábrico, con algunas precipitaciones. La nubosidad en el resto fué, en general, poco abundante. Aumentó ligeramente la temperatura.

Tiempo probable: Aumentará la inestabilidad atmosférica, produciéndose tormentas aisladas sobre los sistemas montañosos y continuará aumentando la temperatura.

Las extremas de Madrid han sido de 34,2 grados a las 14,15 horas, la máxima y de 19,7 grados, a las 5'50 horas, la mínima.

Las extremas de España han correspondido a Jaén con 40 grados, la máxima, y a Soria y Avila con 13, la mínima.—Cifra.

****

La Rondalla de la Peña Guitarrista Burgense actuará en las fiestas patronales de Vitoria

La Rondalla de la Peña Guitarrista Burgense, que tanta popularidad consiguió a reiz de sus brillantes actuaciones en diversas poblaciones hermanas, actuará este año en las fiestas patronales de la Blanca. Y a tal fin, el Ayuntamiento vitoriano ha incluido su actuación en el programa oficial de festejos.

Se tiene prevista para el próximo domingo, día 11, la llegada de la Rondalla burgense a Vitoria que, inmediatamente efectuará un alegre recorrido por las calles alavesas y saludará a las primeras autoridades.

A mediodía del mismo domingo, la Rondalla de la Peña Guitarrista Burgense, dará un selecto concierto en la Plaza de España.

En total irán 35 rondallistas y muchos socios de la entidad.

Se nos comunica que cuantos socios deseen sumarse a la excursión lo comuniquen anticipadamente al domicilio social de la entidad, Llana de Afuera número 8.

LA PROVINCIA

CRONICAS DE NUESTROS CORRESPONSALES

Aranda de Duero

PARA LAS PROXIMAS FIESTAS

Este año se prepara un programa extraordinario para nuestras fiestas patronales, con algunas innovaciones para salirse del marco de otros años y ofrecer tanto a los arandinos como a los que nos visiten esa amenidad que al mismo tiempo constituye un aliciente para incrementar de año en año la fama de nuestra «Semana grande».

Pero vamos a analizar en sus diferentes aspectos lo que se proyecta para este año, en que por celebrarse la festividad de Nuestra Señora de las Viñas en domingo, Natividad de Nuestra Señora, coincide este año en la fecha más alta en que pueda desearse. Así pues, las fiestas darán comienzo el día 14 de Septiembre y terminarán el 22 del mismo mes.

FIESTAS RELIGIOSAS

Como todos los años, éstas corren a cargo de la Cofradía de Nuestra Señora de las Viñas y tenemos entendido que la Misa de Pontifical será oficiada por el Excmo. y Reverendísimo Sr. Arzobispo de Burgos, doctor D. Luciano Pérez Platero, ocupando la Sagrada Cátedra un Padre franciscano de Madrid, siendo cantada por un orfeón que en estos momentos no podemos concretar.

FESTEJOS TAURINOS

Por tratarse de la inauguración definitiva de la plaza de toros, cuyas obras de reforma y terminación se están realizando en estos momentos a un ritmo acelerado y por suscripción popular, parece ser que se pretende aumentar la importancia en cuanto a calidad y cantidad de estos festejos y muy bien pudiera ser el calendario taurino a base de los siguientes: Día 15, festividad de Nuestra Señora de las Viñas, una corrida de toros a base de la terna que se designe dentro de la presente semana; día 16 una novillada picada cuya lista de punteros también ha sido proporcionada y que se encuentra igualmente en el período de confección de carteles; sábado, día 21, una novillada económica, tal vez de 4 novillos, como innovación y por tratarse del último día de la Feria y del Mercado con la consiguiente aglomeración de gente, y día 22 el ya tradicional espectáculo cómico-taurino-musical.

Como pueden observar nuestros lectores, un gran programa, claro es a falta de que los actuantes y las ganaderías dén el justo resultado.

FESTEJOS DEPORTIVOS

En este sentido también se proyecta un gran programa.

Darán comienzo los actos el lunes, día 16, por la mañana, con una gran carrera pedrestre de campo a través, continuando el día 17 por la mañana con la monumental carrera ciclista de campeonato provincial, organizada por la delegación provincial de «Educación y Descanso» de la que serán seleccionados los 4 primeros clasificados para constituir con ellos el equipo representativo de Burgos que intervendrá en la competición que se ha de celebrar en Granada en Otoño próximo.

El recorrido aproximado será de unos 140 kilómetros, y a título de rumor podemos indicar que constará del siguiente itinerario: Aranda, Castrillo de la Vega, Fuentecén, Roa de Duero, La Horra, Gumiel del Mercado, Gumiel de Hizán, y siguiendo por la carretera general hasta Lerma donde se establecerá control y aprovisionamiento, para seguir después por Covarrubias, Santo Domingo de Silos, La Yecla, cuya cuesta será puntuable de primera categoría y siguiendo por Caleruega y Quemada llegar a Aranda estableciendo la meta de llegada en la calle del Obispo Velasco.

Los premios que se adjudicarán en esta etapa única de la carrera son de la misma cuantía que los que normalmente tiene establecidos Palencia para su tradicional vuelta a la provincia consistente en siete etapas con un total de más de 1.000 kilómetros.

Si a ello se une que son varias las casas industriales no sólo del pedal sino de otra clase de actividades, las que han ofrecido, aparte de su colaboración, valiosos donativos en metálico y en especie y la perfecta organización que se pretende tanto por parte de la comisión de festejos como del Club Ciclista Burgalés, todo hace esperar que esta prueba ha de resultar una de las más interesantes de la provincia en la que probablemente participarán medio centenar de corredores.

También se establecerán premios por equipos, a parte de los individuales premios de montaña y otros más para los participantes locales y de Educación y Descanso.

El mismo día 17 por la tarde se celebrará un partido de fútbol en el que participará la Gimnástica Arandina enfrentándose bien con el equipo que, según el Calendario que se publique, le corresponda en el caso de que le toque el día 15 en casa o bien con otro conjunto probablemente procedente de Primera División.

El día 18 parece ser que tendrá lugar en la pista que se está construyendo en el campo de Deportes, un partido de hockey sobre patines, y también pudiera suceder que en el mismo campo se celebrase una Gimkana motorista. Por la tarde y en la plaza de toros se proyecta una velada de boxeo a base de 5 combates, cuya misión está encomendada a la Federación de Boxeo de Burgos.

El día 19 por la mañana se celebrarán los tradicionales espectáculos en el río Duero de cucañas, concurso de natación, etc., amén de partidos de baloncesto, y balon-mano, para que no falte ninguna actividad deportiva.

El viernes día 20 se tiene previsto el Primer Concurso de tiro al plato y tal vez otro de tiro de pichón. El segundo concurso de estas especialidades se celebrará el domingo día 22 dejando en blanco el sábado para el concurso de ganado.

OTROS FESTEJOS

Como festejos no incluídos en las secciones anteriormente citadas podemos indicar que, a parte de las colecciones de fuegos artificiales, los días 15, 16 y 17 y la traca final el día 22, se proyecta organizar dos verbenas: la primera el miércoles día 18 en la Glorieta de San Antonio, celebrándose también dicho día el Segundo concurso regional de Danzas, teniendo noticias ya de que son varias las agrupaciones que se están preparando para tal fin. La segunda verbena se proyecta el día 21 en la plaza de Santo Domingo de Guzmán, donde también se celebrará dicho día un concurso de Rondallas.

Durante todos los días de la «Semana grande», habrá concurso de escaparates, adjudicándose los premios el domingo día 22 durante el concierto de medio día.

Otra de las innovaciones que se establecen y de gran importancia para esta comarca, es la primera Exposición de Maquinaria Agrícola e Industrial de productos del Campo siendo las fechas señaladas para su apertura y clausura los días 18 y 22, respectivamente. Han sido invitadas varias casas y se tienen noticias de que firmas importantes tanto de Aranda como de las poblaciones limítrofes, instalarán sus «stands» enel lugar designado para ello.

También se tiene proyectado la celebración de un concurso de albañilería y destreza que probablemente será el lunes día 16 por la mañana y otro de arada para el martes día 17, por la mañana también.

Esto será, a grandes rasgos, nuestro programa de Fiestas que, como pueden observar, comprende un poco de cada cosa con el fin de que la amenidad y el interés hagan agradable la estancia a los que en esos días nos visitan.

A medida que se vayan concretando los detalles de este amplio programa lo iremos poniendo en conocimiento de nuestros lectores.

J. S. J.

El salario será justo: por su origen, si se acomoda al valor real del trabajo: y por su fin, si alcanza a que el trabajador y su familia cubran las necesidades de alimentación, vestido, vivienda e instrucción de los hijos y hace posible la previsión para la enfermedad o vejez.

guía facultativa

F. URRACA
OCULISTA
LAIN CALVO, 17 - TELÉFONO 1311

V. OJEDA CARCEDO
APARATO DIGESTIVO Y NUTRICION
Análisis clínicos — Rayos X
Metabolimetría
Consulta, de 10 a 1 y de 3 a 6
Vitoria 20, 1.º — Teléfono, 3667

DOCTOR VILLA
HUESOS Y ARTICULACIONES
CIRUGIA GENERAL. - RAYOS X
Calera 15, 1.º - Tfnos. 1047 y 1446

JOSE CARAZO
PARTOS Y
ENFERMEDADES DE LA MUJER
Del Hospital de Barrantes
y Cruz Roja
Vitoria 31, 3.º — Teléfono 3591

Federico Gascón
MEDICO DENTISTA
Santander 19, 3.º dcha. - Tel. 2432

A. MERINO ANDRES
PUERICULTOR. - ENFERMEDADES DE LA INFANCIA
Ex-interno y ex-asistente de la Casa de Salud Valdecilla y del Hospital Raymond Poincaré de París
Consulta: Clínica de San Juan de Dios, de 12 a 2. — Teléfono 38-92

José Muñoz Avila
RIÑON Y VIAS URINARIAS
A. Bonifaz 12, 1.º - Teléfono 1539

DOCTOR GARZON
PARTOS Y ENFERMEDADES DE LA MUJER. — ESTERILIDAD
Pl. Rey S. Fernando 3, 2.º T. 1446

J. GUTIERREZ MANZANEDO
GARGANTA, NARIZ y OIDOS
Madrid, 4, 1.º Teléfono 4079

M. A. Ruiz de Temiño
DENTISTA
San Juan 3, 2.º - Tel 4370

DOCTOR MUÑOZ CASAS
PIEL Y VENEREAS - ONDA CORTA
DIRECTOR DEL DISPENSARIO ANTIVENEREO
Consulta de 11 a 2 y de 4 a 5
Almirante Bonifaz 12, 1.º - Tel. 1539

G. BAÑUELOS
OCULISTA
PLAZA MAYOR, 2 - TELEF. 1066

L. RODRIGUEZ PASCUAL
ENFERMEDADES DE LA PIEL
Depilación Eléctrica Definitiva. Limpieza de cutis. Imperfecciones estéticas (acnés, verrugas, etc.) Consulta de 1 a 2 y de 4,30 a 6,30
San Pablo 6. 1.º izquierda — Teléfono 2946

LABRADORES

GRAN OCASION: Cosechadora Internacional Autopropulsada núm. 141, de 3,60 metros de corte.

EN ALQUILER: Para segar, trillar y embasar trigo - cebada - avena en una operación, como es corriente en las cosechadoras.

PROXIMA SEMANA: Tendremos trabajando, en Briviesca "Granja San José" por lo que preferiríamos fincas de la zona burebana.

Fincas de 20 hectáreas en adelante. Consultas al Representante provincial Sr. SANCHO.

Calle Gasset, 4, 4.º, centro. Teléfono, 1422. BURGOS

LOS DEPORTES en Diario de Burgos

Gabriel Mas ganó la etapa de ayer en la Vuelta ciclista a Portugal

También pasó al primer puesto de la general

Lisboa.— Ribeiro da Silva, del Académico de Oporto, ha ganado la etapa de hoy en la Vuelta Ciclista a Portugal, cubriendo los 82 kilómetros Alpiarca - Lisboa en 2 horas, 39 minutos, 45 segundos. A continuación se clasificaron:

2, José Carlos Carvalho, de Oporto;; 3, Sousa Santos, de Oporto; 4, A. F. Adegas, de Benfica; 5, Antonio Pedro Junior, de Sporting; 6, José Calquinhas, de Sporting, todos en 2-39-45; 7, Moreira, de Sa de Oporto, 2-39 55; 8, Carlos Pinheiro, de Oporto; 9, Joao Marcelino, de Benfica; 10, Alves Barbosa, de Sangalhos, todos en el mismo tiempo; 15, Las Heras, de Murcia, 2-40-02; 17, Manzaneque, de Murcia; 18, Hernán, de Murcia; 22, Guardiola, de Murcia, todos en el mismo tiempo.

Marcelino Guedes, de Salgueiros, que se clasificó hoy en 19 lugar, ha pasado a ocupar el primero de la general.

José Sousa Cardoso, de Oporto, perdió el jersey amarillo por llegar con 1' 23" de retraso sobre el grupo principal.

EL PREPARADOR ESPAÑOL SE LAMENTA

Lisboa.— Guzmán Alvarez, entrenador del equipo murciano que participa en la Vuelta Ciclista a Portugal, declaró con relación a la etaja disputada ayer que es incomprensible que no se les haya dado un reglamento traducido al español, ya que ello originó un grave error. "Cuando supe que había control dentro del recorrido, pensé que fuese de abastecimiento, como sucede en España, donde en cualquier prueba superior a los 150 kilómetros, la organización está obligada a abastecer a los corredores. Por ello no tuvimos la comida necesaria.

Fué incluso un milagro haber llegado al final de la etapa.

GABRIEL MAS GANO AYER

Santiago de Cacem. — Gabriel Mas, de España, se ha adjudicado la sexta etapa de la Vuelta ciclista a Portugal, disputada hoy entre Lisboa y Santiago de Cacem, con un total de 192 kilómetros.

Cubrió la distancia en cinco horas, quince minutos y cuatro segundos.

Más efectuó una escapada que fué seguida por los portugueses Sousa y Santos y Agostino Ferreira, que se clasificaron en segundo y tercer puestos respectivamente, con unos siete minutos de retrason con relación al ganador.

Con su victoria de hoy Gabriel Más ha pasado a ocupar el primer puesto en la clasificación general.—Alfil.

CLASIFICACIONES

Santiago de Cacen (Portugal). La clasificación oficial de la etapa de hoy de la Vuelta ciclista a Portugal, es la siguiente:

1, Gabriel Mas (España, 5-20-04.
2, Sousa Santos (Oporto) id.
3, Agostino Ferreira (Académica), id.
4, Américo Raposo (Sporting), en 5-27-02.
5, Pedro Polainas (Sporting).
6, Fernando Maltes (Benfica).
7, Emilio Hernán (España).
8, Ribeiro da Silva (Académica).
9, Moreira da Sa (Oporto).
10, Alves Barbosa (Sangelhos).
11, José Las Heras (España), en el mismo tiempo que Raposo.

Con el mismo tiempo se clasificaron los españoles Raúl Motos, Manzaneque, Pedro Guzmán y Guardiola.

Después de esta etapa, la clasificación general queda establecida en la forma siguiente:

1, Gabriel Mas (España), en 16-54-13; 2, Sousa Santos (Oporto), 16-54-17; 3, Agostino Ferreira (Académica), 16-55-11; 4, Marcelino Guedes (Salgueiros) en 16-56-26; 5, Sousa Cardoso (Oporto), 16-57-20; 6, Manzaneque (España), 17-01-08; 7, Emilio Hernán (España), 17-01-14; 8, Guardiola (España), íd.; 9, J. Carvalho (Oporto), 17-01-18; 10, Luciano Sa (Oporto), 17-01-22; 19, Raúl Motos (España), 17-02-02; 42, José Las Heras (España) en 17-17-13; 48, Pedro Guzmán (España), 17-28-50.

Poco después de Setúbal, a la mitad de la etapa, Sousa Santos dió un gran tirón al que respondieron Gabriel Mas, Agostino y Ferreira.

Los tres escapados fueron aumentando gradualmente su delantera y al cabo de una hora su ventaja era de seis minutos.

A veinte kilómetros de la meta, el calor aumentó de gran manera, pero los tres fugados, sin desanimarse, mantuvieron la ventaja y llegaron con siete minutos de ventaja sobre el pelotón.

En la meta venció el español Mas al sprint, no sin que los portugueses le opusieran gran resistencia.

La velocidad media del ganador fué de 35,9 kilómetros por hora. Llegaron a la meta con dieciséis minutos de adelanto sobre el horario previsto.—Alfil.

El Juventud empezará la Liga con la visita del Benavente en Zatorre

Entretanto el Burgos se desplazará a Ponferrada

Inmediatamente pará comienzo la plantación de "tepes" en el campo

Aunque todavía no ha sido facilitado el calendario por la Federación Oeste de Fútbol, sabemos ya los partidos que corresponden disputar a los dos equipos de la capital en la primera jornada.

El Juventud recibirá la visita del Benavente, en Zatorre, mientras que el Burgos tendrá que desplazarse a Ponferrada.

REUNION DE LA JUNTA DIRECTIVA DEL BURGOS

Anoche celebró reunión la Junta directiva del Burgos.

En esta sesión se trataron diversos asuntos, figurando en primer lugar, el estudio para intensificar las gestiones en curso y ver de concertar algún fichaje en el plazo de los días próximos.

También se trató del «asunto campo» y en el curso de la presente semana comenzará la plantación de «tepes» en Zatorre.

En fin, que se mantiene la actividad y ésta fructificará pronto en algún fichaje, así como en el acondicionamiento del terreno de juego.

FABRICA HARINAS

Norte España necesita socio para explotación de la misma. Escribir a "Alas" número 2.014. — Apartado, 257.— BILBAO.

España ha ganado la Copa Galea de Tenis

Vich.— España ha ganado la Copa Galea de Tenis, de 1957.

En el partido de dobles, jugado esta tarde, los españoles Gimeno y Arilla vencieron a los italianos Bonetti y Maggi por 6-4 y 6-3.

Con este resultado, España ha conseguido tres vistorias por ninguna de los italianos.

Mañana se disputarán los dos restantes encuentros de simples.

Lea DIARIO DE BURGOS

Atletismo

El domingo se disputaron diversas pruebas preparatorias

El domingo por la mañana en las pistas de la Ciudad Deportiva se celebró una reunión atlética, primera que se efectúa desde que Mariano Gaspar Sanz se ha hecho cargo de la presidencia de la Federación Burgalesa. Esta reunión, como otras que se celebrarán en domingos siguientes, servirán para ir preparando a los muchachos burgaleses para las próximas competiciones oficiales.

Hubo bastantes asistencia de participantes y aunque las marcas, en su mayoría quedan muy lejos de ser satisfactorias, creemos que se vislumbra una capacidad optimista en varios de estos jóvenes, destacando los hermanos Cuenca, que llevan dentro excelente calidad atlética. Junto a caras ya conocidas y que podemos considerar como veteranos en este deporte, tales como Cameno, Olóndriz, Santamaría vimos nuevos elementos que formarán la nueva representación atlética burgalesa si persisten en el entusiasmo con que han iniciado la temporada.

Se disputaron en esta primera jornada las siguientes pruebas:

1.500 lisos.— Participan tres corredores. 1.º Torán, 4 minutos 50 segundos; 2.º, Juan Cuenca 4,50 9/10.

Lanzamiento de peso. — Intervienen seis lanzadores. 1.º Peña, 10,20 metros; 2.º Federico Cuenca, 9,00 metros.

Salto de altura. — Con igual número de participantes que en la prueba anterior. 1.º Santiago Cuenca, 1,70 m., que constituye la mejor marca lograda en la jornada y que totaliza 671 puntos en la tabla filandesa; 2.º Peña, 1,57 m.

100 metros lisos. — Tres participantes. 1.º J. Santamaría, 12,03; 2.º Santiago Cuenca 12,07.

Salto de longitud. — Intervienen ocho saltadores. 1.º Santiago Cuenca, 6,01 m.; 2.º J. Cameno, 5,71.

Lanzamiento de disco. — Cuatro lanzadores. 1.º Federico Cuenca 30,42 m.; 2.º Peña, 29,90.

400 metros lisos. — Toman la salida cuatro participantes. 1.º Olóndriz, 56,6; 2.º Juan Cuenca, 57,8.

Lanzamiento de jabalina.—Intervienen 9 lanzadores; 1.º Federica Cuenca, 33,73 m.; 2.º Juan Cuenca, 32,45 m.

Fara sucesivos domingos nos anuncian una competición para infantiles con pruebas adecuadas a sus condiciones.

Al vencedor de la "Prueba Inauguración", Santiago Cuenca, le fué entregada una medalla por el pintor y atleta burgalés Julián Santamaría, por haber obtenido la mejor puntuación por tabla filandesa 671 puntos, correspondiente a 1'70 metros en altura.

Notables triunfos de los capitanes Pelayo y Mínguez en el Concurso Hípico de Santoña

Durante los pasados días 2, 3 y 4 del corriente se ha celebrado en Santoña el Concurso Hípico nacional en el que tomaron parte muchos jinetes burgaleses, actuando de delegado de la Federación Hípica el teniente coronel de Caballería don Felipe Toral, del Regimiento Cazadores de España, de esta plaza.

El día 2 se corrió la prueba "Gobernador Civil" de Santander consiguiendo el primer puesto el capitán Pelayo, de la Academia de Ingenieros, sobre "Alfondón"; segundo, capitán Mínguez, con "Empleita" y tercero, capitán Cerezo, con "Mambla".

A continuación se corrió la Prueba "Nueva Berría" consiguiendo el primer puesto el capitán Pelayo, sobre "Alfondón" seguido del teniente Ibarrondo y comandante Jiménez Olea.

La Prueba "Diputación" tuvo lugar el día 3, clasificándose primero el capitán Mínguez, sobre "Empleita", que asimismo quedó segundo, con "Garboso" y a continuación el teniente Ibarrondo.

Este mismo día se celebró la Prueba "Capitán General", quedando primero comandante Esparza, sobre "Derío"; segundo, comandante Jiménez Olea, con "Ocupador" y tercero, capitán Porres, sobre Nereida.

El domingo, último día del Concurso, tuvo lugar la prueba "Sociedad Hípica", por equipos, quedando vencedor en primer lugar el formado por el comandante Esparza y teniente Alonso Miñón sobre "Derío" e "Informa".

Por último se corrió la Copa "Ayuntamiento de Santoña" ganándola el capitán Pelayo sobre "Alfondón", seguido del señor Cardenal, sobre "Neguri" y tercero "Mambla", del capitán Cerezo.

Es de destacar los triunfos del capitán Pelayo, de la Academia de Ingenieros, que copó tres primeros puestos, con "Alfondón", clasificándose además con el "Jicara" en otras cuatro pruebas.

Presidieron estas reuniones hípicas el general de Estado Mayor señor Medina y el alcalde de Santoña, quienes al final de las pruebas hicieron entrega de los trofeos.

Felicitamos a los capitanes Pelayo y Mínguez por sus merecidos triunfos.

Labores de artesanía, trabajos manuales, velos y mantelerías en la Delegación Provincial de Sección Femenina.

Barris continúa batiendo records

Boraas (Suecia).—El atleta español Tomás Barris ha establecido un nuevo record español para la distancia de 3.000 metros lisos, los cuales cubrio en ocho minutos, catorce segundos y seis décimas, durante la reunión internacional de atletismo celebrada en esta localidad.

En primer lugar se clasificó el noruego Ernst Larsen, con ocho minutos, trece segundos y dos décimas, seguido por su compatriota Thor Thorgensen, con ocho minutos, trece segundos y dos décimas.

Barris se clasificó en tercera posición en el tiempo ya citado.

SE NECESITA CHICA
14 a 15 años, para recados.
FLORIDA, Santa Clara, 3

PEONES

Se necesitan percibiendo 1.500 a 2.000 pesetas mensuales y manutención por cuenta de la Empresa. Informes ARASTI. Madrid, 11, de siete a ocho tarde.

Toros

RESUMEN DE LA JORNADA DOMINGUERA

Hubo el domingo último corridas de toros en las plazas de Puerto de Santa María, Alicante, Málaga, Estella, Barcelona, Santander, San Feliú de Guixols y Bayona y novilladas con picadores y económicas en gran número de ruedos.

En el Puerto de Santa María fueron lidiados toros de Osborne. Antonio Bienvenida oyó pitos en uno y no hizo nada en el otro; Luis Miguel Dominguín, pitos en su primero y ovacionado en el quinto; Rafael Ortega triunfó en los dos y cortó cuatro orejas y un rabo, siendo sacado en hombros.

Se celebró en Alicante la corrida conmemorativa de la fiesta de la Patrona. Arruza rejoneó en primer lugar un novillo de Soto y oyó palmas. Luego fueron lidiados ocho toros de Santa Coloma. Manolo Vázquez ovacionado en los dos; Manolo Cascales cortó una oreja en cada uno; Paco Mendes escuchó protestas en los dos; «El Tino» fue ovacionado y dió dos vueltas al ruedo en su primero. Oyó aplausos en el otro.

Con toros de Arellano y Gamero Cívico actuaron en la primera de la feria de Málaga, «Litri», que estuvo muy bien en su primero (dos orejas) y escuchó palmas en el cuarto; Gregorio Sánchez, ovación, petición de oreja y vuelta en uno y dos orejas en el otro y «Curro» Girón, dos orejas y rabo en el tercero y gran ovación, petición de oreja y vuelta, en el último.

Toros de Juan Pedro Domecq fueron corridos en la plaza de Estella. Isidro Marín estuvo muy bien en sus dos astados y le concedieron cuatro orejas y un rabo, ganando además un capote de paseo. José María Recondo aplausos en los dos, Manolo Chacarte discreto en uno y ovación, oreja y vuelta en el último.

Actuaron en la plaza «Monumental» de Barcelona, con toros de Miura, grandes, el mejicano Antonio del Olivar (ovacionado en ambos, con vuelta al ruedo en el primero), «Sólanito» (palmas en uno y nada en el otro) y Rafael Girón (ovacionado en los dos).

En Santander se celebró la primera de abono, lidiándose cuatro toros de La Cañada y tres de Martínez Elizondo. Julio Aparició escuchó muestras de desagrado en ambos toros; Guillermo Carvajal fue ovacionado en los dos; Jaime Ostos cortó una oreja en el tercero y oyó aplausos en el que cerró plaza.

Seis toros de don Abdón Alonso, de Pericalvo, fueron lidiados en la plaza de San Feliú de Guixols. Martorell escuchó ovaciones en los dos toros que estoqueó; Joselillo de Colombia estuvo muy bien en sus dos toros y cortó una oreja en cada uno; «El Turia» también triunfó en ambos astados y le concedieron tres orejas.

Fue lidiado ganado de Carlos Núñez en la plaza francesa de Bayona. Antonio Ordóñez estuvo bien en su primero y cortó dos orejas en el otro; «Chicuelo II» fue premiado con una oreja en cada toro; «Chamaco» estuvo discreto en su primer enemigo y le concedieron una oreja en el sexto. Ordóñez rechazó en su primero una oreja que le había concedido la presidencia, ante las protestas del público.

Destacaron los triunfos de los siguientes novilleros:

«Pacorro» (una oreja en cada novillo) en Valladolid; Manolo Blázquez, (una oreja) en Madrid; Diego Puertas (tres orejas), en Barcelona; Antonio Rodríguez Caro (dos orejas), Zabalza (una oreja), en Castellón de la Plana; Trincheira (una oreja) en La Coruña; Antonio Cobo (tres orejas), Curro Romero (tres orejas y un rabo) en Huelva; Luis Segura (una oreja) y Saldaña (una oreja) en Palma de Mallorca.

Fueron heridos Pedro Sanz, en la plaza madrileña de «Vista Alegre», resultando con una herida de pronóstico reservado en el muslo izquierdo; «Marqueño», en Barcelona. Resultó con una herida de pronóstico grave en el mulo derecho.

LA PRIMERA DE FERIA EN VITORIA

Vitoria. — Primera de feria. Asiste la esposa de S. E. el Jefe del Estado, que fue recibida con una ovación al aparecer en el palco presidencial. Seis toros de Alipio Pérez Sanchón, de Salamanca, bravo el primero y desiguales los demás. Los dos últimos huídos. Julio Aparicio, faena variada en su primero, para un pinchazo, media estocada y descabello. Palmas. Su segundo se cae dos veces y tras unos pases de aliño termina de pinchazo y media. Pitos. «Litri», porfió valientemente a su primero y terminó de media muy buena. Ovación al diestro y pitos al toro. En el otro no pudo hacer nada. Pases de aliño para un pinchazo y media estocada. El toro se acuesta. Silencio. Manolo Vázquez, magnífico con la capa. Después de unos pases de tanteo es derribado por el toro. Faena vistosa y torera. Con el estoque acierta a la segunda, con una estocada defectuosa. Ovación, una oreja y vuelta. En el último apenas si hace nada, por las condiciones del bicho. Una entera. Silencio.

En el intermedio los tres espadas subieron al palco presidencial para saludar a la esposa del Caudillo y Manolo Vázquez se retiró unos instantes a la enfermería, donde se le apreció fuerte varetazo.

Al terminar la corrida y abandonar la plaza doña Carmen Polo de Franco, fue objeto de cariñosas muestras de simpatía por parte del público.

EN LA CORUÑA

La Coruña. — Primera corrida de las fiestas de María Pita. Toros de Antonio Martínez, de Tudela, bien presentados y nobles, pero de desiguales condiciones para la lidia. Buen tiempo y media entrada. Jaime Ostos, en su primero, realizó una faena buena. Pincha dos veces y deja media estocada. Ovación y vuelta. En su segundo instrumentó una faena variada para media estocada y descabello al cuarto intento. Gran ovación, una oreja y vuelta. Al descabellar la primera vez, el toro se le arrancó y Ostos sufrió un varetazo, que le produjo fractura de una falange de la mano derecha. Fue atendido en la enfermería. «Chamaco», no hizo nada en el primero. Pincha una vez y deja después una entera. Pitos. En el segundo porfía y logra algunos pases. Resulta cogido aparatosamente y enganchado por la espalda. Vuelve al toro y después de varias pedresinas y manoletinas deja una entera hasta el puño. Ovación y una oreja. Parte del público protesta por estimar excesivo el galardón. «Chamaco» pasa a la enfermería y es atendido de varetazos en el muslo derecho y en la espalda. Rafael Pedrosa es aplaudido con el capote. Faena valiente y torera, con diversos pases y adornos. Un pinchazo una entera y descabello. Ovación, vuelta y petición de oreja. En el último, que se colaba, trastea sin perder la cara. Pinchazo y media atrevesada. División de opiniones.

NOVILLADA EN MALAGA

Málaga. — Segunda de feria. Gran entrada. Un novillo de Antonio Pérez de San Fernando, para el rejoneador Carlos Arruza, que cortó una oreja. Seis de doña María Luisa Domínguez Pérez de Vargas. Manolo Segura fué ovacionado y dió la vuelta en su primero y cortó dos orejas y rabo en el cuarto. Chano Ramos cortó dos orejas en su primero y dió la vuelta en el último. Antonio González estuvo discreto en los dos.—Cifra.

EL PROXIMO DOMINGO NOVILLADA ECONOMICA EN NUESTRA PLAZA

Han sido repartidas octavillas anunciadoras de una novillada económica que se celebrará en nuestra plaza el próximo domingo y en la que actuarán, con cuatro reses de una ganadería salmantina dos jóvenes novilleros. Al final tendrá lugar el sorteo de treinta regalos, entre el público asistente a la fiesta.

Personal femenino precisa
PLASTIMETAL, S. A. - P. de los Vadillos, 45

Copa Federación

El Jocista ganó por 6-2 al San Felices

El domingo se jugó solamente un partido del torneo Copa Federación, ya que al haberse retirado del torneo el C. D. San Miguel, quedaban au el C. D. San Pedro. Por tanto fueron Jocista y San Felices los que se encargaron de cubrir la jornada futbolística. Y por cierto que este partido, jugado en La Milanera, fue digno de que lo presenciaran muchos más aficionados, ya que resultó interesantísimo y bien jugado, ofreciéndonos el Jocista un juego de clase con vistosas jugadas y goles de los llamados de bandera.

En el primer tiempo se adelantó en el marcador el Jocista por medio de García empatando en este período el San Felices merced a Felipe. Con este resultado finalizó el primer tiempo. En el segundo se adelanta el San Felices con un gol conseguido por Roberto, logrando empatar Sigler de un magnífico tiro desde fuera del área.

Finalizado el tiempo reglamentario con empate y por haberse dado el mismo resultado en el primer partido hubo de jugarse la prórroga reglamentaria.

En la primera parte de la prórroga marcó dos goles el Jocista por medio de Pizas y Madriles. En la segunda parte Madriles lograba otro gol, en espléndido remate de cabeza. Poco después era expulsado Felipe del San Felices por agresión, cerrando Sigler con otro gol en tiro desde fuera del área la cuenta del partido.

El Jocista ha merecido sin discusión su amplia victoria. Cuenta, como ya indicamos a raíz de su primer partido en la Ciudad Deportiva, con un conjunto de calidad, en el que esta mañana ha destacado sobre los veintidós su medio ala García, siguiéndole en méritos Medrano, Pizas y Sigler. El San Felices jugó un partido normal dentro de sus posibilidades.

Arbitró el colegiado señor Cuenca, acertado en sus decisiones.

Alineaciones: Jocista: Decimavilla; Medarano, (Ayala, Landía; García Rubio, Madriles, Pizas, Sigler, Bello, Pons.

San Felices: Márquez; Bárcena, Calvo, Ricardo; Revilla, Roberto; Tomás, Enrique, Martínez, Pacho, Felipe.

Otra victoria de Juan Manuel Fangio

Ganó el premio de Alemania

Nuerburg (Alemania). — El corredor argentino Juan Manuel Fangio ha ganado el Gran premio de Alemania puntuable para el campeonato mundial.

Con esta victoria, Fangio ha conquistado por quinta vez el título mundial y aunque quedan por disputarse algunas pruebas valederas para el campeonato es tal la diferencia de puntos que ya posee Fangio sobre su más inmediato seguidor en la clasificación que tiene asegurado el título.

Cerca de 100.000 espectadores presenciaron la carrera disputada sobre el difícil recorrido de Nuerburg, de 22,810 kms. al que los corredores dieron veintidós vueltas con un total de 501,820 kilómetros. Debido a la 174 curvas que tiene el circuito la prueba resultó muy dura y se registraron nueve abandonos—entre ellos el español Francisco Godia con "Maserati"—. De los veinticuatro corredores que tomaron la salida. Alfil.

Después del Gran Premio de Alemania, la clasificación de los conductores para el campeonato mundial se establece en la forma siguiente:

1. Fangio (Argentina), con Maserati, 34 puntos.
2. Luigi Mussi (Italia), con Ferrari, 16.
3. Hawthorn (Gran Bretaña), con Vanwall, 10.
4. Brooks (Gran Bretaña), con Ferrari, 10.
5. Collins (Gran Bretaña), con Ferrari, 8,50.
6. Stirlin Moss (Gran Bretaña), con Ferrari, 8.

Automáticamente clasificado su rival

El domingo próximo celebrará el pleno la Federación Oeste

El próximo domingo, día 11, en cumplimiento a lo dispuesto en el Reglamento orgánico de la Real Federación Española de Fútbol, tendrá lugar en la sede de la Federación Regional Oeste en Valladolid el Pleno ordinario de esta Federación, con arreglo al siguiente orden del día:

1.º Lectura y aprobación del acta anterior.
2.º Memoria del Comité Directivo.
3.º Estado de Cuentas y Balance de la temporada 1956-57.
4.º Presupuesto para el siguiente ejercicio.
5.º Bases para las competiciones de la próxima temporada.
6.º Proposiciones de los miembros del Pleno.
7.º Proposiciones del Comité Directivo.
8.º Ruegos y preguntas.

Las proposiciones del Pleno deberán ser presentadas por escrito y firmadas al menos por cinco miembros. La sesión comenzará a las diez de la mañana, continuándose si fuera necesario a las tres de la tarde.

Lanas seleccionadas

lavadas para colchones.
Carretera de Logroño, núm. 15. Teléfono, 5169.

Carniglia, nuevo preparador del Real Madrid

Madrid. — Carniglia, el entrenador argentino que hasta ahora ha preparado al club francés Niza, ha suscrito compromiso por dos años con el Real Madrid.

En principio, Carniglia viene como asesor técnico a las órdenes de Ipiña.

Carniglia tiene cuarenta años de edad, ha sido jugador internacional argentino y durante su actuación en el Niza ha llevado al equipo galo al título de campeón de Francia.—Alfil.

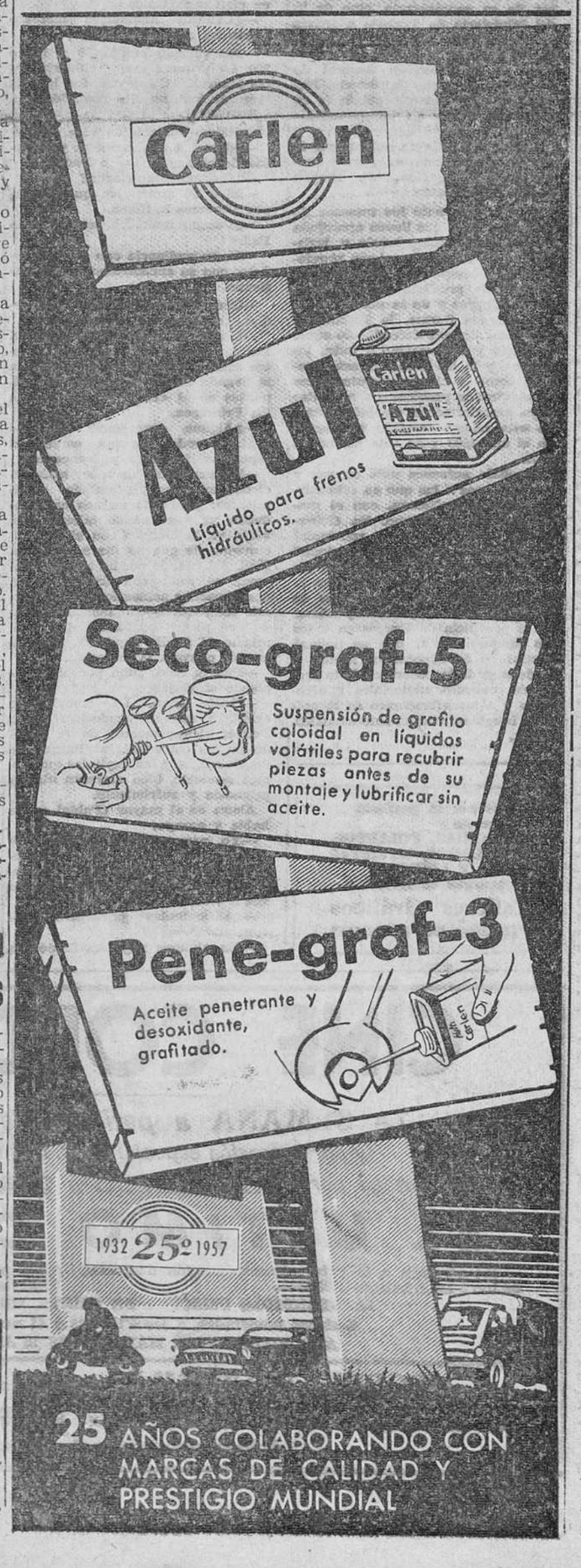

Otra hazaña de Ray Pololo

Miranda de Ebro. — El boxeador, torero y atleta Ray Pololo, un rato después de llegar de viaje se dió cuenta al salir de la estación, de haber olvidado la americana en el tren. Volvió a la estación y viendo que el convoy había partido y que se hallaba a unos 700 metros de distancia, echó a correr vía adelante y consiguió alcanzar al tren, que no era un rápido, a la distancia de seis kilómetros, recoger la chaqueta, apearse y volver a la estación en algo más de media hora. Fué muy felicitado por cuantos fueron testigos del hecho que pone de relieve las facultades gimnásticas del joven atleta.

Diario de Burgos

Cada día UNA NOTA curiosa

Extraordinario mejillón

Gerona. — En la playa de San Telmo cercana a San Feliú de Guixols, un "hombrerez" inglés ha pescado a una profundidad de 35 metros un extraordinario mejillón, que ha dado un peso de 2,091 kilos, y la concha de nácar tiene una longitud de 0,53 centímetros y una anchura máxima de 20.

Dicha captura la ha efectuado el miembro del "Britis Diving Club" del New Milton, Par Harrison, que ha descendido hasta dicha profundidad provisto de una escafandra autónoma.

El Sr. Harrison se ha instalado en la Costa Brava montando allí una delegación de su club, y efectúa una serie de reportajes submarinos con destino a diversos periódicos británicos de los que es colaborador. El polifacético buzo es asimismo corresponsal de la B. B. C. a cuya emisora ha remitido varios rollos de cinta magnetofónica grabados con reportajes de los pueblos marítimos catalanes y en Londres alterna el señor Harrison todas estas actividades con los de profesor de judo.—Cifra.

Dos ciclistas cojos que han cubierto 5.250 kilómetros con una sola pierna

En cumplimiento de una promesa, acudieron a visitar al Papa y luego asistieron a la llegada de los ciclistas a París

Ayer se detuvieron en nuestra ciudad en su marcha de regreso hacia Madrid

Ayer llegaron a nuestra ciudad los madrileños Pablo Serrano y Fernando Palencia, los dos ciclistas cojos madrileños, de quienes la Prensa se ha ocupado con alguna frecuencia. El motivo de esa atención periodística estriba en que, a pesar de faltarles una pierna —la izquierda, a los dos— hace ya cerca de dos meses emprendieron la valiente aventura —a la vez que bonita— de trasladarse a Roma y París, ¡en bicicleta!

Pablo es el de más edad —40 años— y perdió la pierna en atropello de un camión y Fernando, al ser arrollado por un tranvía. Pese a este «handicap» físico, ellos han seguido fieles a su afición a la bicicleta, hasta el punto de considerarse con el suficiente vigor y alegría para iniciar este periplo que está ya a punto de culminar. Porque desde Burgos se trasladarán a Valladolid y de esta capital a Madrid, su punto de residencia, totalizando 5.250 kilómetros de recorrido.

Ayer nos encontramos con los dos famosos ciclistas en el Excmo. Ayuntamiento, donde habían acudido para recabar el sello de la Corporación y para que una vez estampado en su libro de ruta el sello y la firma de la Alcaldía, quedase constancia de su paso. La charla periodística surgió inevitable e inmediatamente, después que nos dieron a conocer su identidad:

—¿Cuál es el itinerario seguido?

—Madrid, Zaragoza, Barcelona, Perpiñán, Marsella, la Costa Azul, Génova, Pisa, Roma, Parma, Milán, Lyon, París, Tours, Poitiers, Burdeos, Bayona, Irún, San Sebastián, Bilbao, Santander y Burgos.

—¿Cuándo llegaron a nuestra ciudad?

—Ayer y mañana continuaremos viaje.

—¿Hacia dónde?

—A Valladolid y Madrid.

—¿Kilómetros hechos, una vez

completada la «excursión»?

—5.250 en total.

—¿En cuántas etapas?

—Treinta y ocho en la carretera, con algún paréntesis de descanso en ciertas capitales.

—¿Cuántos kilómetros han cubierto en cada jornada?

—Ha variado entre 150 a 180 ó 200. La primera etapa, cubierta entre Madrid y Calatayud, fué la más larga de todo nuestro recorrido, con 236 en total.

—¿Cómo concibieron este viaje?

—Merced a una promesa y al deseo de visitar al Santo Padre.

—¿Cuándo le iniciaron?

—El 6 de Junio. En quince etapas llegamos a Roma.

—¿Fueron recibidos por el Santo Padre?

—Sí, en audiencia con otros españoles que se encontraban en el Vaticano.

—Cumplida esa finalidad primordial, ¿cuál fué su segunda ruta?

—Desde Roma nos trasladamos a París, para dar satisfacción a nuestra afición al ciclismo, asistiendo a la llegada de los corredores participantes en el «Tour», al Parque de los Príncipes.

—¿Alguna experiencia de este continuo rodar por las carreteras españolas, italianas y francesas?

—Hemos tenido de todo; satisfacciones enormes y también sufrimientos; pero esto no nos ha arredrado, ya que cuando iniciamos el viaje, ya lo hicimos con el convencimiento de que no iba a ser nada fácil. Así cuando nos ha tocado compartir el lecho con animales —en dos ocasiones hemos tenido que dormir en cuadras— lo hemos aceptado con plena conformidad y optimismo. Y al día siguiente, a pedalear de nuevo a la carretera.

—Pese a todo, ¿dan por bien empleado el viaje?

—Desde luego. La emoción de asistir a una audiencia del Santo Padre; el espectáculo de la llegada de los corredores al Parque de los Príncipes y las capitales que hemos conocido, bien merecen alguna privación y sufrimiento.

Ahora es el mayor (Pablo) quien habla y agrega:

—Yo, porque tengo 40 años y a esa edad no puede uno estar pensando continuamente en estas andanzas. De otro modo, volvería otra vez a vivir esta experiencia.

—¿Dificultades principales encontradas?

—En algunas regiones francesas, la del idioma y, en general, ya en la carretera, el tener que enfrentarnos con puertos de acusada pendiente. Comprenderá que escalar esos «cols» con una sola pierna exige un esfuerzo durísimo.

—¿Etapa más difícil?

—La de Roma-Parma, durante la que hubimos de atravesar todos los Apeninos, con pendientes constantes y fortísimas. Fué extraordinario. Tuvimos que subir muchos tramos a pie. Sin embargo, ayer, en el durísimo Escudo y cuando procedíamos de Santander, Fernando escaló todo el puerto sin bajar de la bicicleta.

—¿Cómo es esto posible?

—Usando de continuo zizagueo, yendo de un lado a otro de la carretera.

—¿Facilidades encontradas?

—También han sido muchas. Comprenderá que las 2.000 pesetas que sacamos de Madrid llegaron pronto a su fin. Y en este capítulo de ayudas, le rogamos haga constar principalmente nuestra gratitud a la Embajada de España en Roma y a la de París.

Pablo, el mayor en edad, sigue refiriéndonos pormenores de su viaje. Ambos se muestran locuaces y optimistas. Aparecer curtidos por el sol y sin un adarme de grasa en su rostro, ni en su cuerpo, que cubren con un atuendo típicamente deportivo. Exactamente igual que los corredores profesionales cuando terminan alguna prueba, dura y difícil. Pero en estos el mérito es aun mucho mayor, ya que todo ese «tour», «giro» o «vuelta», ha sido completada con una sola pierna.

Su hazaña es notable y acaso única. Sin embargo, su optimismo es mucho mayor. Ayer estaban en Burgos, plenos de alegría y en perfectas condiciones, como para darse otro paseo; un paseo de 5.230 kilómetros.

¡Nada más que eso!

ARQUERO

BURGALES:
"El ejercicio de la Caridad cubre la muchedumbre de nuestros pecados". No dejes de practicar tan excelsa virtud en la TOMBOLA DIOCESANA DE CARIDAD

D. José Carazo, elegido procurador en Cortes por la Diputación de Burgos

Se posesionó ayer D. José Luis Inclán de la jefatura de los Servicios de Cirugía del Hospital Provincial

La Corporación provincial celebró el domingo sesión extraordinaria para proceder a la designación de procurador en Cortes por la Diputación burgalesa, cargo vacante con la dimisión del anterior presidente don Manuel Fernández-Villa y Dorbe.

Verificado el correspondiente escrutinio, resultó elegido el actual presidente don José Carazo Calleja, quien después expresó su gratitud a los señores diputados por el refrendo de la confianza que en él depositaban y prometió hacerse digno del cargo de procurador de las Cortes españolas.

SE POSESIONA DE SU CARGO EL NUEVO JEFE DE LOS SERVICIOS DE CIRUGIA DEL HOSPITAL PROVINCIAL

En la mañana de ayer, y en un acto presidido por el de la Diputación, don José Carazo Calleja, al que asistieron algunos diputados, y altos funcionarios, así como personal facultativo y auxiliar y subalterno del establecimiento, tomó posesión don José Luis Inclán Bolado del cargo de cirujano jefe de los Servicios de Cirugía que ocupa la vacante causada por don Rafael Vara López, que por imposibilidad de atenderles dada su condición de profesor de la Facultad de Medicina de la Univedsidad Central, pidió y obtuvo la excedencia voluntaria.

El presidente puso de relieve cuánto complace a la Corporación premiar con ese nombramiento toda una vida dedicada al servicio de la humanidad doliente en ese Hospital provincial con un celo, entusiasmo, y competencia extraordinarios, y con un sentido humano y cordial que avalora más aún aquellas destacadas cualidades.

Deseó al doctor Inclán los mayores éxitos como continuación de los que a lo largo de su vida profesional viene cosechando y le ofreció la cooperación de la Diputación provincial, así como del personal a sus órdenes.

Contestó emocionado el doctor Inclán, agradeciendo el galardón que se le había otorgado, evocando la figura de su antecesor y querido amigo el doctor Vara, con cuya sucesión —dijo— se siente muy honrado. Añadió que además de a la Corporación y a su presidente quiere también dar las gracias a todos los funcionarios de la casa que le han distinguido con su afecto, y a sus compañeros a los que debe en buena parte, así como a las Hermanas de la Caridad y al personal auxiliar y subalterno los éxitos que en su labor haya obtenido.

Terminó el acto con un fuerte abrazo que en nombre de todos le dió el presidente.

Ambos fueron largamente aplaudidos y el doctor Inclán recibió de los asistentes muestras del más profundo afecto.

RECTIFICACION

Por la Diputación provincial, y con el ruego de su publicación, nos ha sido remitida la nota que más adelante reproducimos y que alude a la referencia de la reciente sesión plenaria celebrada por la Corporación; referencia facilitada igualmente, por la misma Diputación burgalesa.

En la referencia sobre los acuerdos adoptados en la sesión del Pleno del día 31 de Julio, se decía que el Instituto Nacional de Previsión había dado la orden de traslado de algunos servicios del Seguro de Enfermedad. del subsector de Miranda de Ebro, que se venían prestando en esta capital, a Vitoria, y conviene aclarar que la indicada medida no se ha adoptado sino que se tenía en estudio la posibilidad y conveniencia de hacerlo, y que estos estudios tampoco los hacía el Instituto Nacional de Previsión, por no ser de su competencia, sino de la del Ministerio de Trabajo a través de la Jefatura Nacional del Seguro Obligatorio de Enfermedad, órgano de la Dirección General de Previsión de dicho Ministerio, hoy suprimida por Decreto publicado en el Boletín Oficial del Estado del día primero de este mes.

Igualmente interesa aclarar que la medida propugnada no lo era a consecuencia de gestiones de ningún sector determinado.

Ahora bien, ante los intentos de cualquier clase que lleven aparejada merma de la competencia y jurisdicción de algún organismo provincial que comporta, naturalmente, pérdida de prestigio de la provincia de Burgos y de la unidad orgánica de sus tierras, la Diputación reacciona siempre defendiendo aquel prestigio y esta unidad a todos los efectos, y lo ha hecho en esta ocasión, como lo hizo en cuantas otras se plantearon problemas semejantes y ya anteriormente, también, cuando esta misma cuestión se suscitó en el año 1952 y en este mismo de 1957.

También entonces unió su voz y sus gestiones a las que en este mismo sentido realizaron, con el mayor interés, el Excmo. Sr. Gobernador Civil, el Colegio provincial de Médicos, la Delegación provincial de Sindicatos y el Ayuntamiento de Miranda, que se mantuvieron en la línea de defensa a todo trance de aquel prestigio, competencia y unidad de la provincia de Burgos en todos los órdenes, en la que se hallará siempre a la Diputación, atenta a la defensa de los intereses de la provincia, morales, materiales y afectivos y a las vibraciones de la opinión burgalesa, recientemente sacudida ahora.

Para obtener la perfecta impresión de MEMORIAS, FOLLETOS, CATALOGOS, REVISTAS Y LIBROS encargue su edición a
Talleres Gráficos "DIARIO DE BURGOS"

Se inauguraron ayer con gran éxito las "Rutas Turísticas"

Ayer se inauguraron en Burgos las anunciadas "Rutas Turísticas" urbanas que, por cierto, se iniciaron con gran éxito y general beneplácito tanto de los vecinos de la ciudad como de los forasteros, veraneantes y turistas, que tienen ocasión de conocer de un modo cómodo y organizado, los principales monumentos.

El servicio de la mañana comenzó a las nueve y media, partiendo el autobús del Espolón, frente a las oficinas de Turismo. y el de la tarde, se inauguró a las tres y cuarto. En ambos casos la afluencia de público fué satisfactoria.

Orientados por guías oficiales, pudieron los viajeros contemplar la Casa del Cordón, Ciudad Deportiva, Cartuja, Las Huelgas, Palacio de la Isla, Arco de Santa María, Catedral, San Nicolás y principales paseos de la ciudad.

Mil plácemes merece el Ayuntamiento por su feliz iniciativa y patrocinio de las "Rutas Turísticas".

ADVERTENCIA.— Para la debida información del público, se recuerda que el servicio "Rutas Turísticas" será diario y el horario de salida a las nueve y media de la mañana y a las tres y cuarto de la tarde, habiéndose designado como punto de partida las Oficinas de Turismo.

Conviene que, para el mayor éxito del servicio, cuantas personas deseen realizar tan interesante viaje turístico urbano, se apresuren a formalizar la correspondiente inscripción en la expresada dependencia. De todos modos, quienes acudan a la hora de partida, podrán montar en el autobús, sin más trámite que abonar los derechos del servicio, 30 pesetas.

CINE CORDON

7.ª SEMANA *a petición del público*
y por concesión especial de C. I. F. E. S. A.
Se prorroga por DOS UNICOS DIAS *Hoy y mañana*

EL ULTIMO CUPLE

En atención a la extraordinaria acogida dispensada por el público burgalés su proyección se hará en funciones FEMINA. (Señoras 5 pesetas y caballeros 10)
LA GRANDIOSA PELICULA DE SARITA MONTIEL
Sesiones numeradas, a las 5'15, 7'45 y 11 noche
AUTORIZADA PARA MAYORES DE 16 AÑOS

POPULAR CINEMA Sesiones 4 a 7'30 y 7'45 a 11
«EL ULTIMO CUPLE» y LOS OJOS DEJAN HUELLAS
Autorizadas para mayores de 16 años.

YO SOY NEGRA

Por Sor María FRANCISCA
(Misionera africana)

SOY negra, católica y religiosa. Esto significa que pertenezco a una triple minoría: una vez por elección de Dios, dos veces por mi libre voluntad. No me desagrada pertenecer siempre a la minoría; más bien, tengo motivos para estar agradecida a ella. Cuando digo que soy negra, lo digo con orgullo. Estoy orgullosa de pertenecer a una raza como la mía, orgullosa de poder declararme descendiente de una raza de esclavos. Cada negro sensato se gloriará por el hecho de que habiendo pertenecido a una raza oprimida y dominada por los extranjeros, ha llegado, unida a un pueblo valeroso, a elevarse por encima de todas las dificultades. Yo no me glorio de los que fuimos antaño, sino de lo que hemos llegado a ser ahora. Hemos salido de los abismos más profundos de la miseria humana. Sí, hemos sido levantados y progresamos continuamente aunque en ocasiones nos encontremos todavía perseguidos y oprimidos. Pero aquellos que quisieran impedir nuestro desarrollo no pueden negar nuestro progreso...

El Mundo se pregunta: "¿Cómo ha podido producirse un despertar tan rápido y decidido?" La respuesta para mí es ésta: Dios mismo ha grabado en el corazón de cada negro el deseo de ser reconocido, respetado, comprendido. Todavía nos dicen que debemos permanecer en nuestro puesto. Está bien; como pueblo, lo que nosotros buscamos es este puesto. Pero ¿dónde está? No se negará en verdad que nuestro pueblo está dotado de una conciencia profundamente religiosa y de un íntimo sentido de Dios. Podemos demostrar que desde el comienzo de nuestra historia hemos honrado a Dios: hemos admitido siempre la existencia de un Ser Supremo, que nos ha creado por amor. El hecho de que por su voluntad nuestra piel sea oscura no quiere decir que Dios nos haya subordinado a otra raza, que se gloriara de no sabemos qué superioridad. Para Aquel que nos ha creado la piel negra no es más que una variante dentro de la misma especie.

Puede suceder que nuestro puesto sea cercano a este Ser Supremo, Creador nuestro. Pero ¿dónde podremos encontrarlo? Levantando nuestros ojos lo vemos alzado sobre una cruz. De la cruz pende aquel Dios que nos ha creado y que nos ha amado aunque tengamos la piel negra. Nosotros le pertenecemos y El no mira el color de nuestra piel, sino a los corazones que latén dentro y han sido creados para amarle. Dios nos invita con sus brazos abiertos y nos tiene muy cerca de Sí. Con un solo gesto hemos comprendido lo que su amor ha hecho por nosotros; y cada uno de nosotros ha entendido en adelante que precisamente los despreciados, los deportados, los indeseables, tenemos nuestro puesto entre los brazos del Crucifijo. Hemos encontrado lo que durante tanto tiempo habíamos buscado inútilmente y ahora tenemos un motivo más que vosotros para pensar que éste es nuestro puesto porque Dios es un Dios humillado.

Cristo en cruz es la aspiración y la esperanza de mi pueblo. Después de haber comprendido esto no dudamos que la Iglesia establecida por Dios en la tierra es también nuestra por derecho de herencia. Esta Iglesia, fundada para que todos los hombres puedan participar de los frutos de la Redención es viva, predica una doctrina de fraternidad para todos los hombres; sobre sus puertas —donde nos aparecen carteles "negros indeseables"— se nos da la bienvenida y dentro de sus templos nos encontramos como en nuestra propia casa. En esta Iglesia no somos tan solamente tolerados, sino deseados y amados porque esta Iglesia tiene un corazón y en este corazón hay un lugar para mi pueblo.

Para nosotros, que hemos llevado ya al círculo de la luz, el camino está abierto y claramente definido. Pero ¿qué ocurrirá a aquellos que se hallan todavía en las tinieblas y no han encontrado su puesto? Que el espíritu de Amor encienda un fuego irresistible en los que anuncian el Evangelio. Esta es mi oración por mi pueblo en nombre de Cristo, que nos ha amado hasta la muerte, y que ha dicho: "Amaos los unos a los otros como Yo os he amado".

Jesús era... daltonista.

Ocho mujeres muertas y varias heridas en el vuelco de un camión en Navarra

Entre las víctimas figuran cinco religiosas que se dirigían a Javier

El Nuncio visitó ayer a las heridas en el hospital de Pamplona

Pamplona. — Se conocen detalles del accidente ocurrido ayer al volcar un camión que desde esta capital se dirigía, con un grupo de religiosas a visitar el castillo-cuna de San Francisco Javier y en el que resultaron ocho muertas y buen número de heridas. El motivo de hacer el viaje en un camión fué debido a que, por ser día festivo, no había disponible ningún autobús, dedicados todos a excursiones. El vehículo había sido cedido gratuitamente por la señora viuda de Turrillas, firma industrial de esta plaza y que tiene una hija religiosa que formaba en la expedición, resultando herida de bastante gravedad.

El suceso se produjo en la carretera de Gallipienzo a Aibar, en una curva muy pronunciada. Viajaban en el camión veinte religiosas, seglares y hermanas de la parroquia perteneciente a la residencia del Buen Pastor, de esta capital. Habían visitado ya el Castillo Real de Olite y se dirigían a Javier.

Como consecuencia del accidente resultaron muertas, en el acto, tres religiosas, dos niñas y una señorita. Otras doce religiosas resultaron heridas, la mayoría de ellas de mucha gravedad. Estas fueron trasladadas a Sangüesa para las curas de urgencia y, desde allí, al hospital provincial. Los cadáveres quedaron depositados en Aibar.

Los nombres de las víctimas son los siguientes: fallecidas en el momento de producirse el accidente, Margarita Nuin Arriza, Felisa Belzunegui, Margarita Barbería, Pilar Bariain, Benedicta Imirazaldu y Dolores Molina.

Las heridas son: hermana Josefina Vicario Urroz, señorita Mercedes Molina Redin, maestra nacional de Barbarín; hermana Paulina Paternain, hermana María Inés Insu Rego, de Lugo; hermana María Pilar Piñeiro García, también de Lugo; niña María Teresa Barbería, de doce años; hermana Cecilia Turrillas Lerga, hija de la propietaria del camión; hermana María Pilar Goñi Iriarte; hermana Josefina Barbería Urroz; niña María del Carmen Pajares Martínez, de once años; hermana Luisa de Jesús del Vas, de Amiens (Francia), que pasaba con dichas religiosas una temporada; señorita Basilia Beriain Eguaras, hermana María Teresa Eslava Ibiricu y hermana María Angeles Molina Redín. Estas dos últimas religiosas fallecieron en el hospital provincial, poco después de su ingreso.

Se da la triste circunstancia de ser María Angeles hermana de otra de las fallecidas.

En el lugar del accidente se personaron las autoridades de Sangüesa y de Aibar.—Cifra.

EL NUNCIO VISITA A LAS HERIDAS

Pamplona. — El Nuncio de Su Santidad, acompañado del arzobispo de Pamplona Dr. Delgado Gómez se trasladó al Hospital provincial para visitar a las religiosas heridas en el grave accidente ocurrido ayer en la carretera de Aibar.

Fué recibido por la Dirección y Administración, capellanes y personal facultativo Monseñor Antoniutti y el Dr. Delgado Gómez recorrieron las salas en que se encontraban las heridas, algunas de las cuales no han podido contener su emoción al ver a tan altas jerarquías de la Iglesia. El Nuncio conversó algunos momentos con las niñas María Teresa Barbería, de doce años, y María del Carmen Pajares, de once, heridas en el accidente y a las que prodigó frases de consuelo. Luego examinó las radiografías que se han hecho a varias de las heridas y, finalmente, dió su bendición a las hospitalizadas. Estas, dentro de la gravedad, han experimentado algún alivio. La más grave es una religiosa que tiene fracturada la columna vertebral.

Se han recibido noticias de que el obispo auxiliar de Lugo e ilustre navarro Dr. Oña de Echave, fundador de la institución de religiosas seglares Hermanas Auxiliadoras, de la parroquia a la que pertenecen las accidentadas, se ha puesto en camino hacia Pamplona y se espera llegue a última hora de la tarde.—Cifra.

MOTORISTA MUERTO

Oviedo. — Resulto muerto el motorista José Luis Queipo Menéndez, de 29 años, natural de Cangas de Narcea, que dirigía una carrera ciclista y cayó al suelo al tratar de evitar el atropello de una niña. En la moto iba también José Luis Rodríguez, vecino de Madrid, que recibió heridas graves. La pequeña, llamada Eugenia Rodríguez sufre lesiones de pronóstico reservado.—Cifra.

JOVEN AHOGADO

Toledo.—Perecio ahogado en el Tajo Juan José Rodríguez Duque, de dieciocho años de edad, que se introdujo en el río sin saber nadar, confiado en la poca profundidad que presenta el lugar del accidente.

También ha muerto ahogado en el mismo río, aguas abajo del lugar donde se produjo el primer accidente, Andrés Rinoecimonte Rodríguez, de veintidós años, quien al tirarse al agua dió con la cabeza en una piedra del fondo.—Cifra.

VEINTISEIS HERIDOS EN ACCIDENTE FERROVIARIO

Gijon.—Veintiséis personas han resultado heridas, algunas de gravedad, en un accidente ferroviario ocurrido en la estación de San Pedro, del ferrocarril de Langreo. Las víctimas iban en un tren que, con dirección a Gijon, había salido de Laviana. Al procederse al acoplamiento del vagón tenaza que habría de conducirle hasta el final de un plano inclinado, se desprendió del tren el vagón de viajeros que había quedado en cabeza por haber sacado la máquina por otra vía para ponerse en cola y servir de freno. Al ver el peligro que corrían, algunos viajeros se arrojaron a tierra. Algunos heridos fueron llevados al hospital de Gijón y otros a sus domicilios particulares.—Cifra.

ARROLLADO POR EL TREN DESPUES DE SUFRIR UN ATAQUE EPILEPTICO

Gijon. — Manuel Rúa Alvarez sufrió un ataque epiléptico en el momento en que caminaba por la vía del tren. Más tarde un convoy le arrolló causándole la muerte instantánea.—Cifra.

Haga su encargo en
Talleres Gráficos
"DIARIO DE BURGOS"
TARJETAS DE VISITA, CARTAS TIMBRADAS, SALUDAS, INVITACIONES, ETC.

Un hogar acogedor

hace su vida agradable

Muebles Angulo
EXPOSICION: S. Pedro, S. Felices • ALMACEN: Calera, 9