Diario de Burgos

Año LXVII - N.º 20.387 - Jueves 24 de Octubre de 1957 - Apartado 46 - Teléfonos: Redacción, 1280; Administración, 2015 1,20 PESETAS

"Hemos llegado a constituir en el Mundo un hecho trascendente que ha conquistado ya la admiración y el respeto de los demás"

Pasarán las generaciones y nuestras obras permanecerán, proclamando a los cuatro vientos la eficacia de nuestro Movimiento

"Con los Sindicatos se ha abierto un verdadero cauce de colaboración con el Estado"

Discurso del Caudillo al Consejo de F.E.T. de Barcelona

Barcelona. — Hoy en el Palacio de Pedralbes, Su Excelencia el Jefe del Estado recibió las siguientes audiencias.

Comandante del buque escuela brasileño, "Duque de Caxias"; don Felipe Acedo Colunga, gobernador civil de Barcelona; doctor don Gregorio Modrego, arzobispo obispo de Barcelona; don José María de Porciolés, alcalde de Barcelona, con la Corporación Municipal; Consejo provincial de FET y de las JONS, presidido por el ministro secretario general del Movimiento; marqués de Castell Florite, presidente de la Diputación, con la Corporación provincial; don José María Pagés Costart, gobernador civil y jefe provincial del Movimiento de Gerona; don Santiago March, alcalde de Badalona, con la Corporación Municipal; don Francisco Salazar, alcalde de Masnou, con la Corporación Municipal; don Renato Ziggiotti, rector mayor de la Congregación Salesiana, acompañado de los Padres Bellido y Baraut.

Durante esta audiencia el Caudillo impuso al rector mayor de la Congregación Salesiana la Gran Cruz de Isabel la Católica.

Don Antonio Torroja Miret, rector magnífico de la Universidad; Consejo de Administración de Siderurgia Industrial Cia. Ibérica, presidido por don Demetrio Carceller; Junta de los Colegios comerciales de Barcelona, presidida por don Gregorio Sánchez Puerta; Junta directiva de la Federación regional de Caza, presidida por el Barón de Ribelles; don José Bernabé Oliva, presidente del Círculo Central Español de Barcelona, con la Junta directiva; don Eduardo Torroja y don Victoriano Muñoz Oms, presidente de la Empresa Nacional Hdiroeléctrica del Ribagorzana.

Don Francisco de P. Miró Sans Casacuberta, presidente del Club de Fútbol Barcelona, con la Junta directiva; don José Fortuny, presidente de la Organización provincial de Ciegos, con la Junta directiva; don Julio Marial Villotti, coronel; don Leopoldo Castán, como presidente del Tribunal Supremo y don Federico Armenter, componentes del Congreso de Astronáutica; don Claudio Colomer, director de Radio Nacional de España.

ENTREGA DEL TEXTO DEL PLAN QUINQUENAL DE ORDENACION URBANISTICA

Barcelona.—Durante la audiencia concedida por Su Excelencia el Jefe del Estado a la Corporación municipal barcelonesa, el alcalde entregó al Caudillo un lujoso álbum con el texto del plan quinquenal de ordenación urbanística, aprobado en el último Pleno municipal.

Con tal motivo, el alcalde pronunció unas palabras, en las que testimonió a Su Excelencia el Jefe del Estado la gratitud del Ayuntamiento por su presencia en Barcelona y por la constante y solícita atención que dispensa a todos los problemas de la misma.—Cifra.

DISCURSO DEL CAUDILLO ANTE EL CONSEJO PROVINCIAL DE F. E. T. Y DE LAS JONS, EN BARCELONA

"Al reiterarme vuestro jefe provincial vuestra lealtad acrisolada, tras veinte años de actividad constante al servicio del Movimiento, así como vuestra adhesión y firme voluntad de servicio, quiero transmitiros unos pensamientos y concretar unos conceptos convenientes a la alta misión que tenéis encomendada.

Vosotros sabéis muy bien cómo existen quienes inconscientemente especulan con nuestro Movimiento político, como si el espíritu y la doctrina del Movimiento no alcanzasen a toda la nación y sus obras no estuvieran enraizadas en todos los aspectos de la vida española, cerrando los ojos a la realidad, que lo que nuestra doctrina contiene de eficaz y de fecundo es tanto y tan grande, que colma de bienes a nuestra nación.

Si elevamos el nivel de vida de todas las clases españolas, imaginaros las repercusiones de este consumo sobre todas las actividades nacionales: la industria, el comercio, la agricultura, todas las empresas españolas recogerán el fruto. Si nosotros, dada la importancia que dedicamos en nuestra doctrina a la mejora de la agricultura y los problemas relacionados con el campo, hacemos que las tierras se rieguen, que los montes se repueblen, ¿quién va a recibir el beneficio de toda esta obra. No será sólo una parte de los españoles directamente afectados aquellos que cultivan, preparan o labran esas tierras, sino toda la economía de la nación. Y lo mismo sucede en lo que respecta a la solución de nuestros problemas económicos, que aliviarán las cargas de nuestra balanza de pagos y no tendremos que traer de fuera las cosas que nosotros produzcamos. De la intensa industrialización de España reciben los beneficios todos en general: los empresarios, que pueden colocar en ellos sus ahorros; los obreros, que encuentran trabajos en sus fábricas; sus hijos, que son educados en sus escuelas de aprendices y el mercado general de nuestros productos.

Es decir, que lo mismo si miramos al campo que a la industria, que a la cultura, que a los institutos de Segunda Enseñanza laboral o las obras de instrucción acelerada, todo ello son beneficios que la nación en general recibe.

Y es a los Sindicatos a los que volvemos la vista. Vemos que se ha abierto un verdadero cauce para la colaboración de los hombres en la vida del Estado, donde antes pesaban tan poco esas Corporaciones en la vida política de la nación. Hoy son ellas y las representaciones de las masas sociales las que pesan, a través de los organismos públicos, en la legislación española. Todo esto era antes inexistente, todo había de hacerse a través de los partidos políticos, que explotaban y desfiguraban las ansias naturales de la población.

El Movimiento es mucho más que lo que la gente se cree y está mucho más enraizado de lo que piensan los que lo ven de fuera. Por eso he considerado conveniente, cuando con algún motivo nos reunimos, el reafirmar, saliendo al paso de los que pretenden desfigurar nuestro Movimiento, lo que somos y representamos.

El Movimiento nacional es la unidad entre los hombres y las tierras de España para la empresa política de su resurgimiento y grandeza, representada por cuantos, inasequibles al desaliento, voluntariamente aceptan la disciplina de su servicio. En el Movimiento están pues todos los españoles, aunque le encuadren y administren quienes disciplinariamente se adscriben a su servicio.

Nuestro Movimiento político nace con la unificación proclamada en Abril de 1937, cuando con la Falange y los requetés se convocó a todos los españoles a constituir la unidad política de la nación.

Los principios comunes a cuantos a la Cruzada se unieron y los puntos programáticos que entonces se establecieron, constituyeron la base de partida para su quehacer político.

Cuando un Movimiento político se hace nacional, tiene que desprenderse de los antiguos exclusivimos, de los partidos que la precedieron. Bien está el honrarse con los servicios prestados en la brecha, en los tiempos en que el mejor servicio de la Patria exigía para salvarle de nuestra beligerancia. Pero terminada la guerra, nuestra tarea no es ya la de vencer, sino la de convencer.

El que por algunos años tenga-

(Pasa a tercera pág.)

Badalona. — S. E. el Jefe del Estado, acompañado del ministro de Industria, señor Planell, y de otras personalidades, aplaudido por los obreros de la Central Térmica de San Adrián, con motivo de su visita a la misma, para presidir la inauguración del primer turbogenerador. — (Foto Cifra)

Mollet piensa reformar la Constitución francesa y dimitir seguidamente

Estados Unidos retirarán su ayuda a Yugoslavia

París. — Guy Mollet intenta mejorar sus perspectivas de aprobación de su Gobierno por la Asamblea nacional, mediante el ofrecimiento de retirarse en un plazo de cuatro meses. En efecto, esas perspectivas, más favorables que anteriormente, no son completamente satisfactorias, ya que no deja de haber descontento entre los 108 diputados conservadores, que equilibran a los 101 socialistas. Y se afirma que Mollet espera atraerse a aquéllos mediante un proyecto de reforma constitucional, tras de cuya elaboración en el término de cuatro meses dimitiría el Gobierno, antes de que votasen sobre él la Asamblea. Esto permitiría a los conservadores —que ven en la reforma la única solución de la inestabilidad gubernamental— dar sus sufragios al proyecto, sin necesidad de darlos al Gabinete Mollet. A continuación, un nuevo presidente del Consejo —o el propio Mollet— continuaría la labor gubernamental en condiciones de mayor estabilidad.

EE. UU. FACILITARAN ARMAMENTO ATOMICO A SUS ALIADOS

Bonn. — Los Estados Unidos se proponen facilitar armamento atómico a sus aliados en la OTAN, según un informador autorizado, que añade que Norteamérica ofrecerá a las potencias europeas de la alianza atlántica armas susceptibles de recibir "cabezas" ya atómicas, ya convencionales, y que quiere sea incluida su propuesta en el orden del día de la reunión del Consejo de la OTAN en París el día 16 de Diciembre.—Efe

CONFERENCIA INTERNACIONAL

Roma. — Los ministros de Comunicaciones de 17 naciones europeas han empezado la conferencia, que durará dos días, para coordinar los transportes terrestres, aéreos y fluviales de acuerdo con los planes de unificación europea.

Asistieron los ministros de Transportes de Austria, Bélgica, Dinamarca, Grecia, Inglaterra, Italia, Yugoslavia, Luxemburgo, Noruega, Holanda, Portugal, España, Suecia y Suiza. Los de Francia, Alemania y Turquía, que no pudieron asistir por motivos nacionales, estuvieron representados por sus respectivos subsecretarios.—Efe.

RETIRAN LA AYUDA

Washington. — Los Estados Unidos han decidido que Yugoslavia en el futuro no reciba ayuda militar o económica en vista de la actual política extranjera del dictador Tito, según se dice en los círculos diplomáticos. — Efe.

Anuncia el ministro de la Gobernación la modificación del régimen fiscal municipal

Habló de una posible participación de los Ayuntamientos españoles en la riqueza del Estado y advirtió contra los impuestos abusivos, en especial los que gravan los artículos de consumo

Barcelona. — En su discurso en la concentración de alcaldes celebrada en la Biblioteca central de Barcelona en el día de ayer, el ministro de Gobernación, entre otras cosas, dijo:

"El Estado, el Caudillo, nuestro Generalísimo, ha tenido como principal preocupación el vitalizar la vida municipal española, porque España, señores, es fundamentalmente rural. España no es Barcelona, ni es Madrid. El mayor número de los habitantes españoles trabajan, viven, gozan y sufren en toda esta inmensa España rural. Muchos pueblos, en definitiva, no ya de Barcelona, sino de otras provincias de España, arrastran una vida rural inferior en aspecto material a la que tenéis la fortuna de gozar. Pero no obstante, no solamente es fundamental para modificar la estructura de España, para modificar el aspecto de España, el que las localidades cuiden por sí mismas de todos los problemas de detalle, porque nadie mejor que el que vive en una casa, para poderla amueblar y amueblarla bien y a su gusto, sino que toda la economía del Estado, orientada en grandes proyecciones para hacer que España sea más rica y tenga mayores posibilidades, pueda emplearse justamente, sin la colaboración indispensable de los alcaldes de la Ayuntamientos, de los alcaldes de todos los municipios, que no en vano, señores, el municipio en España ha ejercido siempre una actitud, una acción fundamental, en casi todos los momentos cruciales, en los momentos históricos, por que la Patria ha atravesado. Hubo época en que España no era más que esto: un grupo inmenso de municipios rodeando a unos Reyes, a los cuales respaldaba o negaba sus auxilios para hacer la guerra, para hacer la paz, para realizar, en suma, su contenido."

"En el momento en que España, vuelta de espaldas a sus Municipios, atendió exclusivamente a una concepción centralista de orientación de su economía, se perdió de una manera definitiva la esencia netamente, genuinamente española. Este concepto, en definitiva, del Municipio, no es un concepto español; es un concepto que nos ha venido del otro lado de la frontera y que nosotros, además, no hemos pedido, porque estaba opuesto a nuestra propia naturaleza, asimilar de un modo previo y total. Por consiguiente, esta misma Ley de Administración Local, que habla de la cooperación económica del Estado con los Municipios, tiene su raíz y su esencia en este concepto claro y terminante expuesto reeptidas veces por el Generalísimo y que hoy yo me complazco en reiterar. No habrá España mientras los Municipios no estén fortalecidos, mientras ellos no puedan atender a sus necesidades elementales y no pueden atenderlas en tanto sus recursos económicos no estén a la altura de las circunstancias. Por esto, en esta Ley que regula la obligación de la cooperación económica, es el Ministerio de la Gobernación el que ejerce un papel predominante; aquel al cual podéis acudir en alzada, caso de que esta cooperación económica no esté perfectamente justificada con arreglo a vuestro criterio. Por eso, el ministro de la Gobernación aprueba y regula las contribuciones que las distintas Diputaciones tienen que realizar con los diferentes Ayuntamientos."

"Pero además, no es esta una razón exclusivamente de justicia

(Pasa a cuarta página)

Llega Mac Millan a Washington

Dimisión del ministro de justicia norteamericano

Wasington.—El primer ministro británico, Harold Mac Millan, ha llegado al aeropuerto nacional, a las 9,16 de la mañana, hora local.

***

Washington.—La Casa Blanca ha anunciado que el secretario general de Justicia, Herbert Brownell, ha presentado la dimisión.

Se supone que, en caso de aceptarse la dimisión, para sustituirle será nombrado William P. Rogers, actual vicesecretario de Justicia.

Prueba satisfactoria del proyectil-cohete "Vanguard" en Florida

Se trata del «tercer motor» que impulsará el satélite artificial de Estados Unidos

Washington.— Un portavoz del Departamento de Defensa, ha anunciado que el proyectil balístico "Júpiter", de un radio de acción de 2.400 kilómetros ha sido lanzado con éxito en Cabo Cañaveral (Florida).—Efe.

SATISFACTORIA PRUEBA DEL "VANGUARD"

Washington.— El Departamento de Defensa ha anunciado el lanzamiento satisfactorio del cohete "Vanguard", que será el encargado de transportar al espacio al satélite artificial norteamericano. El lanzamiento se produjo en Cabo Cañaveral, en Florida.

El cohete disparado hoy será únicamente el tercer "motor" que impulsará al satélite artificial. Los otros dos serán probados más adelante.—Efe.

Perdieron su hogar en las inundaciones de Valencia

Valencia. — El Colegio de San José, grupo escolar Cervantes y otros centros, acogieron a varios centenares de personas que perdieron su hogar en las inundaciones de Valencia. Aquí vemos a tres enfermos acogidos en el primero de estos colegios.-(F. Cifra)

Visita oficial del presidente del Líbano a nuestra Patria

Llegará a Madrid el próximo lunes, día 28

Madrid. — La Oficina de Información Diplomática del Ministerio de Asuntos Exteriores, tiene a honra comunicar que Su Excelencia el presidente de la república de El Líbano, Sr. Camille Chamun, acompañado de su esposa, llegará a Madrid, en visita oficial a España, el próximo día 28.

Su Excelencia permanecerá oficialmente en Madrid hasta el día primero de Noviembre que dejará nuestra capital para visitar varias poblaciones españolas.

(Cifra)

Siria rechaza la oferta del Rey Saud para mediar en su disputa con Turquía

Dice que la única solución posible es "la retirada de las fuerzas otomanas de la frontera y la no interferencia en sus asuntos"

Damasco (Siria). — Siria ha rechazado formalmente el ofrecimiento del Rey Saud de Arabia Saudí para mediar en su disputa con Turquía.

En una declaración de tres páginas publicadas por el Ministerio de Asuntos Exteriores sirio, después de un día entero de reunión del Gabinete, se dice que la crisis «no es algo que pueda ser objeto de mediación».

La única solución posible —añade la declaración— es la retirada de las tropas turcas de la frontera siria y la suspensión de la alegada interferencia turca en los asuntos internos de Siria.

En la declaración se dan las gracias al Rey Saud por sus esfuerzos de mediación y se vuelven a reafirmar las intenciones pacíficas de Siria, al mismo tiempo que reiteran las acusaciones de que Turquía está concentrando tropas en las fronteras con Siria.

PIDEN INVESTIGACION

El Cairo. — La conferencia afroasiática ha pedido una inmediata investigación local de la ONU acerca de la tirantez sirioturca, y ha enviado un cablegrama en ese sentido al secretario general de la Organización mundial. Por otra parte ha expresado su «fraternal apoyo» a Siria, que ha sido puesto en conocimiento del Gobierno damasceno.

CHOQUE DE DOS BARCOS

Suez (Egiuto). — El buque transporte inglés de 8.933 toneladas «Shillong» se ha hundido hoy en el mar Rojo, después de chocar con el petrolero belga «Purfina Congo», según se informa en un mensaje radiado recibido en esta ciudad.

El choque se produjo cerca de la Isla de Asharafi, situada a 120 millas al Sur de Suez, a última hora de ayer.

Las primeras noticias dan cuenta de que se han registrado tres muertos entre la tripulación del mercante inglés.

NOMBRAMIENTO

Londres. — Una emisora soviética de provincias ha anunciado, según difunde la BBC, el nombramiento del mariscal Rokossovski como jefe de las fuerzas soviéticas de la frontera con Turquía.

Rokossovski, polaco de nacimiento y que estuvo al servicio de la URSS desde la revolución bolchevique hasta el final de la segunda guerra mundial, pasó a servir a su antigua patria, pero volvió al servicio de Rusia hace un año.—Efe.

RECHAZAN LA SOLICITUD DE KRUSCHEF

Londres. — El partido laborista británico ha rechazado de una forma tajante la solicitud de Kruschef para conversaciones entre dicho partido y la Unión Soviética con el propósito de aliviar la tensión en Oriente Medio.

La respuesta laborista británica hace constar que los socialistas ingleses no están dispuesto a entrar en negociaciones con los comunistas.—Efe.

Blume, campeón de Europa de Gimnasia

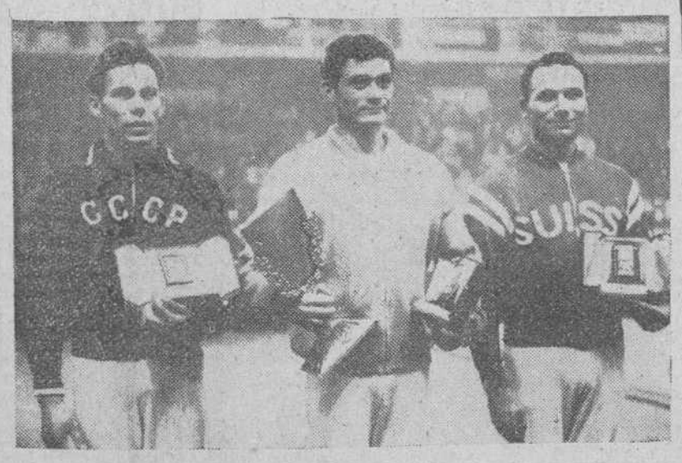

París. — El español Blume, en el centro, con su trofeo de campeón de Europa de Gimnasia, acompañado del ruso Titov y el suizo Max Benker, clasificados en segundo y tercer lugar respectivamente. (Foto Cifra)

Millares de húngaros llenaron las iglesias en Budapest ayer a última hora de la tarde

"El comunismo pretende borrar el recuerdo de Octubre, por los ideales que puede despertar, demasiado peligrosos para él", dice Radio Vaticano

Viena. — Según noticias recibidas de Budapest, millares de personas llenaron las iglesias de la capital húngara a última hora de esta tarde. En cambio, los restaurantes y cafés, habitualmente con mucha gente a estas horas, aparecían casi vacíos. Budapest, como consecuencia de las tajantes órdenes de las autoridades comunistas, había presentado aspecto normal durante el resto del día.

COMENTARIO DE RADIO VATICANO

Ciudad del Vaticano.—Con motivo del primer aniversario del levantamiento húngaro contra la ocupación soviética, la emisora vaticana hace el siguiente comentario: "Severas disposiciones prohiben hoy al pueblo de Hungría aun el más pacífico gesto, incluso el signo más inocuo que pueda evocar el aniversario de la revolución de Octubre. Ni siquiera el homenaje de una flor sobre la tumba de los caídos, ni siquiera una señal de luto por el deudo sacrificado. ¿Medidas razonables, comprendibles quizá en un Gobierno que pretende prever o proveer al orden, o la paz y seguridad públicas? Es difícil creerlo. Demasiado amargo el desengaño, demasiado sangrienta y reciente la tragedia sufrida por el pueblo húngaro. Más obvia, más convincente es, en cambio, esta otra explicación: de la revolución de Octubre todo se desea borrar, hasta el recuerdo. No importa si el recuerdo de Octubre, tan triste e ineficaz en sus resultados exteriores, más que incitar al pueblo húngaro a renovar la heroica y arriesgada gesta, le deprime, incubándole una resignada desesperación. Es preciso borrar aquel recuerdo por los ideales que pueda despertar, ideales demasiado peligrosos para el comunismo, ideales que el comunismo teme porque son más fuertes que las prisiones y los campos de concentración, más fuertes que la muerte misma.

Son los ideales de libertad y de justicia, de religión y de patria. He aquí por qué el recuerdo de Octubre está prohibido hoy en Hungría. Pero toda violencia, toda opresión nunca consigue pasar las fronteras físicas del hombre. Se limita a encarcelar su cuerpo, y el pueblo húngaro, en lo más íntimo de su corazón y de su alma, recordará con mayor sentimiento, con mayor conmoción, sus muertes y sus ideales.

Ayer

Nuestro número de pasada, hemos aludido desde este rincón de la actualidad burgalesa a uno de los motivos más populares de la vida local: la gripe.

Y para que no se piense que por estas latitudes de nuestro periódico ha dejado de pasar o alguien pueda pensar que para nosotros no ha existido en la ciudad esa epidemia benigna, aunque molesta y de considerable morbilidad en los últimos quince días, romperemos hoy ese mutismo, impuesto de propósito por nuestro propio deseo, decididos a no aumentar la psicosis que durante días pasados existía en Burgos alrededor de esa enfermedad.

Parece que ésta no ha alcanzado, cuando menos hasta ahora, graves caracteres, excepto para los facultativos, quienes, en benemérito esfuerzo, se han visto y deseado en su incansable tarea de atender a todos los afectados por la dolencia o víctimas de los acostumbrados «trancazos», frecuentes por esta época del año que, inmediatamente, califican los propios afectados o sus familiares de gripe y de la asiática.

Pues bien. Si, en efecto, hemos tenido en Burgos un número considerable de enfermos atacados por el virus gripal, la realidad es que, por fortuna, en muy pocos casos se ha presentado la epidemia con carácter alarmante, salvo aquellos en que a la propia afección ha seguido cualquiera de esas complicaciones derivadas de dolencias crónicas o circunstancias muy particulares.

Indudablemente, hoy se habla en la ciudad mucho menos de la gripe. Lo cual parece demostrar que la enfermedad ha cedido. De lo que nos congratulamos. Ahora bien, como símbolo, sin duda, del paso de ese huésped tan molesto por Burgos, ahí tenemos el más elocuente. El propio alcalde de la ciudad, siempre tan cordial con cuantos nos visitan, ha rendido sus respetos a la gripe y ayer se encontraba indispuesto, por lo que no pudo acudir a su despacho oficial. Que le sea leve, es lo que deseamos.—B. I.

Actualidad burgalesa

NOTICIAS

MOVIMIENTO DEMOGRAFICO.—Durante el día de ayer se verificaron en el Registro civil las siguientes inscripciones:

Nacimientos: María de las Mercedes Martínez Martínez, Francisco Javier Montero Martínez, María Begoña Santamaría García y Jesús Pascual Pascual.

Defunciones: Petra Casado de la Cal, 88 años, de Quintanamanvirgo, Hospital provincial; María Milagros Fernández Alvarez, dos años y medio, de Burgos, Tinte, 9; María Teresa Asensio González, dos meses, de Burgos, Villafranca 16 (Capiscol).

DUWARD

Relojería ESPADA — Portales Antón, 8 y frente Correos

EL CUPON PRO-CIEGOS.— En el sorteo de ayer resultó premiado con 125 peestas el número 700 y premiados con 12,50 pesetas, todos los números terminados en 00.

FERIAS DE SALAS

Con motivo de las ferias de Salas de los Infantes, la Empresa Arribas hará un servicio los días 25, 26 y 27, saliendo de la Estación de Autobuses, taquilla número 7, a las nueve y media y regresando de Salas a las seis de la tarde.

Arañas bronce y cristal, plazos

RADIOLANDIA

CID, 9

FARMACIAS DE GUARDIA.—Hesse Murga, Fernán González 53, Cuñado, Plaaz de Primo de Rivera, 2 e Iglesias Manjón, San Juan, 25.

INSTITUCION TERESIANA

A partir de hoy, día 24, se reanudan las clases de 1.ª Enseñanza.

BOLETIN METEOROLOGICO comprensivo de los datos recogidos ayer en el Observatorio del Instituto de Enseñanza Media:

Barómetro.—A las ocho de la mañana, 689,9; a las dos de la tarde, 690,6; a las siete de la tarde, 691,4.

Temperaturas. — Máxima a la sombra, 12 grados, a las 16 horas; mínima a la sombra, 5 grados, a las 2,30 horas.

Dirección y velocidad del viento.—A las ocho de la mañana, calma; a las dos de la tarde, N.—10,8 Kms.; a las siete de la tarde, N.—7,2 Kms.

Recorrido, 227,4 Kms.

Alta calidad y precio económicos, le resultarán los espejos de fabricación propia de

Cristalerías del Norte

Vidrios — Lunas — Molduras

DECLARACION DE UNA ENFERMEDAD EN EL GANADO. — Por circular del Servicio provincial de Ganadería, se declara oficialmente la existencia de la epizootia de fiebre aftosa, en el ganado existente en término municipal de Valle de Mena (Entidad de Población, Villasuso y Ordejón).

Materiales de derribo

Se venden puertas, ventanas, balcones, rejas de ventanas, cocinas y cuartos de baño. Todo en perfecto estado. — Informes: José Sanjiau. Pisones 7 y 9. Almacén de materiales de construcción.

GRATITUD.—La esposa y demás familia de don Atanasio Arauzo, portero jubilado del Gobierno Civil y que falleció días pasados, expresan su más profunda gratitud a todos cuantos se interesaron por la enfermedad de aquel y asistieron al entierro y funeral celebrado por el eterno descanso del alma del finado.

—Idéntico testimonio de gratitud expresa la familia de doña Lucía Rueda de Herrera.

Pisos céntricos libres

VENDO en MIRANDA DE EBRO, de 4 y 5 habitaciones más servicios, con y sin ascensor y calefacción en calles de General Franco y Ramón y Cajal, con facilidades de pago. — INFORMES: "REMON" en Logroño (Muro de la Mata, 2, 2.º) y en Miranda de Ebro, señor Irala. Teléfono 498 por la mañana y 413 por la tarde.

CASA ENTERA

(sin plantas bajas) se vende en MIRANDA DE EBRO, rentando anualmente 151.000 pesetas, en la mejor calle, con facilidades de pago. — Informes: "REMON" (Muro de la Mata, 2. 2.º) LOGROÑO.

Las misas Gregorianas que comenzarán el día 26 a las 9 de la mañana en San Lorenzo el Real, y el novenario de rosarios que comenzó ayer en la misma iglesia a las nueve de la noche, serán aplicados por el eterno descanso del alma de

LA SEÑORA

Doña Lucía Rueda Quintana

que falleció el pasado día 20, confortada con los auxilios espirituales

(Q. E. P. D.)

La familia agradecerá la asistencia a tan piadosos actos.

Resumen informativo de Centros y organismos oficiales

Gobierno Civil

CIRCULAR SOBRE ELECCIONES MUNICIPALES.—Iniciado el período electoral a virtud de la publicación del Decreto del Ministerio de la Gobernación de fecha 18 de los corrientes, inserto en el Boletín Oficial del Estado de 22 de los mismos, se recuerda a las Juntas Municipales del Censo Electoral que en el perentorio plazo de cinco días, a partir de la expresada fecha 22 del actual, habrán de dar cumplimiento a lo prevenido en el artículo 48 del vigente Reglamento de Organización, Funcionamiento y Régimen Jurídico de las Corporaciones locales, celebrando la correspondiente sesión en la que habrán de señalarse los locales donde hayan de instalarse los colegios electorales; y ordenar la publicación en el "Boletín Oficial de la provincia", dentro de los diez días siguientes, de la relación de los locales que resulten designados, al mismo tiempo que se dará a conocer al vecindario con la mayor profusión, por medio de bandos y por cuantos otros medios dispusiese el Ayuntamiento rápidos y eficaces para la más amplia divulgación.

Burgos, 23 de Octubre de 1957. El gobernador civil interino, **Casto PEREZ DE AREVALO.**

Información militar

AYUDANTES. — Se nombra ayudante de campo del general de División don Antonio Alonso Estrada, gobernador militar de esta plaza y subinspector de la región, al teniente coronel de Infantería don José Castañeda Sánchez.

DESTINOS. — Se destina a la Academia de Ingenieros, como jefe del Detall, al teniente coronel de Ingenieros don José Ubach García-Ontiveros y a la Agrupación de Intendencia número 6, al capitán de Intendencia don Alejandro Thomas Núñez.

Frente de Juventudes

Se pone en conocimiento de todos los camaradas pertenecientes a la Centuria "Rodrigo Díaz" que la próxima reunión será mañana, a las ocho y media de la tarde, en el Hogar de la Centuria.

Ecos del Municipio

LIMPIEZA DEL CEMENTERIO. Aproximándose la festividad de Todos los Santos, se está procediendo a la limpieza y adecentamiento del cementerio Municipal de San José, por lo que se recuerda a los familiares de los inhumados en dicho recinto sagrado la obligación en que se encuentran de limpiar y adecentar las sepulturas de sus deudos, significándoles que esta labor deberá quedar terminada para el próximo día 30, desde cuya fecha quedará suspendida por espacio de cinco días.

Auxilio Social

AVISO.—Se ruega a todos los dueños de bares, sociedades, hoteles, confiterías y empresarios de espectáculos que pasen por esta Delegación para hacerles entrega de los emblemas correspondiente a la cuestación que se celebrará en la capital y provincia el próximo domingo.

Zona de Reclutamiento y Movilización núm. 31

Entrega de licencias absolutas

Todos los individuos de los reemplazos de 1934 a 1941 (ambos inclusive residentes en esta capital, y que no hayan retirado la licencia absoluta, deberán pasar por esta zona los días laborables de diez a trece horas, a fin de hacerles entrega de las mismas, para lo cual, presentarán la cartilla militar o documento análogo que acredite estar al corriente de haber pasado las revistas anuales.

POPULAR CINEMA

GRAN DOBLE DE 4 a 11

LOS MARIDOS NO CENAN EN CASA

— Y —

YO SOY MI ASESINO

(Autorizada mayores 16 años)

GUIA DEL ESPECTADOR

COLISEO. — **"Tambores de Taití" (3) y "La cicatriz"" (3R).**

AVENIDA.— **"Hoguera de odios" (2).**

CALATRAVAS. — **"Soplo salvaje" (3R) y "Quiero a este bruto" (3).**

CORDON.— **"Los maridos no cenan en casa" (3).**

GRAN TEATRO. — **"La chica del río" (3R).**

POPULAR CINEMA. — **"Los maridos no cenan en casa" (3) y "Yo soy mi asesino" (3).**

REX. — **"Reto a la muerte" (3) y "Peligros de juventud" (3R).**

LA SEÑORA

Doña Teresa Trascasa Castrillo

Falleció en el Barrio de Villalonquejar, en el día de ayer, a los 21 años de edad, habiendo recibido los Santos Sacramentos y la Bendición de Su Santidad

(Q. E. P. D.)

Su resignado esposo, don Angel Casado Montes; hijo, Angel; padres, don Manuel Trascasa y doña Aurea Castrillo; madre política, doña Paulina Montes; hermanos, doña Julia, don Basilio y don Santiago; hermanos políticos, abuelos, tíos, primos y demás familia

Ruegan una oración por su alma y la asistencia al entierro y funeral que se celebrarán en la iglesia parroquial de dicho Villalonquejar, el primero, HOY, JUEVES, a las CUATRO, y el funeral, MAÑANA, VIERNES, a las DIEZ, por cuyos actos les quedarán agradecidos.

Burgos, 24 de Octubre de 1957.

«LA MISERICORDIA». — Gran Funeraria.

LA SEÑORA

D.ª Baltasara Pascual Pascual

Falleció en el día de ayer, a los 66 años de edad, habiendo recibido los Santos Sacramentos y la Bendición de Su Santidad

(Q. E. P. D.)

Sus resignados hijos, don Vicente, don Marcelino, doña Florencia y don Joaquín Navarro Pascual; hijos políticos, don Alejandro Quintano, doña Felisa López, doña Felisa Crespo, doña Genoveva Tapia y doña Dámasa García; hermanos, don Valentín y doña Fidela; hermanos políticos, sobrinos y demás familia

Ruegan una oración por su alma y la asistencia al entierro y funeral que se celebrarán en la iglesia parroquial de SAN PEDRO DE LA FUENTE, el primero hoy, JUEVES, a las CUATRO Y MEDIA, y el funeral MAÑANA, VIERNES, a las DIEZ, por cuyos actos de caridad les quedarán agradecidos.

Casa doliente: Tenerías, 13.

Burgos, 24 de Octubre de 1957.

«LA MISERICORDIA». — Gran Funeraria.

PRIMER ANIVERSARIO DE EL SEÑOR

Don Gregorio Serrano Varona

(Conductor que fue de la Comandancia de Ingenieros)

Falleció en Burgos, el día 25 de Octubre de 1956, a los 52 años de edad, habiendo recibido los Santos Sacramentos y la Bendición de Su Santidad

(Q. E. P. D.)

Su resignada esposa, doña Teresa García; hijos, Teresa, Pablo, Gregorio y Caridad y demás familia

Suplican a sus amistades le tengan presente en sus oraciones y la asistencia al funeral que por su eterno descanso se celebrará mañana, día 25 a las diez y cuarto de la mañana, en la iglesia parroquial de San Cosme y San Damián, actos de piedad por los que les quedarán muy agradecidos.

Burgos, 24 de Octubre de 1957.

EL SEÑOR

Don Arturo Villanueva López

(COMANDANTE DE CABALLERIA, RETIRADO)

Falleció en el día de ayer, a los 67 años de edad, habiendo recibido los Santos Sacramentos y la Bendición de Su Santidad

(Q. E. P. D.)

Sus resignadas hermanas, doña Piedad y doña Felipa Villanueva; hermana política, doña María del Río; sobrinos y demás familia

Ruegan una oración por su alma y la asistencia a la misa de corpore insepulto que se celebrará en la iglesia parroquial de SAN LESMES, ABAD, HOY, JUEVES, a las DIEZ Y CUARTO, acto seguido la conducción del cadáver al Cementerio de San José, por cuyos actos les quedarán muy agradecidos.

Casa doliente: Puebla, 25.

LA FAMILIA NO RECIBE.

Burgos, 24 de Octubre de 1957.

«LA MISERICORDIA». — Gran Funeraria.

LA NIÑA

María Victoria Espiga Ariño

Subió al Cielo en el día de ayer a los tres años y medio de edad

(E. G. E.)

Sus apenados padres, don Eleuterio Espiga (empleado del Parque de Artillería) y doña Luisa Ariño; abuelos paternos, don Pío Espiga y doña Rosario González; maternos, don Luis Ariño y doña Victoria Sáez; tíos, primos y demás familia

Suplican la asistencia al entierro que se celebrará en la iglesia parroquial de SAN GIL ABAD, HOY, JUEVES, a las DOCE Y MEDIA, acto seguido la conducción del cadáver al Cementerio de San José, por cuyos actos les quedarán agradecidos.

Casa doliente: Fernando III El Santo, 1.

Burgos, 24 de Octubre de 1957.

«LA MISERICORDIA». — Gran Funeraria.

Anuncios económicos

ARRIENDOS

ARRIENDO habitación planta baja para oficina. Informes Juan Albarellos núm. 13.

ALQUILO locales. Razón, Casillas, 21.

SE ARRIENDAN cuadras con patio en Gamonal. Tratar con Aurelio Sáez.

AUTOMÓVILES Y ACCESORIOS

COMPRAMOS - vendemo camiones gasoil gasolina, nuevos y usados admitiendo cambios. Garaje As, calle Salamanca, 15 (Metro Estrecho). Madrid.

¡AUTOMOVILISTAS! Matriculación automóviles y motocicletas, transferencia carnets conductor. Gestoría Quintanilla.

VENDO furgoneta Fiat 9 HP., a toda prueba. Razón, Pío Espinosa. Belorado.

SE VENDE furgoneta Citroen 5 HP. Eufrasio Barriocanal. Santa Lucía, 19. Miranda de Ebro

SEAT adjudicado, compro, no importa situación matrícula. Calvo Sotelo, 11, cuarto. Señor López. Logroño.

CARROCERIA, buen uso, 50 plazas, butacas recién tapizadas. Vendo barata. Miguel García. Industria, 1. Teléfono 2852. Logroño.

VENDO o cambio camioneta Renault, 13 HP. Madrid, 83. Taller

VENDO motor Ford V-8, con caja de cambios para camión. Razón, Teléfono 3555.

VENDO remolque bueno y barato. Capiscol. Calle Villafranca, 2.

SE VENDEN motos Lambretta y Peugeot, medio uso. Razón Ayala

SE VENDE coche 7 plazas, reparado, barato. Mola, 39. Palacios.

COLOCACIONES

MOLINERO acarreador necesito. Molino de Itero del Castillo. Sebastián Gutiérrez (Burgos).

OFRECESE costurera a domicilio. San José, 22, 3.º, dcha. (Barriada del Círculo).

SE NECESITA chica bien retribuída. Defensores de Oviedo, 11, 2.º.

SE NECESITA un tornero mecánico. Saturnino Cuevas. Madrid, 87

SE NECESITA doncella, buen sueldo. Laín Calvo, 15, 1.º.

FABRICA de gabardinas daría trabajo todo el año a oficialas. Buen sueldo. Llana de Afuera, 15, 1.º. De 7 a 9 de la noche.

SE NECESITA muchacha para señora sola. San Pablo, 20, 4.º dcha.

NECESITASE muchacha servicio. Miranda, 3, 2.º, dcha.

SE NECESITAN machacadores, buen precio. Razón Gestoría Espino. Defensores de Oviedo, 9. Burgos.

NECESITO chica o señora mayor. Santocildes, 17, habitación 7.

MUCHACHA sabiendo de cocina se necesita, buen sueldo. Dirigirse con informes a Vitoria, 27, planta baja, derecha.

NECESITO tractorista para agricultura, provincia Burgos. Razón esta Administración.

NECESITO pastor. Informes esta Administración.

SE NECESITA pastor para toda clase de ganado mayor y menor, desde 1.º Enero, en Quintanilla del Monte, en Juarros. Tratar con el alcalde.

NECESITO chica buen sueldo. Razón San Lorenzo, 27, 2.º, izquierda.

NECESITO chica, 450 pesetas. Informes: Casillas, 21.

SE NECESITAN dos muchachas, buen sueldo, Conde Jordana, 3, 7.º, izquierda.

SE NECESITA chica. Bar Puri. Avellanos, 10

CHICA para recados se necesita en Modas María del Carmen. Generalísimo, 2, 2.º.

NECESITO oficiala confección taller punto. Calzadas, 32, 1.º.

NECESITO chica, buen sueldo. Vitoria, 3, 1.º

SE PRECISA personal femenino. Razón: Somier Numancia. Camino de la Plata u Oficina de Colocación.

SE NECESITA chófer sabiendo mecánica. Informes esta Administración.

NECESITAMOS chico 15-16 años, sabiendo algo electricidad. Radiolandia. Cid. 9.

SE NECESITAN pantaloneras. Sastrería Carreras. Puebla, 19, 2.º. Teléfono 5493.

SE PRECISA muchacha en Calatravas, 3, habitación 9.

ENSEÑANZAS

PREPARACION simultánea ingreso, Peritos, Preuniversitario, selectivo, Matemáticas, Física, Química, Dibujo. Suárez. Santa Clara, 4, tercero.

COMPRAS Y VENTAS

SE VENDE futbolín. Bar La Viña. Miranda, núm. 28.

VIVEROS Cossio: Véndense árboles frutales y forestales y nómbrase representantes, buenas comisiones. Cervantes, 22. Santander.

COMPRO estiércol y basura. Ofertas Teléfono 3542. Burgos.

SE VENDEN motores eléctricos, 2 de 10 HP. y 1 de 6 HP., 750 r.p.m. Ver Fábrica Tejidos. Puebla, 23.

POLLITAS de 2 a 4 meses vendemos. Granja La Calzada. Teléfono 111. Santo Domingo (Logroño).

POLLAS de uno y dos meses, vendo. Padre Flórez, 6. Almacén.

¡¡MIEL!! ¡¡miel!!, por kilos o toneladas, vendo. Confitería Arranz. San Pablo.

VENDO cabrestante cuerdas andamia colgante como nuevos. San Pedro Cardeña, 94. Obra.

VENDO máquina carpintero combinada, perfectas condiciones. Tratar con Aquilino Díez. San Pedro y San Felices, 14, 4.º, derecha.

VENDO puerta de pino entretallado, 1,05 ancho por 2,35 alto, marco 18 ancho. Informes esta Administración.

COMPRO teja vieja. La Ventosa. Carretera Madrid. Bar Pío.

VENDO 40 pollas 5 meses y sierra de disco. Pisones, 99. Cantina.

SE VENDE sierra con cupo mil metros cúbicos. Informes esta Administración.

SE VENDEN colchones y mantas de lana. Puebla, 4, 2.º, izquierda

FINCAS

FINCAS «Agencia Gestora Unceta». Agente titulado de la Propiedad Inmobiliaria. Plaza de Vega, 5. Burgos Teléfonos 3486 - 3488. Burgos.

VENDEMOS otro piso exento, cuatro habitaciones, servicios. Informes San Pedro y San Felices, 6. Obra.

CONTRATARIA fincas término Santa Ana. aparcería. Víctor Ramírez. Barrio San Pedro.

¡¡ATENCION!! Martínez vende dos magníficos pisos libres con ascensor y calefacción, en lo más céntrico de la ciudad. Razón, General Mola, 12.

CONSTRUCTOR vende directamente pisos 3 4 y 5 habitaciones, decoradas, baño, exentas. San Pedro Cardeña, 94. Obra.

GANADOS Y APEROS

SE VENDE un par de machos de cuatro y cinco años, cuatro dedos sobre la cuerda, a toda prueba y una mula treintena de cuatro dedos sobre la cuerda, en Mahamud. Eudosio de la Hija.

VENDO 27 ovejas jóvenes y 10 corderas, en Villasandino. José Luis Díez.

SE VENDE mula de 4 años, un dedo sobre la marca, y yegua con su potra y mula quincena, a toda prueba. Isaac Machón, en Presencio.

VENDO 20 ovejas de dos y tres años, en Villafruela. Victorino Ramos.

SE VENDEN 36 ovejas de dos a tres años, en Tordómar. Eladio Cerezo.

VENDO carro de vacas y uncidoras, máquina segadora Cormik, medio uso. Tratar Emilio Arribas. Cogollos.

SE VENDE macho de tres años. Tratar con Miguel Villanueva. Mazuela.

VENDO vagón de vacas de Espinosa de los Monteros, recién llegadas hoy a Burgos. Para tratar Ceferino Martínez. Bar Gaona.

VENDO par de bueyes cinco años y mula de 4 o cambio por ovejas. Razón Eufrasio Marín. Olmillos de Sasamón.

HUESPEDES

BUENA familia desea dos personas dormir o pensión completa. Hay baño. Informes Administración.

NUEVOS ALMACENES encontrará paños abrigo señora, últimas colecciones, alta calidad.

NUEVOS ALMACENES cientos de piezas de cretonas a precios interesantes.

NUEVOS ALMACENES pañería caballero, calidades selectas, últimas novedades, géneros excelentes.

NUEVOS ALMACENES mantas, muchas mantas, precios de fábrica, las mejores.

La colección más extensa para la

TEMPORADA DE OTOÑO

NUEVOS ALMACENES

Abrigos señora - Lanería - Mantas de cama - Artículos de algodón

CALLE SANTANDER, 19 Y CALLE MONEDA, 22

NUEVOS ALMACENES dispone de existencias lanería para todos los gustos.

NUEVOS ALMACENES la casa de confianza, vende siempre a precios de fábrica.

NUEVOS ALMACENES invita a visitar sus Almacenes, grandes existencias en tejidos.

NUEVOS ALMACENES fabrica artículos confección, camisas trabajo, petos, calzoncillos, etcétera.

MUEBLES

VENDO comedor estilo español, económico. Calle Aranda de Duero núm. 7, 1.º, dcha.

SE VENDE magnífico comedor seminuevo. Avenida General Sanjurjo, 34, 4.º, dcha.

SE VENDEN muebles y máquina de coser. General Mola, 16, entresuelo, izquierda.

PERDIDAS

EXTRAVIO día 11 cerdo raza navarro pintas negras, Carretera de Arcos. Entregar Servando Cantero. Villahoz

HALLAZGO perra cachorra, blanca pintas negras. Razón Carretera Madrid. La Ventosa. Vinos Pío.

HALLAZGO pellejo vacío, vino, carretera Quintanadueñas. Informes María Nieves Pérez. Francisco Salinas, 41, 1.º.

RADIO Y ELECTRICIDAD

POR ausencia vendo todos los útiles de taller de radio, comprobadores, oscilador, material, mobiliario, etc., etc., baratísimo. Informes esta Administración.

VENDO radio último modelo, gran ocasión. Vadillos, 26, 2.º, izqda.

TRASPASOS

TRASPASO ultramarinos ocasión. Considerables ventas contado. Informes: Aranda, 3, 2.º, derecha.

TRASPASO tienda con vivienda en 8.000. Pozo Seco, 3, bajo.

¡OCASION! Traspaso una de las mejores tiendas de ultramarinos, sitio céntrico, espaciosa, clientela numerosa, renta bajísima. Informes en esta Administración. Sólo por quince días.

TRASPASO baratísimo bonito local esquina General Mola. Cantero. Concepción, 2.

VARIOS

SUS AHORROS rentarán 10 por 100. Preciso 10.000 pesetas. Garantía establecimiento. Infórmese Teléf. 18-70.

OFREZCO 300.000 pesetas y mi colaboración para negocio en marcha o posible iniciación. San Lorenzo, 11, segundo.

TAXI Renault 4-4, 2,25 kilómetro. Teléfono 2154

FOTOGRABADOS Confección rápida. TALLERES GRAFICOS «Diario de Burgos». Precios ventajosos. Calle Vitoria, 13. Teléfono, 2852.

LICENCIAS, pasaportes, certificados penales, últimas voluntades. Tramitación rápida. Gestoría Quintanilla.

OFREZCO huerta a medias escribir apartado, 117.

PASAPORTES, Penales, Planos, Ultima Voluntad, Registro Civil, Caza. Gestoría Sanz.

PISOS: Acuchillados, Barnizados. Encerados. Limpiezas «Pulidora». Laín Calvo, 7. Teléfono 3699.

Nuestros teléfonos: 20-15 y 12-80

Discurso del Caudillo al Consejo provincial de la Falange en Barcelona

(Viene de primera página)

mos que arrastrar los matices que las viejas luchas políticas acabaron imprimiendo en los hombres, es humano, sobre todo en pueblo tan particularista como el nuestro, y aparece por otra parte natural que un Movimiento nacional que a todos abarca, dentro de la unidad en lo esencial, puedan acusarse matices de lo secundario. Pero lo que no podría aceptarse es el que por afanes exclusivistas convirtiésemos, aunque solo fuese aparentemente, las diferencias de matiz en divisiones entre nosotros que el enemigo al acecho explotaría para sus propagandas.

Yo comprendo que todas las gentes no son agudas y que puede haber obcecados que, carecen de sentido político. Creen incluso servir con su intransigencia sus afanes patrióticos, sin apercibirse de que realizan todo lo contrario, pues sólo daños y desprestigio causan a la Patria y al Movimiento.

Constituye un deber inexcusable de las jerarquías y de los buenos camaradas, cuando esos casos se dan, el apartar del error a los que así yerran y el traerlos al buen camino, pero si, tercos, persistiesen, el Movimiento debe dejarlos a un lado y seguir su marcha. En realidad no sería más que la selección natural que todo movimiento político está obligado a realizar.

Un deber de los hombres políticos hacia la nación es el considerar al fin de cada etapa si el movimiento político que acaudilla llena en cada hora las necesidades que la nación demanda. Por no haberlo hecho así y subordinar la nación a los intereses de los partidos y no la política al interés y servicio de la nación, España sufrió tantos quebrantos y años de desgobierno, que aún contemplamos hoy fuera de nuestras fronteras. Por ello, hemos de examinar nosotros si las necesidades de la España de hoy responden a las características que imprimimos a nuestro Movimiento político hace veinte años y si, como consecuencia de ello, tuviéramos algo que rectificar.

La serenidad y calma con que se enfocaron y desarrollaron en el tiempo nuestras leyes constitutivas, y las conquistas alcanzadas durante estos años, han hecho que conserven toda su eficacia y lozanía en la hora presente. El que bajo sus principios se haya podido liquidar una guerra, salvarnos de otra, despertar una nueva conciencia en la nación y hacerla resurgir en todos los órdenes, constituye la más perfecta ejecutoria que un sistema político pudiera ambicionar. Esto es lo que une y lo que da arraigo y continuidad a nuestro Movimiento.

Si pasamos a contemplar el panorama desde las perspectivas que el exterior nos ofrece, su transcendencia se dibuja con mayores rasgos, pues al contemplar los males que fuera se sufren y las causas que en su mayor parte los promueven, podemos apreciar mejor los que padeceríamos en esta hora si nuestra Cruzada liberadora no nos hubiera permitido extirpar las causas de nuestros viejos achaques.

No se repetirá nunca bastante que el Mundo camina sin querer apercibirse hacia formas nuevas. Que el reloj de la Historia no se puede parar en la hora que crean más conveniente para sí las naciones y los grupos políticos. Que las guerras vienen acelerando indudablemente ese proceso de renovación. Que el paso del comunismo por casi medio Mundo no constituye un simple azar, sino el proceso natural a que forzosamente tenía que conducir la lucha de clases que el liberalismo aceptó. Que es evidente que, con el tiempo, el comunismo pasará, que sus errores y aberraciones no pueden mantener eternamente esclavizado a un pueblo, pues sólo por el terrorismo y la fuerza se mantienen. Y, por último, que lo que al comunismo suceda no será nunca lo que le precedió, sino el sistema que sepa conjugar los anhelos de justicia y bienestar social que mueven a la sociedad moderna y lo que en el orden espiritual y nacional han labrado la personalidad histórica de los distintos pueblos.

Por todo ello, nos atrevemos a profetizar que los regímenes de este Mundo futuro serán más parecidos a los que nosotros concebimos, en que con eficacia se conjuga lo nacional con lo social, bajo el imperio de lo espiritual.

El que hace veinte años hayamos defendido el sentido social de nuestro Movimiento, proclamando el Fuero del Trabajo y el que desde entonces hayamos venido perfeccionando nuestra legislación social, pese a las dificultades acumuladas en nuestro camino, consiguiendo elevar el el nivel de vida de nuestras clases más numerosas con ritmo firme y progresivo, nos adelanta varios lustros en el camino que el Mundo, tarde o temprano, pero forzosamente, habrá de tomar.

La importancia que en política tiene el prevenir el futuro y el mostrarse eficaces, es lo que viene labrando ante el Mundo el prestigio de nuestro régimen, pese a las campañas tendenciosas interesadas en desfigurarlo. Hemos llegado a constituir en el Mundo un hecho y un hecho trascendente, que si un día, por mala información, pudo despertar con la curiosidad las críticas, hoy ha conquistado ya la admiración y el respeto de los más.

Es importante que todos nos apercibamos de ésto para que, siendo sinceros con nuestras doctrinas, no demos al exterior disculpas para aparecer desfigurados.

Pesa, sin duda, sobre nuestra sociedad una influencia derivada de las etapas políticas de antaño, que daban más importancia a las personas que a la doctrina, creando unas ambiciones políticas y un mesianismo que hemos de combatir. Hoy no se puede valorar ya la política por los actos externos, por los discursos o las asambleas. Lo importante es llenarlos de contenido. Son las realizaciones lo que permanecen, lo que el viento no puede llevarse.

Un siglo de explotaciones políticas, de caciquismos y de malos hábitos había llegado a imprimir a nuestro país un excepticismo y un desprecio hacia la política gárrula y especuladora de solo apariencia. El pueblo necesita de realizaciones, que le cure o por lo menos le alivien sus males. Que se convierta en realidad la España mejor que le hemos anunciado y que se sirvan con espíritu de servicio y de honestidad los puestos políticos.

Se hace mucho más con la conducta, la honestidad y el celo de nuestros hombres en los Ayuntamientos, en las Diputaciones o en los Sindicatos, sirviendo el interés público, administrando recta y honradamente y sirviendo el interés del pueblo y no acrecentando sus cargas, procurando llevar a las Corporaciones nuestros mejores hombres, que en asambleas y discursos. Por eso debemos ser parcos en palabras y fecundos en hechos.

Yo, que recorro frecuentemente la geografía española de Norte a Sur y de Oeste a Este, con el fin de dar solemnidad a las realizaciones más transcendentes de nuestra transformación industrial y agrícola; que recibo las muestras de gratitud, de admiración y de complacencia de propios y extraños, y que en la administración de la nación juno un día tras otro con las naturales dificultades que la elevación del nivel de vida entraña, puedo aseguraros que es tanto lo hecho, que pasarán las generaciones y nuestras obras permanecerán, proclamando a los cuatro vientos la eficacia de nuestro Movimiento.

Hay quienes, mirando la inestabilidad pasada, consideran que por haber transcurrido veinte años, el Movimiento haya podido envejecer, cuando su fecundidad proclama que se mantiene con igual o mayor lozanía. Somos nosotros los que forzosamenet envejecemos. Por eso no podemos adscribir el Movimiento a una generación, por benemérita que sea y por grandes que sean sus méritos y servicios, sino que es necesario proyectar el Movimiento en el futuro, implicando en ello a los mejores hombres de las nuevas generaciones, lo que no se consigue con palabras y con definiciones más o menos felices y eruditas, sino implicándoles en nuestras obras, sirviendo a la unidad y engradecimiento de la Patria con una conducta ejemplar, procurando ser siempre los mejores y continuando ocupando en los sacrificios el puesto de vanguardia.

Como veis, he procurado sintetizar, haciéndoos una declaración con la afirmación de nuestros principios y de nuestra doctrina. ¡¡Arriba España!!"

LA ESPOSA DEL CAUDILLO PRESIDE LA INAUGURACION DE UN COLEGIO

Barcelona. — La esposa de Su Excelencia el Jefe del Estado, doña Carmen Polo de Franco, actuó esta tarde de madrina en el solemne acto de bendición e inauguración del nuevo edificio de la Escuela Lasalle de la populosa barriada de la Barceloneta. Bendijo el edificio el Arzobispo obispo, Dr. Modrego Casaús. Esta escuela, con capacidad para un millar de alumnos, pasa a ser la novena Institución docente que en Barcelona poseen los Hermanos de la Doctrina Cristiana. El edificio ha sufrido dos destrucciones en el presente siglo, pues fue incendiado en 1909, durante la llamada semana trágica y en 1936 por la horda marxista.

Botadura de dos barcos en astilleros vizcaínos

Con uno de ellos se ensayó por primera vez en España el lanzamiento de costado

Bilbao. — En los astilleros Euskalduna se efectuó la botadura del mercante de carga y pasaje "Monte Anaya", de 6.852 toneladas de arqueo bruto, destinado a la Naviera Aznar.—Cifra.

BOTADURA DE OTRO BARCO

Bilbao. — Esta tarde se procedió en los astilleros "Ruiz de Velasco" a la botadura del buque "Conde de Figols", de 1.480 toneladas de desplazamiento.

La botadura anunciada de este buque era esperada con gran expectación como consecuencia del sistema empleado por el astillero, habiéndose ensayado la botadura lateral por primera vez en España, con vistas a más amplias perpectivas futuras. La botadura de costado, como corrientemente se denomina, es muy empleada en los astilleros holandeses y alemanes, donde llegan a realizarse botaduras de buques de hasta 10.000 toneladas.—Cifra.

El ministro de Trabajo visitó ayer Gerona

En un discurso se refirió a los problemas creados con los aumentos de salarios y precios

Función conmemorativa del levantamiento húngaro

Van a importarse cien mil balas de algodón americano

Gerona.—El ministro de Trabajo, don Fermín Sanz Orrio, que llegó a esta capital acompañado del presidente de la Diputación, gobernador civil interino, don Juan B. Llobet, delegado provincial de Sindicatos, señor Santisteban y alcalde de la capital, doctor don Pedro Ordis, fue recibido en el salón de sesiones del Ayuntamiento por el gobernador militar, presidente de la Audiencia, delegados de Trabajo y de Hacienda y otras representaciones y jerarquías del Movimiento.

El alcalde le dio la bienvenida y le rogó hiciera patente al Caudillo la adhesión de la ciudad. El señor Sanz Orrio prometió cumplir este encargo y elogió las virtudes raciales de esta ciudad y de su provincia, tan industriosa y tan patriótica.

A primera hora de la tarde el ministro de Trabajo con sus acompañantes recibió en el despacho del delegado provincial de Sindicatos a algunas comisiones y jerarquías de la C. N. S., que le expusieron diversos problemas. Después, en el salón de actos de la C. N. S. completamente abarrotado de empresarios y productores, el señor Sanz Orrio, que fue acogido con una larga ovación por los asistentes, pronunció unas palabras en las que se refirió a los problemas creados con los aumentos de salarios y los consiguientes aumentos de precios. Dijo que este problema no es insoluble, pero precisa para su resolución contar con la buena voluntad de todos: empresarios y obreros. "El obrero tiene que trabajar más y también el empresario. Todo cuanto hagamos será papel mojado si no se siguen estas premisas; si no se produce bien, no se puede repartir bien: pero si no se reparte bien, tampoco se puede producir bien. Esta es la única solución, porque en España, ni se trabaja bien, ni se reparte bien. Si con la buena voluntad de todos se llega a un acuerdo, entonces el problema desaparecerá. Para ayudar a esta solución el Gobierno es el más interesado y está siempre dispuesto".

IMPORTACION DE ALGODON

Barcelona. — En el Ministerio de Comercio se ha facilitado una nota en la que se indica que con el fin de continuar el normal suministro de algodon a la industria textil, ha convenido la importación inmediata, a través de la Delegación del algodon en Barcelona, de cien mil balas de dicha fibra, con cargo a la ayuda americana, hallándose en curso gestiones que incrementen esta cifra hasta llegar a cubrir los totales necesidades de la Industria.—Cifra.

FUNCION RELIGIOSA CONMEMORATIVA

Madrid.—En el templo de San Francisco el Grande se ha celebrado una solemne función religiosa al cumplirse el primer aniversario del levantamiento húngaro contra el régimen comunista. En el altar mayor figuraban las banderas de España y de Hungría.

Presidió el Nuncio de Su Santidad y asistieron el obispo auxiliar de Madrid, representantes de los países oprimidos por el comunismo, los embajadores de Estados Unidos, Francia e Italia y otras personalidades.

Oficio en la ceremonia el prelado húngaro monseñor Istvan Justh, prisionero de los comunistas durante ocho años y que fue liberado por los patriotas, y pronunció la oración sagrada el obispo auxiliar de Madrid-Alcalá, doctor Lahiguera, quien puso de relieve el sacrificio de los patriotas húngaros.—Cifra.

ESTIMULO A LA PRODUCCION DE ALGODON

Madrid. — El ministro de Agricultura ha dispuesto a fin de estimular la producción de algodon en todo el ámbito nacional, la concesión de una prima complementaria de una peseta por kilogramo de algodón bruto de primera clase, sobre el precio oficial establecido, que percibirán los cultivadores de las zonas primera, segunda, tercera, cuarta, sexta, séptima y novena para la cosecha que, en la actualidad, se está recolectando.—Cifra.

MAS ESTABLECIMIENTOS CON AUTO-SERVICIO

Oviedo.—El establecimiento de un sistema de auto-servicio, en el bar del Colegio Mayor de San Gregorio, de esta Universidad, ha convertido, sorprendentemente, lo que solo era una curiosa experiencia educativa, en un saneado negocio. Desde su implantación, se ha venido observando, al hacer el recuento diario, que el volumen de ingresos supera con mucho lo gastado.—Cifra.

El sábado conferencia de D. Camilo José de Cela, en la Institución Fernán González

Disertará sobre el tema "La obra literaria del pintor Solana"

El sábado próximo iniciará la Institución Fernán González sus tareas culturales, en el curso académico 1957-58, con una conferencia a cargo del miembro numerario de la Real Academia Española de la Lengua, don Camilo José de Cela.

El acto se celebrará a las ocho de la noche, en el salón de sesiones de la Diputación y el ilustre escritor —a quien presentará el profesor de Literatura de nuestro Instituto y académico de la Institución burgalesa, don Juan Ruiz Peña— desarrollará el tema "La obra literaria del pintor Solana".

La BOLSA

Madrid.— La sesión de Bolsa de hoy ha marcado una nueva y, a veces, dura etapa, en la línea de retrocesos, sin que, a pesar de las fuertes correcciones experimentadas por los valores, se pueda decir que éstos han llegado a encontrar una base de firmeza.

Destacan por su importancia las bajas, en 40 enteros, en el Canco Central; 23, en Española de Petróleos; 13, en Material y Construcciones; 12, en Minas del Rif; 11, en Telefónica y 10, en Aguilas. Frente a estos descensos, se produjeron escasas mejoras, entre ellas, de cinco enteros en Sniace y tres, en Azucarera y Duro Felguera. Al cierre era frecuente escuchar ofertas por bajo de los cambios oficiales.

Cotizaciones. Fondos públicos: Interior, 79,90; Exterior, 95,50; Amortizable 1952 y 1953, 99,55; 1951, 98,75; 3,5 por ciento, 1951, 87,50; 3 por ciento, 1949, 80,50; Cédulas Hipotecarias, 4 por ciento, 74,50; a, 73,50; b y c, 73; exentas, 83,75; interprovinciales, 92; locales con lotes, 93; nuevas, 95.

Acciones: Banco de España, 777; Exterior, 409; Hipotecario, 350; Central, 650; Banco General, 395; Minas del Rif, 763; Duro Felguera, 373; Ponferrada, 753; Campsa, 212; Petroleos, 702; Altos Hornos, 269; Manufacturas Metálicas, 182; Telefónicas, 300.

Mercado de divisas

Madrid.— Cambios de moneda extranjera: Francos franceses, 10; Dólares USA, 42; Libras esterlinas, 117,60; Escudos, 146,08; Marcos, 10; Coronas suecas, 8,11; Danesas, 6,08.—Cifra.

Bolsa de Bilbao

Bilbao.— No logran formar ambiente los tanteos de alza de las últimas sesiones, pues aunque la estabilidad de los valores haya alcanzado caracteres interesantes para el dinero inversor, es tal la cantidad de papel que trata de realizarse ante la insuficiencia del dinero a invertir en las fuertes ampliaciones en vigor y las no menos importantes existentes en perspectiva, que la acción compradora queda casi sin efectividad en cuanto a contrapartidas, produciéndose como consecuencia el declive de los cambios que en la jornada de hoy ha persistido. La baja ha sido casi absoluta, ya que solo han mejorado 10 enteros las Séfanitros y otras dos las Preferentes de Sierra Menera. La jornada ha resultado desfavorable.

Acciones: Banco de Bilbao, 777,50; Central, 650; Vizcaya, 715; Santander, ordinarias, 99; Ponferrada, 762; Minas del Rif, 765; Babcock, 602,50; Hornos, 273; Felguera, 309; Telefónicas, 301; Explosivos, 382.—Cifra.

BANCO DE SANTANDER
BANCA — BOLSA — CAMBIO
CAJA DE AHORROS
Espolón, 12. — BURGOS

El TIEMPO

Madrid. — La nubosidad alta y media fue abundante. En Baleares se formaron algunas nubes de tipo formentoso que dieron chubascos. También se registraron precipitaciones en el Cantábrico y en Gando.

Tiempo probable: Continuarán soplando vientos frescos del Norte-Nordeste, más violentos en el valle del Ebro y Golfo de León, que darán origen a nuevas nubes en Baleares, con algún chubasco en dicha región y Cantábrico.

Las temperaturas de Madrid han sido de 15 grados, a las 13,15 y de 6,6 grados, a las 7 horas.

Las extremas de España han correspondido a Almería, con 23 grados y a Palencia, con un grado.

Sigue la gravedad en el estado del doctor don Gregorio Marañón

Madrid.—En la madrugada de hoy, las noticias sobre el estado del doctor don Gregorio Marañón no eran tan optimistas como durante el día. A última hora de la noche se agravó considerablemente y los médicos están realizando todos los esfuerzos posibles por sacar adelante al ilustre enfermo. Es incesante el desfile de personalidades por el domicilio del doctor Marañón, así como las llamadas telefónicas, para interesarse por el curso de su dolencia.—Cifra.

Tesoro "digno de las mil y una noches"

París.—Un tesoro "digno de las mil y una noches ha sido descubierto por las autoridades francesas que intervenían en el pleito sobre la herencia del maharaja de Kapurtala.

El tribunal parisino que ha de fallar el pleito de distribución de la herencia entre la cuarta esposa del maharajá, Estel Mudge de origen británico y el hijo, Sukhjit Sinh, oficial del ejército indio, ordeno que fuera abierta el arca en que se hallaba el tesoro.

Tras varias tentativas, pues la llave se rompió en el primer intento, apareció a la vista un fabuloso tesoro de joyas, oro y piedras preciosas. También en un Banco, donde el difunto maharajá poseía una casa de seguridad, fue hallado un tesoro, principalmente de piedras preciosas, cuya valoración tardará varios días en hacerse.

La viuda del maharajá declaró que iba a reclamar todas las joyas como bienes de su propiedad.

LA PROVINCIA

CRONICAS DE NUESTROS CORRESPONSALES

Briviesca

POSESION

Se ha posesionado del cargo de director del grupo escolar "Teresa Arce" de esta ciudad el destacado maestro de enseñanza primaria y notable abogado, don Nicolás Montero Barral, quien tras reciente y dura oposición ha obtenido el número uno en el Rectorado de Valladolid, añadiendo un timbre más a su brillante carrera profesional y dando nueva prueba de su amplia capacidad. Enhorabuena al interesado y más aún a Briviesca, que puede esperar mucho de la actuación del señor Montero, cuya estancia entre nosotros deseamos muy feliz y prolongada.

NECROLOGICA

A los ocho meses de edad subió al Cielo el día 12 de Octubre el niño Luis-Gabriel Moratinos L. Linares, de nuestro buen amigo, don Nicanor Moratinos, jefe local del Servicio de Correos y nieto del alcalde de Briviesca, don Marino L. Linares. Reiteramos a toda su apenada familia nuestra sincera condolencia.

OBRAS

Ha comenzado el derribo del fronton de pelota y acondicionamiento de los solares en que ha construir en fecha próxima su grupo de viviendas económicas la Caja de Ahorros Municipal de Burgos.

¡Ah, si esos derribos alcanzarán también y rápidamente al actual matadero! Sabemos que está condenado a muerte, pero no le deseamos ni un solo día de indulto. Que no haya quien se lo conceda, pues va quedando rodeado de nuevas viviendas, para las que constituye un foco antihigiénico que es forzoso suprimir.

GRIPE

No podíamos ser menos que el resto de los mortales. La "asiática" se ha enseñoreado de la población y pasa del cuarenta por ciento el número de habitantes que ha sufrido ya o está sufriendo sus calenturientas caricias, a tal extremo, que, basada la autoridad competente en la reciente circular gubernativa, ha tomado la decisión de suspender las clases en los Centros docentes, para no dar lugar a que la traviesa pestecilla se apodere totalmente de la grey infantil, afectada ya en un cincuenta por ciento.

Soncillo

FERIA DE SAN LUCAS

Se celebró en esta villa la feria de San Lucas, los días 18 y 19, la más importante de todas las que se celebran en esta localidad.

Entraron 2.700 cabezas de ganado de toda clase, siendo la más numerosa la correspondiente al vacuno, ya que la del caballar y mular sigue en descenso la recría por la depreciación de esta clase de ganado y su menor empleo en las labores del campo.

Los precios en el vacuno han sido sostenidos en relación con el valor en las ferias anteriores de primavera, siendo escasas las transacciones realizadas; no obstante, los tratos hechos fueron a buenos precios.

La entrada del ganado caballar y mular ha sufrido un descenso del 50 por ciento, en relación con el número de ejemplares que acudían a esta feria en tiempos pretéritos, debido como antes dejamos dicho al empleo de motores en las labores del campo.

Se hicieron numerosas transacciones y puede decirse que se vendió la inmensa mayoría del ganado que entró en el ferial.

El alza que se experimentó en ferias anteriores en esta clase de ganado se ha consolidado en la presente con el consiguiente respiro de agrado entre los ganaderos por la persistente depreciación que venía sucediéndose desde hace ya varios años.

Mucha animación en la plaza de Carlos II en la que actuaba una orquesta venida al efecto con sus conciertos en la mañana y tarde, y con la consiguiente verbena en la noche. Allí se veían también numerosas puestos de barracas, rifas y golosinas, así como el tío-vivo para delicia de la juventud.

El corresponsal

Cae un avión en Irlanda y perecen siete personas

Intentaba aterrizar en la oscuridad con el auxilio del radar

Belfast (Irlanda del Norte). — Un "Viscount", de la "BEA", que se ha estrellado en el aeropuerto de Nutt's Corner al intentar tomar tierra con niebla, estaba sirviéndose del radar a fin de tratar de conseguir el aterrizaje en plena oscuridad. El avión capotó y estalló seguidamente, con una gran explosión.

Al parecer, los siete ocupantes perecieron instantáneamente. La tripulación estaba formada por dos pilotos, dos azafatas y un navegante. Los pasajeros eran un empleado de la propia compañía y su esposa. Se da la circunstancia de que el avión acudía a la inauguración de un centro de investigación aeronáutica y el ministro inglés de Abastecimientos, el presidente de la "BEA" y varios periodistas iban a regresar a Londres en él.—Efe.

DOS OBREROS ITALIANOS SEPULTADOS

Caserta (Italia). — Dos picapedreros han quedado enterrados, aunque se espera que con vida, al hundirse el pavimento de la calle en la que estaban trabajando, en la cercada localidad de Santa María Capua.

Se cree hayan caído a una profundidad de unos diez metros y los bomberos y fuerzas militares trabajan denodadamente por salvarlos.

Bibliografía

"DOCE HORAS DE COBARDIA", por Julio del Val Trouillhet. — Colección "Nuestro tiempo", de "Ediciones Aldecoa, S. A.". — Burgos.

La prestigiosa editorial burgalesa "Ediciones Aldecoa" abre el ciclo de una nueva colección de sus publicaciones, "Nuestro tiempo", con la edición —pulcramente realizada— de la novela "Doce horas de cobardía", del popular escritor Julio del Val Trouillhet.

El nombre del autor ya sirve de garantía en cuanto a la pulcritud de estilo y a la originalidad de temar abordados. Porque no en balde esta obra a que nos referimos es su quinta novela publicada. Pero, además, este nuevo libro acredita, una vez más, aquellas dotes ya notorias, a través de una narración sugestiva y profundamente humana, a base del duelo feroz entablado en el alma del protagonista entre el afecto de padre y esposo y la trágica determinación que, por un mal entendido modo de evitarles un porvenir lacerado, en el fracaso a que les ha llevado su vida tumultuosa en busca de la prosperidad infringiendo la ley, se cree en el deber de disponer de la existencia de ambos, para que no sean compañeros de su ruina moral y material.

Completa el tomo una narración breve, "La víspera", que describe el ensombrecimiento de una mente, la lucha consigo mismo de un hombre que se acobarda al darse cuenta del desdoblamiento de su personalidad. Narración en que se enlazan lo fantástico y lo real, sin la menor violencia, con dúctil estilo y sobria y elegante prosa.

Julio del Val vuelve a demostrar la razón del destacado puesto que ocupa dentro de la joven generación de novelistas en esta su nueva producción que, con gran acierto, ha elegido Ediciones Aldecoa para inaugurar la colección "Nuestro tiempo"...

LA REVISTA "DOLAR"

Vivir la vida, vivirla bien... he aquí el tema central del último número de la simpática revista "Dólar" que dirige el dinámico periodista don José Luis de Castro Vázquez de Prada. Los que triunfaron, los que fueron maestros en esta difícil asignatura de la vida, que no se aprende en ningún colegio, ponen su saber y su experiencia al servicio de los que quieran disfrutar de los bienes que Dios otorgó al hombre, hasta el punto de hacernos a todos millonarios. Porque, ¿daría usted por mil millones sus ojos, su oído, sus manos?...

La actualidad económica, los ejemplos de los que nos estimulan a una vida feliz, los temas laborales, los publicitarios, la vida de familia y las demás secciones habituales de "Dólar" completan el interesante y aleccionador contenido de esta revista del hogar y de todo el que se preocupe por su bienestar y por la mayor dicha de la Humanidad de la que forma parte.

ECCLESIA

SABADO, 19 DE OCTUBRE

Sumario

Programa del laicado católico. — El Papa quiere unidad. — El pulso de la Catolicidad. — Catástrofe en Valencia. (Editoriales).

Discurso de Su Santidad a los participantes en el II Congreso mundial para el apostolado de los seglares. — Conclusiones del II Congreso de Apostolado Seglar. — Llamamiento de Monseñor Segismondi para la jornada del Domund.

Voz de nuestros Prelados. — Toda la panorámica del catolicismo actual en las sesiones del II Congreso Mundial para el apostolado de los Laicos. — El número de hijos por familia y la vida religiosa. — Acción Católica. — Vida Católica nacional. — Mundo Misionero. — Reportajes gráficos.

✝

LA SEÑORA

Doña Teodomira Navares Rodríguez

CAMARISTA DE LA VIRGEN DEL ROSARIO Y TERCIARIA FRANCISCANA

falleció en el día de ayer, a los 73 años de edad, habiendo recibido los Santos Sacramentos y la bendición de S. S.

— Q. E. P. D. —

SU DIRECTOR ESPIRITUAL, DON FERMIN SAEZ DE BENITO

Sus resignados hermanos, Sor Társila (Hija de la Caridad de San Vicente de Paúl, ausente), don Dionisio y doña Felisa; hermanos políticos, don Venancio Rodríguez y doña Abilia Mendizábal; tíos, sobrinos, primos y demás familia

SUPLICAN a sus amistades oraciones por el eterno descanso de su alma y la asistencia a las HONRAS FUNEBRES Y FUNERAL que se celebrarán en la iglesia parroquial de SAN LESMES, ABAD, las primeras HOY, JUEVES, a las CUATRO Y MEDIA, seguidamente la conducción del cadaver al cementerio de San José, y el segundo MAÑANA, VIERNES, a las ONCE, actos piadosos por los que les anticipan las gracias

Vivía: Puebla, núm. 7. Burgos, 24 de Octubre de 1957

LA FAMILIA NO RECIBE.

"LA HUMANIDAD" Agencia de Pompas Fúnebres

El alcalde con gripe

Ayer no acudió a su despacho, por encontrarse afectado de gripe, el alcalde, señor Jaquotot.

Reanudación de las clases en los Centros docentes

Por resolución de las autoridades correspondientes la reanudación de clases en los Centros que a continuación citamos, en la la forma siguiente:

Hoy en todas las escuelas de enseñanza primaria de la capital.

Mañana, en las Escuelas del Magisterio, del Magisterio de la Iglesia y de Maestría Industrial y en el Conservatorio municipal de Música.

Vida religiosa

SANTORAL

SANTOS DE HOY:

Ss.: Rafael Arcángel, Félix, ob.; Jenaro, pbr.; Fortunato, mr.; Martín, eb.; Marcos mi.

SANTOS DE MAÑANA:

Ss.: Crisanto, Daria, Crispín, Crispiniano, Jenaro, Teodosio, Lucio Marcos, Pedro, Claudio, Antonino, Marciano, mrs.

Misa, con rito simple y color verde, de la Dominica XIX de Pentecostés; segunda oración, de Ss. Crisanto y Daria; tercera, Difuntos. Puede decirse misa votiva o de difuntos.

CULTOS

SAN LORENZO.—Novena de Cristo Rey. Por la tarde a las ocho, predicando el P. Jorge, S. J.

CARMEN: Novena de Cristo Rey. Por la tarde, a las ocho, con exposición.

MERCED: Novena de Cristo Rey. Por la mañana, a las siete y media y ocho. Por la tarde, a las siete y media, con exposición.

SAN PEDRO DE LA FUENTE.—Cultos mensuales de la Asociación de la Virgen Nuestra Señora de los Dolores.

Mañana, a las ocho, misa rezada y comunión general.

Por la tarde, a las siete y media, rosario, corona y Salve cantada.

Limpie sus cristales sin mojarse las manos y en mucho menos tiempo.

Use CRISTASOL. Se rocía con el mismo frasco sobre el cristal... Se frota con un paño... ¡y ya está! En un instante y sin ningún esfuerzo brillan que da gloria verlos y se conservan más tiempo limpios.

CRISTASOL hará agradable la limpieza de sus cristales. Pruébelo.

ESTAFETA DE LA CIUDAD

Cartas al DIARIO

Burgos, 22 de Octubre de 1957.

Sr. Director de DIARIO DE BURGOS.

Ciudad

Muy señor mío:

Abusando de su amabilidad, ruego a V. se sirva incluir en la Sección "Estafeta de la Ciudad" lo siguiente, que va en beneficio de muchos.

La salida de autobuses de la Plaza Mayor se hace con bastante irregularidad, pues hoy mismo ha salido a las ocho menos cinco, dejando a pie a varios asiduos a este servicio. Se alude a que salen a las horas en punto del reloj de la Plaza, pero ¿anda bien? Yo creo que no, pues hoy mismo había una diferencia de cinco minutos con Radio Nacional, que es la hora de la que casi todos los españoles nos fiamos. Aparte de esto, hay días en que dan las ocho de la Plaza y no aparece ningún autobús hasta cinco o más minutos después. Lo peor de todo es que el adelanto o retraso que lleve el reloj de la Plaza puede originar la confusión y pérdida de los viajes. Una sugerencia ¿podrían salir los coches ajustándose al horario de Radio Nacional de España?

Es lamentable que varios obreros, hayamos quedado hoy y otros muchos días a pie con el perjuicio consiguiente y fiados de un reloj que marca la hora que le parece, pese a las reparaciones hechas.

Con este motivo y con gracias anticipadas, le saluda suyo afectísimo seguro servidor. Firmado: **Un burgalés.**

Mañana celebra su fiesta patronal el Sindicato de la Piel

Mañana, festividad de San Crispín y San Crispiniano, celebrará su fiesta patronal el Sindicato provincial de la Piel.

Con tal motivo habrá a las once de la mañana una misa rezada, en la capilla de San José de la Catedral, con plática a cargo de monseñor don Felipe Abad, asesor religioso de la Delegación provincial de Sindicatos.

Seguidamente, una comisión en la capilla de San José, de la cantidad de tres mil pesetas —cantidad asignada habitualmente para los festejos patronales— en la siguiente forma: 2.500 pesetas para los damnificados de Valencia y 500 para el Banco Burgalés de los Pobres

Lea DIARIO DE BURGOS

CINE CORDON Hoy

Los ases de la comicidad en su primera película, presentada por CIFESA

ZORI - SANTOS - CODESO

LOS MARIDOS NO CENAN EN CASA

Las aventuras de dos casados que quieren hacer la vida de solteros

Sesiones: 5'15, 7'45 y 11 noche (Autorizada mayores 16 años)

El ministro de la Gobernación habla a los alcaldes catalanes

(Viene de primera página)

y de equidad. Es una razón de conveniencia. Yo, en mi larga vida, podría contar muchas anécdotas que la justifican, pero no puedo sustraerme al recuerdo que ahora llega a mí de una visita que hice en el año 30. Era en el mes de Agosto. El pueblo estaba en plena recolección, y por tanto, lleno de paja; corría el aire. No se podía andar por la calle; tenía uno que poner la mano en los ojos para evitar que las brizznas le pudiesen herir.

La vida en el pueblo durante las horas de la mañana, en que el sol apretaba de firme, era una vida con aspecto de muerte. No había nadie por las calles; no podía haberlo, porque se levantaban al amanecer, iban a las faenas de la siega y cuando el sol se hacía insoportable y hacía insoportable la presencia en las llanuras, volvían a sus casas a descansar. Entre ellas estaba el tío Juan: era un hombre delgado, como los demás segadores; delgado, no solamente por su constitución física, sino por lo apretado de su vida, por la estrechez de su alimentación. Pero esto no lo era porque no tuviese que comer. Yo pregunté si era muy pobre y entonces a ese hombre le calculaban en el pueblo —él era el más rico— unos tres millones de pesetas. Tres millones de pesetas el año 30, calculo que debe ser, por lo menos, treinta y tantos millones en el año 1957. Pues bien, estaba delgado como un sarmiento, negro, era un hombre mayor, sesenta años quizás, o más. Vestido como los demás. Se levantaba a las tres de la mañana y se acostaba cuando el sol salía fuerte y apretaba ya. Y así un día y otro día, y así casi el mes que duraba la siega. Todos seguían el ejemplo de él. Debo deciros que se trataba de un pueblo castellano, no de los más pequeños de la provincia. Era una cabeza de partido judicial.

De allí me marché a San Sebastián, y en un kiosco de la música, la banda municipal tocaba trozos de zarzuela y couplés. Un clima marítimo, apacible; allí no había necesidad de cerrar los ojos para ver, para poder ver mejor. Se abrían los ojos para ver el espectáculo maravilloso del mar. Una brisa agradable, una temperatura ideal, y, en los bancos, sentados, una porción de gente, entre ellos alguna sirvienta, algunos soldados. Yo estaba plenamente convencido de que entre las sirvientas que allí había y los soldados, ninguno de aquel pueblo de donde yo venía, les ligaba a él otra razón más que las razones del corazón, el juicio, las ideas, el pensamiento, no podían estar en el pueblo, sino que tenían que estar, precisamente, en aquella zona en donde tantas perspectivas de halago se les ofrecían entonces.

Conciudadanos en esta región y en todas las demás, gozan una porción de satisfacciones, no ya las satisfacciones de orden material, de unas aguas de las cuales hablaba hace un momento el presidente de la Diputación, de un sistema de alcantarillado, de unos servicios de asistencia médica, de unas escuelas, de un alumbrado, de unos teléfonos y hasta de los goces elementales del espíritu a que el hombre tiene perfecto derecho. Por consiguiente, si no atendiéramos entre todos este problema que es de una necesidad sustancial, radical, si no atendiéramos entre todos a este problema que es de una raíz biológica, de una necesidad substancial radical; si no la atendiéramos debidamente, se nos despoblaría el campo, como ya está ocurriendo en muchas regiones de España.

¿Cómo no va a ser este un motivo intenso de preocupación de nuestro Caudillo, que tiene en su corazón todos los problemas de España y que si viene aquí es para escuchar los latidos de vuestras preocupaciones? Tened la completa seguridad de que el Gobierno no dejará desatendido este aspecto y tratará de vigorizar las medidas necesarias para su justa solución. Sin embargo, señores, yo quiero preveniros ante una posibilidad. Toda la Ley de Administración local procura dar una independencia mayor de la que tuvo en otros tiempos a las economías de las entidades locales. Mas con esta característica nuestra, que no es congénitamente mala, sino que es, posiblemente, de las razas con mayores virtudes humanas, pero sí con una falta de formación, quizá con una falta, con un sentido escaso de responsabilidad colectiva, van en este problema de la recaudación, en algunos casos, por caminos no siempre convenientes para un sistema armónico de toda la economía española.

¿Cómo es posible que un sistema fiscal que el Estado establece con un concepto político de la economía, por ejemplo, en los artículos de primera necesidad, sea alterado por un concepto parcial de cada pueblo que, en su afán de recaudar lo preciso para atender a lo que estima justamente indispensable, grave estos artículos haciendo estériles totalmente las previsiones de un orden directivo?

Yo no digo que esto sea así siempre. Digo que ésto puede ser así. Y probablemente, será así en algunas ocasiones. Ya sé que el comentario, después se hiperboliza. En estos momentos existe una porción de juicios no justos, aunque estén filosóficamente bien enfocados; es decir, el concepto de que los impuestos indirectos gravan no se sabe hasta cuándo la carestía de los artículos de primera necesidad, el concepto de que el sistema tributario fiscal de algunos Municipios españoles no es equitativo, porque no es justo que paguen igual unos y otros, y los tributos de tantos por cientos determinados sobre los artículos de primera necesidad, gravan lo mismo al tío Juan, que tenía tres millones, que al pobre, que se muere de hambre y necesita el auxilio, el apoyo y el sostén, no solamente de sus coterráneos, sino también de los organismos que están allí precisamente para ayudarle y para favorecerle. Porque no tenéis que olvidar que los cargos de mando, requieren, en primer término, humildad para ejercerlos; lo primero que tiene que hacer un hombre que se encuentra al frente de una organización es que le perdonen que él mande, porque la única razón de estar, de ser y de mandar es que exista la organización en que él mande, en que él está y en que él es. Evidente, pues, que lo primero que tenéis que hacer es mirar con espíritu fraterno, con un deseo de ayudar a los demás, y las armas municipales ya vendrán por añadidura, porque por encima de vosotros mismos están una serie de organismos superiores que tienen esta profunda preocupación, esta profunda y tenaz preocupación. Esta advertencia tiene por base fundamental, primero, el comentario. Muchos organismos, no están conformes con que los Ayuntamientos tengan una relativa libertad para poder imponer tributos. Yo me acuerdo —y todo el que tenga más de cincuenta años y me escuche tiene que recordarlo también— que los impuestos de consumos en España fueron profundamente impopulares, que dieron lugar a motines en las calles, que se quemaron las casillas de consumos. Pues bien, señores, después, de que estamos hablando constantemente de una justicia social, que no requiere solamente el dictar disposiciones que regulen de un modo humano las relaciones entre los obreros y los patronos, sino tener unos para otros un espíritu más fraterno y de comprensión, siguen los impuestos de consumo sin que quememos las casillas de los consumos como antaño. Hay que evitar las tentaciones que tienen por base lo impopular e injusto.

Segundo: Además de los impuestos de consumos, existen una porción de impuestos que gravan los artículos de primera necesidad. Y ahora son las plazas y los mercados, después son los impuestos sanitarios; otras veces son, incluso, las subastas de los puestos en los grandes mercados, que a los asentadores se dan a la puja. ¿Pero creéis que el individuo que paga un millón de pesetas por aquel puesto no va a gravar, en definitiva, lo que él paga, sobre el propio contribuyente?

Pero no es ésto solo, sino que si ese hombre subasta el puesto que él adquirió por un millón y lo vende después a otro que se lo viene a comprar por dos millones, la diferencia entre lo que él cobra y lo que él paga, o lo que él pago, se comparte con el propio Ayuntamiento, que de este modo y de un modo indirecto se está haciendo solidario de un sistema que se funda principalmente en la avaricia. Después de ésto, el asentador tiene una serie de normas, impuestas por un régimen social que aspiramos a que sea justo, pero que tenemos, para que lo sea, de vigilar de un modo continuado.

Todo ésto, señores, llenos de buena voluntad, llenos de buena intención, con un deseo de acertar, tiene que estar revisado constantemente, porque por muy buena que sea nuestra intención, los errores nuestros existen, nadie es infalible, todos nos equivocamos y lo principal y lo noble, y lo justo, es no empeñarse en meter la cabeza por la pared, sino en rectificar los errores cometidos, porque es siempre más noble y más digno de premio, y más justo y más simpático el decir: yo me he equivocado. Rectifiquemos un error y no persistamos en él. Os hago estas advertencias porque quizá tengamos que entrar en una solución de continuidad, que limite, en definitiva, nuestras apetencias de grandes tributos, para realizar grandes cosas, con grandes haciendas municipales, que al fin y al cabo, no son más que fruto de unas exacciones a que sometemos a nuestros propios conciudadanos, que no tienen más remedio que contribuir al sostenimiento de los organismos que lo mandan, pero con razón y con medida.

Tened la completa seguridad, todos, de que todo se hará bien. En cuanto a mí, como ministro de la Gobernación, me corresponde, porque así lo quiso la Providencia y así lo designó el Caudillo, defender de un modo encarnizado vuestras propias haciendas. Por consiguiente, no tengáis temor. Estas observaciones no son para preveniros de que van a disminuir vuestros ingresos, sino que vamos a tratar de que los ingresos tengan otro régimen fiscal. Por ejemplo: sería una magnífica solución si dijéramos que los Ayuntamientos, en lo sucesivo, van a vivir de un dos por ciento, de un uno por ciento (estoy especulando en voz alta, sin que haya meditado, primeramente, sobre ésto, y sin que mis datos puedan servir de base más que como orientación), en un uno por ciento, un dos por ciento de la riqueza territorial del Estado, siempre que este dos por ciento o este tres por ciento no sea inferior a los presupuestos que en estos momentos sirven para que los Municipios vayan desenvolviendo su vida. De este modo, y no siendo cantidades fijas, al evolucionar por circunstancias de la vida el valor de la peseta o por la oferta y la demanda el precio, vuestros presupuestos municipales, de una manera directa, irán subiendo también a medida que fueran subiendo los presupuestos generales del Estado.

Esta es una solución de las muchas que los economistas podrían encontrar en este camino. Lo que es inadmisible es que una mercancía pague un impuesto al llegar aquí, y si sale para otro Ayuntamiento pague otro allí; es decir, que el régimen fiscal de la Administración local, tiende por ley obligada de equidad y de un concepto unitario, a ir modificándose según el tiempo. ¿Será en el bienio 1958-59? ¿Será en el del 60-61? Ya lo veremos. Todos trabajamos, cada uno dentro de nuestra propia función y Departamento; hemos de concentrarnos, hemos de reunirnos alrededor de una mesa, hemos de hablar y concretar estos problemas y hemos de resolverlos de la mejor manera posible".

¡Comerciantes!

¡Industriales!

¡Empresarios!

LA CAJA DE AHORROS DEL CIRCULO

para conmemorar el "Día Universal del Ahorro", concede gran número de premios a los trabajadores o empleados que lleven más de 25 años consecutivos prestando servicios en el mismo taller, fábrica, empresa, comercio, etc., siendo preferidos los que cuenten más antigüedad en el trabajo.

Solicite información en nuestras oficinas y favorecerá a sus productores.

Organización de las Delegaciones provinciales de la Vivienda

Ayer publicó el Boletín el oportuno decreto

Madrid. — El «Boletín Oficial del Estado» del miércoles 23 de Octubre de 1957 publica el texto del decreto de 3 de Octubre del mismo año, por el que se constituyen las delegaciones provinciales del Departamento. El preámbulo de la disposición recuerda el decreto de 26 de Abril, por el que se aprueba el reglamento orgánico provisional del Ministerio de la Vivienda, precisamente en su artículo 14 donde se establece que en cada capital de provincia habrá una delegación del Ministerio encargada de ejercer en el ámbito provincial funciones similares a las que corresponden a los distintos servicios y organismos centrales del Departamento.

El decreto consta de veinte artículos, tres disposiciones adicionales y cuatro disposiciones transitorias. El primer artículo dice textualmente: «Se establece en cada capital de provincia una delegación del Ministerio, que ejercerá en el ámbito provincial las funciones que corresponden a los distintos servicios y organismos centrales autónomos o no del Departamento».

Por el artículo segundo se fija la composición de las delegaciones provinciales por: a) El Consejo provincial de Urbanismo, Arquitectura y Viviendas. b) El delegado provincial del Ministerio de la Vivienda. c) El secretario provincial. d) El jefe de los servicios técnicos. e) El personal técnico, administrativo, auxiliar y subalterno.

El artículo tercero de la diposición preceptúa: «El Consejo provincial de Urbanismo, Arquitectura y Vivienda es el órgano corporativo del Ministerio en la provincia. Actuará en pleno y en comisiones».

El pleno, según el artículo cuarto, estará compuesto por: El gobernador civil, que lo presidirá; el delegado provincial del Ministerio, que actuará de vicepresidente; el secretario provincial del Ministerio, como secretario; el abogado del Estado, que actuará de asesor jurídico; el arquitecto jefe de los servicios técnicos provinciales del Ministerio, que actuará de asesor técnico; el presidente de la Diputación; el alcalde de la capital, el delegado de Hacienda, el ingeniero jefe de Obras Públicas, el delegado provincial de Sindicatos, el jefe de la delegación provincial de Industria, el presidente de la Cámara Oficial Sindical Agraria, el jefe de la Sección Agronómica, el presidente de la Cámara Oficial de la Propiedad, el jefe de la Obra Sindical del Hogar, el presidente de la Cámara de Comercio, el delegado provincial de Trabajo, el delegado provincial de Mutualidades Laborales, el procurador en Corte, en representación de los Municipios.

El ministro podrá, según las características de la provincia agregar al Consejo representantes de otros Ministerios, cuya colaboración sea conveniente.

El decreto señala asimismo las facultades del delegado provincial y del personal adscrito al servicio de la Delegación.

GRIPE TABLETAS

TIROZETAS

A BASE DE TIROTRICINA Y VITAMINA C

Eficaces en la GRIPE, afecciones de GARGANTA, TOS y CATARROS

¡UNA TIROZETA EN SU BOCA Y... CONTINUE SU VIDA NORMAL!

Personal femenino

SE ADMITEN APRENDIZAS Y OBRERAS

CAMPOFRIO

SE NECESITA SIRVIENTA

para casa particular en Barcelona. Escribir: Señora M. Corbella, Calle Vía Augusta, 80. — BARCELONA

SORTEO de SEMANAL ANIS CASTELLANA

Etiquetas premiadas el sábado en la emisión de Radio Madrid ¡El Brindis de la Felicidad!

NUMEROS:

623.421	30.000 Ptas
1.623.421	30.000 "
2.623.421	30.000 "

"EL MENSAJE DEL NAUFRAGO"

El texto del tercer mensaje queda así después de la última emisión:

"Navegante (solitario) flota rumbo (desconocido) tempestad atlántico ..... faltándole totalmente ..... manteniéndose de ..... fuertísimo oleaje temiendo no poder arribar ..... zarpé (31) días .....

Navegante ....."

ACIERTE LAS PALABRAS QUE FALTAN Y GANARA:

90.000 pesetas

Escriba a Radio Madrid, enviando una precinta para participar en tan importante Concurso-Sorteo.

AZOR

Pasatiempo

CRUCIGRAMA

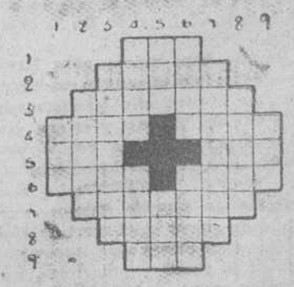

HORIZONTALES. — 1: Nota musical. — 2: Secreción caliza que se produce en el fondo del mar. — 3: Regalos. — 4: Exenta de mezcla. Documento por el cual se responde de la solvencia de una persona. — 5: Hable en público. Tejido basto de lana. — 6: En la leche. Utilices. — 7: Mamíferos roedores. — 8: Espuertas. — 9: Ruido.

VERTICALES. — 1: Coloca. — 2: Subsistir. — 3: Máscaras. — 4: Bebida refrescante. Envuelvas con cuerdas. — 5: Juego infantil. Metal. — 6: Limpia con agua. Junten. — 7: En sentido figurado, purificases. — 8: Estás enterado. — 9: En plural, artículo.

guía facultativa

CLINICA SAN JUAN DE DIOS

CIRUGIA, TRAUMATOLOGIA, ORTOPEDIA, UROLOGIA
SERVICIO DE MATERNIDAD DOTADO DE LOS MAS MODERNOS ADELANTOS PARA EL PARTO. — HABITACIONES ESPECIALES PARA ESTOS CASOS
Asistido por especialistas que deseen los pacientes
Admisión de Igualatorios. — Seguros libres y Compañías de Accidentes. — Todas habitaciones individuales
Rayos X. — Laboratorio. — Fisioterapia
SERVICIO DE AMBULANCIA
Teléfonos: 2605 y 2606

F. URRACA OCULISTA
LAIN CALVO, 17 - TELÉFONO 1311

C. Suárez de Puga
Enfermedades nerviosas y mentales
DIRECTOR SANATORIO "VIRGEN DE BEGOÑA"
Sanatorio, San Pedro Cardeña, 31
Consulta: Avellanos 1 (De 12 a 2)

JOSE CARAZO
PARTOS Y ENFERMEDADES DE LA MUJER
Del Hospital de Barrantes y Cruz Roja
Vitoria 31, 3.º — Teléfono 3591

J. GUTIERREZ MANZANEDO
GARGANTA, NARIZ y OIDOS
Madrid, 1, 1.º Teléfono 4073

DOCTOR VILLA
HUESOS Y ARTICULACIONES
CIRUGIA GENERAL. - RAYOS X
Calera 15, 1.º - Tfnos. 1047 y 1446

Instituto Castellano de Audiología
Centro de lucha contra la SORDERA
Leones de Castilla, 9.
VALLADOLID
Se ruega soliciten hora de consulta por adelantado

M. CALVO PINILLOS
APARATO RESPIRATORIO Y CORAZON — RAYOS X
Vitoria, 27 — Teléfono 3048

DOCTOR GARZON
PARTOS Y ENFERMEDADES DE LA MUJER. — ESTERILIDAD
Pl. Rey S. Fernando 3, 2.º - T. 1445

JOSE VELASCO
PULMON y CORAZON, RAYOS X
ELECTROCARDIOGRAFIA
Del Hospital Provincial y Cruz Roja. — Consulta de 12 a 2
Santander 15, 2.º — Teléfono 1533

V. OJEDA CARCEDO
APARATO DIGESTIVO Y NUTRICION
Análisis clínicos — Rayos X
Metabolimetría
Consulta de 10 a 1 y de 3 a 6
Vitoria 20, 1.º — Teléfono, 3667

J. MARTIN PARDO
Diplomado Escuela Nacional de Tisiología. - Ex-jefe Clínica Hospital Militar. - PULMON Y CORAZON. Rayos X. — Electrocardiografía.
Madrid 14, 2.º — Teléfono 4166

Luisa Eraña Sáiz
MEDICO
Análisis Clínicos
Sanz Pastor, 4. - Teléfono, 2843

Antonio Gómez López
Del Hospital Militar y Patronato Antituberculoso
PULMON - CORAZON
San Cosme, 2 (P. Vega). Tel. 5590

G. BAÑUELOS OCULISTA
PLAZA MAYOR, 2 - TELEF. 1066

OPTICA IZAMIL - Laín Calvo, 28
Consulte en esta Casa su receta de Oculista
Cristales científicos de las mejores marcas.

LOS DEPORTES en Diario de Burgos

Juan Bautista Soler presidente interino de la Federación Internacional de Ciclismo

Un francés intentará rodar a 200 kilómetros por hora en una bicicleta con piñón especial

París. — Juan Bautista Soler, de España, ha sido designado presidente interino de la Federación Internacional de Ciclismo. Reemplaza a Achille Henri Joinard, de Francia, que fallecio el pasado domingo.

A Soler, que actualmente ocupaba una de las vicepresidencias se le ha pedido actúe como presidente hasta el 28 del proximo mes de Noviembre, en que el comité ejecutivo de la B.I.C. se reunirá en Zurich. En dicha ocasion, el comité ejecutivo confirmará a Soler o elegirá a otra personalidad para llenar la vacante hasta que la Asamblea general de la Federación se reúna el 1º de Marzo de 1958 en París y nombre el presidente, en elecciones normales.—Alfil.

¡A DOSCIENTOS KILOMETROS POR HORA EN BICICLETA!

Toulouse. — José Meiffret, de Francia, recordman mundial de velocidad sobre bicicleta, tratará de alcanzar la fantástica velocidad de doscientos kilómetros por hora, detrás de un automóvil, el viernes proximo.

Meiffret establecio en 1952 la marca absoluta de velocidad con 175,509 kilómetros hora, en la carretera Carbonne-St. Elix. Al año siguiente, al intentar llegar a los doscientos kilómetros, estuvo a punto de matarse. En su proxima tentativa será entrenado por un coche "Talbot", deportivo, de 4.5 litros.—Alfil.

BELLA INICIATIVA

Un grupo de quinielistas con "pleno" propone la renuncia colectiva al premio

A fin de destinar todo su importe a los damnificados de Valencia

Tetuán (Marruecos). — El popular periodista tetuaní Carlos Irisarri, que con motivo de las inundaciones de Málaga, hace dos años, llevó a cabo una brillante campaña de ayuda a esta capital, recoge hoy, en el "Diario de Africa", la iniciativa de un grupo de españoles a los que ha correspondido una quiniela de la última jornada de Liga con los máximos aciertos, a los que, como se sabe, sólo corresponde un premio de poco más de cien pesetas.

Este grupo de españoles propone que todos los premiados con dicha quiniela renuncien al importe de ella en beneficio de la suscripción nacional pro damnificados de Valencia, con lo cual se lograría la respetable cantidad de 3.390.993 pesetas. Dicho periodista y los participantes en la quiniela han hecho constar el deseo de que se dé la máxima publicidad a la iniciativa, a fin de que todos los premiados con una cantidad que nada les supone participen colectivamente en ese gesto.—Efe.

****

El Barcelona perdió en Birmingham por 4 - 3

Birmingham. — Se ha disputado el partido de fútbol entre el equipo titular de esta localidad y el club español, Barcelona F. C., venciendo los ingleses por 4-3.

El primer tiempo finalizó con empate a tres tantos.

Un español ganador en las quinielas de la Liga inglesa

Le corresponde percibir millón y medio de pesetas

Gijón. — Hace unos días, los periódicos y la radio hicieron pública una noticia de que un español había ganado 15.794 libras en las quinielas inglesas de fútbol, cifra que equivalé a más de millón y medio de pesetas.

Este hombre de suerte es José Gutiérrez Morán, de 3? años, natural y vecino de Gijón en donde reside con su esposa, en Mariano Pla, 46. José ejerce su oficio de electricist aen la Junta de Obras del Puerto de Gijón, no tiene hijos y es un gran aficionado al fútbol. Cuando se encuentra en Gijón juega varios boletos y nunca ha sido afortunado. En cambio fue a Inglaterra sin que jamás hubiera sospechado que allí iba a estar en suerte. Se había trasladado a la capital inglesa para visitar a su madre que se encontraba enferma. Esta señora, de Gijón, está viviendo en Londres desde hace tres años, en compañía de una hija suya. Su hijo José, el afortunado, había ido a verla a Londres y acertó 23 resultados de los 24 partidos que constituyen la quiniela. Gutiérrez Morán vive ahora en casa de su hermana en el suburbio londinense de Greenwich. Comunicó a su esposa la noticia de su suerte en una conferencia telefónica que duró una hora. Su esposa emprenderá esta tarde viaje a Madrid para continuar luego a Londres con objeto de reunirse allí con su marido y cobrar, si ello es posible, el millón crecido de pesetas que la visión de la Liga futbolística inglesa ha proporcionado a su marido.—Alfil.

PUSKAS FIRMA POR UN CLUB AUSTRIACO

Viena. — El jugador de fútbol húngaro Feranc Puskas ha formalizado contrato con el equipo Wiener Sportbluc, primera división austriaco.

Este jugador no podrá participar en encuentros de campeonato ya que ha sido descalificado hasta finales de 1958, por la Federación Internacional de Fútbol, a petición de la Federación húngara.—Alfil.

Un número considerable de mantas ha recibido el Banco de los Pobres para el Asilo de las Mercedes

Los donativos de la semana suman 5.760 pesetas y los pagos alcanzaron un total de 18.254,85

El programa semanal radiofónico del "Banco Burgalés de los Pobres" abarco ayer, como de costumbre, un expresivo compendio de la benemérita obra que desarrolla, dicha institución benéfica.

En primer término fue leida una carta del párroco de la feligresía a que pertenece el pastor cuya esposa fué internada días pasados en el Hospital de San Juan de Dios, de Madrid. Dicho sacerdote da cuenta de haber entregado a la familia de aquella desvalida un paquete de ropas así como las 300 pesetas remitidas por el Banco de los Pobres, cantidad que se ha empleado en comestibles de primera necesidad.

El "Banco" agradeció públicamente la valiosa colaboración que la Delegación provincial de la Sección Femenina viene prestándole en la confección de canastillas para familias necesitadas.

Por otra parte, el locutor dió cuenta del señalado éxito que está obteniendo la venta de papeletas para el sorteo de la casa prefabricada y mostró su reconocimiento por la magnífica acogida que ha tenido el llamamiento en favor de las Religiosas del Asilo de Nuestra Señora de las Mercedes, pues desde la emisión anterior se han recibido un considerable número de mantas, así como diversos donativos con idéntica finalidad.

En ese mismo espacio, el "Banco" expresó su orgullo por haber sido promovido a la dignidad de arcediano de la Catedral, el consiliario de la Obra, M. I. Sr. Dr. D. Damián Peña Ramila, a quien patentizó asimismo la más respetuosa felicitación.

Como final de la primera parte de la emisión, se pronunciaron unas palabras de condolencia y solidaridad para con los damnificados de la catástrofe de Valencia, dirigiéndose un sentido llamamiento a la generosidad de los burgaleses, para subvenir auxilios a las desgracias familias afectadas por las inundaciones. El "Banco" se ofreció para recibir donativos, que trasladará a la primera autoridad de la provincia, a fin de que engrosen la suscripción abierta a tal fin en el Gobierno Civil.

DONATIVOS RECIBIDOS

Fue leida después la relación de donativos recibidos, que es la siguiente:

En metálico.—Nemesio Seara, 5 pesetas; los empleados de una oficina, ingresado en Banco, 300; una frutera, 25; señorita Isla, en cumplimiento de promesa, 50; tres hermanitas amantes de los pobres, para el Hospital de San Juan, 100 y para nuestro Banco, 100; A. G. E., 110; señores de Robledo, 100; unos niños, en memoria de su madre, para las mantas, 25; Quique y Marián, para las mantas, 100; el de la pipa para los necesitados de Valencia, 10; su hija, para el mismo fin, 10; anónimo, 100; Marlon, Chiri y Joe, 75; una madre, en memoria de sus hijas, para las mantas, 5; en un aniversario de boda 100; los fontaneros de la Residencia Sanitaria, 25; Agua Marina, 145; los niños Oscarín y Eduardo, 350; Benilde Domingo, 50; Dámaso Marín, 25; anónimo, 150; más importe venta papeletas rifa, 500; don Pedro Alfaro, 1.000; de una boda en el restaurante La Morena, 100; anónimo, 50; por haberse curado mi padre, 50; J. C. y G. S., ingresado en Banco, para las mantas, 100; P. O., 2.000. Total, recaudado en metálico, 5.760 pesetas.

En las "Arcas de misericordia" ha entrado lo siguiente: Timoteo Santos, de Ciadoncha, una participación de Lotería; C. S., una caja de medicinas; la del pan, un par de zapatos de chico; doña Andrea Izquierdo, una manta; una señora, para las Mercedarias, una manta; señores de Fadon, una manta; C. M. G., 39 paquetes de tabaco; Eufemia, una manta para las Mercedarias; una montañesa, otra manta; don Jesús, cuatro cajas de aquicilina; Agua Marina, un traje; anónimo, dos medicamentos; empleados del Hotel Norte y Londres, para el Asilo de las Mercedes: dos mantas, dos camisetas y tres pares de calcetines de niña; Lidia Solas, un frasco de Garde; señora viuda de Mardones, una manta; anónimo, un cunacho; anónimo, unos medicamentos; un fotográfo ha condonado su factura por importe de 117 pesetas y han condonado también parte de sus facturas los siguientes industriales: Farmacia Padilla, 14,20; Muebles Angulo 800 pesetas; Casa de las Mantas, 62,50, y la Papelería Hija de B. Fournier, 177,20.

DISTRIBUCION DE DONATIVOS

En metálico se ha entregado para diversos pobres, la cantidad de 8.245 pesetas.

Distribución en especie. — Dos entregas de medicinas caras, un rollo de vendas, un arreglo de dentadura, unos cristales para gafas, dos frascos de jugo de carne, 39 cajetillas de tabaco, dos sábanas, una manta y dos canastillas.

RESUMEN

Existencia anterior, 23.648,36; donativos recibidos en metálico, 5.760. Total, entradas, 29.408,36 pesetas.

Salidas.—Distribución en metálico, 8.245; facturas y recibos, según justificantes, 10.009,85. Total, salidas, 18.254,85. Existencia actual en el Banco de los Pobres, 11.153,51 pesetas.

ANUNCIOS OFICIALES

ORBANEJA RIO PICO

El domingo, día 27, a las tres de la tarde se subastará la casa taberna.

QUINTANALARA

El día 3 de Noviembre próximo, a las trece horas, se subastará la casa taberna.

El alcalde
DEMETRIO GONZALEZ

Barrios de Colina

El domingo día 27, a las tres de la tarde, se subastará la casa taberna.

SUBASTA

A las 15 horas del día 27, se subastará la Casa Taberna de Villaescusa la Sombría, bajo el pliego de condiciones.

El alcalde, *Raimundo Quintana.*

Celada de la Torre

El domingo día 27, a las cuatro de la tarde, se subastará la casa taberna.

EN PADRONES DE BUREBA

El día 1 y 3 de Noviembre próximos se pondrán a la venta en subasta pública voluntaria 110 fincas, secano y regadío, por un valor aproximado de 500.000 pesetas. Informarán: Apartado Correos 224. BILBAO.

Vivar del Cid

El próximo domingo, día 27 a las 16 horas, se subastará la casa cantina.

EDICTO

BURGOS. — JUZGADO DE PRIMERA INSTANCIA NUMERO 1

En virtud de lo acordado en el expediente que en este Juzgado se tramita a instancia de don Víctor Dorao y Diez-Montero, mayor de edad, viudo, abogado y de esta vecindad, para la inmatriculación en el Registro de la Propiedad de este Partido de la siguiente finca:

Parcela de terreno cercada de pared, el sitio que llaman "La Tesorera" a la izquierda de la carretera de Madrid a Irún, que mide tres mil cuatrocientos cincuenta y nueve metros cuadrados, linda por Norte o espalda con camino de servidumbre de las Calzadas; al Sur o frente, con la carretera de Madrid a Irún; al Este o derecha, antes fábrica de naipes, hoy José Barrios y al Oeste o izquierda, antes Calixto Bernabé y don José María Moliner, hoy Angel Alzaga y Julián Bringas. Dicha finca la adquirió el solicitante por herencia como único heredero de su finada esposa doña Enriqueta Manrique del Río".

Y por el presente se cita a los herederos desconocidos del fallecido don Claudio Manrique Sagredo, así como a los colindantes y demás personas que tengan algún interés sobre referida finca, para que en el término de diez días a partir de la publicación del presente edicto, puedan comparecer ante este Juzgado o alegar lo que a su derecho convenga.

Dado en Burgos, a diez y ocho de Octubre de mil novecientos cincuenta y siete.

E./ Ilegible. — Ante mí. — Ilegible.

Quintanaortuño

El domingo día 27 del actual, a las doce de la mañana, se subastará la casa-taberna.

...sin ideas, torpe, es un indicio acusador de desgaste mental. ¡Cuánta congoja y situaciones difíciles nos crea en el trabajo y en la vida!

Contrarreste este estado depresivo vigorizando su cerebro con

★ ACIDO GLUTAMICO
★ VITAMINA B₁
★ FOSFORO

los tres componentes de

FOSGLUTÉN
RECONSTITUYENTE CEREBRAL
C. S. 15738

****

Extraordinarios elogios a Blume en "L'Equipe"

Compara su hazaña con la de Bannister cuando corrió la milla en menos de cuatro minutos

París. — El diario deportivo "L'Equipe" enjuicia la gran actuación del gimnasta español Joaquín Blume en los siguientes términos:

"Hace unos años solamente y el nombre de España era, por decirlo así, desconocido del mundo gimnástico. Hoy, Joaquín Blume ha sido el gran triunfador de esta II Copa de Europa, consiguiendo él solo cuatro títulos, sin olvidar un segundo puesto. ¡Qué "palmarés"! Consiguió este resultado efectuando un trabajo excepcional. Ningún desfallecimiento, ningún punto débil, sino una regularidad constante, una perfección y una seguridad permanentes. Ciertamente aplanó a todos sus adversarios, quienes no eran para él más que unos niños.

Puede preguntarse hasta dónde llegará en el futuro este muchacho, muy joven todavía. Sus progresos, desde el año pasado, han sido extraordinarios, y sus posibilidades nos parecen ilimitadas.

En cuanto a haber sido el primer hombre del mundo que ha vencido la formidable potencia soviética, constituye una hazaña inolvidable que puede compararse a la que realizó el inglés Bannister cuando corrió el primero "la milla" en menos de cuatro minutos. Por otra parte conviene señalar que esta Copa de Europa era la primera gran competición internacional en la que participaba Blume desde que es un gran campeon".

SAN ROQUE QUINADO
Gran reconstituyente

CLUB DEPORTIVO JUVENTUD

CITACION

Se pone en conocimiento de los jugadores de este Club, que el entrenamiento señalado, en un principio, para hoy jueves, a las cuatro y media de la tarde, en Zatorre, ha sido trasladado para igual hora de mañana, viernes, rogándose puntual asistencia y encareciéndose la misma a todos los jugadores con licencia por este D. Juventud.

TRACTORISTA

se desea, para diez o quince días. Bien retribuido. Informes, Moneda, 20, 2.º Teléfono 5023

EL VELOMOTOR DE LA ECONOMIA
Por su coste: 4.500 pesetas
Por su poco consumo: 1 litro 100 Kilómetros.
Por su escaso gasto de entretenimiento

VELOSOLEX ORBEA
CASA VICAN S. C.
Madrid, 11. — Teléfono, 2255

Motocicletas
LUBE-NSU
Le ofrecen seguridad, rendimiento, garantía de servicio inmediato y
Precios de excepción
Modelo 99 c.c. 13.925 Pts.
Modelo 99 S. 14.485 "
Modelo 125 T. 14.885 "
Casa Vicán
— S. C. —
Madrid, 11 - Telf. 2255

No descuide sus muebles

Un mueble mal limpio o con el barniz deslucido da impresión de descuido y abandono. Conserve los suyos limpios y brillantes limpiándolos con GLASOL. Es un producto moderno que hace desaparecer las manchas y rozaduras de los muebles y les restaura el brillo perdido. Con GLASOL conservará siempre sus muebles como acabados de barnizar.

Diario de Burgos

Setenta y cuatro cadáveres han sido recogidos hasta el momento en Valencia

Nota del Gobierno civil desmintiendo rumores tendenciosos

Llegada de varios ministros y del Nuncio a la capital levantina

Con equipos de rayos infrarrojos están siendo secados los 4.500 libros del Registro Civil

Valencia.— El Gobierno civil ha hecho pública la siguiente nota:

"Ante los insistentes rumores que circulan de que el número de muertos habidos con motivo de las grandes inundaciones que hemos padecido, se eleva a una cifra considerable, este Gobierno civil se ve en la necesidad de salir al paso de tales rumores, insistiendo en que el número de cadáveres recuperados en la capital, y de los que hay constancia en el Juzgado de Primera Instancia e Instrucción número 4, ascienden a 46, incluyendo en esta cifra los que han sido identificados y aquellos otros que quedan por serlo.

Las víctimas habidas en los pueblos de la provincia, por igual motivo, ascienden, hasta ahora, a 28.

Así, pues, cualquier rumor que tienda a aumentar estas cifras es totalmente falso y no debe prestárseles la menor atención. Esto no obsta para que en días sucesivos pueda aparecer algún cadáver más, como consecuencia de nuevos 'descombros'".—Cifra.

UTILIZACION DE IMPORTANTE MAQUINARIA

Valencia. — En la batalla contra el barro, que es el problema ingente y de mayor actualidad de Valencia, han llamado poderosamente la atención de la gente las gigantescas y numerosas maquinarias enviadas por el Ministerio de Obras Públicas.

El director general de Carreteras, don Pedro García Ormaechea, que se encuentra en Valencia, ha hecho unas declaraciones en las que manifiesta que apenas se tuvo noticia de la catástrofe, se puso en contacto con la Jefatura de Obras Públicas de Valencia para conocer la situación y las necesidades derivadas de la misma. Inmediatamente ordenó el desplazamiento de máquinas, que se han traído de todos los lugares de España, suspendiendo las obras en que estaban empleadas.—Cifra.

SECADO DE LOS LIBROS DEL REGISTRO CIVIL

Valencia. — En la inundación del Palacio de Justicia, además de considerables destrozos en los Juzgados municipales, en el de Primera Instancia número uno, y Juzgado de guardia, quedaron completamente mojados los 4.500 libros del Registro Civil. Estos libros están siendo llevados por medio de una verdadera cadena de hombres a la sección segunda de la Sala de lo Criminal, donde se van colocando ordenadamente para proceder a su secado. Las páginas están legibles y para secarlas se han adquirido cincuenta equipos de rayos infrarrojos así como se ha constituido un equipo de microfilms que permitirá la recuperación de las páginas que queden inutilizadas para el uso.

LLEGADA DE MINISTROS Y DEL NUNCIO

Valencia.— Procedente de Madrid llegó el ministro de Agricultura, don Cirilo Cánovas, que fue saludado a su llegada por el gobernador civil.

Por la noche llegó el ministro del Ejército, teniente general Barroso y mañana es esperado el ministro de Hacienda, señor Navarro Rubio.

También han llegado el director general de Seguridad y el director general de Arquitectura.

Asimismo esta tarde llegó el Nuncio de Su Santidad, Monseñor Antoniutti, quien acompañado por el arzobispo y deán, se dirigió inmediatamente a visitar el barrio del Carmen, uno de los más afectados por la riada.

SIGUEN LLEGANDO DONATIVOS

Madrid. — El Consejo general del Banco de España, ha acordado la entrega de cinco millones de pesetas a la ciudad de Valencia.

También el Banco Español de Crédito ha hecho entrega de un millón y el Banco Popular medio millón.

El médico residente en Madrid, don César Rayón, ha hecho donación de 100.000 pesetas.

En el Ayuntamiento se ha abierto una suscripción encabezada por el alcalde con 10.000 pesetas, y a la que contribuyen los concejales y además los funcionarios con un día de haber. Por su parte, los funcionarios han abierto otra suscripción interna con destino a sus compañeros damnificados.—Cifra.

DONATIVO DE LOS MARINOS BRASILEÑOS

Barcelona.— El comandante del buque-escuela brasileño "Duque de Caxias", que esta tarde zarpó del puerto barcelonés, visitó este mediodía al jefe accidental del sector naval militar, para despedirse y hacerle entrega de una tonelada de víveres y medicamentos, con destino a los damnificados de Valencia.—Cifra.

DONACION DE UNA EMPRESA MADRILEÑA

Valencia.— Una empresa de Madrid ha hecho entrega de un donativo de 40 camas, 40 somieres y 40 colchones con destino a los damnificados.—Cifra.

LAS VIVIENDAS DESTRUIDAS EN LOS POBLADOS MARITIMOS

Valencia. — El número oficial de viviendas que hasta ahora se llevan registradas como destruidas, en Nazaret, son de 247; en Malvarrosa, 237 y en la zona de Vera, 9. Estos son los poblados marítimos más afectados por la catástrofe.—Cifra.

Boda de Príncipes en Munich

Munich. — Cincuenta y cinco miembros de Casas reales y de la más alta nobleza han asistido al enlace matrimonial de la Princesa María Gabriela de Baviera, hija del duque Alberico, con el conde Jorge de Waldburgo.

Entre aquéllos figuraban el archiduque Otto de Habsburgo - Lorena y el conde Francisco-José de Liechtenstein, dando la bendición nupcial el Padre superior Francisco Jorge de Valdburgo, tío del novio. Este cuenta 29 años de edad y la desposada 26.

CAMBIO DE PEINADO

Londres. — La princesa Margarita ha asistido a una función teatral peinada al estilo Audrey Hepburn. La Princesa vestía traje de noche acampanado y estola de pieles.—Efe.

Cada día UNA NOTA curiosa

Una bala que no será mortífera

Solamente paralizará a los animales

Johannesburgo (Suráfrica).— El doctor Daan Marais, de Edenvals, ha inventado una bala que no causa la muerte y únicamente paraliza a los animales heridos por ella. El doctor, que ha trabajado en su invento durante dos años, lo considera especialmente valiosa para la captura de animales grandes como el rinoceronte y el elefante.

Al ser heridos por una de estas balas, que contiene curare (veneno empleado por los indios americanos para emponzoñar sus flechas), la pieza recorrerá unos cuatrocientos metros hasta caer inerte, pero viva.

El doctor Dean realizará un viaje para capturar animales grandes con las balas de su invención.—Efe.

El ministro de Educación visita los talleres de la Institución Sindical «Virgen de la Paloma»

Madrid.—Continúan en los talleres de la Institución Sindical "Virgen de la Paloma", las tareas de los participantes en el "VI Concurso Internacional de Formación Profesional Obrera", organizado por la Jefatura Central de Trabajo del Frente de Juventudes.

Esta mañana visitó las salas donde la competición se realiza, el ministro de Educación Nacional, señor Rubio, acompañado por el director general de Enseñanza Laboral, quienes fueron recibidos por el secretario nacional del Frente de Juventudes.

El ministro y acompañantes recorrieron las distintas dependencias donde los participantes en el Concurso realizan sus ejercicios, contemplando el trabajo de los mismos, con algunos de los cuales conversó para interesarse por las incidencias de su desarrollo.—Cifra.

Para obtener la perfecta impresión de
MEMORIAS, FOLLETOS, CATALOGOS, REVISTAS Y LIBROS
encargue su edición a
Talleres Gráficos
"DIARIO DE BURGOS"

AVION-STOP, *por RUY*

(Sin palabras)

LEÑADORES

Por Francisco de COSSIO

SE ha celebrado, recientemente, un certamen de leñadores en el que han intervenido representantes de casi todas las provincias españolas. Los vascos, desde antiguo, han sido aficionados a estos concursos de fuerza y destreza y a proclamar campeón a aquel que, en menos tiempo, blandiendo el hacha, derriba un árbol y corta por la mitad un grueso tronco. Es de suponer que el maquinismo de nuestro tiempo habrá llevado a los bosques máquinas, pero que este trabajo de derribar árboles y cortarlos, puedan realizarse con un mínimo esfuerzo del hombre. Queda, pues, esta destreza y fuerza personal en la categoría de prueba deportiva. Los espectadores concurren a estas pruebas a presenciar espectáculos, y en las regiones donde se rinde tributo a las virtudes de Hércules, no solamente se premia a quien blande el hacha, sino a quien carga con una pesada piedra y más si después de levantarla hasta la altura de su cabeza, la hace resbalar por detrás del cuello para que el esfuerzo sea mayor y espectáculo más emocionante.

Nos encontramos, pues, ante estos ejercicios en que a veces luchan equipos completos de un pueblo contra otro, con hombres fuertes y diestros, que rebasando las posibilidades normales, convierten el trabajo en juego y muchos terminan siendo unos profesionales de la fuerza, que van de un lado para otro para exhibir sus ejercicios, demostrando que cortan un árbol en menos tiempo que nadie, a la vista de los admirados espectadores. Estos pugilatos de la fuerza se han hecho, a veces, también, con bueyes y con mulas. En realidad, todo certamen deportivo apasiona a las gentes y ya son los remeros, ya los leñadores, ya los estibadores, quienes a la vista del público ofrecen su trabajo como puro juego. Quienes se ejercitan en tales proezas, cuando llegan a la categoría de divos suelen abandonar el trabajo diario para dedicarse a entrenamientos que les permitan utilizar su fuerza para exhibición. No es ya la utilidad de su esfuerzo en el trabajo común lo que persiguen, sino la fortuna y la fama de un ejercicio personal.

Quizá la llamada fiesta del árbol no ha tenido como enseñanza el buen éxito que merecía. Al niño le gusta más derribar árboles que plantarlos. Nuestro país no se caracteriza, precisamente, por el amor a los árboles. De ahí, sin duda, que estos concursos de leñadores tengan buena acogida entre el gran número de personas que, sin perjuicio de que un día de sol en el campo, busquen la sombra de un árbol para descansar, detestan de los árboles y no se indignan nunca cuando ven derribar un árbol. Es evidente que los bosques, no sólo por sus frutos sino por sus maderas, han de convertirse en elementos de construcción, en muebles, en pavimentos y aún, a veces, en objetos de arte. Que, asimismo sirven para leña, para embalajes, para instrumentos campesinos y que, de un árbol, sea de la especie que sea, es aprovechable todo en beneficio de la sociedad. Ello debiera llevarnos a amar al árbol, verdadero amigo del hombre.

Nada tan patético, cuando recorremos el laberinto de un bosque, como escuchar de lejos los golpes secos del hacha del leñador. La brisa que mueve las hojas se detiene estremecida, y el eco rebota de unos troncos a otros como un erizo de muerto. ¡Cuántos años le cuesta a un árbol crecer y desarrollarse, hundir sus raíces en la tierra, convertirse en gigante y ofrecer nidos a los pájaros y sombra a los hombres! Son muy pocos, sin embargo, los árboles que pueden sobrevivir durante siglos. El árbol, por naturaleza, no siendo en las selvas vírgenes, está condenado a morir por la violencia. A veces, encontramos un árbol centenario que ha merecido el respeto de varias generaciones, más el árbol, como objeto de utilidad inmediata, se le ve crecer con impaciencia, como un objeto de nuestra previsión, para cortarlo y aprovecharse de él en cuanto esté a punto, que, las más de las veces, es en plena juventud.

Se ha dicho que los árboles no nos dejan ver el bosque. Más grave es, quizá, que el bosque no nos deje ver los árboles. Porque el modo de amar a un árbol es verlo como individuo, conocerlo por su estatura y fisonomía, irlo a buscar a ese lugar, seguros de que estará allí, aguardándonos con su rumor y su sombra. Sentiremos entonces la pena de que aquel tronco un día será derribado por el leñador. Debemos pensar ante un árbol que es más noble plantarlo que cortarlo y hacer leña de él, aunque, en invierno, disfrutemos del último resplandor de su belleza en el hogar, convertido en llama.

Carta de Madrid

Madrid.- *(Crónica de "Tachín", exclusiva para DIARIO DE BURGOS).*

El presidente de la Asociación Americana de Agencias de Viaje, naviero en sus actividades particulares, ha declarado que las reuniones de ASTA que se han celebrado en Madrid tienen una gran importancia para el turismo español, en lo que estamos totalmente de acuerdo pues de otro modo no nos hubieran interesado. Gentilmente, ha dicho que hemos ganado dos mil amigos, los dos mil congresistas, que luego, al regresar a sus países de origen, hablaran de las excelencias del nuestro para el turismo internacional. A ver si es verdad. Estima que el turismo se ha convertido en una necesidad y que las necesidades mueven dinero, en lo que también coincidimos. Cree que hay que desparramar publicidad a los cuatro puntos cardinales y mantener a toda costa el espíritu de hospitalidad e hidalguía de los españoles. Este hombre, viajero infatigable ha efectuado hasta la fecha 605 vuelos y más de 200 travesías marítimas, con lo que queda empatado con la portera de la calle del Príncipe que no conoce la Gran Vía y a la que nos referimos recientemente.

PUROS

Rafael el Gallo, ante los diez mil puros que le han regalado —la Tabacalera debe andar de por medio— ha dicho que se le quitan las ganas de fumar, pues son demasiados. Está contentísimo con el homenaje y recibiría otro con mucho gusto. Las pesetas las recibirá en forma de renta vitalicia, como en los anteriores homenajes. El del domingo cree que ha sido debido al cariño y la simpatía que inspira y ello por haber dado mucho dinero a gente necesitada. Ha gastado mucho, pero asegura que no le pesa por haber sacado de apuros a quien lo necesitaba. También Pastora Imperio está contenta. No fue al festejo porque no le gustan los toros. Admira al Gallo como artista. Es feliz, porque tiene de todo, hasta nietos. "No soy fea —ha dicho— tengo los dientes bonitos, los ojos verdes..." Ya lo decía ella en una de sus canciones de antaño: "Mis ojos son verdes —de un raro verdor —¡mis ojos son verdes —porque quiso Dios..."

Verdaderamente, que a Pastora no le gusten los toros y que Rafael sea madrileño —y madrileño "puro"— es bastante desconcertante.

DELICIA

Un industrial madrileño de Lavapiés, «pa» lo que gusten mandar, dice que ha inventado el mejor método para ser dichosos. Consiste en un cinturón conectado con unos guantes, una camiseta, una faja, unos calzoncillos, unas zapatillas y un casco, todo flexible, que proporciona la temperatura adecuada a cada momento. Pero, ¿es qué sólo los que están calientes son felices? No. Y aquí viene lo interesante del invento. Es que la sociedad está triste y rebosa pesimismo por falta de vitaminas y para conservar éstas basta tener el cuerpo a la temperatura adecuada. Entonces volverá el organismo a recobrar la vitalidad perdida. De hebilla, una pila eléctrónica, que más tarde será atómica. Al principio, no obstante, será necesario enchufar el cinturón, y a tal fin se instalarían enchufes en las casas, hoteles, plazas de toros, campos de fútbol e iglesias. En la solapa llevaremos un termómetro que señale la temperatura ambiental. El tipo popular de cinturón costará de tres a cuatro mil pesetas. Según cálculos del inventor, la mitad de la humanidad recobrará el optimismo. Pero carece de socio capitalista y tema que por el vil metal todo se reduzca a un sueño más. Sólo medio millón y medio, y el mundo feliz y contento.

ENFERMO

—Marañón tiene una afección gripal con complicaciones cerebrales y encefalitis. Hace unos días se sintió mal, estando en su cigarral toledano y pidió que le trasladasen a Madrid y le hicieran una punción lumbar.

Hoy ha llegado su hijo Gregorio de los Estados Unidos.

TECLAS

Ha llegado el famoso pianista Brailowsky, que esta tarde dará su primer recital en el Palacio de la Música. No actuaba en Madrid desde el año 1936. En el hotel donde se hospeda no le han permitido disponer del piano, por lo que esta noche se trasladará a otro. Todo por temor a que "molestara" a los demás huéspedes.

NOTICIAS BREVES

Nuestros artículos de algodón se han exportado a cuarenta y cinco países.

—Seiscientas mil personas desfilas anualmente por el Museo del Prado.

—En el mes de Septiembre se han impuesto 20.771 sanciones por infracciones del Código de la Circulación.

—Continúa el descenso de la temperatura.

Prevéngase contra la gripe asiática

Trate todo resfriado, por insignificante que sea, con Diphemin - Asalehen, el medicamento alemán que elimina los constipados. De venta en farmacias, al precio de 8,50 tubo de 15 comprimidos. (C. S. 16.037).

Se restablece la calma en Guatemala pero el Ejército pide la anulación de las recientes elecciones presidenciales

Dos millones de obreros argentinos en huelga

Guatemala.—La calma ha vuelto a esta ciudad después de que las tropas del ejército se vieron obligadas anoche a disolver enérgicamente una manifestación organizada por los partidarios del candidato presidencial, general Miguel Idígoras. Una mujer resultó muerta cerca del palacio presidencial como consecuencia de la acción policial. El Gobierno ha manifestado que la revuelta fue de inspiración comunista.

Guatemala se encuentra bajo el "estado de sitio".

EL EJERCITO PIDE QUE SE ANULEN LAS ELECCIONES

Guatemala. — El ministro de Defensa, comandante en jefe del ejército guatemalteco, ha pedido a última hora de hoy al Gobierno que declare nulas y no válidas las elecciones presidenciales del pasado domingo. Añadió que el ejército desea que se ordenen nuevas elecciones, como único medio de arreglar la tensa situación política que se ha producido como consecuencia de las acusaciones del general Miguel Idígoras, uno de los candidatos presidenciales, que manifestó que el recuento de votos había sido fraudulento.

HUELGA

Buenos Aires. — Aproximadamente 2.000.000 de trabajadores argentinos no acudieron ayer a sus lugares de trabajo en el primer día de una huelga general convocada por un grupo de sindicatos antigubernamentales, pero, según los primeros informes, el paro no pudo conseguir una paralización de la vida nacional.

Un hombre muerto y otro herido grave en accidente motorista ocurrido en Logroño

Logroño. —Pedro Lázaro Landa resultó muerto en el acto y Luis Rubio Martínez, con fractura abierta de cráneo y salida de masa encefálica, al chocar la motocicleta que montaban contra el pretil de un puente sobre el río Iregua, en las proximidades de esta capital.

Ambos, de 24 años de edad, son residentes de Logroño. El herido en estado gravísimo, ingresó en el Hospital provincial de esta capital.—Cifra.

UN NIÑO SALVADO POR UN PERRO

Puente Genil (Córdoba).— El niño de un año de edad, Manuel Arroyo Ruiz, penetró, en un descuido de sus familiares, en una pocilga de la Huerta Nueva, en la aldea de El Palomar, que estaba ocupada por once cerdos. Atacado el niño por los animales, un perro lobo mixto, llamado "Moro", defendió al chiquillo; se lanzó sobre los cerdos ladrando con furia y pudo evitar el feroz ataque que amenazaba al niño. El "Moro", que ya era muy querido de todos los huertanos, ha aumentado sus simpatías entre el vecindario.—Cifra.

Ministerio de Agricultura

Patrimonio Forestal del Estado

BRIGADA DE BURGOS

"Relación alfabética de opositores que habiendo sido aprobados en el exámen efectuado en esta Brigada, para cubrir, con carácter eventual, tres vacantes de Auxiliar Administrativo, habrán de presentarse en estas oficinas el próximo día 28, para desarrollar la segunda y última prueba, a las diez de la mañana.

PEDRO ALONSO DE PABLOS.
FELIPE LUIS ELVIRA OVEJERO.
JULIAN GIL MERINO.
MARIA DEL CARMEN HERNANDEZ PATINO.
GONZALO HERNANDO DE LA SERNA.
MARIA DEL CARMEN MANERO FRIAS.
CIPRIANO SANTA MARIA RIOJA
PABLO ZAMORA SANTIAGO.

Burgos, 23 de Octubre de 1957.
EL INGENIERO

CON MOTIVO DEL DIA UNIVERSAL DEL AHORRO

31 DE OCTUBRE DE 1957

LA

CAJA DE AHORROS MUNICIPAL

concede entre otros los premios que se indican:

*Primero.—***Seiscientos premios de veinticinco pesetas cada uno,** *con destino a los alumnos de las Escuelas Nacionales de la ciudad de Burgos que hayan destacado por su aplicación. La distribución tendrá lugar con motivo de la "Fiesta de la Enseñanza".*

*Segundo.—***Mil premios de cinco pesetas cada uno,** *para los escolares inscritos en la Catequesis Parroquial.*

*Tercero.—***Cuarenta premios de doscientas pesetas cada uno,** *para los señores maestros que más se hubieran distinguido en los trabajos de Ahorro Escolar.*

*Cuarto.—***Ochenta y cuatro mil novecientas sesenta pesetas,** *para mantener las* **cincuenta y nueve pensiones de mil cuatrocientas cuarenta pesetas anuales,** *adjudicadas en favor de los ancianos necesitados.*

*Quinto.—***Cincuenta y nueve premios de ciento veinte pesetas,** *para los beneficiarios de las pensiones de ancianidad sostenidas por la Caja.*

*Sexto.—***Cien premios de quinientas pesetas cada uno,** *con destino a la adquisición de material para las Escuelas Nacionales que se hallen muy necesitadas y que correspondan a pueblos en que se practique en alto grado la virtud del ahorro.*

*Séptimo.—***Cien premios de doscientas cincuenta pesetas cada uno,** *que se adjudicarán a otras tantas secciones de Catequesis Parroquiales.*

*Octavo.—***Sesenta premios de quinientas pesetas cada uno,** *que se adjudicarán a las Parroquias más necesitadas.*

*Noveno.—***Cincuenta premios de quinientas pesetas cada uno,** *que se adjudicarán a otras tantas Hermandades de Labradores y Ganaderos.*

*Décimo.—***Cien mil pesetas** *que se invertirán en la organización de viajes de estudio en beneficio de labradores y ganaderos, escolares y maestros, con arreglo a las normas por la Entidad establecida desde hace varios años.*