DIRECTOR:
Esteban Sáez Alvarado
EMPRESA EDITORA:
«Diario de Burgos, S. A.»

Diario de Burgos

FUNDADO EN 1891

JUEVES, 12 DE DICIEMBRE DE 1968
AÑO LXXVIII. — N.º 23.983
EJEMPLAR: TRES PESETAS

REDACCION, ADMINISTRACION Y TALLERES · VITORIA, 13. = APARTADO, 46. = TELEFONOS: REDACCION, 201280 — ADMINISTRACION, 207148 = Dep. legal: Bu-5-1958

SE CREE QUE ESTA SEMANA, LA ASAMBLEA DE LA O.N.U. VOTARA SOBRE GIBRALTAR

Impresión de que será aprobada la resolución que emplaza a Inglaterra

Maniobras "entre bastidores" de los representantes británicos

Pronóstico: 60 votos contra 25

Naciones Unidas (Por Celso Collazo, de la Agencia «Efe»). — Ante el próximo fin de los debates de la Asamblea general, crece la expectación frente a los temas pendientes de votación. Es norma general en la práctica de la organización dejar para el final los temas más controvertidos, aquellos cuya aprobación venga precedida de difíciles debates.

Indudablemente, el tema que más apasiona ahora a los delegados es el de Gibraltar, cuya votación parece tendrá lugar antes del próximo domingo.

A pesar de la expectación que ha reinado estos últimos días sobre una serie de entrevistas que, según se dice en los pasillos, han tenido lugar entre los embajadores británico y español, lord Caradon y Jaime de Piniés, la única resolución que hasta el momento hay presentada sobre este tema es la que patrocinan 24 países hispano-americanos, árabes, africanos y asiáticos.

En ella se reafirma el principio de la integridad territorial de España, se lamenta el que el Reino Unido no haya celebrado negociaciones y se introduce un nuevo elemento, la fijación de una fecha tope para la descolonización del Peñón, el 1.º de Octubre de 1969.

El ambiente que hoy reinaba entre el grupo de copatrocinadores de la mencionada resolución era de firmeza, a pesar de las maniobras inglesas.

Un miembro de una delegación hispanoamericana nos ha dicho que todo lo que esperaban conseguir los ingleses era obtener hasta 25 votos, mientras que era probable que los patrocinadores de la tesis de una descolonización sin dilaciones, urgiendo a la Gran Bretaña a entrar en negociaciones con España, lleguen a los 60.

Con independencia del elemento nuevo que endurece la resolución respecto a la del pasado año, lo que ya nadie considera relevante en Naciones Unidas es el pretexto británico de escudarse en la población para demorar y dificultar la descolonización.

En la propuesta que se someterá a votación se reconocen implícitamente los intereses de la población gibraltareña únicamente cuando se haya procedido a la descolonización de la Roca.

IMPRESION GENERAL

Naciones Unidas (Efe). — La impresión general entre las delegaciones hispanoamericanas es que la resolución sobre Gibraltar que pide a Gran Bretaña que «ponga término a la situación colonial de Gibraltar antes del primero de Octubre de 1969» va a alcanzar una mayoría abrumadora cuando se vote en la Cuarta Comisión.

(Pasa a quinta página)

POSIBLES MIEMBROS DEL GOBIERNO DE NIXON

Nueva York. — De izquierda a derecha y de arriba abajo: Douglas Dillon, John N. Mitchell; subgobernador de California Robert H. Finch, Daniel P. Moynihan, gobernador de Massuchuseets John A. Volpe, gobernador de Michigan George Rommey, David M. Kennedy y John Gilhooly (Telefoto UPI-CIFRA)

UN BURGALES, NOMBRADO OBISPO DE ALBACETE

El Dr. Irineo García Alonso nació en Quintanilla Vivar

Tiene 45 años y era canónigo penitenciario de Toledo donde reside hace 20 años

Madrid (Cifra). — Monseñor don Irineo García Alonso ha sido nombrado obispo de Albacete y su nombramiento aparecerá esta tarde publicado en el "Osservatore Romano", según informa la Nunciatura apostólica.

Monseñor García Alonso, nació en Quintanilla Vivar (Burgos), el 25 de Marzo de 1923. Hizo sus estudios en los Seminarios de Burgos y Toledo, y en las Universidades pontificias de Salamanca y Gregoriana de Roma, obteniendo la licenciatura en Derecho Canónico y el doctorado en Teología. Fue ordenado sacerdote el 27 de Marzo de 1948.

(Pasa a séptima página)

EL CAUDILLO RECIBE LA MEDALLA CONMEMORATIVA DEL SERVICIO DE COMUNICACIONES POR SATELITE

A cuatro millones de teléfonos instalados se llegará en España el próximo año, alcanzando el X lugar del Mundo en cifras absolutas

Madrid (Logos).— El presidente de la Compañía Telefónica Nacional de España, pronunció ante el Caudillo, en la audiencia celebrada esta mañana en El Pardo, unas palabras en las que dijo, entre otras cosas:

«Esta medalla, conmemorativa de la entrada en funcionamiento de la estación de comunicaciones por satélites, de Buitrago, que hoy os rogamos aceptéis es fruto de vuestra obra. Hace veintitrés años rescastásteis para España la propiedad del servicio telefónico, como afirmación de la voluntad nacional de resurgimiento y de soberanía e independencia, tras largos años de abatimiento y decadencia. Aquel gesto vuestro iba contra corriente y no faltaron entonces las voces de los pusilánimes ante la dura prueba a la que se sometía nuestra capacidad.

El enfrentamiento con los obstáculos no ha dejado de encontrar los premios que alcanza el esfuerzo. Por eso, podemos ofreceros hoy este símbolo de la presencia firme de nuestro país en el concierto mundial de las comunicaciones. Sólo España, Alemania, Francia, Gran Bretaña e Italia, disponen en este momento en Europa de estaciones de tal naturaleza.

El cable submarino Barcelona-Italia, ya en ejecución, los recientes acuerdos internacionales de iniciativa española para el establecimiento del cable directo desde la provincia de Cádiz a los Estados Unidos, el que unirá muy posiblemente Bilbao con Gran Bretaña, y el que esperamos pueda tenderse desde Canarias a Brasil, colocar también a nuestra Patria en el puesto que le corresponde, por su privilegiada situación geográfica, de enlace y visagra entre el Viejo y el Nuevo Continente y entre Europa y Africa.

Se ha afirmado así nuestra iniciativa en el Mundo, dentro de un sector de tan especial significación en el campo de la técnica y de la sociabilidad humana, y esperamos obtener nuevos frutos en el orden económico, estratégico y político, entre los que tiene un valor entrañable el acercamiento a Hispanoamérica, a donde será posible enviar, en condiciones insospechadas, no sólo la voz sino la imagen.

Entretanto, señor, llegaremos el año próximo a los cuatro millones de teléfonos (colocándonos en el décimo lugar del Mundo, en cifras absolutas), expansión que continuaremos con toda la celeridad que consienta la coordinación en la distribución general de los recursos del país. La tarea de automatizar las comunicaciones interurbanas entre las cien primeras poblaciones, está prácticamente dominada. Y en el horizonte inmediato la puesta en marcha de la automatización en todas las localidades menores —que hasta el número de 10.400, mayor que el número de municipios—

(Pasa a quinta página)

TRAJES PROTECTORES

Cabo Kennedy. — Estos trajes protectores, diseñados por la NASA y la firma «Bendiz Corporation», son los que se precisan para ser usados por aquellos técnicos encargados del combustible de los cohetes «Saturno», en Cabo Kennedy. Estos trajes, llamados «Scape» (conjunto protector conteniendo su propia atmósfera) disponen de unos dispositivos que contienen aire suficiente para dos horas. Estos trajes serán usados por aquellas personas que se ocupen del combustible del cohete «Saturno V», el cual transportará la cápsula espacial «Apolo VIII» que será lanzada el próximo día 21

(Telefoto UPI-CIFRA)

LA CABEZA DE TUTANKAMEN FUE CORTADA EL AÑO 1922

El Cairo (Efe-Reuter). El arqueólogo británico, Howard Carter que descubrió la tumba de Tutankamen, ha sido acusado hoy de haber retirado la cabeza momificada del rey adolescente y de empaquetarla con otros restos en una caja barata de azúcar.

Amal Al Malaj, redactor de Arqueologia del periódico cairota "Al Ahram" escribe que los visitantes quedaron sorprendidos al comprobar que la cabeza del Faraón había sido cortada.

Carter, ya fallecido, descubrió la tumba del Faraón en el Valle de los Reyes en Luxor, en 1922. Fue el primero en abrir el ataúd dorado desde que el Rey fue enterrado en el siglo XIV antes de Jesucristo.

Malah, que fue testigo al ser abierta de nuevo la tumba, dice que otros arqueólogos quedaron sorprendidos también al ver que el Rey yacía en una caja de madera que había sido destinada, anteriormente a almacenar azúcar.

Un grupo británico, encabezado por el profesor de Anatomía de la Universidad de Liverpool, el doctor George Harrison, de 47 años de edad, abrió de nuevo la tumba, por primera vez desde el descubrimiento de Carter para tomar fotografías mediante el empleo de rayos X de la momia. Estas fotos podrían revelar la causa de la muerte de Tutunkamen a los 18 años de edad, seis años después de haber sido elegido Farón.

Preguntado sobre las acusaciones de Malaj, el doctor Zaki Iskandar, director técnico del departamento egipcio de Antigüedades, ha dicho que era inevitable que Carter cortase la cabeza del Rey. Dijo que por razones técnicas y para examinar el interior de la calavera del Faraón, Carter no tuvo otra alternativa que separar la cabeza del resto del cuerpo.

Se precisan los próximos cambios en el Gobierno de Checoslovaquia

Parece que Breznef ha prometido que todas las tropas soviéticas se retirarán antes del mes de Mayo

Viena (Efe). — Según círculos bien informados de Praga, se ocmenta que Leonid Breznef, jefe del partido comunista soviético ha prometido a los dirigentes checoslovacos en la pasada reunión secreta de Kiew la retirada total de las tropas de ocupación soviéticas del territorio checoslovaco, de aquí a Mayo de 1969. Breznef ha garantizado también según los mismos círculos, que la hoja de información soviética «Zpravy» (Noticias) que se está repartiendo ilegalmente en Checoslovaquia desde la invasión de ésta por las tropas del Pacto de Varsovia será retirada.

Según las mismas fuentes, en el caso de un ataque de la China comunista a Rusia, las tropas checoslovacas no participarán en el conflicto ya que Checoslovaquia tiene firmado un tratado de no agresión y amistad con la China roja. En otro posible conflicto, Checoslovaquia pondrá a disposición de la Unión Soviética 250.000 hombres.

(Pasa a quinta página)

EXITO DE LA CANTATA DE CRISTOBAL HALFTER SOBRE LOS "DERECHOS HUMANOS"

Se estrenó el martes en la sede de la ONU

Naciones Unidas (Efe). —Las Naciones Unidas celebraron el "Dia de los derechos humanos" con un concierto en el que se estrenó una cantata del compositor español Cristóbal Halfter.

La orquesta norteamericana de Minnesotta, bajo la dirección del polaco Stanislaw Skrowaczeweski, interpretó la nueva composición de Cristóbal Halfter "Si, habla, si", escrita especialmente para esta conmemoración por encargo del secretario general, U Thant.

El concierto, que fue retransmitido a todo el país por las cadenas de televisión y de la radio de los Estados Unidos, tuvo lugar en la sala de sesiones de la Asamblea general.

Junto con la orquesta actuaron la soprano Irene Jordán, el barítono Robert Hale y el coro "Augsburg College Choir".

La cantata del compositor español fue muy aplaudida como también la magnífica interpretación de los profesores de la orquesta.

En el programa también figuraron obras de Bach y Brahms.

EL "CARRO DE LA ALEGRIA", EN EL CAMPO DE GIBRALTAR

Algeciras (Cádiz). — Cerca de cuatro mil niños del Campo de Gibraltar han asistido a las representaciones de «Pluft, el fantasmita» ofrecidas por la Compañía del Teatro Municipal Infantil de Madrid, dirigida por Antonio Guirau Sena, dentro de los actos que con el nombre genérico de «El carro de la alegría» se están celebrando en el Campo de Gibraltar, bajo el patrocinio de los Ministerios de Información y Turismo y Educación y Ciencia. En la foto, un momento de la representación de dicha obra por los actores que forman parte de la Compañía de dicho «Carro de la alegría». — (Foto CIFRA GRAFICA)

UNA ISLA DEL CARIBE QUE PREPARA SU DECLARACION DE INDEPENDENCIA ESPERA SER INVADIDA POR LOS INGLESES

Anguila (Efe-Reuter). — Los seis mil habitantes de la isla de Anguila, en el mar Caribe, piensan declarar su independencia de Gran Bretaña el próximo mes, pero teme que los británicos les invadan a continuación, según ha manifestado su máximo dirigente, Ronald Webster.

Webster ha manifestado en una entrevista que declarará la independencia inmediatamente después del próximo 8 de Enero, rompiendo todos los lazos con Inglaterra.

"Estamos seguros de que seremos invadidos", ha agregado.

La invasión se espera que partirá de la isla de Saint Kitts, situada a 112 kilómetros de distancia.

Anguila, que se llama así por la forma de la isla, no tiene electricidad, ni teléfonos, ni siquiera un médico.

El pasado mes de Julio se llevó a cabo un plebiscito popular entre sus habitantes para conocer si deseaban romper con la Federación y sólo cinco personas de un total de sus 1.818 habitantes votantes se manifestaron en contra de la ruptura.

Postal

PLENO CON INTERESANTES ASUNTOS

LA ausencia de sesión plenaria durante el mes de Noviembre nos ha traído en este de Diciembre, una que ha aparecido apretada de asuntos, nutrida por 56 dictámenes. El cronista, que a veces pasa sus apuros para hallar los temas que den origen al comentario cotidiano que alienta en esta sección, se encuentra en la presente ocasión con abundante materia. El problema en este caso no es de penuria, sino de selección, ya que el pleno celebrado por el Excmo. Ayuntamiento el pasado martes está caracterizado por un copioso orden del día, en el que no hay sólo cantidad, sino calidad. Y también hay una serie de cuestiones abordadas, así como otras proyectadas, en todas las cuales parece latir la preocupación por la ciudad presente y más aún por la del futuro.

Legislar o regir con visión de futuro es importante y en ello radica la clave del éxito. Esta es una tesis que siempre hemos mantenido en nuestra posición de comentarista urbano. Hay que hacer las cosas con equilibrio, ciertamente, aunque conjugándolas con las exigencias que habrá de plantear el porvenir, al cual debemos procurar anticiparnos. Esto es importante, al objeto de que la ciudad no se vea prontamente desbordada por sus exigencias humanas y urbanas.

Hemos de justificar este exordio por el tema de las piscinas. El mismo ha sido objeto de amplios debates. Realmente, su coste ha desbordado todos los presupuestos; pero la obra ha salido adelante, no empequeñecida, sino pujante, espléndida, como un motivo de orgullo para propios y de admiración para extraños. Así que, como cosa ya realizada, aceptémoslas, cuidémoslas y mantengámoslas para que rindan con eficiencia ese servicio presente que se las exigirá y para que puedan responder al más amplio que el futuro les demandará. Aquí el Ayuntamiento se ha sentido generoso y ha gastado de una vez, mientras que actuando con sentido ruin, el gasto suele ser mayor, aunque se haga de dos veces.

Pero hablar de piscinas solamente, refiriéndonos a este pleno, sería empequeñecerle. Hay un temario mucho más amplio encerrado en su orden del día. Los lectores han tenido ya cabal conocimiento del mismo. La relación es amplísima y sólo citas breves pueden hacerse de cada uno de los expedientes, que van desde el proyecto de construcción de un complejo destinado a garaje y talleres del Servicio Municipal de Autobuses Urbanos, hasta la titulación de numerosas calles, pasando por la aprobación de diversas obras de urbanización, sin olvidar que, al fin y al cabo de largos años, se ha aprobado la ordenación del solar existente en la calle de San Pablo, confluencia de la de Miranda, procedente del derribo del antiguo Colegio de San José y de La Milagrosa. Con ello la ciudad resuelve un problema que se iba haciendo incomprensiblemente dilatado y aquel lugar ganará mucho en prestancia. Y tampoco puede dejarse en olvido el acuerdo que prevé la cesión de terrenos para la construcción de un Centro politécnico de formación profesional obrera.

En fin, se trata de un pleno abundante en su temario y al propio tiempo interesante por la serie de cosas que aborda o plantea. Al conjugar cantidad y calidad, hay razón para sentirse satisfechos y felicitar desde aquí —donde tantas veces se critica— al Concejo, al alcalde y a los ediles que en su conjunto le sirven.

BURGENSE

DE LOS CENTROS OFICIALES

DELEGACION PROVINCIAL DE ABASTECIMIENTOS Y TRANSPORTES

VENTA DE ACEITE DE OLIVA A GRANEL.— De conformidad con lo previsto en la legislación vigente sobre el particular, los detallistas de ultramarinos, Cooperativa de producción y consumo y Economatos Laborales de esta provincia, que deseen vender aceite de oliva a granel, lo solicitarán de esta Delegación provincial de Abastecimientos en el plazo de 15 días a partir de la publicación de esta nota, donde serán informados de las normas exigibles.

- ycaleg

INFORMACION MILITAR

DESTINOS. — Es destinado para efectuar las prácticas reglamentarias al Regimiento de Infantería San Marcial número 7, en Burgos el alférez eventual de complemento, don Jesús Llorente Lezcano, del distrito de Valladolid.

AUDIENCIA TERRITORIAL

SEÑALAMIENTOS PARA HOY.— Sala de lo Civil.— Pleito de menor cuantía, procedente del Juzgado de Primera Instancia de Logroño, seguido por don Pedro Provedo de Miguel con don Manuel Alvarez Moreno.

—Otro, procedente del Juzgado de Primera Instancia de Santander, número dos, seguido por Banco Hispano Americano con don Angel Alonso San Román.

—Interdicto, procedente del Juzgado de Primera Instancia de Nájera, seguido por don Celestino Zangroniz Rosales con don Esteban Prado Villalosada.

AUDIENCIA PROVINCIAL.— Juicio oral procedente del Juzgado de Instrucción de Burgos, número uno, seguido contra D. D. P. B., sobre daños.

—Otro, procedente del Juzgado de Instrucción de Miranda de Ebro, seguido contra J. M. R., sobre falsificación en documento oficial.

—Otro, procedente del mismo Juzgado, seguido contra M. B. P., sobre imprudencia.

—Otro, procedente del Juzgado de Instrucción de Burgos, número dos, seguido contra J. J. M. B. y otros, sobre robo.

Un instrumento imprescindible para la vida actual: la lectura y la escritura

EL PRESIDENTE DE LA DIPUTACION A MADRID

Hoy saldrá con dirección a la capital de España el presidente de la Diputación, don Pedro Carazo Carnicero, quien tomará parte en el estudio del proyecto de ley del segundo Plan de Desarrollo que será estudiado y dictaminado por la Comisión de Leyes Fundamentales de las Cortes Españolas.

BURGOS AL DIA

NOTICIAS

Obras por un importe superior a los seis millones de pesetas

Fueron adjudicadas ayer y serán realizadas en cuatro pueblos de la provincia

En la Diputación provincial se constituyó la mesa de subastas de la Comisión provincial de Servicios Técnicos para proceder a la adjudicación provisional de diversas obras. Presidió el vicepresidente de la Diputación, don Eduardo Mateos Martín, actuando como vocales el abogado del Estado, don José María Concejo y el interventor de la Delegación de Hacienda, don Pedro Bugido Garay; como secretario actuó el de la Diputación, don Jesús Martínez.

Para las obras de urbanización (alumbrado) en Miranda de Ebro, con un tipo de licitación de 2.499.415 pesetas, se presentaron 15 pliegos, adjudicándose a don Faustino Pérez García, de San Sebastián, en la cantidad de pesetas 1.633.800.

Para el abastecimiento de aguas, distribución y saneamiento en Villaescusa de Roa, con un tipo de licitación de 992.144 pesetas. Se presentaron tres pliegos, adjudicándose las obras a José Arranz Núñez, de Pesquera de Duero (Valladolid), en la cantidad de 990.000 pesetas.

Para el abastecimiento de aguas, distribución y saneamiento en Rioseras, con un tipo de licitación de 1.568.012 pesetas se presentaron cuatro pliegos, adjudicándose a don Raimundo Ruíz López, de Condado de Valdivielso, en 1.400.000 pesetas.

Por último, la pavimentación de Palacios de la Sierra, con un tipo de licitación de 2.208.412 pesetas, se presentaron cuatro proposiciones, adjudicándose a don Bernardo Noriega Gutiérrez, de Burgos, en la cantidad de pesetas 2.042.781,10.

EL DOMINGO DIA 15

de 1 a 2 se subastará la leche de oveja, en el barrio de Villimar.

MOVIMIENTO DEMOGRAFICO. — En el día de ayer se verificaron en el Registro Civil las siguientes inscripciones:

Nacimientos. — Carmen Jesús González Arroyo, José Manuel Cantabrana Ojeda, Valetín Cantabrana Ojeda, José Jorge Alfonosa Vargas, María Inmaculada Barbero Martínez, Jesús María Mahamud Díez, María del Carmen Vegas Ortega.

Defunciones. — María Cordero García, de Barbadillo del Pez, 91 años, Vitoria 179; Luciano Pereda Pérez, de Burgos, 66 años, Sanz Pastor, 4.

LETRAS DE LUTO. — En la paz del Señor, descansó en el día de ayer, doña Lucía González Rodríguez, maestra Nacional, jubilada.

Reciban sus apenados hijos, hijos políticos, hermanas, hermanos políticos; nietos; sobrinos y demás familiares de la finada nuestra más sentida condolencia.

—En Miranda de Ebro, confortado con los Santos Sacramentos y la bendición de Su Santidad, falleció en el día de ayer, el ilustrísimo señor don Ramiro Dulanto Arce.

A las numerosas muestras de dolor que en estos momentos están recibiendo sus apenados hijos, hijos políticos; hermanos políticos, nietos y demás familiares, unimos la nuestra.

CONFERENCIA SOBRE ESPELEOLOGIA EN LA ESCUELA DE ENFERMERAS

A mediodía de ayer, en el salón de actos de la Residencia Sanitaria, con asistencia de la totalidad de las alumnas, libres de servicio, de la Escuela de Ayudantes Técnicos Sanitarios Femeninos, pronunciaron una conferencia sobre Espeleología los señores Bonilla y Uríbarri.

Hizo la presentación el director de la Escuela, Dr. de Blas y a continuación el doctor don Pedro Carazo Carnicero, presidente de la Diputación, pronunció unas breves palabras para resaltar el aspecto humano de la Espeleología y la impresión que en él había causado la visita a la primera cueva descubierta por los espeleólogos al servicio de la Diputación.

A continuación hablaron los señores Bonilla y Uríbarri, quienes trataron sobre la Espeleología como actividad científica.

Finalizó la conferencia con la proyección de varias diapositivas.

ACCIDENTE DE TRABAJO.— Cuando, al parecer, se hallaba trabajando para construcciones Vandenberghe, resultó lesionado Luis Barazar López, de 22 años, residente en Zalduendo. Ingresó en la Casa de Socorro, cuyos facultativos le apreciaron herida contusa en región occipital y erosiones y contusiones generalizadas, de pronóstico grave. Pasó a la clínica de Nuestra Señora del Carmen.

DIAS 14 y 15 DICIEMBRE
a MADRID
Fin de semana
FACILITAMOS HOTEL
DOMINGO, 15
a BILBAO
VIAJES CLUNIA
Ag. G. B. 134. Int. Haro, S. A. Paloma, 25. Tfno. 206633.

EL CUPON PRO-CIEGOS. — En el sorteo celebrado en el día de ayer resultó premiado con 500 pesetas el número 301 y con 50 pesetas todos los números terminados en 01.

BOLETIN METEOROLOGICO. — Comprensivo de los datos recogidos ayer en el Observatorio del Instituto de Enseñanza Media Femenino:

Barómetro. — A las ocho de la mañana, 685,8; a las dos de la tarde, 689,1; a las siete de la tarde, 690,4.

Temperatura actual. — 4,8 a las 18,35 horas.

Temperatura ambiente. — Máxima, 7,8 grados a las 16,30 horas; mínima, 1,6 grados a las 6,30 horas.

Dirección y velocidad del viento. — A las ocho de la mañana, N — 21,6 kilómetros; a las dos de la tarde, N — 32,4 kilómetros; a las siete de la tarde, N — 36,0 kilómetros.

Pluviómetro. — Lluvia, inapreciable.

NACAL
FABRICA DE BASCULANTES OLEOHIDRAULICOS
en todos los tipos y tonelajes y para toda clase de camiones y remolques.
Carretera Madrid - Irún (Polígono Gamonal). Teléfono 204972.

TOMA DE POSESION. — En el día de ayer, el subdirector general de "Previsores Reunidos, S. A.", señor Pastorín, dio posesión como delegado provincial de dicha entidad a nuestro querido amigo don Luis Pérez Arribas, entre cuyas actividades ofrece esta más del gremio asegurador.

Al felicitar al Sr. Pérez Arribas por su nombramiento, hemos de hacer constar que su antecesor, don José Cabeza Prieto, cedió la titularidad por la imposibilidad de atenderlo, pero continúa unido a la Compañía como inspector provincial.

SE VENDE
furgón capitoné Commer
Perfecto estado. A toda prueba. Informes: Teléfono 206236.

Habiendo sufrido un error en la confección de talonarios de Lotería para el sorteo del día 21 de los corrientes, se pone en conocimiento de los poseedores de estos recibos y público en general que quedarán sin valor los talonarios cuyo número lleven el 24.669 y sí en su lugar el número 24.699.

Y para que conste a los efectos oportunos lo firmo en Melgar de Fernamental, a 11 de Diciembre de 1968.

El depositario:
Firmado: Francisco Zorita

MORDIDO POR UN PERRO.— Ayer tarde fue asistido en la Casa de Socorro, el niño Francisco Javier Azpelicueta, de nueve años, colegial. Fue mordido por un perro, que le ocasionó heridas contusas en brazo izquierdo, de pronóstico reservado.

Coches sin conductor
SEAT 1.500 - MORRIS - 600 D
Garaje Turismo

ACCIDENTES DE TRAFICO. — En el término municipal de Fuentebureba, a la altura del kilómetro 291 de la carretera Madrid-Irún, se precipitó por un desnivel el automóvil matrícula alemana LB-JN-89, que conducía el súbdito español, Francisco Astorgano Ortíz, de 40 años, de Ponferrada (León), a quien acompañaba Francisco Delgado Astorgano, de 19 años, de Astorga (León), también residente en Alemania, quien resultó con heridas leves. El accidente se produjo, al parecer, a causa de incendiarse el motor del vehículo.

Viajes SAYCA
A MADRID
Fin de semana
Salida:
Día 14 - 3 tarde
★
Domingo, 15
A BILBAO
Fútbol
At. Bilbao - Barcelona
Ag. Viajes G. B., número 136, intermedia de «Alhambra». Moneda, 18. Teléfono 205740-590.

LAVADORAS AUTOMATICAS
Y
ESTUFAS
RADIOLANDIA
Cardenal Segura, 9

NUEVOS PROFESORES.— En virtud de oposición, ha sido nombrado profesor agregado de Matemáticas del Instituto masculino de Burgos, D. Antonio Hernández Bueno.

Asimismo y por el Ministerio de Comercio se ha nombrado profesor de Religión para la Escuela Oficial de Náutica de Bilbao al R. P. Javier Barcón Furundarena, S. J.

BILLETES INTERNACIONALES
Calera, 5 — Teléfono 202053
VIAJES ARALAR

FARMACIAS DE GUARDIA. Castellanos, Espolón, 22; Lastra, Molinillo, 24 y Del Alamo, Avenida del Cid, 43.

MAÑANA
SANTA LUCIA
(Fiesta de las modistillas)
Su diversión como todos los años está en la
SALA de FIESTAS
De 7'30 a 10'15 noche
¡¡Baile con dos orquestas y una sensacional atracción!!
CONJUNTO
LOS CLAVOS
SITA VALSAVINA
—CON LA—
Orquesta "GRAN TEATRO"
Precios corrientes
Sábado: 3 Orquestas

COLISEO
HOY
Escalofriante acontecimiento
TERROR PARA TODA LA VIDA

¡¡Todo Burgos se sentirá atraído por esta emocionante película!!
(Mayores 18 años)

BURGOS HACE 30 AÑOS

Del DIARIO DE BURGOS correspondiente al domingo, 11 de Diciembre de 1938

AYER hubo Consejo de ministros, que dio comienzo a las seis de la tarde bajo la presidencia de Su Excelencia el Jefe del Estado. Poco antes de las once y media, terminada la reunión, el ministro del Interior facilitó la referencia de lo tratado. Dijo que el Gobierno había aprobado una ley derogando la de secularización de los cementerios. Se acordó también establecer, de 22 de Diciembre a 13 de Enero, una sobre-tasa en el franqueo de la correspondencia, en beneficio del Patronato Nacional Antituberculoso. Fue aprobado, asimismo, un decreto del Ministerio del Interior creando la Organización Nacional de Ciegos. El ministro anticipó que la recaudación conseguida en toda España para la suscripción pro-aguinaldo al combatiente, había superado considerablemente la cifra lograda el año anterior.

✱ AYER se celebró en la Catedral una misa con que el Arma de Aviación conmemoró la fiesta de su Patrona, Nuestra Señora de Loreto. Representando al Caudillo asistió el subsecretario del Ejército, general Valdés Cavanillas.

✱ A las cuatro de la tarde de ayer reanudó su sesión el Pleno municipal, para ultimar los presupuestos para el año próximo. Fueron aprobados a media noche.

✱ EL resultado de la suscripción pro-aguinaldo del combatiente en Burgos, ha sido de 480.976,17 pesetas, con una diferencia de 122.751,17 sobre lo recaudado el año anterior, que fue de 358.225 pesetas.

✱ LA temperatura máxima de ayer fue de 7,8 y la mínima, de 3,6.

ROA
COOPERATIVA VINICOLA
¡ALMACENISTA! Suministre en estas fiestas al cliente con vino añejo de nuestra Cooperativa.

SALON CLUB CICLISTA
HOY, JUEVES, 7'30
GRAN BAILE DE JUVENTUD
Actuando el famoso conjunto musical
«LOS DRUMEN'S»
y Orquesta «BLUES CLUB»

CARTELERA DE ESPECTACULOS

AVENIDA. — Hoy, 5,30, 7,45 y 10,45. Estreno del acontecimiento de la temporada, con Sidney Poitiers. «Rebelión en las aulas» (s. c.). Tecnicolor. La película que triunfa en España y en todo el Mundo. Mayores 14 años.

CALATRAVAS. — Hoy, una película Paramount panavisión 70 mm. color. Exito mundial de Tommy Steele en «La mitad de seis peniques» (2). Versió original. Sesiones: 4,45, 7,45 (numerada) y 10,45 noche. Tolerada menores.

COLISEO. — Hoy, de 4 a 10 (pases 5,45 y 7,45) y 10,45. Escalofriante acontecimiento. «La maldición de la calavera» (3). Peter Cushing. Christopher Lee. Todo Burgos se sentirá atraído por esta emocionante película. Mayores 18 años.

CONSULADO. — 5,30, 7,45 y 10,45. «Tiempo de locura» (3). Rita Tushingham. Lyun Redgrave. Explotadas. Burladas, Zarandeadas... Pero felices porque habían conseguido «meter la cabeza» en aquel Londres loco que las fascinaba. Mayores 18.

CORDON. — 5, 7,45 y 10,45. Sensacional estreno de una divertida comedia: «¡Cómo sois las mujeres»! (3). Eastmancolor. Páseto formidable con Arturo Fernández, Teresa Gimpera y Juanjo Menéndez. Es estupenda. Mayores 18.

GOYA. — 5,30, 7,45 y 10,45. «Seducción» (3) (Le viol). Bibi Anderson, Bruno Cremen. La película del cine de vanguardia que en su estreno apasionó al público francés. Todo París discutió esta película. Mayores 18 años.

GRAN TEATRO. — Hoy 5, 7,45 y 10,45. Solemne estreno, en Todd-Ao, «Cervantes» (3). Gina Lollobrigida. José Ferrer. Un majectuoso espectáculo de asombrosa realización. Mayores 14 años.

REX. — Hoy, de 4 a 10. Ultimo día. «Rebelión a bordo» (3 R). Marlon Brando. Trevor Howard. Tecnicolor. Ultra Panavisión y «Por favor, no molesten» (3). Cinemascope. Color de Luxe. Doris Day. Rod Taylor. Mayores 18 años.

TIVOLI. — 5,15, 7,45 y 10,45. ¡Otro extraordinario estreno! La pareja más famosa del cine mundial: Sofía Loren y Vittorio Gassman en «La guapa y su fantasma» (s. c.). Una historia llena de humor y ternura. Rigurosa mayores 18.

CALIFICACION MORAL

1. niños; 2. mayores de 14 años; 3. mayores de 16 años; 3 R. mayores de 18 años con reparos y 4. gravemente peligrosa.

✝

LA SEÑORA

DOÑA LUCIA GONZALEZ RODRIGUEZ

(Maestra Nacional, jubilada)

Falleció en el día de ayer, a los 80 años de edad, habiendo recibido los Santos Sacramentos y la Bendición de Su Santidad

D. E. P.

Sus apenados hijos, don David, doña Esther, doña Laura y don Angel Huidobro González; hijos políticos, doña Luisa Portales, don Francisco de la Iglesia, don Pedro Rodríguez, doña Amparo Lucea y don Angel Díez; hermanas, doña Francisca, doña Benedicta y doña Adelaida; hermanos políticos, nietos, sobrinos y demás familia

RUEGAN una oración por su alma y la asistencia a las honras fúnebres y funeral que se celebrarán en la iglesia parroquial de NUESTRA SEÑORA DE LAS NIEVES, MAÑANA, VIERNES, a las DIEZ y acto seguido la conducción del cadáver al Cementerio de San José.

Casa doliente: Barriada de Illera, calle D, 15.
Burgos, 12 de Diciembre de 1968.
"La Cruz". Gran Funeraria.

✝

SEGUNDO ANIVERSARIO

LA SEÑORA

DOÑA ANA ANGULO LOPEZ

Falleció en Burgos, el día 13 de Diciembre de 1966, habiendo recibido los Santos Sacramentos y la Bendición de Su Santidad

(Q. E. P. D.)

SUS HIJOS, HIJOS POLITICOS, HERMANOS, NIETOS Y DEMAS FAMILIA

SUPLICAN oraciones por el eterno descanso del alma de la finada y la asistencia a la misa y funeral que se celebrará mañana, viernes, día 13, a las DOCE de la mañana, en la iglesia parroquial de San Cosme y San Damián, actos de piedad por los que les anticipan las gracias.

Burgos, 12 de Diciembre de 1968

EL MUNDO DE LA CANCIÓN

Por María CONSUELO REYNA

«VOCES AMIGAS» UN GRUPO UNIVERSITARIO CIEN POR CIEN

★ "Canta con nosotros", su primera canción

★ "No pretendemos arreglar el Mundo con nuestra música"

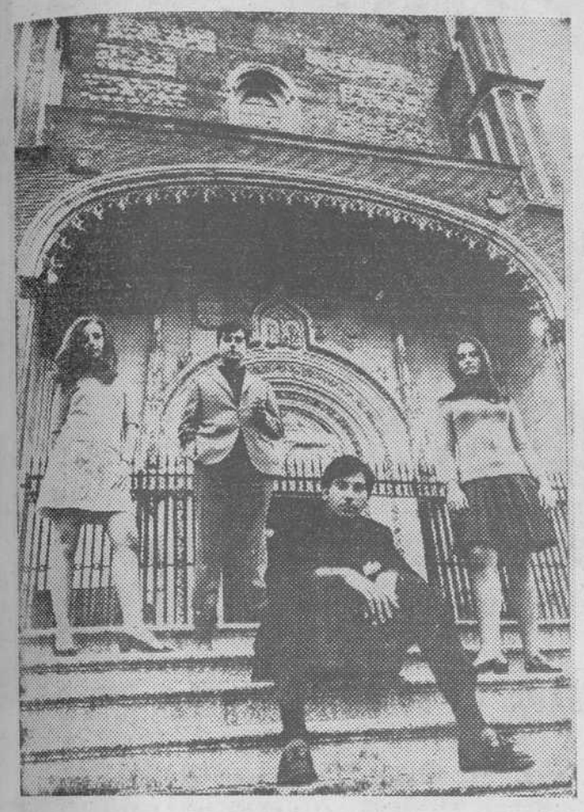

«Voces amigas» es el último grupo digno de interés que se ha incorporado al panorama discográfico español. Lo componen dos chicos y dos chicas, todos ellos universitarios; Isabel y Diana estudian primero de Medicina; Javier, Derecho y Dirección de Empresas y Carlo es ya ingeniero de Montes.

Aún es pronto para juzgarlos y más vale que sean ellos mismos quienes nos cuenten sus proyectos y nos hablen un poco sobre su música.

—¿Por qué el nombre de «Voces Amigas»?

DIANA. — Tal vez porque hoy en día todo el Mundo busca un poco de paz y tranquilidad y nuestro nombre sugiere precisamente eso.

CARLOS.—Cada uno de nosotros hizo una lista de posibles nombres y dio la casualidad de que casi todos coincidimos en «Voces Amigas».

—¿Qué tipo de canción interpretájs?

—Pues no es ni beat, ni folk, ni soul... ¡es nuestra!

—¿Creéis pareceros a algún grupo?

—JAVIER.—Vagamente a los «Fifth Dimension».

CARLOS.—Si Los Pasos fuesen dos chicos y dos chicas, tal vez se podría establecer una comparación, pero creo que en estos momentos no hay ningún conjunto ni español, ni extranjero al que nos parezcamos.

—¿Vais a dedicaros a algún estilo musical en especial?

—No. Queremos sonar a «Voces amigas», pero no queremos una música especial para «voces amigas». Conseguir un sonido a base de que todas las canciones sean iguales no tienen ningún mérito.

JAVIER.—Además como nuestros gustos musicales son bastante opuestos combinamos varias tendencias y evitamos la monotonía en nuestra música.

—¿Cuáles son esos gustos musicales?

DIANA.—Música romántica y bossa nova.

JAVIER.—Jazz.

ISABEL.—Música tipo «Mama's & Papa's», pero un poco más beat.

CARLOS.—Soul.

—¿Pretendéis algo concreto con vuestras canciones?

ISABEL.—¡Arreglar el Mundo, desde luego que no!

DIANA.—Simplemente, convertirnos en amigos de los que nos escuchen; suena como un poco cursi pero no sé otra forma de expresarlo.

—¿Creéis en la sinceridad de los que quieren arreglar el Mundo con sus canciones?

CARLOS.—En un principio, fueron sinceros; actualmente se han comercializado excesivamente.

—¿Cantáis, por qué no confiais en vuestras carreras como medio para ganaros la vida?

CARLOS.—Sí confiamos, pero la música es para nosotros una especie de escape emocional. Hay algunos que escriben poesías, otros hacen deporte y nosotros cantamos. Es nuestra distracción.

—¿Necesitáis la canción para vivir?

—Si por vivir entiendes comer, desde luego que no, pero la necesitamos porque nos gusta enormemente.

—Los principios de la mayoría de los conjuntos son duros, pasan verdaderos apuros económicos, ¿no teméis que en el mundo musical se os considere una especie de «hijos de papá»?

—No porque no lo somos y, además, lo desmostraremos con nuestro trabajo.

—¿Seréis un conjunto de vida larga?

JAVIER.—Hemos firmado un contrato por tres años, pero si se cansan de nosotros, ¿qué le vamos a hacer?... ¡nos iremos!

—¿No perjudicará la música vuestros estudios?

ISABEL.—Nos hemos organizado bien y esperamos que no se nos plantee ese problema. Ya tendremos buen cuidado de evitar actuaciones en los meses clave.

—¿Compone alguno de vosotros?

CARLOS.—De momento sólo yo, pero Javier está empezando a componer.

—¿Qué opináis de la música española?

DIANA.—Progresa.

ISABEL.—Tiene cosas buenas.

CARLOS.—Pese al handicap de cantar en español —lengua poco apta para la música actual— tenemos figuras de categoría internacional.

JAVIER.—Tenemos buena música y buenos intérpretes. Lástima que carezcamos de medios económicos para promocionarlos internacionalmente.

—¿Cuál sería vuestra mayor alegría?

—Que dentro de diez o doce años el público se acordase aún de «Voces Amigas».

—De vosotros depende.

M.ª C. R.

Los diez discos más vendidos en España

(De «Los 50 más» de «Explosión 68»)

1 (2) «Qué tiempo tan feliz» (Mary Hopkin).
2 (1) «Hey Jude» (Beatles).
3 (4) «Help yourself» (Tom Jones).
4 (3) «Oh Lord, why Lord» (Pop Tops).
5 (5) «Mony, Mony» (Tommy James).
6 (14) «El río» (Miguel Ríos).
7 (11) «Rezo una oración» (Aretha Franglin).
8 (12) «Amen» (Otis Reding).
9 (10) «La mambola» (Patty Pravo).
10 (6) «Yummy, yummy, yummy» (Ohio Express).

DISCOS DISCOS DISCOS

MARI TRINI. — *"Si no te vas con la tarde", "Ne me quitte pas" (RCA Víctor 3-10342).*

Si Mari Trini mantiene la calidad que demuestra en este disco, se convertirá en una intérprete para siempre, sin modas. Su versión de "Ne me quitte pas" es tierna, desgarradora, desesperada, tal como quiso Brel que fuera.

Calidad: 9,5.

—★★—

JULIO IGLESIAS. — *"El viejo Pablo", "Mis recuerdos" (Columbia MO 487).*

Sensibilidad, elegancia y buen gusto son tres características de la forma de interpretar de Julio Iglesias. "El viejo Pablo" es un gran tema. Nos faltaba un cantante así.

Calidad: 9.

—★★—

BLUE CHEER. — *"Faathers from your tree", "Sun cycle" (Philips 304.181 BF).*

Sonido personal y extraño, pero sólo eso sonido. De musicalidad, cero.

Calidad: 4.

—★★—

FATS DOMINO. — *"I'm walkin", "Ain't that shame" (Liberty H/362).*

Demostración de cómo se puede obtener un ritmo fabuloso sin olvidar que existe una cosa que se llama música.

Calidad: 9.

—★★—

BRAVOS. — *"Love is a simphony", "Grande es nuestro amor" (Columbia MO 481).*

En cuanto a calidad, es de lo mejorcito que han hecho los Bravos. En él se muestran decididamente melódicos. Un tema es de Reed-Mason (autores de los éxitos de T. Jones) y el otro de Algueró.

Calidad: 9

—★★—

BRAVOS. — *"We'll make it together", "Just holding on" (Columbia MO 485).*

Este es un poco más rítmico que el anterior. Ambos están muy bien grabados y los arreglos son excelentes. "Just holding on" alcanzará popularidad rápida.

Calidad: 8.

—★★—

A TASTE OF HONEY.—*"Goody, goody gum drops", "Sunshine raindraps" (Espectra).*

Nuevo grupo que le hace la competencia a "The Fruit Gum Co. "Ritmo alegre y brillante.

Calidad: 7.

—★★—

THE EQUALS. — *"Giddy-up-a ding, dong", "Otra noche triste y solitaria" (Espectra S-83028).*

El tema estrella —un sensacional rock— se hizo famoso hace algo así como diez años en la voz de Tommy Steele y también en la del autor, Freddy Bell. La versión actual tiene mucha fuerza.

Calidad: 8.

—★★—

PERCY SLEDGE. — *"Me envuelves", "Parada brusca" (Atlantic H/393).*

Precisamente por ser el más romántico de los grandes del soul, Percy Sledge se mantendrá más tiempo que los demás.

Calidad: 8.

—★★—

LUIS AGUILE. — *"Te quiero", "La vida es así" (Sonopley SN 20.154).*

—★★—

KASENETZ KATZ SINGING ORCHESTRAL CIRCUS.—*"Rápido Joey", "Pobre viejo Mr. Jensen" (Buddah Records).*

LOS "CINCO RUMBEROS" CANTAN PARA PROMOCIONAR A SUS HERMANOS GITANOS

El conjunto fue creado en Oviedo hace unos meses y procede de la obra social «Cruz de los Angeles», que acoge a 150 muchachos

Han actuado ya en T. V. E. y esta semana son atracción en una Sala de fiestas burgalesa

LA grata visita de un sacerdote joven, de aspecto sencillo pero a quien la simpatía se les escapa por las palabras, nos ha dado oportunidad de conocer detalles interesantes sobre la actividad artística del conjunto musical «Los cinco Rumberos», que actúa con notable éxitos estos días en una sala de fiestas de nuestra ciudad.

El P. Silva (que tal es nuestro amable visitante) es todo inquietud y dinamismo. Nos cuenta que viene promoviendo en Oviedo, en unión de otro sacerdote, el Padre Angel García, una maravillosa obra social, llamada «Cruz de los Angeles», en favor de los gitanos de Asturias. Esta obra —nos dice— nació bajo los auspicios del actual arzobispo de Burgos, Dr. D. Segundo García de Sierra y Méndez, cuando regía aquella diócesis asturiana.

Ciento cincuenta muchachos de raza calé, están actualmente acogidos en la «Ciudad de los Muchachos» creada a semejanza de la que funciona en Orense. En ella se les promociona cultural y profesionalmente, mediante la obra «Cruz de los Angeles».

Esta es ampliamente conocida y apoyada en Asturias y su labor cerca de los 4.000 gitanos que viven en aquella provincia, ha obtenido hasta el presente magníficos frutos. De ella proceden precisamente estos «Cinco Rumberos», que se han hecho populares aquí en pocos días a través de sus actuaciones.

Creado el grupo hace unos dos meses y después de actuar en Televisión Española, realizan ahora una prolongada jira artística por tierras de Castilla. Han cantado en León, Palencia y Valladolid, pasan esta semana en Burgos y desde nuestra ciudad marcharán a Salamanca y otros lugares.

Rafael —de ascendiente burgalés— y Miguel, interpretan a la guitarra; Enrique y Quico, son los «cantaores» y Jesús el «bailaor» de este conjunto musical, especializado, como cabe suponer, en rumbas flamencas, de varias de las cuales son creadores ellos mismos.

El Padre Silva, que les acompaña en esta primera jira artística es su director y representante. El cuida del dinero que reportan las actuaciones del grupo, de atender a los «Rumberos» y de mantener el espíritu y entusiasmo de estos cinco gitanos artistas, algunos de los cuales son casados y con familia. Los beneficios que obtienen —señala el Padre Silva— revierten en beneficio de la obra «Cruz de los Angeles», a la que están acogidos varios de sus familiares.

También nos cuenta este simpático y activo cura metido a representante de un conjunto artístico, por amor de su generosa y caritativa entrega a una obra social magnífica, que «Los cinco Rumberos» han grabado ya su primer disco, que estará muy pronto a la venta, sin perjuicio de otros ambiciosos proyectos que abrigan para más adelante.

En Burgos han triunfado, como los vienen logrando en otras partes desde que salieron de Oviedo. Y como el Padre Silva y sus «Cinco Rumberos» bien merecen admiración, por los fines de la obra que persiguen, nosotros correspondemos a la atención de su visita, deseándoles una cadena de éxitos para el futuro.

L. VALLEJO

VENDO TERRENO

en Burgos, entre carretera Francia y ventorro del Capiscol, a 700 pesetas metro cuadrado.

Interesados dirigirse por escrito con referencia «Terreno» al apartado 140 — VITORIA.

CONJUNTOS 68

THE EQUALS

THE Equals, que recientemente se presentaron por primera vez en España en el programa Tele-Ritmo, es un grupo que en poquísimo tiempo ha alcanzado un extraordinario éxito en todo el Mundo debido principalmente, al fabuloso sentido del ritmo que poseen, a la fuerza arrolladora del sonido por ellos creado.

El grupo está compuesto por dos blancos y tres negros, uno de los cuales, quién sabe por qué razones, ha tenido la brillante idea de teñirse el pelo de rubio. El efecto es algo terrible. Un dato muy curioso es que carecen de guitarra baja. Sus componentes son:

EDDIE GRANT. — Guitarra solista y compositor. Es precisamente el autor de "Baby, come back". Nació en la Guayana Británica hace veinte años.

DERV y LINCOLN GORDON. Se puede hablar de ellos simultáneamente porque son hermanos gemelos. Nacieron el 29 de Enero de 1948 en Kigston (Jamaica). Derv es el cantante y Lincoln, le guitarra rítmica.

PAT LLOYD. — Guitarra rítmica. Tiene veinte años y nació en Londres.

JOHN HALL. — Con sus veintidós años es el veterano del grupo. Es el batería del conjunto y nació en Londres.

DISCOGRAFIA EN ESPAÑA: "Baby come back", "Hold me closer", "Laurel y Hardy", "Otra noche triste y solitaria", "Giddy-up a Ding dong", "Fuego", "Cinderella", "Mi vida no es fácil" "A la Iglesia", "Soy un pobre hombre", "La policía me persigue", etc., etc., etc.

NOTICIAS A 45 R. P. M.

✻ LOS GRITOS se han convertido, en algo menos de seis meses, en los Festivales Mayores de España: Benidorm, Málaga, Canción Infantil, Concurso de Villancicos y no sé si algún otro. Lo curioso del caso es que los ganan todos y sus canciones —a excepción de "La vida sigue igual"— casi no se oyen.

✻ DUSTY SPRINGFIELD, que pese a ser una excelente interprete, no logra entrar con fuerza en España, ha obtenido un éxito fabuloso en Estados Unidos, donde acaba de finalizar una jira de tres semanas de duración.

✻ JULIO IGLESIAS va a comenzar el rodaje de su primera película. Tendrá como compañera de rodaje a Soledad que, pese a estar dirigida por el mismo grupo que lleva a Raphael, aún no ha alcanzado una popularidad importante.

✻ Y, a proposito de JULIO, ¿por qué no se le elige como representante de España en Eurovisión? Reúne todas las cualidades neecsarias: canta bien, su forma de interpretar está a nivel europeo, es autor de los temas que interpreta, sus canciones tienen calidad sin dejar de ser "tarareables" y, algo importantísimo, las chicas lo admiran y los chicos lo consideran un chico normal, estudiante y deportista.

✻ MASSIEL también se nos está convirtiendo en festivalera: Eurovisión, San Remo y ahora se acaba de anunciar que también participará en el Midem, aunque este festival va dirigido a los profesionales antes que al público.

✻ THE HERD iniciarán en el verano de 1969 su primera película en la que no interpretarán in una sola canción. Quieren demostrar que también pueden ser actores.

✻ Delicioso villancico el interpretado por MIREILLE MATHIEU. La versión española será la única existente. Sería divertido que se colocara en el numero uno de las clasificaciones de exitos. Méritos no le faltan.

6 NOTICIAS ANGELICALES

CON su último disco —"Jenny" y "Créeme"— Los Angeles se han decidido por fin a dedicar todo un siglo a compasiciones propias, en lugar de incluir como venían haciendo hasta ahora, una original y la versión española de un éxito extranjero. Suponemos que el experimento tendrá una gran aceptación y Los Angeles no se arrepentirán de haber dado este paso con el que afirman muchísimo más su personalidad puesto que ya no tienen necesidad de otro respaldo que el de la propia calidad.

Las últimas noticias de Los Angeles son:

1.—En toda Hispanoamérica se está vendiendo bastante bien "Dime, dime" y "Mañana, mañana" —dos de sus más grandes éxitos— y aprovechando la circunstancia se ha puesto a la venta el primer LP del grupo español.

2.—Se ha confirmado el lanzamiento en Inglaterra del primer sencillo de Los Angeles. El título principal será, "Please, believe", es decir, "Creeme". Nos parece estupendo que, para su presentación en el mercado discográfico inglés, escojan un tema propio y no recurran a éxitos ajenos.

3.—Poncho, batería y primera voz de Los Angeles, se ha convertido en comentarista de música pop en Radio Popular de Granada.

4.—La casa de discos de Los Angeles nos ha informado que éstos tienen firmados contratos hasta el otoño de 1969. Eso es trabajar!

5.—"Mañana, mañana", ha permanecido más de veinticinco semanas en la lista de los discos y más vendidos de España.

6.—Y para que nada falte, Los Angeles tambien van a hacer una película. El film será muy pop, terriblemente disputado y loco, loco, loco.

GANE HASTA 1.000 PESETAS

diarias, cultivando champiñones en casa. EXITO EXTRAORDINARIO. Compramos producción. Escribir a: «Montblanc», calle Calvet, 5. BARCELONA-6

VACELSA

Le invita a escuchar en su mesa de pruebas estereofónica, las últimas grabaciones del momento.

VACELSA

Ha preparado para Vd. la mejor sección de discos con más de 5.000 ejemplares, a su disposición.

VACELSA

Además le ofrece artículos de gran interés: DEPORTE, JUGUETES, ELECTRODOMESTICOS, DISCOS, TOCADISCOS, RADIO, TELEVISION.

No deje de visitarnos

Telf. 206543. Vitoria, 10. BURGOS

Sesión de la Comisión municipal Permanente

Autorización para construcción de edificios, con un total de más de ochocientas viviendas

Fueron despachados numerosos asuntos de trámite

Bajo la presidencia del alcalde don Fernando Dancausa y con asistencia de los señores Francés, Jiménez, Muñoz Avila, Rico Pardo, Rico Díez de la Lastra y Reol, celebró sesión anoche la Comisión municipal Permanente, adoptándose —entre otros de trámite—, los siguientes acuerdos:

OBRAS.— En las condiciones específicas que cada caso contienen los respectivos dictámenes, se autorizó la construcción de los siguientes edificios: segunda fase, de 546 viviendas, en la zona de Gamonal, por don José Casares Elizalde; uno, con 56 viviendas, en calle de nueva apertura paralela a los Pisones, por don Victoriano Serrano González; otro con 71, en barrio de Gamonal, por doña Eugenia Rubio García; primera y tercera fases del bloque, con 120 viviendas, en calle de Francisco Grandmontagne, por la Cooperativa "Las Vegas" y otro edificio, con 26 viviendas, en San Francisco, por don Pedro García Molinero, autorizándose asimismo elevación de cuatro plantas y un ático, en C.ª Casa de la Vega, s/n, zona de Gamonal, por don Jesús Prado y don Pablo Munguira.

Autorizar diversas obras de reforma de los siguientes locales: San Nicolás número 7, de don Alejandro García Hernando; Avenida del Cid, 36, de la Delegación de Corcho, S. A.; Santa Agueda 21, de don Luis Díaz Aguado; Francisco Grandmontagne, 5' de doña Rufina Castrillo y las Calzadas, 32, de doña Catalina Sendino Gil; así como la reforma de un piso de don Manuel Vareia Cordeiro, en la subida al Cerro de San Miguel; obras de derribo de un edificio, en camino del Molinillo, s/n, barrio de Villimar, de don Emilio Martínez Sáiz; de terminación de un edificio en construcción, en calle y plaza de nueva apertura en el barrio de Gamonal, de don Moisés Arroyo Alcalde y reforma de la salas A y B del Hotel Condestable, propiedad de doña Ana Mata Manzanedo.

Aprobar diversas certificaciones de obras y su abono a "Urbis" S. A., Agromán y Martínez Ayan.

Autorizar a Electra de Burgos, S. A., la colocación de una torre metálica y un poste de sustentación de conductores, en terreno municipal, así como para corta de unos árboles.

CUENTAS

Fueron aprobadas las presentadas.

FUERA DE CONVOCATORIA

Dada cuenta de las relaciones del personal del Ayuntamiento interesadas por la Dirección General a los efectos de la clasificación del mismo para las nuevas remuneraciones, fueron aprobadas.

Finalmente, a la pregunta formulada por uno de los concurrentes de si la Dirección general de Bellas Artes había comunicado al Ayuntamiento la prohibición de cubrir el cauce del río Vena en la calle de San Lesmes, se contestó indicando que no se ha recibido de Madrid comunicación alguna en tal sentido.

LA NAVIDAD SE ACERCA. ¿Has pensado en los necesitados? Entrega tu donativo para la CAMPAÑA DE INVIERNO.

Hoy, conferencia de don Oscar Herrera Palacios ex-ministro de Trabajo y Educación de Chile

Acerca de "La situación educacional en Iberoamérica"

Hoy, a las ocho de la tarde, en el salón de la Caja de Ahorros Municipal (plaza de Santo Domingo de Guzmán), amablemente cedido con tal fin y con motivo de la festividad de Nuestra Señora la Virgen de Guadalupe, Reina de la Hispanidad, organizado por la Asociación Cultural Iberoamericana de nuestra ciudad, tendrá lugar un importante acto en el que el excelentísimo señor don Oscar Herrera Palacios, antiguo ministro de Educación y de Trabajo de Chile y, actualmente, miembro de la Oficina Iberoamericana de Educación, disertará sobre el tema "Situación educacional en Iberoamérica".

Se trata de una personalidad muy destacada no sólo en su Patria, sino en todos los países hispánicos, muy conocida por sus publicaciones, conferencias y asistencia a numerosas conferencias internacionales. Viajero incansable, puede decirse que ha recorrido el Mundo entero, ha desarrollado una labor intensísima en pro de la Educación y de la Hispanidad en la actualidad, es jefe del Departamento de Acción Educativa de la expresada Oficina.

Tanto por lo interesante del tema, como por su destacada personalidad, es de esperar que acudan a escucharle, profesores, maestros, educadores y cuantos, de alguna manera, se interesan por los problemas que afectan a las naciones hispanoamericanas, a todos los cuales se invita de forma especial.

VIDA RELIGIOSA

SANTORAL

SANTOS DE HOY:

Nuestra Señora de Guadalupe. Ss. Sinesio, Amonaria, vg.; Mercuria, Dionisia, Alejandro, Hermógenes, Donato, Constancio, Justino, mrs.

Misa de tercera clase y color morado del II Domingo de Adviento.

SANTOS DE MAÑANA:

Ss. Lucía, vg.; Eugenio, Mardario, Orestes, Antioco, mrs.

Misa de tercera clase y color rojo de Santa Lucía, segunda oración de la Conmemoración de la Feria.

CULTOS

CATEDRAL. — *(Capilla de Santa Tecla).* — Festividad de Santa Lucía.

Mañana, a las nueve, misa rezada por el hermano de la Cofradía D. Guillermo Arnáiz. A las once y cuarto, misa solemne, cantada por profesores de música de la S. I. C., a la cual, juntamente con la Cofradía de Santa Lucía, asistirán los afiliados de la Organización Nacional de Ciegos. Predicará el R. Padre Florencio López, del I. C. de M. Terminada la misa, habrá otra rezada aplicada por donantes caritativos y bienhechores de la Cofradía.

Por la tarde, a las ocho, rosario, ejercicio del triduo, sermón y seguidamente procesión por las naves laterales de la Catedral.

Los cultos en honor de Santa Lucía concluirán el sábado, con una misa rezada, a las nueve, aplicada por los Hermanos de la Cofradía y otra, cantada, a las once, en sufragio de los hermanos fallecidos.

El Ayuntamiento sigue estudiando el plan general de ordenación urbana "García Lanza"

El lunes próximo, probable reunión de la Comisión de planificación

En la tarde de ayer se reunieron en el Ayuntamiento los miembros de la Corporación municipal para continuar examinando el plan general de Urbanización redactado por el equipo "García Lanza".

Según nuestras noticias se han hecho diversas modificaciones al estudio redactado por los urbanistas, si bien, al parecer, no de importancia.

El próximo lunes, caso de que los componentes del equipo "García Lanza" puedan desplazarse a nuestra ciudad, celebrará reunión la Comisión plenaria de Planificación, que, como conocen nuestros lectores, está integrada por diversas personalidades burgalesas y miembros de la Corporación municipal.

Una vez que la citada Comisión plenaria de su visto bueno al Plan general de Urbanización, éste pasará a estudio del Pleno del Ayuntamiento y una vez aprobado y sometido a información pública será necesaria la sanción definitiva de la Dirección general de Urbanismo.

AMAR AL PROJIMO ES MANDATO DIVINO Cumple con él acudiendo a entregar tu donativo a la CAMPAÑA DE INVIERNO.

Quisicosas LOCALES

«La impresión del estudio económico que se ha hecho sobre la explotación comercial de las piscinas municipales permite esperar que los precios de entrada serán absolutamente sociales. Para algunos puede parecer una obra secundaria la de las piscinas, pero se construyeron para el pueblo». Esto dijo la otra noche, entre otras cosas, el teniente de alcalde señor Reol al defender el dictamen sobre aprobación del proyecto reformado de las piscinas, en el curso de la sesión del Pleno.

★

Los automovilistas que entran a Burgos desde la carretera de Madrid y pasan por la plaza de Vega y los que cruzan ésta en dirección contraria se han sorprendido de ver en la noche una fantástica iluminación comercial navideña. Desde luego es un alarde de luminotecnia y de buen gusto, un alarde que nada tiene que envidiar a las iluminaciones navideñas de las grandes ciudades del Mundo.

★

Nosotros que tantas veces abogamos por el establecimiento en Gamonal de un puesto de las fuerzas de orden público no podemos menos de felicitar a la ciudad ante la decisión de la Guardia civil de establecer allí un puesto. Ese populosísimo barrio con su enorme densidad de población lo requería.

★

Nuestra ciudad se animó ayer con las masas verdes de pinos que lucirán en las próximas noches precursoras de la Navidad. El árbol más grande, de trece metros de altura, está a punto de ser colocado entre los Cuatro Reyes, en el salón «Marceliano Santa María» del Espolón.

★

Burgos tendrá Centro politécnico de Formación profesional o escuela filial de Universidad Laboral. No será, por tanto, escuela del P. P. O. como se creyó en un principio, lo cual no quiere decir que no hagan falta también en Burgos este tipo de Centros que están promocionando a numerosos trabajadores en toda la geografía provincial gracias a la abnegación de esos entusiastas monitores que vienen formando a numerosos operarios de distintas técnicas y oficios.

★

Por lo visto se acabó ya definitivamente el problema del retranqueo del solar de la calle de San Pablo-calle Miranda, que tanto dio que hablar en su día en debates corporativos. El proyecto que acaba de aprobar el Ayuntamiento, con las reformas que dispone la ordenanza, prevé un espacio para aparcamiento ajardinado. Todo lo demás es cuestión de proporcionar los volúmenes.

Martinillos

Noticia trágica: Un padre, analfabeto, por no saber leer, confunde una medicina y ocasiona la lo para llamar al médico. Pero ese alguien no sabe leer, no es capaz de usar la guía telefónica y pierla muerte al enfermo.

SU ALTEZA REAL EL PRINCIPE D. JUAN CARLOS DE BORBON VISITO EL S. I. M. O:

Su Alteza Real el Príncipe en su visita al S. I. M. O., se detuvo en el Stand de **RENKER BELIPA ESPAÑOLA, S. A.** y siguió con gran interés las explicaciones que sobre las novedades le fueron dadas por el personal técnico de esta Empresa.

NUEVE PROCURADORES BURGALESES FIGURAN EN LAS CORTES ESPAÑOLAS

Otro, D. Eduardo Mateos, representante de Burgos en la IX Legislatura, es nacido en El Molar pero vinculado desde niño a nuestra provincia

Recientemente nos fue remitido un curioso libro —editado con perfección tipográfica— en el que se recoge la relación total de los procuradores que integran la novena legislatura de las Cortes Españolas, con reproducción fotográfica de cada uno de ellos, y detalles de su profesionalidad, naturaleza, grupo a que pertenece en las Cortes y legislaturas de las que ha formado parte.

El repaso de este interesante nomenclator —que como tal puede llamársele—, nos ha dado a conocer pormenores curiosos de los procuradores que integran la actual Legislatura, de la que forman parte nueve burgaleses, más otro representante de nuestra provincia que, aunque nacido en tierras madrileñas, está vinculado a Burgos desde largos años.

Veamos la lista que nos aporta estos datos, por orden alfabético:

—o—

Don Siro Arribas Jimeno.
Catedrático de Universidad.
Nacido el 10 de Diciembre de 1915 en Gumiel de Hizán.
Representante en las Cortes de los Colegios de Licenciados y Doctores en Ciencias Químicas y Físico-Químicas.
Solamente ha pertenecido a la actual legislatura, que es la IX.

—o—

Don Victor Arroyo Arroyo.
Abogado y Militar.
Nacido el 26 de Febrero de 1920, en Burgos
Presidente del Sindicato Nacional del Combustible.
Ha pertenecido a las legislaturas V, VI, VIII y IX.

—o—

Don Manuel Arroyo Quiñones.
Industrial.
Nacido el 29 de Enero de 1922 en Burgos.
Representante de los municipios por la provincia de León.
Ha pertenecido a las legislaturas VIII y IX.

Don Pedro Carazo Carnicero.
Médico.
Nacido el 25 de Septiembre de 1912 en Arcos de la Llana.
Representante de la Diputación provincial de Burgos.
Ha pertenecido a las legislaturas VIII y IX.

—o—

Don Fernando Dancausa de Miguel.
Abogado.
Nacido el 30 de Diciembre de 1921 en Burgos.
Consejero nacional por Burgos.
Ha pertenecido a las legislaturas VI, VII, VIII y IX.

—o—

Doña María-Belén Landáburu González.
Abogado.
Nacida el 20 de Marzo de 1934 en Burgos.
Representante de la familia por Burgos.
Solamente ha pertenecido a la actual legislatura de las Cortes.

—o—

Don Gregorio López Sorrón.
Farmacéutico.
Nacido el 12 de Agosto de 1917 en Espinosa de los Monteros.
Representante de los Colegios de Farmacéuticos.
Solamente ha pertenecido a la actual legislatura.

—o—

Don Alejandro Rodríguez de Valcárcel.
Abogado del Estado.
Nacido el 27 de Abril de 1917 en Burgos.
Consejero nacional designado por S. E. el Jefe del Estado.
Ha pertenecido a la II, VIII y IX legislaturas.

—o—

Don Isaac Rubio Blanco.
Médico.
Nacido en Miranda de Ebro el 18 de Noviembre de 1918.
Representante de los municipios por la provincia de Burgos.
Solamente ha pertenecido a la actual legislatura.

—o—

Por cuanto se refiere a D. Eduardo de Mateos Martín, representante de la familia por Burgos, los datos que incluye el nomenclator son éstos:
Industrial.
Nacido el 5 de Enero de 1917 en El Molar (Madrid).
Solamente ha pertenecido a la actual legislatura.

EL ARZOBISPO EN MIRANDA DE EBRO

En la mañana de ayer, el arzobispo de la diócesis, excelentísimo y reverendísimo señor doctor don Segundo García de Sierra y Méndez, se trasladó a Miranda de Ebro, donde presidió una reunión con los maestros de dicha comarca con motivo de la presentación del nuevo Catecismo en las escuelas.

Enseñar a leer y escribir es una de las obras de misericordia con cuya práctica se contribuye al bien común y a la perfección cristiana de la propia vida

¡GANE mucho DINERO! CRIE CHINCHILLAS

El negocio
- mas fácil
- mas cómodo
- mas rentable

¡Incluso en su propio domicilio dedicando solamente 30 minutos diarios!

GARANTIAS: seguro de vida por 5 años
seguro de fecundidad
compra de crias al contado
beneficio mínimo anual
asistencia técnica

LA PIEL MAS VALIOSA DEL MUNDO

Damos referencia de nuestros criadores

CHINCHILLA ALEMANA

Casa Central: GRANJA del PASAJE
PERILLO (LA CORUÑA)

RECLAM

Envíe este cupón y SIN COMPROMISO recibirá nuestros catálogos ilustrados: GRATIS

D. B. - 4

D. _____

Domicilio _____

Pueblo o Ciudad _____ Provincia _____

✝

EL ILUSTRISIMO SEÑOR

DON RAMIRO DULANTO ARCE

Falleció el día de ayer en Miranda de Ebro, habiendo recibido los Santos Sacramentos y la Bendición de Su Santidad

Q. E. P. D.

Su director espiritual, Rvdo. Padre Leonardo Zaratiegui, de los Sagrados Corazones; sus hijos, Cipriano, María del Pilar, María del Carmen, Ramiro, José María, Ricardo, Altamira, Erólida y María Teresa; hijos políticos, Amalia Lojo, Rosario Zabala, María Paz Angulo, Carlos Saco y Ramiro Casas; hermanos políticos, nietos, sobrinos, primos y demás familia y su fiel sirvienta Cristeta Ruiz

SUPLICAN una oración por el alma del finado y les ruegan asistan al funeral y conducción del cadáver al cementerio, por lo que les quedarán muy agradecidos.

Funeral y conducción, hoy, jueves, a las ONCE de la mañana, iglesia parroquial de SANTA MARIA.

Casa mortuoria: Real Aquende, 34.

Miranda de Ebro, 12 de Diciembre de 1968.

Miele

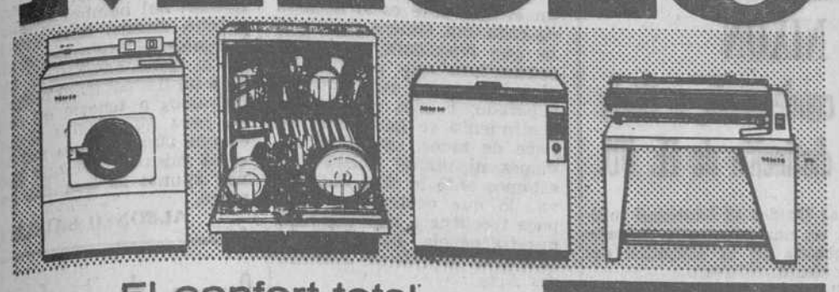

El confort total entra en su casa con **Miele**

Las máquinas MIELE la liberan de todo esfuerzo sin problemas. Son sus servidores « inteligentes » que cuidan todo lo que Ud. les confía como Ud. misma. Quien desea calidad y garantía compra MIELE.

Solicite información gratuita enviándonos este cupón 37
Nombre : .....
Calle : .....
Población : .....

electrogás

Laín Calvo, 35 BURGOS Teléfono 206615

SE CONSTITUYE EL NUEVO CONSEJO DE ADMINISTRACION DEL INSTITUTO DE PREVISION

Descentralización de funciones en los Consejos provinciales

Madrid (Cifra). — Ha quedado constituído el nuevo Consejo de Administración del Instituto Nacional de Previsión, en el curso de una sesión celebrada en la sede central de la entidad. Previamente se habían celebrado las correspondientes elecciones de vocales para las distintas representaciones y servicios.

Entre los puntos más importantes tratados en la sesión figura la propuesta de descentralización de funciones en los Consejos provinciales, la ampliación de las juntas de Gobierno en las instituciones sanitarias, creación de Comisiones de los órganos de gobierno del Instituto, y proyecto de reglamento para la concesión y uso de la cruz azul de la Seguridad Social.

La descentralización de funciones en los Consejos provinciales se basará principalmente en la delegación que hará la comisión permanente en cuanto a obras en inmuebles del Instituto, propuestas de adquisición y enajenación, convocatoria y resolución de concurso para adjudicación de material, y otros relativos al personal.

La ampliación de las juntas de gobierno de las instituciones sanitarias es una medida provisional hasta que se promulgue la nueva reglamentación prevista en la Ley de Seguridad Social y trata de conseguir una más amplia y adecuada representación de los intereses sociales implicados en este servicio, y un mejor gobierno de las instituciones sanitarias, a causa del conocimiento más inmediato de los problemas por los sectores directamente afectados.

La propuesta de creación de comisiones de los órganos de gobierno del Instituto, integra las siguientes: comisión de examen de cuentas mensuales de gestión; comisión de personal; de obras y suministros de asistencia sanitaria. Los Consejos provinciales tendrán asimismo una comisión de examen de cuentas mensuales de gestión, y una comisión mixta del servicio social de asistencia a menores subnormales.

Después de aprobar el reglamento para concesión y uso de la cruz azul de la Seguridad Social, en sus categorías de oro y plata, se levantó la sesión.

SIGUE SIN OBTENERSE ACUERDO PREVIO EN LA REUNION CUATRIPARTITA DE PARIS

Entretanto en Saigón se especula sobre posibilidades de paz, a causa de unas declaraciones de Clifford

París (Efe). — "Mesa alargada o dos mesas paralelas", que reúna cada una de ellas una "parte", es decir dos delegaciones americanas y survietnamita para celebrar la conferencia de la paz que debe celebrarse en París. Por la parte norvietnamita y del frente nacional de liberación la decisión está en una mesa cuadrada o cuatro mesas, reuniendo cada una a una delegación.

La insistencia de las delegaciones de Hanoi, y del "FNL" denota el carácter "cuatripartito" que desean dar a esta conferencia, eludiendo la agrupación en dos partes o bloques.

Las conversaciones se siguieron esta mañana en París sin que se llegara a ningún acuerdo al respecto y por tanto sobre la fecha en que las negociaciones deberán iniciarse.

SIN ACUERDO PREVIO

París (Efe). — Las negociaciones norteamericanas - norvietnamitas en lo que respecta al procedimiento y características que debe reunir la primera asamblea "cuatripartita" de París sobre el Vietnam, están en un punto muerto, ha declarado hoy en el curso de una conferencia de Prensa el portavoz de la delegación de Vietnam del Norte.

ESPECULACIONES

Saigón (Efe-UPI). — La conferencia de Prensa que ha celebrado en Washington el secretario de Defensa, Clark Clifford ha dado lugar a que en Saigón se especule sobre las posibilidades de que pudiera conseguirse un alto el fuego permanente como consecuencia de las treguas que se mantendrían durante las próximas fiestas de Navidad y Año Nuevo.

Clifford dijo que le agradaría ver una reducción de las tropas norteamericanas en Vietnam del Sur en los próximos 40 días y "creo que existe la oportunidad de poder llegar a un acuerdo con Hanoi sobre la retirada mutua de tropas dentro de ese plazo".

Este período de 40 días incluye las treguas de 24 horas que se espera para Navidad y Año Nuevo y también es posible que se llegue a otra tregua durante el nuevo año lunar que se celebra el 17 de Enero.

CAPTURA DE UN EMPLAZAMIENTO DE COHETES VIETCONG

Saigón (Efe-UPI).—Unidades militares estadounidenses, apoyadas por aviones de bombardeo y helicópteros artillados, han invadido y capturado un emplazamiento de cohetes vietcong situado al Norte de la capital survietnamita, informa un portavoz militar estadounidense.

AUDAZ ATAQUE

Saigón (Efe-UPI). — Fuerzas nordvietnamitas han llevado a cabo un audaz ataque en dos frentes contra una base clave norteamericana, al Sur de la zona desmilitarizada, pero fueron rechazados después de más de dos horas de lucha, según ha anunciado hoy un portavoz militar estadounidense.

Los oficiales norteamericanos han añadido que los nordvietnamitas, actuando al parecer en un impulso "loco" enviaron anoche unos cuarenta hombres contra la base de la Infantería de Marina de los Estados Unidos de Quang Tri en un asalto que estaba condenado al fracaso desde el principio.

Otras fuerzas enemigas atacaron un par de poblados, quemando ciento veintinco casas.

Asistencia sanitaria a los estudiantes de Enseñanza Media

Madrid (Cifra). — La asistencia sanitaria a los estudiantes de los Institutos técnicos de Enseñanza Media se regula por una orden del Ministerio de Educación y Ciencia que será publicada mañana en el Boletín Oficial del Estado.

UNA BANDA DE JOVENES GAMBERROS DISOLUTOS

Zaragoza (Logos).— La policía zaragozana ha detenido a los veinte componentes de una banda juvenil que se hacía llamar «Los Cheyenes» y que en un pequeño local del barrio de «Las Delicias», a donde llevaban jóvenes de 14 a 20 años, organizaban reuniones escandalosas. Consumían bebidas alcohólicas, fumaban grifa y, en estado de embriaguez cometían toda clase de desmanes en la más completa promiscuidad. Habían impuesto el terror entre la vecindad con actos de gamberrismo y amenazas y nadie se atrevía a denunciarlos. Pagaban los miembros una cuota fija para sostener los gastos de la banda y estaban sometidos a una especie de código cuyas transgresiones castigaban ellos mismos con palizas a los propios compañeros. Su jefe era un muchacho de diecinueve años, R. H. C., natural de Terrer (Zaragoza). Fueron detenidas, también, veinte muchachas, sorprendidos todos en una de sus juergas.

El gobernador civil ha clausurado el bar donde habitualmente se reunían y tanto aquéllos como el propietario de la parcela que era su cuartel general, han quedado a disposición de la autoridad judicial.

Guía Facultativa

JOSE LUIS RICA RICA
TOCOGINECOLOGO
Consulta: 11 a 1 y 4 a 6
Vitoria, 21, 1.º
Teléfonos 201863 y 204771

A. LOPEZ GOMEZ
GARGANTA, NARIZ Y OIDOS
Consulta de 11 a 2
Espolón, 28. — Teléfono 203577

S. IÑIGO
OFTALMOLOGO
Consulta de 11 a 2 y de 6 a 7
Laín Calvo, 17, 1.º Tef. 209923

Dr. BAÑUELOS
OCULISTA
Plaza Mayor. — Teléfono 201066

J. M. ARAGÜES
MEDICO ODONTOLOGO
Queipo de Llano, 2
Teléfono 205378

José M.ª Rodríguez Orive
ODONTOLOGO
Avenida del Cid, 10 (FEYGON)

Jesús Buitrago Morote
CARDIOLOGO
Sanjurjo, 9 — De 12 a 2

Alonso Bañuelos
OFTALMOLOGO
Espolón, 2 — Teléfono 209345

R. PLASENCIA
OFTALMOLOGO
Del Hospital Militar
Consulta de 1 a 2 y de 5 a 7
Vitoria, 30. — Tlf. 206591

BENIGNO ANDRADE LOMA
MEDICO
ANALISIS CLINICOS
Plaza Calvo Sotelo, 9
Teléfono 205545

J. M. FRANCES
Medicina interna, Rayos X
Consulta de 10 a 1 y de 5 a 6,30
Plaza de Vega. Telf 205446

JOSE CARAZO
PARTOS y ENFERMEDADES DE LA MUJER
Del Hospital de Barrantes y Cruz Roja
Vitoria 31 — Teléfono 203591

A. BENITO BRAVO
MEDICO DENTISTA
Burgense, 22

AGUSTIN RIVAS
PARTOS, ENFERMEDADES y CIRUGIA DE LA MUJER
Avenida del Cid, 6, 5.º, A
Teléfono 203832

JOSE MUÑOZ AVILA
RIÑON, PIEL Y VIAS URINARIAS
Almirante Bonifaz, 12-1.º
Teléfono 201539

S. LECHUGA SERANTES
OCULISTA
CONSULTA DIARIA
Avenida del Cid, 6-3.º
Teléfono 204452

F. Infante Abajo
MEDICO DENTISTA
Laín Calvo, 20-2.º
Teléfono 200346

M. CALVO PINILLOS
Aparato respiratorio. Corazón Bronquios. Electrocardiografía Espirografía, Ventiloterapia y RAYOS X
Calle Vitoria, 27. Telf.: 203048

M. SANCHEZ DUEÑAS
Medicina y Cirugía de Sistema Nervioso, Cráneo y Columna Vertebral. Electroencefalografía
Calle Calatravas, 5, 1.º, Derecha
Consulta de 4 a 6
excepto sábados

CARLOS RODRIGUEZ
OCULISTA
CIRUGIA OCULAR
Héroes del Alcázar, 1, 3.º
Teléfono 207063

V. Ojeda Carcedo
APARATO DIGESTIVO Y NUTRICION
Análisis clínicos. Rayos X
Metabolimetría
Consulta, de 10 a 1 y de 4 a 8
Vitoria, 20, 1.º — Telf. 203667

I. VILLAQUIRAN GARCIA
Médico Estomatólogo del Hospital Militar
Consulta de 1 a 2 y de 4 a 6
San Pablo, 20, 1.º
Teléfono 206593

F. MARTIN MARASSA
MEDICO ODONTOLOGO
Madrid, 4-1.º, derecha
Teléfono 203119
Consulta de 4 a 8

JERONIMO IGLESIAS LUCAS
MEDICO DENTISTA
Mil Viviendas, 19, primero

DOCTOR MIGUEZ
APARATO DIGESTIVO
Santander, 6

ARIAS MARTINEZ MATA
CARDIOLOGIA
Alonso Martínez, 2
Teléfono 200393

JESUS SANCHEZ MARTIN
MEDICINA INFANTIL
Puericultor de la S. S. por oposición
Vitoria, 56, 1.º — Telf. 202916
Consulta a las 12 y horas concertadas

VICENTE CORRAL MARISCAL
Medicina interna Rayos X
Consulta de 4 a 7
Mañanas: Horas concertadas
Vitoria, 30-3.º

J. MARTIN PARDO
PULMON Y CORAZON
Héroes de la División Azul 5, 1.º, D. — Teléfono 204166

RECETAS DE GAFAS
OPTICA NACIONAL
DESPACHO EN EL ACTO
Personal Diplomado. — ESPOLON, 1.

Ponemos lentes 70 - 70 científicamente perfectas
EXIJA-CONTRASTE-GARANTIA
OPTICA IZAMIL
Colegiado J. J. SAIZ RODRIGUEZ
LAIN CALVO, 28

Audiencias del Caudillo

(Viene de primera página)

tienen ya establecido el servicio telefónico. Toda esta tarea está servida por una organización en constante crecimiento, que supera ya los 40.000 puestos de trabajo.

Somos, sin embargo, conscientes de lo mucho a lo que nos obliga la confianza que en la Compañía pusisteis, su compromiso con el país y la trascendencia de nuestra gestión dentro del cuadro general del progreso social y económico. Pero podemos aseguraros que a este reto hemos de responder con resolución y firmeza, sin los pasados complejos de inferioridad ante la investigación, la ciencia y la técnica y sabiendo que ya los poderosos de fuera nos miran sin desdén y aun, en ocasiones, con asombrada incredulidad.

DETALLE DE LAS AUDIENCIAS

Madrid (Logos).— Su Excelencia el Jefe del Estado y Generalísimo de los Ejércitos, ha recibido en audiencia civil, en el palacio de El Pardo, a las personas siguientes:

Junta rectora de la Mutualidad Nacional Agraria, presidida por don Jesús Lamplе Operé y acompañada de don Jesús Romeo Gorría, ministro de Trabajo; don Francisco Abella Martín y don José María Guerra Zunzunegui, director general de Previsión y delegado general del Instituto Nacional de Previsión, respectivamente.

Grupo promotor de la refinería de Vizcaya, presidido por don Enrique de Sendagorta Aramburu, compuesto por los señores don Javier Benjumea, conde de Cadagua; don Gervasio Collar, marqués de Arriluce de Ybarra; don Javier de Ibarra y señor John T. Mc. Donnell y acompañado de don Gregorio López Bravo, ministro de Industria.

Consejo de administración de la Compañía Telefónica Nacional de España, presidido por don Antonio Barrera de Irimo y acompañado de don Luis de Lamo Peris, delegado del Gobierno en dicha Compañía.

Consejo de administración de Esso Petróleos Españoles, S. A., presidido por don Juan Herrera Fernández, marqués de Viesca de la Sierra.

Junta directiva de la Sociedad Española de Cirugía Ortopédica y Traumatología (S.E.C.O.T.), presidida por el doctor don Vicente Senti Montagut.

Don Amalio Grainо Fernández, director general de Navegación.

Doctor don Juan Garrido-Lestache Díaz, académico y decano del hospital del Niño Jesús.

Don Juan Antonio Gómez-Angulo, director del Instituto Geológico y Minero, de España.

Don Joaquín Targhetta Arriola, gerente de la Empresa Nacional Siderúrgica, S. A.

POLITICA EUROPEA

(Viene de primera página)

Viena (Efe). — Un día antes de la reunión de la Asamblea del Comité central del partido comunista checoslovaco, círculos bien informados de Praga comentan la última reunión secreta de los dirigentes rusos y checoslovacos en Kiew, y opinan que en dicha reunión, entre otras cuestiones, se ha tratado de los cambios de personalidades dentro del Gobierno checoslovaco que deberán ser hechos antes de finales de Febrero.

Según estos círculos, en la reunión de Kiew se han acordado las siguientes modificaciones: como jefe del Gobierno checoslovaco será nombrado Gustav Husak, actual jefe del partido comunista eslovaco. Ministro de Asuntos Exteriores será Josez Lenart.

El sustituto de Dubcek en la jefatura del partido será Soldrich Cernik, y para Dubcek se creará un nuevo puesto de «presidente» del partido comunista checoslovaco. Josef Smrkovsky ocupará el puesto de vicepresidente de la nueva Asamblea Federal.

HUYE DE LA URSS

Copenhague (Efe - Reuter). — Un consejero del Instituto Soviético de Arte Teatral, Vladimir Matussecitch, ha obtenido asilo político en Dinamarca, según comunica la Policía esta mañana.

Este consejero huyó de una delegación soviética que visitaba Noruega, el pasado Septiembre.

PETICION A LA ONU

Naciones Unidas (Nueva York) (Efe - Reuter). — Una petición, firmada por más de 200.000 personas, urge al secretario general de la ONU, U Thant, a que figure en la agenda de la Asamblea general de las Naciones Unidas, la violación de los derechos humanos de los judíos en Rusia.

Esta petición ha sido presentada con motivo del 20 aniversario de la "Declaración de los derechos humanos", al embajador de Estados Unidos en la ONU, en una breve ceremonia, celebrada ayer.

PP. CISTERCIENSES
San Pedro Cardeña
(Burgos)

NOGAT
QUE NUNCA FALLA
Raticida de acción rápida

Con matarratas **NOGAT** en polvo, grano y pasta fosforada exterminará rápidamente y sin molestias toda clase de ratas, ratones y topos.

Recuerde que **NOGAT** no las mata en días. Las mata en horas.

Si manda este recorte a LABORATORIOS SOKATARO, Ter, 16. Barcelona (13), recibirá un interesante folleto.

AGRICULTOR
EL IBERNITRO sólo es IBERNITRO si lleva la marca IBERNITRO
Sociedad Ibérica del Nitrógeno
LA FELGUERA
SOCIEDAD IBERICA DEL NITROGENO S. A.

TRECE AÑOS EN COMA

El caso de un joven francés que fue atropellado por un coche en 1955

Lons-Le-Saulnier (Francia) (Efe - Reuter). — Paul Balay, de 33 años de edad, que fue atropellado por un coche en 1955 cuando regresaba a su domicilio después de haber estado en una sala de fiestas, continúa todavía hoy en estado de coma, desde aquel día, hace ya trece años.

Desde hace siete años se encuentra en su domicilio bajo el cuidado de su madre.

La «Legión de Honor» francesa para el General de los Dominicos

Ha sido concedida por De Gaulle

Madrid (Logos). — Por carta del embajador de Francia ante la Santa Sede se comunica que el general De Gaulle, atento a la labor del Padre Aniceto Fernández al frente de la Orden de Predicadores y la simpatía que ha demostrado siempre por Francia le concede por decreto la dignidad de "Gran oficial de la orden nacional de la Legión de Honor".

SUCESOS

Madrid (Cifra).—Resumen de accidentes.

León. — Resultó muerto José Díez Gómez, de cinco años de edad, arrollado por un automóvil en las cercanías de Villamanín.

Guadalajara.—Falleció en el acto Julián Castillo Soria, de 46 años, al chocar el ciclomotor que pilotaba contra un camión cerca de Azuqueca de Henares.

Tudela (Navarra). — Pareció ahogada la niña de dieciocho meses Sara Gil Gracia, al caer a un balde de agua, en un descuido de su madre.

HACIA TURISMO SIN PAGAR LOS HOTELES

Sevilla (Logos).—Un individuo que recorrió hasta quince capitales sin abonar las facturas de los hoteles en que se alojó, todos de primera categoría, ha sido detenido en esta ciudad. Fue identificado como Luis Florencio García Nieto. Normalmente estaba en cada población dos o tres días y después desaparecía sin dejar rastro. Además de no pagar las cuentas de los hoteles, solía apoderarse de algún objeto propiedad del establecimiento. Entre las ciudades que visitó se encuentran Bilbao, Pamplona, Zaragoza, Barcelona, Gerona, Alicante, Murcia y Jaén.

SE CONFIESA AUTOR DEL ATRACO EN EL BANCO CENTRAL DE LA CORUÑA

La Coruña (Logos).—Juan Pérez Rodríguez de 27 años se ha confesado esta tarde autor del atraco realizado en el Banco Central del pasado día 19, de donde se llevó 1.193.000 pesetas.

Es natural de Ribeira y vecino de Puebla de Caramiñal donde posee un bar. El citado individuo fue capturado en Bilbao y se sospecha que pueda ser el autor de otro atraco cometido en una agencia de los Bancos Populares de España en aquella capital de donde un joven de parecidas características se llevó 600.000 pesetas.

El individuo en cuestión tiene aire afeminado y sufre trastornos nerviosos. Apenas cometido el robo entregó 389.000 pesetas a una anciana en cuya casa se ocultó y que vive miseramente.

La Policía ha recuperado la casi totalidad del dinero salvo unas 150.000 pesetas que ya se había gastado.

EL PROBLEMA DE GIBRALTAR

(Viene de primera página)

De especial interés es observar que, por primera vez, la Argentina ha copatrocinado el proyecto sobre Gibraltar.

Para el secretario de Relaciones Exteriores británico, Michael Stewart, que en este momento se enfrenta con serios problemas internacionales en el Parlamento de su país, la derrota que muchos hispanoamericanos anticipan como inevitable para la posición británica en la Asamblea general de las Naciones Unidas en próxima votación, sería un «rudo revés».

La resolución, además de pedir a la potencia administradora que ponga fin al cese del coloniaje en Gibraltar, requiere al Gobierno británico «para que inicie sin demora las negociaciones previstas en la resolución 2.353 de la misma Asamblea general con el Gobierno de España».

Asimismo pide al secretario general U Thant, que preste toda la ayuda que los Gobiernos de Madrid y Londres «puedan requerir para el mejor cumplimiento de la presente resolución y que informe a la Asamblea general en su período de sesiones del año próximo».

Elizabeth Arden

Una Señorita Especialista está a su disposición para aconsejarle.

DEL 9 AL 14 DICIEMBRE

Infórmese hoy mismo en: Perfumería
ORIENTE
Queipo de Llano 2
CONCESIONARIO
ELIZABETH ARDEN

EL REGIONALISMO EN FRANCIA

Por Carlos Sentís

La Asamblea nacional francesa inicia, en estos momentos, el debate sobre el plan de regionalización, que, para el país hasta ahora más centralista del Mundo, ha lanzado De Gaulle buscando remedio a muchos males y cuya aprobación definitiva quedará pendiente de un referéndum en Enero o Febrero.

Es posible que, en el curso del debate de la Cámara y de las discusiones más o menos académicas, no surja suficientemente claro para el lector el verdadero fondo de la cuestión.

Se juegan y se jugarán diferentes vocablos que no quieren decir lo mismo aunque en principio lo parezca. Hay quienes piensan que «regionalizar» equivale simplemente a «descentralizar»; otros, que esto último quiere decir también «desconcentrar».

Aunque los tres conceptos caminen hacia una misma o parecida dirección, significa, en realidad, en orden inverso, escalones en los rellanos en los cuales se quieren parar y hasta atrincherar no pocos diputados de distintas y aun adversas formaciones.

Los mismos ministros no están de acuerdo en unas posiciones e interpretaciones cuya línea divisoria, haciendo caso omiso de derechas e izquierdas, cruza por el interior de los partidos y formaciones políticas. Hay regionalistas entre los degaullistas como la hay entre los antidegaullistas.

En primer término: ¿Qué piensa De Gaulle? Presentado tantas veces —especialmente en caricatura— como un soberano o proyección moderna de un Luis XIV, Charles De Gaulle, como su maestro de los días juveniles, el provenzal y monárquico Charles Maurras, es regionalista. Cree que Francia es la resultante de la suma de sus regiones históricas y que no vendría mal hoy, incluso para romper la fuerza y raigambre de ciertos partidos políticos que le acechan, la reinstauración de los históricos Estados generales. Pero, en definitiva, De Gaulle dejará hacer a su mayoría parlamentaria y, como siempre, cederá la última palabra directamente al pueblo francés.

Quisiera De Gaulle suscitar, a través de las instituciones regionales, una cooperación e intervención en las tareas del Estado demasiado reservadas hasta ahora, a su entender, exclusivamente al personal político. El no entiende la tan traída y llevada «participación» reducida al ámbito puramente laboral. La entrada de las representaciones obreras en los consejos de administración —cosa nueva en Francia aunque no en otros países— va a realizarse muy en serio sin que haya tenido, por parte de los Sindicatos, el aplauso que se esperaba. Los Sindicatos quizás teman perder el control de algunos de sus adheridos hasta ahora todos regimentados en sus filas militantes.

La parte socializante o izquierdista de la «participación» puede muy bien querer neutralizarla De Gaulle por medio de esta otra «participación» regional que dará entrada a elementos muy tradicionales exponentes de organismos apegados a la tierra así como profesiones liberales de provincias, unos y otros, de tendencia en general, muy burguesa. El regionalismo es —y es natural que así sea— más bien conservador y De Gaulle puede obtener, de bretones, alsacianos, normandos y borgoñones lo que París —recuerden los atroces hechos de Mayo y Junio pasado— le ha quitado o le ha intentado quitar. Las grandes capitales no sólo acumulan lentitud burocrática y complejidades suplementarias. También desde ellas salen las directrices y consignas revolucionarias que, por lo general, las provincias y las regiones son incapaces de crear o, por lo menos, de inyectar y propalar. El partido socialista español, por ejemplo, cuando Largo Caballero preponderó, no hubiera logrado su máxima importancia de no haber actuado desde la plataforma de lanzamiento de la capitalidad española. Asimismo el partido comunista francés sería muchísimo menos importante de no tener a su servicio el vértice de penetración descomunal que sobre todo el territorio de Francia ejerce el centro nervioso llamado París. Es cierto que, sin movernos del caso de Francia, hay regiones como el Languedoc cuya capital, Toulouse, siempre ha sido para De Gaulle un feudo de sus enemigos. Pero el radicalismo republicano de las regiones meridionales de Francia queda ampliamente compensado por los núcleos siempre anti-revolucionarios de ciertas regiones indemnes a los ataques izquierdistas. Nunca se ha visto tan claro el trasfondo de Francia como en los años interesantísimos de la gran revolución. Entonces, los girondinos venían de la región bordelesa, eran dentro de la misma revolución el ala derecha, en oposición viva y a veces sangrienta a los jacobinos, que tenían sus bases y sustento en los bulevares de París.

Ahora, el regionalismo francés no se presenta, por lo menos de momento, como un tema entre girondinos y jacobinos, puesto que, sin ir más lejos, Mitterrand, que podríamos considerar como jacobino, es regionalista y el actual ministro de Asuntos Exteriores y ex-presidente de consejo degaullista-conservador, Debré, es anti-regionalista.

En efecto, a diferencia de Pompidou, de inclinación mas bien regionalista, Debré es de los que invocan a Clemençeau y hasta a Napoleón para salvaguardar a todo trance la primacía de París. El se remontaría a Richelieu y hasta —sin dejar de ser republicano— a Luis XIV para apoyar su tesis cien por cien parisién, no sólo frente a los regionalistas, sino a sus hermanos menores, los descentralizadores que quisieran, como los girondinos, disminuir la potestad e influencia de París en un elevado tanto por ciento.

Hace solamente una docena de días que Michel Debré, aprovechando en Nantes una inauguración que nada tenía que ver con el tema, se las emprendió contra quienes «se esfuerzan —éstas fueron sus palabras— en quitar a París su título de máxima capital, su papel y su influencia. La voluntad republicana que hizo de París la capital irreemplazable es la justa y legítima expresión de la unidad nacional, puesto que París es único y cuando se quiere rebajar la nación se empieza por rebajar París. Cuando el extranjero quiere quebrantar a Francia empieza por ocupar París. La grandeza y la libertad de París constituyen por siempre jamás el símbolo de nuestra grandeza y de nuestra libertad. Reforzar este símbolo equivale a reforzar nuestra unidad. Pero París —continúa el propio Debré echando agua al vino— debe compartir con las otras regiones porque sede primada no significa, de ninguna manera, monopolio. París debe compartir la actividad industrial como la Universidad, el comercio como la cultura, las finanzas como el arte. Por otra parte, si la Francia de las provincias no vive, de vida moderna y orientada hacia el porvenir, París lo sufre también».

Así, pues, hasta el más centralista de los ministros del actual Gobierno francés enciende también un cirio al regionalismo, del cual se espera una eficacia resolutiva y la ocasión de dar entrada en las responsabilidades del Gobierno a innumerables personas alejadas y con amargura o espíritu crítico, de las tareas que no pueden llevar a término unos pocos seres sumergidos en la monstruosa aglomeración casi inviable de una capital como París.

De cara a una integración europea, que se hará más a nivel regional que al de capitales, un crecimiento aún mayor de París puede hacerle perder, por paradoja, mucha importancia. Véase cómo la capitalidad de la «Europa de los Seis» es Bruselas, ciudad relativamente pequeña y dotada de medios de circulación modernísimos. Por el camino de una «grandeza» que en este caso se puede confundir con una absurda dimensión territorial e industrial, París puede continuar con la capitalidad de Francia y perder, en cambio, la capitalidad de la Europa del futuro.

WILLIAM P. ROGERS SECRETARIO DE ESTADO CON LA ADMINISTRACION NIXON

Un negro norteamericano condecorado, a título póstumo, con la más alta distinción de EE. UU.

Nueva York (Efe).—El presidente electo de los Estados Unidos, Richard M. Nixon, ha seleccionado ya a William P. Rogers para secretario de Estado de su nueva administración, que comienza el 20 de Enero de 1969, ha sido anunciado ayer en esta ciudad.

Rogers (55 años) ha sido íntimo amigo de Richard Nixon desde hace varios años. Es casado y tiene cuatro hijos. Fue procurador general de la nación durante el segundo período de gobierno del general Diwhght Eisenhower y durante el vigésimo período de sesiones de la Asamblea general de las Naciones Unidas representó a los Estados Unidos.

LA MAS ALTA CONDECORACION NORTEAMERICANA A UN NEGRO

Washington (Efe).—La viuda del primer oficial negro distinguido con la «Medalla de Honor» ha recibido hoy, en nombre de su marido, la más alta condecoración de los Estados Unidos al heroísmo militar, en una ceremonia privada celebrada en el despacho del presidente Johnson.

El capitán Riley L. Pitts fue premiado con la «Medalla de Honor» por haber cubierto con su cuerpo a sus compañeros expuestos al fuego enemigo en la selva de Vietnam del Sur. El capitán resultó en aquella ocasión mortalmente herido.

A la ceremonia de imposición de la medalla asistieron los dos hijos del capitán Pitts, de cinco y siete años de edad, y el secretario de Defensa norteamericano, Clar Clifford.

INFANTE DE MARINA SENTENCIADO

San Diego, California. (Efe-Reuter).—Un infante de Marina, de diecinueve años de edad, ha sido sentenciado a una pena de cárcel, no determinada, por un tribunal federal de menores, por haber escrito una carta amenazadora contra la vida del presidente Johnson.

Algo sobre un pintor burgalés

A fin de cuentas, lo que en el arte vale es la opinión de cada uno. Quiero decir que lo que trasciende, es aquel sentimiento que produce en el individuo, en cada uno por separado, y sólo cuando ese sentimiento se generaliza, se hace de todos, sin mixtificaciones ni juicios sofisticados, estamos ante la obra definitiva, lo que ocurre con muy poca frecuencia, casi con menos frecuencia que las que enumera la misma Historia del Arte.

Todo esto es un pensamiento que se nos ha presentado viendo la última exposición de Ignacio del Río, de Ignacio a secas, de quien se han dicho cosas buenas, malas y regulares, pero de quien jamás se ha afirmado, ni se afirmará nunca, que carece de interés, sobre todo, de un interés muy particular para los burgaleses. El Ignacio, lleva al lienzo, en traducción totalmente nuestra, la luz del Caribe, de California, de París y de Grecia, que son los puntos de la geografía de sus pinceles. Pero es una luz que lleva el tono de la Ubierna que hoy habita, dejándose caer por las paredes desconchadas de sus casas, siguiendo la huella de sus caminos (de sus barrizales) que sólo puede haber marcado una tragedia intuída. Es una luz tamizada en las expresiones de sus rostros (el Quijote que llora al conjuro de los pinceles de Ignacio, que no lloró en la obra cervantina, que acaso llore porque los tiempos son para que hasta el Hidalgo Ingenioso tenga que llorar).

Sus cuadros cuelgan en muchas casas de Burgos. Antes, en tiempos no tan lejanos, Ignacio era pintor de moda. Por algo sería. Nos gustaría que volviera a serlo, entre otras cosas porque no queremos lamentar la ausencia de nuestra alma colectiva del amor por lo espontáneo, que algunos le han señalado como defecto, tal y como si la espontaneidad, que en arte es verterse sin contemplaciones, fuera un defecto y no todo lo contrario, ya que resulta que los sentimientos nacen sin necesidad de prefabricarlos, o no son sentimientos, lo que llevado al arte es tanto como decir que ha de tener en germen la espontaneidad o, de lo contrario, lo que resulta es que no es arte.

Hoy cierra Ignacio su exposición. Ya ha sido juzgada y no se va a repetir aquí lo que de ella se ha dicho. Lo que se pretende en estas líneas, hilvanadas bajo su impresión, es hablar, volver a hablar, del hombre que hace mucho tiempo hizo que los burgaleses sintiéramos el afán de la espontaneidad. Y también un llamamiento para que volvamos a tenerle en cuenta, para que demos el grito de que aún elegimos por nosotros mismos, sin que nadie nos apunte lo que nos conviene.

ALFONSO SALGADO

Semana de la familia y la juventud en la parroquia de la Anunciación

Hoy, jueves, a las ocho y media de la tarde se tendrá en la parroquia de la Anunciación el primer día de reunión conjunta entre padres e hijos con motivo de la semana sobre la familia y la juventud.

Es una ocasión única que se presenta a padres y a hijos para un diálogo cristiano y constructivo. El escucharnos es el único camino para comprendernos. Y para escucharnos debemos reunirnos. La llamada es para los dos sectores, jóvenes y padres. Ya no es hora de lamentarse, sino de poner remedio. Nos quejamos mucho de incomprensión y después no damos ningún paso para llegar a comprendernos. La parroquia os presentan un ambiente de familia, de amor y de confianza para que todos los feligreses sin distinción, os reunáis hoy haciendo un sacrificio, si es preciso. Pensad en el bien que podemos hacernos unos a otros. Caminamos ya con la experiencia de cuatro parroquias de la ciudad. Cada parroquia aporta su granito de arena en orden a descubrir unos problemas y trazar unas líneas de solución. Solamente una indiferencia ante el problema de padres e hijos podrá explicar la ausencia de buen número de cristianos.

Jóvenes, acudid y venid en ayuda de otros jóvenes de la ciudad. Padres, ayudad a vuestros hijos asistiendo hoy al templo parroquial a las ocho y media de la tarde.

Secretariado de Apostolado seglar

Hoy inaugura el Jefe del Estado la Central nuclear de Zorita

La puesta en marcha de la que se construye en Santa María de Garoña está prevista para dentro de dos años

Elaboración del plan nacional de combustibles para 1969

Madrid (Logos). — Mañana será inaugurada por el Jefe del Estado la Central Nuclear "José Cabrera" —primera que inicia en nuestro país la era atómica industrial— situada en el término municipal de Zorita, en la provincia de Guadalajara.

La central, cuyo presupuesto total de construcción ha sido de aproximadamente 2.500 millones de pesetas, comenzó sus obras el 6 de Julio de 1965, y el pasado 17 de Julio el ministro de Industria, señor López Bravo, la conectó a la red nacional, a la que comenzó a verter energía.

La construcción de la central fue solicitada por Unión Eléctrica Madrileña a finales de 1963. Construída a orillas del Tajo, a 95 kilómetros de Madrid —66 en línea recta—, funciona ya con regularidad, y ha producido hasta el momento 20 millones de kilowatios hora.

La central contiene la mayor bomba de circulación en el Mundo, de todas las centrales nucleares en funcionamiento, y por primera vez en una planta industrial, el uranio está contenido dentro de tubos de circonio, material especialmente idóneo para el mayor rendimiento nuclear. El uranio empleado procede de las reservas nacionales, y ha sido para esta central, para la que los Estados Unidos han admitido por primera vez concentrados extranjeros para su enriquecimiento.

La central es del tipo llamado "agua a presión", suministrado por una firma americana, pero la contribución de la técnica e industria nacionales ha rebasado los deseos del Ministerio de Industria. Funciona con una plantilla de 65 personas, que han recibido un entrenamiento de meses en España y en el extranjero, y que ha participado en el montaje, pruebas y arranque de la central.

A plena marcha produce mil millones de kilowatios hora cada año.

Junto a esta central que mañana será inaugurada oficialmente, en estos momentos se encuentra en avanzado estado de construcción la central nuclear en Santa María de Garoña, en Burgos, con una potencia de 440.000 kilowatios, y se espera su puesta en marcha para dentro de dos años. La tercera central, la hispano-francesa de Vandellós, en Tarragona, de una potencia de 500.000 kilowatios, está en construcción y habrá de ponerse en marcha posteriormente.

Los pronósticos para el año 2000 —vistas las reservas hidráulicas— se calculan que el consumo de energía eléctrica será diez veces el actual, y se espera que para esa fecha haya en marcha centrales nucleares que produzcan energía no inferior a los 25 millones de kilowatios.

LLEGA EL DIRECTOR DEL CERN

Madrid (Logos). — Procedente de Copenhague llegó el director general del C. E. R. N., profesor Gregory. El objeto de su visita es asistir a la inauguración de la central nuclear de Zorita de los Canes, que tendrá lugar mañana jueves.

El programa de la estancia del señor Gregory comprende una visita a la Junta de Energía Nuclear, así como conversaciones con representantes del Ministerio de Asuntos Exteriores y con los ministros de Educación y Ciencia e Industria.

PLAN NACIONAL DE COMBUSTIBLES

Madrid (Logos). — En el Ministerio de Industria se han reunido con el titular del Departamento, señor López Bravo los miembros de la comisión nacional de combustibles para ultimar la elaboración del plan nacional de combustibles correspondiente al próximo año 1969.

Dicho plan que se realiza anualmente, contiene entre otros datos las previsiones de consumo de productos petrolíferos, las entregas de las refinerías al mercado interior, el programa de adquisiciones de materias primas, las necesidades de gastos de divisas y las producciones a obtener por las diferentes refinerías junto al destino de las mismas, referidas al próximo año 1969. Este plan será sometido en breve a la consideración del Consejo de ministros para su aprobación, si así lo estima conveniente.

IMPOSICION DE CONDECORACIONES MILITARES

Madrid (Logos). — El ministro del Ejército, teniente general Menéndez Tolosa, ha impuesto hoy diversas condecoraciones a personalidades militares y civiles concedidas con motivo del dieciocho de Julio.

Impuso la Gran Cruz de la Orden del Mérito Militar, con distintivo blanco, a los generales de división don Francisco de Asúa y don Mariano Fernández Gavarrón; a los generales de brigada don Andrés González Garzón, don Cesáreo Justel Gadierno, don Gerardo España Gutiérrez, don Francisco Coloma Gallegos, don Joaquín Rodríguez Cabezas, don José Jorreto Múgica, don Ricardo Morales Montserrat, don Luis Cano Portal, don José López de Roda y Arquer y don Federico Esteban Ascensión; al subinspector de la C. I. A. C., don José Laguna Zabia; al consejero togado del Cuerpo jurídico militar, don Victoriano Vázquez de Prada y Lesmes; al intendente del Ejército don Manuel Losada Perujo; al interventor del Ejército don Emilio Sánchez Toro; al inspector médico del Cuerpo de Sanidad militar, don Guillermo Hinojar Escudero y al general de brigada de la Guardia Civil, don Adelaido Corrochano Muñoz.

También impuso la Gran Cruz del Mérito Militar a las siguientes personalidades civiles: don Luis Rodríguez de Miguel, don José Sirvent Dargent, don Enrique Fontana Codina, don Alvaro Renjifo Calderón, don José María Mendoza Guinea y don Jaime Miguel Villar Mir; Cruces de la misma orden de primera clase a don Antonio Canones Canata y a don José María Manzanos López Peleguín y de tercera clase a don Ceferino Alía Henríquez y don José María Arbaiza de Miguel.

Acompañaban al teniente general Menéndez Tolosa los ministros de la Gobernación y de Industria.

LLEGADA DEL MINISTRO DE INDUSTRIA Y COMERCIO URUGUAYO

Madrid (Logos). — Procedente de Bruselas ha llegado por vía aérea el ministro de Industria y Comercio del Uruguay, don Jorge Peirano Facie, que viene en visita oficial y permanecerá en España hasta el sábado.

En el aeropuerto fue recibido por el ministro de Comercio español don Faustino García Moncó y el embajador del Uruguay en España.

Durante su estancia en Madrid celebrará conversaciones con los ministros de Comercio, Industria y Asuntos Exteriores y será recibido en audiencia por el Jefe del Estado.

Lea DIARIO DE BURGOS

OBRA CULTURAL DE LA

CAJA DE AHORROS DEL CIRCULO CATOLICO

¡CONOZCA VD. SU CIUDAD!

En el deseo de que los burgaleses conozcan los monumentos y joyas de arte de nuestra ciudad, el próximo domingo, día 15, se realizará la visita a

MUSEO MUNICIPAL DE MARCELIANO SANTA MARIA

Las invitaciones, limitadas, se entregarán previa presentación de la libreta de ahorro, en las oficinas que la Caja de Ahorros del Círculo tiene establecidas en nuestra ciudad, dándose una charla con proyección de diapositivas, preparatoria a las visitas, en el patio de público de las oficinas Centrales (planta 1.ª), calle Miranda núm. 5, el sábado, día 14, a las 8 de la noche.

DISTRITO FORESTAL DE BURGOS

INFRACCIONES POR CORTA DE ARBOLES DE NAVIDAD

Próxima la temporada navideña, se recuerda que se van a extremar las medidas de vigilancia conducentes a evitar las cortas fraudulentas de arbolado, que con tal fin pretendan hacerse en todos los montes públicos o privados de esta provincia.

Las infracciones que se sorprendan, serán sancionadas con el máximo rigor que permitan los artículos 411, 418 y 432 del vigente Reglamento de Montes, y en su caso, de acuerdo con el artículo 600 del Código Penal.

Lo que se hace público para general conocimiento.

Burgos, 9 de Diciembre de 1968

EL INGENIERO JEFE

hay otros, pero son más cortos

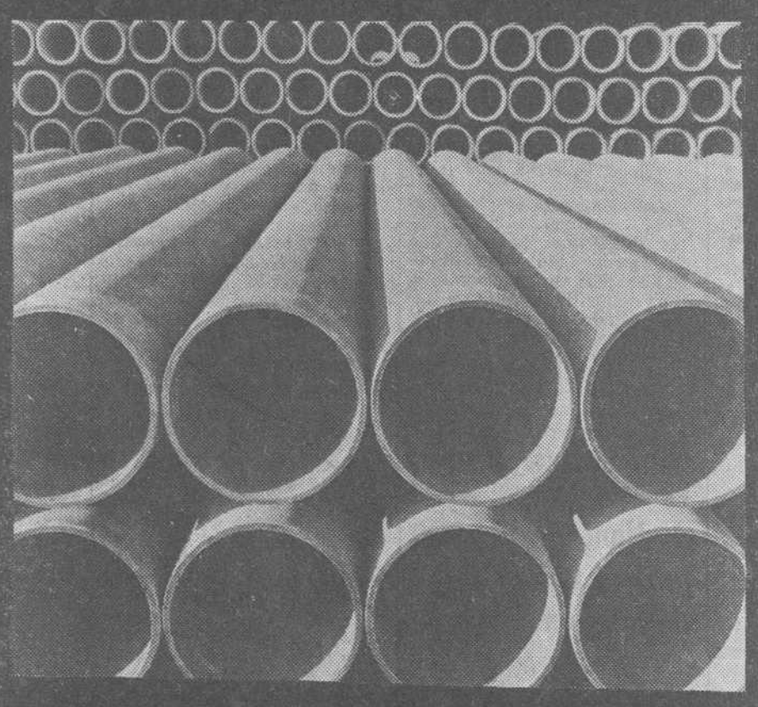

Porque los tubos de presión de Iberit son más largos: 1 m. más. Más largos en duración. Más largos en economía de transporte. Sólo son más cortos, en tiempo de instalación, porque requieren un 20% menos de juntas y procesos

Iberit, s.a. SOLUCIONES INTERNACIONALES PARA CUBIERTAS Y CONDUCCIONES VALLADOLID

USUARIOS DE TELEVISORES IBERIA

TELEMAR SERVICIO DE ASISTENCIA TECNICA

está a su completa disposición para reparar cualquier anomalía que tenga su televisor.

TELEMAR

SAN ISIDRO, 10
Teléfono 207417
BURGOS.

Edesa

cocinas con horno panorámico y placa tubular ultra-rápida

La nueva PLACA TUBULAR ULTRA-RAPIDA, tan rápida como la llama, que Edesa incorpora ahora a sus cocinas no debe gastar más de una peseta por persona y día.

- TERMOSTATO
- LUZ EN EL HORNO
- CALOR REGULABLE
- HORNO PANORAMICO

EL HORNO ELECTRICO ES INSUSTITUIBLE

EXPOSICION COMPLETA

RADIO TV VIVAR

AMPLIFICACION SONIDO
ELECTRODOMESTICOS
AUTO RADIO

FACILIDADES DE PAGO

Calle Vitoria, Mil Viviendas, 16.
Teléfono 207944. — Burgos

UN SACERDOTE BURGALES -D. IRINEO GARCIA- NUEVO OBISPO DE ALBACETE

(Viene de primera página)

Ejerció durante unos años el ministerio parroquial en calidad de ecónomo y, más tarde, desempeñó, entre otros, los cargos de profesor en el Seminario de Toledo, consiliario diocesano de Acción Católica, canciller - secretario de la Curia arzobispal y canónigo penitenciario de la Santa Iglesia Catedral primada. Asimismo ha colaborado activamente en el apostolado litúrgico.

DECLARACION DEL NUEVO PRELADO

Toledo (Logos). — "Seguiré en mi apostolado la misma línea del Concilio Vaticano II: Difundir la paz y la buena nueva del Evangelio, que será el lema que escogeré", ha manifestado al corresponsal de la Agencia "Logos" el nuevo obispo de Albacete, don Irineo García Alonso, momentos después de conocer su nombramiento.

"Me coge con cierta confusión —continuó diciendo— al encontrarme de buenas a primeras con esta carga episcopal que conozco bien de cerca, por haber estado trabajando, durante ocho años, al servicio del recordado y llorado Cardenal don Enrique Pla y Deniel. Por designio de Dios hay que aceptar esta voluntad y carga al servicio de la Iglesia, reconociendo mi propia debilidad y mi propia pequeñez, pero confiando en la Gracia del Señor".

"Mi estancia en Toledo, durante 20 años, significa toda mi vida sacerdotal y ésto es lo que me da confianza. Por ser limítrofes, esta archidiócesis tuvo incorporados el archiprestazgo de Alcaraz y Elche de la Sierra, que tiene en su seno a buen número de sacerdotes que estudiaron en Toledo. Conozco en parte la diócesis que me ha sido asignada, por su vinculación a Toledo y conozco al clero y al vicario pastoral con el que he coincidido en diversas reuniones nacionales".

Refiriéndose a Toledo, dijo el doctor García Alonso que era un gran sacrificio esta dolorosa separación.

JUBILO EN QUINTANILLA VIVAR

Los familiares del obispo electo de Albacete que, en parte residen en Quintanilla Vivar, tuvieron la primera noticia del nombramiento a través de DIARIO DE BURGOS y el hecho produjo el consiguiente júbilo, teniendo en cuenta que D. Irineo García Alonso es hijo muy entrañable de la histórica villa y el anuncio de tal designación episcopal ha coincidido con la conmemoración de sus fiestas patronales de Santa Eulalia de Mérida.

Uno de nuestros redactores se trasladó a Quintanilla Vivar y tuvo ocasión de entrevistarse con los hermanos del obispo electo de Albacete, don Marcelino y doña Juanita García y sus hermanos políticos doña Victoria y don Felipe Pérez.

La casa en que nació hace 45 años el nuevo Prelado burgalés no oculta una atmósfera de incontenida emoción por parte no sólo de sus familiares sino de los convecinos y amistades que estaban celebrando la fiesta de Santa Eulalia.

Los hermanos del obispo manifiestan que éste acostumbra a pasar todos los veranos unos ocho días en su compañía y que actualmente viven con él en Toledo sus padres don Juan García, de 79 años y doña María Alonso, de 75, y sus hermanas doña Feli y doña Cándida. Además, en nuestra ciudad reside otra hermana, doña Margarita García, casada con don Lorenzo García, con domicilio en la avenida del Cid Campeador núm. 72. El séptimo hermano es don Alejandro, religioso marista, residente en Valladolid.

El medio ambiente rural castellano y, sobre todo, la profunda religiosidad de Quintanilla Vivar donde se desenvolvió la niñez del nuevo obispo de Albacete contribuyeron mucho al desarrollo de su vocación sacerdotal a la que cooperó también en gran manera su tío —ya fallecido— don Bernardo Alonso Velasco, beneficiado que fue de la Catedral de Burgos y canónigo penitenciario y después arcediano de la Primada de Toledo.

Igualmente es de destacar la extraordinaria influencia que en la formación religiosa de los primeros años de estudiante de monseñor don Irineo García Alonso, alcanzó el magisterio del entonces párroco de Quintanilla Vivar y hoy de San Lesmes Abad, de Burgos, don Fermín Sáez de Benito que durante once años lo fue de Quintanilla. Así cuando, después de haber marchado al Seminario de San José para iniciar sus estudios eclesiásticos, pasó luego al de San Jerónimo, y sobrevino la guerra de Liberación, lo que hizo que se suspendieran las clases, el joven aspirante al sacerdocio siguió recibiendo con otros muchachos sus enseñanzas en Quintanilla Vivar, impartiéndoselas don Fermín Sáez de Benito.

Posteriormente cursó sus estudios en el Seminario de Toledo y en la pontificia Universidad de Salamanca donde el finado obispo dominico monseñor Barbado Viejo le ordenó presbítero el 27 de Marzo de 1948. Su primera misa la cantó en el pueblo natal de Quintanilla Vivar y en la iglesia de Santa Eulalia de Mérida.

En la Universidad Gregoriana de Roma obtuvo el título de doctorado en Teología y se licenció en Derecho Canónico.

El obispo electo de Albacete, que conoció y vivió la experiencia pastoral al ejercer como cura ecónomo marchó a Toledo en 1949 y fue profesor de su seminario, consiliario diocesano de Acción Católica, ganando por oposición la plaza de canónigo penitenciario de la Santa Iglesia Catedral Primada. También desempeñó el cargo de canciller - secretario de la Curia arzobispal bajo el pontificado del Primado de las Españas doctor Pla y Deniel. Tenía 35 años cuando fue nombrado canónigo de Toledo, sucediendo a su finado tío como penitenciario.

Como recuerdo de nuestra visita a Quintanilla Vivar y testimonio gráfico de la casa en que nació el obispo electo de Albacete, sus familiares tuvieron la atención de posar para nuestros lectores delante del edificio.

Después visitamos también a la hermana del nuevo Prelado, doña Margarita García Alonso, que, como decimos, vive en nuestra ciudad, y la cual se enteró de la noticia del nombramiento a través del servicio de Telediario de Televisión Española, no pudiendo tampoco ocultar su emoción y satisfacción.

SATISFACCION EN ALBACETE

Albacete (Logos). — Ha producido general satisfacción en toda la diócesis el anuncio de la Nunciatura Apostólica del nombramiento del doctor don Irineo García Alonso como obispo de Albacete. Viene a ocupar el puesto que dejó vacante el actual arzobispo de Pamplona, doctor Tabera y Araoz, que fue el primer Prelado de esta diócesis y que desde su traslado a Pamplona ha venido desempeñando la delegación apostólica.

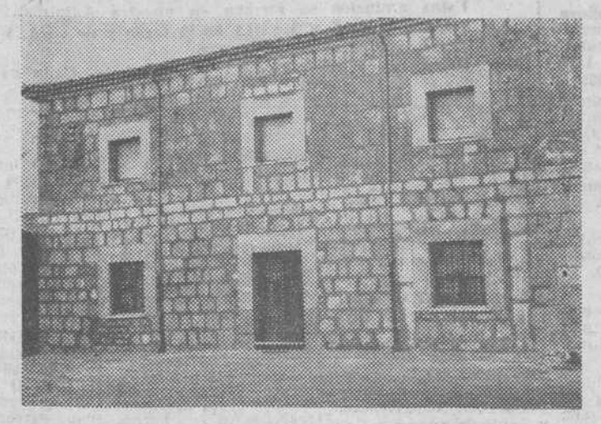

Esta es la casa donde vino al Mundo monseñor don Irineo García Alonso, ilustre burgalés, cuyo nombre viene a sumarse a los muchos insignes Prelados que figuran en el Episcopado castellano.—(Foto FEDE)

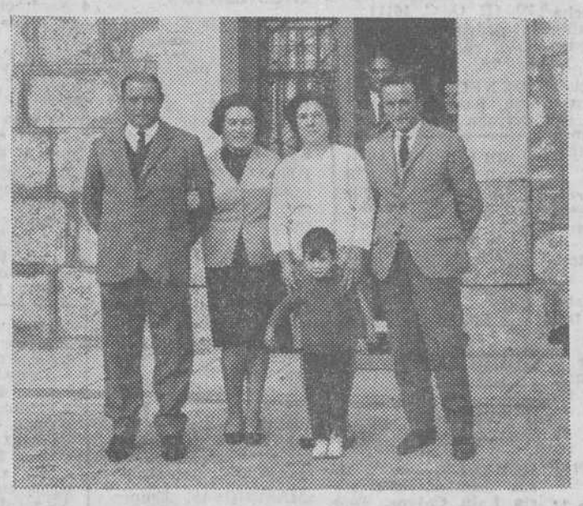

Ante la casa en que nació el obispo electo de Albacete posan sus hermanos, hermanos políticos y sobrino, residentes en Quintanilla Vivar.—(Foto FEDE)

El hasta ahora canónigo penitenciario de la Catedral de Toledo, monseñor García Alonso, entrega a su sobrina un recordatorio de la Primera Comunión que administró a ella y a otras niñas.

Hace catorce años fue tomada esta fotografía en la que aparece —el último a la derecha de la segunda fila— don Irineo García Alonso, junto a sus tíos hermanas y una sobrina. El presbítero situado en el centro es don Bernardo Alonso Velasco, penitenciario y arcediano que fue de Toledo y del que muchos burgaleses recordarán que fue beneficiado de nuestra Catedral.

Secuestro de otro avión norteamericano

En Canadá, un "pirata del aire" ha sido condenado a seis años de cárcel

Nueva York (Efe). — El piloto de un avión de la "Trans World Airlines" (TWA) con 40 pasajeros a bordo y siete tripulantes en ruta de Hanshville (Tennessee) a Miami (Florida) ha sido obligado a desviar hoy su rumbo y dirigir el aparato hacia Cuba.

La Administración Federal de Aviación desconoce hasta el momento los detalles de este nuevo secuestro que hace el número 16 de los aviones comerciales realizados durante el presente año.

El avión que inauguraba hoy el vuelo entre Hanshville y Miami fue secuestrado cuando sobrevolaba a unas 10 millas al Sur de Chattanooga (Tennessee).

"PIRATA DEL AIRE" CONDENADO

Montreal (Efe - Reuter).— Charles Lavens Beasley, que intentó por la fuerza que un piloto de la "Air Canadá" desviara su vuelo hacia Cuba, ha sido condenado ayer a seis años de cárcel.

Beasley se había declarado culpable de los cargos de intento de secuestro, asalto y daños. En cambio se rechazaron los cargos de robo armado, coacción y de amenazar las vidas y la seguridad de los pasajeros.

El avión realizaba el 11 de Septiembre pasado, un vuelo de Saint John (New Brunswcik) a Toronto.

PREMIO EXTRAORDINARIO

DON FRANCISCO JAVIER SAIZ PEREZ

DON VALENTIN MERINO ESTRADA

Han obtenido premio extraordinario del Distrito de Valladolid en la Reválida Superiod del Bachillerato los alumnos del Liceo Castilla de Burgos don Francisco Javier Sáiz Pérez y don Valentín Merino Estrada.

Enhorabuen..

SE SOLICITA DEL MINISTRO DE EDUCACION Y CIENCIA UNA CLASIFICACION JUSTA DE LA INGENIERIA

Comienza en Madrid la asamblea de ingenieros y arquitectos técnicos

Madrid (Logos).— A mediodía ha comenzado en la Casa Sindical la tercera Asamblea Nacional de Ingeniería y Arquitectura Técnica, que estudiará durante tres días cuatro ponencias: enseñanza, titulación y especialidades; profesionalidad, atribuciones y tarifas; y organizaciones corporativas y representativas.

Entre las sugerencias que apuntan dichas ponencias figuran las de reforma total de la enseñanza técnica, implantación de una enseñanza cíclica, creación de nuevas especialidades, desaparición de los términos "grado medio" y "técnico", constitución de una Federación que englobe a todos los Consejos y Corporaciones, plena responsabilidad, representación en los distinos estamentos y otras.

El presidente de la Asamblea y del Instituto Nacional de Peritos y Ayudantes de la Ingeniería Civil, señor Lizaza, ha destacado en sus palabras inaugurales que "al cabo de once años no hemos conseguido aún claridad en nuestra titulación y en nuestras atribuciones, mientras en estos once años, el hombre está a punto de llegar a la luna y los avances de la cirugía hace que se trasplanten corazones".

Como se sabe, unos sesenta mil estudiantes de estas especialidades se encuentran actualmente en paro.

CARTA AL MINISTRO DE EDUCACION Y CIENCIA

Zaragoza (Cifra).— "Es necesario efectuar una clasificación justa de la Ingeniería en España y eliminar los prejuicios y situaciones heredadas programando sin favorecer a nadie y dando a cada uno lo que le corresponda, de forma que todo lo conseguido sea beneficioso para nuestro país", dicen en una carta enviada al ministro de Educación y Ciencia, los alumnos de la Escuela de Ingeniería Técnica de Zaragoza.

"Solicitamos —prosiguen— que los ingenieros técnicos sean denominados ingenieros mecánicos, electricistas o químicos, teniendo plenas facultades para realizar y dirigir proyectos y obras dentro de su especialidad; que se creen dos cursos especiales que cubran la diferencia de estudios de los ingenieros técnicos con los superiores de Facultades o Escuelas Superiores y exigencias de profesiones en todas las Escuelas de Ingeniería Técnica de España".

LOS ESTUDIANTES DETENIDOS

Madrid (Logos). — Dos estudiantes han sido detenidos a mediodía tras unos incidentes provocados a raíz de la suspensión de un recital que iban a dar en la nueva Facultad de Económicas de la Universidad autónoma, Paco Ibáñez y Xavier Ribalta. El acto, autorizado, debía comenzar a las doce y media. Bedeles y miembros de la Policía exigían el carnet de estudiante a la entrada, aunque se había anunciado en las Facultades que el acto sería gratuito y de entrada libre. Después de diversas consultas se permitió la entrada al local de unos cuarenta estudiantes que habían cruzado ya las verjas exteriores. Ante la confusión, los dos artistas decidieron suspender el recital. "Queremos cantar para todos", han manifestado, para añadir que marchan a Barcelona para dar otros recitales y esperan volver en Enero para actuar en las dos Universidades madrileñas.

A la salida del acto no celebrado, grupos de estudiantes profirieron gritos en las proximidades de la Puerta de Alcalá, calles de Serrano y Goya y en algunos momentos intentaron cortar la circulación con bancos públicos.

FECHA PARA LAS VACACIONES

Madrid (Logos). - A partir del sábado día 14 en distintos días y hasta el veinte, las Facultades de la Universidad madrileña concederán escalonadamente las vacaciones navideñas, según nos informan en fuentes llegadas al Rectorado.

PEGASO 1.031

autorizado para 9.500 kilos de carga máxima con tarjeta Nacional. SE VENDE.
Escribir al número 1.893, de Publicidad Pregón. Apartado 789. Bilbao.

Fábrica de muebles metálicos de oficina
NECESITA DISTRIBUIDOR PARA BURGOS

OFRECEMOS:
- Extensa gama de modelos.
- Sólida y esmerada construcción.

NECESITAMOS:
- Empresa solvente e introducida.
- Buena organización comercial.
- Locales para exposición.

Escribir con referencias a R. S. Apartado 50.867. Madrid.

COCHINILLO ASADO
especialidad
RESTAURANTE
BONFIN
SERVICIO A DOMICILIO

MAQUINARIA - HERRAMIENTAS
FORWARD, S. L.
SUMINISTROS A LA CONSTRUCCION E INDUSTRIA
JUAN XXIII, BL. 4, N.º 11. TELEFONO 207822
BURGOS
HORMIGONERAS.
GRUAS.
COMPRENSORES.
DUMPER.

NUEVO MATADERO INDUSTRIAL DE CALAMOCHA
necesita para cubrir su organización
I).—ENCARGADO DE LAS SALAS DE MATANZA, exigiéndose:
- Ser oficial matarife conociendo bien el oficio.
- Tener experiencia y carácter para mandar.
- Tener instrucción básica suficiente.

II).—MAESTRO CHACINERO, con
- Experiencia mínima con cinco años en el oficio.
- Edad inferior a 35 años.
- Dotes de mando.

PARA AMBOS PUESTOS SE OFRECE:
- Seguridad y continuidad en el empleo.
- Renumeración de acuerdo con la valía.
- Posibilidades de completar la formación suficiente.
- Facilidades en la obtención de vivienda.

Los interesados deberán dirigirse directamente a la empresa interesada: MATADERO INDUSTRIAL DE CALAMOCHA, S. A. CALAMOCHA (Teruel). — Enviando pretensiones e historial profesional escrito a mano.

ANUNCIOS ECONOMICOS

Estos anuncios se reciben en nuestra Administración (Calle Vitoria, 13. - Teléf. 207148), de NUEVE de la mañana a UNA Y MEDIA de la tarde y de CUATRO a OCHO MENOS CUARTO de la tarde, así como en todas las Agencias de publicidad.

PRECIO: 10 pesetas hasta diez palabras. Cada palabra más, una peseta.

Alquileres

ALQUILO segundo piso sin muebles, sólo temporada, propio oficinas Tel. 200385.

NECESITO piso sin amueblar. 4 habitaciones, calefacción, céntrico, pagaría 4.500 Señor Natividad. Hotel Avila.

PISO alquilo calle Segovia, cuatro habitaciones, baño, cocina sol mediodía, seminuevo. Agencia Palencia.

PISO amueblado completo, amplio, por Santa Clara. Agencia Palencia.

CENTRIQUISIMO piso propio Abogados Médicos, Oficinas, ocho habitaciones, servicios ascensor. Agencia Palencia.

LOCAL 110 metros cuadrados e igual sótano, junto calle Salas. 7.500 pesetas. Nuevo. Agencia Palencia.

SE ARRIENDAN locales en Castañares. Tratar Matías Villán.

ALQUILO piso amueblado, estrenar, frente Residencia Militar. 4 habitaciones, calefacción central. Teléfono 200731.

ALQUILO piso amueblado, céntrico, cinco habitaciones, calefacción y teléfono 200962.

SE ALQUILA piso amueblado. Informes Tesorera, 6, 3.º.

OCASION subarriendo bar restaurante y confitería-pastelería. Informes Valdeajos Bar. Burgos. Tel. 206185.

SE ALQUILA piso amueblado. Razón Puebla, 15, bajo.

SE ALQUILA piso amueblado, buenas condiciones. Tel. 207315.

LOCAL oficina Primera planta, teléfono, calefacción y agua caliente central. Héroes de la División Azul n.º 3, esquina a Burgense. Razón portería.

ALQUILO piso San Francisco, 155. Informes, Rey Don Pedro 37, 4.º izquierda.

¡ENTREPLANTAS comerciales! Principio calle Vitoria. 50, 100, 200 metros. Prigo. Moneda, 13.

¡PISO! 5 habitaciones, baño, calefacción, estrenar. C. Madrid. Prigo.

¡PROPIOS! Para restaurantes, cantinas farmacias, tiendas comestibles, locales 50, 200 metros, lindando Fernán González. Prigo. Moneda, 13.

EMPRESA constructora precisa piso o local para oficinas. Llamar Tel. 207543.

ALQUILO piso Fernán González, 24. Informes, Laín Calvo, 46, 3.º.

ARRIENDO local con vivienda, barato. Informes, Carcedo, 3, 1.º.

Automóviles y accesorios

ALQUILER sin conductor, Nuevos: Seat 1.500, 850, Coupé, 300-D. Renault-10 y Renault-8. Morris y M.G 1.000 — «Servi Auto» Sanjurjo, 9. Teléfono 207716.

ALQUILER sin conductor: Seat 1.500. Simca. 600-D — GARAJE TURISMO. Calle Vitoria, 20.

COCHES sin conductor alquilamos: Seat 1.500 600-D. 850. nuevos. — Almirante Bonifaz, 24 1.º. Teléfono 202904.

SE ALQUILAN coches sin conductor San Juan, 19 y Pisones, 13. Teléfs: 203142 y 201147.

COCHES de alquiler sin chófer «Arconada» Calzadas, 36. Teléfono 204795.

AUTO SPORT. Alquiler coches sin conductor, nuevos. Avisos. teléfono 200138.

EXCURSIONES microbuses Europa. Coches de 16 y 25 plazas. Teléfono 208551.

AUTO - ESCUELA «Rivas». Alquiler sin conductor: 1.500 lujo, 600-D. — Briviesca. Teléfonos 58 y 92.

MOTORAMA. Servicio permanente de grúa. Con nosotros hasta el taller de su preferencia. Asunción de Nuestra Señora, 1. Tf 203364

SE VENDE Seat 800 Razón, Pisones, 13. Taller mecánico Ruiper.

COCHES alquiler sin conductor: 600-D «850 coupé», 1.500, 124 y «MG» totalmente nuevos. — Autos FLEN Garaje San Pedro Cardeña, 90. Teléfono 208072 y 201487

VENDO Barreiros Super Azor gran ruta o cambio por otro de 2 o 4 toneladas. Informes Talleres Martín. Teléfono 203567.

VENDO microbús Alfa Romeo Perkins, nueve asientos, muy buen uso Informes Tel. 203887.

SE VENDE 1.500 impecable. Informes, Alpargatería «El Riojano».

GAMONAL 228 vende Tiburón y 1.500, impecables. Opel Rekord en buen estado. Austin baratísimo. Tel. 209929.

PARTICULAR a particular vendo 600-D. toda prueba. Tel. 207551.

ALQUILAMOS coches para todos. Auto-Guía Nuño Rasura, 5 Bajo

SEAT 1.500 inmejorable estado. Servi-Auto. Sanjurjo, 9.

VENDO camión Ebro buen estado. Talleres Baranda. San Julián, 14.

VENDO Opel-1.700, DKW-1.000 gas-oil. Ebro-5.000 Kgs. Bultaco-seminueva. C. Ayala, calle Madrid, 16.

VENDO furgoneta DKW, barata. Cardenal Segura, 18.

VENDO moto Vespa 125. C. Villarcayo, 6, 1.º derecha.

VENDEMOS berlinas y furgoneta Citroen y 600 D. Buen estado, desde 14.000 pesetas.

VENDO 600 buen estado. Auto-Moderno. Tel. 204809.

600-D vendo. 38.000 kilómetros. Tel. 208551.

VENDO coche Renault 4-4, inmejorable estado, toda prueba. Mil Viviendas n.º 7, 4.º tercera.

VENDO furgón DKW. Bodegas Renuncio. La Ventilla.

Colocaciones

SE OFRECE tractorista en Guadilla de Villamar. Eutropio Rodríguez.

MAESTROS, estudiantes, ganen dinero. Apartado 14.742. Madrid.

MUCHACHA o señora con informes, se precisa para atender matrimonio solo. Diego Laínez, 2, 1.º. Tel. 203237

TEJEDORA menguadora para máquina tricotosa automática, necesita «Epifanio». San Juan, 3, 5.º planta.

SE NECESITA asistenta. Avda. Cid, 43, 2.º izquierda.

SE NECESITA chico de 14 a 16 años. Confitería Loste. (R. O. C. 1.541).

MUCHACHA de servicio se precisa. Buen sueldo. Calle San Juan, 20, 3.º.

SE NECESITA chico. Razón ITAL. Eras de San Francisco, 3. (R. O. C. n.º 1601).

NECESITAMOS obreros. Fábrica de Colas. Bda. Yagüe. Teléfono 204941. (R. O. C. 1603).

SE NECESITA muchacha para poca familia. Paloma, 24, 2.º izqda.

SE OFRECE pintor empapelador, especializado. Rapidez y garantía. Vea muestras a domicilio y sin compromiso. Juncuas. Teléfono 207606.

SE OFRECE camarero para bodas, banquetes, etc., o trabajos diarios, con conocimientos de idiomas. Llamar teléfono 201891.

SE NECESITA pastor a zurrón. Sarracín, tratar Angel Barrios.

SE OFRECE chófer 27 años, carnet segunda. Avda. del Cid, 19, 4.º, habitación 13.

NECESITO chica de servicio. Informes: Villarcayo, 6, bajo. Horas de 12 a 4.

NECESITO chico de 14 años. Farmacia Lastra. Molinillo, 24. (R. O. C. 1602).

NECESITO muchacha para Madrid. 3.000 pesetas. Tel. 204378.

ASISTENTA, con informes, se precisa. San Juan, 41, 3.º.

SE NECESITA chica con informes y experiencia. Matrimonio con una niña. Buen sueldo. Benito Gutiérrez, 3, 3.º izquierda.

SE NECESITA chica preferible joven. San Pedro Cardeña, n.º 29.

MUCHACHA se necesita, buen sueldo, trato familiar. Plaza Primo Rivera, 2.

NECESITAMOS guarda para acotado de Valluércanes (Burgos). Dirigirse por escrito: Rafael Abiega. Goyenuri, 7. Llodio (Alava).

SE NECESITA chica. San Juan, 26, 2.º, letra C.

MATRIMONIO con niño necesita muchacha que sepa cocina, buen sueldo. Martínez Campo, 1, 1.º.

MUCHACHA servicio se necesita matrimonio sin hijos, trato familiar. Vitoria, 113, 3.º. Garaje Barrios.

MUCHACHA se necesita, buen sueldo. Almirante Bonifaz, 4, 3.º derecha.

SE OFRECE cocinero. Razón, Félix Gómez. Santa María Bajera, 8, 2.º. Briviesca.

NECESITAMOS dos camareras comedor. Tel. 133 de Lerma. (R. O. C. 1610).

SE NECESITA señorita cuidar niña tardes. Vitoria, 137, 10.º, segunda. Tel. 208376.

SE NECESITA encargado para llevar empresa con experiencia, y entarimadores. Carretera Logroño n.º 11, 4.º C. (R. O. C. 1613).

SE NECESITA chico para recados. Droguería Hernando. Vitoria, 20. (R. O. C. 1611)..

ASISTENTA para señora sola. Laín Calvo, 38, 2.º.

SE NECESITA muchacha. Santander, 19, 4.º derecha.

SOLICITAMOS jóvenes de 17 a 19 años para aprender oficio soldadores plomeros. Pinche de 14 a 15 años para recados. Mifer. Teléfono número 205081. (R. O. C. 1612).

Compras y ventas

DURALEX. Platos, vasos duralex. «Ferretería Laín Calvo». Teléfono 20 33 94.

COMPRA y venta de antigüedades: armas, monedas muebles, pinturas, etc. — «Arte». Calle Paloma, 2. Burgos. Tel. 200301.

OCASION. Vendo máquinas usadas de escribir, sumar y calcular procedentes de cambio por nuevas. De la Vega. Madrid, 2. Burgos.

MAGNETOFONES y aparatos radio para coche. Radiolandia Cardenal Segura, 9

VENDO frigorífico grande seminuevo 3.500 pesetas. Laín Calvo, 3, 2.º (tardes).

FRUTALES vende Francisco Gallo, de los viveros de Covarrubias y Burgos, calle Martínez del Campo, 6, 1.º. Teléfono 208136.

SUPROIN entregas en el acto alambres bobinados, cintas mixtas, cintas de tabilla, elevadores «Sinfín» para granos, varios tipos; «motores eléctricos, gasolina e hidráulicos» carretillas todos los tipos, hormigoneras todas capacidades. San Pedro y San Felices 27 Tel 207431.

SE COMPRA un instrumento batería segunda mano en buenas condiciones. Llamar teléfono 205840-793.

SE VENDE estufa de butano. Calzadas, 86, 2.º izquierda.

COMPRO bicicleta. Farmacia Lastra. Molinillo, 24.

OCASION, se vende peluquería de señoras, perfecto estado. Diego Laínez, 13, habitación 4.

VENDO coche niño moderno. Vitoria, 115, 5.º B.

VENDO cocina butano, tres fuegos y horno. Romancero, 36, 2.º B.

SE VENDE tumbona. Teléfono 203758.

Enseñanzas

SEÑORITA da clases de Inglés particulares Tel 202371.

REVALIDAS 4.º, 6.º. Extraordinario Febrero. Grupo Ciencias. Laín Calvo, 23, 5.º.

REVALIDAS 4.º, 6.º. Exámenes extraordinarios Febrero. Santa Clara, 57 (interior) A.

Fincas

CONSTRUCCIONES «Bu-Bi». Calle Vitoria 179. Venta directa de pisos y lonjas. Visítenos en oficina u obra sin compromiso. Grandes facilidades de pago.

VENTA de pisos y lonjas en Vía de Empalme. «Construciones Serrano». Teléfono 204385

«**MASEGOSA**». Empresa constructora. Viviendas desde 235.000 pesetas. Cuatro habitaciones, cocina, aseo, suelo parquet, media bañera, antena colectiva, maravillosas terrazas, soleadísimas. Facilidades de pago. Oficinas: Avenida del Cid, 80, 2.º, centro. Tel. 209333.

CONSTRUCCIONES «H. González Alonso».—Venta de viviendas. Grandes facilidades de pago. Magnífica construcción y terminación. Razón, Vitoria, 115. Oficina.

PISOS desde 190.000 pesetas, con terrazo, parquet, calefacción, ascensor, etc. Véalos y juzgue usted mismo. Entrada 50.000 — Construye Ponce y Alonso, S. L. Calle Madrid, 14. Teléfonos 213121 y 207907.

VENTA pisos zona de Vadillos. 400.000 Ptas.; final San Pedro y San Felices (Arcos), desde 245.000 Ptas. Amplias facilidades. Constructora Alonso y Arteche, S. A. Calle Melchor Prieto, 16.

CONSTRUCCIONES Sánchez, vende pisos y lonjas comerciales, en diversas zonas. Informes. Avenida Cid, 19 Bajo.

VENDO lonja en calle Lerma. 400 m2., 4.50 alto. Informes San Pablo, 17, 3.º izquierda.

CONSTRUCCIONES Dicam, S. L. Venta directa de pisos llave en mano, facilidades Gamonal. Carretera de Villimar.

SE VENDE solar 5.000 metros cuadrados. Teléfono 206972.

EDIFICIO frente San Lesmes vendo segundo piso estrenar. Teléfono 204023.

CRUCERO de San Julián. Antiguo Chalet «El Crucero». Próxima entrega. Pisos de 3 y 4 habitaciones. Instalación calor negro. Agua caliente. Terraza. Ascensor. Patio - Jardín central. Facilidades Entradas desde 35.000. 150.000 a 10 años. Información en obra de 11-2 y 4 a 6.

SE VENDE piso céntrico. Avenida del Cid, grande, calefacción individual, poco gasto Informes Trinidad, 12, almacén. Tel. 209322.

SE VENDE piso céntrico. Informes, Hospital de los Ciegos, 19, 1.º.

PISOS de calidad. «Arranz». Pisos bien acabados «Arranz». Pisos bien distribuidos «Arranz». Pisos con calefacción «Arranz». Pisos desde 230.000 pesetas, «Arranz». Pisos con facilidades de pago, «Arranz». Construcciones magníficas, «Arranz». Venta directa de pisos con formalidad absoluta, «Arranz». Oficinas centrales: Carretera de Logroño número 15.

VENDO magnífica vivienda, 3 habitaciones, baño y cocina, final Paseo Isla, llave mano, facilidades 10 años. Teléfono 209056 (mañanas).

VENDO segundo piso calle Vitoria, 64, cinco amplias habitaciones dos servicios. Teléfono 200385.

A 15 KILOMETROS Burgos vendo vivienda con cuadras, gallinero, terrenos para edificar, facilidades. Informes esta Administración.

VENDO o alquilo local comercial, 70 m2. ne entreplantas, 3.º piso con cuarto de baño, libre de gastos de comunidad, exento de contribución, propio para oficinas o similar. Razón teléfono 201366.

VENDO o alquilo piso. Exento de contribución, gastos de comunidad 35 pesetas mes, 5 habitaciones exteriores, cocina-comedor, baño completo, dos armarios empotrados. Total 198 m2., con camarote de 35 m2. en 3.ª planta, con agua y desagüe. Razón teléfono 201366.

VENDO piso céntrico sótano y patio barato. Sombrerería, Bar Deportivo.

SE VENDE un piso en San Francisco letra A. Informes, Bar Goyo Sanz Pastor.

VENDO piso barato, llave en mano. Arrabal de San Esteban, 8, 2.º derecha.

PISOS muy bonitos, elegantes, Avenida Cid, cuatro, cinco habitaciones, todos servicios, desde 375.000 pesetas. Facilidades. Agencia Palencia.

¡ELEGANTISIMOS! calefacción, agua caliente central, junto a Correos y pegando Feygon, cuatro habitaciones, salón, parkets, empapelados, cocina ensueño, mejores materiales, buenos precios. Facilidades. Agencia Palencia.

VITORIA, calle, frente Muebles Evelio, solamente dos viviendas bonitas, cuatro, cinco habitaciones, baño, calefacción, mucho sol, 450.000. Agencia Palencia.

¡¡INVERSIONISTAS!! Locales y viviendas muy económicos, varias zonas. Agencia Palencia.

LA FLORA, pegando, ocho huecos y servicios, propio pensión. Otro cuatro habitaciones, cocina, baño, calefacción, exento. Agencia Palencia.

¡¡SEÑORA... Su vivienda en calle Madrid núm. 70, entregamos llaves, bonitas, mejores materiales, 260.000, 300.000, 340.000, 380.000, 450.000, tres, cuatro, cinco habitaciones. Solamente queremos que las vea, en obra y Agencia Palencia.

360 METROS cuadrados local precioso montar Supermercado, Sala Fiestas, Club, otros negocios, por Los Cubos, 5.000 pesetas metro. Agencia Palencia.

SANTA Clara, 370 metros cuadrados local e igual sótano, grandes huecos entrada, dos callas, mejor construcción, 3.700.000. Amplias facilidades. Agencia Palencia.

POR calle Salas, varios locales nuevos, 110, 180, 350, 87 metros cuadrados, Cooperativas, industrias, almacenes, mejores precios. Agencia Palencia.

¡CONSTRUCTORAS! Solar gran complejo viviendas 17.500 metros cuadrados, dos calles y Avenida 50 metros, se venden bien, 600 pesetas metro. Agencia Palencia.

¡ INDUSTRIALES ! Buenos solares montar fábricas, garajes, almacenes, varias zonas, enseñamos sin compromiso. Agencia Palencia.

SAN ESTEBAN local 170 m2. mucha luz, para bar, almacén vinos, merendero, 4.000 pesetas metro. Agencia Palencia.

AGENCIA Palencia Pl. Calvo Sotelo, 6 le informa de viviendas, locales, negocios, solares, alquileres, etc., y nunca cobramos al comprador. Nada pierde y ganará mucho porque le informamos lo mejor.

SE VENDE solar, 3.000 metros cuadrados. propio edificar. Tejera Valdorros.

SE VENDE hostal mucha clientela. (Informes esta Administración).

VENDO casa individual de dos viviendas. con patio y gallinero. O alquilo piso. Libre. Baruque. General Mola, 14.

SE VENDEN 4.000 metros de terreno, en Castañares, lindando con el cauce y pueblo. Tratar Tel. 203324, de 3 a 10.

SI USTED busca un buen piso a su justo precio. Si usted quiere realizar una buena inversión. Si usted desea un piso muy soleado. Si usted quiere un piso en una zona tranquila y céntrica, le interesa, entonces, visitar los pisos que construye Construcciones Petrus en el precioso parque de San Francisco (zona Venerabela). Precio 225.000 a 300.000 Facilidades Cuatro habitaciones, cocina exterior, baño con azulejo litografiado, parquet y otros extras muy interesantes.

DOS LOCALES en calle El Carmen, vendo a 6.000 pesetas metro cuadrado. También queda algún piso. Interesados dirigirse: calle Almirante Bonifaz, 3, 2.º izquierda.

¡SEÑORAS, qué viviendas! Pegando Edificios Feygon. ¡Pisos! 4, 5, 7 soleadísimas habitaciones, hall, varios baños dos entradas, calefacción central, magníficas vistas, adecuadas profesionales. Entrega llaves dos meses 100.000 - 300.000 entrada, resto 10 años. ¡Vísitelas! Prigo. Moneda, 13.

¡SI! Pero... prefiero las viviendas del inigualable Paseo de la Isla o Fuentecillas, grandes zonas ajardinadas, 3, 4 y 5 dormitorios, amplísimos. 31 entrada resto 10 años. Prigo. Moneda, 13. Mañanas.

¡HERMOSA! Céntricísima vivienda, exenta, estrenar, 9 habitaciones tres baños, otro servicio, propio abogados, médicos, peluquería, hostal, 2.250.000, grandes facilidades, bien cambiaría por otro piso más pequeño, terreno. Informes completos. Prigo. Moneda, 13. Mañanas.

¡COLEGIOS! Solar estupendo 20.000 metros detrás Academia de Ingenieros, 500 pesetas. ¡Constructoras! Admitiría obra a cambio. Informo sólo a interesados. Prigo.

¡¡INVERSIONISTAS!! Locales comerciales magníficos. Exentos. Avda. del Cid, 170, 300, 700 metros diáfanos. Prigo. Moneda, 13. Mañanas.

VENDO piso, calefacción y dos terrazas. Informes, Santa Dorotea, 8, 1.º derecha.

PISO a estrenar céntrico, facilidades, vendo o arriendo. Miranda, 1, tienda.

VENDO piso céntrico, tres habitaciones y servicios. Informes esta Administración.

Ganados y aperos

TRACTORES de humo y Auto-Radios coche. Radiolandia. Cardenal Segura, 9.

VENDO tractores y arados usados. Gómez García, Avda. Cid, 63.

VENDO 24 ovejas primalas, Pablo Rodríguez Alonso. Abajas.

VENDO 40 corderas. Lorenzo Iglesias. Tubilla del Agua. Burgos.

NECESITO tractor para arar. Informes esta Administración.

SE VENDEN cerdos raza pura Landrade y cruzado con York. Capiscol, frente Azucarera, n.º 48.

CABINAS Nacal para todas las marcas de tractores. Colocación en el día. Carretera Madrid-Irún. (Polígono Gamonal). Tel. 204972.

NACAL, fábrica de remolques agrícolas. Carretera Madrid-Irún. (Polígono Gamonal). Tel. 204972.

SE VENDEN cerdos tetones. Fermín, en Quintanaortuño.

VENDO 40 ovejas jóvenes, 10 paridas, el resto abocadas. En Yudego. Enrique González.

SE VENDE una pareja de mulas media edad, por cese agricultura. Tratar con Benito Román. Villahoz.

VENDO ternera de dos días, muy buena. Ignacio García. Hospital del Rey.

TRACTORES usados en perfectas condiciones.

TRACTORES usados totalmente garantizados.

TRACTORES usados muy económicos.

TRACTORES usados todas marcas.

TRACTORES usados pago cómodos plazos.

SE VENDEN en Talleres Ausín, calle Alfareros n.º 19. Burgos.

SE VENDE ternero y ternera de leche. Arrabal de San Esteban, 17.

VENDEMOS lote 20 terneros comiendo. Pesos: 110-120 kilos. Razón: Ufac Hispania. S. A. C. Abad Maluenda, 5. Burgos. Tel. 206743.

Huéspedes

SE ADMITEN huéspedes. C. Vitoria, 171, 4.º G, segunda escalera.

SE ADMITEN huéspedes, preferible sólo dormir. C. Nueva Apertura n.º 3, 8.º B (Gamonal).

ADMITIRIA 3 ó 4 amigos pensión completa. General Mola, 14, 2.º derecha.

ADMITO pupilos, razón, Alfareros, 41, 2.º B.

DOY pensión, hay calefacción. Informes Santa Dorotea, 8, 1.º derecha.

PENSION completa, calefacción central, baño y teléfono. Camino la Plata, junto Academia Ingenieros, detrás gasolinera, primer portal, 3.º B. Tel. 208071.

SE ADMITEN señoritas dormir o residencia completa. Teléfono 207315.

SE DESEAN huéspedes, calefacción y baño. Merced, 8, 2.º.

ADMITO dos huéspedes pensión completa. Berenguela n.º 7, 4.º D.

Muebles

A PRECIO baratísimo vendo bello juego comedor. Moneda, 18, 3.º piso.

VENDO dormitorio seminuevo y otros enseres, por traslado. Teléfono 201557.

Pérdidas

PERDIDA perro caza cachorro pointer, blanco y negro. Avisar Manuel Fernández. Fuentes Blancas.

PERDIDA pulsera, dos colgantes, con iniciales M. M., trayecto Plaza Mayor «Mesón Goyarán». Gratificarán entrega en Carretera Arcos, número 26, 1.º

EXTRAVIO día 7 dos yeguas en Zael, una negra y otra pelitorda, se ruega a quien las haya recogido llame a Radio Castilla.

Televisores

TELEVISORES 19 y último modelo extraplano, UHF, licencia americana, con voltímetro y mesa, todo 16.900 pesetas. Diez días prueba sin compromiso. Ventas a plazos. Garantía absoluta seis meses «Comercial Velo Moto» Calera, 10.

REPARACION televisores. Radio Burgos. Laín Calvo, 37. Teléfono 205740-673.

CAMBIE su televisor viejo por nuevo. Dos años garantía. Facilidades de pago. Teléfono 205740-673.

ABONAMOS 3.000 pesetas por radio vieja a cambio televisores nuevos. Dos años garantía Teléfono 205740-673.

REPARACION televisores todas marcas servicio urgente, antenas, Radio TV. Caracas. Calzadas, 18. Teléfono 206528.

CAMBIAMOS su aparato de radio por otro nuevo o televisor. Radiolandia, Cardenal Segura, 9.

VENDO televisor Philips, estupendo, 7.500 pesetas. Laín Calvo, 3, segundo.

Traspasos

ULTRAMARINOS centro ciudad, obligatoria entrada señoras, buenas ventas, 225.000, renta 500. Agencia Palencia.

ALMACEN vinos, Gamonal, cualquier negocio, 90 metros cuadrados, 350.000. Agencia Palencia.

SANTA Agueda, local semi preparado Club, 200 metros cuadrados, servicios, 250.000, sirve todos negocios. Agencia Palencia.

DROGUERIA - Perfumería, vende mucho, imposible atender, barato. Agencia Palencia.

BARES céntricos, bien montados. Informo interesados. Agencia Palencia.

CHARCUTERIAS, comestibles, autoservicio, locales vacíos montar comercios. Consulte Agencia Palencia. Lo agradecerá.

TRASPASO industria textil punto, 2 obreros producen 4.000.000 anuales. Ocasión única. Informarán: Número 2870. Apartado 166. Tel. 28.057. San Sebastián.

TRASPASASE local amplio, céntrico, propio almacén, taller, depósito, etc. Razón, Muebles Moban.

TRASPASASE local formidable, cien metros de Catedral, propio boutique, cafetería, etc. Razón: 206236.

TRASPASASE local céntrico, con teléfono, propio oficina, peluquería ultramarinos, etc. Razón: Tel. 206238.

BONITO, barato y buen negocio. Cafetería Restaurante Boite. Se traspasa urgentemente. Muchas facilidades. Informes: Telfs. 227936, 221675, 228597. Valladolid.

TRASPASO o arriendo bar. San Pedro Cardeña, 96.

Varios

SEGURO obligatorio de accidentes de trabajo. Mutua Patronal Espolón, 20 Burgos.

ELECTRICISTA servicio a domicilio, precios económicos. Llamen teléfono 208628.

SE COLOCAN cristales a domicilio. Informes C. Vitoria, 198, 4.º derecha.

¡CAZADORES! Cachorros perdigueros, tres meses, vendo. Prigo Moneda, 13.

Offset y toda clase de trabajos tipográficos en TALLERES GRAFICOS «Diario de Burgos» - Calle Vitoria, 13 Teléfono 20 28 62

IMPRESOS comerciales, cartas timbradas, tarjetas propaganda, etc de visita, invitaciones, prospectos de TALLERES GRAFICOS «Diario de Burgos». Calle Vitoria, 13. Tf. 202862

Nuestros teléfonos: 20 71 48 y 20 12 80

LEA «DIARIO DE BURGOS»

Dr. J. A. LEDO POZUETA
Trastornos circulatorios periféricos. Cirugía Vascular.
Núñez de Arce, 4 - Telf. 222545
VALLADOLID

CONDUCTORES
Primera especial se precisa en AUTOBUSES BARREDO, S. L.
General Mola, 14
Miranda de Ebro (Burgos)
(ROC. Núm. 1.600)

Televisión

JUEVES

8,30 Buenos días y gimnasia.
9,00 Telediario.
11,00 Televisión Escolar.
14,00 Panorama de actualidad.
15,00 Telediario.
15,00 España al día.
15,50 Novela.
16,20 Nivel de vida.
16,50 "El héroe: Tengo un amigo".
19,15 "El capitán Escarlata": "Blanco como la nieve"
20,15 Dibujos animados: "Fantasía solar".
20,25 Tele-Club.
21,00 La quiniela.
21,30 Telediario.
21,45 Hilo directo.
22,05 Un millón para el mejor.
22,50 "Mannix: La sombra de una duda".
23,50 Telediario.
24,00 El oro del tiempo.

VIERNES

8,30 Buenos días y gimnasia.
9,00 Telediario.
11,00 Televisión Escolar.
14,00: Panorama de actualidad.
15,00 Telediario.
15,30 Novela.
16,20 Nivel de vida.
16,50 Fin de semana.
17,45 "La casa de los Martínez".
18,45 Clan familiar.
19,15 Amigos del espacio.
19,45 La mar: "Motonáutica".
20,00 Revista agraria: "Ganado lanar".
20,15 Dibujos animados: "Mr. Magoo".
20,25 Por tierra, mar y aire.
21,00 Manos al volante.
21,30 Telediario.
22,05 Teatro lírico español: "La canción del olvido", Zarzuela de Romero y Fernández Shaw, música de José Serrano.
0,05 Telediario.
0,20 El oro del tiempo.

Emerson
El televisor del futuro
COMERCIAL VELO-MOTO

LA BOLSA

MADRID

(Información facilitada por el Banco de Santander)

Sesión de Bolsa de ambiente sostenido y cierre bien dispuesto con las principales notas de interés registradas nuevamente en el sector bancario. Al cierre demanda para Banco Central, Banesto, Hispano, Popular, Santander, que no ha cotizado por falta de papel, equilibrio en Exterior, Aragón, Fomento y Bankunión y Zaragoza.

CORROS

Eléctrico.—Demanda en Española, Iberduero, Sevillana, Fecsa y Madrileña, Equilibrio en Cantábrico, Nansa y Papel en Fenosa y Cataluña.

Alimentación y textil.—Papel en Aguila. Demanda en Ebro y posiciones de equilibrio en Azucarera, Fefasa y Sniace.

Inmobiliario y de la construcción.—Demanda para Urbis y Vallehermoso. Algún papel en Dragados y Encinar.

Minero.—Papel en Ponferrada y equilibrio en Felguera, Guindos y Río Tinto.

Químico.—Demanda en Explosivos, Petróleos, Energía, Resinera. Papel en Cros y Equilibrio en Petroliber e Hidronitro.

Siderúrgico. — Demanda en Hornos, Auxiliar, Nueva Montaña y Seat. Papel en Citroën, Fasa y Santa Bárbara.

Vario.—Papel en Campsa, Metro, Naval y Fénix, tras su mejora de cincuenta enteros. Demanda para Fibansa. Equilibrio en Cartiss y Telefónica.

COTIZACIONES

Bancos. — Santander, 1.388; Exterior de España, 499; Central, 1.428; Español de Crédito, 1.090; Hispano Americano, 1.147; Ibérico, 851; Popular, 970; Fomento, 262.

Eléctricas. — Eléctricas Reunidas de Zaragoza, 79; Fecsa, 1.000, 230; Fenosa, 160; Hidroeléctrica Cantábrico, 140; H. Española, 203; Iberduero, ordinarias, 284; H. Moncabril, ordinarias, 98: Saltos del Nansa, 115; Sevillana de Electricidad, 190; Unión Eléctrica Madrileña 166.

Varias.—El Aguila, 195; Cervezas de Santander, S. A., 124; Azucarera Española, 109,50; Ebro, 810; Dragados y Construcciones, 527; Encinar, 172; Urbis, 270; Vacesa, 200; Cartisa, 348; Fibansa, 430; Duro Felguera, 55; Los Guindos, 37; Campsa, 167; Construcción Naval, ordinaria, 51; Transmediterránea, 165; Cros, 173; Energía e Industrias Aragonesas, 132,5; Explosivos, 192; Insular del Nitrógeno, 124; Hidro Nitro, 36,50; Española de Petróleos, 370; Fénix, 1.380; Hornos de Vizcaya, 51; Seat, 272; Auxiliar de Ferrocarriles, 75; Metalúrgica Santa Ana, 90,50; Santa Bárbara, 40; Española del Zinc, 90; Nueva Montaña Quintajo, 74; Telefónica, 20,75; Fefasa, 38; Sniace, 80,50; Metro Madrid, 182.

Cupones.—Fenosa gratis, 117; ídem pago, 29; López Quesada, 402; Popular, 1.400; Viesgo, 48.

BILBAO

Bancos.—Vizcaya, 1.000 y Bilbao, 1.000.

Banco de Santander
BANCA BOLSA CAMBIOS
CAJA DE AHORROS
Espolón, 12. — BURGOS

Revista de Prensa

ENTREVISTA CON DON JOAQUIN BAU, PRESIDENTE DEL CONSEJO DE ESTADO. "EL ALCAZAR" (PAG. 3) POR SEMPRUN.

Lo que está pendiente, que no es problema, es la continuidad y consolidación del Régimen con su natural perfeccionamiento y el cumplimiento en el momento que el Caudillo lo crea oportuno o más conveniente, de los últimos extremos fundamentales de la Ley Orgánica del Estado y Sucesión.

Lo que más pesa en todos los españoles es "la visión afortunada que el Caudillo viene demostrando de cara al futuro de nuestro pueblo". Y si todavía quedan ciegos... que Dios les ilumine y se convencerán.

La descentralización administrativa —y eso de administrativa subráyelo usted— es en parte necesaria, útil y conveniente.

NUEVAS ASOCIACIONES. "TELEEXPRES" (BARCELONA) (PAG. 8) 7. XII. 68. ART. DE PEDRO O. COSTA.

¿Qué caminos tendrán las asociaciones para poner en práctica sus programas? Porque parece evidente que si el estatuto que ahora se espera no los señala claramente, los nuevos grupos políticos quedarán constituídos como una especie de órganos consultivos sin mayores posibilidades de presión.

El otro problema que no queda claro es el que apuntaba Ballarín: que "una ideología política socialista de tipo occidental y democrática, mejor diríamos un humanismo socialista, juegue su papel dentro del Movimiento lo mismo que una postura socialcristiana avanzada". Efectivamente ¿hasta qué grado de apertura se llevará el asociacionismo?

Porque si las palabras el espíritu que animaba al consejero nacional no se tiene en cuenta a la hora de concretar la vida asociativa se estará rozando el peligro de crear un contraste de pareceres en la derecha con todo el peligro que encerraría esta falta de alternativas políticas en vistas a armonizar —como afirmaba el propio Ballarín— la libertad con la justicia.

PISOS PRECIO COSTE
Ofrecemos varios nones.
cubiertos por personal empresa mismas condicio-
4 habitaciones, baño, cocina. Exentos contribución.
Informes: BAUWER, S. A. Apartado 842. Teléfono 202467.
Expte. BU-II-4/67.

Guía del radioyente

RADIO POPULAR

O. M.: 1.502 Kcs./s.
F. M.: 95'4 Mcs./s.

SELECCION DE AUDICIONES RELIGIOSAS.—8,00: Amanecer con Dios. 12,01: Aún es posible la esperanza. 13,55: Iglesia posconciliar. 20,30: Santo Rosario en familia.

INFORMATIVAS.—10,00: Con la Prensa bajo el brazo. 12,30: Del brazo y por la calle. 14,30 y 22,00: Diarios hablados de R. N. E. 22,30: Boletín informativo de noche.

FEMINA.—10,30: Palabras de María Pilar. 11,00: Destino, ellas. 12,40: Mujer: Nuevo diario. 18,00: Reportaje a la mujer.

JUVENILES.—13,00: La nueva frontera. 23,00: La gran aventura. ("Pop Clan").

CARIDAD.—15,05: La voz del corazón.

CONCURSOS.—10,40: Suerte, vista y... ¡Orbea! 11,30: Fortuna Checoa.

Dramáticos.—18,30: "Sin barreras", capítulo 13.

MISCELANEAS.—9,00: La alegría de vivir. 17,00: La radio en casa.

VERSOS Y MUSICA.—18,15: Versos y música al atardecer.

Zarzuela.—20,00: "La Generala", de Vives.

Música española.—9,05: Vivir a la española. 10,05: Sonatina. 10,15: Mosaico español. 22,30: Con sabor español.

MUSICA HISPANOAMERICANA.—9,20: Vivir y cantar en Hispanoamérica. 12,15: Rondo de la América Española.

MUSICA LIGERA.—8,15: Saludos, amigos. 10,35: Vivir al ritmo de hoy. 17,30: Bazar del microsurco. 18,45: Estrictamente instrumental. 19,01: Euromelódica: Gran Bretaña. 19,45: Los amigos del piano. 21,00: Canciones del Mundo.

CLUB DE AMIGOS. — 14,00: Peticiones de nuestros amigos.

EXPERTO EN CONTABILIDAD
SE NECESITA
Preferible con conocimientos de máquinas contables para importante empresa del Polo de Promoción. Escribir con amplio historial al núm. 1.789.—Publicidad Alas. Almirante Bonifaz, 3.

Miranda

UN MIRANDES EN EL CAMPEONATO NACIONAL DE CAZA MENOR, CON PERRO DE MUESTRA

En "Diario de Burgos" de hace unos días, se daba cuenta por el corresponsal, que en una cacería organizada por la Sociedad Mirandesa de Cazadores en su acotado de La Pedraja, la mayoría de los monteros habían tomado la montería a "chufla", y que pese a haber muchas escopetas y jabalíes, no se cobró ninguna pieza. Lo cierto es que, por estar los montes de la Demanda sin nieve y tener gran abundancia de bellota, los jabalíes no han bajado todavía al acotado, y no solo no había abundancia de jabalíes, sino que la primera batida fue sin levante alguno; y solo en la segunda, se logró levantar un jabalí, que entró en un puesto, que había abandonado un cazador vizcaíno prematuramente, como lo hicieron otros compañeros de dicha provincia, por cuya abandono se les ha llamado la oportuna atención, con prevención de multa en la próxima ocasión. Los propiamente monteros trabajaron con gran ahínco, así como los demás escopeteros o cazadores de puesto, siendo una lástima que el único jabalí que fue levantado y entrado en puesto, no se le tirase por abandono de un grupo de cazadores vizcaínos, antes de dar la orden de retirada. Miranda de Ebro, 9 de Diciembre de 1968. El presidente.

PRIMERA ELIMINATORIA DEL CAMPEONATO NACIONAL DE CAZA MENOR CON PERRO DE MUESTRA

Mañana en los terrenos de caza burgaleses de los términos de Lences, Castil de Lences, Carcedo, Arconada y Rubracedo de Arriba y de Abajo, tendrá lugar la eliminatoria provincial de los Campeonatos Nacionales de Caza Menor, que será disputada entre los tres cazadores seleccionados por cada una de las Sociedades de Caza de Burgos, Miranda de Ebro y Aranda de Duero.

Por la Sociedad Mirandesa ha sido seleccionado el socio Manuel Martínez "Lolo", que desde las 9,15 de la mañana hasta las 6 de la tarde tendrá que cazar todo lo que pueda, para tratar de erigirse campeón provincial y acudir dentro de una semana a la eliminatoria Regional.

Terminada la eliminatoria se celebrará una comida de hemandad deportiva entre concursantes, jurados y autoridades federativas.

Nuestro seleccionado será acompañado del presidente y otros miembros de la directiva.

DE AJEDREZ

El pasado domingo en el domicilio de la Peña Mirandesa de Ajedrez con motivo de su 20 aniversario y en un simpático acto con asistencia de las autoridades locales, tuvo lugar la entrega de trofeos correspondientes al campeonato local "Premio Kastell Televisión".

Asimismo fueron entregados los títulos de socios honorarios a don Victoriano Martínez y don Tomás Sánchez y el de presidente honorario a don Valentín García, director general de Industrias Kastell, por los méritos contraídos en favor de la citada Peña Ajedrecista.

Al citado señor García así como a los señores Martínez y Sánchez, concesionarios de Kastell en Miranda, nuestra sincera y efusiva felicitación por las distinciones de que han sido objeto.

RESULTADOS Y CLASIFICACIONES DE PRIMERA REGIONAL NAVARRA

La pasada jornada tuvo sorpresas bastante agradables para el Mirandés, puesto que no solamente consiguió el empate en Alfaro, si no que por otro lado al perder el Peña Sport en Pamplona, le permite acercarse más a los puestos de cabeza.

Otro resultado sorpresa fue el triunfo del semicolista Azcoyen en Pamplona frente al Oberena, mientras que la derrota en casa del Falcesino ante el Osasuna ya era esperada por todos. Con ello queda el simpático equipo del Falces, todavía sin puntuar.

Los resultados fueron los siguientes:

Logroñés, 3; La Calzada, 2.
Balsamaiso, 3; Arnedo, 2.
Iruña, 1; Peña Sport, 0.
Oberena, 0; Azcoyen, 1.
Náxara, 2; Izarra, 0.
Haro, 1; San Juan, 0.
Falcesino, 1; Osasuna, 3.
Alfaro, 2; MIRANDES, 2.

La clasificación queda así:

Iruña	12	8	2	2	32	18	18+ 6
Peña Sport	12	6	5	1	18	7	17+ 5
Logroñés	11	6	3	2	27	18	15+ 3
Osasuna	12	6	3	3	32	22	15+ 3
MIRANDES	12	4	5	3	22	12	13+ 1
Balsamaiso	12	5	3	4	17	17	13— 1
San Juan	12	4	4	4	17	18	12
Arnedo	11	3	5	3	27	20	11+ 1
Haro	12	4	3	5	20	19	11— 1
La Calzada	12	4	3	5	22	21	11— 1
Náxara	12	3	5	4	12	14	11— 1
Oberena	12	3	5	5	20	27	11+ 1
Alfaro	12	4	3	5	20	27	11+ 1
Izarra	12	2	6	4	13	17	10— 2
Azcoyen	10	3	3	4	9	13	9— 3
Falcesino	12	0	0	12	7	50	0—12

Sigue la cosa muy competida, porque a excepción del Falcesino, todos los equipos tienen posibilidades de mejorar notablemente la clasificación, pues podemos ver que del tercero al anteúltimo son sólo seis puntos los que les separan. Por otra parte ya no queda ningún equipo imbatido, al perder el Peña Sport.

Los partidos para la próxima jornada son los siguientes: Logroñés - Balsamaiso, Arnedo - Iruña, Peña Sport-Oberena, Azcoyen - Náxara, Izarra - Haro, San Juan-Falcesino y La Calzada-MIRANDES.

Pueden surgir las sorpresas en Arnedo, Estella y Santo Domingo, es decir, tienen posibilidades de puntuar Iruña, Haro y Mirandés y tampoco nos extrañaría si el Oberena consiguiera algo positivo en Tafalla, a pesar de que aparentemente el Peña Sport es muy superior.

SE VENDE SALA DE JUEGO

NEGOCIO Y LOCAL. BUENA SITUACION

RAZON:

BAR CAPRI. TELEFONO 31-00-93. MIRANDA DE EBRO

SASAMON, FARO LUMINOSO A LA VERA DEL CAMINO DE SANTIAGO

Por Alejandro Orive Salazar, párroco

XXII y último

LAS JOYAS (Continuación)

TRAS el tesoro de la nave central de la Iglesia y extendiéndose con gran amplitud ocupando tres de los cinco ábsides de la misma, se halla emplazada la grandiosa sacristía con otras seis dependencias menores, construidas en el siglo XVI, de gusto clásico, ojival y renacentista, netamente españoles, bien purificados y dignificados por los Siloe y que tiene un parecido bien marcado con la Catedral de Granada y otros muchos monumentos de Andalucía. Su lujo decorativo fue extraordinario hasta el devastador incendio del pasado siglo, pues a pesar de los desastrosos efectos del fuego, muestra aún hoy un rico decorado en los nervios de sus bóvedas, que se cruzan y reúnen en el centro con múltiples y variados adornos dorados, lo mismo que en las cornisas y escudos.

Entre los muchos tesoros que encierra, consignaremos:

7.º —Una extraordinaria portada plateresca, allí colocada para servir de cierre a una estancia contigua en donde se custodiaron los objetos preciosos del culto propiedad de la Iglesia. Su fina labra y menudo dibujo son una obra de afiligranada argentería. Bordado su entredós de dentículos y hojas de acanto, se abre el arco de ingreso flanqueado de airosas columas con fuste encamado, que rematan por delicadas coronas de adornos vegetales, a modo de capiteles con dos cabezas, una de mujer y otra de varón, en la parte correspondiente al friso, desarrollándose en el cuerpo superior con fustes labrados en forma de panal y terminando en agujas exornadas de grumos. Tiene un doble ático en forma de medio punto, encuadrando dos hermosos relieves. El primero representa la Anunciación con el Angel arrodillado, que saluda a la Virgen y un fastuoso jarrón de azucenas, indicando la pureza virginal y perpetua de la elegida para Madre de Dios. El segundo muestra al Padre Eterno sentado en su Trono, con corona en su cabeza y el globo del Mundo en sus manos, en señal de su poder universal y dos ángeles arrodillados a sus pies en señal de perpetua adoración a su inmensa Magestad. En las enjutas del arco hay escudos con dos llaves, emblema de la Fábrica de la Iglesia. La puerta de nogal es del mismo estilo que la portada, siendo su ornato principal, figuras de delfines, rematados en caprichosos adornos vegetales, retorciéndose sobre recipientes de agua en forma de concha. Tiene esta portada una acusada semejanza con dos panteones que recuerdo haber visto alguna vez en el templo parroquial de San Esteban de Burgos y con la puerta de Pellejería de la Santa Iglesia Catedral, de Francisco de Colonia y año 1516, transición del castellano con las tendencias nuevas llegadas de Italia y sin aceptar el naturalismo del florentino.

Portada de la sacristía, en la iglesia parroquial de Sasamón

8.º—Un singular expositor o Custodia en madera del S. XV-XVI con dos cuerpos (desaparecido el tercero y finísimo de remate con estatuitas en miniatura de incalculable delicadeza). Tiene dos largas varas labradas y policromadas, terminando en cabezas de dragón con la boca abierta, fino estofado y numerosos ángeles alados, bellas columnas con abundantes figuritas exhibiendo el desnudo de la época en el primero de los dos cuerpos y en el segundo cuatro bajorrelieves con un realismo escalofriante por lo expresivos: El Beso de Judas Jesús en el Camino del Calvario, la Crucifixión y el Descendimientos; las rodillas y otros miembros sagrados del Señor aparecen con unos moratones nidrios, lo cual está más en consonancia con la realidad de los hechos que otras formas, generalizadas de presentar al Salvador. Se hallan inscritos entre cuatro columnitas tan finas, diminutas y delicadas, que son un verdadero encanto. Su dorado, policromía y conservación son tan perfectos, que en los días de procesión eucarística, rivalizan en esplendor los rayos del sol con los reverberos de la custodia referida y el nimbo radiante de la Custodia dorada, portadora del Santísimo Sacramento.

9.º—Todo el fondo de la sacristía está ocupado por una soberbia cajonería de nogal en buen estilo del siglo XVIII y en cuya parte superior, a modo de retablo, entre otros mil motivos barrocos y numerosas columnas sin gran valor, se ven algunos tan graciosos como el del nacimiento de la Virgen, donde se contempla a una matrona calentando los pañales de la Niña en un pebetero y Santa Ana en el lecho, la Presentación de la Virgen Niña en el Templo, La Anunciación, La Visitación, La Asunción y su Coronación en el Cielo.

10.º—La cajonería guarda valiosos ternos sacerdotales y otros varios utensilios de culto, como paños de cruz ricamente bordados, cetros de plata, etc., que en estos momentos nos encontramos instalando en el Museo parroquial en hermosas vitrinas en el que además se encuentran ya instalados, la custodia anteriormente reseñada, dos fastuosas consolas, algunos cuadros de pintura, numerosos pergaminos-cantorales o antifonarios, parte de la sillería coral y un buen número de tallas recogidas de los retablos de la Iglesia profusamente recargados, mejor dicho, amazacotados de imágenes. En una parte de las vitrinas se exhibe medio centenar de monedas romanas, halladas en el lugar como recuerdo de pasadas civilizaciones de nuestros lares.

Aranda

UNA VISITA AL POLIGONO "ALLENDEDUERO"

Hemos girado una visita al polígono "Allendeduero" para conocer el estado de su urbanización.

Las obras de urbanización que nos ocupan y que fueron el objeto de nuestra visita, se encuentran más adelantadas en el sector industrial que en el residencial, pudiendo resumirlas de la siguiente forma:

En el industrial se ha efectuado ya el tendido del alumbrado y las calles trazadas están dotadas de las farolas necesarias, en unas calles sencillas y en otras dobles, según la importancia y anchura de las mismas. Las calles a las que dan acceso las industrias instaladas o por instalar, se encuentran en su mayoría terminadas con firme de piedra y arena, siendo de suponer que sobre este firme se echará una capa de conglomerado; estas calles tienen su bordillo y las aceras se encuentran trazadas ya. Igual sucede con las grandes avenidas, de doble circulación con espacio para instalar un pequeño jardín en el centro de esta doble vía, encontrándose, al igual que las otras calles pavimentadas en idénticas condiciones, previéndose su continuación de la principal, hasta la carretera de Valladolid a la altura del Convento de los Padres Maristas, lo que supone un desvío de esta carretera.

Finaliza esta vía en las proximidades de la línea del ferrocarril directo sobre la que ha de construirse un paso superior, para finalizar dentro del polígono industrial, hasta la actual carretera de Madrid - Irún, por la parte Sur de la gasolinera allí existente, continuando, ya dentro del polígono residencial para desembocar en la carretera de Soria, con lo que se desvía esta carretera de Zaragoza a Portugal por Zamora, quitando ese cruce tan peligroso que existe en el casco de nuestra población en el paso de La Cadena.

En el polígono residencial donde existen en la actualidad varias edificaciones, ya desalojadas, las obras de urbanización van más atrasadas, no perfilándose más que dos calles, una que corresponde a la desviación de la carretera que hemos indicado más arriba y otra que se denomina avenida principal, en la que no está instalado el alumbrado ni echado el firme en las calles, pudiéndose decir con más propiedad que se encuentran tan sólo explanadas, es decir, allanado el terreno y marcada la anchura simplemente, sin que se haya dado comienzo al afirmado de las calles, faltando ese gran movimiento de tierras que se precisa para estos trabajos.

Puede que este retraso en estas obras de urbanización obedezca precisamente a la tardanza en desalojar las viviendas que se encontraban ubicadas en estos terrenos. Tenemos noticias que en dicho polígono se están realizando las operaciones de excavación de zanjas para el tendido de la tubería del alcantarillado y agua potable.

La próxima semana continuaremos nuestras visitas por el polígono residencial para poder proporcionar a nuestros lectores una visión del estado en que se encuentran las obras de urbanización del polígono residencial, ya que recorrer todo en un sólo día, supone el andar muchos kilómetros para poder apreciar las obras que se están realizando.

En resumen, dado el tiempo en que fueron adjudicadas las obras de urbanización del polígono, podemos decir que van muy retrasadas en su conjunto y que falta mucha labor que hacer hasta su completa terminación.

VIDA CULTURAL

Al hablar en el número correspondiente al 17 de Noviembre de las actividades culturales en nuestra población y reseñar la conferencia que el día 15 de dicho mes dio el señor juez de Instrucción, don Jose - Manuel Martínez-Pereda Rodríguez sobre los "Delitos, causas y remedios" dentro del tema general de la criminalidad, anunciábamos la segunda conferencia que tendrá lugar el día de mañana en la Sala Audiencia del Juzgado que estará a cargo del secretario del Juzgado de Instrucción, don Ildefonso Ferrero Diéguez, quien tratará del tema "El delincuente en el proceso".

FESTIVIDAD DE SANTA LUCIA

Con motivo de la festividad de Santa Lucía que tendrá lugar mañana, en el santuario del Corazón de María se está celebrando un solemne triduo en honor de la Santa Patrona del gremio de la aguja, triduo que tiene lugar a las ocho de la noche.

En el programa confeccionado al efecto, se anuncia también que el día de la fiesta principal, a las diez y media de la mañana, habrá solemne misa cantada con comunión general de todas las asociades y panegírico a cargo del Rvdo. P. Gabino Pérez, C. M. F.

FARMACIA DE GUARDIA

Ramón Mira Alvarez, plaza del Caudillo número 28.

CARTELERA DE ESPECTACULOS

Teatro-Cine Aranda. — «Siete espías en la trampa» (3).

ATENCION

SE VENDEN TRACTORES SEMI-NUEVOS DE VARIAS MARCAS. GRANDES FACILIDADES DE PAGO.
CASA GUTIERREZ
Plaza de Primo de Rivera, número 20
ARANDA DE DUERO

FABRICA DE CERCOS METALICOS

necesita persona con experiencia como encargado de taller. Dirigirse a esta Administración.

¿por qué dejar que el verano termine en septiembre?

estufa modelo 282 895 ptas.

asegúrese un "cálido" invierno

• Más rendimiento calorífico. • Mínimo consumo. • Mínimo precio.
CGE
• Máxima comodidad. • Elegancia de líneas. • Facilidad de manejo.
CAMPING GAS ESPAÑOLA, S.A.

DISTRIBUIDORES CAMPING GAS BURGOS

RUERA	Pl. José Antonio, 33.
RUERA	Vitoria, 19.
ALMACENES LAZARO	San Pablo, 21.
JESUS GIMENEZ IZQUIERDO	Avda. del Cid, 1.
ELECTRO MART	General Mola, 25.
CODIMA	San Pablo, 13.
Ignacio Palacios, S. A.	Merced, 5.
José Arnáiz Alonso	Calzadas, 66.
Justo Pañuelos	San Julián, 20.
Isidro Cagigal	Villarcayo, 3.
Amparo Díez Barrios	Vitoria, 49.
José Luis Fernández	Gamonal.
Lorenzo Fernández	Briviesca, 20.
Alfonso Francés	Molinillo, 22.
Félix Guerrero	Juan XXIII.
Luis Ibisate	Avda. del Cid, 55.
GIMENEZ CUENDE	Paloma, 8.
MARHAR	Pl. Logroño, 3 int.
Comercial del Moral	Santa Clara, 14.
Droguería OJEDA	Barriada Inmaculada J-3.
Droguería Romero	S. Pedro y S. Felices 25.
Fernando Rueda	San Gil, 11.
José Cándido Ruiz	Fernán González, 44.
JESUS DE LAS HERAS	S. E. S. A.
José Luis Fernández	Barriada Yagüe.
MAZUELA	Pl. Mayor. Barriada Yllera.
Nicanor Fernández	Vitoria, 47.
RADIOLANDIA	Cardenal Segura, 9.
AUDIOLA	San Juan, 1.
Comestibles González	Brda. Juan XXIII, 12.
Comestibles Elena Sáez	Huelgas.

100 DISTRIBUIDORES MAS EN TODA LA PROVINCIA DE BURGOS

Edesa

lavadoras superautomáticas con programador electrónico y vista-filter

Con capacidad de 4 a 6 Kg. de ropa.

¿Por qué lavar con agua sucia? La SUPERAUTOMATICA Edesa con VISTAFILTER lava su ropa en agua siempre limpia.

Vea las nuevas superautomáticas Edesa en:

EXPOSICION Y VENTAS Castilla Calatravas, 1 Tfno. 203947 BURGOS

EMPAPELADOR

SE NECESITA para cubrir plantilla. Servicio militar cumplido. Abstenerse no profesionales. «DELIX». Moneda núm. 19.

COCINERA

CON INFORMES, PARA CONGREGACION, NUEVE RELIGIOSOS, VIUDA O SOLTERA, MAYOR 40 AÑOS, TRABAJAR 9,30 — 8,30; PRESENTARSE (5-7). PASEO DE LA QUINTA, 39.

SE VENDEN PISOS ECONOMICOS EN GAMONAL

(Nueva carretera Burgos - Logroño)

Sin desembolso inicial, pagando la totalidad en cómodas mensualidades.

Información:

CASARES

VILLA CALATRAVA (LA CASTELLANA)

TELEFONO 207356

O EN LA MISMA OBRA.

DEPORTES 12

BOXEO

JOE FRAZIER RETIENE EL TITULO MUNDIAL DE LOS PESOS PESADOS

Venció por puntos a Bonavena, en 15 asaltos

Filadelfia (Por Luis Reverte, de la Agencia «Alfil»). — Joe Frazier mantiene su título mundial de boxeo de los pesos pesados, al vencer por puntos al aspirante Oscar «Ringo» Bonavena en combate celebrado esta noche en el estadio «Spectrum» de la ciudad de Filadelfia, ante cerca de doce mil espectadores.

La pelea fue difícil para Frazier, que no obstante a sus constantes ataques, no pudo cumplir su promesa de poner fuera de combate a Bonavena en el séptimo asalto. Este demostró, a pesar de todo, que es un púgil con mucha calidad pero al que faltó preparación.

Bonavena se mantuvo durante toda la pelea a la defensiva, demostrando solamente agresividad en pocas oportunidades en las que sus ataques y golpes fueron efectivos y contundentes.

Frazier fue agresivo buscando arrinconar a su contendiente en las cuerdas donde sus golpes aumentaban la efectividad al neutralizar los puños de su contrario inmovilizándole al dejar caer todo el peso de su cuerpo sobre Bonavena.

En algunos de los rounds los púgiles embravecidos por el combate continuaron intercambiando golpes aun después de sonar la campana indicativa del final del asalto.

Bonavena, quien recibió una calurosa ovación al finalizar el match, se retiró después de la decisión contraria a su camerino hon hematomas en los ojos y los pómulos. Frazier, al retirarse, denotaba golpes en la mandíbula, que parecía desencajada por la dureza de los puños del argentino.

Bonavena, había subido al ring con un peso de 93 kilos 150 gramos, mientras que Frazier más ligero de peso subió con 91,350.

El encuentro entre los dos púgiles fue presenciado por familiares de Bonavena: su esposa Dora y su hermano, quienes mantenían confianza en la victoria de su «Ringo».

Los quince asaltos del combate mostraron a dos hombres decididos en busca del triunfo, que pudo llegar a cualquier lado por la vía rápida. No obstante, Frazier no pudo doblegar a un retador al que el público pudo apreciar como dueño de todas sus facultades físicas.

En los últimos rounds Frazier —que conquista así su 22 victoria consecutiva en su carrera profesional— supo asimilar la arremetida de Bonavena, conservando así su título en disputa.

El público que asistió esta noche al estadio «Spectrum» en esta ciudad, salió convencido de que el boxeador latinoamericano se ha ganado ampliamente el segundo lugar que ocupa en la lista de los pesos pesados.

VICTORIA DE SONNY LISTON

Nueva York (Alfil).—El excampeón de los pesos pesados, de boxeo, Sonny Liston, venció anoche, por fuera de combate, a Amós Lincoln, en pelea concertada a diez asaltos y celebrada en Baltimore, (Maryland).

A los cuarenta y cinco segundos del segundo round, Sonny Liston propinó a su contrincante una serie de golpes al rostro, con lo que finalizó el combate.

Liston, de 36 años de edad, demostró en todo momento una gran superioridad sobre Amós Lincoln.

DOBLE COLUMNA

EL ONTENIENTE

Bueno es ir haciéndose a la idea de que el domingo próximo tendrá el Burgos un rival de mucho cuidado. El nombre en este caso puede llevar a experimentar falsas sensaciones. Puede que haya algunos que no concedan al Onteniente toda la importancia que el mismo tiene y el valor que viene acreditando con sus resultados.

Ultimamente ha cedido cuatro puntos en su terreno, eso es cierto; pero dicho equipo viene cuajando excelentes encuentros en todas sus salidas. De las seis efectuadas, consiguió un empate, frente al Betis, a cero goles y una victoria, ante el Indauchu. Los otros cuatro partidos disputados fuera de su terreno, solamente les ha perdido por la mínima. He aquí la relación de resultados obtenidos:

Valladolid, 2; Onteniente, 1.
Mallorca, 2; Onteniente, 1.
Calvo Sotelo, 1; Onteniente, 0.
Sevilla, 2; Onteniente, 1.

Estos datos deben servir para poner en guardia ante el Onteniente y no caer en ese pecado de confianza en que se incurrió ante el Ilicitano y que de tan cara manera se pagó. Público y jugadores pueden estar seguros, por anticipado, de que los alicantinos no serán un enemigo cómodo. Para superarles, los jugadores tendrán que «sudar la camiseta» de principio a fin y el público, habrá de mostrar su apoyo y adhesión constante al conjunto de casa.

No es un rival tranquilizante el que el domingo próximo pasará por «El Plantío». Cualquiera idea que sobre eso pueda tenerse, bueno será irla desechando.

CONTAMOS CONTIGO

El atletismo español va a celebrar su "cumbre" los próximos días 14 y 15 del actual. La Federación Española se reunirá en asamblea general y en ella van a ser abordados temas de gran interés para este deporte básico, dado que se pretende delinear un plan de expansión y divulgación masiva del mismo. Se aspira a dar plena virtualidad al "Contamos contigo", de forma que el imperativo no quede en una frase más o menos afortunada, sino que entre en un terreno más operante y práctico.

Para vigorizar este sector se estudiarán competiciones de carácter nacional de nueva hechura, así como planes de ayuda a las Federaciones provinciales y otros temas de interés. Todo esto, sin olvidar los planes preolímpicos y los del campeonato de Europa, ya que para aspirar a hacer algo positivo en competiciones de tal carácter, resulta obligado empezar la preparación a varios años vista y con un método y regularidad indeclinables.

Evidentemente, la próxima asamblea del atletismo hispano se anuncia con un orden del día altamente sugestivo e interesante.

TROPIEZO

El empate registrado anoche en el Bernabéu constituye un sensible tropiezo, al haberse producido ante Bélgica, que es el más serio adversario para cruzarse en nuestro camino y «anularnos el pasaporte para Méjico». Pero por mucho que pueda doler, hay que admitir el empate como legítimo.

Tiene su razón en la muy superior velocidad del fútbol belga sobre el hispano. Mientras que en los demás países se busca la rapidez, como el mayor y mejor fundamento en el que el fútbol puede asentarse, aquí en España ha tomado carta de naturaleza una lenta cadencia, con la que no puede aspirarse a nada serio.

Los belgas anoche han dado una lección bien palmaria a este respecto. Apoyados en su superior forma física, practicaron mejor el desmarcaje a la hora de atacar y pudieron, al propio tiempo, efectuar una pegajoso y múltiple marcaje, a la hora de defender.

Como, por añadidura, se encontraron con el regalo de un gol a las primeras de cambio, su labor se vio extraordinariamente facilitada. Tuvieron el triunfo a su alcance y se fueron con un empate, aunque también pudieron regresar derrotados, si Pirri acierta en su remate, de cabeza, entrando al balón que quedó botando ante la meta belga, después de la fantástica parada de Treppaniers, en el segundo tiempo.

A juzgar por la deducción que nos permite sacar la «pequeña pantalla», nos gustaron los belgas. Por su condición atlética y por su rápido fútbol. No nos agradaron como deportistas. Exhibieron modos y maneras, que si condenables vistiendo la camiseta de cualquier Club, son absolutamente condenables, cuando se defiende —con todas sus consecuencias— los colores nacionales. Mostraron «detalles» nada elegantes, hasta culminar con el feo espectáculo dado por su capitán, expulsado por el árbitro y resistiéndose a abandonar el campo, lo que hizo obligada la intervención de la Policía, a requerimiento del colegiado.

ARQUERO

ABECHUCO ENTRENARA HOY CON EL BURGOS, EN EL PLANTIO

El partido del próximo domingo comenzará a las 3,45

Nuestro interlocutor de ayer en la secretaría del Burgos C. F., fue el vicepresidente del club, señor Estévanez.

—¿Alguna novedad que registrar?

—El entrenamiento de hoy ha sido fuerte. No han tomado parte en él los jugadores Angelín, Iturricha, José Luis y Menéndez, que se duelen de algún golpe recibido, ni Castañón, que sigue reponiéndose lentamente. Pero confío en que todos estén repuestos y disponibles para el domingo. A excepción de Castañón, claro. Mañana, jueves, celebraremos el «partidillo» de costumbre.

—¿Se llevará a la realidad el concertar semanalmente partidos amistosos con otros clubs limítrofes?

—Es posible que sí. Tiene razón el entrenador al afirmar que aquí los jugadores se conocen por completo entre sí, perdiendo de este modo eficacia los «partidillos» de entrenamiento.

Puesto que había mencionado al preparador, quisimos formular también al señor Estévanez la misma pregunta, relacionada con la posibilidad de llevar a cabo determinado fichaje...

El vicepresidente burgalesista, con el estilo peculiar que le caracteriza, cuando no quiere concretar la contestación a la pregunta formulada, respondió vagamente.

—¿Alguna otra cosa?

—El partido del domingo, contra el Onteniente, dará comienzo a las cuatro menos cuarto y será dirigido por el colegiado madrileño Angel Rodríguez Barroso .

Hasta aquí nuestra charla con el señor Estévanez. No tenía otra noticia que darnos. Pero, lo que son las casualidades. Al poco rato, recibimos una llamada telefónica de nuestro corresponsal en Miranda.

—...Tengo una noticia deportiva.

—¿De qué se trata?

—El vicepresidente del Burgos señor Estévanez, el entrenador señor Elizaga y el jugador del Mirandés Luis Aznar, han estado en Araca.

—¿Finalidad?

—Entrevistarse con el jugador Abechuco. Es un muchachote fornido que está dando muy buen resultado en el Mirandés. El martes próximo, según mis noticias, irá destinado a Burgos. Más aún, Abechuco entrenará mañana, jueves, con el Burgos, en El Plantío.

Puestas así las cosas, no nos queda más remedio que admitir que lo del repetido «posible fichaje» es algo más que un simple bulo. Lástima que no nos lo dijera el señor Estévanez.

VICTOR MANUEL

José Luis, suspendido por un partido

Madrid (Alfil). — El Comité de Competición de la Real Federación Española de Fútbol ha impuesto las siguientes sanciones:

Al jugador Cabral, del Málaga, amonestación y multa por pérdida deliberada de tiempo, siendo reincidente.

A Domínguez Pérez, del Málaga, e Iborra, del Elche, amonestación y multa por juego peligroso.

Multa al Elche por arrojar el público almohadillas en su terreno de juego.

A José Luis, del Burgos, un partido de suspensión por expulsión del terreno por incorrección. A Camps, del Onteniente, multa por juego peligroso y a Viñas, del Celta, amonestación por pérdida deliberada de tiempo.

Lea DIARIO DE BURGOS

PARTIDOS Y ARBITROS PARA EL DOMINGO

En "El Plantío" actuará Rodríguez Barroso

Madrid (Alfil). — Arbitros para los partidos del 15 de Diciembre de 1968.

PRIMERA DIVISION

Coruña - Granada, Oliva.
Córdoba - Pontevedra, M. Banegas.
At. Bilbao - Barcelona, Sánchez Ibáñez.
Español - R. Zaragoza, Camacho.
Valencia - Real Sociedad, Bueno.
Málaga - Las Palmas, Gardeazábal.
Sabadell - At. Madrid, Sánchez Ríos.
Real Madrid - Elche, Andrés Barragán.

SEGUNDA DIVISION

Indauchu - Alavés, Varas.
Alcoyano - Mestalla, Medina Díaz.
Calvo Sotelo - Real Valladolid, Santana.
Jerez Industrial - Ferrol, Valle.
Mallorca - R. Betis, Segrelles.
R. Gijón - R. Oviedo, Sáiz.
Sevilla - Rayo Vallecano, Canera.
Celta - Cádiz, Ortíz Salgado.
BURGOS - Onteniente, Rodríguez Barroso.
Ilicitano - R. Murcia, Olavarría.

LA CAMPAÑA DE INVIERNO se dedica a nuestros hermanos los pobres. — Contribuye a ella con tu donativo de caridad.

NUESTRA QUINIELA

Coruña - Granada	1
Córdoba-Pontevedra ...	1 x 2
At. Bilbao-Barcelona ...	1 x
Español-Zaragoza	1
Valencia-R. Sociedad ...	1
Málaga-Las Palmas ...	1
Sabadell-At. Madrid ...	1 x 2
R. Madrid - Elche	1
Indauchu-Alavés	x
Alcoyano-Mestalla	x 2
C. Sotelo - Valladolid ...	1
Mallorca - Betis	1
Gijón - Oviedo	1 x 2
Ilicitano - Murcia	2
RESERVAS	
Sevilla-R. Vallecano ...	1
Celta - Cádiz	1

Itinerario y etapas de la próxima Vuelta ciclista a Francia

Totalizan 4.100 kilómetros

París.—Calendario de etapas de la 56 Vuelta ciclista a Francia 1969:

Día 28 de Junio.—Prueba preliminar en Roubaix de 10 kilómetros, individual contra reloj.

Día 29.—Primera etapa A) media etapa Roubaix Wolume St Pierre (Bélgica) 139 kilómetros. B) media etapa circuito de Wolume contra reloj por equipos (15 kilómetros).

Día 30.—Segunda etapa Wolume St. Pierre-Maastkricht (Holanda) 176 kilómetros.

1.° del Julio. — Maastricht-Charleville Mezieres 205 kilómetros.

Día 2.—Charleville Mezieres-Nancy, 216 kilómetros.

Día 3.—Nancy-Mulhouse, 191 kilómetros.

Día 4.—Mulhouse-Belfort (Alsacia) 130 kilómetros.

Día 5. — Belfort-Divonne les Baix, 244 kilómetros.

Día 6.—A) Media etapa contra reloj individual en el circuito de Lac a Divone les Baix, 10 kilómetros.

B) Media etapa de Divonne les Baix a Thoonon les Baix, 133 kilómetros.

Día 7. — Thoonom les Bains-Chamoniz, 112 kilómetros.

Día 8.— Chamoniz-Briancon, 212 kilómetros.

Día 9.—Briancon-Digne, 199 kilómetros.

10.—Digne-Aubagen, 172 kilómetros.

Día 11.—Aubasne-La Grande Motte, 196 kilómetros.

Día 12.—La Grande Motte-Rebel, 230 kilómetros.

Día 13. — Circuito de Revel, contra reloj, individual, 18 kilómetros.

Día 14.—Revel Castelnaudary-Luchon, 196 kilómetros.

Día 15.—Luchon-Mourens, 210 kilómetros.

Día 16. — Mourenx-Burdeos, 200 kilómetros.

Día 17. — Burdeos-Libourne Brive, 191 kilómetros.

Día 18. — Brive-Clemont Ferrand Puy de Dome, 189 kilómetros.

19.—Clermont Ferrand X...

Día 20. — A) Media etapa X... Creteil B) Media etapa Creteil-París, contra reloj, individual, 36 kilómetros.

El kilometraje total será de 4.100 kilómetros.

La vuelta a Francia 1969 no tendrá jornadas de descanso sino que las etapas de algunos días serán muy cortas e incluso, como el 13 de Julio, será sólo una breve prueba contra el reloj individual.—Alfil.

EXPOSICION en MOBAN

«VALENCIA y SU FERIA NACIONAL del MUEBLE EXPONEN en BURGOS»

Selección del mejor y más moderno mobiliario y lámparas expuestas en la reciente Feria de Valencia.

Del 7 al 22 de Diciembre.

ENTRADA LIBRE

moban

SUPERMERCADO SAN JUAN

* calidad * higiene * comodidad * buen precio

DEPORTES 12

EMPATE Y DECEPCION EN EL BERNABEU

Bélgica consiguió su gol a los dos minutos del comienzo en fallo de Torres y empató Gárate en el segundo tiempo

A España le faltó orden y alguien que mandara en el centro del campo

Los belgas fueron superiores en velocidad, así como en resistencia física

Madrid (Crónica de Alfil)— Bélgica ha cumplido el objetivo con que vino a Madrid: empatar con España en el primer partido entre ambos equipos para la fase de clasificación del campeonato mundial de fútbol, de 1970, en Méjico. Y ha estado, incluso, a punto de ganar, al mantenerse durante setenta y tres minutos del partido con ventaja de un gol en el marcador: desde que Devrindt marcó, a los dos minutos de juego, el gol belga, hasta la media hora de juego de la segunda parte, cuando Gárate hizo el tanto que suponía el empate para España.

Con este resultado, de empate a un gol, ha finalizado este encuentro entre las selecciones de fútbol de España y de Bélgica, que supone una indudable ventaja para los belgas en el cómputo del grupo sexto de la clasificación al mundial de 1970, en el que figuran, también, Yugoslavia y Finlandia.

Noche gélida en el estadio Santiago Bernabéu, que pasó a ser siberiana cuando, a los dos minutos de juego, Devrindt puso a Bélgica en ventaja con su gol. Unos tres grados sobre cero. Cancha en buenas condiciones. Asistieron unos veinticinco mil espectadores, cuando la capacidad del estadio es superior a los cien mil.

Dirigió el encuentro el colegiado portugués, señor Salvador Heliodoro García, cuya labor fue buena, en general, con pequeños errores de apreciación. Fue autoritario y siguió el juego de cerca.

Cuando España consiguió su gol, el defensa central y capitán de la selección belga, Hanon, empujó al colegiado reclamando «off-side» de Gárate en la jugada. El señor García reaccionó inmediatamente y expulsó a Hanon. Este se resistió a salir de la cancha y el árbitro reclamó la presencia del delegado belga, primero, y de la fuerza pública, después. Hanon salió de la cancha y Bélgica quedó con diez jugadores.

Bélgica (maillot blanco y pantalón negro): Trappeniers: Jeck, Thissen, Hanon, Dewalque; Van den Moer, Dock, Verheyen; Semmeling, Devrindt, Polleunis.

España (maillot rojo y calzón azul): Sadurní; Torres, Tonono, Eladio; Pirri, Zabalza; Claramunt, Amancio, Gárate, Germán y Grosso.

En el segundo tiempo, Gallego sustituyó a Tonono, y Marcial a Germán en la formación española.

LOS GOLES

Bélgica abrió el marcador a los dos minutos de juego. Una jugada de Semmeling envió la pelota al centro. Torres intentó despejar, pero falló y cayó al suelo al tiempo que Sadurní iniciaba la salida. Y Devrindt oportuno y rápido, remató revolviéndose en un palmo de terreno, empalando la pelota a bote-pronto y clavándola irremisiblemente en la red, mientras Tonono también fallaba en la cobertura de la zona, sin guardar las espaldas a Torres.

A la media hora de juego de la segunda parte marcó España el gol del empate definitivo. Pirri envió la pelota a Marcial, situado éste en posición de extremo derecha. Marcial centró con el pie izquierdo, bombeando el balón. Amancio metió la cabeza y desvió la pelota que rebasó a Hanon y fue hacia Gárate, situado detrás del central belga. Gárate se fue hacia el balón y medio empujándolo con cuerpo y rodillas, medio rematando con el pie, envió la pelota a la red belga.

MAL COMIENZO ESPAÑOL Y FURIA DESPUES, PERO CON DESORDEN

Sin duda alguna, la ducha de agua fría que fue el gol belga, temprano y aliado con el fallo de Torres, mermó grandemente las posibilidades españolas. No sólo en cuanto a marcador sino en cuanto a la acción de los hispanos desmoralizados y sin acertar en el orden de juego.

En cambio, la media hora última de España fue espléndida en cuanto a empuje y velocidad... individual. Sin acertar a romper la barrera defensiva, masiva, dura, rápida y contundente de los belgas, que se enfadaron cuando España empató y se emplearon sin miramientos a la hora de defender su meta.

Si algo le ha faltado a España en este match ha sido orden, tal vez porque no hubo un jugador cerebral y experto que lo impusiera. Era un equipo experimental y la experiencia ha estado a tono con la bisoñez y falta de autoridad de sus integrantes. Ya es paradójico que se le haya acusado a España de centrocampismo a la vista de esa selección y lo que le ha faltado precisamente ha sido alguien que mandara en el centro del campo que impusiera orden y coherencia, y que abriese el juego. Bien que España ha jugado sin extremos natos —que no los hay en el fútbol español de hoy con categoría de indiscutibles para la selección— y no hubo juego por las alas al estilo clásico hasta que Torres y Claramunt entraron por allí, pero con el defecto —general, por otra parte— de retener la pelota en lugar de "colgarla" sobre el marco belga. Una pelota así, centrada en parábola, dio el gol a España. Y a la vista del empate y la premura del tiempo no había mejor sistema que echar la pelota adelante y hacia arriba, para ver de burlar aquel bosque de piernas defensivas, dando motivo a que Amancio o Gárate lucieran su proverbial oportunismo ante el gol.

JUICIO DE LOS EQUIPOS

El equipo belga, que no es nada del otro mundo, ha jugado no más sino mejor: con más decisión, orden, técnica individual y sentido del fútbol de contraataque, que fue llevado por Semmeling, Devrindt y Polleunis, siempre con enorme peligro, por su movilidad, fuerza física y capacidad de disparo.

El mejor artillero español ha sido Pirri, un centrocampista, que necesita tierra por delante para irse hacia el gol. Peros los otros dos, Marcial y Grosso no han existido por ningún lado en ese aspecto. Vaya en descargo de Grosso el hecho de que jugó en un sitio que no le correnponde. Pululó como de costumbre pero sin encontrar la zona. Germán y Marcial, dos fracasos rotundos: lentos ambos y sin dar con la franja de penetración para encontrar el hueco y ensayar el disparo a larga distancia, que es su mejor arma.

Gallego mejor que Tonono, cuando sustituyó al canario. Tonono deambuló también sin dar con el lugar que le correspondía. Eladio con Claramunt y Pirri, lo mejor de la selección; Zabalza, mejor en la segunda parte que en la primera. Amancio, vigiladísimo y castigado constantemente por su par, Thissen, un hombre rápido, duro y expedito, a la hora de buscar a Amancio, Jugó mejor el gallego madridista en la segunda parte, cuando entró al ataque por la derecha y caracoleando hacia el área. Gárate luchó siempre, pero no es hábil ni rápido para arrancar desde larga distancia. Su sitio está a pocos metros de la puerta y en esa zona hizo el gol. Torres mal. Falló en el gol belga y se emperró en entregar la pelota a pocos metros cuando en el segundo tiempo debió echarla sobre el área, buscando el oportunismo de un rematador español. Sadurní, bien.

Bélgica tiene un conjunto sólido. No hace un fútbol muy vistoso pero sí rápido, de entrega física y técnica al sistema busado: defensa de centro campo y frontal de ala, y rapidísimo contraataque. Para eso cuenta con piezas como Devrindt y Polleunis. Y eso que les faltó su mejor arma en ese aspecto: Van Himst.

Pese a todos los pesares, España hizo méritos de... digamos, furia en la última media hora como para ganar. Y Pirri tuvo a su alcance la mejor oportunidad de gol, cuando faltando pocos minutos para el final remató de cabeza ante toda la bocaza del portal belga y echó la pelota fuera por el poste opuesto al que se hallaba el rematador.

LA PRIMA PREVISTA

Madrid (Logos).— La Federación Española tenía prevista una prima de treinta mil pesetas a cada uno de los jugadores si se hubiera ganado al Bélgica en el partido de hoy.

Bailes en VILLASILOS
CON ORQUESTA
Los días 13, 14 y 15

Toba confiesa que lo pasó mal

No se arrepiente de su selección, formada por los hombres que él consideró más idóneos

Pirri no se explica cómo pudo fallar el gol del segundo tiempo

DECLARACIONES

Madrid (Alfil).—Un frío día de Diciembre y una decepción de la selección española. Empate con Bélgica. En el vestuario español había caras largas, apesadumbradas.

El doctor Toba, seleccionador nacional, contestaba a los periodistas maquinalmente. Se le notaba que quería estar solo, pensar solo y meditar sobre lo visto en el campo:

—Ha sido una verdadera pena. El gol de Devrindt, que nunca debió producirse, descompuso al equipo. Estaban nerviosos, desacertados, no templaban el pase, quizá porque los belgas marcaban muy encima.

—¿No cree que un gol no es suficiente para desmoralizar a hombres profesionales del fútbol y curtidos en cien batallas?

—Pues no debe ser así. Pero ya lo ven; ocurre. Sabían que había que ganar y un gol de entrada influyó decisivamente en su ánimo. No había suerte en el pase, ni en el regate, ni en nada. Lo he pasado muy mal, de verdad.

—¿Vio perdido el encuentro?

—No; perdido, no. Quedaba mucho tiempo por delante y esperaba y confiaba en que los jugadores serenaran sus nervios y atacaran con tranquilidad y eficacia.

—¿Quizás en el segundo tiempo se pudo ganar?

—Pues sí. Se atacó con insistencia, se remató bastante y se pusieron ganas y fuerza en la pelea. Después de marcar Gárate tuve una llama de esperanza de que llegaría la victoria...

—Y a punto estuvo...

—Sí; nadie puede negar que hubo mala suerte en aquella jugada. Primero Trappeniers paró el tiro de Amancio, que llevaba verdadero veneno y luego Pirri falló, desgraciadamente, un remate que era gol en un noventa por ciento de las posibilidades.

—¿Qué opina del equipo belga?

—Muy duros, muy correosos. Han jugado como debían hacerlo. Perdiendo todo el tiempo que han podido y reteniendo el balón al máximo.

—¿Algún jugador destacado en particular?

—No, ninguno en particular y todos en general. Han compuesto un equipo homogéneo, conjuntado, con brio, con garra y encima siempre. Ahí está el marcaje de Amancio. Antes de que llegara a él el balón ya tenía un hombre materialmente pegado a sus piernas.

—¿Este empate significa el adiós al mundial de Méjico?

—Nadie puede negar que es un tropiezo importante y que era necesario vencer. Pero quedan muchos partidos por jugar y, de momento, hay que esperar. No es conveniente ponerse nervioso antes de tiempo. Desde luego hay que reconocer que ahora todo se ha puesto más difícil.

—¿Se arrepiente de haber alineado algún jugador?

—No. No me arrepiento, en absoluto. Sinceramente he creído que eran los más idóneos y por eso los puse. Si no lo hubiera creído así no los hubiese alineado.

PIRRI, el capitán español, estaba, también, muy triste, como todos sus compañeros.

—Cuando las cosas se ponen mal, no hay nada que hacer. No sé lo que pasaba. Desde el gol de ellos, pareció como si todo el equipo se agarrotase.

—¿Pero en el segundo tiempo...?

—Sí; se luchó más y se apretó a los belgas. Hubo mala suerte.

—¡Aquel remate!

—Una pena, lo vi tan claro, tan claro. Me precipité un poco en mi ansia de romper la red y ya ve... No me lo explico aún.

—Sí; todo el mundo lo vio.

En el lado belga tampoco había demasiada alegría. Se apreciaba en su justo valor el empate sin más.

Goetthlas hablaba con la Prensa:

—Ha sido un bonito parttido, jugado de poder a poder.

—¿Su opinión del equipo español?

—Se desanimó con el gol de Devrindt. Perdieron un poco los papeles. Además, mis jugadores no decayeron en su empeño nunca. Pelearon con ganas y eso es fundamental.

—¿Contento con el resultado?

—Pues sí. Estoy contento. Es una pena lo de Hanon.

¿Considera que con este resultado tienen ganado el derecho a ir a Méjico?

—No, no; tenemos que jugar aún con Yugoslavia, en su campo y con España, en Bélgica. El fútbol es un juego, no lo olvide, y lo mismo que nosotros hemos logrado un punto aquí, España nos puede ganar allí. Cabe dentro de lo posible. Jugadores de calidad, tiene. Esperemos, esperemos. Yo sigo pensando que es muy difícil todavía, aunque se ha salvado un escollo muy difícil desde luego.

Y tan difícil.

Bulgaria empató a uno en Wembley

Otros resultados de partidos internacionales

Londres (Alfil). — En el estadio de Wembley, ante unos 80.000 espectadores, la selección de Inglaterra ha empatado con la de Bulgaria a un gol.

ESCOCIA GOLEO A CHIPRE

Nicosia (Alfil). — Escocia aplastó a Chipre por cinco goles a cero en partido de fútbol correspondiente al grupo séptimo de la fase de calificación para el campeonato mundial que se celebrará en Méjico en 1972.

LOS GRIEGOS DERROTAN A LOS PORTUGUESES

Atenas (Alfil). — Por cuatro goles a dos ha vencido Grecia a Portugal en partido de fútbol correspondiente al grupo I de la fase previa del campeonato mundial de Méjico.

IRLANDA ENCE A ESTAMBUL

Estambul (Alfil). — En partido internacional de fútbol, correspondiente a las eliminatorias para el mundial, y perteneciente al grupo cuarto, la selección de Irlanda del Norte ha vencido a la de Turquía, por tres goles a cero.

Se constituye la organización mundial de agentes futbolísticos

Un club inglés solicita de un Banco informes financieros y sobre inversión

Madrid (Logos). — El presidente de la FIFA, sir Stanley Rouss, ha celebrado una entrevista con varios agentes futbolísticos en Londres, entre ellos el español Luis Guijarro. En dicha reunión ha quedado constituída la agencia internacional de agentes futbolísticos que tendrá legalidad en todos los países y mediante la cual se trata de evitar los incidentes y embrollos que se producen con los fichajes de jugadores.

UN CLUB INGLES SOLICITA ASESORAMIENTO FINANCIERO

Londres (Alfil). — Quizá por primera vez en la historia del fútbol inglés, un club de fútbol se ha dirigido a una entidad bancaria en busca de asesoramiento financiero y posibilidades de inversión.

El presidente del Aston Villa, equipo de la Tercera División inglesa, pero que cuenta con un conocido historial, se ha dirigido al «Birmingham Industrial Trust» subsidiario de la corporación nacional financiera, para que se encargue de los asuntos económicos del Club, revise sus cuentas y aconseje la forma de cancelar las deudas e invertir el capital social con objeto de nivelar su economía.

De hecho, los clubs ingleses funcionan como sociedades anónimas en el aspecto económico, pero esta es la primera vez que se deja la administración en manos de una entidad bancaria.

Contestando a los requerimientos del presidente del Aston Villa, sir Theidire Pritchard, el «BIT» ha sugerido que las dos mil acciones que el club posee, sean encauzadas conforme al criterio del Banco en busca de la mayor rentabilidad, así como otras medidas de carácter económico.

Domenech, dimite como entrenador del Jerez Industrial

Ha sido designado secretario técnico

Jerez de la Frontera (Logos). El entrenador del Jerez Industrial don Manuel Domenech, dada la situación comprometida por la que atraviesa el equipo, penúltimo de la clasificación, ha presentado su dimisión a la directiva.

La Junta rectora acordó estudiar el caso y contestarle en un plazo de 24 horas. Reunida de nuevo esta noche acordó admitir la dimisión y nombrar al señor Domenech, secretario técnico.

Ha sido designado nuevo entrenador don José Murcia Aguado con título nacional y con residencia en Jerez hace un mes, ofrecimiento con carácter provisional y desinteresadamente, de acuerdo con los deseos del señor Murcia.—Logos.

CICLISMO

Mañana, entrega de los trofeos Gran Premio Caja de Ahorros Municipal

Mañana, viernes, a las ocho y media de la noche, en el domicilio del Club Ciclista Burgalés, tendrá lugar la entrega de trofeos a los ganadores del X Gran Premio de la Caja de Ahorros Municipal de Burgos, tanto en la categoría de aficionados como en la de juveniles de la presente temporada. Asimismo se hará entrega de los trofeos del Campeonato provincial de Juveniles y Aficionados, así como de material deportivo a todos los corredores que hayan participado en las carreras celebradas por el Club Ciclista Burgalés en la presente temporada.

Por la presente se ruega a todos los corredores de Burgos, acudan puntualmente a este bello acto, que anualmente celebra esta sociedad para premiar a los corredores más destacados durante la temporada de ciclismo.

Miguel García Bello dejó de entrenar al San Juan

El C. D. San Juan ha cambiado de entrenador. Miguel García Bello llegó a un acuerdo amistoso para rescindir el compromiso que le unía a él. La baja se produjo el viernes pasado, de forma que ya en la última jornada se hizo cargo del equipo el directivo y anterior entrenador, Mariano Nuño Rejano.

AGRICULTOR
COOPERATIVA
GRUPO
Beneficiese del 25 % de descuento
en la compra de TRACTORES importados.
Condiciones especiales hasta fin de año
VISITENOS
VIDAURRETA y CIA., S. A.
San Pablo, 20 - BURGOS
General Catalán, 19, 1.º-B - ARANDA DE DUERO

Edesa
el frigorífico de mayor prestigio en sus nuevas series deluxe y standard
***
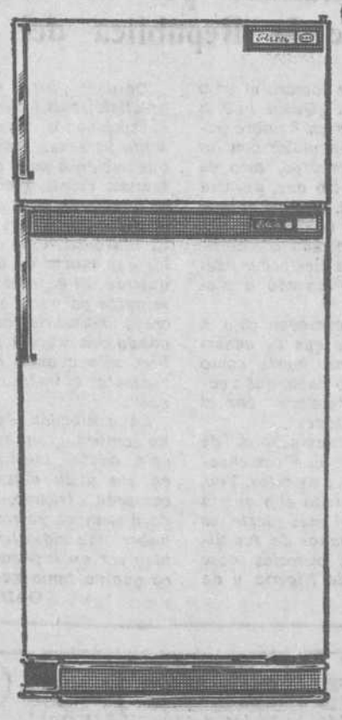
Sensacionales novedades en los nuevos frigoríficos EDESA
- Aislante térmico FOAM
- Tanque de porcelana
- Recipientes herméticos para restos de alimentos.
- Descongelación automática
- Botellero-Bar con sistema balancín
- CRISPER
Véalos en:
Vea todos los modelos en Radiolandia
RADIO — ELECTRICIDAD — TV — ELECTRODOMESTICOS
Cardenal Segura, 9. — Teléfno. 202250. — BURGOS

Diario de Burgos

FUNDADO EN 1891

TODA CLASE DE TRABAJOS DE CALIDAD
Revistas, folletos, acciones, impresos comerciales
Talleres Gráficos "Diario de Burgos"
Vitoria, 13 — Apartado 46 — Tfno. 202852

CRONICA TEATRAL

RECITALES DE CANCIONES CON GUARDIAS

- Raphael y Paco Ibáñez en dos teatros madrileños
- Gran triunfo de Pedro Lavirgen en Nueva York

Madrid. — (Crónica teatral especial para la agencia "Logos"). — *Estos días ha tenido particular preponderancia la canción ligera en los escenarios madrileños. En dos de ellos han comparecido sendos cultivadores del género. Paco Ibáñez, en el teatro de la Comedia y Raphael, en el Palacio de la Música. Actuaciones que se han desarrollado dentro de un apasionado clima, que motivó, como en el caso de Raphael, que dentro del local hubiera un gran despliegue de fuerzas por si se desmandaban excesivamente los admiradores y admiradoras. Afortunadamente no hubo desgracias que lamentar.*

PACO IBAÑEZ :—:

Paco Ibáñez, que parece estar situado en la línea de los Atahualpa Yupanqui, Alberto Cortés o María Ostiz, es decir, de la canción pura con ciertas resonancias de los tiempos de juglaría, ofreció algunas con letras de clásicos como Góngora y Quevedo. Su actuación fue seguida con interés por los espectadores, que no regatearon sus aplausos al intérprete. Hay en el fondo de todas sus interpretaciones un latido de denuncia e insatisfacción. Es decir que Paco Ibáñez, con sus melodías monocordes no se propone tan sólo halagar al espectador, sino que intenta remover sus inquietudes.

RAPHAEL, UN NEO-ROMANTICO :-: :-:

Por lo que respecta a Raphael, ya es harina de otro costal. Podríamos calificarle como un neorromántico y prueba de ello es que cada uno de sus recitales es una especie de compendio de historias de amor, unas veces tristes y otras alegres. Entre todas las canciones hay un "Ave María" de Manuel Alejandro que tiene una bellísima melodía y una fuerte carga emocional. Raphael es un excelente intérprete, singularmente en las canciones de fondo dramático en las que destacan sus óptimas cualidades interpretativas. Posee además un gran dominio del micrófono que maneja diestramente, consiguiendo muy notables efectos. Su voz es de agradable timbre y su fraseo perfecto. Es lástima que todas estas buenas condiciones se pierdan en gran parte por culpa de los admiradores que cada vez que inicia una canción o durante la interpretación lanzan gritos histéricos que impiden escucharlas totalmente.

En el programa ha incluido Raphael algunas canciones populares, como homenaje a su tierra andaluza. En todo momento dejó el artista constancia de buen gusto y delicadeza en su trabajo.

REGRESO DE PEDRO LAVIRGEN :—: :—:

Coincidendo con estos recitales ha estado en la capital unos días el gran tenor español Pedro Lavirgen, con el que hemos podido conversar a su regreso de Nueva York y antes de marchar a Barcelona, donde a estas horas se hallará. Pedro Lavirgen, que por vez primera actuaba en el Metropolitan de Nueva York, ha obtenido un gran triunfo cantando "Tosca", triunfo que le ha valido nuevos contratos para la próxima temporada. Por ahora le retienen en Europa otros compromisos. El primero, cantar en el Liceo de Barcelona "El trovador", la obra de Verdi que más le agrada a Pedro Lavirgen, y, después, en una ciudad alemana, "Aida" de Verdi. Aunque nos ha confesado Pedro Lavirgen que la ópera que más le gusta interpretar es la "Carmen" de Bizet.

FEDERICO GALINDO

NUESTROS COLABORADORES

LAS DOS GUADALUPES

Por Alfonso JUNCO
(De la Academia Mejicana de la Lengua)

¿Por qué —preguntamos— si la Virgen de Extremadura y la Virgen del Tepeyac tienen tan diverso origen histórico y constituyen casos absolutamente apartados y autónomos, ambas imágenes se designan con el mismísimo nombre de Guadalupe?

Que se llame así la de Extremadura, es natural: tomó el nombre del sitio en que fue encontrada y donde se alzó templo.

Pero ¿porqué se llama de Guadalupe la Virgen mepicana? No se nombraba así, sino Tepeyac, el sitio donde Ella apareció y donde se levantó su ermita primera. La Virgen no tomó el nombre del lugar; más tarde, el lugar tomó el nombre de la Virgen.

Lo que parece insoluble y a muchos despista, tiene no obstante un motivo muy claro y muy concreto: la Virgen misma, al mostrarse a Juan Bernardino, tío de Juan Diego, le dijo: «qué bien la nombraría, así como bien había de nombrarse su bendita imagen, la siempre Virgen Santa María de Guadalupe».

Así consta textualmente en el Nican Mopohua, la más vetusta relación del milagro —contemporáneo del prodigio—, escrita no en castellano ni por un español, sino en lengua azteca y por un indio ilustre, don Antonio Valeriano. El cual, en su texto náhuatl original, incorpora en castellano las palabras «Santa María de Guadalupe».

La Señora del Tepeyac quiso, pues, ser designada con el nombre de Guadalupe. ¿Por qué? Esto no lo sabemos. Pero, aunque no lo sabemos, creo que razonablemente podemos avanzar una plausible conjetura.

Podemos nosotros conjeturar que quiso la Señora darse un nombre que fuera familiar y atrayente para los españoles, sobre todo extremeños como Cortés, que consumaron la conquista: y que al favorecer con predilección a Juan Diego, representante de los vencidos, quiso al propio tiempo atraer con dulzura a los vencedores, y a unos y a otros hermanarlos en la misma devoción. No vino Ella a abrir abismos entre vencedores y vencidos: vino a cerrarlos. Y al sublimar con un privilegio excepcional a los postergados, halló un medio suavísimo de que a los dominadores sonara a tradición la novedad y a cosa propia y familiar la extrañeza.

Y de hecho, como históricamente consta, se dio el caso extraordinario de que, desde los años primerísimos, conquistados y conquistadores fraternizaran a los pies de la Virgen del Tepeyac. Ella, que —contra lo comunmente repetido— no muestra fisonomía ni color de india, sino de mestiza, anunció el beso de las razas que fundaría la nacionalidad que estaba amaneciendo. Y así como juntó plásticamente en el milagro al español Zumárraga y a Juan Diego el aborigen, y así como con rosas de Castilla se estampó para siempre en el ayate sublimado del indio, quiso en todo ser nuncio, ejemplo y símbolo de la fusión amorosa que forjaría a Méjico. De la fusión amorosa que forjaría a toda Hispanoamérica y traería al Mundo este coro magnífico de pueblos que hoy llamamos la Hispanidad.

—o—

Por eso, en expansión cargada de sentidos, ha rebasado las fronteras nuestra Virgen de Guadalupe.

Ella, en Méjico, se identifica con la sustancia de la patria. Presidió el nacimiento de nuestra nacionalidad. Aceleró la propagación del Evangelio. Fue lábaro de nuestra independencia. Congrega en tumultuoso plebiscito a todas las almas y conquista el respeto o la ternura aún de los descreídos y renuentes. Ella ha amparado y reverdecido nuestra fe, por sobre más de un siglo de ataques insidiosos o brutales. A Ella van nuestras lágrimas, nuestras alegrías, nuestras esperanzas. Ella es emblema autóctono, negación de exotismos desintegradores, vínculo sumo de unidad nacional. En los cimientos del Tepeyac están los cimientos de la Patria.

Pero la Madre y Patrona de Méjico es también, por viva instancia de los países indoibéricos que el Santo Pío X sancionó en 1910, Madre y Patrona de toda la América Hispana. Y Pío XI, en 1935, incluye en el patronato a las Islas Filipinas, hondamente vinculadas con el Mundo español. Y en 1945, Pío XII la proclama, a boca llena, Emperatriz de América, de la totalidad de América. Y —sin contar repercusiones impensadas y sorprendentes en el corazón de los Estados Unidos y de Francia y de otros países ilustres—, en 1958 la vieja madre de la estirpe, al coronar espléndidamente en Madrid a nuestra Virgen de Guadalupe, coronó espléndidamente el ciclo de esa expansión providencial. El sentido histórico del mensaje cobró así su plenitud.

Porque Juan Diego no era sólo Juan Diego, sino la desvalida encarnación de todas las razas aborígenes. Zumárraga no era sólo Zumárraga, sino la ardiente personificación de todos los evangelizadores hispanos. Y las rosas de Castilla exprimieron la policromía de sus jugos, símbolo de la savia toda de España, para embeberse en el ayate del indio, unimismarse con él y estampar en sus fibras, transfiguradas y extasiadas para siempre, la imagen celeste de María. Y por eso, el milagro divino de Santa María de Guadalupe, maravillosamente simboliza, resume y señorea este humano milagro de la Hispanidad. Y ambos portentos, lejos de encerrarse en un ámbito exclusivo, se dilatan por todos los horizontes y abren los brazos en un anhelo universal —católico— de amor.

Diario de Burgos
Tirada controlada por
OJD DIFUSION - PUBLICIDAD

Carta de MADRID

Por «TACHIN»

Más de un centenar de casetas en la Plaza Mayor para venta de motivos navideños

La vida media de un coche se puede calcular entre nueve y doce años

MADRID. — *A finales del año 1967 el 69,01 de los automóviles de turismo tenían una antigüedad menor de cinco años; el 20,45 por 100, de cinco a diez años; el 8,61 por 100, de diez a quince años y el 3,91 por 100, de quince o más años, lo que quiere decir que más de los dos tercios del parque de turismos corresponde a automóviles con antigüedad inferior a los cinco años, lo que expresa el grado de modernidad de nuestros turismos. A la vista de datos de la secretaría general del Ministerio de Obras Públicas, la vida máxima deseable para los vehículos de turismo se puede calcular, dentro de las dificultades que este cálculo ofrece, entre los nueve y los veinticuatro años, y la vida media entre los nueve y los doce años. Bajo tales hipótesis, resulta que el 89,44 por 100 están por debajo del límite de edad deseable.*

MATRICULADOS

Así llama a los estudiantes el rector magnífico de la Universidad de Madrid sin duda porque sus inquietudes no les permiten estudiar. En la Ciudad Universitaria continúa la casi total inasistencia a clase. Las jornadas transcurren ahora con tranquilidad y únicamente se celebran reuniones sobre temas de Filosofía, Economía, Estructuras o detenciones de estudiantes, todo con muchos murales y lluvia de octavillas, en alguna de las cuales se pedía la supresión de antecedentes político-sociales. Continúa cerrada la Facultad de Derecho, que parece ser no se abrirá hasta después de las vacaciones, como en nuestros tiempos, cuando todavía no nos llamaban "alumnado" y éramos más los estudiantes que los matriculados, aunque ésto parezca un poco raro.

EMIGRANTES

Este año se han formalizado 75.307 contratos de trabajo con toda Europa y, en cambio, han regresado 99.980 trabajadores, ésto y otras interesantes cosas dijo ayer, en rueda de Prensa, el director general del Instituto Español de Emigración. Entre las otras cosas están las cifras de emigrantes españoles que hay en el extranjero. Son las siguientes: Alemania, 121.000; Holanda, 18.000; Brasil, 500.000; Argentina, 1.100.000; Australia, 19.000; Francia, 800.000; Inglaterra, 16.000; Bélgica, 76.000; Suiza, 86.000; Canadá, 24.000; Estados Unidos, 27.000; Venezuela, 272.000; Chile, 20.000 y Méjico, 200.000 Por razones políticas emigró un 3 por 100.

NOTICIAS BREVES

Muertos en accidentes laborales al año último, 2.465.
—Tiempo espléndido.
—En la Plaza Mayor se instalaron ciento veinticuatro casetas para la venta de motivos navideños.

Dibujos con siete errores

Estos dos dibujos son aparentemente iguales. Siete diferencias les separan. Si es usted buen observador debe descubrirlas antes de cinco minutos.

(La solución mañana)

VERDES

HALLAZGO DE UN GALEON ESPAÑOL POR CASUALIDAD

Punta del Este (Uruguay) (Efe - UPI).— Los restos de un galeón de hace casi 200 años han sido descubiertos en la playa Chihuahua, según se ha anunciado.

El buque, posiblemente español, fue hallado el domingo por algunos trabajadores que limpiaban la bahía, según han revelado autoridades del servicio de guardacostas.

DOS HIJAS EN TRES MESES

Motala (Suecia) (Efe - Reuter). — Una mujer que dio a luz una niña el 1.º de Noviembre en Motala, espera otra pequeña para el 26 de Enero, gemela de la anterior.

La pequeña del primer alumbramiento, pesó solamente 970 gramos al nacer, tres meses antes de la fecha prevista. Los médicos, que lograron evitar en Noviembre el nacimiento simultáneo de la segunda, se muestran optimistas ante las posibilidades de supervivencia que tiene la primera.

EL ALCALDE AMENAZA CON CERRAR LA CARRETERA

Pavía (Efe).— Angelo Zucca, que mantiene una polémica con el Estado en torno al pago de unas sumas de dinero de la que no dispone, ha amenazado con cerrar al tráfico la carretera Pavía-Bereguardo, que pasa por dicho pueblo.

El alcalde justifica su amenaza diciendo que si el Estado le obliga a pagar, él establecerá un puesto de pago de peaje en dicha carretera, con objeto de recaudar la cantidad necesaria para resolver el pleito con la administración.

ALCALDE PINTOR

Bilbao (Cifra). — El alcalde de Valmaseda, una de las localidades más importantes de Vizcaya —situada a unos 30 kilómetros de Bilbao , acaba de montar n una sala bilbaína una exposición con una selección de las obras pictóricas por él realizadas.

Don Roberto Rodet Villa ha realizado para esta exhibición artística un total :e 44 obras, de las que 22 recogen distintos paisajes.

NUESTROS TELEFONOS:
Redacción: 20 12 80
Administración: 20 71 48

Un individuo esquelético deja en ridículo al «hombre más fuerte de Africa»

Yao Marcus, dasafiado por un desconocido en la capital de la República del Niger

Niamey. — (Crónica especial para agencia "Fiel-Le Temps du Niger", en exclusiva para DIARIO DE BURGOS). — Yao Marcus, el campeón de la Costa de Marfil, considerado como "el hombre más fuerte de Africa", fue desafiado hace unos días cuando daba una representación en la Casa de la Juventud y de la Cultura de Niamey, capital de la República del Niger. "Quiero probar que soy el más fuerte de Africa", gritó el hercúleo negro.

Un desconocido, que era de la misma opinión, se aproximó al "podium" y dijo a Yao que quería desafiarle. Seguro de sí mismo, y también de la debilidad de su competidor, que a los ojos de los seguidores de Yao, quería simplemente hacerse poblicidad, Yao le concedió el placer que pedía. El desconocido quería levantar un motor de automóvil como lo había hecho Yao, pero este último pidió que tomara el peso con sus dientes. ¿Quién habría podido creer que un hombre pudiera levantar un motor con los dientes? Sin embargo, esto es lo que hizo el otro que, ante la sorpresa general, levantó el motor a unos diez centímetros del suelo, bajo la mirada asombrada de Yao, quien dice poder "detener un coche lanzado a plena velocidad".

Ofendido, el campeón dijo a la muchedumbre que su adversario no era tan fuerte como creía, "ya que no había dado varias vueltas al "podium" con el motor en los dientes".

Entre las exclamaciones de los espectadores, que comenzaban ya a dejar sus asientos, Yao, que a pesar de todo ello quería aparecer como el más fuerte, se puso a citar algunos de sus últimos éxitos: las victorias sobre los campeones de Nigeria y de Dahomey.

Después para recuperar su prestigio entre sus partidarios decepcionados, Yao invitó a sesenta personas, incluso a cien, a que subieran para atarle las dos manos. Treinta y cinco personas se ofrecieron para ello y fue entonces cuando se inició una corta lucha entre él y los otros, a los que movía de derecha a izquierda. El espectáculo duró dos minutos ya que Yao Marcus no creyó necesario continuar jugando con treinta y cinco hombres sólo cuando había pedido "sesenta e incluso cien personas".

La exhibición dada por Yao no compensó, sin embargo a sus admiradores insatisfechos. Yao es, sin duda alguna, un gran campeón africano, pero le quedará siempre un recuerdo: el de haber sido ridiculizado en Niamey por un individuo esquelético que no tenía nada de atleta.

GANI RABIOU

Pasando el rato

AGENCIA REL

HORIZONTALES. — 1: Personaje bíblico. Adicionan. 2: Naipes. Pronombre. 3: Trigo que produce un grano largo. 4: Tranquilizara. 5: Río sudamericano (al rev.) Apócope. 6: Prep. insep., que significa contrariedad. Flanco. 7: Olfatearemos. 8: Atrevido. 9: Símbolo de la plata. Arbusto de jardín. 10: (al rev.) De corta estatura (pl.). Artículo.

VERTICALES.. — 1: Reo. Vencedor. 2: Nota. Compendio. 3: Detuvieses. 4: Aparece. Extraña. 5: Utilizan. (al rev.) Río de Alemania. 6: Conquistamos. 7: Ligáralo. Contracción. 8: Dios egipcio. Torráselo.

SOLUCIONES

Al crucigrama:

HORIZONTALES. — 1: Tocárale. 2: Acosados. 3: Arabes. 4: Rr. 5: Alo. Otro. 6: Tomo. Rab. 7: Ma. 8: Cítara. 9: Modelado. 10: Anótanos.

VERTICALES. .— 1: Ta. Gato. Ma. 2: Oca. Lo. Con. 3: Corrompido. 4: Asar. Tet. 5: raB. Mala. 6: Adentraran. 7: Los. Ra. adO. 8: Es. Lobo.. Os.

Al jeroglífico:

Así ni un día.

A los siete errores:

1: Cuadro. 2: Ramo de flores. 3: Pelo de la señora. 4: Mantel. 5: Bolsa. 6: Línea de la puerta. 7: Pendiente.

ACCIDENTE

Un coche que se cruza inesperadamente. El conductor de otro auto se ve obligado a frenar con tanta energía que mete la cabeza por el cristal del parabrisas. Ligera conmoción cerebral y rasguños abundantes en la cara. Le llevan a una clínica, donde la enfermera se le queda mirando con el boligrafo en alto para rellenar su ficha.

—¿Casado? —le pregunta.

—No —contesta el lesionado—, accidente de circulación.

Y CALLAR ES BUENO

Un automovilista, al entrar en una pequeña ciudad, avanza a una velocidad superior a la permitida. De pronto advierte unos cuantos coches allí estacionados y un guarda de tráfico haciéndole señas para que se detenga. El agente le dice:

—En este sector el exceso de velocidad está prohibido; con que...

—Verá usted —le contesta el del auto—, es que iba...

—Sin duda —le corta el guardia—, quiere usted indicarme que tenía prisa por llegar a la Cruz Roja cuanto antes a fin de hacer una donación de sangre para la campaña que se está llevando a cabo... ¿Es así?

El viajero no tarda en asirse a este cabo que se le proporciona y manifiesta:

—Sí, sí, claro; ésta era mi intención.

—Entonces —le ordena el del tráfico— tenga la bondad de situarse detrás de los autos cuyos conductores también van a hacer esa donación. Yo les mostraré el camino para que nadie les moleste y no pierdan tiempo...

EL TELEGRAMA A LOGROÑO

En un puesto de telégrafos pueblerino se presenta una muchacha y pregunta al empleado:

—¿Cuánto cuesta mandar un telegrama a Logroño?

—Depende de las palabras que usted escriba —le contestan.

—Una solamente —anuncia la joven.

—Tenga en cuenta que puede mandar diez por el mismo precio.

—No, no me conviene —aclara la muchacha—. Con el sí tantas veces sería mostrar demasiado afán.

¿Marchó alguien?

—¡Sabe Dios lo que irás a hacer a esas asociaciones políticas...!