DIRECTOR:
Esteban Sáez Alvarado
EMPRESA EDITORA:
«Diario de Burgos, S. A.»

Diario de Burgos

FUNDADO EN 1891

VIERNES, 1.º DE DICIEMBRE DE 1967
AÑO LXXVII. — NUM. 23.663
EJEMPLAR: TRES PESETAS

REDACCION, ADMINISTRACION Y TALLERES: VITORIA, 13. = APARTADO, 46. = TELEFONOS: REDACCION, 201280 = ADMINISTRACION, 207148 = Dep. legal: Bu-5-1958

Posible retirada de Francia de la Alianza Atlántica

Según dice el jefe del Estado Mayor galo, la URSS y los demás países del Este europeo ya no entrañan peligro

PARIS (Crónica del corresponsal de la Agencia "Logos", Feliciano Fidalgo, por télex).

Otra "bomba" más del general De Gaulle ha caído hoy en todas las cancillerías occidentales, donde, inmediatamente se plantean la pregunta siguiente: ¿De manera definitiva, el Gobierno francés va a retirarse de la Alianza Atlántica en 1969, al término del compromiso firmado por 20 años?

En esta ocasión, el Elíseo se ha servido del jefe del Estado Mayor del Ejército francés, general Ailleret, para hacer públicos los proyectos inmediatos de su sistema de defensa. En un artículo escrito en la "Revista de la defensa nacional", que, acto seguido ha reproducido toda la Prensa francesa, el "patrón" de los secretos militares de este país, expone sus ideas sobre la estrategia del porvenir, pensado, naturalmente, en los enemigos eventuales.

Las ideas-fuerza de esta exposición son tres: Primera, la Unión Soviética y los demás países del Este no constituyen ningún peligro.

Según el general Ailleret, los soviéticos están ocupados en la elevación del nivel de vida del pueblo y, para ésto, lo que necesitan es paz y la cooperación con Occidente. Segunda idea importante: A partir del postulado anterior, el sistema de defensa occidental establecido hace 20 años, en la época staliniana, ha dejado de tener sentido.

Y, por fin, tercera idea-fuerza: el peligro de una guerra, a pesar de lo anterior, no ha desaparecido, pero puede venir de cualquier parte del Mundo: ¿en qué quedará la rivalidad americano - soviética?, ¿a dónde ira a dar la China?, y ¿la inestabilidad política de América del Sur?, y ¿qué puede acarrear la situción explosiva del Oriente Medio?, ¿y a dónde llevará al Mundo la

(Pasa a sexta página)

LOPEZ RODO EXPLICA ANTE LA OCDE LAS CAUSAS DE LA DEVALUACION DE LA PESETA

«El Gobierno español está decidido a mantener el crecimiento económico y social de los últimos años»

Petición de ayuda para la expansión de nuestras exportaciones

París (Efe).—El ministro español comisario del Plan de Desarrollo, don Laurenano López Rodó, fue el sexto orador en la sesión inaugural de la reunión de ministros de la O. C. D. E., tras los jefes de las delegaciones de Gran Bretaña, Estados Unidos, Francia, Italia y Alemania.

El ministro manifestó que en el cuatrienio 1964-67 período de vigencia del Plan de Desarrollo español, el producto nacional ha experimentado un crecimiento de 30 por 100 en terminos reales, ritmo el más elevado de los países de Occidente.

"Esta expansión ha permitido crear en dicho período un millón de puestos de trabajo en la industria y los servicios. La emigración a los países europeos que alcanzó cifras importantes en los últimos años, ha flexionado claramente y en el presente año se ha invertido nuestro saldo emigratorio ya que los retornos de trabajadores sobrepasan en más de 40.000 a las salidas manteniéndose, sin embargo, en España una situación de pleno empleo".

"El importante incremento de las producciones básicas y de de las manufacturas industriales son también muestra de la profunda transformación que se ha operado en la panorámica de la economía española. Fruto de todo ello ha sido la mejora del nivel de vida con la consiguiente difusión de la enseñanza, de los bienes de consumo duradero y de los servicios sociales más significativos que se reflejan en indicadores de bienestar, tales como los relativos al consumo por habitante de electricidad, acero, cemento, parque de automóviles, teléfono, etc., todos ellos independientes de la unidad monetaria con que se mida la renta "per cápita".

"Un crecimiento tan intenso y un cambio tan profundo en la estructura de la producción y el empleo se ha visto acompañado de tensiones manifestadas principalmente en alzas de precios y déficits en la balanza de pagos, cuya corrección, siguiendo las recomendaciones de la O. C. D. E. ha sido objeto de especial preocupación durante este último año. Las medidas adoptadas para corregir estos desequilibrios han implicado una desaceleración de la actividad económica y de las inversiones.

"Las alzas de precios experimentadas desde 1959 a consecuencia de un aumento excesivo de la demanda y de los costes de producción superiores, a las registradas en los países vecinos, habían deteriorado la posición competitiva española en perjuicio de las posibilidades de desarrollo de los sectores productivos.

"En esta situación, la devaluación de la libra esterlina seguida por la de otras divisas, determinó alteraciones que amenazaban con afectar adversamente el poder de competencia de los productos españoles en los mercados mundiales.

"A la vista de todo lo anterior, nuestro Gobierno solicitó del Fondo Monetario Internacional autorización para alterar la paridad de la peseta y este último reconoció que existía un desequilibrio fundamen-

(Pasa a quinta pág).

NO HABRA GUERRA POR CHIPRE

Acuerdo entre Grecia y Turquia

Nicosia (Efe-UPI).—Grecia y Turquía han llegado a un acuerdo sobre las diversas proposiciones que evitarán que los dos países, miembros de la Organización del Tratado del Atlántico Norte —OTAN— se enfrenten en una guerra a causa de Chipre, han anunciado hoy fuentes dignas de crédito allegadas al Gobierno chipriota.

El principal punto para el acuerdo, según dichas fuentes, fue la mútua promesa de Turquía y de Grecia, de retirar todas sus tropas que se encuentran en la isla, en el plazo de 45 días.

Será aumentada la influencia de las Naciones Unidas para el mantenimiento de la paz en Chipre.

Nuevo anteproyecto de ley de protección a familias numerosas

Será presentado a la Asamblea de las asociaciones familiares

Jordana de Pozas dice que se espera el apoyo de los nuevos procuradores en Cortes

Madrid (Logos). — En un anteproyecto de Ley de protección a las familias numerosas que será presentado el domingo a la Asamblea de la "Unión nacional de asociaciones familiares" se pide que se entienda por familia numerosa la constituída por el cabeza de familia, su cónyuge y tres o más hijos legítimos, legitimados, naturales, reconocidos o adoptivos. Los hijos deberán tener menos de dieciocho años, veinticinco cuando realicen estudios y cualquiera si son subnormales. Afectará —caso de aprobarse— a españoles, súbditos de países hispanoamericanos, andorranos, filipinos, portugueses y brasileños que residan en nuestro país.

En el anteproyecto se establece la primera categoría de familia numerosa para las que tengan tres, cuatro o cinco hijos; segunda, para las de cinco, seis y siete, y tercera para las de ocho o más, con la categoría de honor las de diez o más hijos. Piden que el título sea sólo renovado cuando la familia altere el número de beneficiados.

Piden exenciones o reducciones en el pago de derechos de matrículas, libros de texto del Estado o subvencionados, acceso a bibliotecas y museos, reducción del veinte por ciento en ferrocarriles y transportes y otras materias. Prioridad, para el ingreso en Centros de enseñanza, concesión de créditos, colocación en cualquier puesto de trabajo; en balnearios, sanatorios o establecimientos análogos y en los planes de viviendas subvencionadas, con reserva del treinta por ciento de las mismas para las familias numerosas.

Sobre esta asamblea, que se celebrará los días 2 y 3 en el Consejo Superior de Investigaciones Científicas, ha informado a los periodistas el presidente de la UNAF, quien ha recordado que en nuestro país existen cincuenta y una Federaciones provinciales y 1.667 Asociaciones de cabezas de familia, reconocidos, y ertsecientos ochenta más en trámite de constitución. Respecto al anteproyecto de Ley de familias numerosas —que incluye la modificación de concepto de la misma— ha destacado la vetustez de la

(Pasa a quinta página)

Monedas españolas como "estrellas" en una exposición de joyería

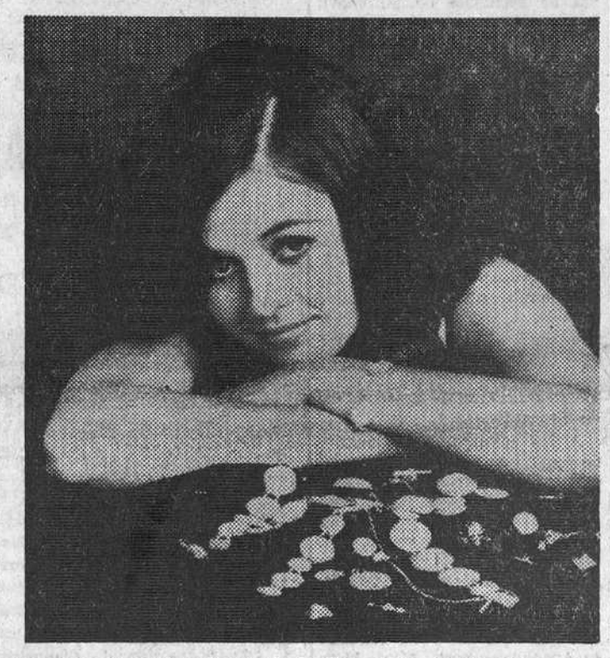

La nota más sobresaliente de la Exposición de Joyería a escala internacional que acaba de celebrarse en Londres han sido una serie de piezas confeccionadas o inspiradas en monedas auténticas españolas de oro bajo la denominación genérica de «Oro pirata». Con ellas se han realizado brazaletes de adornos para la mujer. He aquí a una bella joven mostrando algunas de estas piezas. — (Foto FIEL)

Composición del Consejo del Reino

Ocho de sus miembros son nuevos

Madrid (Logos).— De los quince miembros del Consejo del Reino, ocho son nuevos en el cargo. De ellos, todos han sido electivos menos el señor Espinosa Poveda representante de la Organización sindical que ya estaba en el anterior Consejo.

La composición actual del Consejo es la siguiente:

Presidente, don Antonio Iturmendi Bañales, presidente de las Cortes Españolas.

Consejeros natos por sus cargos, don Casimiro Morcillo González, Prelado de mayor jerarquía y antigüedad entre los Prelados procuradores en Cortes; don Rafael García Valiño y Marcén, teniente general en activo de mayor antigüedad de las fuerzas armadas; don Agustín Muñoz Grandes, jefe del Alto Estado Mayor; don José Castán Tobeñas, presidente del Tribunal Supremo, y don Joaquín Bau Nolla, presidente del Consejo de Estado.

Consejeros por elección: por el Consejo Nacional del Movimiento, don Raimundo Fernández Cuesta y Merelo y don José Luis Taboada García; por la Organización sindical, don Arturo Espinosa Poveda y don Jesús Lample Opere; por la Administración Local, don José López Muñoz y González Madroño y don Carlos Arias Navarro; por los sectores de Universidades, don Manuel Batlle Vázquez y por los Colegios profesionales, don Pío Cabanillas Gallas; por la familia, don José Poveda Murcia y don Enrique Fontana Codina.

La nueva Comisión permanente de las Cortes tiene 20 miembros, de los cuales ocho son nuevos.

Respecto al Consejo Nacional, de los siete componentes de su Mesa, sólo dos son nuevos y de los catorce miembros de su Comisión permanente, que sustituye a la antigua Junta política, sólo cinco son nuevos.

PROSELITISMO PERONISTA EN ARGENTINA

Pese a encontrarse al margen de la ley, las colectividades peronistas continúan empeñadas en actividades promocionales en Argentina. Recientemente José Alonso, en la foto, proscrito como dirigente sindical y político, apadrinó a siete niños de familias humildes, en representación de Perón. El padrino sufragó por poder todos los gastos de la ceremonia y fiesta siguiente. Pese a todo, el peronismo parece sufrir una declinación equiparable al ascenso de la popularidad del actual Gobierno (Foto FIEL-ORBELAT)

LOS SUPERMERCADOS Y EL GREMIO DE ULTRAMARINOS DECIDEN NO MODIFICAR EN ALZA SUS PRECIOS

Nuevo plan de expansión de las Cajas de Ahorros

Madrid (Logos).—La Junta del grupo de supermercados y autoservicios se ha reunido en el Sindicato nacional de Alimentación.

Además de los asuntos de trámite, se estudió principalmente el problema relativo a la devaluación de la peseta y sus posibles repercusiones en el comercio de la alimentación, así como lo referente a precios.

Se acordó expresar al ministro de Comercio y demás autoridades relacionadas con el abastecimiento del país el firme y unánime deseo de prestar sin regateos la colaboración precisa para llevar a cabo la política de contención de precios dispuesta por el Gobierno.

ACUERDO DEL GREMIO DE ULTRAMARINOS

Madrid (Logos).— La Junta permanente del gremio de detallistas de ultramarinos, en representación de más de ciento diez mil establecimientos españoles de esta clase, se ha reunido en el Sindicato nacional de la Alimentación.

El objeto de la reunión era ratificar el compromiso adoptado por la representación del gremio en la entrevista celebrada con el ministro de Comercio, el pasado día veintisiete, acerca de la contención de precios. Se acordó comunicar a todos los gremios provinciales la necesidad del cumplimiento de los citados acuerdos.

La Junta permanente del gremio de detallistas de ultramarinos pone de manifiesto su deseo de prestar su máximo interés en la colaboración de la política de contención de precios ordenada por el Gobierno.

NUEVO PLAN DE EXPANSION DE LAS CAJAS DE AHORRO

Madrid (Cifra).—El ministro

(Pasa a quinta página)

Ha fallecido don Antonio López-Monís

Una descollante figura a la que Burgos debe póstumo homenaje

Inesperadamente dejó de existir ayer en nuestra ciudad el ilustre ingeniero jefe de la Delegación provincial de Industria, don Antonio López-Monís y Moñiz.

La noticia de su fallecimiento, ocurrido a primera hora de la tarde, en su domicilio, corrió como reguero de pólvora por la capital, donde produjo hondo

(Pasa a sexta página)

REPOSTAR EN VUELO

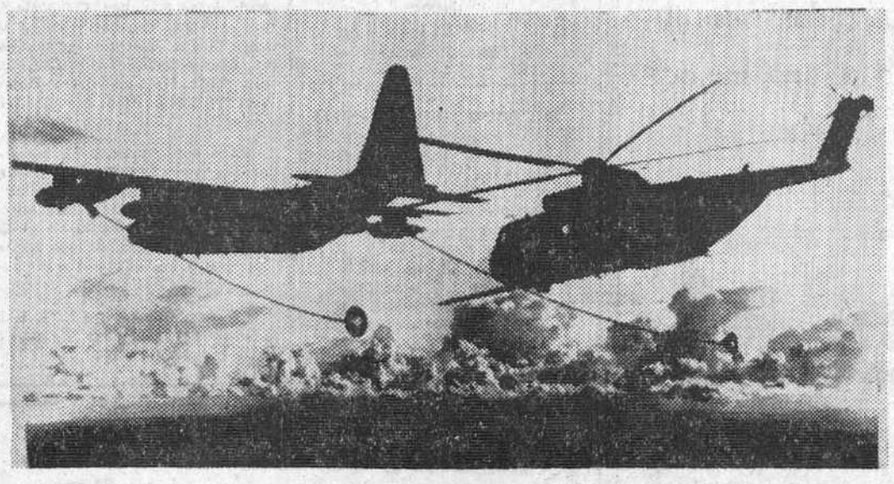

En el Sudeste asiático. — Un helicóptero gigante «Jolly Green» reposta en vuelo de un avión nodriza «Hércules». Esta técnica de repostar en vuelo significa una mayor autonomía para estos helicópteros empleados en operaciones de búsqueda y rescate. — (Telefoto UPI-CIFRA)

BRILLANTE SERVICIO DE LA POLICIA ESPAÑOLA

En unas horas detuvo a los autores (todos extranjeros) de un atraco al Banco de Aragón, de Madrid

Habían herido a tres personas y robado más de dos millones de pesetas

Los cuatro atracadores son autores de otros hechos delictivos similares

Madrid (Logos). — Cuatro individuos, después de herir a tres personas en una sucursal del Banco de Aragón, se llevaron una importante cantidad del citado Banco y han desaparecido, tras una espectacular fuga por las calles madrileñas.

Los atracadores, que ocultaban sus ojos con gafas negras y un sombrero de ala agachada y vestían gabardinas de color gris oscuro, penetraron a primera hora de la mañana en la sucursal del Banco de Aragón, en el número 277 de la calle de General Mola, y encañonaron sus pistolas al cajero para que les entregase todo el dinero de la caja. Uno de los empleados del Banco hizo un movimiento de defensa y al mismo tiempo de ataque contra los atracadores y pudo hacerse con una barra de hierro con la que se dirigió valientemente contra los cuatro individuos y segun parece llegó a golpear a uno de los atracadores. Estos dispararon sus armas e hirieron al cajero, al joven empleado que les hizo frente y a un cliente, un anciano que reaccionó contra la brutal agresión.

Después, los atracadores saltaron sobre el mostrador y llegaron hasta la caja fuerte, en la que se apoderaron de varios fajos de billetes. Aunque la cantidad no ha sido fijada, se cree que se llevaron algo más de un milión de pesetas.

A continuación, se dieron a la fuga. En la puerta del Banco, les esperaba un Citroen amarillo, del modelo llamado «Tiburón», con el motor en marcha. Saltaron al vehículo y huyeron. En aquel momento les dio el alto un motorista de la Guardia Civil quien, al ver que no se detenían, disparó sobre los neumáticos del vehículo de los fugitivos. Los atracadores respondieron con sus pistolas. En total, según nos manifestaron en el lugar del suceso, se oyeron en la calle cinco disparos. Una de las balas se incrustó en un árbol, muy cerca del lugar donde suele instalarse una vendedora ambulante.

Se sabe que los atracadores eran cuatro, todos jóvenes, aunque hay un testigo presencial del hecho, un empleado de unas mantequerías cercanas a la entidad bancaria, que nos informa que uno de los cuatro era un hombre de unos 45 años.

Pese a que los atracadores lograron darse a la fuga, el motorista de la Guardia Civil hizo todo lo posible por capturarles. Con la ayuda del conductor de un turismo, persiguió a los fugitivos pero el coche de éstos, mucho más potente, desapareció de su vista. El coche del atraco, que tiene la matrícula M-377.372 fue descubierto abandonado, con el motor en marcha y los puertas cerradas, en una de las explanadas que sirven de aparcamiento de vehículos en el aeropuerto de Barajas. Presentaba un balazo en la chapa y algunos indicios de sangre.

Los inspectores de la B.I.C., que acudieron al Banco de Aragón a los pocos minutos de recibir el aviso, están en estos momentos en plena tarea para tratar de identificar y localizar a los autores del atraco que es muy posible que se dirigieran al

(Pasa a sexta página)

UNA PELUQUERA DE MADRID HONRADA CON LA MEDALLA DEL MERITO AL TRABAJO

Se la impuso la esposa del Caudillo

Madrid (Cifra).— La esposa de Su Excelencia el jefe del Estado, doña Carmen Polo de Franco, impuso la Medalla al Mérito en el Trabajo a doña Rosa Zabala, de 65 años, natural de Bilbao, que lleva cincuenta años de peluquera en Madrid.

Asistieron al acto la marquesa de Villaverde, su hija Mariola, la esposa del ministro de Trabajo y otras personalidades.

Postal

Migraciones interiores

SE han publicado ahora los resúmenes de las migraciones interiores durante el quinquenio 1960-65. Es posible que los movimientos registrados en ese período se hayan visto algo modificados o corregidos en los dos últimos años, que escapan a ese estudio. Concretamente, en lo que a Burgos se refiere, podemos hacer una afirmación en tal sentido, pues según se ha dicho oficialmente el movimiento de población se ha estabilizado. En el caso de la capital no sólo se ha logrado estabilizar, sino que se ha incrementado, como resulta bien evidente.

Sin embargo, ya decimos que los estudios hechos se refieren al quinquenio arriba citado y éste acusa notoria recesión. Espigando en los datos que se ofrecen, se encuentran aspectos aleccionadores y de particular interés. Se advierte que el censo nacional aumentó en esos cinco años en 1.534.867 personas y durante los mismos fueron dos millones y medio de españoles los que cambiaron de domicilio y provincia. Solamente Madrid y Barcelona recibieron un millón y el número de moradores en ambas ciudades es tal que solamente en ellas habita uno de cada cinco españoles, aproximadamente. Muchos millares salieron hacia el extranjero y otros buscaron acomodo en diferentes provincias.

Como norma general se aprecia una evidente atracción de las provincias del litoral. Todas ellas, con excepción de Lugo, han experimentado aumento de población, mientras que las del interior acusan descenso. En éstas también hay algunas excepciones, que se concretan en Valladolid, Pamplona y Zaragoza —junto con Madrid, claro está—, dada la fisonomía y potencialidad industrial que cada una de ellas ofrece.

Resumiendo las tendencias y movimientos migratorios de los españoles, puede decirse que éstos muestran una gran tendencia a buscar amplios horizontes: o el de la inmensa ciudad o el del inmenso mar.

Pese a ello y ampliando la visión a los últimos años — a los que quedan fuera de ese quinquenio citado— se indica que está advirtiéndose una cierta estabilización en el movimiento migratorio. Los pueblos del interior, en muchos casos, están ganando en atracción y esa fuerza puede hacerse más patente, con la puesta en marcha del II Plan de Desarrollo, cuya atención preferente hacia el campo está bien proclamada.

Hay varios datos que señalan la revitalización del campo y referido a Burgos tenemos uno bien reciente. Nuestra provincia ha sido la que mayor número de tractores ha matriculado en España, en el pasado mes de Octubre lo cual constituye motivo y dato muy digno de ser celebrado. Es un síntoma tras el que pueden esconderse hechos de saludable significación.

BURGENSE

BURGOS AL DIA

Nuestro Rvdmo. Prelado inaugurará la campaña bíblica a gran escala en la archidiócesis de Burgos

Su lema: «Cristo en el hogar»

"El Año de la Fe debe promover una gran campaña de difusión de la Biblia, especialmente del Nuevo Testamento".

Este deseo de los obispos españoles no ha caído en el vacío En Burgos esta campaña está en marcha a través de las cinco emisoras de la provincia. La emisión se titula: "Cristo en tu hogar".

Consiste en un curso de emisiones semanales, tipo concurso. Para mayor difusión y para mayor comodidad del radio-oyente, cada emisión se repite seis veces a la semana: dos por "Radio Popular" de Burgos y una por las demás emisoras de la provincia.

Las emisiones tienden a algo más que a excitar la simple curiosidad. Pretenden formar al cristiano de hoy y ponerle a la altura del post-Concilio

Un tema de teología, tratado con lenguaje asequible e interesante, introduce la emisión. Sigue la parte propiamente bíblica, en la que se exponen y se comentan las respuestas acertadas. Se trata de respuestas fáciles. Para acertarlas hace falta tan solo leer los tres capítulos del Nuevo Testamento, propuestos al final de la emisión anterior. Termina la emisión con una especie de conversación en familia, sobre la marcha de la emisión.

Para participar plenamente en el curso, basta mandar las señas a "Cristo en tu hogar", Apartado 376, Burgos. Por cada respuesta acertada se gana un punto. Los organizadores cuentan con ficheros en los que van anotando los puntos de los que mandan las respuestas. Al mandar las señas, o al enviar la primera carta, el radio-oyente recibe una ficha. En ella puede anotar también sus puntos

Al final del curso, hay premios. De momento se ha anunciado ya el primer premio de un viaje a Roma.

Las emisiones tienen lugar los martes, miércoles y jueves. Hasta el sábado por la tarde pueden ir llegando las respuestas al apartado de Correos, antes mencionado. Para evitar complicaciones inútiles, se recomienda escribir las respuestas en una tarjeta postal, en vez de hacerlo en una carta. Así se evita el tener que abrir las cartas que se esperan a miles

Las emisiones empiezan el próximo día 5. Inaugurará la primera el excelentísimo señor arzobispo.

Las emisiones corren a cargo de un grupo de 15 sacerdotes, dirigidos por el reverendo don Francisco Bonnin, profesor de la Facultad Teológica. La parte de organización la lleva un equipo de matrimonios del Movimiento Familiar Cristiano.

La campaña ha sido preparada de un enorme esfuerzo de captación y aparato propagandístico, si cabe esta expresión en un asunto de tipo religioso: Radio: Prensa, carteles, cartas a los sacerdotes religiosas maestros de la provincia, pidiéndoles su colaboración y propaganda. Además se han mandado unas cinco mil cartas al azar a distintas familias, en espera de que se interesen por este curso de formación religioso-bíblica y hagan propaganda en su ambiente. Pero "Cristo en tu hogar" quiere llegar a todos y ser de todos.

Aún es pronto para adelantar resultados. Pero, gracias a la novedad y simpatía de esta campaña bíblica a gran escala, se espera una respuesta en masa de toda la provincia.

PABLO PUENTE

NOTICIAS

MOVIMIENTO DEMOGRAFICO. — Durante el día de ayer se verificaron en el Registro Civil las siguientes inscripciones:

Nacimientos. — María Nuria Martínez Lobato, Carmen Díez Alonso, Ignacio Gil Santamaría, Ana Isabel Baruque Galiana, María Blanca Pérez Mazuelas, Paloma Purificación Montaña Martín, Francisco Javier Seco Campos, Ana Marta Miguélez Serrano.

Matrimonios. — Don Andrés Escribano Marín, con doña Domitila Pérez Ortiz, el domingo a la una en el Capiscol; don Faustino Conde Burgos con doña Milagros Díaz de Güemes Ibeas, mañana a la una en San Lesmes; don Cesáreo Soto del Alamo con doña Tomasa Escribano Rubio, mañana a las once en San Gil; don José de Arriba Ramírez con doña María de las Mercedes Pérez Temiño, mañana a la una en San Cosme y San Damián.

Defunciones. — Aurelia Arana López de Ayala, de Madrid, 82 años, Aparicio y Ruiz, 18.

SE NECESITA PASTOR

ovejas, en Burgos. Interesados, presentarse de 12 a 2 en Granja Domingo. Carretera Cardeñadijo Km. 2. (R. O. C. número 1.508).

EL CUPON PRO CIEGOS. — En el sorteo celebrado en el día de ayer resultó premiado con 500 pesetas el número 277 y con 50 pesetas todos los números terminados en 77.

GRATITUD. — La esposa e hijos de don Clemente Arnáiz Bañuelos, fallecido el pasado día 28 del corriente, dan las más expresivas gracias a cuantas amistades les testimoniaron su pésame y asistieron al sepelio del finado y funeral celebrado por el eterno descanso de su alma.

—Idéntico testimonio de agradecimiento hacen asimismo a sus amistades el esposo, hermana y demás familiares de doña Josefa Martínez Saldaña, fallecida el pasado día 27 del actual.

MORRIS

MG

Exposición, venta y talleres

GARAJE TURISMO

MATRIMONIOS DE AGRICULTORES BURGALESES A TARRAGONA. — Especialmente invitados por la Organizac. Sindical, en las primeras horas de la mañana de ayer emprendieron viaje con dirección a Tarragona cuarenta matrimonios de agricultores de distintas localidades de esta provincia, que disfrutarán unos días de vacaciones en la magnífica ciudad residencial que la Obra Sindical de Educación y Descanso ha levantado en las bellas playas tarraconenses.

PLACAS BLANCO

nieve para adornos navideños

«DUPLEX»

San Julián, 7

BOLETIN METEOROLOGICO comprensivo de los datos recogidos ayer en el Observatorio del Instituto de Enseñanza Media:

Barómetro.— A las ocho de la mañana, 693,4; a las dos de la tarde, 691,9; a las siete de la tarde, 690,5.

Temperatura ambiente. — Máxima, nueve grados a las 13,30 horas; mínima, 3,6 grados a la una.

Dirección y velocidad del viento.— A las ocho de la mañana, E— 3,6 kilómetros; a las dos de la tarde, NE— 7,2 kilómetros; a las siete de la tarde, NE— 10,8 kilómetros.

Lluvia inapreciable.

Humedad, 88 por ciento.

Coches sin conductor

SEAT 1.500. — SIMCA 600-D

Garaje Turismo

FARMACIAS DE GUARDIA. Reol, Plaza de José Antonio, 19; Moral, Santa Dorotea, 21 y Garriga, Diego Laínez, 16.

SEPELIO DE UN PARROCO-ARCIPRESTE. — Los vicarios general y pastoral de la diócesis se trasladaron ayer a Criales de Losa, presidiendo las honras fúnebres y sepelio del finado párroco arcipreste don José María Baranda que falleció repentinamente en nuestra ciudad y cuyos restos mortales han recibido cristiana sepultura en el cementerio de Criales de Losa.

LETRAS DE LUTO. — Víctima de accidente de automóvil falleció el pasado día 25, en la ciudad de Valencia, a los 28 años de edad, doña María Concepción Fernández de Fuset, de conocida familia burgalesa.

Descanse en paz el alma de la finada y reciban sus apenados, esposo, don Vicente Fuset Torralba, médico estomatólogo de Valencia; padres, nuestro querido amigo don Esteban Fernández, capitán de Infantería, retirado, y doña Balbina Martínez, padres políticos, hermanos y demás familia, nuestro más sentido pésame.

—Doña Emerenciana Arce Martínez, falleció en el día de ayer, confortada con los Santos Sacramentos y la Bendición de Su Santidad.

A los numerosos testimonios de pesar que en estos momentos están recibiendo, sus apenados hijos, hijos políticos, nietos, nieta, biznieto, hermana y demás familiares, unimos el nuestro muy sincero.

—En el día de ayer y confortado con los Santos Sacramentos, entregó su alma al Señor, don Martín Peña Paúl. Reciban su apenada esposa, hijos, hijos políticos, nietos y demás familiares, nuestra más sincera condolencia.

—Idéntico testimonio de pesar transmitimos a los hermanos, hermanos políticos y demás familiares de don Pascual Santamaría Arenas que dejó de existir en el día de ayer.

Lea Ud. DIARIO DE BURGOS

Designación de la junta directiva de la Asociación de Amas de Casa

El pasado lunes, en el domicilio social de la Asociación de Amas de Casa de Burgos, Calera, 35, en cumplimiento de lo acordado en la Asamblea general constitutiva de la Asociación, tuvo lugar una reunión de las amas de casa que componen la junta directiva de la Asociación con objeto de proceder a la designación de los cargos que cada una de ellas ha de ejercer dentro de dicha Junta, recayendo los siguientes nombramientos:

Presidenta, María Teresa Cuesta Martínez; secretaria, Celestina de la Villa; tesorera, Alicia Ojeda Ceballos y vocales, Carmen Arias Sánchez, Gregoria Alvarez Sáez, Carmen Conde Vivar, María Victoria Jerez Gaeta, María Natividad Núñez García, Elisa Nicolás-Correa Barragán y María Paz Martínez de Velasco.

Para conocimiento de las asociadas y señoras que quieran asociarse o quieran consultar o presentar problemas para su estudio, pueden hacerlo en el domicilio social arriba indicado en los días y horas que a continuación se indica:

Lunes y jueves, de 12 a 1 del mediodía y martes y viernes de 4,30 a 6 de la tarde.

El capitán general visita otros tres acuartelamientos de la plaza

El capitán general de la Región, teniente general don Manuel Cabanas visitó ayer los acuartelamientos del Regimiento Blindado Caballería España número 11 y de las Agrupaciones de Intendencia y Sanidad número 6, de esta guarnición.

Al igual que en sus anteriores visitas, acompañó al capitán general su jefe de Estado Mayor, general Morales Monserrat.

BURGOS HACE 30 AÑOS

Del DIARIO DE BURGOS correspondiente al miércoles, 1.º de Diciembre de 1937

MAÑANA, jueves, en el Real Monasterio de las Huelgas, el Caudillo tomará juramento al Consejo nacional de FET y de las JONS.

◆ **EL «Boletín Oficial del Estado» publica un decreto aprobando el reglamento del Servicio social de la mujer española en la tarea de reconstrucción de España.**

El presidente de la Diputación se reincorpora a su despacho oficial

Concluída la etapa inaugural de la nueva legislatura de las Cortes españolas, en la mañana de ayer se reintegró a su despacho oficial, el presidente de la Diputación y procurador en Cortes, don Pedro Carazo Carnicero.

BANCO de BURGOS

Unico Banco burgalés al servicio del desarrollo regional.

(Autorizado B. E. núm. 6.386)

Cabeza de lote «Radio» con Audrey Hepburn

«DOS EN LA CARRETERA»

OBRA CULTURAL DE LA

CAJA DE AHORROS DEL CIRCULO CATOLICO

¡CONOZCA VD. SU CIUDAD!

En el deseo de que los burgaleses conozcan los monumentos y joyas de arte de nuestra ciudad, el próximo domingo, día 3, se realizará el viaje a

Monasterio Cisterciense de San Pedro Cardeña y Cartuja de Miraflores

Las invitaciones, limitadas, se entregarán, previa presentación de la libreta de ahorros, únicamente en las oficinas que esta Entidad tiene establecidas en la Barriada de Juan XXIII, Gamonal, Camino Casa de la Vega número 17 y calle Segovia, número 2, esquina calle Vitoria; dándose una charla con proyección de diapositivas preparatoria a las visitas, en el patio de público de las oficinas de la Barriada de Juan XXIII, el sábado, día 2, a las ocho de la tarde.

Un impacto. Un film de excepción que recomendará

«UNA CUESTION DE HONOR»

DE LOS CENTROS OFICIALES

DELEGACION ADMINISTRATIVA DE EDUCACION Y CIENCIA

CONCURSO GENERAL DE TRASLADOS. — Por Orden de 31 de Octubre publicada en el "B. O. E." del 24 del actual, se convoca concurso general de traslados para escuelas de localidades de censo superior a los dos mil habitantes, con dos turnos, de consorte y voluntario y para escuelas de localidades de censo inferior a dicha cifra.

Las solicitudes podrán presentarse en plazo de veinte días naturales a partir del siguiente a aquel en que se publiquen las vacantes en el Boletín Oficial del Ministerio.

SECCION FEMENINA

SERVICIO SOCIAL. — Se comunica a todas las señoritas que quieran realizar el Servicio Social, que la forma más completa para su formación y que tiene una duración de la mitad de tiempo es en escuelas de internados. Estas escuelas son las de El Pardo y Peñaranda de Duero.

Para la Escuela de El Pardo se necesita cultura general y son tres meses de duración el curso.

Escuela de Peñaranda de Duero, bachiller superior, bachiller elemental con una duración los cursos de mes y medio y dos meses.

INSTITUTO NACIONAL DE PREVISION

TITULOS DE "EMPRESA MODELO DE SEGURIDAD SOCIAL". — Como en años anteriores, se convoca el concurso para concesión de títulos de "Empresa modelo en Seguridad Social", cuyo objeto es destacar y premiar el espíritu social de aquellas empresas que, junto al cumplimiento de sus obligaciones, llevan a cabo meritorios esfuerzos voluntarios para completar y ampliar la protección a sus trabajadores en el campo de la Seguridad Social.

El título se otorga anualmente, por concurso libre, al que pueden concurrir todas las empresas que radiquen en esta provincia y se consideren con méritos suficientes para aspirar a él, sea cual fuere el número de trabajadores que tengan a su servicio y la índole de las actividades a que se dediquen.

El plazo para la presentación de solicitudes y documentación comienza el día 1.º de Diciembre del año en curso y terminará a los 30 días hábiles, es decir el 9 de Enero de 1967.

Será requisito indispensable para poder concurrir al concurso el exacto cumplimiento de las disposiciones legales sobre Seguridad Social.

Se considerarán méritos para optar al galardón:

a) El establecimiento de mejoras voluntarias mediante las cuales se amplíen los beneficios concedidos por los regímenes obligatorios de previsión social.

b) La existencia y mantenimiento de servicios sociales en favor de los trabajadores y sus familias, con cargo a fondos de la empresa, al menos en una parte importante de su coste.

c) Cualquiera otra mejora o beneficio que hayan puesto en vigor las empresas, con carácter voluntario, con o sin la colaboración de instituciones públicas o privadas y que hayan tenido por objeto contribuir a la seguridad y al bienestar de sus trabajadores y familiares.

Las solicitudes con la documentación que cada empresa concursante estime oportuno aportar, deberán tener entrada en el registro de esta Delegación provincial del Instituto Nacional de Previsión (calle de Vitoria, núm. 16 - Burgos) antes de las trece horas del día 9 de Enero de 1967.

Los títulos concedidos a empresas se entregarán en acto público y solemne y las galardonadas gozarán en tanto existan las circunstancias que determinaron su designación, de las debidas consideraciones honoríficas en los actos que organice el Instituto y podrán ser consultadas en aquellas cuestiones en que se estime de interés su cooperación.

DELEGACION DE HACIENDA

LIBRAMIENTOS. — Por el Ilmo. Sr. Delegado de Hacienda, ha sido señalado el pago de los libramientos expedidos a nombre de los siguientes perceptores:

Sr. administrador de la Prisión Central. Idem, idem provincial, Carreteras y Contratas, Julio Mariscal, Macario Palacín, Admón. de Loterías núm. 6, Domingo Cubillo, Miguel A. Díez Fernández, Francisco Páramo, Jesús Zamora, José González Peralta, Julio Quintanilla, Aurelio Rincón, Damián Pascual, Segundo García Fernández, Arturo Arastí, Aurelio del Cerro, Alejo Fuente, Manuel Fuente, Felisa Fuente, Amancio Fuente y Matilde Fuente.

MANTENEMOS LOS PRECIOS...

Moban comunica a sus clientes que seguirá manteniendo de forma rigurosa los precios, sin elevación en ninguna de sus secciones, para beneficio de todos los burgaleses y cumplimiento de las directrices marcadas por el Gobierno, contribuyendo a una mejor prosperidad de nuestra Patria.

moban

MUEBLES - LAMPARAS - ALFOMBRAS - DECORACION

Ya llegan los centuriones en el gigantesco film

«MANDO PERDIDO» Todd-ao

70 mm.

CARTELERA DE ESPECTACULOS

AVENIDA. — Hoy, 5,30, 7,45 y 10,45. Extraordinario estreno «Metro» en cinemascope y Metrocolor. **«La pícara tahitiana»** (3). Nancy Kwan. John Fraser. Espectacular, romántica, deliciosa. Mayores 18.

CALATRAVAS. — Hoy 5,15, 7,45 y 10,45. ¡Cinco oportunidades de convertirse en esposo y... en americano. **«Una esposa americana»** (3 R), con Ugo Tognazzi, Rhonda Fleming Marina Vladi. Mayores de 14 años.

COLISEO. — Hoy, de 4 a 10 (pases 6 y 7,45) y 10,45. Apasionante estreno. **«Los matones»** (s. c.). En eastmancolor con Stewar Granger. Crispada, de incontenible emoción. Una obra maestra. Mayores 18 años.

CONSULADO. — A las 5,30, 7,45 y 10,45. Divertidísimo estreno **«Qué par de golfantes»** (2), con Jerry Lewi., Dean Martin y Bárbara Bates. ¡Nuevamente juntos... y más en forma que nunca, en una tremenda peripecia. Todos los públicos.

CORDON. — 5, 7,45 y 10,45. ¡A petición del público! seguimos proyectando **«El derecho de nacer»** (3). Ahora en maravilloso color y con Aurora Bautista, Fernando Soler y «Mamá Dolores». Mayores 14 años. Venta anticipada.

GOYA. — Sensacional estreno **«Operación gigante»** (3). Stewart Granger, Curd Jurgens. Habrá visto muchas películas de acción y aventuras, pero estamos seguros de que ninguna tiene la emoción y el «suspense» de este film único en su género.

GRAN TEATRO. — Hoy, 5,30, 7,45 y 10,45. Excepcional estreno **«Alambradas de violencia»** (3). Tecnicolor y Techniscope con Anthony Steffen. Apasionante. Espectacular. Explosiva. Mayores 14 años.

REX. — Hoy, de 4 a 10. Cambio de programa. Sensacional doble **«Esposa para dos»** (3). Sandra Dee. Eastmancolor. Divertidísima y **«El apartamento»** (3 R). Panavisión. Jack Lemmon, Shirley Mac Lanie, Fred Mac Murray. Inolvidable. Mayores 18.

TIVOLI. — 5, 7,45 y 10,45. ¡Ultimo día! para poder ver la gran película que todo Burgos aclamó: **«La hora 25»** (3). Anthony Quinn y Virna Lisi. Scope-metrocolor. Mayores 18.

CALIFICACION MORAL

1: niños; 2: mayores de 14 años; 3: mayores de 16 años; 3-R: mayores de 18 años con reparos y 4: gravemente peligrosa.

El Ilmo. Señor

Don Antonio López-Monís y Monís

INGENIERO JEFE DE LA DELEGACION DE INDUSTRIA DE BURGOS

Descansó en la paz del Señor, en el día de ayer, después de recibir los Santos Sacramentos y la bendición de Su Santidad

R. I. P.

LA DELEGACION PROVINCIAL DE INDUSTRIA, EL INGENIERO, AYUDANTES Y PERSONAL DE LA DELEGACION

Ruegan una oración por el eterno descanso del alma del finado y la asistencia a las honras fúnebres y entierro que se celebrarán HOY, VIERNES, a las CUATRO DE LA TARDE, en la iglesia parroquial de SAN LESMES ABAD, y seguidamente a la conducción del cadáver al cementerio municipal de San José, actos de caridad por los que de antemano expresan las más expresivas gracias

Burgos, 1.º de Diciembre de 1967

El Ilmo. Señor

Don Antonio López-Monís y Monís

INTERVENTOR DEL COLEGIO DE INGENIEROS INDUSTRIALES

Descansó en la paz del Señor, en el día de ayer, después de recibir los Santos Sacramentos y la bendición de Su Santidad

R. I. P.

SUS COMPAÑEROS DEL COLEGIO DE INGENIEROS INDUSTRIALES DE SANTANDER, BURGOS Y PALENCIA

Ruegan una oración por el eterno descanso del alma del finado y la asistencia a las honras fúnebres y entierro que se celebrarán HOY, VIERNES, a las CUATRO DE LA TARDE, en la iglesia parroquial de SAN LESMES ABAD, y seguidamente a la conducción del cadáver al cementerio municipal de San José, actos de caridad por los que de antemano expresan las más expresivas gracias

Burgos, 1.º de Diciembre de 1967

Quisicosas LOCALES

Se equivocaron los "profetas" que auguraban que el Ayuntamiento iba a poner "pegas" al proyecto de las nuevas piscinas en el complejo deportivo que planea montar al final de los Pisones un burgalés residente en Méjico.

Como verán nuestros lectores en otro lugar, la reproducción fotográfica que ofrecemos a su curiosidad muestra lo que ha de ser este nuevo complejo deportivo, primero de iniciativa particular que va a hacerse en Burgos. La licencia de obra ya está concedida. Ahora ¡manos a la obra!

Por estas fechas suele iniciarse la temporada de apertura de hoyas para plantación de nuevos árboles en el casco urbano. Quien se tome la molestia de pasearse hasta el final del paseo de La Quinta, por el lado de las antiguas escombreras, observará que han sido abiertas muchísimas hoyas para meter los plantones.

Esto lo hace el Ayuntamiento que, además, en régimen concerta con la Confederación Hidrográfica del Duero, sigue en su anual campaña de nuevas plantaciones de arbolado en Fuentes Blancas.

La mayor parte serán chopos los que se planten. En zonas de paseos y jardines urbanos, olmos, tilos y acacias.

★

Entre las calles de Belorado y Briviesca se trabajó ayer en la instalación de un transformador aéreo, casi lamiendo los terrenos de la nueva Avenida Yagüe. Y el observador pregunta: ¿Por qué no se ha elegido una instalación subterránea? De ese modo se evitarían las molestias de tener que levantar la pavimentación de esa zona —que está para empezar— y la medida estaría más conforme "cor los cánones". Claro que habrá habido motivos técnicos, pero, la verdad, el hombre de la calle no los entiende.

Y ya que hablamos de electrificación, los operarios de la compañía suministradora de fluido, están desplegados por numerosas aceras, metiendo hilos de refuerzo en los nuevos registros. La mayor demanda en el consumo de energía así lo aconseja. He aquí un detalle de progreso.

★

También los hombres de la Telefónica trabajan en la ampliación de sus servicios y han dado principio a las obras de establecimiento de nuevas cabinas telefónicas en distintas calles. La Telefónica demuestra con ello que no tiene ningún miedo al reto de algunos gamberros que dan malos tratos a las cabinas y que, al final, deben de convencerse, que viven en una ciudad.

★

Con lo del oleoducto pasa como con la estación: frío, frío. A pesar de los trámites de información técnica, llegan de Madrid rumores que indican que las empresas interesadas en la "pipe line", Ayoluengo - Bilbao, muestran señales de desánimo y no porque consideren a estas alturas que no necesitarán el oleoducto, sino por unos motivos de carácter interno que no viene el caso ni sería elegante airear aquí.

★

Las censuras de ciertos usuarios de los autobuses han llegado a nuestros oídos. Corresponden a algunas empresas y trabajadores de factorías en el "Polo". En las primeras hay quienes sustentan el criterio de que el Servicio municipalizado debe garantizar el transporte del personal viajero —sea obrero o no— hasta Gamonal, sin tener necesidad de formalizar contratos especiales con esas empresas. Los segundos, los productores, dicen que resultan insuficientes los autobuses a ciertas horas y que las chicas con los chicos apiñados en el autocar suelen dar origen a actos gamberriles.

Martinillos

MANTAS
PURA LANA
MANTAS DAVID
DE PALENCIA
EXIJALAS

Delegación provincial de Información y Turismo

Campaña «Mantenga limpia España» entre los Centros oficiales y no estatales de Enseñanza

Como consecuencia del impacto causado en el Concurso escolar del pasado año y la propuesta del Jurado nacional de que fuera convocado anualmente, la Orden ministerial de 24 de Octubre de este año, convoca un nuevo concurso, dando así continuidad a la labor de la emprendida en el ámbito de la Enseñanza.

Se establece con carácter anual un premio provincial por cada una de las provincias del país y un premio nacional, destinados a galardonar aquellos alumnos de centros oficiales y no estatales de Enseñanza Primaria o Media que se hayan distinguido en el estudio y realizaciones prácticas relacionadas con la labor de limpieza y embellecimiento, y cuyas edades estén comprendidas entre los 7 y 14 años.

Los premios provinciales estarán dotados cada uno de ellos con un tocadiscos, una colección de discos didácticos para la enseñanza de un idioma extranjero y un lote de publicaciones por valor de 5.000 pesetas. Al director del Centro galardonado se le entregará una placa metálica que acredite la obtención de este premio provincial. Estos premios provinciales se dotan también con un viaje por territorio nacional en el que participarán dos alumnos y el profesor que haya dirigido los trabajos del Centro de Enseñanza galardonado.

El premio nacional estará dotado con un proyector cinematográfico de 16 mm., un magnetófono y un lote de publicaciones por valor de 25.000 pesetas, concediéndose también una placa de plata acreditativa de la obtención de este premio nacional. Un profesor de la clase premiada realizará un viaje por territorio nacional con un grupo de sus alumnos, hasta un número de 40 personas.

Televisión Española realizará un reportaje sobre el Centro escolar premiado y la localidad en que se halle enclavado.

Podrán tomar parte en este Concurso los alumnos de 7 a 14 años, agrupados cuando sea posible por clases o cursos.

Las instancias de solicitud deberán ser suscritas por el maestro o directores de los Centros de Enseñanza y entregadas en las respectivas Delegaciones provinciales del Ministerio de Información y Turismo antes del 15 de Abril de 1968 acompañadas por Memoria o trabajos escritos por los alumnos y realizaciones prácticas llevadas a cabo.

Todos aquellos Centros de Enseñanza primaria o media que puedan estar interesados en este Concurso, pueden dirigirse solicitando más detalles a la Delegación provincial del Ministerio de Información y Turismo en Burgos, plaza de Alonso Martínez, número 7, bajo.

Ya está cubierto más del 70 por 100 de las acciones ofrecidas por el Banco de Burgos

Pese a que hasta el martes próximo no concluye el plazo de admisión de peticiones de adquisición de las acciones del Banco de Burgos ofrecidas por su Consejo de Administración a los burgaleses, podemos anticipar que ya está cubierto más del setenta por ciento de la cuantía a que abarca dicha oferta, lo que representa que, antes de concluirse el plazo indicado quedará cubierta con creces la demanda.

De ello nos congratulamos.

El Ayuntamiento vigila los precios de los productos de primera necesidad

En respuesta a nuestras preguntas, el delegado de la Alcaldía para Abastos y Mercados, don Martín Ezquerro Rivas, manifestó que se había dado orden al personal al servicio del Ayuntamiento en los mercados de abastos para que con la máxima rapidez comunicaran al Ayuntamiento cualquier alza en los precios de los productos de primera necesidad.

El Ayuntamiento, en la medida de sus posibilidades —señaló el señor Ezquerro— está dispuesto a conseguir la estabilización en los precios, colaborando decidida y totalmente con la política económica del Gobierno.

Hasta el momento —continuó diciendo el señor Ezquerro— no tengo noticia de ninguna subida y puedo asegurar que espero que no se produzca, pero en el caso de que ello ocurriera el Ayuntamiento está firmemente decidido a impedirlo.

Al serle preguntado por las sanciones que el Ayuntamiento aplicará, el delegado de la Alcaldía para Abastos y Mercados señaló que no era de su competencia informar sobre esta circunstancia, pero que consideraba como factor principal el ejemplo, por lo que él, como industrial botelero podía asegurar que sería el primero en cumplir las disposiciones del Gobierno y del Ayuntamiento.

Vida Religiosa

SANTORAL

SANTOS DE HOY:

Ss. Nahum, pf.; Próculo, Evasio, obs.; Diodoro, pb.; Mariano, dc.; Lucio, Rogato, Casiano, Ananías, mrs.; Edmundo, Campion y compañeros.

Misa de cuarta clase y color verde de la dominica XXIV de Pentecostés, segunda oración Et famulos.

SANTOS DE MAÑANA

Ss. Bibiana, vg.; Eusebio, pb.; Hipólito, Máximo, León, Aurelia, Paulina, Jenaro, Ponciano, Severo, mrs.; Cromacio, ob.

Misa de tercera clase y color rojo de Santa Bibiana, segunda oración El famulos.

CULTOS

SAN NICOLAS DE BARI.— Novena a San Nicolás de Bari. Por la mañana a las nueve. Por la tarde, a las seis.

PARROQUIA DE SANTA AGUEDA. — La Asociación de Nuestra Señora de Fátima celebrará su función mensual con los siguientes cultos:

Por la tarde, a las 7,15 santo rosario, acto de Consagración a la Santísima Virgen, y santa misa, en la cual se distribuirá la comunión, que se ofrecerá en honor del Corazón Inmaculado de María, para reparación de los pecados del Mundo, terminando con la Salve popular.

NOVENA A LA INMACULADA

SAN LESMES, ABAD. — Por la tarde, a las ocho menos cuarto.

SAN GIL, ABAD. — Por la mañana, a las ocho. Por la tarde, a las ocho y media.

SAN COSME Y SAN DAMIAN.—Por la mañana, a las ocho. Por la tarde, a las ocho.

SAN PREDO Y SAN FELICES.—Por la mañana a las ocho. Por la tarde, a las ocho menos cuarto.

SAN LORENZO EL REAL.— Por la mañana a las ocho. Por la tarde, a las siete y media.

SAN PEDRO DE LA FUENTE.—Por la mañana, a las ocho. Por la tarde, a las siete y media.

LA ANUNCIACION.—Por la mañana, a las ocho. Por la tarde a las siete y cuarto.

NUESTRA SEÑORA DE LAS NIEVES.—Por la mañana a las nueve. Por la tarde a las siete.

NUESTRA SEÑORA LA REAL Y ANTIGUA. — Por la tarde, a las ocho y cuarto.

MERCED. — Por la mañana a las siete y media y a la una. Por la tarde, a las siete y media.

COLEGIO DE LA INMACULADA (Santa Clara).—Por la mañana, a las siete. Por la tarde, a las ocho.

CALATRAVAS. — A las seis y media de la tarde.

CONCEPCIONISTAS FRANCISCANAS.—Por la mañana, a las ocho y cuarto. Por la tarde, a las seis y media.

CAPILLA DEL CIRCULO CATOLICO DE OBREROS. — Por la tarde a las nueve menos veinte, predicará el Rvdo. P. Jesús Moneo, S. J.

SABATINA A SANTA MARIA LA MAYOR

Como todos los primeros sábados de mes, se celebrarán, mañana, en la Santa Iglesia Catedral, en honor de Santa María la Mayor, los siguientes actos:

Por la mañana, a las siete y media, meditación; a las ocho menos diez, misa comunitaria.

Por la tarde, a las ocho menos cuarto, santo rosario, felicitación sabatina y misa con homilía, con la que pueden cumplir el precepto dominical los fieles a quienes les sea difícil la asistencia a la misa del domingo, terminando con la Salve cantada.

Triduo en honor de Santa Bárbara

Comienza esta tarde en la Catedral

Hoy, viernes, dará comienzo en la Catedral, el solemne triduo organizado por la Archicofradía de Señoras de Santa Bárbara de los Artilleros, en honor de su santa titular.

Los cultos se celebrarán a las seis y media de la tarde, con misa y homilía.

A estos cultos y demás actos en honor de Santa Bárbara se invita a todos los pertenecientes al Arma de Artillería presente en la ciudad y provincia y que no hayan recibido la correspondiente invitación por no conocerse sus direcciones.

Nueva escuela para los niños del Hospital del Rey

Sustituye al local incendiado días pasados

A los pocos días de haberse producido un incendio que dejó inhabilitada la escuela primaria del Hospital del Rey, la acción conjunta de la Inspección de Enseñanza Primaria y del Ayuntamiento ha permitido que los 39 escolares afectados puedan reanudar su asistencia a clase para lo cual se ha adaptado un local contiguo al anterior, y también propiedad del Patrimonio Nacional que gentilmente lo ha cedido para escuela.

A los niños se les ha previsto de nuevo material escolar y mobiliario.

— o —

La comisión especial designada por la Alcaldía, dentro del seno municipal, para tratar de reactivar la construcción en solares sin edificar o con insuficiencia urbanística, se ha reunido en el Ayuntamiento y ha acordado mantener un compás de espera en la tramitación de la ordenanza que ya tenía redactada, en vista del acuerdo del Consejo de Ministros que en su reunión del pasado día 24 acordó enviar a las Cortes un proyecto de Ley sobre fiscalidad especial del suelo y creación de un impuesto progresivo anual sobre el suelo urbano no edificado, coincidiendo con el criterio sustentado por la Municipalidad burgalesa.

A este respecto ha causado general satisfacción en el Ayuntamiento la importante medida acordada por el Gobierno que viene a corroborar la orientación con que la Corporación municipal había resuelto dar al problema no obstante las incomprensiones, egoísmos y oposiciones cerradas que, en determinados sectores interesados levantó la previsora política municipal.

La citada comisión se mantiene a la espera de las nuevas normas que se reciban de Madrid.

NUESTROS TELEFONOS:
Redacción 201286
Administración 207149

✝

EL SEÑOR

Don Pascual Santamaría Arenas

Falleció en el día de ayer, a los 50 años de edad, en Madrid.

(Q. E. P. D.)

Sus apenados hermanos, doña Rosa, doña Florentina y doña Carmen Santamaría Arenas; hermanos políticos, don Juan Bautista Vallejo y don Zósimo de los Bucis; sobrino, Francisco Santamaría; tíos, primos y demás familia.

RUEGAN una oración por el eterno descanso de su alma.

Madrid, 1.º de Diciembre de 1967

✝

XIII ANIVERSARIO
LA SEÑORA

DOÑA ISABEL PICON AYALA

Falleció en Burgos, el día 2 de Diciembre de 1954, después de recibir los Santos Sacramentos y la Bendición de Su Santidad

(Q. E. P. D.)

Su esposo, don Gregorio Calzada (médico); hijos, hijos políticos, nietos, hermana, sobrinos, primos y demás familia

Ruegan a sus amistades la tengan presente en sus oraciones y la asistencia a alguno de los siguientes actos piadosos: las misas de 8,30 y 9, en los Padres Carmelitas, la de 11, en los Padres Jesuítas, así como la función de la tarde del mismo día 2; la de 7,30, del Asilo de Nuestra Señora de las Mercedes; el novenario que se celebrará en la parroquia de Santa Marina (Palencia), así como las que se celebren en la parroquia de La Asunción de Bahabón de Esgueva, serán aplicadas por el eterno descanso de su alma.

Actos piadosos por los que les quedarán muy agradecidos.

Burgos, 1.º de Diciembre de 1967

Regreso del alcalde

Después de asistir a la sesión inaugural de la nueva etapa del Consejo nacional del Movimiento, regresó a Burgos, a última hora de la tarde de ayer, el alcalde de la ciudad, don Fernando Dancausa.

Durante la mañana de ayer celebró en Madrid una reunión con altos cargos de varios Ministerios con el fin de gestionar asuntos de trámite relacionados con el Ayuntamiento.

1.200.000 compatriotas nuestros en otras naciones de Europa reclaman nuestra comprensión y cariño.

No les olvides el próximo 3 de Diciembre, DIA DEL EMIGRANTE.

Mañana, conferencia en el Colegio «La Salle»

"¿Os comprenden vuestros hijos?"

La dirección de dicho centro docente invita a los padres de los alumnos del mismo a la conferencia que sobre el tema: ¿Os comprenden vuestros hijos?" pronunciará el H. José Santana, licenciado en Ciencias sagradas por la Universidad Pontificia de Salamanca, mañana, sábado, a las 6,30 de la tarde.

CPS. 3604
SUPER KOKI
CONTRA LA TOS-ANGINAS
Consulte a su médico
La asociación de medicamentos que integran su fórmula, está indicada para combatir las afecciones buco-faríngeas y los procesos sépticos de la boca.

Solar Navarro de Burgos

El día 3 del actual a las 13,30 horas, tendrá lugar una misa rezada en la S. I. C. B. M. (capilla del Santo Cristo), en honor de San Francisco Javier, Patrón de Navarra. A continuación de la misa se rezará un responso en sufragio del alma de los socios y sus familiares fallecidos.

El Solar Navarro se complace en invitar a estos actos a todos los navarros y simpatizantes residentes en esta capital.

Burgos, 1.º de Diciembre de 1967.

EL PRESIDENTE

✝

EL SEÑOR

DON ANTONIO LOPEZ - MONIS Y MONIS

Vocal Cooperador de la Cámara Oficial de Comercio e Industria de Burgos
Falleció en el día de ayer, a los 69 años de edad, habiendo recibido los Santos Sacramentos y la Bendición de Su Santidad

D. E. P.

El presidente, junta directiva y personal de la Cámara Oficial de Comercio e Industria de Burgos.

Ruegan una oración por su alma y la asistencia a las honras fúnebres y funeral que se celebrarán en la iglesia parroquial de SAN LESMES, ABAD, HOY, VIERNES, a las CUATRO y acto seguido la conducción del cadáver al Cementerio de San José. "La Cruz". Gran Funeraria.

Burgos, 1.º de Diciembre de 1967.

✝

EL SEÑOR

D. Antonio López - Monís y Monís

INGENIERO INDUSTRIAL

Falleció en el día de ayer, a los 69 años de edad, habiendo recibido los Santos Sacramentos y la Bendición de Su Santidad

Q. E. P. D.

Su apenada esposa, doña Pilar Purificación Catalhá; hijos, don José Antonio y doña Marta; hija política, doña María del Carmen Plaza de la Cuesta; nietos, María del Carmen, José Antonio, Marta y Ana; hermanos, don Carlos y don Aurelio; hermanos políticos, doña Gloria de Cabo, doña Concepción Bringas, doña Josefina, doña Concepción y doña María Jesús Purificación Catalhá, don Francisco Vilar Costas y don Luis Alcarazo Gil; sobrinos, primos y demás familia

Ruegan una oración por su alma y la asistencia a las honras fúnebres y funeral que se celebrarán en la iglesia parroquial de SAN LESMES, ABAD, HOY, VIERNES, a las CUATRO y acto seguido la conducción del cadáver al Cementerio de San José.

Casa doliente: Plaza de Primo de Rivera, 5.

Burgos, 1.º de Diciembre de 1967. "La Cruz". Gran Funeraria.

✝

LA SEÑORA

D.ª EMERENCIANA ARCEO MARTINEZ

Falleció en el día de ayer, a los 81 años de edad, después de recibir los Santos Sacramentos y la Bendición de Su Santidad

D. E. P.

Sus apenados hijos, doña María Asunción, doña Trinidad y don Vicente Pérez Arceo; hijos políticos, don Manuel Mahamud y don Gregorio Moriana; nietos, Manuel Mahamud, Aurora, Ana-María, José Luis, Francisco Javier y Juan Carlos Moriana; nieta política, Esther López; biznieto; hermana, doña Victorina, sobrinos, primos y demás familia

Ruegan a sus amistades oraciones por el eterno descanso de su alma y la asistencia a la misa funeral que se celebrará HOY, VIERNES, a las DOCE, en la iglesia parroquial de SAN ANTONIO, ABAD, y seguidamente a la conducción del cadáver al Cementerio de San José; actos de piedad por los que les anticipan las más sinceras gracias.

Vivía: Alfonso VIII, 39 (Huelgas). "La Misericordia".

Burgos, 1.º de Diciembre de 1967.

✝

EL SEÑOR

DON MARTIN PEÑA PAUL

Falleció en el día de ayer, a los 81 años de edad, habiendo recibido los Santos Sacramentos y la Bendición de Su Santidad

D. E. P.

Su apenada esposa, doña Julia Hernando; hijos, don Angel, don Edesio y doña Evelia; hijos políticos, doña Guadalupe Lázaro y doña María Concepción Alvarez; nietos; hermanos políticos, don Martín Martín y doña Josefa Hernando; sobrinos, primos y demás familia

Ruegan una oración por su alma y la asistencia a las honras fúnebres y funeral que se celebrarán en la iglesia parroquial de SAN LORENZO EL REAL, HOY, VIERNES, a las CUATRO y acto seguido la conducción del cadáver al Cementerio de San José.

Casa doliente: Paloma, 41. "La Cruz".

Burgos, 1.º de Diciembre de 1967.

LA TIERRA VISTA DESDE 22.300 MILLAS DE DISTANCIA

Washington. — Estas cinco fotografías de la Tierra facilitadas por la NASA, tomadas por el satélite «ATS III», muestran varias facetas de la misma en el intervalo de doce horas. Las fotografías han sido tomadas a 22.300 millas de distancia. A las 7,30 aparece cielo tormentoso sobre la costa africana; a las 10,30, las montañas del Atlas argelino y la parte Sur de América; la tercera, tomada al mediodía, vista total de la circunferencia de la Tierra; a las 3,30, la parte del Noroeste de los Estados Unidos y del Pacífico, bajo los efectos de una tormenta y, por último, 24 horas después de la primera foto. — (Telefoto UPI-CIFRA)

ACUERDOS PARA NO ELEVAR LOS PRECIOS

(Viene de primera página)

de Hacienda ha aprobado, con fecha de hoy, el tercer plan de expansión de las cajas de ahorro, que permitirá la apertura de 489 oficinas, de las cuales 310 se autorizan en poblaciones donde no existe todavía oficina de ahorro, y 169 se abrirán en localidades en las que el servicio que se presta resulta, en general, insuficiente, teniendo en cuenta la actividad económica de las poblaciones interesadas.

Con este nuevo plan, las Cajas de Ahorro extenderán sus servicios hasta los más apartados lugares, facilitando su actividad social en extensas zonas rurales.

INSTRUCCIONES A LOS GOBERNADORES CIVILES

Madrid (Cifra).—El comisario general de Abastecimientos y Transportes se ha dirigido a los gobernadores civiles de todas las provincias españolas, como delegados provinciales del citado organismo, cursando, en el ámbito de su competencia, instrucciones precisas para el desarrollo del contenido del decreto-ley número 115-67, sobre medidas complementarias de la nueva paridad de la peseta.

BAJA EN LOS VINOS «COES»

Madrid (Cifra). — Los vinos embotellados de «Coes» serán facturados, a partir de hoy, al precio que tenían con anterioridad al día 18 de Noviembre.

ANUNCIOS EN LA PRENSA

Madrid (Cifra).—La casi totalidad de las grandes firmas comerciales insertan anuncios en la Prensa, con gran aparato tipográfico, destacando su decisión de mantener los precios en la misma tónica que se encontraba el 18 de Noviembre de 1967.

SE COMPROMETEN A RESPETAR LOS PRECIOS

Córdoba (Cifra).— El gobernador civil ha recibido una carta de la Junta directiva de la cooperativa de detallistas de ultramarinos «San Rafael», de esta capital, en la que se le manifiestan la actitud de plena colaboración de la citada cooperativa ante las medidas adoptadas por el Gobierno, encaminadas a sostener los precios y le ofrecen su incondicional adhesión para secundar con el máximo entusiasmo la acción ejemplar iniciada por el propio Estado, con las normas de austeridad y sacrificio que viene dictando.

Los detallistas prometen no solamente sostener los precios actuales sino reducirlos, si es posible, en algunos artículos de primera necesidad.

PETICION DE LOS GANADEROS SEGOVIANOS

Segovia (Logos).—Los ganaderos segovianos reunidos en asamblea general han tomado el acuerdo de dirigirse al ministro de Agricultura y a otras personalidades exponiéndoles las medidas que juzgan necesarias ante la situación en que se encuentra el mercado de ganados.

Piden el cese inmediato de la salida a los mercados de toda clase de carne congelada o refrigerada, hasta que la carne nacional se cotice a precios rentables para el ganadero, que pueden ser los que regían en Septiembre último; que el Servicio Nacional del Trigo ponga a disposición de los ganaderos el trigo que se está embarcando y sale fuera, con las garantías que se estimen convenientes para asegurar su destino de piensos y a los mismos precios que sale para el extranjero; que teniendo noticias de que se importa carne congelada de la Argentina y existiendo en dicho país focos dee glosopeda en el ganado vacuno, deben quedar sin efecto las referidas importaciones.

SANCIONES

Madrid (Cifra).—El gobernador civil de la provincia, en su condición de delegado provincial del Servicio, de Inspección de la Disciplina del Mercado, en Madrid, ha impuesto multas económicas a diecisiete industriales por irregularidades en la venta y comercio de leche y de margarina y en la elaboración y venta de pan.

COMPRAMOS CEBADA
CERVECERA
Avda. General Sanjurjo, 42
Teléfono 207234

DISCURSO DE LOPEZ RODO

(Viene de primera página)

tal en la economía española cuya corrección exigía reajustar el tipo de cambio que quedó fijado en 70 pesetas por dólar.

"Las condiciones que han aconsejado la devaluación de la peseta difieren sensiblemente de las existentes en 1959. En aquella fecha el grado de apertura de nuestra economía hacia el exterior era muy reducido por lo que existían grandes dificultades de abastecimiento de materias primas y bienes de equipo. De otra parte, la cuantía de las reservas internacionales era prácticamente nula y las tensiones de precios eran muy intensas. Por el contrario, en Noviembre de 1967 el nivel de reservas es superior a los 1.000 millones, el comercio exterior está liberalizado en un alto porcentaje y, aunque persisten las tensiones de precios, éstas son mucho menores que entonces.

Por ello, las autoridades españolas no han querido adoptar medidas deflacionistas que, en las circunstancias actuales juzgaban inadecuadas, prefiriendo buscar en la devaluación el apoyo para un crecimiento sostenido y saneado de nuestra economía. Con este fin, el Gobierno español ha adoptado un conjunto de medidas tendentes a contener el consumo público y privado, a relanzar la inversión y asegurar el mantenimiento del pleno empleo, que pueden resumirse en los siguientes puntos:

a) Reducción sustancial de los gastos corrientes de la Administración bloqueando durante un año los sueldos de los funcionarios públicos y clases pasivas y los gastos de los servicios con excepción de los derivados de la entrada en funcionamiento de nuevos centros docentes.

b) Mantenimiento en su integridad del programa de inversiones públicas incluido en el proyecto del segundo Plan de Desarrollo para los próximos cuatro años.

c) Mantenimiento durante un año de las rentas de la propiedad y de las empresas y de los salarios al nivel alcanzado en la fecha de la devaluación.

d) Adopción de medidas comerciales y arancelarias para eliminar los efectos desfavorables sobre los precios, en especial los que inciden sensiblemente en el coste de la vida.

e) Elevación de los tipos de impuesto sobre el lujo e instrumentación de medidas para reprimir el fraude fiscal.

f) Estímulo de la inversión privada aumentando las posibilidades de autofinanciación de las empresas

g) Elevación de los tipos de interés tanto en las operaciones activas como en las operaciones pasivas de las instituciones crediticias, y

h) Adopción de una serie de medidas tendentes a conseguir una mejor asignación de los recursos productivos y una mayor selección en las inversiones que contribuyan a la solución de los problemas estructurales que frenan nuestro desarrollo".

"El haz de medidas complementarias de la devaluación de la peseta, abre un nuevo horizonte a la economía española que, con unas bases saneadas, se aprestan a mejorar su competitividad y mantener su estabilidad interna y externa, dentro de una firme proceso de desarrollo.

"El Gobierno español está resueltamente decido a mantener, sin solución de continuidad, el crecimiento económico y social de los últimos años y a impedir a toda costa que se produzcan desviaciones sensibles respecto de las previsiones del Plan. Las experiencias ha demostrado que no se puede impunemente quebrantar la línea de comportamiento establecidas en el Plan ya que estas desviaciones alteran el equilibrio interno y externo, condición indispensable de un crecimiento sostenido.

"El segundo Plan de Desarrollo, para los próximos cuatro años, impone una disciplina al consumo, establece una fuerte cuota de inversión y asegura el mantenimiento de un elevado nivel de empleo. Instrumenta, asimismo, una rigurosa política económica que haga posible estas ambiciosas previsiones. Dos directrices principales orientan dicha política: una estricta selectividad de las inversiones y la modernización de las estructuras productivas. Ambas tratan de elevar el nivel de competitividad, de forma que se intensifique la integración de la economía española en la mundial. El Plan tratará, por todos los medios, de mantener vivas todas las fuerzas dinámicas del sistema económico contribuyendo así a mejorar la cooperación internacional objetivo en cuyo logro todos los aquí presentes estamos comprometidos.

"En este momento en que se debate la posibilidad de estimular las exportaciones de los países en vías de desarrollo mediante un sistema de preferencias comerciales, me permito dirigir la atención de la Organización al principio recogido en el apartado e) del artículo 2 del convenio constitutivo de la O. C. D. E. en el que se reconoce la necesidad de facilitar a los países miembros en vías de desarrollo la expansión de sus exportaciones. Estimo que nos encontramos ante una coyuntura propicia para tener presente este objetivo fijado en nuestro texto fundamental".

TOROS

GANADEROS MULTADOS

Málaga (Cifra). — La Dirección general de Seguridad ha impuesto las siguientes multas:

15.000 pesetas a los ganaderos, señores Alvarez Hermanos, por exceder de la edad reglamentaria las reses lidiadas el pasado 5 de Agosto, en Málaga. Actuó, como único espada, el novillero Miguel Márquez.

15.000 pesetas, al ganadero don Juan Torrego Alvarez, por no dar la edad límite reglamentaria, una de las reses lidiadas, en Málaga, el 24 de Septiembre. El cartel lo componían los diestros Rafael de Paula, Emilio Olica y Andrés Torres "Monaguillo".

30.000 pesetas, a la ganadera, doña Concepción de Concha y Sierra, por no dar la edad mínima reglamentaria dos de las reses lidiadas, en Marbella, el 19 de Agosto último. Componían la terna Antonio Ordóñez, Miguel Mateo "Miguelín" y Angel Teruel.

La palabra «tebeo» incorporada al Diccionario de la lengua castellana

Denomina (a más de una revista) todas las publicaciones para niños en historietas

Barcelona (Cifra).— La Real Academia Española ha acordado incorporar el término «TBO» a la próxima edición del Diccionario oficial, definiéndolo como: «Tebeo de TBO, nombre de una revista española fundada en 1917; revista infantil cuyo asunto se desarrolla en serie de dibujos. — 2: Sección de un periódico en la cual se publican historietas gráficas de esta clase».

Con este motivo, el cincuentenario de la popular revista infantil alcanza su culminación. A partir de ahora no será preciso recurir, con evidente imprecisión, a términos más o menos extranjeros para definir las revistas y las secciones de periódicos dedicados a dibujos animados.

Este acuerdo acaba de ser comunicado a la empresa editorial por la Corporación.

Nuevo método para potabilizar el agua marina

Ha sido inventado por un científico israelí

Haifa (Efe-UPI). — El Instituto israelí de Tecnología ha anunciado hoy el perfeccionamiento de un método nuevo y más económico para obtener agua dulce del mar.

El "Technion" califica el nuevo método de un gran logro para conseguir rebajar los actuales costos de la desalinización del agua de mar.

El nuevo método, llamado "proceso de destilación por contacto directo" ha sido inventado por el profesor Abrahám Kogan y ha sido experimentado con éxito en el laboratorio.

Según el profesor Kogan, la principal característica del proceso es "la eliminación del uso de superficies metálicas para la conducción de calor en la destilación".

Añadió que se espera una reducción drástica en los costos de la desalinización mediante la eliminación de los tubos metálicos o compartimientos para la conducción de las grandes cantidades de calor precisas en las operaciones de destilación.

Crónica meteorológica

Cielo nuboso, con precipitaciones de nieve

Madrid (Crónica especial de la Agencia "Cifra", por José Mario Giménez de la Cuadra).

Hoy ha permanecido cubierto el cielo en el Cantábrico, alto Ebro y Pirineo occidental, con precipitaciones persistentes por la mañana y limitadas por la tarde al Cantábrico central. En Baleares se registraron chubascos más frecuentes en Menorca. Estuvo muy nuboso en el Duero, Castilla la Nueva y en zonas del Ebro, Levante, Extremadura y Andalucía, con algunas lluvias en la cordillera Central y sistema ibérico. En Canarias predominó el cielo casi cubierto sin precipitaciones. Se formaron nieblas en el Duero y en el Guadiana y el ambiente fue en general frío con vientos de componente Norte que soplaron fuertes en Valencia en Menorca y en el Ebro y moderados en gran parte de la vertiente mediterránea y del Cantábrico. Las cantidades más importantes de precipitaciones han medido en las últimas veinticuatro horas en Santander 33 litros por metro cuadrado, Bilbao y San Sebastián 31, Candanchú 20, Fuenterrabía 18, Vitoria 14, Mahón 11, Gijón y Pamplona 10. El día más frío lo han tenido en Segovia y en Teruel, donde las temperaturas máximas sólo llegaron a 6 grados y Almería y Huelva 19. En Canarias tuvieron 21 grados de máxima temperatura en las dos capitales.

El anticiclón se extendía por el Atlántico al Noroeste de Galicia y continuaba débilmente hacia el centro de Europa, dejando en su borde oriental a la Península. Al mismo tiempo la depresión del Mediterráneo se ha reforzado dirigiendo una corriente de aire húmedo y frío sobre España.

En los mapas del tiempo se prevé para mañana que la influencia de la depresión alcance la mayor parte de la Península y en especial de las regiones de la mitad oriental, Baleares y el Golfo de Vizcaya. Debe esperarse cielo muy nuboso en Baleares, Cataluña, Levante, Ebro, Pirineos y Cantábrico con precipitaciones que serán en forma de nieve en la cordillera Pirenáica y en la Ibérica; los vientos serán de Noroeste, fuertes, y las temperaturas seguirán en descenso. Cielo nuboso con periodos de cielo muy nuboso en las demás regiones y riesgo de alguna precipitación aislada más probable en las zonas orientales del Duero y de Castilla la Nueva.

Temperaturas extremas de capitales europeas: Estocolmo, 1 y 0 grados; Oslo, 1 y 0; Copenhague, 5 y 2; Londres, 11 y 3; Amsterdam, 9 y 0; Bruselas, 5 y 2; Bonn, 7 y 2; Berlín, 5 y 4; París, 7 y 0.

Temperaturas extremas de Madrid: máxima, 12,2 grados y mínima, 4,2.

Temperaturas extremas de España: máxima 20 grados, en Málaga; mínima, 0 en Avila.

La solicitud de la Iglesia madre por todos y cada uno de sus hijos le llevan a fijar la atención sobre un fenómeno transcendental: las migraciones.

¡3 de Diciembre, DIA DEL EMIGRANTE!

No deje para más tarde
los encargos de talonarios de participación de lotería, tarjetas de felicitación, christmas, hojas de propaganda, calendarios, etc., para la próxima Navidad y Año Nuevo
Talleres Gráficos Diario de Burgos
Sepa también elegir dónde
encarga todos los trabajos de imprenta y adquiere sus objetos de papelería, escritorio y despacho.
Papelería Tagra
Vitoria, 13 Telf. 202852 · BURGOS

Mensaje papal a las 130 Universidades o Facultades Católicas existentes en el Mundo

«La conservación integral de la Fe debe ser objeto de atención especial» afirma Paulo VI

Ciudad del Vaticano (Logos).— Ni una sola palabra de las que se pronunciaron en el aula conciliar durante las 161 congregaciones generales del Vaticano II quedará perdida. En la "nastroteca" del Archivo conciliar han quedado colocadas 680 bobinas en las que está registrado todo lo que se dijo en la asamblea ecuménica. Además, el contenido de esas bobinas, ha sido quedado ya totalmente transcrito en folios que luego han sido reproducidos con el sistema xeros. Todo el conjunto forma ahora 36 volúmenes con un total de 14.000 páginas Para la consulta se ha preparado un índice de tres tomos que comprenden 539 páginas.

CARTA PAPAL A LAS UNIVERSIDADES ECLESIASTICAS DEL MUNDO

Ciudad del Vaticano (Efe). Con motivo de la asamblea de delegados de Facultades teológicas católicas, que hoy ha concluido en Roma, Su Santidad Paulo VI ha enviado una carta, a través de su secretario de Estado, Cardenal Cicognani con el Cardenal Garrone pro-refecto de la Congregación de Seminarios y Universidades, bajo cuya presidencia se ha celebrado la mencionada asamblea.

En el documento, redactado en francés, se subrayan ante todo los dos objetivos principales que han inspirado estas tareas, iniciadas hace un año con un cuestionario enviado por la Congregación de seminarios a las 130 Universidades o facultades teológicas católicas en todo el Mundo a fin de conocer su propuestas en orden a la reorganización de los estudios superiores eclesiásticos. En base a las respuestas, se ha celebrado la primera asamblea a la que han asistido 30 delegados y cuyos objetivos principales, subrayados en la carta del Cardenal Cicognani en nombre del Papa eran: un análisis profundo de la constitución "Deus Scientiarum Dominus" de Pío XI y su adaptación a los tiempos actuales, a la luz de las directrices del Concilio.

Después de expresar la complacencia del Papa por los trabajos de la asamblea, la carta prosigue:

"Una de las grandes preocupaciones del Sumo Pontífice, en este período postconciliar, es la salvaguardia de la integridad de la Fe. Se piensa, en efecto, que frente a la variedad de las corrientes de pensamiento que agitan el mundo moderno, la conservación integral del depósito revelado debe ser objeto de atención especial por parte de todos cuantos desean el verdadero bien de la Iglesia, y, por tanto, en primer lugar, de parte de quienes tienen la misión primordial de la alta formación intelectual de sus ministros.

Pero no es solamente la integridad de la Fe lo que está en juego, sino también se presentación adaptada a los hombres de nuestro tiempo por parte de los sacerdotes de hoy y de mañana. Por todo ello, el Papa confía en estos preciosos colaboradores que son los maestros de las Ciencias Sagradas: teólogos, exégetas, moralistas... y les invita a compenetrarse de sus preocupaciones, a permanecer fielmente unidos y sometidos al Magisterio, a trabajar con ardor para mantener, desarrollar y preservar el mensaje de la Fe, así como a formar para mañana los ministros del Señor, de que tanta necesidad tiene el pueblo fiel en este Mundo en transformación".

La carta termina auspiciando una colaboración entre las Universidades y el Dicasterio de la Curia Romana que próximamente cambiará su denominación actual por el de "Congregación para la enseñanza católica".

En la asamblea, además de los 30 delegados designados por las 130 Universidades y Facultades católicas de todo el Mundo, han participado otros doce eclesiásticos designados directamente por la Congregación de Seminarios elegidos entre los residentes en Roma, pero teniendo en cuenta su procedencia de diferentes países y su pertenencia a distintas escuelas

Representando a las Universidades y Facultades españolas, ha tomado parte en la asamblea el rector de la Universidad Pontificia de Comillas, Padre Jesús Solano, Jesuita.

OFRENDA DEL CARDENAL AGAGIANIAN A S. S. PAULO VI

Ciudad del Vaticano (Efe). El Cardenal Gregorio Pedro Agagianian, prefecto de la Congregación de Propaganda "Fide", ha sido recibido en audiencia por el Papa Paulo VI, que le ha entregado un ejemplar, firmado de su puño y letra, del reciente mensaje a los pueblos de Africa.

El ejemplar está destinado a la citada congregación.

OFRENDA EMOTIVA

Madrid (Cifra). — Numerosos monasterios y templos de todo el Mundo, incluídos algunos de detrás del "telón de acero" consagrarán Formas elaboradas con harina procedente de la Mancha española durante las próximas ceremonias de Navidad.

La idea partió del Ayuntamiento y pueblo en general de Consuegra (Toledo).

En estos días se está procediendo al envío de las formas y bolsitas de harina a los distintos templos con un mensaje firmado por el alcalde y el cura párroco de Consuegra en el que se hace el ofrecimiento y se expresa el deseo de que ese pan para la Eucaristía "así como es símbolo de unidad y de amor, sea en la noche santa de la paz, signo de la unión entre todos los hombres de buena voluntad".

Bolsitas conteniendo harina están siendo enviadas también, como mensaje de paz y amistad, a numerosos jefes de Estado y personalidades extranjeras.

Una comisión del Ayuntamiento de Consuegra ha visitado hoy al ministro de Información y Turismo.

Las primeras bolsas de esta singular molienda han sido reservadas y serán entregadas al Jefe del Estado durante los próximos días.

EL SACERDOTE MAS ANCIANO TIENE 104 AÑOS

Ciudad del Vaticano (Servicio especial de la agencia "Logos"). El sacerdote más anciano de la Iglesia vive en Austria. Se llama Johannes Sponring y acaba de cumplir 104 años. Hace 80 que es sacerdote y ha estado toda su vida dedicado al ministerio parroquial. Actualmente vive retirado en Solda Hall.

RASGO EJEMPLAR

Ciudad del Vaticano (Logos). La jerarquía católica del Ecuador ha decidido distribuir a los pobres cuarenta y nueve mil hectáreas de terrenos pertenecientes a la Iglesia. Al dar el anuncio los obispos han puesto de relieve que la iniciativa se encuadra en las directrices del Concilio ecuménico Vaticano II y que responde al espíritu de la encíclica "Populorum Progressio".

EL CAMINO DE LA RENOVACION PASA POR LA POBREZA

Ciudad del Vaticano (Logos). — El Cardenal Pellegrino, durante una homilía pronunciada en Roma, ha llamado fuertemente la atención sobre "la responsabilidad que tienen todos los miembros de la Iglesia, y sobre todo los que sirven en el ejercicio de la autoridad, de comprometerse, con obediencia y fidelidad, a la pronta actuación de las directrices del Concilio".

"Todo lo que en la Iglesia sirve al espíritu de Cristo, que la vivifica, ha de ser conservado y potenciado, todo lo que estorba a la obra del espíritu ha de ser eliminado y corregido. Y con este criterio —añade el arzobispo de Turín— hay que revisar el contenido y el método de la doctrina, la moral y la espiritualidad, las estructuras y las leyes, las organizaciones, los títulos, las costumbres y el lenguaje".

El Cardenal ha afirmado que el camino de la renovación de la Iglesia pasa por la pobreza, y en este sentido ha hecho un elogio del gesto del Cardenal Leger que ha dado al pueblo de Dios el fino testimonio de dejar su diócesis para irse como misionero entre los leprosos de Africa.

IMPORTACION DIRECTA DE PIELES
Ultimos modelos de la moda Francesa en abrigos, boleros, capas y echarpes.
Confección especial a medida.
peletería Leal pieles finas
ALCALA, 22, 2.º T. 231706 · MADRID 14

Ante-proyecto en favor de las familias numerosas

(Viene de primera página)

actualmente en vigor de 1943 y el incumplimiento por parte del Gobierno del mandato de la Ley de bases— don Jorge Jordana de Pozas ha indicado la gran colaboración que esperan de los procuradores en Cortes elegidos por las familias.

Respecto al temario de la Asamblea, ha resultado el punto que abordó el problema de los sordomudos. En la actualidad hay más de 32.000 sordos en el país y 112.000 hipoacústicos. La acción escolar realizada a través de trescientas instituciones resulta insuficiente y sin duda el problema se agrava. La no realización completa del Plan de desarrollo impide la creación de los setenta mil puestos previstos.

Sobre los problemas de enseñanza, se presenta a la Asamblea un proyecto de declaración en el que se abordan doce temas. En escolaridad obligatoria se desea que para 1970 se eleve a diez cursos —de los seis a los dieciséis años— en tasas de escolaridad; que se llegue a porcentajes de un sesenta y un diez en enseñanzas medias y superior; en gratuidad de la enseñanza, que la educación sea costeada por la sociedad; en la enseñanza estatal, que se resuelva —entre otros— el problema del "precio de los colegios", aboliendo el lujo de estos últimos y el ánimo de lucro. Planes de estudios estables en enseñanza media, reducir los programas de materias, veintiséis horas semanales de clase y diez meses por curso. Y diferentes aspectos de la enseñanza superior, calificaciones académicas, igualdad de oportunidades, televisión en las aulas, mayor gasto en educación (el 12,75 en nuestro país, mientras que los Países Bajos dedican por ejemplo el 22) y mayor aprovechamiento de los medios de enseñanza, que podría duplicarse, ya que "nuestro material pedagógico rinde el cincuenta por ciento".

También se informará sobre problemas de adopción y el de los subnormales, abordado en las pasadas II Jornadas técnicas.

Otro «remedio» contra la calvicie

Ipswich (Inglaterra) (Efe-UPI).—Cientos de calvos han han escrito al biólogo Ralph Moxham, pidiéndole comprar su nuevo fertilizante. El producto, compuesto de turba, proteínas vegetales, algas y dos mezclas de hierbas, tenía como fin proporcionar sabor y calidad a los vegetales.

Y para probar que el compuesto no era perjudicial para la salud comió de él y lo que pasó fue que su calvá comenzó a poblarse de cabello.

McNamara acepta la presidencia del Banco Mundial

De momento continuará como secretario de Defensa

Washington (Efe).—El secretario de Defensa de los Estados Unidos, Robert S. McNamara; manifestó al conocer la decisión de los directores ejecutivos del Banco Mundial de ofrecerle por votación unánime la presidencia del Banco Mundial, que ocupará dicho cargo —propuesto por el presidente Lyndon Johnson—, el próximo año en una fecha no definida todavía, según han revelado círculos allegados al Pentágono.

PETICION DE JOHNSON A MCNAMARA

Washington (Efe). — Después de conocerse el nombramiento de Robert McNamara como presidente del Banco Mundial, el presidente de los Estado Unidos Lyndon B. Johnson que lo designó para el cargo, ha manifestado que ha pedido al secretario de Defensa que siga en su puesto hasta el próximo año, con el objeto de dar término a una serie de trabajos relacionados con el nuevo presupuesto federal para el año fiscal que se iniciará el próximo 1.º de Julio, según han revelado círculos allegados a la Casa Blanca.

Robert McNamara cobrará 40.000 dólares anuales (2.800.000 pesetas) en su nuevo cargo en el Banco Mundial. Desde hace 22 años, fecha en que se iniciaron sus operaciones, siempre ha sido un norteamericano el que ha ocupado la presidencia de la citada institución.

BRILLANTE SERVICIO DE LA POLICIA ESPAÑOLA

(Viene de primera página)

aeropuerto únicamente para despistar a la P licía.

Los tres heridos, que fueron asistidos e el Equipo quirúrgico de Montesa, son el cajero don Manuel Terán Blanco, de 58 años, el empleado don Carlos Otero Gómez, de 23, y el cliente don Javier Cons Tobío, de 80 años. Este último, después de ser curado, pasó a su domicilio.

Se recuerda que en este mismo Banco se perpetró hace dos años otro importante atraco en el que se llevaron dos millones de pesetas un hombre de unos 40 años y una mujer de pelo rubio, de 18 a 20. Iban armados de dos escopetas de aire comprimido, huyeron en un «Seat 600» y no han sido localizados hasta ahora.

DETENCION DE UN ATRACADOR Y FUGA DE OTRO

Málaga (Logos). — Ha sido detenido a las once de la mañana en el aeropuerto a la llegada del avión procedente de Madrid, uno de los cuatro atracadores de la sucursal del Banco de Aragón. Se trata del francés Jean Pierre Helleguarch, a quien se le intervino una cantidad importante de dinero, aunque la cifra aún no ha sido fijada por la Policía.

La detención del súbdito francés, Jean Pierre Helleguarch, de 24 años, nacido en Pontivy Morhiban, de profesión representante, fue muy espectacular. Venía acompañado de otro de los atracadores, pero éste, muy habilidosamente, pudo burlar el cerco policíaco y darse a la fuga.

Según parece, la Policía tiene una pista sobre la dirección que haya podido tomar el fugitivo. Los indicios son de que huyó en un coche matrícula de Madrid y que seguía rápida marcha hacia Algeciras.

Al efectuarse la detención de Jean Pierre hubo un fuerte forcejeo con la Policía, al ofrecer resistencia el atracador. Como consecuencia de ello, uno de los policías resultó con ligeras lesiones en una mano y el malhechor hubo de ser asistido en una Casa de Socorro.

A Jean Pierre le fueron ocupadas dos pistolas del nueve largo y un maletín que, según nuestras noticias, contenía alrededor de setecientas mil pesetas, parte de la cantidad robada en la citada entidad bancaria madrileña.

EN TRES HORAS QUEDARON LOCALIZADOS LOS ATRACADORES

Madrid (Cifra). — Sólo tres horas tardó la Policía en efectuar las tres primeras detenciones de otros tantos individuos como presuntos autores del atraco perpetrado esta mañana en la sucursal del Banco de Aragón, en la calle del General Mola. En efecto, los atracadores penetraron en el Banco alrededor de las nueve y veinticinco de la mañana, y a las doce y cuarenta y cinco dos inspectores del Cuerpo general de Policía procedían, en el aeropuerto de Barajas, a la detención de dos de los protagonistas del hecho.

En efecto, a las doce y cuarenta minutos, los inspectores de Policía señores Lozano y Manrique efectuaban la detención de dos jóvenes como presuntos participantes en el golpe. En ella colaboraron de forma muy inteligente las azafatas María Luisa de Miguel y Jacinta Piqueras, de la compañía «Iberia», las cuales encontraron sospechoso a un joven que se les había acercado en petición de un pasaje para Suiza, e inmediatamente dieron aviso de sus sospechas a la Policía. El joven, de 2 años, muy alto y vestido con un chaquetón color burdeos, resultó ser Alain Gilbert Brunell, al parecer de necionalidad francesa. Opuso resistencia a los inspectores cuando éstos le requirieron a identificarse, pero fue apresado.

Minutos después era detenida en el mismo aeropuerto la joven Monique Madeleine Cardoso, francesa o suiza, como supuesta integrante de la banda. Al contrario que su presunto compinche, Monique —unos veintidós años, abrigo de paño a cuadros, traje de lana y botas altas— no ofreció resistencia alguna a la Policía. Sólo hizo un ruego: que por hallarse en estado de gestación solicitaba al ser registrada por la matrona de servicio en la aduana de Barajas, que lo hiciera con el máximo cuidado «dado su estado». Pero pronto pudo descubrirse que la fingida maternidad era sólo un ardid de última instancia puesto que, en realidad, lo que pretendía ocultar, un tanto ingenuamente, eran los fajos de billetes —casi un millón de pesetas— que llevaba consigo escondidos entre la ropa interior.

Se ha podido saber, que con anterioridad a su detención, Monique Madeleine Cardoso había estado largo tiempo sentada en el hall de salida de vuelos nacionales. Incluso, se acercó al estanco del aeropuerto para comprar cigarrillos. Monique, tanto entonces como después, dio muestras de una gran serenidad. Mide aproximadamente un metro sesenta y su pelo, muy corto, es de color castaño. Habla correctamente el español, aunque con ligero acento extranjero. Monique, cuando se acercó al mostrador de «Iberia» pretextando que había perdido el primer avión para Málaga, solicitó la reserva para el vuelo siguiente y con el mismo destino. «No aparentaba nerviosismo alguno», dijeron más tarde las azafatas que la atendieron.

Mientras se efectuaban estas detenciones en Barajas, los distintos aeropuertos nacionales que habían recibido por la mañana vuelos procedentes de Madrid ya estaban alertados. En el de Málaga, los inspectores de servicio esperaban la llegada del avión de «Iberia» a las once de la mañana, del que descendieron, entre los pasajeros, dos que fueron considerados sospechosos, a pesar de su tranquila apariencia, explicable, quizá, porque tal vez no supieran que ya se les seguía la pista. Al verse descubiertos, los dos sujetos quisieron huir, cosa que consiguió, tras duro forcejeo, uno de ellos. El otro fue detenido. Se trataba del ciudadano francés Jean Pierre Helleguarch, de 24 años, natural de Pontivy Morhiban (Francia), representante de profesión y domiciliado en la localidad de Vitry sur Seine, Val de Merne. Era, al parecer, el que fue herido por el empleado bancario al cometerse el atraco, pues se le apreciaron diversas heridas, de las que fue atendido en una Casa de Socorro antes de su traslado a una Comisaría.

MAS DETALLES DE LA DETENCION EN MALAGA

Málaga (Cifra). — La detención del súbdito francés Jean Pierre Helleguarch, de 24 años, uno de los atracadores de la sucursal del Banco de Aragón de Madrid, habido esta mañana, es tema de comentario general.

Hemos conversado con la azafata, señorita Mari Luz Pierrat, hija del comandante jefe de esta plantilla de la Policía Armada, quien nos ha manifestado que en el avión nada se sabía del atraco de Madrid y, por tanto, que viajase en el aparato ningún sospechoso. Lo que sí observó, a la salida de los viajeros, que se habían tomado ciertas precauciones.

Después interrogamos al delegado de «Iberia» en Málaga, don Santiago Aragonés, quien nos explicó las medidas que se tomaron. La Policía gubernativa, acompañad de cuatro números de la Policía Armada, tomaron posiciones y cuando los pasajeros desembarcaron en el aeropuerto —fueron 45— les ordenaron se detuvieran en el pasillo que existe entre la pista del aeropuerto nacional y la salida al exterior. Esta medida no extrañó a nadie, pero sí a un joven alto, de pelo castaño, con chaqueta gris y pantalón azul, que llevaba un maletín. Este sospechó algo y se precipitó a la salida para lograr escapar. Ello dio lugar a que la Policía forcejeara con él, entablándose una lucha, durante la cual Jean Pierre intentó sacar una pistola del nueve largo que guardaba.

Un compañero suyo tomó otra dirección y logró escabullirse entre unos setos, tomando un taxi con dirección a Algeciras. Después se ha sabido en la Comisaría que este individuo había sido detenido en Sevilla.

Jean Pierre, que durante todo el día ha permanecido en los calabozos de la Comisaría central, será trasladado esta noche a Madrid. El citado detenido, que esta mañana se mostraba preocupado, estaba por la noche completamente tranquilo. Su preocupación era saber si después del atraco había habido algún muerto.

DETENCION DEL CUARTO ATRACADOR

Madrid (Cifra). — El último de los cuatro presuntos atracadores de la sucursal del Banco de Aragón, ha sido detenido esta tarde en Sevilla.

El brillante servicio de la Policía ha culminado con esta detención.

COMO FUE DETENIDO

El cuarto de los autores del atraco cometido en el Banco de Aragón de Madrid, ha sido detenido en el paseo de Las Palmeras de Sevilla por funcionarios de la Brigada de Investigación Criminal, como resultado del servicio montado por la Policía en los accesos a esta capital, siguiendo instrucciones del jefe superior de Policía, ya que se tuvo conocimiento de que uno de los atracadores se había fugado de Málaga y viajaba con dirección a Sevilla.

El detenido se llama Sergio Dupont, y nació en Calais (Francia) el 15 de Octubre de 1944. Confesó haber intervenido en el atraco. Se le intervinieron 29.845 pesetas en moneda española y 360 francos franceses. Además, ha sido recuperada por la Policía en el aeropuerto de Málaga una bolsa que arrojó allí, y que contenía 600.000 pesetas, una pistola y 1.500 dólares.

El detenido realizaba el viaje a Sevilla en un «taxi» desde Algeciras.

HABIAN ATRACADO OTRA VEZ ESTE MISMO BANCO

Madrid (Logos). — Se ha comprobado que los detenidos eran los mismos que hace dos años atracaron a esta misma Sucursal del Banco de Aragón y se presume que son también los atracadores del Banco de Barcelona y de otro Banco madrileño. También se cree que esta banda ha perpetrado hechos similares en otros Bancos españoles.

SON LOS AUTORES DEL ATRACO DE BARCELONA

Madrid (Logos). — Los atracadores del Banco de Aragón de Madrid, son también los autores del asalto al Banco Mercantil e Industrial, realizado en Barcelona hace unos quince días según ha confesado Jacques Lamartine detenido a las ocho y cuarto de esta noche en Sevilla. Con él se detiene al cuarto y último de los atracadores.

El subdirector general de Seguridad resaltó que la colaboración ciudadana ha sido el punto básico del éxito de este servicio magníficamente desarrollado por la Policía.

Los cuatro atracadores son el francés Jean Pierre Alexandre, de 25 años y los belgas Jacques Lamartine, de 24, que utiliza también el nombre de Georges Dupont, Alain Gilbert Brunell, de 24 y Monique Madeleine Cardoso, de 22.

En total se les han ocupado seis pistolas, tres de ellas a los detenidos en Madrid y que han sido mostradas a los periodistas: una «Parabellum» americana del nueve largo especial y dos «Walter» una francesa y otra belga del 7,65.

Como ya hemos informado, después del tiroteo en la sucursal bancaria, los atacantes huyeron en un coche de los conocidos con el nombre de «Tiburón» propiedad del señor Suárez Caso, director de la revista «Gaceta Ilustrada», a quien se le habían robado y en cuyo vehículo llegaron hasta el aeropuerto de Barajas. Jean y Jacques subieron en el avión de Málaga. A su llegada a esta capital el primero de ellos, después de ofrecer cierta resistencia pudo ser detenido. Su acompañante pudo huir y alquiló un taxi con el que se dirigió hacia Algeciras, con el propósito de trasladarse a Africa. Al no haber barco no pudo llevar a cabo su intención y entonces emprendió viaje hacia Sevilla, donde fue detenido a su llegada.

Los otros dos atracadores que se quedaron en Madrid, Alain y Monique tenían preparado un coche «Seat 1.500» blanco de alquiler, ya que la última tenía intención de marchar a Ginebra.

El dinero que se les ha ocupado supera la cifra de dos millones de pesetas. Al detenido en Málaga se le encontraron 675.840 pesetas y 1.595 dólares; Monique llevaba en un bolso escondido la cantidad de 626.000 pesetas y 1.140 francos suizos. En una maleta fueron halladas otras 1.140.000 pesetas; Jacques Lamarti, detenido en Sevilla, era portador de otras 30.000 pesetas, pero había más dinero en un bolso que dejó en el aeropuerto de Málaga.

Por taxista que trasladó a este último individuo, se sabe que éste dudó en quedarse en un chalet que posee en Marbella. Monique tiene un apartamento en Torremolinos. Los atracadores llevaban unos diez días en Madrid, hablan un español incorrecto y no se les conoce profesión alguna.

Uno de los detalles que hicieron sospechar de la identidad de los atracadores de los Bancos catalán y madrileño era el defecto visual de uno de los sospechosos.

Según el director de la sucursal del Banco madrileño, el dinero robado ascendía a unos dos millones cincuenta mil pesetas.

ESTADO DE LOS HERIDOS

Madrid (Cifra). — Los tres heridos por arma de fuego a consecuencia de los disparos efectuados por los atracadores de la sucursal del Banco de Aragón en la calle General Mola número 277, fueron asistidos en el equipo quirúrgico número 1 de la calle Montesa.

Son estos don Manuel Terán Blanco, de 58 años, cajero de dicha sucursal bancaria; don Carlos Otero Gómez de 23 años, empleado de la misma, que es el que pudo golpear con un hierro a uno de los malhechores. El Sr. Otero presenta múltiples heridas en las piernas, que, a juicio de los sanitarios, dan la sensación de disparo de perdigonada.

El otro lesionado es don Francisco Javier Cons Tobío, de 80 años, cliente de la entidad bancaria y que presentaba heridas en axila derecha por tiro a quemarropa.

La quemadura del fogonazo se observa perfectamente en la gabardina de don Francisco, el cual, después de asistido en el Centro sanitario pasó a su domicilio, por no revestir importancia la herida.

Ha fallecido don Antonio López-Monís

(Viene de primera página)

pesar, porque no en balde la figura del finado destacaba con merecidísimo prestigio y era familiar y muy querida de todos los burgaleses.

Y es que el señor López-Monís hondamente vinculado a Burgos y a sus más legítimos intereses morales y materiales, era un benemérito burgalés de adopción que, precisamente por cariño a nuestra tierra, renunció a señaladas oportunidades dentro de su brillante carrera, en cuyo servicio entregó toda su vida, en íntima conjunción con el culto a los seres queridos que constituían su familia.

Hombre sencillo, tan humilde como meritísimo, eludió, con el mayor de los anonimatos, todo aquello que pudiera significar distinciones y galardones, al extremo de que cuando, por abolengo familiar hubo de asumir el condado de López Muñoz, sufrió viva contrariedad al observar que su discreción había sido incapaz de evitar que la Prensa recogiera la consiguiente disposición oficial aparecida en el «Boletín».

Mas si es indudable que los hechos acreditan a las personas, he aquí que Burgos tiene que proclamar, en esta hora en que el señor López-Monís acaba de fallecer, que con su muerte la ciudad y la provincia han sufrido una dolorosa e irreparable pérdida.

Y no se trata de una afirmación dictada por los estrechos vínculos de afecto que con el finado nos unían a nosotros como a otros innumerables burgaleses, sino en tributo de estricta justicia, porque el señor López-Monís —y esto lo saben bien los industriales y comerciantes de la ciudad y provincia— fue el principal baluarte de la supervivencia de buena parte de la industria burgalesa en los años difíciles de restricciones eléctricas y otras dificultades de muy distinto orden, siendo, después, en sucesivas etapas que han culminado con el esplendoroso resurgimiento representado por nuestro «Polo», artífice y protagonista excepcional de múltiples y señaladas conquistas que, quizá, sin su intervención directa, personal y anónima, hubieran corrido peligro y acaso ni siquiera hubieran tenido a nuestra ciudad como sede. Su consejo, intervención, asesoramiento, aportación moral y tantos y tantos otros factores que no es del caso enumerar, hicieron posible la merecida admiración, la gratitud sincera y el profundo cariño que la figura del hoy finado había sabido granjearse.

Y, así, en servicio de Burgos, fue concejal y teniente de alcalde del Ayuntamiento —en una etapa fecunda y brillante— y presidente del Salón de Recreo y presidente del Patronato de Formación Profesional y vicepresidente del Orfeón Burgalés, desempeñando actualmente el cargo de vocal cooperador de la Cámara de Comercio e Industria. A la par que, en otro aspecto y como fiel testimonio de su fervor religioso y su caritativo anhelo en favor de los humildes, venía siendo miembro del Consejo rector de la Tómbola diocesana de Caridad, habiendo ejercido asimismo la presidencia de la Adoración Nocturna y otras asociaciones piadosas y de apostolado cerca de los pobres.

Así reflejada, a grandes rasgos, la personalidad del señor López-Monís, está justificado el profundo sentimiento que su muerte ha causado en la ciudad, sentimiento que habrá de ponerse de manifiesto en el acto piadoso de su sepelio, que tendrá lugar esta tarde, pero que, a nuestro juicio, no debe limitarse a ese cristiano tributo de sus honras fúnebres. Burgos y su provincia le deben tanto, tanto, que —a fuer de nobles— deben tributarle un perenne y póstumo homenaje, el cual, por otra parte, no será sino corresponder, en grado mínimo, a cuanto hizo —que fue mucho, muchísimo— en orden a un resurgimiento que hoy apreciamos con orgullo y que, en buena parte, a él se debe.

Sirva, entretanto, como lenitivo para el profundo pesar que aflige a la distinguida esposa del finado, doña M.ª Purificación Catalhá; hijos, José Antonio y Marta; hija política, María del Carmen Fiaza de la Cuesta; nietos y demás deudos del ilustre ingeniero, la expresión más sincera de nuestro pesar y condolencia, unida a los innumerables testimonios de pésame que están recibiendo y que muestran cuán hondamente la entrañable y relevante figura que fue don Antonio López-Monís había calado en nuestra ciudad, su patria chica de adopción.

CONCLUYE LA ASAMBLEA DEL EPISCOPADO ESPAÑOL

Informe sobre el Sínodo de Obispos

Madrid (Logos).—En las primeras horas de la noche ha finalizado la VI Asamblea plenaria de la Conferencia Episcopal, que se ha reunido en la Casa de Ejercicios de El Pinar, desde el pasado día 21 de Noviembre. La oficina de información del Episcopado español ha facilitado un comunicado en el que dice que en las últimas sesiones han sido aprobadas las cuentas y presupuestos de todos los organismos de la Conferencia. Ha ocupado largamente la atención de los obispos el informe de monseñor Guerra Campos sobre el desarrollo del Sínodo de obispos celebrado en Septiembre en Roma y sobre las conclusiones del mismo que acerca de las cinco cuestiones propuestas a su estudio fueron presentadas al Papa.

Se han tomado varios acuerdos sobre la situación de los obispos dimisionarios de sus diócesis. Han sido también aprobados los últimos trámites en relación con la nueva Facultad de Teología de Barcelona y se ha aprobado las propuestas de la Conferencia Episcopal Española en orden a la composición de las Congregaciones Romanas con arreglo al plan de renovación de la Curia promulgado por el Santo Padre.

Han sido designados representantes españoles para una sección de trabajo de la comisión "Justitia et Pax", que se reunirá próximamente en Bruselas, el obispo vicario capitular de Valencia don Rafael González Moralejo y el presidente de las Semanas Sociales don Federico Rodríguez.

Han informado en orden a sus actividades las comisiones episcopales del Clero, de medios de comunicación social, de emigración, de Seminarios, de pastoral y la junta pro-religiosas. Igualmente se ha informado sobre la publicación de los trabajos de la tercera convivencia nacional sobre apostolado gitano.

Por último se ha tomado nota de varias peticiones de algunos obispos de Africa, dirigidas a la conferencia Episcopal española. Como se sabe sigue en aumento el número de sacerdotes españoles que ejercen su ministerio en varias naciones africanas y la ayuda que los presta a aquella diócesis el pueblo cristiano de España.

Asistieron a estas reuniones casi todos los obispos españoles.

En relación con los estatutos de la Acción Católica y el proyecto de reforma de Cáritas aprobadas por la Asamblea no ha sido facilitada información alguna.

Triple enlace matrimonial

Ayer, a las doce, en la parroquia de San Lorenzo el Real, se unieron en el sacramento de Matrimonio tres parejas. La sagrada unión fue bendecida por el párroco de Villaldemiro, don Eliseo Miguel Plaza. En la foto de «Fede», las tres parejas una vez finalizada la ceremonia religiosa: de izquierda a derecha, Rosario Manrique Arribas, Benito Delgado Plaza, Angeles Rodríguez Faullín, Carlos Hierro Calderón, Julia Emilia Rodríguez Faulín y César Delgado Plaza, respectivamente.

CRONICA DE PARIS

(Viene de primera página)

competición atómica? Todas estas interrogaciones son otros tantos cartuchos, que, desgraciadamente, pueden encontrarse un día con el fulminante y la mecha que les faltan en estos instantes.

A la vista de todo lo anterior, la conclusión del general Ailleret es la siguiente: Francia debe estar dispuesta para hacer frente a todos los ataques eventuales, que pueden venir de cualquier punto del Globo. Y de aquí, la necesidad de poseer "misiles" atómico de alcance mundial, capaces de transportar cargas megatónicas.

Esto quiere decir, que, de llevarse a efecto. Francia sería el primer país, tras Estados Unidos y Rusia, que dispondría de tales artefactos balísticos. Y ésto quiere decir, en la práctica, que el Gobierno debe cambiar por completo su sistema de defensa atómica, que, hasta la fecha, se realiza sólo pensando en un ataque del Este europeo. ¿Tiene Francia medios para lanzarse a una operación semejante? Aquí empiezan las dificultades. Los referidos artefactos intercontinentales deben tener un alcance de 12.000 kilómetros y, respecto al alcance limitado de su fuerza atómica actual, baste decir que el costo aumenta cúbicamente con la distancia. Sin embargo, el general Ailleret ya anuncia una orientación del equipo atómico de defensa que puede conducir a los fines "planetarios" que se propone.

Hay que advertir inmediatamente que todos estos proyectos no habrían llegado a letra escrita de no ser por su "intimidad" con las intenciones del general De Gaulle, que, ya se ve, planea su estrategia atómica en perfecta armonía con el carácter "planetario" de toda su política exterior. Desde que este artículo ha llegado a la calle, el eco ha corrido hasta los Estados Mayores del mundo atlántico, donde, repetimos, lo primero en preguntarse es por las reales intenciones del Gobierno francés respecto a la Alianza Atlántica. Ya es sabido que, hace dos años, se retiró de la organización militar, la "NATO", pero sigue perteneciendo a la Alianza. Y si desea abandonarla también debe anunciarlo el año próximo.

Por ahora, fuentes directamente ligadas a las esferas gubernamentales aseguran que De Gaulle no ha tomado aún la decisión de emancipar a Francia de la Alianza. Pero, nadie se atreve a asegurar que su actitud presente sea definitiva. Las teorías "mundialistas" de defensa expuestas por el general Ailleret (en nombre de De Gaulle, sin duda), son otro dato para que el "suspense" tenga más razón de ser.

En este aspecto, como en todos los demás de su política exterior, no hay que olvidar nunca que el general De Gaulle "juega" contra el reloj: sus años son muchos, sus ambiciones de transformación son "planetarias" y el tiempo que le queda en el Elíseo, en el mejor de los casos, no será bastante nunca. Y como, por otro lado, su fe en los sucesores, aunque sean gaullistas, es muy poca, por no decir ninguna, su sola posibilidad es este espectáculo trágico de un hombre solo, aprovechando los últimos respiros para crear situaciones irreversibles, que lo sobrevivan.

Devuelve la vida a dos canarios

Les hizo la respiración «boca a pico»

Melun (Francia) (Efe-Reuter). — Una enfermera en Rozan-En Brie, cerca de Melun, devolvió la vida a dos canarios haciéndoles la respiración artificial por el método boca a boca (boca a pico en este caso) después de haber sufrido asfixia por escape de gas.

Terremoto en Yugoslavia

Ha destruído el ochenta por ciento de las casas de una localidad

Belgrado (Efe-Reuter).—Un terremoto acompañado de un terrorífico tronar subterráneo, ha sacudido varias zonas de Yugoslavia, en la mañana de hoy, causando dos muertos, por lo menos y más de 170 heridos así como daños de consideración en algunas localidades, según ha informado «Radio Belgrado».

Las poblaciones de varias localidades, presas de pánico, se lanzaron a la calle en la zona Sureste de Skoplje, ciudad que en 1963 fue sacudida por un violentísimo temblor de tierra en el que perecieron más de mil personas.

La citada emisora ha informado que los muros de varias casas se han agrietado en Skoplje.

En Tetovo, el seísmo ha sido intenso y en Struga y Kicevo, pequeñas localidades próximas a la frontera con Albania, la gente se ha lanzado a la calle ante el temblor de sus casas, sacudidas por el seísmo.

La emisora de Belgrado ha añadido que el epicentro de este terremoto se halla a unos cien kilómetros al Sureste de Skoplje.

Radio Belgrado añade que el terremoto ha destruído el ochenta por ciento de las casas de la localidad de Debar, situada a unos 79 kilómetros al Surdeste de Skoplje, en una zona poco poblada, cerca de la frontera yugoslavo-albanesa.

DESASTRE EN DIA DE FIESTA

Belgrado (Efe-Reuter).—Radio Belgrado ha lanzado un llamamiento a todos los ciudadanos de Debar a que cooperen en las operaciones de salvamento. Equipos de socorro con tiendas de campaña para diez mil personas han salido ya de esta capital en dirección a la zona siniestrada por el seísmo, llevando también víveres, ropas y medicinas. También se ha hecho un llamamiento a los médicos y practicantes.

Los habitantes de Debar han formado equipos de salvamento y de descombro para hallar a los que sin duda han debido quedar sepultados bajo las ruinas de sus hogares.

Debar se halla incomunicada por teléfono y telégrafo y sin suministro de electricidad y agua potable.

Unidades del Ejército, procedentes de Skoplje, han sido las primeras en llegar a Debar para iniciar los trabajos de salvamento y renormalización de la pequeña ciudad.

El desastre ha tenido lugar en día de fiesta en Yugoslavia, ya que hoy se celebra el aniversario de la liberación de la ocupación alemana al final de la segunda guerra mundial.

Se cree que el seísmo haya sido sentido, también, en Albania.

AYUDA A LOS DAMNIFICADOS

Belgrado (Efe-UPI). — El «Cuartel general para la lucha contra las calamidades naturales», fundado en Skoplje en 1963, a raíz del terremoto de aquel año, comunica hoy que, de momento, ha propuesto se conceda un crédito de 500 millones de dinares para ayudar a los damnificados y reconstruir la ciudad siniestrada.

PERFUMES - BOLSOS
PAÑUELOS SEDA NATURAL
PERFUMERIAS ORIENTE

UN OBSEQUIO DE NAVIDAD

50.000 pesetas de entrada y el resto a su comodidad. Pisos próximos a entregarse. Oferta limitada a las 50 primeras solicitudes.

VIVIENDAS CASTILLA, S. A.
VITORIA, 245.
Información y venta, incluso sábados y domingos

Un comentarista de "L'Aurore" de París elogia el vigor del Gobierno español en defensa de su economía

Según su opinión, el Mercado Común habrá, al menos, de entreabrirle las puertas

París (Efe).— "Hay que descubrirse ante el Gobierno de Madrid, por la rapidez de sus reflejos y el vigor de su defensa económica", ha escrito Hnry Benzat en su habitual sección del diario "L'Aurore".

Mientras que en muchas capitales, los gobernantes abundan en palabras tranquilizadoras y se las ingenian para minimizar las consecuencias de la devaluación británica —señala Benzat— el Gobierno de Madrid hace frente al peligro inflacionista si miedo a tomar medidas impopulares.

El comentarista analiza las medidas "draconianas" impuestas por el Gobierno español y señala el ejemplo por la propia Administración.

"La energía que pone nuestra hermana latina —concluye el comentarista de "L'Aurore"— para resolver sus problemas financieros, impresionará favorablemente a "los seis". Su valerosa determinación hará que sea verdaderamente difícil que el Mercado Común no le entreabra, al menos, sus puertas en las próximas conversaciones que deben celebrarse en el próximo mes de Enero".

COMENTARIO SOBRE GIBRALTAR

Washington (Efe).— "La era nuclear ha reducido la importancia estratégica de Gibraltar", afirma Walter Trohan en el diario "The Chicago Tribune".

Hoy día —añade—, la rosa sólo es conocida como un elemento de discordia entre España y Gran Bretaña. España ha obtenido el apoyo de los comités de las Naciones Unidas y sostiene que no es una cuestión de población, sino de integridad territorial. La base militar no tiene importancia estratégica y, además, España está preparada para negociar la continuidad británica en la base una vez que los británicos reconozcan que Gibraltar es parte de España".

PERFUMES - BOLSOS
PAÑUELOS SEDA NATURAL
PERFUMERIAS ORIENTE

SUCESOS

Madrid (Cifra y Logos). —Resumen de sucesos más importantes ocurridos en el día de ayer.

Murcia. — Carlos García Briones, de 34 años, falleció al estrellarse el turismo que conducía contra un autocar.

Almería. — Francisca Ruiz Robles, de 40 años y su hermana Mercedes, de 35, murieron asfixiadas, al declararse un incendio en su domicilio. El esposo de la primera Fermín Gallardo, de 46 años, se encuentra en grave estado.

Palencia (Logos). — Un turismo alemán, conducido por Adolfo Glalazloz, de 27 años, vecino de Pamplona, arrolló a dos ciclistas, cerca de Grijota, cuando intentaba adelantar a un camión.

Málaga .— El niño de 13 años, Miguel Pérez Mérida, fue atropellado y muerto por un autocar conducido por Miguel de la Casa Colmenero, el hecho ocurrió en la avenida de Mijas, de Fuengirola.

Málaga. — Un individuo se arrojó al paso de un tren en el kilómetro 167,800 de la línea férrea Málaga-Córdoba, término de Pizarra, y muriendo en el acto siendo inútiles los esfuerzos del maquinista por detener el convoy. En el suceso intervino la Guardia Civil. El muerto es el súbdito alemán Heynz Reich, de 50 años, natural de Berlín. Fue trasladado al cementerio de Pizarra.

OTRO ACCIDENTE DE AVIACION

Nueva York (Efe). — Un avión de propulsión a chorro, un pequeño "jet", se ha estrellado en el centro de una populosa zona residencial en Florida. El aparato se precipitó a tierra envuelto en llamas y cayó en un jardín a pocos metros, de una casa, muriendo instantáneamente las cuatro personas que estaban a bordo.

MAS DE CIEN MUERTOS AL DERRUMBARSE UNA PRESA

Yakarta (Efe-Reuter). — Más de cien personas han resultado muertas al derrumbarse el muro de contención de una presa que se estaba construyendo cerca de Bombong, en la isla de Java, el pasado día 27 de Noviembre, según informa hoy la agencia indonesia "Antara".

La citada agencia añade que, la rotura del muro se debe a las torrenciales lluvias caídas estos últimos años. Tres localidades han quedado sumergidas en barro y agua.

Fuerzas armadas, voluntarios de la defensa civil y "boits - scouts" han logrado extraer hasta este momento ciento doce cadáveres de entre las ruinas, el lodo y el agua.

DENUNCIA POR ESTAFA

Barcelona (Cifra). — El director del Banco Central de Mataró, denunció a las autoridades que había sido objeto de una estafa por parte de una persona que logró hacer efectivo un talón bancario de importe 1?0.400 pesetas que llevaba el aval de la sucursal de dicho Banco en Línea de la Concepción.

El cobrador del talón llevaba un documento de identidad que parecía auténtico y a un nombre que coincidía con el cheque cobrado.

Siguiendo la trayectoria de la estafa se ha sabido que días pasados en Castellón de la Plana se procedió por la Guardia Civil, a la detención de tres individuos autores de estafas parecidas en diversas sucursales bancarias en Alicante.

A los detenidos no se les ocupó el carnet de identidad, como el presentado en Mataró, ya que iban al mismo nombre.

La Policía sigue las gestiones para saber si pertenecen a la banda descubierta, el autor de la estafa de Mataró.

DOS MUERTOS EN ACCIDENTE DE AVIACION

Granada. — Mientras realizaba prácticas de vuelo se ha estrellado esta tarde contra el suelo una avioneta "E-3b" perteneciente a la Escuela Elemental de pilotos de Armilla pereciendo en el acto sus dos ocupantes: el capitán-profesor don Modesto Martínez García y el alumno don Constantino Andrey Peiró. El capitán es de Albacete y el alumno de Valencia...

Sus cadáveres han sido trasladados a la base militar de Armilla donde han sido velados por sus compañeros. La avioneta cayó cerca del cortijo de "La Luz", en el término de Otorura a unos veinte kilómetros de Granada. El gobernador civil acudió inmediatamente al Hospital militar donde habían sido trasladados los cadáveres donde se hallaba ya el coronel jefe de la base, a quien dio el pésame en nombre de la provincia de Granada

PERFUMES - BOLSOS
PAÑUELOS SEDA NATURAL
PERFUMERIAS ORIENTE

Ratificación del acuerdo hispano-alemán recíproco de desempleo

España envía medicinas a Portugal

Madrid (Cifra). — La Jefatura del Estado hace público, en el "Boletín Oficial del Estado" de fecha de hoy, el instrumento de ratificación del Seguro de desempleo entre la República Federal de Alemania y el Estado español, que regula las relaciones recíprocas entre ambos Estados en el ámbito de la seguridad social en lo referente al desempleo y reconoce el principio de que sus súbditos sean equiparados mediante la aplicación de las disposiciones internas de uno y otro Estado sobre la materia.

El convenio consta de cuatro títulos: disposiciones generales, principio general, derecho al percibo de prestaciones y disposiciones de procedimiento, transitorias y finales, subdivididos en veintinueve artículos y un protocolo final, y lleva fecha de 26 de Enero de 1967, señalándose que los instrumentos de ratificación fueron canjeados en Madrid el día 25 de Octubre de 1967.

AYUDA ESPAÑOLA A PORTUGAL

Madrid (Logos). — España ha acudido desde el primer momento en ayuda de las víctimas producidas por las catastróficas inundaciones de Lisboa. Tan pronto como se tuvo noticias del siniestro, la Dirección general de Sanidad se puso en contacto con el Ministerio portugués de Sanidad ofreciendo toda la ayuda que se pudiera prestar y solicitando de las autoridades portuguesas información sobre la manera de hacer esa ayuda más eficaz.

Ante la petición de vacunas antitíficas, las autoridades sanitarias españolas remitieron inmediatamente doscientas mil dosis, ofreciéndose a llegar, si fuera preciso, hasta las quinientas mil. Asimismo fueron remitidas varias unidades de plasma sanguíneo.

Por su parte la Cruz Roja Española hizo un ofrecimiento de inmediata ayuda a la Cruz Roja portuguesa, sin que ésta, hasta el momento haya estimado necesaria dicha ayuda .

DELEGACION ESPAÑOLA, A UNA REUNION EUROPEA

Madrid (Cifra). — Con objeto de asistir por vez primera a la asamblea plenaria de la conferencia permanente de Cámaras de Comercio e Industria de la Comunidad Económica Europea ha salido para Bruselas, en representación del Consejo superior y de las Cámaras españolas una delegación de presidentes y expertos.

El presidente de la delegación española, intervendrá en el curso de la asamblea del primero de Diciembre, sobre el tema siguiente: "Problemas planteados por un eventual ensanchamiento de la Comunidad Europea".

Las Cámaras de Comercio e Industria que integran la CPCCI y asistirán a la mencionada asamblea, pertenecen a los siguientes países: Alemania Federal, Bélgica, Francia, Italia, Luxemburgo, Países Bajos, Grecia y Turquía. En calidad de observadores: Gran Bretaña, Irlanda y Dinamarca. Como invitada. España.

NUEVO EDIFICIO DE "TELE - EXPRES"

Barcelona (Cifra). — El nuevo edificio del diario de la tarde "Tele Expres" ha sido bendecido e inaugurado este mediodía, coincidiendo con la edición de su número 1.000. Asistió en representación del ministro de Información y Turismo, el subdirector general de Prensa, así como las primeras autoridades de Barcelona.

El edificio de "Tele-Expres" consta de ocho plantas y está concebido de forma funcional. En él se hallan instalados todos los servicios del periódico, así como las del diario "El Mundo Deportivo", las revistas "Tele-Estel" y "Bolero Film", y parte de la editorial "Argos", pertenecientes todos al mismo grupo de empresas.

NUEVO DIRECTOR DEL INSTITUTO DE RACIONALIZACION DEL TRABAJO

Madrid (Cifra). — El doctor ingeniero industrial don Fermín de la Sierra Andrés, ha sido designado director del Instituto Nacional de racionalización del trabajo del Patronato "Juan de la Cierva" del Consejo Superior de Investigaciones Científicas.

Actualmente es catedrático de "Administración de empresas" en la Escuela Técnica Superior de Ingenieros Industriales de Madrid, director de la Escuela de Organización Industrial, primero y único español elegido académico de la "International Academy of Management", vicepresidente del Comité europeo du conseil international pour L'Organisation Scientifique, presidente de la Sociedad española de investigación operativa.

RECORRE EL MUNDO CON UN SOLO PIE

M. Georges Paillot, de 63 años, campeón de Francia en pruebas de atletismo sobre una sola pierna, está regresando ahora a su país después de haber realizado una marcha increíble de 20.000 kilómetros. En efecto, salió andando de París y llegó a Calcuta, en la India, volviendo ahora sobre sus pasos hasta la ciudad del Sena. El señor Paillot, a quien vemos en la foto a su paso por Suiza, después de haber cruzado por dos veces Europa, Oriente Medio y Asia, proporciona un maravilloso ejemplo de coraje y tenacidad, digno de encomio. A los seis años sufrió un accidente de tranvía que le costó la pierna derecha y desde entonces calcula que ha recorrido con un solo pie nada menos que 90.000 kilómetros

(Foto FIEL)

PERFUMES - BOLSOS
PAÑUELOS SEDA NATURAL
PERFUMERIAS ORIENTE

LA BOLSA

MADRID

(Información facilitada por el Banco de Santander)

El conjunto de la sesión de Bolsa de hoy, ha confirmado los indicios de una mejor disposición que se apreciaban al cierre de la bolsa de ayer.

CORROS

BANCARIO. — Demanda para Banco de Santander, Hispano, Ibérico. Equilibrio en Popular, Zaragozano, Aragón y algún papel, aunque sin gran importancia en Banesto y Urquijo.

ELECTRICO. — Presenta asimismo un mayor equilibrio sin notas de relieve.

ALIMENTACION Y TEXTIL.— Recuperación de Aguila, Azucarera y Ebro, que cierra con demanda.

INMOBILIARIO Y DE LA CONSTRUCCION.— Demanda para Urbis, Inmobiliaria Metro, Valderrivas, Encinar y Vallehermoso. Algún papel en Dragados.

MINERO.— Sostenido.

QUIMICO.— Firme Petróleos, que recupera once enteros y termina con un ligero papel. También quedan bien dispuestos Explosivos y Cros

SIDERURGICO.— Equilibradas Fasa, Nueva Montañana y Santa Ana. Papel en Seat. Demanda para Tudor y Española del Zinc. Sostenidos Hornos, Santa Bárbara y Material.

VARIOS.— Equilibrio en Campsa, Tabacalera, Metro, y algún papel en Fénix, Galerías y Telefónica.

COTIZACIONES

BANCOS. — Santander, 1.132; nuevas, 2.550; Exterior de España, 1.372; Central, 1.048; Español de Crédito, 960; Hispano Americano, 840; Ibérico, 880; Fomento, 185.

ELECTRICAS. — Electra de Viesgo, 156,50; Leonesas, 77; Reunidas de Zaragoza, 98; Fecsa (de 5.000), 195; idem (de 1.000), 197; Fenosa, 212; Hidroeléctrica Cantábrico, 129; H. Española, 232,50; Iberduero, 347; H. Moncabril, 85; Saltos del Nansa, 120; Sevillana de Electricidad, 168,50; Unión Eléctrica Madrileña, 169

ALIMENTACION. — El Aguila, 217; Azucarera Española, 94; Ebro, 430.

CONSTRUCCION.— Dragados y Construcciones, 355; Encinar, 85; Inmobiliaria Metropolitana, 202; Urbis, 145; Vacesa, 183,50; Urbanizadora Metro, 600; General de Inversiones, 330.

MINERAS. — Duro Felguera, 32; Los Guindos, 32; Ponferrada, 153

VARIOS. — Campsa, 155; Tabacalera, 196; Construcción Naval, 50; Transmediterránea, 135; Cros, 171; Energía e Industrias Aragonesas, 102; Explosivos, 146; Española de Petróleos, 309; Resinera Española, 132; Fénix, 3.915; Hornos de Vizcaya, 45,50; Seat, 288; Metalúrgica Santa Ana, 91; Fasa, 250; Santa Bárbara, 30; Material y Construcciones, 55; Nueva Montaña Quijano, 140; Telefónica, 177; Fefasa, 39; Sniace, 69; Metro Madrid, 170; Fibansa, 370.

Banco de Santander
BANCA-BOLSA-CAMBIOS
CAJA DE AHORROS
Espolón, 12 — BURGOS

CALOR NEGRO «Blackori»

Nuestros especialistas en este sistema de calefacción les harán una instalación técnicamente perfecta, esmerada y en el acto. FACILIDADES DE PAGO.

Pida presupuesto sin compromiso: EXCLUSIVAS EFA. Plaza de Logroño, 2.ª número 6 (patio interior CICASA) Teléfono 206968. — BURGOS

PERFUMES - BOLSOS
PAÑUELOS SEDA NATURAL
PERFUMERIAS ORIENTE

PARA TAPICERIAS

Se necesita representante conocedor de todos los talleres de tapicería, grandes y pequeños. Caso contrario, abstenerse.

Escribir: Apartado 817, Bilbao o telefonear 318616

El Fondo Monetario no pone condiciones a su crédito a Inglaterra

Nuevo ataque francés al sistema monetario internacional

París (Efe).—Francia ha lanzado hoy otro ataque contra el sistema monetario internacional, calificándolo de desordenado y pernicioso para el desarrollo de la economía mundial, según ha declarado el ministro francés de Hacienda, Michel Debré, ante la reunión anual ministerial de la Organización (integrada por 21 naciones) para la cooperación económica y el desarrollo (OECD)

SIN CONDICIONES

Londres (Efe). — El Fondo Monetario Internacional no ha puesto condiciones al crédito de apoyo de 1.400 millones de dólares a Gran Bretaña, dijo hoy el nuevo canciller del Exchequer, Roy Jenkins, en la Cámara de los Comunes.

«No tenemos intención de usar este crédito en el futuro inmediato —dijo Jenkins—; su existencia, sin embargo, tiene gran importancia no sólo porque refuerza la confianza en la nueva paridad de la libra, sino porque contribuye a la estabilidad del sistema monetario internacional en conjunto».

PERFUMES - BOLSOS
PAÑUELOS SEDA NATURAL
PERFUMERIAS ORIENTE

«Es obvio que la solidaridad humana y la fraternidad cristiana piden que se establezcan entre los pueblos relaciones de colaboración activa y multiforme, colaboración que permita y favorezca el movimiento de bienes, capitales y hombres, a fin de eliminar o disminuir las desigualdades» (Juan XXIII. Enc. «Mater et Magistra»).

3 de Diciembre,
DIA DEL EMIGRANTE!

PERFUMES - BOLSOS
PAÑUELOS SEDA NATURAL
PERFUMERIAS ORIENTE

Suspensión de clases en la Universidad de Madrid

Por incidentes ocurridos ayer

facilitado la siguiente nota:

Madrid (Cifra).—El rectorado de la Universidad de Madrid ha

«La Junta de gobierno de la Universidad de Madrid, teniendo en cuenta los incidentes producidos en la Ciudad Universitaria en el día de hoy, ha decidido suspender las clases en las diversas Facultades durante cuarenta y ocho horas. — Madrid, 30 de Noviembre de 1967».

El Negus da fin a su estancia en Palma de Mallorca

Palma de Mallorca (Logos).— Esta mañana en el mismo avión de la Casa Real etíope que le trajo, abandonó esta isla, con dirección a Nairobi, capital del Sudán, el Emperador de Abisinia, Haile Selassie, después de una estancia de seis días y medio.

MENSAJE AL JEFE DEL ESTADO

Barcelona (Cifra). — Un mensaje de saludo al Jefe del Estado español ha sido cursado por el Emperador de Etiopía, Haile Selassie, al pasar el avión en que viajaba desde Palma de Mallorca a París, sobre la vertical del aeropuerto de Barcelona.

DELEGACION DE HACIENDA

TRIBUNAL DE CONTRABANDO

ANUNCIO DE SUBASTA

Tendrá lugar el día 15 de Diciembre, a las once horas de la mañana la venta en pública subasta de los siguientes vehículos procedentes de aprenhensiones y abandonos.

Un automóvil Ford Taunus, valorado en	5.000	Ptas.
Un automóvil Opel Record, valorado en	10.000	»
Un automóvil Renault Dauphine, valorado en ...	20.000	»
Un automóvil Opel Record, valorado en	20.000	»
Un automóvil Valiant, valorado en	25.000	»
Un automóvil Simca Ariane, valorado en	5.000	»
Un automóvil Citroen 2 C.V., valorado en	8.000	»
Un automóvil Peugeot, valorado en	30.000	»
Un automóvil Peugeot 403, valorado en	25.000	»
Un automóvil Renault Dauphine, valorado en	3.000	»
Un automóvil Volkswagen, valorado en	25.000	»
Un automóvil Opel Record, valorado en	15.000	»
Un automóvil Mercedes 190 D, valorado en	49.000	»
Un automóvil Simca Aronde, valorado en	20.000	»
Un automóvil Volkswagen, valorado en	5.000	»
Un automóvil Fiat 600, valorado en	3.000	»
Un automóvil Opel, valorado en	10.000	»

Los detalles de la misma pueden verse en el tablón de anuncios de esta Delegación. — EL DELEGADO DE HACIENDA.—Fdo.: José de Juan y Lago.

Red Nacional de los Ferrocarriles Españoles

AVISO AL PUBLICO

Esta Red Nacional, en cumplimiento de las instrucciones vigentes sobre el particular, tiene el honor de poner en conocimiento del público que, a partir del 10 de Noviembre 1967, será suprimida la guardería de paso a nivel que se detalla en el cuadro siguiente, el cual está dotado de las señales reglamentarias.

Situación kilométrica	Denominación de la servidumbre	Término Municipal	Provincia
	LINEA DE VALLADOLID A ARIZA		
108/210	Camino rural del Barco	Vadocondes	Burgos

Madrid, 10 de Septiembre de 1967
EL DIRECTOR DE LA 1.ª ZONA

ANUNCIOS ECONOMICOS

Estos anuncios se reciben en nuestra Administración (Calle Vitoria, 13. Telf. 207148) de NUEVE de la mañana a UNA Y MEDIA de la tarde y de CUATRO A OCHO MENOS CUARTO de la tarde, así como en todas las Agencias de Publicidad.
PRECIO: 10 pesetas hasta diez palabras. Cada palabra más, una peseta.

Alquileres

ALQUILO piso amplio bien soleado, calefacción, baño, servicio Plaza Alonso Martínez. Cantero. Concepción, 2.

SE NECESITA sótano céntrico. Pagaría bien. Ofertas, por escrito, a Apartado Correos 249. Burgos.

ALQUILARIA piso estrenar, amplio, comodidades. Informes, viernes, sábado, 2 a 4 - 7 ½ a 9, teléfono 200589.

SE ALQUILA piso amplio, calefacción, buena zona. Informe C. Vitoria, 56 duplicado, 5-D.

ALQUILO piso estrenar amplio, comodidades. Avda. Reyes Católicos. Informes Avda. del Cid, 72, 6.º, letra, A y E. Teléfono 200558.

PISO arriendo a estrenar. Fuentecillas, 26, 1.º izquierda.

ALQUILO piso amueblado, cuatro habitaciones, cocina y baño, informes, Calzadas, 36 2.º.

ALQUILO nave industrial 400 metros cuadrados, luz, agua, entrada amplia, teléfono 206316 de 1 a 3.

SE ALQUILA para familia piso grande, doble mano, céntrico, calefacción. Razón: Cámara Oficial Propiedad Urbana (Laín Calvo, 31).

SE ALQUILA piso amueblado o sin amueblar en Avda. de los Reyes Católicos. Informes Plaza de Vega, 16, zapatería.

SE ALQUILA piso en Las Fuentecillas, 15 duplicado. Informes en el mismo, de 3 a 5.

Automóviles y Accesorios

ALQUILER coches sin conductor. Joyería Gadema. Paloma, 41. Teléfono 20 50 47.

ALQUILER sin conductor, nuevos: Seat 1.500 850, 600-D, Simca 1.000. — Garaje «Servi Auto». Sanjurjo, 9 (Calzados Luis. Teléfonos 207716 - 203585.

ALQUILER sin conductor: Seat 1.500. SIMCA, 600-D. —GARAJE TURISMO. Calle Vitoria, 20.

COCHES sin conductor alquilamos: Seat 1.500. 600-D. 850, nuevos. Almirante Bonifaz, 24, 1.º Teléfono 292904.

SE ALQUILAN coches sin conductor San Juan 19 y Pisones, 13. Teléfonos 203142 y 201147.

COCHES de alquiler sin chófer. «Arconada». Calzadas, 36. Teléfono 20 47 95.

COCHES sin conductor: Seat, 600-D. —«Ferama». Asunción de Nuestra Señora, 1. Teléfonos 203364 y 208514.

AUTO-SPORT. Alquiler coches sin conductor, nuevos. Avisos Teléfono 20 01 38.

EXCURSIONES microbuses Europa. Coches de 10 y 25 plazas. Teléfono 20 85 51.

AUTO-ESCUELA «Rivar». Alquiler sin conductor: 1500 lujo, 800-D. Briviesca. Teléfonos 56 y 92.

VENDO o arriendo coche servicio estación. Teléfono 20 11 37. (De 1 a 3).

SEAT 600-D, Formichetta, exento, elegir color. Entrada, 26.750 Distribuidor: Ruera. Calle Vitoria, 19. Teléfono 203837.

«PACHI». Coches de alquiler sin conductor. Teléfonos 206652 y 201562

PROCEDENTES de cambio, vendo, en muy buen uso, D.K.W, 1.000 Combi; D.K.W. 800, desde 18.000; Sava 8.000 Kgs. 40.000 Ptas. Dauphine 25.000 Ptas. Facilidades. Revisados. — Ruera, Vitoria, 19.

LAND Rover motor Perkins, en muy buenas condiciones y Seat 600, vendo. San Julián, 3, 1.º.

SE VENDE furgón Bogward, amplia capacidad, barato. Teléfono 202613.

OCASION única. Turismo, funcionamiento magnífico, todo 18.000 pesetas; sólo hasta primero Diciembre. Talleres Moisés. Villafría.

VENDO Renault 4-4. A. Ausín. Lavaderos, 5. Gamonal. Burgos.

VENDO camioneta Citroen 2 caballos. Cuatro cuatro. Ford Taunus. Seat 1.400 motor Diesel y Vespa 125 seminueva. Ciclos Ayala.

VENDO Citroen 11 ligero, toda prueba, pesetas 16.000, verlo calle General Mola n.º 2. Interesado llamar teléfono 205160. Horas oficina.

AUSTIN volquete, capot largo, toda prueba; Furgoneta 2 CV, seminueva. Seat-600, radio varios extras, como nuevo. Gordini varios extras, 2 años, toda prueba, exento. 4L impecable. Facilidades. Horacio. Bar Pozano.

SE VENDE camión Pegaso Comet, en buenas condiciones. Informes, Delicias, 2.º, teléfono 205385.

Colocaciones

SE OFRECE pintor empapelador especializado. Rapidez y garantía. Vea muestras sin compromiso. Teléfono 207606.

SE NECESITA chica o asistenta. Alhóndiga, 5 2.º, habitación 4.

SE NECESITA doncella y cocinera Buen sueldo. Concepción, 21, 3.º izda.

SE NECESITA chica. Llamar teléfono 201338. De 10 a 12 y de 3 a 6.

SE NECESITA señora para la limpieza. Calvo Sotelo n.º 10.

NECESTO chica sabiendo coser guantes a máquina. Puebla, 1, 2.º Teléfono 206699.

SE NECESITA muchacha, casa con niños. Martínez del Campo, 4, 5.º, Izq.

SE NECESITA muchacha buen sueldo, poca familia. Huerto del Rey 4, 1.º

SE NECESITA palista para trabajar con retro. Transportes Herrero. San Joaquín, 13. (Registro Oficina de Colocación, núm. 1.500)

SE NECESITA chica poca familia. San Lesmes, 1, 6.º derecha

OFRECESE chófer ayudante, soltero, 24 años, servicio militar cumplido, carnet primera. Informes Gestoría Zamora. Calera, 37.

SE NECESITA chica. Martín Antolínez, 8, 1.º, izquierda (Antes Matadero).

ADMINISTRATIVO-Contable se precisa en Arcos, pudiendo residir allí facilitando vivienda o en Burgos, referencias Concepción, 2, 2.º. Sr. Amigo. (R. O. C. 1947).

SE NECESITA muchacha con informes. Laín Calvo, 21, 1.º

SE OFRECE contable. Teléfono 20 12 98.

NECESITO chico para repartir. Frutería Tina. San Lorenzo, 13. Burgos. (R. O. C. 1458)

PASTOR o similar. Buen porvenir. Preferible conozca negocio. Se necesita para ser propietario de un rebaño de ovejas. Edad, 25 a 50 años. Escribir a «Publicidad Fama». Calera, 35. Burgos.

ADMITIRIA representación, disponiendo de local y coche. Interesados, llamar al 20 22 79 ó 20 47 84.

ASISTENTA se necesita. Presentarse, de 4 a 5. San Pablo 22, 6.º, C.

SE NECESITA chica fija, buen sueldo, sabiendo obligación. Vitoria, 30, 10.º Izqda.

MUCHACHA sabiendo algo de cocina. Espléndido sueldo. Vitoria, 31, segundo.

SE NECESITA chica matrimonio solo, de 10 a 5 tarde. Informes en Santa Casilda, 3, 2.º, 1, de 3 a 8.

SE NECESITA joven de 18 a 20 años, con carnet de conducir de segunda, y cultura general a nivel de bachiller elemental. Escribir al apartado 373. (R. O. C. 1504)

SE NECESITA chica para Madrid con informes, buen sueldo. Informes, San Cosme, 6, 1.º izquierda.

MUCHACHA se necesita muy buen sueldo. Santa Casilda, 3, 10.º, 1.

SE NECESITA chica Bar Elías. Llana de Afuera, n.º 5.

ASISTENTA se necesita. Miranda, , 2.º D.

NECESITO oficial y aprendices, «Electricidad del Automóvil». Madrid, 9. Taller. (R. O. C. 1505).

SEÑORITA dominando el francés precisa colocación intérprete o similar. Se hacen traducciones. Informes esta Administración.

PRECISO chico de 14 a 15 años. Audiola. San Juan, 1. (R. O. C. número 1506).

NECESITO chico. Edad mínima 16 años. Restaurante «La Riojana» Avellanos, 10. (R. O. C. 1510).

SE NECESITA chica poca familia. Héroes del Alcázar, 3, 2.º izqda.

SE NECESITA obrero para granja. Teléfono 207751. (R. O. C. 1511).

MATRIMONIO con una niña necesita muchacha con informes, que sepa su oficio, bien retribuída. San Juan. Teléfono 204987.

SE NECESITA muchacha para Bilbao con informes, buen sueldo, razón, Plaza Logroño, 2, 5.º izquierda.

SE NECESITA, dependiente de mostrador y mujeres de limpieza. Informes en esta Administración. (Rtd. O. C. 1509).

SE NECESITA aprendiz. Confecciones Andrés Miguel. Santander 17. R.O.C. núm. 1.436)

Compras y Ventas

POLLITOS de carne y puesta. «Granja Mirasol». Pisones, 7.

CARRILES, tubos, accesorios para cortinas. «Ferretería Laín Calvo» Teléfono 20 33 94.

CAJONES grandes vendo. «Calzados Luis». Almirante Bonifaz, 11

FRUTALES vende Francisco Gallo, de sus grandes viveros en Covarrubias y Burgos. Teléfono 208136.

SE VENDE bicicleta en buenas condiciones. Informes, Pisones, 5, 6.º C. izquierda.

SE VENDE contraventana, con o sin cristales. Calle Salas, 14. Almacén.

SE VENDEN embalajes grandes, baratos. Vidriera Burgalesa. Cordón, 5.

SE VENDEN figuritas y casas nacimiento. Informes Parque S. Francisco, 1, 3.º, 2.

COMPRESOR trescientos litros vendemos seminuevo oportunidad. Tel. 206956 y 208758.

CARPINTEROS, ebanistas, vendemos oportunidad, varias máquinas trabajar madera seminuevas. Tel. 206956.

VENDO una escopeta del 12 a estrenar. Julián Angulo. Cubo de Bureba.

VENDO máquina de escribir. José Zorrilla, 4, 1.º A.

SE VENDEN criadoras pollitos un día y batería ponedoras. Alfareros, 26, 3.º derecha.

SE VENDE jaula para gallinas, Camposa primera núm. 13, de cuatro a seis tarde. Teléfono 206763.

VENDO lavadora Mercury como nueva. Conde Jordana, 3, 8.º.

Enseñanzas

ENSEÑANZA garantizada asignaturas, cursos, reválidas, 4.º - 6.º, Magisterio, Grupos reducidos. Libres y oficiales. Santa Clara (interior), 57, A. Bajo.

FRANCESA con título oficial da clases particulares, teléfono 207192, de 1 a 5.

Fincas

CONSTRUCCIONES «Bu-Bi» Calle Vitoria 175 (Gamonal). Venta pisos y lonjas Visítenos en obra, sin compromiso.

VENTA de pisos y lonjas en Vía de Empalme. Construcciones Serrano. Teléfono 204385

MASEGOSA. Empresa Constructora. Viviendas desde 235.000 pesetas. Cuatro habitaciones cocina, aseo, suelo parket media bañera, antena colectiva, maravillosas terrazas y lujosísimas Facilidades de pago. Oficinas: Avenida del Cid, 80 2.º, centro. Teléfono 20 93 33.

PISOS zona Vadillos. Construcciones Alonso y Arteche, S. A. Informes, Melchor Prieto, 16

VENDO varios pisos, amplios, bien situados, con calefacción y agua caliente central; otros calefacción individual. Facilidades pago. Cantero, Concepción, 2.

CONSTRUCCIONES Everest S. A., en Carretera Logroño, frente Central Lechera, vende pisos de 195.000 a 310.000 Ptas. y lonjas de 60 a 300 metros cuadrados, desde 3.200 pesetas metro cuadrado. Próxima entrega. Facilidades. Teléfono 209543.

PISOS. — Antonio Camacho. Obra Avenida General Vigón (cruce Barriada Yllera), desde 345.000 pesetas, con calefacción y agua caliente central. Parquet eucalipto rojo. Saneamiento Roca. Cocina gas. Portal y escaleras de lujo. Dos ascensores y descensores Magníficas vistas y soleadísimos.

SE VENDE piso a estrenar, llave en mano Razón: Mercería Jorvi Vitoria 193. Burgos

VENDO piso libre, cuatro habitaciones, baño y ducha. Calle Rey Don Pedro. Verlo y tratar Padre Flórez 8. Tienda

SE VENDEN pisos grandes facilidades, en distintas zonas. San Juan, 26, 2.º C.

VENDO piso Informes Santa Dorotea, 8, 1.º derecha.

¡ATENCION! ¡El delicioso Parque la Isla, a su puerta! ¡Pisos! Construcción inmejorables baño, terraza cocinas mixta, con o sin calefacción, 31.000 entrada total 10 años. ¡Apresúrense! Prigo. Moneda 12.

¡DIAFANOS! Locales pegando Catedral, 25. 100, 200 metros, apropiados, restaurantes, almacenes vinos, 75.000 entrada, resto hasta 120 meses. Prigo.

¡TIENDAS! Magníficas, adecuadas negocios 85.000, grandes facilidades, Paseo Fuentecillas Prigo. Mañanas.

¡CASA! Libre, propia joyería, comercio, pegando Plaza Mayor. Prigo. Moneda, 13.

¡EMPRESAS! Viviendas baratas, 3 4 habitaciones, pagos 10 años Fuentecillas. ¡Visítenme! Prigo.

¡PARCELA! Construcción inmediata, 300 metros planos confeccionados, 32, viviendas, en ideal Parque la Isla. ¡Informo a interesados! Prigo. Moneda, 13.

¡SEÑORAS! Visiten las magníficas viviendas pegando Puente San Pablo, hallarán el piso deseado, dos cuartos baño, 4 y 5 salones en habitaciones exteriores, gran hall, armarios calefacción, agua caliente central, 75.000, 10 años. Prigo.

¡Y... YA sabes! Con Prigo, piso y llaves. Moneda, 13, mañanas.

¡PISO y buhardilla! 325.000, exento, llave en mano. Prigo, mañanas

CASA en Briviesca, se vende, calle José Antonio, núm. 4. Tratar: José María Rivera

VENDO piso centro calle Vitoria. Facilidades Informes, calle Burgense, 18, 2.º D.

EN LA calle Briviesca, 24, quedan pisos en venta, buen precio. Razón obra. Construcciones Lorenzo.

VENDO piso muy céntrico, recién estrenado, barato. Informes, Calzadas 62, 2.º, Dcha.

VENDO piso céntrico. Delicias, 6, 1.º habitación 8.

OCASION: Vendo piso a estrenar, frente Deportiva, muy amplio, 4 habitaciones, calefacción, facilidades, informes teléfono 203153.

VENDO piso nuevo. Doña Berenguela, 8, 5.º C. Razón Obra.

COMPRO piso céntrico cuatro habitaciones pago al contado. General Mola, 18, 1.º derecha. Buzón 4.

CONSTRUCTORA Algesa, junto Parque Artillería, quedan algunos pisos, los mejores, cuatro buenas habitaciones, baño, calefacción, terrazas, portal elegante, cocina y calentador gas, ascensor. Llaves mano, 325.000 y 375.000. Facilidades 10 y 11 años, poca entrada. Agencia Palencia.

PLAZA Gamonal, elegantes viviendas, cuatro cinco habitaciones, baño, cocina, terrazas, ascensor, instalación calefacción, antena colectiva TV., cocina mixta, armarios, persianas, parquet, desde 325.000. Facilidades 10 años, poca entrada. Agencia Palencia.

GAMONAL nuevo, exentas, viviendas tres cuatro habitaciones 210.000. Agencia Palencia.

SAN PEDRO la Fuente, cuatro habitaciones baño, cocina, parket nuevo, llave mano. 275.000. Agencia Palencia.

MADRID n.º 70 Construcciones A. Ramos, pisos tres, cuatro, cinco habitaciones, elegantes, mejor construcción, muchos extras. Desde 240.000. Informes Agencia Palencia.

¡¡ELEGANTISIMOS!! cinco, seis, ocho y doce habitaciones, dos, tres cuartos baño, calefacción y agua caliente central, ascensores. Alrededor Edificios Feygon. Agencia Palencia.

¡¡INVERSIONISTAS!! Locales nuevos calles Madrid, Avenida Cid, Martínez del Campo, Calvario, Alfareros, Gamonal, barrio San Pedro, etc., baratos, facilidades. Agencia Palencia.

CENTRIQUISIMOS pisos, Sanz Pastor, José Zorrilla, Avenida Reyes Católicos, La Puebla, Santa Agueda, Fernán González, Barrio Gimeno, San Francisco, Martínez Campo, etc. Infórmese precios y condiciones. Agencia Palencia.

¡INDUSTRIALES! Pabellones nuevos, 1.100, 1.000 y 2.000 metros cuadrados, diáfanos, varias entradas, carretera General Irún, a 2.500 y 3.000 pesetas metro. Facilidades. Agencia Palencia.

GRANDE exposición cualquier negocio, diez grandes escaparates, varias entradas, 1.500 metros cubiertos y 1.500 patios con facilidades de construir. Muchísimas facilidades. Agencia Palencia.

CHALET precioso 17 habitaciones, 1.000 metros jardín, todas comodidades. Propio Clínicas, Consultorios, Club, Sala Fiestas, Sociedades Recreativas o Deportivas, etc. Agencia Palencia.

SOLAR industrial carretera Villalonquéjar, mejor precio. Agencia Palencia.

PISOS de calidad. «Arranz». — Pisos bien acabados, «Arranz». — Pisos bien distribuidos, «Arranz». — Pisos con calefacción, «Arranz», — Pisos desde 210.000 pesetas, «Arranz» — Pisos con entrada desde 20.000 pesetas, «Arranz». — Pisos en todas las zonas, «Arranz». — Construcciones magníficas «Arranz». — Venta directa de pisos con formalidad absoluta, «Arranz». — Oficinas centrales, Carretera de Logroño, s/n.

Ganados y Aperos

VENDO jaula de tractor David Brown. Tratar: Cojóbar. Andrés Palacios.

SE ARRIENDA o se vende rebaño de ovejas, una yegua y un macho romo de 8 años, 150 hectáreas, parte de ellas sembradas. Fausto Balbás en Vallejera y en Burgos. Telf. 207784.

VENDO 160 ovejas al primer parto, en Villamayor de los Montes. Heliodoro Frías.

VENDO vaca holandesa segundo parto y ternera cien días. Amancio Campo. Iglesiarrubia.

VENDO carro bueyes, barato, como nuevo. S. Gómez. San Medel.

VENDO ternera 8 días. Barrio Gimeno, Huerto.

Huéspedes

DOY pensión completa, 30 pesetas. Barrio Gimeno, 26, 2.º.

DAMOS pensión completa a viajantes, 140 pesetas, San Juan 26, 2.º C.

HABITACIONES céntricas, agua caliente, calefacción central, baño. Informes, Teléf. 208168.

PENSION o solo dormir. Madrid, 36, 2.º, izquierda.

DOY pensión completa y cama 73 ptas. Puebla, 2, 3.º.

DOY pensión a caballero. Puebla, 9, 4.º.

CEDO dos camas dormir o pensión completa con calefacción. Calle Vitoria 139, 1.º, 1.º.

HABITACION confort calefacción, teléfono, centro ciudad. Informes Sanjurjo, 9. Portería.

CEDO habitación derecho cocina a matrimonio sin hijos, o sólo dormir. Informes C. Villarcayo, 12, 5.º centro.

DOY pensión completa o sólo dormir, detrás de Correos. Calle Trinas, n.º 3, 1.º, con calefacción.

Pérdidas

PERDIDA 2 vacas negras, una con pintas blancas en la tripa. Avisar Lucas Antón, Central Teléfonos. Cardeñadijo.

Televisores

«TELEVISORES 19» último modelo extraplano, UHF, licencia americana, con voltímetro y mesa, todo 16.900 pesetas. Diez días prueba sin compromiso Ventas a plazos. Garantía absoluta seis meses. «Comercial Velo Moto», Calera, 10.

REPARACION televisores. Radio Burgos Laín Calvo, 37. Teléfono, 205740-673.

REPARACIONES radio TV. Tudanca. Avellanos, 4. El laboratorio más moderno.

Traspasos

TRASPASO pensión por no poderla atender, doce camas, huéspedes fijos. Cantero, Concepción, 2.

TRASPASO local zona Plaza Mayor, poca renta. Informes: Concepción, 14, 4.º, dcha.

¡¡CENTRIQUISIMA!! Casa comidas, bajísimo alquiler, muchísimas ventas, lindando Portales Antón. 1.300.000, facilidades, cambiaría por pisos. Prigo.

¡BAR! Viviendas, centriquísimo, pequeña renta, adecado otros comercios. Prigo.

¡IDEAL! Para supermercados, sala fiestas, grandes almacenes, ferreterías local 600 metros, pegando nuevo mercado abastos. Norte. 1.100.000, facilidades. Prigo. Moneda, 13.

SE TRASPASA local 120 metros cuadrados en Barrio Gimeno. Informes: Publicidad «Mentor». Carnicerías, 2, 3.º.

TRASPASO Mercería Aurora. Madrid, 11.

GAMONAL, en carretera, zapatería o local preciso para bar, esquina, barato otros negocios. Agencia Palencia.

GALERIA alimentación en Capiscol, misma carretera, 23 negocios de Carnicería, Ultramarinos, Pan, Leche, Frutas, Churrería, Pescadería, Droguería, Peluquería, Morcillas, Quesos, Pollería, Casquería, Huevos, Aves, Caza, etc. Como una Plaza Abastos. Totalmente instalados. Baratos. Facilidades. Agencia Palencia.

PENSION calle San Pablo, diez camas, comedor, imposible atender. Barato. Agencia Palencia.

BARES y restaurantes, céntricos, mucho negocio. ¡Véalos interesados! Informes detallados. Agencia Palencia.

LOCALES varios, céntricos, montar negocios. Agencia Palencia.

VINOS - meriendas en Gamonal, 300.000. Agencia Palencia.

¡TRANSPORTISTAS! local 300 metros, cuatro portones, muelle carga-descarga. Ideal para paquetería. Agencia Palencia.

¡¡COMERCIANTES!! Cualquier rama comercio, local esquina calle San Pablo, mucha fachada. Agencia Palencia.

AGENCIA Palencia. Pl. Calvo Sotelo, 6. Informa a Vd. de los negocios que traspasa.

Varios

PISOS. Acuchillados barnizados. Limpiezas Pulidor. Laín Calvo, 7. Teléfono 203699.

SE ACORTAN chaquetas. Los Colonia, 13, 1.º. Crucero.

Offset
y toda clase de trabajos tipográficos, en TALLERES GRAFICOS «Diario de Burgos». Vitoria, 13. Tf. 202852.

FOTOGRABADOS. Confección rápida, TALLERES GRAFICOS «Diario de Burgos». Precios ventajosos. Calle Vitoria, 13. Teléfono, 202852.

Universidad de Valladolid

Matrícula y exámenes extraordinarios del mes de Febrero

En virtud de las atribuciones que le confieren la O. M. de 12 de Julio de 1966, este Rectorado, asesorado por la Junta de Gobierno de la Universidad, autoriza la convocatoria de exámenes extraordinarios en el mes de Febrero próximo para alumnos oficiales y libres, incluídos los de cursos selectivos, que tengan asignaturas pendientes, en las que hubieren estado matriculados en los cursos 1966-67 o anteriores.

Podrán examinarse solamente de dos asignaturas que pertenezcan, precisamente, a los cursos más antiguos en el orden de prelación de los estudios.

Los alumnos oficiales actualmente matriculados en asignaturas a las que se refiere esta convocatoria, deberán solicitar su inclusión en las listas de examinandos de la misma, si así lo desean, y una vez efectuados no podrán pasar a enseñanza libre en el mismo curso académico.

Los alumnos libres efectuarán matrícula del 8 al 20 de Enero inclusive, matrícula que podrá ser ampliada en el mes de Abril para la continuación de sus estudios.

Tanto la petición de examen por parte de los alumnos oficiales ya matriculados, como la solicitud de matrícula por parte de los alumnos libres implican cómputo absoluto de convocatoria.

Los exámenes tendrá lugar del 10 al 25 de Febreo, anunciándose las convocatorias de asignaturas por las Facultades respectivas. Estos exámenes se considerarán prolongación de los del curso anterior, a efectos de programas y materias.

Los alumnos que se acojan a esta disposición podrán efectuar nuevo examen con la misma matrícula en el mes de Junio o en el de Septiembre, bien entendido que en cada asignatura los alumnos podrán hacer uso solamente de dos convocatorias de examen durante un mismo curso académico.

Cualquier información complementaria será facilitada en los negociados correspondientes.

NUESTROS TELEFONOS:
Redacción 201286
Administración 207148

GUIA FACULTATIVA

José Luis Rica Rica
TOCOGINECOLOGO
Consulta: 11 a 2 y 4 a 6
Vitoria, 21, 1.º
Teléfonos, 201865 y 204771

Arias Martínez Mata
CARDIOLOGO
Alonso Martínez, 7
Teléfono 200393

A. LOPEZ GOMEZ
GARGANTA, NARIZ Y OIDOS
Consulta de 11 a 3
Espolón, 28. — Tel. 203577

Jesús Buitrago Morote
CARDIOLOGO
Sanjurjo, 9. De 12 a 2

S. Iñigo
Medico-oculista
Consulta de 11 a 2 y de 5 a 7
Laín Calvo, 17-1.º T. 209923

JOSE ALONSO
MEDICINA INTERNA
CORAZON y NUTRICION
RAYOS X
Consulta de 12 a 2 y de 5 a 7
Espolón, 24-2.º—Tel. 201912

José M.ª Rodríguez Drive
ODONTOLOGO
A. del Cid, 10 (FEYGON)

A. Gómez López
Del Hospital Militar
CORAZON Y PULMON
S. Cosme, 2. Tel. 205590

José María Aragüés
MEDICO ODONTOLOGO
Quelpo de Llano, 2
Teléfono 205378

F. J. del Campo Alonso
PIEL Y VENEREAS
Consultas
Clínica San Juan de Dios

Dr. Bañuelos
OCULISTA
Pl. Mayor, 2 — Tl. 201066

Dr. RENEDO
CIRUGIA — VIAS URINARIAS
Concepción, 15, 2.º
(De 11 a 1)
Teléfono 20-78-76

Alonso Bañuelos
Oftalmólogo
Espolón, 2. — Tel. 209349

J. M. Movilla Cuadrado
Especialista del sistema nervioso. Electroencefalografía. Exploraciones especiales del cerebro por medios radiográficos
Consulta: 12 a 2 y horas concertadas (excepto sábados)
Concepción, 17 Tel. 200914

GOMEZ FRANCO
MEDICO DENTISTA
Rayos X. Consulta de 10 a 2 y de 4 a 7
Adr del Cid, 34, 1.º C.

F. Martín Marasso
MEDICO ODONTOLOGO
Madrid, 4, 1.º derecha
Teléfono 203129
Consulta de 4 a 8

S. ARIAS VALLS
CIRUGIA GENERAL
Consulta de 1 a 2
Teléfono 207909
Héroes de la División Azul, número 3, 6.º, D

P. Varona Gómez - Acedo
TRAUMATOLOGIA. CIRUGIA ORTOPEDICA Y REHABILITACION
Anaricio Ruiz 3, 7.º
De 12 a 2 y horas concertadas
Teléfono 204454

GRADUACION DE GAFAS
EN EL ACTO
OPTICA IZAMIL
Colegiado: J. J. SAIZ RODRIGUEZ. — Laín Calvo, 28

TELEVISION ESPAÑOLA

VIERNES

1,45: Carta de ajuste.
2,00: Presentación.
2,02: Avances informativos.
2,04: Panorama de actualidad
3,00: Telediario.
3,30: España al día.
3,40: Novela (capítulo 5.º)
4,10: La casa de los Martínez.
5,10: Cierre.
6,45: Carta de ajuste.
7,00: Presentación y avance.
7,02: Misión rescate.
7,30: Avances informativos.
7,35: Panorámica: «Misiones especiales».
7,45: Nada nuevo bajo el sol.
8,15: Momento cultural.
8,20: Dibujos animados: - Filopat y Patafil «Espectadores».
8,30: Misterios al descubierto.
9,00: El Séneca: «El Séneca y la cocina».
9,30: Telediario.
10,00: Poesía e imagen.
10,10: El agente de C.I.P.O.L «El asunto de la esposa del candidato».
11,10: Historias para no dormir: «El vidente».
0,15: Telediario y cierre.

SABADO

1,45 Carta de ajuste.
2,00 Presentación.
2,02 Avances.
2,04 Panorama de actualidad.
3,00 Telediario.
3,20 Economía.
3,30 España al día.
3,40 Fin de semana.
4,20 Edición especial.
4,30 El Virginiano. «El camino de la montaña».
6,00 Tenemos la palabra.
6,40 Todos somos jóvenes.
6,55 Habla contigo Jesús Arteaga.
7,00 Cesta y puntos. Los colgios: de Madrid, Madres Escolapias (femenino), de Logroño.
7,45 Biblioteca joven.
8,00 Historia de ayer y hoy.
8,30 Francis y la fieras.
8,45 Aventuras de Mumu. «El tesoro de Picatodo».
9,00 Telecrónica.
9,40 Telediario.
10,15 Alberto Closas en las doce caras de Juan. «Aries».
11,15 Boxeo. Retransmisión del campeonato del Mundo de pesos pesados: Elly-Bonavena.
0,15 Telediario y cierre.

Lea Ud. DIARIO DE BURGOS

Emerson
El televisor del futuro
COMERCIAL VELO-MOTO

GUIA DEL RADIOYENTE

RADIO POPULAR

8: Buenos días Burgos.—8,05: Primer compás. — 8,15: Saludos, amigos. — 9: Angelus. — 9,01: Burgos, música y noticias — 10: Con la Prensa bajo el brazo. — 10,15: Mosaico español. — 10,30: Un ritmo para la mañana. — 10,40: Suerte, vista y... ¡Orbea! — 11: Destino ellas. — 11,30: Cita con Percy Siledge. — 11,45: Nuestros invitados. — 12: Angelus. — 12,01: Meridiano espiritual. — 12,05: Pequeño concierto. — 12,10: ¿Cuál de los tres? — 12,15: Ronda de la América española. — 12,30: Del brazo y por la calle.—12,45: La música de Percy Faith.

13: La nueva frontera.—13,30: Felices los tenga usted, I. — 14,15: Un buen tema, el tiempo. 14,30: Diario hablado de Radio Nacional de España. — 14,45: La hora del café. — 15: Con sabor español. — 15,15: Mensaje en alta fidelidad. — 15,25: Felices los tenga usted, II.

16: «Trece estrellas blancas» (capítulo 17). — 16,15: Club de amigos. — 17,30: Bazar del microsurco. — 18: Album de discos. — 18,30: «Angela» (capítulo 36º). — 18,45: Estrictamente instrumental. — 19: Angelus. — 19,05: Vuelo musical a través del Mundo. — 19,35: La zarzuela «El huésped del sevillano».

20,30: Santo Rosario n familia — 21: Mirador al campo. — 21,30: Canciones del pueblo español. — 21,45: Pentagrama trotamundos. — 22: Diario hablado de Radio Nacional de España. — 22,30: Noticiario (boletín informativo de noche). — 22,45: Novedad musical. — 22,55: Con sabor español. — 23: Viajeros con estrella. — 23,45: Compás final. — 0,00: Lectura de programas. — 0,02: Palabras para el silencio. — 0,05: Cierre de la estación.

RADIO CASTILLA

MAÑANA. — 7, 55: Sintonía. Apertura. Lectura de programas. — 7,58: Matinal Cadena S.E.R.: Buenos días, Señor, por el P. Sopeña. - Deportes, por Vicente Marco. - El tiempo, por Mariano Medina. - En menos que canta un gallo. - Nuestra ciudad. - Discomanía - Humor . - Paco Ruiz, detective privado. — 10: Página mañanera. — 10,30: Al compás del trabajo. — 11,30: Viaje a las estrellas. — 11,35: Club de oyentes. — 12: Angelus. — 12,03: Capítulo 25 de la novela «Hijo mío, hijo mío». — 12,15: Pídanos algo. — 12,30: Programa en cadena: Mediodía Cadena S.E.R. SOBREMESA. — 13: Poker de discos. — 13,15: Música española. — 13,30: Felicidades con música. — 14: Escaparate sonoro: Betina. — 14,15: Noticias locales. — 14,20: Tres minutos con la orquesta de Henry Mancini. — 14,30: Retransmisión del diario hablado de Radio Nacional de España. — 14,15: Información financiera. — 15: Discos dedicados. — 15,45: Canciones a varias voces. — 16: «Siempre mamá» (capítulo 30) — 16,30: Capítulo 55 de «La promesa rota».

TARDE. — Capítulo 70 de la novela «Chantaje». — 17,25: Consultorio Avecrem. — 17,30: Capítulo 25 de «La canción de las brujas». — 18: Programa en cadena: La casa por la ventana. — 18,30: El precio de las cosas (capítulo 80). — 19: Capítulo 30 de «El profesor particular». — 19,30: Usted elige.

NOCHE. — 20: Programa en cadena: La hora de la angustia. Media hora de humor. Diana «Tu-tú». Peter Gay. — 21,30: Las canciones del Cuarteto Candilejas. — 21,45: Avance informativo. — 22: Retransmisión del diario hablado de Radio Nacional de España. — 22,15: Noticias locales. — 22,30: Nueva discoteca. — 22,45: Programa en cadena: Album de oro. Noticiario de Formidables. — 23,15: Concierto para la noche.

MIRANDA

EL DIA DE LA INMACULADA SE INAUGURARA LA BARRIADA FERROVIARIA

NUEVO CONJUNTO MUSICAL

El sábado, en el salón Imperio, en baile de noche, hará su presentación el nuevo conjunto musical "Los Fénix", que lo forman Amado Martínez, saxofón alto; Aquilino Letona, saxofón tenor; Luis Liébana, trompeta; José L. Estíbalez, pianista, y José María Vergara, batería y vocalista.

Este nuevo conjunto, al que presagiamos un buen porvenir, está compuesto por estos cinco excelentes músicos y aún cuando en su composición básica es orquesta, todos los ejecutantes doblan "algún" instrumento y por tanto tienen capacidad para interpretar toda la gama de canciones y estilos. "Los Fénix" darán mucho qué hablar musicalmente. Ya lo verán.

MANIFESTACION DE DUELO

El pasado miércoles, con motivo de las honras fúnebres por el alma del doctor Flavio España, fallecido en accidente de automóvil, la ciudad presenció una gran manifestación de duelo, que demuestra las innumerables simpatías con que contaba el finado y sus familiares.

ECOS DEL MOTO CLUB MIRANDES

Hace unos días, en los salones de "Mi Bar", bajo la presidencia de don Félix Alfonso Moneo Palacio, se reunió la Junta directiva del Moto Club Mirandés, para tratar diversos asuntos relacionados con el motociclismo, confeccionando el calendario de pruebas para el próximo año

También se trató de la organización del "Día del Aguinaldo al guardia", que como en años anteriores, se celebrará durante las fechas de las fiestas navideñas.

Otro capítulo interesante —que prueba que la directiva sabe lo que hace— es que en las arcas del Club hay cierto remanente, en contraposición a los déficits que en ejercicios anteriores se producían.

EL DIA DE LA INMACULADA SE INAUGURARA LA BARRIADA FERROVIARIA

Está prevista para el día 8 de Diciembre, festividad de la Inmaculada Concepción, la inauguración de la barriada de casas construida por la Cooperativa Ferroviaria "Virgen de Altamira".

Los bloques constan de siete pisos con 105 viviendas en total, de magnífica construcción y dotadas de todos los adelantos modernos, estando situadas en la avenida del Generalísimo.

A la inauguración se espera que asistan altos cargos de RENFE, autoridades provinciales y locales.

He aquí una hermosa realidad, que los ferroviarios mirandeses han conseguido.

CARTELERA

APOLO. — "Cristina y el Emperador" (2).

NOVEDADES.— "Santo en el Museo de Cera" (3).

MECISA. — "Vestido de novia" (2).

CINEMA.— "Los siete bravísimos" (s. c.)

AVENIDA.— Patrulla de rescate" (3).

COMENTARIOS Y PRONOSTICOS

Muchas sorpresas —algunas ya previstas—, se dieron en la pasada jornada en nuestro grupo De todas ellas, la más relevante fue ese triunfo del Alavés frente al Eibar en Ipurúa, que definitivamente demuestra la potencialidad de los blanquiazules de Mendizorroza. No hay quien pueda con ellos.

Notables también los empates del Real Unión en Tudela, Touring en Haro y Elgoibar en Calahorra, en cuanto que el empate del Logroñés en Motrico, sin ser nada despreciable, resulta poco para el conjunto riojano.

La goleada de la jornada —por segunda vez— se la adjudicó el Mirandés en Pamplona, donde fue con un equipo de circunstancias. Una gran actuación del Oberena, que todo lo tuvo de su parte, dio como resultado el ocho a cero.

Veamos lo que pasará la próxima jornada, en la que se juegan los partidos siguientes:

EIBAR - TUDELANO

Esperamos por lo menos
un triunfo escaso casero
aunque el Eibar no es tan [fiero
y pierde fácil los frenos.

R. UNION - EUSKALDUNA

Tampoco el Real Unión
anda seguro en la Liga
pero espero que consiga
dar contento a la afición

SAN SEBASTIAN - HARO

Mi opinión es bien con- [creta
aunque luche con tesón
el Haro, en esta ocasión
vencido irá, a la caseta.

TOURING - MOTRICO

En cambio aquí en Ren- [teria
la lucha será igualada
y no me extrañará nada
que empate al final sería.

LOGROÑES - OBERENA

Incómodo visitante
el que toco al Logroñés
mas no creo en un traspiés
y sí, que saldrá triunfante.

MIRANDES - CHANTREA

La "marejada" rojilla
sigue, pero en decadencia
y pensamos en conciencia
que se aleja de la orilla.
Se ha reforzado el conjunto
y esperamos que con esto
el Mirandés salga presto
a no ceder otro punto.
No es el once del Chantrea
equipo muy de temer
pero sí que ha de tener
ganas de triunfo y pelea.
Hay que acudir al partido
a animar al Mirandés
pues si sufre otro revés
se pondrá la cosa fea.

MONDRAGON-CALAHORRA

Pocas puede haber
en este encuentro y espero
que el equipo "cerrajero"
al riojano ha de vencer.

ALAVES - ELGOIBAR

Los chicos elgoibarreses
poco podrán conseguir
acaso, si resistir
un poco a los alaveses.

BRIVIESCA

Bajo la presidencia de don Juan Durán, delegado de Trabajo de Burgos, acompañado de don Fernando Gutiérrez Sesma, gerente provincial del P. P. O., de don Jorge Ascasíbar, ingeniero; don Justino Fraile, don Félix Pérez y don Natalio Chapinal, monitores del P. P. O., y distintas autoridades locales, entre las que se encontraban don Miguel Angel Prieto, secretario del Ayuntamiento; Rvdo. don Bonifacio Francés, párroco; don Manuel Verez Peña, sociólogo de Ordenación Rural, y don José Piñeiro Felpeto, teniente de la Guardia Civil, se clausuró el primer cursillo, habido en nuestra ciudad, de la rama mecánica, especialidad soldadura, al que han asistido 20 muchachos de la localidad y comarca, que durante cinco meses han ido estudiando, conociendo y superando el aprendizaje de las enseñanzas de soldadores en la especialidad eléctrica, a la que felizmente han puesto término el pasado miércoles día 28, con un acto en que les fueron entregados los cernets acreditativos al final del acto al que ahora estamos haciendo mención.

En esta clausura, que se caracterizó por su gran sencillez, pronunció el señor Durán breves palabras, en las que resaltó que el esfuerzo realizado por los alumnos a lo largo de este curso, será el mejor y más rentable de su vida, porque ello les ha abierto las puertas para un porvenir seguro, y constituye una plataforma para un futuro brillente, aunque destacó también, que será un error peligroso no actualizarse constantemente, incorporando nuevos métodos y adoptando las nuevas técnicas, porque todo es susceptible de mejora, instándoles y encareciéndoles a la propia superación.

El esfuerzo llevado a cabo por estos muchachos a lo largo del curso, ha venido a demostrar, que el hombre tiene una reserva de posibilidades todavía sin explotar, con las cuales consigue aspirar, realizar y mejorar los trabajos que se le planteen o presentan en la práctica de su trabajo o en la cotidiana vida.

Finalmente, el señor Durán anunció la inauguración de otro curso sobre la especialidad de soldadura mixta, es decir, oxiacetilénica y eléctrica, al que podrán acudir cuantas personas así lo deseen, informándose en el Centro que ya tiene instalado el P. P. O. en Briviesca, o bien en el Ayuntamiento.

ARANDA

Se van mejorando las costumbres

Al igual que en el número de ayer, decíamos que hoy una industria, mañana otra, lo que interesaba es que Aranda se convirtiese en una gran población industrial, de la misma manera hoy y a trueque de echar por tierra las costumbres tradicionales que perduraban y que tan poco dicen en favor de nuestra población, por las que la capital de la Ribera da la sensación de un auténtico pueblo, se trata de suprimir esa costumbre de sacrificar los cerdos de matanza domiciliaria en la vía pública o en lugares no apropiados que molesten al vecindario.

Para corregir esa molesta costumbre, con muy buen acuerdo la Alcaldía ha publicado el siguiente bando:

El alcalde-presidente del Ilustre Ayuntamiento de esta villa de Aranda de Duero hace saber:

Que a partir del día de la fecha queda totalmente prohibido el sacrificio de cerdos en régimen de matanza domiciliaria cuando el mismo se realice en la vía pública, siendo sancionados con multa en la cuantía máxima los infractores.

Quienes deseen realizar el sacrificio en el régimen indicado y no posean locales suficientes, pueden llevarlo a cabo en el matadero municipal a partir de las dos de la tarde y hasta la puesta del sol, sin que por la utilización del mismo y de sus servicios se perciba tasa complementaria de clase alguna.

Una vez sacrificados los animales, los propietarios podrán trasladarlos a su domicilio, donde continuarán el resto de las faenas de la matanza.

Advirtiéndose que serán sancionados severamente todos los infractores por esta Alcaldía.

FARMACIA DE GUARDIA

Don Indalecio de las Heras, calle Arias de Miranda, 38, teléfono 146.

CARTELERA DE ESPECTACULOS

Teatro Principal. —"Cotolay" (1).

CRONICA DEPORTIVA DEL VIERNES

Al iniciar la crónica deportiva de hoy, hemos de referirnos, en primer lugar, al partido que se debía haber celebrado en la última jornada entre la Arandina y el Bembibre que se suspendió debido al estado del terreno de juego.

Nosotros publicamos que el partido se había suspendido para celebrarlo el día 24 de Diciembre a las doce de la mañana y así nos lo comunicó uno de los directivos de la Arandina, pero información posterior, nos dice que el aplazamiento no ha sido para el día 24, sino para el día 8 a las 3,45 de la tarde. Ante esta diversidad de informaciones, esperamos que la directiva de la Arandina nos lo comunique por medio de nota oficial para conocimiento de los aficionados arandinos y para nuestros lectores en general. Sentada esta premisa, pasemos ahora a dedicar nuestra crónica al desplazamiento del domingo a Palencia para contender con el Castilla.

En cuanto al desplazamiento del equipo ribereño a tierras palentinas, para jugar con el colista del grupo, con decir esto último, creemos que sería suficiente el espacio que dedicásemos a este encuentro, pero, no obstante, hemos de extendernos algo más.

De los diez partidos que lleva jugados el Castilla en la actual temporada ha ganado dos y perdido ocho, por lo que, lógicamente, al no contar más que con cuatro puntos se ha hecho amo del farolillo rojo del grupo, que por derecho propio le corresponde, por lo que virtualmente está eliminado de la futura Tercera División, pues un equipo con seis negativos, no tiene la menor posibilidad de clasificarse entre los ocho primeros que es la forma en que queda asegurada la promoción.

Precisamente por esa circunstancia, es en lo que estriba la dificultad del encuentro que va a ventilar la Arandina en el hermoso campo de La Balastera, ya que los palentinos han de defender los dos puntos, como sea, para no asegurar aún más su actual clasificación y de ahí que los blanquiazules no crean que van a darse un paseo por el terreno de juego.

Las posibilidades de la Arandina para alzarse con la victoria, vista sobre el papel, son muchas y lógicamente debe ganar, si todavía cuenta con aspiraciones de clasificarse, lo que creemos no debe decepcionar a nadie, máxime si se tiene en cuenta que esta es la ocasión de quitarse el negativo que viene arrastrando, aprovechando esta oportunidad que se le presenta y que no debe de desperdiciar

¿Por qué no gana partidos la Arandina?

Conviene tratar esta pregunta también bajo dos aspectos que condensaremos en primer lugar en el actual "goal average" que registra con nueve goles a favor y 22 en contra; el excesivo número de goles encajados, a nuestro entender no obedece más que a ese juego defensivo que viene practicando, en el que su portería está sujeta a un continuo tiroteo por parte de las delanteras contrarias, explicándose mucha gente cóco con ese "goal a verage" no tiene más que un negativo.

En segundo lugar, el reducido número de goles marcados, aparte de ese juego defensivo, tiene su principal motivo en la falta de preparación física de los jugadores que, al no tener esa elasticidad que proporciona la cualidad de atleta que debe de tener todo jugador de fútbol, no son capaces de aguantar el juego moderno de ataque y defensa cuando las circunstancias lo requieren, es decir, que la Arandina, cuando tropieza con un enemigo que se cierra en una férrea defensa, es cuando se muestra optimista y se decide a atacar, pero cuando tienen los jugadores que subir a por los balones y avanzar, se le acaba el "fuelle" y sucumbe y ese es precisamente lo que hay que evitar, si se quiere seguir adelante. Ejercicio físico, convertir a cada jugador en un atleta y entonces no se precisará utilizar el juego defensivo y tratar de aguantar los 90 minutos el chaparrón de avances contrarios.

Son simples comentarios del cronista, al fin y al cabo.

JEFE Administrativo

Sabiendo contabilidad

Precisa importante empresa radicada en

Aranda de Duero

Sueldo importante, según valía a convenir. Absténganse medianias. Reserva absoluta colocados.

Dirigirse por escrito al Apartado de Correos 259 de Burgos.

Revista de Prensa

NO PARECE VIABLE EL NOMBRAMIENTO DE JEFE DE GOBIERNO. "DIARIO SP" (PAG. 1) ART. DE ROBERTO REYES

Al modesto parece de uno, tal nombramiento no le parece, no ya obligado, sino ni siquiera viable, "constitucionalmente" hablando. Avalan su idea estos dos hechos sintomáticos: el que el Jefe del Estado, antes del amplio proceso electoral en lugar de designar un jefe de Gobierno se haya limitado a disponer un relevo en la vicepresidencia del Consejo de Ministros. Es el otro, el modo en que ha efectuado el nombramiento de los seis últimos consejeros nacionales.

Mas sobre todo debe tenerse muy en cuenta, de una parte, que la primera disposición transitoria de la Ley de Sucesión, la persona llamada a ejercer la jefatura del Estado "asumirá las funciones y deberes señalados... en la presente ley" entre las que figura la de designar presidente del Gobierno (artículo 6.º párrafo d); pero, de la otra, a renglón seguido, el párrafo II previene que "las atribuciones concedidas al Jefe del Estado por las leyes de 30 de Enero de 1938 y 8 de Agosto de 1939... subsistirán y mantendrán su vigencia, hasta que se produzca el presupuesto a que se refiere el párrafo anterior".

Porque, además, dichas leyes de 1938 y 1939 —vigentes en cuanto a las atribuciones que otorgan al actual Jefe del Estado—, establecen lo siguiente, en lo que ahora importa: La de 30 de Enero de 1939, que "la Presidencia —del Gobierno— queda vinculada al Jefe del Estado. Los ministros reunidos con él, constituirán el Gobierno de la Nación... (Art. 16). Y la de 8 de Agosto de 1939, que radican en el Jefe del Estado, "de modo permanente, las funciones de Gobierno" (Art. 7.º).

Parece que el actual Jefe del Estado, no sólo no está obligado a designar el presidente del Gobierno, sino que la viabilidad legal de tal nombramiento resulta más que dudosa, por ser a Franco a quien queda vinculada la Presidencia del Gobierno.

OPOSICION Y DOLOR "ABC" (PAG. 3) ART. JOSE MARIA PEMAN.

Hubo una oposición material y bélica que necesitó tres años de tenacidad armada para ser anulada. ¿Bastará con nuestros opositores interiores, con nuestros abogados del diablo caseros para montar una suficiente oposición legal, con cauces y desagües suficientes para un juego limpio?

Esperemos a que acaben de sentarse los nuevos inquilinos de los terciopelos. Habrá que hacer podas rigurosas; establecer contribuciones dolorosas; modificar instalaciones confortables. O sea: habrá que hacer cirugía, lo cual requiere la anestesia que proporciona la presencia y testimonio de los opositores.

DEVALUACION ADMINISTRATIVA. "YA" (PAG. 7) ART. DE MANUEL VILLAR ARREGUI

¿Cómo explica el Gobierno la reciente creación de tantas dependencias de las que ahora prescinde? Importa advertir la necesidad de que, junto a las disposiciones que suprimen, se dicte la que erija el órgano unipersonal responsable ante el Jefe del Estado de las tareas de administración y de gobierno. La Ley Orgánica lo ha previsto. El mecanismo está a punto. No basta un Ministerio de Economía.

AUSTERIDAD VIGILADA. "EL CORREO DE ANDALUCIA" (SEVILLA) 26 XI 67 (PAG. 3) EDIT.

Lo trabajadores confían, en principio, que se alcancen los frutos que promete el anuncio de medidas restrictivas y de austeridad. Pero también —y ello hay asimismo que indicarlo—, no están exentos de cierto escepticismo, porque no es la primera vez que en España se han anunciado medidas como las recientemente adoptadas por el Gobierno y siempre se ha reflejado que la mayor parte de la carga fue soportada por las clases laborales.

Resulta particularmente sencillo de realizar una congelación de salarios. Pero no es tan fácil impedir que los precios suban. Otro cantar es sin duda, llevar a buen fin y con verdadero equilibrio y justicia distributiva la implantación del impuesto complementario y transitorio sobre los beneficios de las sociedades. De sobra conoce el país la existencia de una depurada técnica en escamotear beneficios.

DE GAULLE, INGLATERRA Y ESPAÑA. "ABC" (PAG. 40). EDIT.

Mirando las cosas a escala española, está claro que la Comunidad no abrirá negociaciones con ninguno de sus cuatro aspirantes a miembros totales —Inglaterra, Irlanda, Noruega y Dinamarca— y que toda posible ampliación de la C. E. E. queda condicionada a una transformación económica de Inglaterra mucho más profunda que la simple devaluación de la libra. Resulta imposible sacar una conclusión definitiva sobre la negociación que con tantas dificultades viene sosteniendo España en Bruselas, pero es evidente que el trauma que provocará el nuevo veto francés no facilitará el diálogo con una Comunidad dolorida y cuya cohesión interior quedará seriamente lesionada, tal y como sucedió en 1963, al menos a corto plazo.

No parece previsible que el nuevo veto gaullista modifique la cuestión mientras nos movamos en el interior del marco jurídico que corresponde a nuestros intereses y a las realidades comunitarias. Sería, en cambio, completamente distinto que pretendiésemos forzar el rango jurídico de nuestro acuerdo. Cualquier tentación maximalista de nuestras pretensiones debería ser recortada para adaptarla a una realidad que económicamente hablando coincide con nuestros propios intereses puesto que alarga un proceso de vinculación que de ninguna manera nuestra economía podría resistir sin amortiguadores temporales y estructurales. La ruptura del proceso de integración de Inglaterra en Europa provocará en la vida comunitaria un ritmo durmiente en todas sus relaciones exteriores, que no es perjudicial para los verdaderos intereses españoles.

LA POLITICA DE AUSTERIDAD Y LA SECRETARIA GENERAL. "YA" (PAG. 13) COMENT.

Se nos pregunta por qué la Secretaría General del Movimiento no se ha visto afectada por las medidas de austeridad. La respuesta es simple; la Secretaría no es un Ministerio. Así pues, como Secretaría General del Movimiento no está inserta en la ley de Régimen Jurídico de la Administración del Estado y, por tanto, no ha caído dentro del ámbito de la reorganización.

No obstante, la pregunta de nuestros lectores tiene su razón de ser. Suponemos que en un momento de reorganización con vistas al presupuesto, también la Secretaría General del Movimiento puede simplificar su complicado organigrama. Nos lo envía uno de los lectores.

Hay delegaciones nacionales que pueden refundirse sin que sus funciones pierdan eficacia. Hay hasta una delegación-comisaría para el S. E. U. cuando ya las organizaciones estudiantiles desaparecieron de su ámbito. Y quizás fuera el momento de plantearse los problemas relativos a la Delegación Nacional de Educación Física y Deportes. Y en el parque de automóviles también sería justo seguir el ejemplo oficial. Suponemos que todo esto se hará después de las disposiciones del Gobierno.

REPRESENTANTE

Para la capital y provincia, con experiencia e introducido en mercerías y sastrerías lo precisa importante firma de la especialidad. Dirigirse de puño y letra a apartado Correos 12.026. BARCELONA.

SE VENDE

MAQUINA PLANA, TIPOGRAFICA, AUTOMATICA, «AUTORAPID» 35 × 50 FUNCIONANDO. TALLERES GRAFICOS «DIARIO DE BURGOS».

(INFORMES ESTA ADMINISTRACION)

Nueva junta directiva del Cine Club «Aula 13»

A partir del lunes próximo, un amplio programa de recitales, conferencias fiestas y ciclos de cine infantil, en conmemoración de la «sesión 200»

El Cine Club "Aula 13" ha entrado en una nueva y prometedora etapa de actividad.

Por de pronto, ha renovado su Junta directiva, que ha quedado constituída en la siguiente forma: presidente, don Luis Martín Santos; director, don Antonio Gregori; secretario, don José Luis Uribarri; tesorero, don José Gallo y vocales señora de Garrido, señorita María Elena, don Máximo Mata, don Leandro Alzaga, don José María González Marrón y don Fernando Varea.

La nueva directiva ha programado una interesante serie de actos conmemorativos de su "sesión 200", conmemoración que ha de desarrollarse a lo largo del presente mes de Diciembre y que dará comienzo el lunes próximo, según el siguiente detalle:

Recitales coloquios sobre:

La "Nueva canción castellana", por Nino Sánchez, el próximo lunes a las ocho de la tarde, en el Aula de Cultura.

La "Nueva canción vasca", por "Los Campesinos", de Bilbao, el jueves, día 7.

La "Nueva canción catalana" por Toni Santandreu, de Barcelona, el sábado, día 9, a las ocho de la noche.

Como sesiones de cine infantil pondrá: "Polyana", "Mi tío" y "El caballo sin cabeza".

CICLO DE CINE FRANCES
(en 16 m. m.)

"La pasión y muerte de Juana de Arco", de Carl Dreyer"; "La bandera", de Duvivier; "Le gran Melies", de Franju; "Octubre, en Madrid", estreno en versión original; "El hundimiento de la casa Usher" y "La posada roja", de Jean Epstein (35 mm.).

También presentará: "El hombre no es un pájaro" un magnífico film yugoslavo, premiado en Cannes, en versión original con subtítulos.

El ciclo de Greta Garbo: "Margarita Gautier" de Cukor y "Ninotchka", de Lubistch.

Cine americano: "Scarface", de Howard Haws; "El hombre de Laramie", de Anthony Mann; "Una noche en Arabia", de Lubitsch.

Complementan estas sesiones los films: "Arroz amargo", de De Santis; "El camino del Cielo", de Alf Sjöbera y "Tiempos modernos" de Charles Chaplin.

El domicilio actual del Cine Club está situado en "Galería Mainel", Vitoria, 27, donde de siete y media a ocho de la tarde se atenderá cualquier consulta o sugerencia.

Restaurante BONFIN

ESPECIALIDAD EN

Cochinillo asado

ELECTRA DE BURGOS, S. A.

Distribuidora de IBERDUERO

Teniendo que realizar trabajos urgentes de construcción en esta capital, efectuaremos, previo conocimiento y autorización de la Delegación de Industria, un corte en el suministro de energía eléctrica el día 2 del actual desde las nueve horas de la mañana hasta las doce horas de la misma, aproximadamente, a los centros de transformación siguientes: Ctra. Santander, Granja María de la Paz, Los Setos, El Grajo, Granja Nuestra Señora de las Nieves, Granja el Correo, San José, Villatoro (pueblo), Yesera Preciado, Yesera Barcenilla y San Roque.

El corte anunciado afectará a todos los abonados en cuyo recibo figure, como Sector, alguno de los números siguientes: 400 - 405 - 406 - 407 - 481 - 482 - 690 - 1.040 1.050 - 1.060 y 1.065.

Igualmente, el resto de los centros de transformación que se alimentan de la línea de alta tensión denominada Línea Norte a 13 KV. sufrirán dos interrupciones de cinco minutos cada una aproximadamente, al empezar y terminar los trabajos, por maniobras.

En caso de realizarse los trabajos antes de la hora indicada, se restablecerá el servicio sin previo aviso.

¿Vd. sabe comprar su vivienda? ¿Sabe Vd. invertir su dinero?

COMPRE E INVIERTALO EN LOS MAGNIFICOS PISOS Y LOCALES COMERCIALES QUE ESTAMOS HACIENDO EN CALLE MADRID N.º 70. CONSTRUCTOR A. RAMOS.

Locales hasta 400 m² muy baratos. Pisos de tres, cuatro y cinco hermosas habitaciones. Baño, cocina amplia, terrazas, calefacción calor negro. Cocina mixta eléctrica y butano, pila mármol, fregadero acero inoxidable, terrazo en pasillos. Parket en habitaciones, enchapados, buena pintura, elementos «Roca». Terminación obra Junio-Julio 1968.

DESDE 240.000 PESETAS. AMPLISIMAS FACILIDADES.

INFORMES Y VENTA EN OBRA Y

AGENCIA PALENCIA

PLAZA CALVO SOTELO, N.º 6

¡¡COMPRE BIEN E INVIERTA MEJOR!!

ESPIRITU DE CRISTO

Por José María SANZ BRIONES

Hace unos días, Televisión Española nos presentó en la pequeña pantalla una vida abnegada y heroica, sublime y al mismo tiempo sencilla, ejemplar en el más amplio sentido de la palabra.

Un médico, modesto y extraordinario, con alma de gigante y aspecto aniñado, voz apacible y familiar, ideas de una eterna y profunda humanidad.

El, auténtico hombrke de Cristo, vivió una infancia y una juventud de humildad y de escasez, hijo de un modesto funcionario de Correos, familia numerosa, hizo la carrera a costa de trabajos ajenos a los estudios, y de muchas horas de intensa vigilia.

Con este duro cincel formó su espíritu, en la amargura de la incomprensión, de la incomodidad, de la estrechez y de la pobreza.

Nos pareció, en el espacio televisivo de "Esta es su vida", algo así como un producto del corazón seráfico del "pobrecito de Asís". Un hombre nacido para el amor, para la renuncia a lo cómodo, para la más exigente y apasionada misión de caridad cristiana.

El Dr. Sanz Gadea, nuestro extraordinario y magnánimo personaje, de las sombrías y frías tierras turolenses, ha sido propuesto para el Premio Nóbel de la Paz.

Creemos que nunca con mayor justicia ni con más esforzados méritos y sacrificios, hombre alguno habrá llegado a tan importantísima aspiración. Pero sabemos de las parcialidades de los jurados de los Premios Nobel. Y, acaso, a nuestro médico —Dios no lo quiera por ser español— no le llegue tan merecida aureola.

El Dr. Sanz Gadea ha llevado, a rajatabla, el principal mandato del Redentor: "Deja a tu mujer y a tus hijos y sígueme".

El mismo confiesa, cuán diferente de tanto soberbio y resentido que las amarguras y privaciones de su juventud entonaron su espíritu en el deseo de entregarse a los desheredados, a los que sufren, a los que carecen de lo más elemental, a los enfermos y a los tullidos.

Y, así, ha realizado en el turbulento y peligroso ex-Congo belga, donde la muerte acecha en cada esquina, donde la caza del nombre blanco es un ritual deporte, una labor tan extraordinaria, abnegada y hermosa, al servicio de todas las tareas humanas, que es digna de toda admiración y alabanza.

Para el Dr. Sanz Gadea, no hay jornada laboral, ni días festivos, ni descanso. Visita diariamente a millares de enfermos, si la situación lo requiere, busca y cuida de todo lo que puede encontrar para seres que carecen de todo. Prodiga consuelos, consejos y caridad a raudales. Y al final de estas jornadas agotadoras no encuentra el descanso y el cariño en un corazón abnegado de mujer, ni en la alegría infantil de unos niños. Ha tenido que enviar a su mujer y a sus hijos a España, por el peligro que pueden correr en una tierra, vivero de todas las asechanzas, de todas las sorpresas y de todos los sinsabores.

En su cuarto humilde del hospital de Stanleyville, acaso llora la ausencia de los seres queridos, o busca energías y ayudas sobrenaturales para seguir adelante en una labor de titanes.

¡¡Qué contraste más terrible entre este hombre, todo abnegación y bondad, todo entrega y desprendimiento, todo sencillez y cariño, con tantos hombres de corazón muerto, atildados y amorfos espirituales, pendientes únicamente de amasar capital, de subir precios aunque se hundan sus semejantes en la operación de la devaluación monetaria, o de cosa tan ridícula como el atildamiento en el vestir, el traje al último grito, o el pañuelito imbécil en la americana, para conseguir el "sello" de ...idiota!!.

Cuánto tenemos que aprender todos, clérigos y seglares, de este apóstol misionero del siglo actual. El Mundo da amplio margen para practicar, diariamente, la justicia y la caridad.

Al gobernante, para ser auténtico y para entregarse, con honradez y austeridad, al servicio del pueblo, sin concesión alguna a sus conveniencias personales.

Al empresario, para medir su alta responsabilidad en el progreso de la industria y en el reparto de los beneficios.

A ciertos sacerdotes, para practicar más la humildad y la disciplina del "cura de aldea", lo cual no significa dejar de decir la verdad y toda la verdad con prudencia y caridad hacia todos; para derrochar energía y estudio en las inhóspitas tierras de misión, donde tanta falta hacen. Y para embarcarse menos en el "progresismo teórico y en el furor del "clerygman" más o menos reglamentario.

A todos, para tener más conciencia de nuestros deberes cívicos y profesionales, de la comunidad de bienes y del uso y disfrute de los mismos a que tienen derecho todos los hombres del Mundo.

DEPORTES 12

VIEJOS IDOLOS

Pepe Santamaría, «la muralla de Chamartín», forma ahora los futuros jugadores del Club merengue

Desde hace nueve años (casi desde que llegó a España) explota en la capital de España un garaje para reparación de automóviles

Con su esposa y sus cuatro hijos se ha formado una familia completamente madrileña

Internacional uruguayo (cuarenta y una veces), internacional español (dieciséis veces), ganó entre las dos naciones catorce Campeonatos de Liga

Por Manuel MARIA

(De los servicios especiales de "Cifra")

El fútbol espectáculo lo creó en España el Real Madrid y lo hizo a base de las importaciones de jugadores fenómenos, técnicos extraordinarios, las mejores figuras que existieran en cualquier parte del Mundo. De esta forma y por estos motivos desembarcó en Madrid, en la estación de las Delicias, procedentes de Lisboa, adonde había ido a esperarle Ipiña, el defensa más famoso de los tiempos modernos, la "muralla de Chamartín", Pepe Santamaría. Llega a la capital de España el 27 de Mayo de 1957 y se incorpora inmediatamente al equipo titular, terminando la Liga de aquella temporada y actuando en las competiciones internacionales que tenía pendiente el equipo que, entonces, ganaba todas las copas de Europa. Vino Santamaría al Madrid a coronar el gran elenco de técnicos y estilistas con su potencia física y su clase indudable. Venía, después de una triunfal carrera en el Nacional de Montevideo donde, en doce años de titularidad, abhía contribuído a ganar ocho campeonatos nacionales. Venía con la garantía y refrendo de cuarenta y un partidos en la selección uruguaya y su maravillosa actuación en los campeonatos del Mundo en Suiza. Llegó al Madrid y pegó. Se hizo imprescindible y, hoy, después de diez años, continúa al servicio del club merengue, incorporado a su plantilla técnica como entrenador de aficionados. Ya no calza las botas ni defiende la portería del gran Real Madrid, pero vive ahí dentro, en lo más interesante de lo que es y será desde ahora y para siempre la mejor defensa del club, su maravillosa cantera de jugadores que hará ya innecesaria la importación de fenómenos.

UN ESPAÑOL DE SANGRE

Pero a Pepe Santamaría lo hicieron uruguayo las circunstancias. Sus padres, Emilio Santamaría y Carmen Iglesias, residentes en Montevideo, son naturales del municipio de Arnoya (Orense) y emigraron de solteros al Uruguay, como tantos otros nativos del país gallego. Luego, se casaron en Montevideo y allí tuvieron a su único hijo, José Emilio Santamaría Iglesias, que nació el 31 de Julio de 1929. De ahí que Pepe se sienta tan español como sus padres y el día que hizo las maletas para venirse a jugar al fútbol a España le dijera a sus padres: "Vosotros os vinistéis de España a Uruguay para hacer vuestra vida; yo ahora me marcho de Uruguay a España para hacer la mía". Pepe Santamaría fue de pequeño como todos los niños, juguetón, travieso y estudiante. Vivía muy cerca del Estado Centenario y este hizo nacer en él la pasión por el balón. A los diez años ya jugaba en un equipo de barrio, el "Club Atlético Pocito", donde estuvo hasta los catorce. A esa edad pasó a los juveniles del Nacional y, de contrabando, jugaba en equipos extraños un campeonato nocturno que le valió la fama. Santamaría, para no ser conocido y que no le castigaran en el Nacional, se ponía una boina vasca; pero lo hacía tan bien que la misma boina le sirvió para subir al primer equipo del Nacional. Debutaba en él a los diecisiete años, el 28 de Abril de 1947.

EL BANCO Y EL FUTBOL

Por aquel tiempo, José Emilio había dejado los estudios de bachillerato, se había hecho perito mercantil y trabajaba en un Banco. Entraba en la oficina a la una de la tarde y estaba allí hasta las siete. Ganaba cuarenta pesos y tenía tiempo para entrenar por la mañana. Pero su gran clase de jugador y su rendimiento en el Nacional le hicieron dejar el Banco Franco-Italiano después de siete años. El año cincuenta, cuando los campeonatos de Río, fue preseleccionado para defender a Uruguay, pero ciertas dificultades posteriores le impidieron ir. Debuta con el equipo uruguayo al año siguiente. Desde entonces, se haría imprescindible. José Emilio jugó sus primeros tiempos en el antiguo puesto de medio centro y, más tarde, de defensa derecho, pasando finalmente, con las nuevas ácticas, al puesto de central, lugar que ocuparía hasta su retirada con eficacia admirable. Así lo fichó el Real Madrid y así jugó los nueve años que perteneció a la plantilla de Bernabéu. Por cierto que la idea de ficharlo el Madrid surgió viéndole jugar en los campeonatos mundiales de Suiza y tras unos excelentes informes de Héctor Rial que lo conocía de antiguo. Hubo la propuesta del Madrid, hubo alguna oposición del Nacional para quien era un elemento precioso y, al fin, se firmó la ficha. Pepe no quiere hablar de dinero. Dice solamente que ganó allí, lo mismo que aquí, lo suficiente para sacar adelante su familia. Su modestia y su sencillez le impiden decir cosas mayores.

MADRID Y EL MADRID

Y como Santamaría se considera español, Madrid ha sido para él tan familiar y tan amistoso como Montevideo. Con el Madrid ganó tantos trofeos y fama como con su equipo anterior. Ha jugado con el equipo blanco por encima de los quinientos partidos, ha ganado seis campeonatos de Liga, tres Copas de Europa, una Intercontinental, una del Generalísimo y otras de menor importancia en los muchos torneos en que intervino. El 15 de Septiembre de 1966, el Real Madrid le ofreció un partido homenaje, a su retirada, en que jugaron el Hamburgo y el Real Madrid. Aquel día José Emilio Santamaría vistió por última vez los colores de su club y jugó unos minutos para no volver a saltar al campo. Su última corona española son los 16 partidos jugados con la Selección Nacional.

Y en Madrid ha coronado Pepe su felicidad. Se casó en Montevideo con Nora Celia en 1955 y de allí se trajo su primer hijo, Nelson, que piensa ahora, a sus once años, seguir la carrera de su padre. Dos años más tarde, le nació una hija, Nora, también en Montevideo y, en Madrid, nacieron las dos últimas, Beatriz Adriana y Susana Cristina. Con esta familia, que se ha hecho completamente madrileña como él, vive Pepe Santamaría dedicado a sus nuevas gestiones.

LOS OTROS TRABAJOS

Desde hace nueve años, la muralla de Chamartín" explota en la capital de España un garaje de reparación de automóviles. El hombre fue previsor y tenía ganas de asentarse de de su misma llegada a España. Más tarde, se asoció con dos compañeros de juego. Isidro y Di Stéfano para montar una granja. Tienen los terrenos, pero aún no ha empezado a funcionar el negocio. Y la tercera actividad, la que necesariamente Pepe sigue con más vocación, es la de entrenador de los aficionados del Real Madrid. Este puesto se le encomendó el equipo blanco, a su retirada, por sus indudables condiciones de técnico y el rendimiento que de él espera para un futuro en que el fútbol tendrá que ser de otra forma. Santamaría tiene muchas ganas de hablar de este asunto del fútbol aficionado, de la formación de jugadores y sus múltiples problemas en las actuales circunstancias. Algo me ha dicho de la importancia y necesidad de este sector del fútbol. Pero lo hemos dejado para otro día. Entonces, el técnico José Emilio Santamaría Iglesias, nos dará unas magistrales lecciones de lo que él piensa hacer y el Real Madrid espera de su colaboración en la cantera de los futuros jugadores.

EL DEPORTE ES UN ESPECTACULO, EL DEPORTISTA ES EL ACTOR Y TODOS ELLOS DEBEN COBRAR

- **El francés Hubert Lucot combate la hipocresía de los falsos amateurs**
- **La fiebre del récord en el deporte ciclista**
- **Jim Clark, sucesor de Fangio**

Por Guillermo TALYCU

(DE LOS SERVICIOS ESPECIALES DE "EFE")

Hubert Lucot, autor y periodista francés, ha escrito recientemente un artículo sobre el deporte que por su interés vamos a transcribir en parte. Lucot se declara en contra de la jeringosa hipocresía en este Mundo y aboga por el profesionalismo total, abierto y sincero. Estos son los párrafos más comedidos de su fuerte acusación:

Necesario para todo, ya se trate de adquirir un par de botas o de conseguir unas buenas pistas, el dinero constituye en la actualidad la base principal de los espectáculos deportivos y de sus actores. El profesionalismo se justifica, el jugador, lo hace igualmente. El actor de valía atrae a los espectadores —que pagan por verle— y cobra una parte de los ingresos así obtenidos. El campeón deportivo también. Desde el momento en que las competiciones alcanzan cierto nivel, entrenamiento, reposo, recuperación y viajes adquieren tal importancia que es prácticamente imposible para el deportista trabajar en otra cosa. Y, de hecho, el trabajo deportivo vale tanto como cualquier otro trabajo. La mayoría de los deportistas son, pues, profesionales, si bien algunos intentan disimularlo con objeto de no ser condenados por una ley internacional que fue dictada por y para uso de los deportistas de otra época.

LA PSICOSIS DEL RECORD

El record es "la salsha" del deporte, como dicen los "hipuches"; el record excita al deportista y entusiasma al espectador por su extraordinaria espectacularidad y su indiscutible valor atlético. En atletismo, automovilismo, y sobre todo en ciclismo, la obsesión del record llega a todos por igual. En este último deporte, el ciclismo, en los tiempos actuales, los que corren y quienes en ellos han puesto sus más caras ilusiones partidistas, sólo buscan superar la marca del adversario. No se trata simplemente de vanidad, sino del viejísimo anhelo del hombre de sentirse superior a su vecino.

La reciente hazaña de Ferdinand Bracke, nuevo recordman de la hora, lo demuestra bien. Después de diez años de continua lucha por la celebridad, ésta le llega cuando en Roma consigue superar los tiempos de los mejores especialistas de la hora. Nadie le recuerda como campeón del Mundo en persecución —que lo fue— ni como ganador de varias "clásicas"; él es sólo celebrado porque ha superado un record ambicionado por todos los ciclistas del Mundo, y por los admiradores de éstos. Bracke es ahora un nombre brillante en el mundo del pedal, y es obsequiado por todos los aficionados de su país. Pero su celebridad, más que eso, su hazaña le ha traído nuevas consecuencias: sus compatriotas, los belgas, le exigen ahora que consiga una nueva proeza; no les basta con lo que ha conseguido, obsesionados por el record, ahora quieren que el ídolo vuelva a ofrecerles una muestra de su fortaleza: el record de la hora en pista cubierta, record en posesión del suizo Freddy Ruegg —46,819 kilómetros— desde el 2 de Enero de 1962. Ferdinand Bracke tendrá que intentar esta nueva hazaña. El deseo de sus incondicionales acabará por poseerle a él también. Es la psicosis del record.

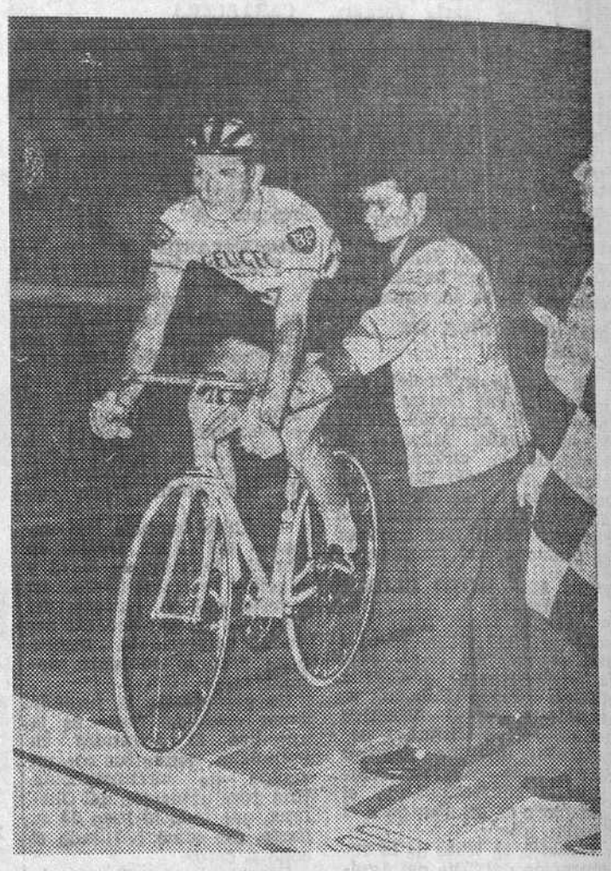

Ferdinand Bracke, recordman mundial de la hora, a quien sus compatriotas exigen una nueva proeza sobre la bicicleta: el record de la hora en pista cubierta. — (Foto CIFRA)

JIM CLARK, EL GRAN DERROTADO

El campeón del Mundo de conductores, 1967, es el neozelandés Denis Hulme. Jac Brabhan, su patrón, se ha adjudicado el subcampeonato. Jim Clark, "el escocés volador" es el gran vencido este año. Ciertamente que el piloto de la casa Brabhan ha obtenido mejor puntuación que el pupilo de la "Ford", pero no menos cierto es que Jim Clark ha seguido en su línea de mejor piloto del Mundo, aunque el título solamente lo haya rozado. De no haber sido por los fallos de los nuevos modelos que pilotaba, el "Lotus Ford", Hulme y Brabhan se hubieran contentado con hacerle compañía en lugares próximos, pero no por encima de él. Desde la retirada de Manuel Fangio, Jim Clark se ha mostrado como el más audaz y más hábil. No importa que como piloto figure en el tercer puesto de la lista oficial; en su haber constan los dos últimos Grandes Premios —el de Estados Unidos y Méjico— valederos para el título mundial, y el triunfo en el Circuito Permanente del Jarama, en Madrid, logrado con autoridad jamás vista. Jim Clark, pese a su juventud, ha sabido igualar la marca de Manuel Fangio, ya que totaliza veinticuatro victorias en Grandes Premios, y todos ellos dentro de la competición para el Campeonato Mundial.

Campeonato juvenil federado de fútbol

Comentarios, clasificación y próximos partidos

Sólo se celebró un encuentro de los tres programados para el pasado domingo, ya que las condiciones climatológicas y el impracticable estado del terreno de la Milanera, aconsejaron la suspensión de los dos restantes partidos.

Estimamos muy justa y acertada la decisión de los señores Alvarez y Villar, de suspender los encuentros que a cada uno correspondía dirigir, ya que era inhumano y hasta descabellado, hacer jugar en aquella enorme laguna a unos muchachos sin una preparación y constitución físicas adecuadas, aún, que les permitan tales esfuerzos. Hemos de considerar que se trata de jugadores juveniles y por esta razón, no se les puede exigir lo que a los profesionales, pongamos por caso. Los primeros en agradecer esta suspensión, a pesar de su gran afición, fueron los propios jugadores, que estaban atemorizados por la infernal mañana e impresionados por el lastimoso estado en que se encontraban los veintidós muchachos que disputaron el primero y único encuentro de la jornada.

Y ahora pasemos a ocuparnos de éste único encuentro.

COMANCHE C. F., 3; C. D. SAN JUAN "A", 3

Alineaciones:

Comanche C. F.—Medina; Barrios, Ibáñez, Cruz; Maté, Muñoz; Barcena, Reche, Montes, Llames y Alonso.

C. D. San Juan. — Carmelo, Palomero, Sáiz, Domiciano; Turzo, Cáceres; Andrés, Enrique, Miguel Angel, Cipriano y Vicente.

Marcó primero el Comanche en un disparo de Bárcena, que Turzo, al intentar despejar, ayudó a entrar en su propia puerta. Empató el San Juan por medio de Cáceres, para volver a adelantarse en el marcador el Comanche, con un gol de Montes, llegándose al descanso con este resultado de 2-1 favorable al Comanche. En la continuación, a los pocos minutos, consiguió este equipo un nuevo tanto obra de Bárcena, situándose ya con clara ventaja en el marcador. A pesar de éste resultado, los sanjuanistas no se dieron por vencidos y en uno de sus continuos ataques, el balón, tras un extraño bote, debido al estado del terreno, desbordó a Medina, yendo camino de la puerta, pero los defensas, atentos a la jugada, evitaron que la pelota traspasara la línea de meta, no obstante, el árbitro concedió gol. Con este resultado el San Juan redobló más aún sus esfuerzos y fruto de ello fue el tanto del empate, conseguido a la salida de un córner, por un defensa del Comanche en su intento de alejar el peligro de su puerto.

Partido muy igualado y competido, disputado con ardor y coraje por parte de ambos equipos. El San Juan jugó con más sentido y colocación que sus oponentes, aunque éstos se mostraron más resolutivos y eficaces en el área, tirando a puerta siempre que la ocasión era propicia. No cabe destacar a nadie, porque los veintidós jugadores merecen los mayores elogios, por el enorme interés demostrado en la imponente laguna que era el campo de "La Milanera" no sólo luchando contra el contrario en pos de la victoria, sino contra el agua, el viento y el frío.

Dirigió el encuentro el señor Sánchez, desacertado y con el tremendo error de conceder un tanto que no existió, que además fue decisivo para la marcha del encuentro y el resultado final.

Tras este resultado, la clasificación del grupo segundo de la Segunda Categoría, queda establecida de la siguiente forma:

	J.	G.	E.	P.	F.	C.	P.
San Juan	3	2	1	0	8	4	5
Alfareros	3	2	0	1	4	4	4
Comanche	3	1	1	1	9	5	3
Burgos	3	0	0	3	2	10	0

PARTIDOS PARA EL PROXIMO DOMINGO

Campo "La Milanera".—A las diez, Real San Felices-C. D. San Juan. Delegado, At. Burgalés.

A las doce, At. Burgales-Marvi, C. F. Delegado, Real San Felices.

DEPORTES 12

COPA DAVIS

REPARTO DE VICTORIAS EN LA PRIMERA JORNADA DEL ENCUENTRO ESPAÑA-SUDAFRICA

Santana venció a Moore, siendo derrotado Orantes por Drysdale

Todo puede depender del partido de dobles, que se celebra hoy

Johannesburgo (Alfil). — Con empate a una victoria, un punto por cada equipo, ha finalizado la primera jornada del encuentro España-Sudáfrica, final interzonas de la Copa Davis de tenis.

Es decir, se han cumplido las previsiones: Santana venció a Moore, en el primer «single», por seis a tres, seis a dos y seis a cuatro, y Drysdale venció a Orantes, por seis a cuatro, seis a dos y seis a cuatro.

Cada jugador número uno ha vencido al número dos del equipo rival. Las espadas siguen en el aire y todo parece que va a depender bien del resultado del encuentro de dobles de mañana, viernes, en el que Santana y Arilla, la clásica pareja española, se enfrentarán a los sudafricanos Drysdale y Maud; bien del partido de «singles», que jugarán, el sábado, Orantes y Moore, porque sigue Santana siendo favorito para su partido contra Drysdale.

Como se esperaba, la veteranía y la indudable calidad de Drysdale se impusieron al joven Orantes, mimado por este público sudafricano que aplaudió con calor las buenas jugadas del español. Pero Drysdale ha llevado muy bien el partido aunque se ha encontrado con un tenista como Orantes, que le ha dado más guerra de lo que el sudafricano esperaba. Orantes ha tenido momentos brillantes, desarbolando incluso a Drysdale, con «drives» y «passings» «soothts» de extremo a extremo de la pista. Bien puede decirse que ha sido Orantes el que ha fallado en momentos importantes, debido a su falta de experiencia.

Orantes empezó bien, sirviendo con potencia y adjudicándose el primer juego del primer set. El seguiente, se lo adjudicó Drysdale que le cogió ya el pulso al set, para ganarlo por seis a cuatro. El segundo registró un ligero desfondamiento del español, ganando el set Drysdale por seis a dos, y el tercero volvió a tener un Orantes duro y rápido, que vendió muy cara su derrota, venciendo en este tercer set —y ya en el partido— Drysdale por seis a cuatro.

Orantes cometió tres faltas dobles, una en cada set, mientras que Drysdale cometió dos faltas dobles en el primer set, y rompió el saque de Orantes cuatro veces: una, en el primer set, dos en el segundo y otra en el tercero y decisivo.

MAS DETALLES

Johannesburgo (Crónica de Alfil). — Se ha cumplido el pronóstico: la primera jornada de la final interzonas de la Copa Davis de tenis, España-Sudáfrica, ha terminado con empate a puntos. Una victoria para cada equipo, que representa un punto para España y un punto para Sudáfrica.

Santana venció a Moore en una hora y treinta y un minutos. Drysdale venció a Orantes en una hora y veinticinco minutos.

Hora y media antes de dar comienzo los partidos, el graderío del Ellis Park, en cuya pista central de concursos se disputa la eliminatoria, registraba casi un lleno absoluto. Unas siete mil personas se apretujaron al fuerte calor del verano austral a la espera del gran espectáculo tenístico.

En el palco presidencial, el primer ministro sudafricano, M. Balthazar J. Vorster, con varios ilustres acompañantes.

EL PRINCIPE JUAN CARLOS A MEJICO

Representará a España como olímpico

París (Alfil). — Con el título "El Príncipe Juan Carlos aspira a la selección para Méjico", el periódico deportivo de París "L'Equipe" recoge hoy una información publicada ayer en el "Daily Mail" y según la cual el Príncipe duda entre la equitación —parece ser un notable jinete— y el yachting, deporte en el cual no se sentiría descontento de renovar el éxito de su cuñado Constantino de Grecia, vencedor en Nápoles en 1960.

"Para mantener su condición física, el Príncipe, que tiene 29 años, practica diariamente el karate", añade la información.

EL BANCO de BURGOS
...UN BANCO PARA BURGOS
(Autorizado B. E. núm. 6.386)

DOBLE COLUMNA

EXPECTACION

En el momento de redactar estas líneas, estarán jugándose en Johannesburgo los primeros partidos de individuales correspondientes a la final interzonas de la Copa Davis.

Trátase del último y más importante escollo que queda por salvar al equipo español para conquistar el acceso a Brisbane, donde los temibles australianos aguardan para defender la propiedad de la codiciada "ensaladera", que está echando raíces en su país.

Esta final inter-zonas, que ha de dar la clasificación del aspirante a contender con Australia, es de pronóstico incierto. Los sudafricanos integran un equipo muy potente y aunque nadie discute la superioridad individual de Santana, tampoco hay nadie que se atreva a asegurar si eso será suficiente para inclinar la cuenta final a favor de España.

Lo que sí resulta evidente, al margen pronósticos, es el milagro que ha operado el tenis español de los últimos tiempos. Un partido de ese deporte hubiera pasado desapercibido hace unos pocos años. Hoy en su derredor se levanta un grado muy estimable de expectación. Pocos serán los aficionados al deporte que no estén hoy plenamente enterados de esta difícil eliminatoria que España tiene que ventilar en Africa del Sur, como paso previo a la "Challenge Roud" en Brisbane, que constituye uno de los acontecimientos máximos del deporte mundial.

RECESION

La está acusando el fútbol francés en general y el parisino en particular. En la próxima temporada, el grupo de Primera División en el vecino país quedará reducido de veinte a diez equipos. Y en París sistemáticamente van desapareciendo los clubs futbolísticos. El último disuelto ha sido el Stade de París y representando a la capital de la nación solamente permanece en las competiciones nacionales el "Red Star".

Se atraviesa una crisis evidente en el deporte del balompié francés, sobre todo en el orden profesional. Tanto es así que ha sido dada autorización a los equipos a lucir propaganda de productos comerciales en las camisetas de sus jugadores, como medida para obtener unos ingresos extras y aliviar de ese modo su situación financiera.

Los cálculos hechos permiten prever que por ese concepto será factible obtener una recaudación que rondará los 15 millones de pesetas solamente en Primera División, cifra que se juzga necesaria para mantener en marcha la competición.

En definitiva, la cantidad tampoco es muy importante, ya que apenas si llega para un par de fichajes de los que el Barcelona acostumbra a realizar cada temporada.

OTRA SORPRESA

La Copa de Europa ya la tenemos situada en los cuartos de final, al menos en lo que al Madrid respecta, pues hay otros equipos que aún están disputando los octavos de final.

Hay ya cinco clasificados, encabezados por el Vasas —que fue el primero que disputó su eliminatoria— siguiéndole el Madrid, Manchester United, Eintracht Brunswich, Benfica y Gorki de Zbreze. Quedan por ventilarse dos eliminatorias para dar el cuadro exacto de los ocho cuartofinalistas.

La sorpresa principal ha surgido del enfrentamiento del Dinamo de Kiev y del Gorki de Zbreze. El primero de los citados dio la sorpresa inicial de este torneo al eliminar al Glasgow Celtic, que actualmente ostenta el título de campeón y había asombrado en la temporada anterior con una campaña realmente meritoria. Ahora, la sorpresa también ha tenido por protagonista a los rusos de Kiev; pero en un sentido inverso al resultar batidos y borrados de la competición por el Gorki de Zbreze, un equipo de poco relieve.

A la vista de cómo se va perfilando el plantel de equipos que se mantienen en lista, Inglaterra empieza a acariciar la idea de que un equipo de su Federación —el Manchester— llegue a conquistar la Copa de Europa y ya están ofrecidas —para provocar el estímulo oportuno— las mayores cifras que por el concepto de primas se conocen en el fútbol inglés.

ARQUERO

Así será el complejo deportivo de los Pisones

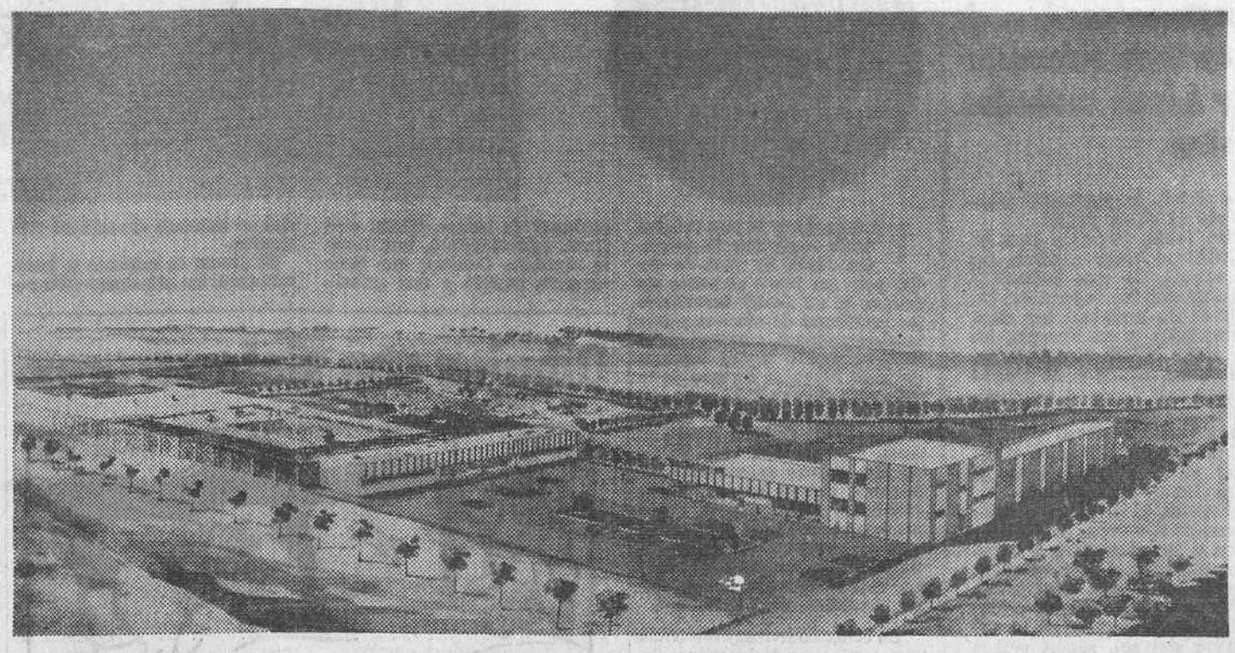

El Ayuntamiento ha dado su aprobación a la realización de las obras del complejo deportivo de los Pisones, que será construído en terrenos de la carretera de Burgos a Cardeñadijo, concretamente a la altura del kilómetro 2,700. Este complejo, de iniciativa particular, constará de piscina de adultos, otra infantil, una pista de tenis y otra polideportiva, campo de mini-golf, servicios de restaurante y vestuarios. El proyecto es original del arquitecto burgalés don José Luis Gutiérrez, siendo la superficie total del complejo de 13.389 metros.

El grabado recoge una panorámica de lo que habrá de ser este complejo deportivo, cuya construcción se cree será iniciada en breve.

Zamora, ligeramente lesionado en el entrenamiento de ayer

El Burgos se desplazará mañana a Gijón

El Burgos entrenó ayer con el San Juan en el campo de La Milanera. El partido de los jueves. Los entrenamientos se están realizando a fondo para que todos los jugadores se mantengan en plena forma, ya que pasado mañana tendrán que medirse con el Gijón, que figura en el puesto de líder. Este dato nos releva de cualquier otro comentario por nuestra parte respecto del conjunto asturiano. Sin embrgo, hay que tener en cuenta que al Burgos no se le da mal del todo aquel terreno y, por otra parte, que el cuadro blanquinegro está rebosante de moral después de su valioso empate en Langreo y del meritísimo triunfo del domingo último ante el Celta.

Por fuerza hay que insistir en que todos los partidos de la actual competición tienen algo de dramáticos, dada la poda tan enorme que será hecha a final de temporada. Tienen que bajar, por lo menos, ocho equipos, pero, ¿cuáles? ¿Quién de ellos no aspira a figurar entre los otros ocho?

La expedición burgalesista efectuará mañana el desplazamiento partiendo seguramente a las diez y media de la mañana, para almorzar en Torrelavega y llegar a Gijón a última hora de la tarde. Al regreso, teniendo en cuenta que el partido dará comienzo a las tres y media, está previsto cenar en Torrelavega. Una vez allí, de acuerdo con la climatología y el estado de la carretera, será decidido si se continúa el viaje hasta Burgos o si es más aconsejable quedarse a pernoctar.

En el entrenamiento de ayer, en una jugada fortuita, resultó ligeramente lesionado Zamora, en un pie. Sin embargo, en la secretaría del club se mostraban anoche confiados, prácticamente seguros de que el pundonoroso y regular central blanquinegro estará plenamenrecuperado para el domingo y podrá jugar.

Hoy nos darán a conocer la lista de jugadores citados para este desplazamiento.

LOS EQUIPOS DE TERCERA

Tanto el Juventud como el San Juan resultaron derrotados clara y ampliamente en la jornada anterior, aunque, eso sí, por equipos cuya clasificación denota su fortaleza. En consecuencia, esas derrotas «no lo son tanto», aunque sigan abultándonos los tanteos.

Uno de los cuadros vencedores, el Béjar, volverá a probar suerte pasado mañana en El Plantío, esta vez frente a los «sanjuanistas»; que por esta razón tendrán que redoblar sus esfuerzos y, en lo posible, su rendimiento, si es que quieren evitar un nuevo tropiezo ante sus seguidores.

Por lo que respecta al Juventud, recibirá la visita del Sabero, equipo mal clasificado pero no por eso contrincante menos difícil, puesto que luchará más que otros por recuperar lo perdido. También el Juventud tiene que tratar de dar plena satisfacción a sus incondicionales, ofreciéndoles un buen partido —contando siempre con el estado del terreno de juego— y una victoria indiscutible.

Por cierto, ayer nos indicaron que, al parecer, el Júpiter de León ha solicitado adelantar la fecha de su próximo partido a disputar con el cuadro blanquiverde y así ,en lugar de enfrentarse el próximo día 10 de Diciembre, parece ser que lo harán el 8, festividad de la Inmaculada.

VICTOR MANUEL

Se convoca el V Campeonato de España de fútbol infantil

La fase local se iniciará en nuestra provincia en la segunda quincena de Diciembre

Ha sido convocado el V Campeonato de España de fútbol infantil, que se organiza por la Delegación nacional de Juventudes con la colaboración técnica de la Real Federación Española de Fútbol. La dirección corre a cargo de un Comité infantil de fútbol en el que intervienen representantes de ambos organismos.

Este campeonato está abierto a todos los equipos infantiles que pertenezcan a clubs, centros de enseñanza, sociedades deportivas, Organización Juvenil Española, parroquias, barrios, etc., y en general, a todos aquellos que se constituyan expresamente para participar en la competición y estén debidamente representados.

Podrán participar en este campeonato todos los jóvenes que lo deseen y que, en el momento de la inscripción, tengan cumplidos los doce años. La edad máxima es la de 15, cumplidos después del primero de Septiembre.

Este Campeonato tiene cuatro fases: la local primero, que podrá jugarse en diferentes centros geográficos de la provincia (Burgos, Aranda, Miranda, Salas, Villarcayo, etc); la fase provincial, entre los campeones de cada grupo local, que determinará el campeón provincial que habrá de enfrentarse, dentro del sector que le corresponda, con otros de otras provincias en la fase regional.

Los campeones regionales o de sector, jugarán la fase final, última de este campeonato.

Es idea del Comité provincial de Burgos, que la fase local se inicie en la segunda quincena del presente mes de Diciembre.

Se señala un plazo de inscripciones que terminará el próximo día 10. Deberá formalizarse —para los equipos de Burgos, capital— en la Delegación provincial de Juventudes. Los de otros sectores locales, en la respectiva Delegación local de Juventudes.

Antes de comprar su vehículo usado consúltenos

Disponemos de camiones de todos los tipos y tonelaje.

Grandes facilidades de pago

AUTOMOBA, S. A.

Caja Hispana de Previsión
Compañía Capitalizadora S.A
Fundada en 1929
Domicilio Social: BARCELONA - Lauria, 16-18 y Caspe, 42
EDIFICIO PROPIEDAD DE LA COMPAÑIA
Capital: Ptas. 5.000.000,00
Reservas al 31 de diciembre de 1966: Ptas. 1.135.436.327,54
TITULOS DE AHORRO AMORTIZADOS POR SU VALOR NOMINAL
Sorteo celebrado el día 30 de Noviembre de 1967
F. H. H. - M. W. Ñ. - Ñ. Z. Ñ. - Z. W. Ñ.
G. A. R. - M. F. P. - LL. H. J. - T. W. C.
Capitales pagados por sorteo hasta la fecha: ciento noventa millones ochocientas ocho mil pesetas.
Sucursal en BURGOS: P.º Primo de Rivera, 6, entlo. T. 20 10 43

Se califica de burda patraña la acusación hecha contra el Madrid por el médico del Hvidovre

Toma posesión el Dr. Toba como seleccionador nacional de aficionados y juveniles de fútbol

Madrid (Logos).--La burda patraña lanzada desde Copenhague, atribuída al médico del Hvidobre, Dr. Hertz, de que el Madrid dopaba a sus jugadores con ocasión del partido jugado en la capital danesa, no ha tenido el menor éxito. El mismo médico del club danés ha desmentido tal noticia diciendo que él no dijo al periódico «B. T.» tal cosa y que el periódico inventó tal declaración. Remacha ésto lo que el citado médico manifestó ayer en Madrid terminado el partido, que el Madrid no se dopó y que empató justamente en Copenhague.

El mismo presidente del Hvidovre dijo anoche que el Madrid había ganado correctamente y que no había habido tal doping ni en Copenhague ni en Madrid. A este respecto el gerente del Madrid, don Antonio Calderón, remachó delante del Dr. Hertz diciendo que el Madrid es el único club que tiene solicitado hace tiempo de la U.E.F.A., varias veces, que se lleve a cabo el control obligatorio antidoping, antes de todos los partidos que dicho organismo dirige en Europa.

Claro que lo sospechoso es que tal maniobra parece reiterativa, pues ya con ocasión de los partidos del Madrid con el Ajax se hizo la maniobra del famoso doping contra el Madrid, quizás por haber ganado más que ningún club de Europa en competiciones de la Copa de Europa.

TOMA POSESION EL DOCTOR TOBA

Madrid (Logos). — El doctor Toba ha tomado ya possión de su cargo de seleccionador nacional de aficionados y juveniles. El compromiso es hasta el mes de Junio y será prorrogable de acuerdo ambas partes. Percibirá por su trabajo trescientas cincuenta mil pesetas.

El doctor Toba está muy ilusionado con su labor y juzga que es especial cuidar sobre todo del fútbol juvenil y el minifútbol, que ante la carencia de campos puede practicarse en colegios y otros centros escolares, en patios y pequeñas pistas en que se juega al baloncesto.

MENTIS DEL MEDICO DEL HVIDOVRE

Madrid (Alfil).— A mediodía de hoy, el presidente y el médico del Hvidovre han visitado la sede del Real Madrid y han firmado la siguiente declaración:

«Como presidente y médico del Hvidovre, declaramos formalmente que jamás hemos pensado que los jugadores del Real Madrid hayan sido drogados en ninguno de los dos partidos que hemos celebrado recientemente en Copenhague y Madrid, no siendo ciertas las informaciones de Prensa que nos atribuyen ésto y aceptando el doctor Joergen Hertz que nunca hizo manifestaciones en este sentido a la Prensa. Firmado: Gottrup Ristensen, presidente y Joergen Hertz, médico del Hvidovre».

—

Nota de la Redacción.— Se refiere la declaración anterior a la información publicada ayer tarde por el diario vespertino danés «B. T.» y distribuída anoche por la Agencia «Alfil» en el sentido de que el médico del club Hvidovre había declarado que los jugadores madridistas habían tomado estimulantes en el encuentro jugado en Copenhague.

NUESTRA QUINIELA

Barcelona - Pontevedra ...	1
At. de Madrid-Español ...	1
Elche-Real Madrid	2
Betis-Real Sociedad	1-x
Sabadell-Sevilla	1
Córdoba-Málaga	1
Badalona - Oviedo	—
Gijón-Burgos	1
Osasuna-Torrelavega	1
Santander - Valladolid ...	1-x
At. Ceuta-Hércules	1-x-2
Huelva-Cádiz	1
Jerez-Alcoyano	1-x-2
Constancia-Levante	1-x-2
RESERVAS	
Celta-Langreo	1
Murcia - Tenerife	1

¡¡ATENCION!!
FIGURAS DE BELEN
★
ADORNOS Y ARBOLES NAVIDAD
★
POSTALES Y CHRISTMAS FELICITACION
★
CUENTOS PARA REYES
★
TODO MUY ECONOMICO
★
LIBRERIA CERVANTES
(RESTOS DE EDICIONES)
Carnicerías, 3
(El Hondillo)

ANUNCIO

AYUNTAMIENTO DE BURGOS

Se pone en conocimiento de todos los pensionistas de este Excmo. Ayuntamiento, a quienes interese solicitar el «AGUINALDO DE PENSIONISTA DE LA ADMINISTRACION LOCAL, que deberán solicitarlo en las Oficinas de dicha Administración Local, sitas en el Edificio de la Diputación Provincial, antes del día 10 de Diciembre próximo.

Burgos, 25 de Noviembre de 1967.

EL ALCALDE

El Valencia vence al Estrella de Bucarest por tres a cero

Clasificación del Benfica para los cuartos de final de la Copa de Europa

Valencia (Alfil). — Por tres a cero el Valencia ha vencido al Estrella de Bucarest, en el primer encuentro de los octavos de final de la Recopa, jugado esta noche en el campo de Mestalla con asistencia de unos treinta y cinco mil espectadores. El primer tiempo finalizó con dos a cero.

Nada más ponerse la pelota en juego se registró un avance del Valencia, con entrega de Waldo a Claramunt, que, después de avanzar un poco, lanzó un tiro que se convirtió en el primer tanto de los locales. Fue un gol sorpresa que animó a los jugadores levantinos.

A los 43 consiguió el Valencia su segundo gol por mediación de Ansola, que se lanzó valientemente entre un defensa y el portero, y remató de cabeza al fondo de la red.

En la primera parte, salvo los diez primeros minutos, en que el juego fue alterno, el Valencia estableció un dominio absoluto, haciendo pasar por multitud de peligros a la portería rumana.

A los 29 minutos de esta parte, Ansola logró el tercero y último tanto del Valencia, al rematar de cabeza un balón bombeado por Paquito.

A partir de este momento, el Estrella de Bucarest realizó unos ataques más incisivos, pero al final se volvió a imponer el Valencia, que sacó quince córners a lo largo del encuentro, contra cuatro del Estrella

El resultado ha sido justo, y puede considerarse incluso, como insuficiente, dada la presión ejercida por el Valencia. De todos modos, el Estrella, de Bucarest, ha producido buena impresión.

EL BENFICA SE CLASIFICA

Saint Etienne (Francia) (Alfil).— El Saint Etienne ha vencido hoy al Benfica, de Lisboa, por un gol a cero, en partido de fútbol de vuelta correspondiente a su eliminatoria de la Copa de Europa para campeones de Liga. El primer tiempo finalizó ya con 1-0.

Pese a su derrota de hoy, el Benfica lisboeta pasa a los cuartos de final de la competición europea ya que había triunfado en el primer encuentro por dos goles a cero

VIVIENDAS SUBVENCIONADAS

Junto al Polo Industrial, admitimos solicitudes por riguroso orden escogiendo la vivienda deseada.

Obras y Construcciones Vicario

(Frente al 231 de la Calle Vitoria)

Viviendas subvencionadas. Expediente BU - Vs - 125/67, 128/67, 127/67, 126/67. Emplazamiento: Gamonal. Fecha de calificación provisional: 21-10-67. Estas viviendas se dedicarán a domicilio legal del tiltular. Promotor: Julio Vicario Laseca.

Diario de Burgos

FUNDADO EN 1891

Papelería TAGRA
Vitoria, 13.
Selecciona los más variados artículos para regalo. Dibujo. Pintura y oficina.
Teléfono 202852

LA CURIOSA HISTORIA DE LA SOMBRILLA

Su origen es tan remoto como el abanico, y fueron creadas no para protegerse del Sol sino como atributo jerárquico

En España se aceptaron con la moda francesa dando carta de naturaleza a las diminutas y lujosas sombrillas de mango larguísimo

EL origen de la sombrilla es tan remoto como el del abanico y sus principios fueron precisamente para proteger del sol a las damas como juguete frívolo en sus manos, sino que tuvieron una misión real y casi sagrada ya que eran atributo jerárquico, como aún sigue siendo en algunos países de Africa. ¿Quién no ha visto alguna foto del Negus de Abisinia bajo su característica sombrilla?

También los sacerdotes de ciertos ritos se cobijan bajo una rica y colosal sombrilla que la que tal vez desciende el palio de nuestro ritual.

La tradición dice que fue China la madre de la sombrilla que servía, a la vez, como paraguas cuando hacía falta; pero las damas griegas usaron unas pequeñas sombrillas de paja fina tejida, la cual se colocaba en la cabeza a modo de sombrero.

Un inglés las llevó de China a su país, adaptándolas a lo que él creyó podían ser los gustos europeos y su atrevimiento por poco lo lleva al manicomio aunque sí lo llevó al hospital, tal fue la pena con que fueron acogidos los modelos que osó lanzar.

Evolución curiosa de las modas y sus momentos porque hoy casi no nos imaginamos un lord inglés sin su característico paraguas que es, al fin y al cabo la contraparda de la sombrilla, o mejor dicho, la sombrilla adecuada al clima inglés.

En Italia, Papas y Dux la adoptaron como símbolo de jerarquía, lo que induce a pensar que los reyezuelos de Africa no andaban tan descaminados, y en Francia, en el siglo XVIII la sombrilla de forma cónica y no plegable, y más tarde la redonda, eran tan pequeñas que más debían servir como juguete o de adorno que para cumplir el cometido para el que fueron creadas.

España, al aceptar la moda francesa dio carta de naturaleza a las diminutas y lujosas sombrillas que entonces tenían un mango larguísimo. Más tarde fueron haciéndose mayores; ya servían para preservar del sol, según vemos en algunos cuadros entre los que no se puede olvidar "El quitasol" de Goya, en el que se presenta a dos damas paseando bajo el contraluz de una sombrilla, por cierto muy sencilla.

Después fueron haciéndose tan cerradas y curvas que hay que pensar que podía ocultarse la cabeza en ellas. Y como la moda es siempre casi extremosa, a continuación se adoptaron las sombrillas japonesas casi completamente planas. Se construían de papel con armazón de bambú laqueado y cerradas, semejaban un estuche de esta madera articulada. Eran bonitas aunque rígidas y austeras mientras permanecían plegadas, lo que se olvidaba al abrirlas y mostrar la belleza de sus colores atrevidos o la gracia sutil de sus dibujos.

Más tarde pasaron al capítulo de lo anacrónico y ya sólo se veían en manos de alguna anciana o en las de algún malabarista. Y en las caricaturas de unos tiempos que se pretendía ridiculizar. Hasta que en esta época bastante curada de prejuicios, vuelven a florear, con simultáneas intermitencias, en las playas de moda y en los paseos de los pueblos veraniegos haciendo la competencia a los grandes parasoles de los bares y los establecimientos de baños junto al mar. (S. U. N. C.).

CARMEN NONELL

LADRONES CON MALA SUERTE

Barcelona (Logos). — En la pasada madrugada seis individuos llegaron al vecino pueblo de Polinya en dos automóviles, y forzaron las puertas de la Caja de Ahorros de Sabadell, y en un «dos caballos» que robaron a un vecino del pueblo, cargaron la caja fuerte de la entidad que pesa cerca de tonelada y media. No obstante, cuando estaban en la operación de carga, algo les asustó y la caja, que estaba mal cargada en el vehículo, cayó del mismo a la puerta misma de la Caja de Ahorro, al arancar el coche con el que se dieron a la fuga.

¿QUIERE USTED UN CLAUSTRO ROMANICO?

Si usted se está construyendo un chalet en la sierra junto al mar y desea adornarlo con detalles o motivos de gran belleza y seriedad, no lo dude, encargue un claustro románico. Es el último grito. En el «Hogarotel-7», que se ha celebrado en Barcelona se mostró este de la foto, prefabricado, que nada tiene que envidiar a los del siglo XII. — (Foto FIEL).

nuestros colaboradores

Hambre y armas

Por Juan J. RUIZ MOLINERO

LA tragedia y la alta política serán cosas muy importantes. Nadie lo pone en duda, pero no hasta el punto de relegar a un plano secundario los problemas de muchos países subdesarrollados, sumidos en la miseria, donde masas ingentes de seres humanos carecen de lo más vital para su existencia, empezando por un mínimo de alimentos. Las grandes potencias están jugando con esos países de una manera francamente inhumana, porque sus ayudas se concretan, especialmente, en el suministro de armamento con el cual se estimula la guerra y, desde luego, se distancia cada vez más la solución de sus problemas económicos y sociales.

Ha ocurrido y viene ocurriendo que países auténticamente deprimidos obtienen importantes créditos para adquisición de armas de las grandes potencias, mientras el pueblo se encuentra sumido en la pobreza y el hambre hace estragos en millones de seres humanos. Por ejemplo —y conste que no se trata de una visión parcialista, sino sencillamente que de esta parte tenemos datos y de la otra carecemos— los Estados Unidos, a través del Export-Import-Bank, que primitivamente se había creado para ayudar a los países pobres, han concedido créditos este año a catorce países subdesarrollados por valor de 591 millones de dólares. Según el senador Daniel Brewster, el treinta y seis por ciento de esta cantidad ha sido destinada a la compra de armas. El senador ha añadido: «Si no queremos que un país tras otro caiga en manos de los comunistas, es necesario entregarles pan y leche en lugar de balas». Citaba esta frase, recientemente, una revista española. Creemos que tiene un gran sentido y una actualidad en nuestros dramáticos momentos.

El drama es evidente y, naturalmente, las soluciones sólo podrían partir de las potencias de uno y otro lado que entienden la ayuda a esos países de esta manera. Un acuerdo tácito entre esos grandes de limitar su cupo de armamento a esos pueblos, serían el gran paso para llegar a solucionar sus problemas económicos y sociales, ya que la mayor parte de esos créditos podrían destinarse a crear fuentes de riqueza y de auténtico desarrollo y, en vez de enviarles asesores militares, hacerles llegar ingenieros, técnicos y economistas que les ayuden a salir de ese punto poco menos que muerto en que se encuentran muchos países asiáticos y africanos.

Es inútil hablar de paz, cuando en realidad se insiste en este intenso programa de ayuda bélica a esos países subdesarrollados en los que las grandes potencias juegan su partida de ajedrez con una frialdad francamente inhumana. Esto debe ser inaceptable a escala mundial y tal vez una opinión del mundo en este sentido, pudiese servir de algo, haciendo meditar a los que rigen el Mundo con su poderío a uno y otro lado de la balanza.

Claro está que el acuerdo tendría que ser total, por una y otra parte y vigilado. Creemos que en el espíritu de los grandes está presente la inutilidad e incluso lo injusto de esas «ayudas», pero la mantienen por eso del equilibrio. ¿No va siendo hora, sin embargo, que esas grandes naciones mediten un poco y de mutuo acuerdo decidan rebajar la tensió: del Mundo y ayudar, de verdad, a los países que tanto lo necesitan? Porque deben saber, perfectamente, que con el envío de armas no se consigue una supremacía, ya que evidentemente, el otro lado será, también suministrado, si no ocurre como en el reciente conflicto árabe-israelí en que muchos países habían suministrado armas a ambos bandos contendientes.

El hambre, la miseria, la injusticia no se palia enviando armamento. Todo lo estratégico tendrá suma importancia, pero no cabe duda que en un plano social y humano trascendental es infinitamente mucho menos importante que ese derecho a la vida, al bienestar y al desarrollo que tienen todos los seres humanos, pertenezcan a la raza o religión a que pertenezcan. Es decir que el pugilato noble entre dos bloques para atraerse la simpatía de esos pueblos subdesarrollados no puede ni debe ser a base de armas y bombas, sino de empujes creadores para salir de su ostracismo histórico.

Dibujos con siete errores

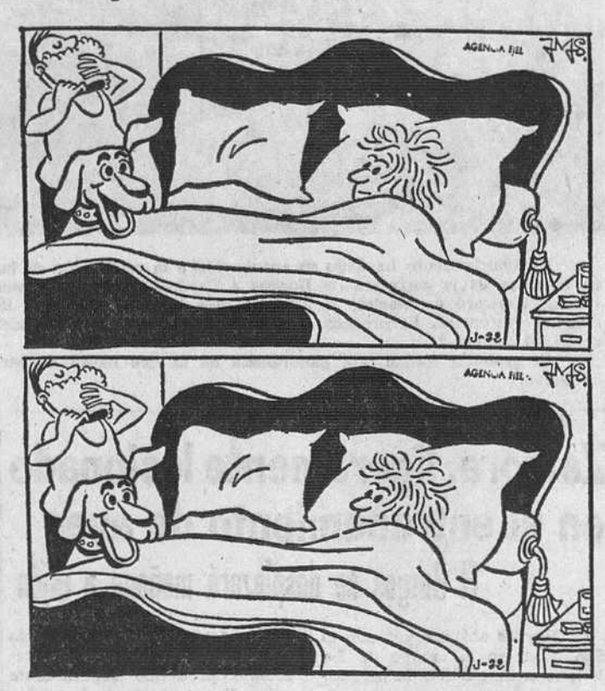

Estos dos dibujos son aparentemente iguales. Siete diferencias los separan. Si es usted buen observador debe descubrirlas antes de cinco minutos.

(La solución mañana)

COSAS VEREDES

DOS "REINAS" CON EL MISMO TITULO

Barcelona (Cifra). — Otro título de "maniquí de España 1967" ha sido concedido esta noche, en el curso de una velada celebrada en el hotel Presidente de esta ciudad, con lo que este año son dos los que se otorgan por el mismo concepto. El concurso de hoy lo había organizado la escuela de maniquíes española, y el título de "maniquí de España 1967" se concedió a la señorita Pilar Brau, natural de Huesca y residente en Barcelona, que cuenta 19 años de edad y mide 1,73 metros de estatura.

Además se han elegido tres damas de honor: las señoritas Conchita Páez, Lourdes Repiso y Rosa María Tejera, que obtuvieron el título de maniquíes de Barcelona, San Sebastián y Madrid, respectivamente. Participaron en esta final nueve concursantes, de Madrid, Barcelona, Bilbao y San Sebastián.

El pasado martes, por la noche, se celebró en esta misma ciudad un concurso análogo, organizado por la Lonja Textil, en colaboración con el Sindicato nacional textil, en el que se concedió también el título de "maniquí de España 1967" a la señorita Emilia López Sierra, que da la circunstancia que era natural de Zaragoza, es decir la misma región que la ganadora del concurso de hoy, que, como se ha dicho, es de Huesca.

El concurso "maniquí de España" lo instaur la Escuela de maniquíes española, que celebró sus tres ediciones anteriores. Este año, inexplicablemente, ha habido duplicidad de título, lo que ha originado una pugna entre las dos entidades organizadoras.

POTRO CON TRES PATAS

San Carlos (Chile) (Efe).— Un potrillo, nacido sólo con tres patas, ha despertado la curiosidad de los habitantes de esta ciudad, donde la noticia ha causado expectación. El fenómeno se registró en la escuela granja de San Carlos, de propiedad estatal.

Las tres extremidades con que nació el animal están situadas en la región ventral, y en una disposición tal, que no le permite erguirse sobre ellas.

Debido a esta razón, aunque nada han dicho las autoridades de la escuela, se estima que el potrillo será sacrificado.

Tirada controlada por OJD DIFUSIÓN · PUBLICIDAD

Carta de MADRID

Por TACHIN

Los bomberos, instalados -provisionalmente- en la Casa de Fieras del Retiro

Contribuyendo a la campaña de austeridad el Ayuntamiento madrileño suspende las nuevas ordenanzas fiscales

MADRID- El Ayuntamiento ha vendido —y suponemos que a alto precio, dado su emplazamiento— el viejo edificio y el terreno, en el que se hallaba el Parque de incendios de O'Donell y, de momento —y escribimos absolutamente en serio— ha sido trasladado provisionalmente a la llamada Casa de Fieras del Retiro, en tanto termina la construcción del nuevo parque, al final de la calle de Alcalá. Los grandes vehículos rojos del campanilleo callejero y alarmante están aparcados junto al paseo de coches, en la entrada del zoo, en fila, provocando los comentarios y la extrañeza de quienes no están enterados del traslado, especialmente de esas parejas pueblerinas, flamantes matrimonios, que lo primero que hacen al llegar a Madrid no es ir al Museo del Prado, sino a la Casa de Fieras. En cuanto a los bomberos, los han "acomodado" en aposentos enrejados sobre los cuales ellos han colocado un cartel con la siguientes inscripción: "Bomberos perplejos".

PARTIDAZO

No vamos a aludir al encuentro de ayer entre el Madrid y los daneses, sino a la oferta matrimonial que hace "un pensador" en la sección, a la que nos referíamos hace dos o tres crónicas, de un diario madrileño. Creemos que no tiene desperdicio. Por eso, sin perder una sílaba, vamos a transcribirlo, ya que, además, pudiera interesar a alguna lectora de nuestra crónicquilla: "Tengo setenta años, aunque no lo parezco, y deseos de contraer matrimonio. Desearía entablar amistad, con fines que lleven al matrimonio, con mujer soltera o viuda entre los cincuenta y sesenta años, católica, amante del hogar y sencilla, pues el dinero no me llena ni me apasiona (soy jubilado con sueldo mensual de once mil pesetas y un pequeño capital). Si es posible, que sea de Baracaldo, Sestao, Santurce, Bilbao o Deusto. Que tenga vivienda (aun cuando no sea propia). Mi dirección, en esta sección".

COMPRAS

Como hemos indicado ya, los comerciantes —fértiles en astucias, como Ulises— emplean los más variados procedimientos para colocar ssu artículos y encandilar al consumidor. He aquí el cartelito que se ha colocado en una librería: "Bajó la peseta. Compre cosas. Compre casas. Compre libritos, ande...".

NOTICIAS BREVES

Entre las medidas de austeridad adoptadas por el Ayuntamiento se halla la suspensión de las nuevas ordenanzas fiscales.

—Todas las capitales españolas tendrán su "Comisión especial del coste de la vida".

—Parece haberse contenido el descenso bursátil.

—Los españoles juegan más que nunca en el sorteo de Navidad, no obstante.

Pasando el rato

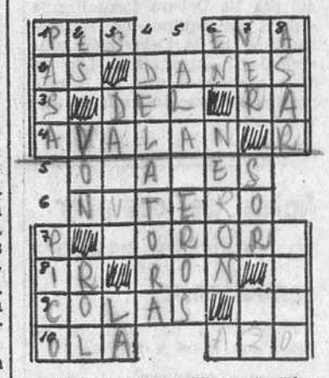

HORIZONTALES. — 1: Plural de consonante. Nombre de mujer. — 2: Campeón. Natural de una nación europea. — 3: Contracción. Dios egipcio. — 4: Dan albergue a un centro benéfico. — 5: Tableros contadores que se usan en algunas escuelas. — 6: Célebre monje iniciador de la reforma en Alemania. — 7: En oposición, enfrente. — 8: Marchar. Raspa. — 9: Rabos. Símbolo del polonio. — 10: Onda. Aumentativo.

VERTICALES. — 1: Penetra. Herramienta. — 2: Del verbo ser. Gracia. Lista, nómina. — 3: Entre los hebreos espíritu maldito o errante que según la Cábala, no pudiendo encontrar reposo en ninguna parte, encarna en un cuerpo humano ya provisto de otra alma. Nota. — 4: Acusadora. — 5: Armarios hechos en la pared. — 6: Que indica cuándo. Figuradamente, guía, dirección.— 7: Mirar. Hermana. Letra turca. — 8: Poner al fuego. Plantas liláceas.

SOLUCIONES

Al crucigrama:

HORIZONTALES.—1: Rememora. — 2: Atinaran. — 3: Mano. Ojo. — 4: Apela. At. — 5: Aroma. — 6: Ogaño. — 7: Ra. Osara. — 8: Ara. Adar. — 9: Pajarito. — 10: Olivares.

VERTICALES. — 1: Rama. Trapo. — 2: Etapa. Aral. — 3: Minero. Aji. — 4: Enólogo. aV. — 5: Ma. Amasara. — 6: Oro. Añadir. — 7: Raja. Orate. — 8: Anota. Aros.

Al jeroglífico:

Para Santa Elena

A los siete errores:

1: Arruga de la cortina. — 2: Vaso. — 3: Hilo del teléfono. — 4: Bolso. — 5: Arruga de la señorita de la izquierda. — 6: Teléfono. — 7: Manga de la señorita de la izquierda.

VILLANCICO PARA DICIEMBRE

—Pusieron junto al portal
cientos de urbanizaciones
con piscinas y autobuses
y pisos a dos millones

ALUMBRAMIENTO DE AGUAS

El dueño de una estación de servicio necesitaba tener más agua y llamó a un experto de la varilla exploradora para que hallara de qué parte del subsuelo podía extraerse. El aparato usado por el experto, a la usanza antigua, indicó dónde se debía excavar, y tal como lo había predicho, el agua surgió en torrente impetuoso.

En veinticinco casas de las afueras, el servicio de agua quedó restablecido al día siguiente, después que compusieron el agujero abierto por los excavadores de una de las cañerías maestras de la población.

—¿Cómo trabajas?

AVENTURAS DE TRAMPOLÍN

2.º CAPITULO CONTRABANDO DE ARMAS