Diario de Burgos

Año LXXII. — Núm. 22.043
Depósito legal BU - 5 - 1958

DOMINGO, 3 DE JUNIO DE 1962

APARTADO núm. 46

TELEFONOS
Redacción: 1280. — Administración: 2015

1,50 PESETAS

Levantamiento contra el Gobierno venezolano en Puerto Cabello

Fuerzas del ejército actúan para "acordonar" la base

Protestas y atentados anti-judíos en Buenos Aires tras la ejecución de Adolf Eichman

Caracas (Venezuela).—Ha estallado una revuelta en la base naval de Puerto Cabello según se anuncia de fuente oficial.

Dichos medios añaden que la insurrección cuya naturaleza y alcance aún no se conocen, parece ser que esta dirigida por el capitán de una corbeta surta en esta base de la Marina de guerra. Asimismo se informa que otras unidades de la flota que estaban fondeadas en este puerto militar se han hecho a la mar para escapar del control de los insurgentes.

TROPAS DEL EJERCITO TRATAN DE CERCAR LA BASE

Caracas.—El levantamiento en la base naval de Puerto Cabello a poco más de cien kilómetros de la capital, contra el Gobierno del presidente Betancourt, parece estar dirigida por el capitán de corbeta Medina Silva. Se dice que la rebelión controla toda la base.

El Gobierno no ha facilitado ningún comunicado confirmando el levantamiento pero de fuentes bien informadas se sabe que tropas del ejército de la guarnición de Puerto Cabello y de la ciudad de Valencia, en el sur del país, están efectuando movimientos en torno a la base naval tratando de acordonarla. Los suministros de agua y electricidad se encuestran interrumpidos.

ATENTADOS ANTIJUDIOS

Buenos Aires.—Dos "cocktail Molotof" han sido arrojados contra la escuela judía "Israel" de Buenos Aires en la pasada noche.—

Se trata del primer ataque anti-semita después de la ejecución de Adolfo Eichmann. El fuego que se produjo causó daños en una puerta y en algunas ventanas. El incendio fue sofocado rápidamente.—

Personas desconocidas abrieron fuego desde un automóvil contra las oficinas de la Compañía judía de navegación "Sim-Israel".

Los disparos hicieron saltar los cristales de las ventanas de las oficinas de la compañía.

Por otra parte, el movimiento nacional Tacuara, que es notoriamente anti-semita, ha declarado en un comunicado que la ejecución del Eichmann es un "asesinato" con el solo fin de vengarse.

"Protestamos contra la sorprendente ejecución de Adolfo Eichmann después de una farsa judicial sin base legal, que objetivamente constituye un asesinato, que no tiene más justificación que la venganza", dice la declaración de Tacuara.

Esta organización juvenil, simpatizante de los peronistas, deplora también la violación de la soberanía perpetrada por el estado de Israel y señala que la actitud del Gobierno argentino en este asunto es "vergonzosa".

Tacuara ha escrito slogans anti-semitas en las paredes del Metro y edificios de Buenos Aires y ha sido acusada de perpetrar ultrajes contra sinagogas y escuelas judías.

ESTADO DE EMERGENCIA EN UNA LOCALIDAD HONDUREÑA

San Pedro Sula (Honduras).—El estado de emergencia ha sido proclamado en esta localidad y todas las escuelas y colegios han sido cerrados. Como consecuencia de la muerte de más de 60 niños, afectados por fiebres tifoideas.

Las autoridades médicas han informado que existe una escasez de antibióticos y el secretario de Sanidad ha enviado un grupo médito desde Tegucigalpa, la capital, para ayudar a las autoridades locales a combatir la epidemia.

San Pedro Sula, situada a 200 kilómetros al Noroeste de Tegucigalpa, es el principal centro comercial e industrial del país.

En la región se registran temperaturas que rebasan los 38 grados centígrados y el suministro de agua potable ha quedado reducido a cantidades muy limitadas.

Cerca de 38.000 millones de pesetas serán invertidos en el inmediato plan de mejora y desarrollo de la RENFE

El pleno del Consejo nacional de Economía aprueba la ley de regularización de balances

Espectacular exhibición de maquinaria agrícola teleguiada por radio, en la Feria del Campo

Madrid. — Cerca de 38 mil millones de pesetas de los cuales unos 24 mil son de aportación española y el resto de ayuda exterior van a ser invertidos en el inmediato plan de mejora y desarrollo de la RENFE, según un reportaje de Felipe Caziel que publica hoy el diario "Ya".

Abarca el plan la total renovación de la vía de la actual red, aparte de otras mejoras y electrificaciones en 3.327 kilómetros de vía. Serán adquiridas nuevas máquinas y unidades, aparte de sistemas modernos de señalización y otros.—Cifra.

PALABRAS DE SOLIS

Madrid. — El ministro secretario general del Movimiento recibió hoy a dos promociones de trabajadores que han hecho cursillos de capacitación social y sindical.

El señor Solís, dirigió la palabra a los trabajadores que le visitaban expresando la alegría que le producía recibirles, ya que la Organización sindical necesita la ayuda de gente bien preparada.

"Recientemente —dijo el señor Solís— hemos tenido pequeños conflictos laborales con los que sólo hemos conseguido rozamientos, fricciones, daños para todos y sobre todo para España. Nosotros queremos la armonía, queremos mejoras pero las que sean posibles para la economía nacional. Necesitamos por tanto de vosotros, trabajadores bien preparados de la Organización sindical dispuestos a intervenir con conocimiento de causa en cualquier cuestión, capaces de tener presente el bien de España y dispuestos, eso sí, a luchar por la justicia social y por una Patria más grande. España va adelante pese a todo y eso molesta a algunos que querrían vernos como país de pastoreo y como mercado y que sienten profundamente que nos industrialicemos y produzcamos. Pelear es fácil. Desangrar a España, muchos de vosotros lo sabéis, también. Pero lo que interesa es hacer una España mejor más fuerte en lo económico y en lo social más justa. Hay que ir a los salarios justos pero también a los rendimientos justos en el trabajo".—Cifra.

REUNION DE EXPORTADORES

Barcelona.—El ministro de Comercio, señor Ullastres, ha inaugurado las primeras reuniones nacionales de exportadores metalúrgicos organizadas por el Centro de Estudios y Asesoramiento Metalúrgico bajo el patrocinio de la Cámara de Industria.

ESPECTACULAR EXHIBICION

Madrid. — Una espectacular exhibición de maquinaria agrícola teleguiada por radio se ha efectuado esta tarde a presencia del subsecretario de Agricultura, por la estación de mecánica agrícola del Instituto Nacional de Investigaciones Agronómicas. Ha consistido en el funcionamiento, en la pista de exhibiciones de la Feria Internacional del Campo, de una cosechadora hidráulica de 16 pies, a la que la estación de mecánica agrícola ha instalado un dispositivo de mandos radioeléctricos en virtud del cual ha sido guiada desde la pista por un emisor de radio.

SE REUNE EL PLENO DEL CONSEJO DE ECONOMIA NACIONAL

Madrid. — Se ha reunido el pleno del Consejo de Economía Nacional, bajo la presidencia del ministro don Pedro Gual Villalbí. Se aprobó un informe sobre los coeficientes para la aplicación de la ley de regularización de balances de 23 de Diciembre de 1961, solicitado por el ministro de Hacienda.

Exposición internacional canina en el Retiro

Madrid.—En el Retiro ha sido inaugurada la XXXVI Exposición Internacional Canina, en la que participan cerca de 300 chuchos de todas las razas, algunos de ellos pentacampeones de concursos internacionales. Algunos necesitan escuchar música para sentirse tranquilos. Los países que han concurrido a esta Exposición, organizada bajo el patrocinio y la valiosa cooperación del Excmo. Ayuntamiento de Madrid, son Francia, Italia, Portugal, Estados Unidos y España. — (Europa-Press)

Mac Millan, en París

Diecinueve países africanos quieren crear una Organización

Expulsión del embajador de EE. UU. en Iraq

La Reina de Inglaterra celebra su cumpleaños

Ginebra.—La conferencia del desarme va a entrar el lunes próximo en su quincena final con escasas probabilidades de adelanto antes que se reanude el 15 de Junio próximo.

No se espera que en estos últimos días se haga algo más para completar el «primer borrador» de los planes rivales, de las representaciones norteamericanas y soviéticas y sólo se espera que los delegados oigan detalladas explicaciones de las tres fases del desarme de los planes norteamericanos y rusos.—Efe.

OTRO ESFUERZO

Washington.—Wilhelm Grewe, embajador de Alemania occidental en Washington, se entrevistará el lunes con altos funcionarios del Gobierno norteamericano, en un esfuerzo para coordinar los puntos de vista aliados con respecto al problema de Berlín, según se informa en fuentes allegadas al Departamento de Estado.—Efe.

«CARTA DE AFRICA»

Lagos.—Los ministros del Exterior de diecinueve Estados africanos independientes, se han reunido hoy en esta ciudad para considerar un proyecto de carta para una organización de Estados africanos.

Se cree que los ministros adoptarán la Carta sin grandes modificaciones y no se ha facilitado explicación oficial alguna por la ausencia de Tanganika, que asistió a las conversaciones de Enero último.

MAC MILLAN EN PARIS

París. — El primer ministro británico Mac Millan ha llegado al aeródromo de Villeroche-Melun para celebrar conversaciones con el presidente De Gaulle durante este fin de semana.—Efe.

CONMEMORACION

Roma.—Italia celebra hoy el veintiseis aniversario de la proclamación de la república con desfiles militares en diversas ciudades.

El principal desfile se celebró en esta capital presenciándole altos funcionarios del Gobierno presididos por Segni.—Efe.

CUMPLEAÑOS DE LA REINA ISABEL

Londres.—Inglaterra ha celebrado el cumpleaños de la Reina Isabel II con la tradicional parada de la guardia ante el palacio real.

Después del desfile, celebrado con tiempo espléndido, la Soberana apareció en el balcón principal del palacio para responder a las aclamaciones de la muchedumbre. El Príncipe Andrés, de dos años, salió también al balcón y cuando un avión a reacción hizo una pasada muy baja el pequeño se asustó retirándose al interior. Después, en compañía de la Reina y de la Reina Madre, el Príncipe volvió a salir y la multitud le vitoreó.

La ceremonia de hoy marca también el noveno aniversario de la coronación de Isabel II.—Efe.

ECHAN AL EMBAJADOR NORTEAMERICANO

Beirut. — El Gobierno iraquí ha pedido hoy al embajador norteamericano en Bagdad que abandone el país, ya que Iraq considera «como acto inamistoso hacia este país la aceptación por parte del presidente Kennedy de las credenciales del embajador de Kuwait en Washington. Se añade que ha sido llamado el embajador iraquí en Norteamérica.

La romería de San Juan de Ortega

Los Excmos. y Rvdmos. Sres. Arzobispo de la diócesis y obispo auxiliar, presidiendo la solemne procesión celebrada ayer en el santuario de San Juan de Ortega, con motivo de la fiesta patronal.— (Foto FEDE)

Imposición de la Medalla de Oro de la provincia de Burgos al Frente de Juventudes

Asistieron al acto nuestras autoridades y jerarquías nacionales

En acto solemne tuvo lugar ayer en el palacio provincial la imposición de la Medalla de Oro de la provincia de Burgos al Frente de Juventudes.

Nuestro grabado reproduce el momento en que el presidente de la Diputación, don Fernando Dancausa de Miguel entrega una artística placa conmemorativa al delegado nacional de Juventudes, don Jesús López Cancio que asistió al acto en compañía de altos mandos nacionales, del delegado nacional de Educación Física y Deportes, señor Elola y del Lugarteniente general de la Guardia de Franco, señor Murga Santos.

Durante el transcurso de la ceremonia pronunciaron discursos los señores Dancausa de Miguel, López Cancio y Utrera Molina, gobernador civil de Burgos, que presidió la brillante sesión.

(Foto FEDE)

(Véase información del acto en páginas interiores)

Veintiséis ancianos de más de noventa y cien años, recibidos por S. S. el Papa

El Padre Santo les dijo que (como ellos) también es un peregrino que se acerca al final de su viaje

Ciudad del Vaticano.— El Santo Padre recibió a 26 ancianos de más de noventa y cien años, que le besaron su anillo pastoral.

Juan XXIII les dirigió unas palabras en las que dijo que, como ellos, él también era peregrino que se acercaba al final de su viaje. La audiencia se celebró con motivo del Congreso de centenarios italianos que se celebra actuamente en Roma.

Entre los ancianos se hallaba el maestro siciliano Vincenzo Pintorno, de cien años de edad, que fue amigo íntimo del fallecido maestro Toscanini y conoció íntimamente a Verdi, Mascagni y Puccini. También estaba entre ellos el marqués Lalatta, de 93 años, que fue un célebre cirujano.

Su Santidad les impartió desde la Silla Gestatoria su bendición.

Se destaca en el "The Times" de Londres el desarrollo de la vida cultural española

Próxima aparición en Madrid de una revista que informará sobre los preparativos del Concilio Ecuménico

Londres. — Bajo un titular a cuatro columnas, el diario "The Times" de esta capital, publica una minuciosa y amplia crónica acerca del desarrollo de la vida cultural española. El autor describe las más recientes novedades en materia de libro y novela, así como los resultados de los más importantes concursos literarios que se celebran en España. Pone igualmente de relieve el amor hacia el teatro que sienten los escritores y el público españoles, especialmente en lo que respecta al drama. Cita las obras, compañías y teatros de Madrid y Barcelona donde se representan las obras de mayor éxito, entre las que no faltan algunas de clásicos españoles.

Elogia igualmente el autor de la crónica el desarrollo en la pintura y subraya los triunfos de pintores jóvenes que se han distinguido incluso en arte religioso, al ganar concursos para nuevos templos. Finalmente, pone de relieve el florecimiento de la poesía española, así como la importancia que ha tenido en el mundo musical el estreno de "La Atlántida", terminada y estrenada en fecha reciente en Barcelona. Termina anunciando un concierto para piano de Cristóbal Halffter que será ofrecido este año en Londres.—Efe.

"CONCILIO"

Ciudad del Vaticano. — La emisora "Radio Vaticano" en su emisión en lengua española anunció que es inminente la aparición en Madrid del primer número de una revista con el título de "Concilio" con objeto de informar a los católicos españoles de los preparativos del próximo Concilio. Será editada en Madrid por iniciativa de la comisión episcopal española para el mismo Concilio.

TEATRO ESPAÑOL EN PARIS

París. — En el teatro del Conservatorio de Arte Dramático de París se ha celebrado la representación teatral que anualmente realizan los alumnos franceses de la cátedra de español que en dicho centro dirige la señorita Josita Hernán. Fueron interpretados trozos de obra de San Juan de la Cruz, Miguel Mihura, Azorín y Lope de Vega.

El embajador de España, señor Areilza, impuso con esta ocasión a la señorita Josita Hernán el lazo de Dama del Mérito civil.

EL NUEVO NUNCIO DE S. S. EN ESPAÑA

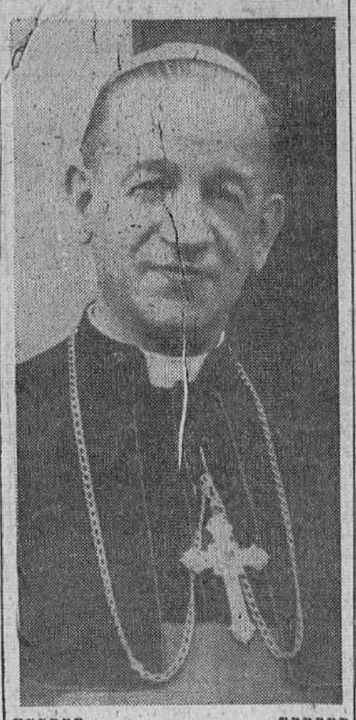

Roma. — Una reciente fotografía de Monseñor Antonio Riveri, que llegará en fecha próxima a Madrid, como nuevo Nuncio Apostólico de Su Santidad en España.

(Foto Europa Press)

Trágico suceso cerca de La Coruña

Un camión se estrelló contra un hórreo que se incendió y hubo cinco personas muertas

La Coruña.—Cinco muertos es el balance de un suceso ocurrido en Coiros, al estrellarse contra una casa un camión que transportaba 10.120 kilos de benzol.

El camión es propiedad de «Transportes García», de Cuenca, y al iniciar una bajada, se produjo un fallo en los frenos. Entonces el vehículo se estrelló contra un hórreo de ladrillo y cemento. El edificio quedó totalmente destrozado y al salir despedidos los bidones de benzol se incendió la casa, que quedó convertida en seguida en vivísima tea y pereció carbonizado el matrimonio compuesto por Jesús Rodríguez Gabeiro, de 59 años y María Francisca Decavieira, de 56.

El cadáver de la esposa fue hallado en la cocina y el del marido en la escalera del piso. La muchacha que se disponía a abandonar la casa, sufrió quemaduras gravísimas de las que falleció.

También perecieron dos ocupantes del camión, Lorenzo Jiménez Tejero, de 40 años y su hijo José Luis, de cuatro años de edad. El niño José Luis iba durmiendo cuando ocurrió el percance. El conductor, Agustín Pardo, sufre heridas graves.

En el establo de la casa incendiada se hallaban una vaca, una ternera, un cerdo y varias gallinas que fueron salvados.—Cifra.

Europa: invierno en Junio

Ha nevado en Francia, Italia y Polonia

El temporal de nieves afectó al «Giro» actualmente en disputa

París.— En diferentes puntos de Europa, los primeros días de Junio han coincidido con una insospechada vuelta del invierno.

Nieva en Francia, Italia y Polonia, mientras que fuertes tormentas han azotado en las últimas 24 horas la Costa Azul. En el Norte de Francia se registra una temperatura de cero grados centígrados y en París, cuatro grados sobre cero. En los Alpes Marítimos han caído grandes nevadas y en Italia reinan fortísimos vientos.—Efe.

DEVASTADORAS INUNDACIONES

Viena.— Las intensas lluvias que se registran en Polonia están poniendo en grave peligro las cosechas de primavera.

Miles de hectáreas de terreno cultivado se encuentran inundadas por las aguas yaunque mejore el tiempo, la mayor parte de la cosecha de fruta y tomate se perderá. Las inundaciones son de consideración en diversas zonas del país.

EL "GIRO", AFECTADO POR LAS NEVADAS

Trento.— Una fuerte nevada descargó a primeras horas de la tarde sobre el Alto Rolle, por donde los participantes en la Vuelta Ciclista a Italia tenían señalado su paso hacia las cuatro de la tarde. Gran número de aficionados, en verdadero desafío a las adversas condiciones climatológicas, se alineaban a lo largo del recorrido de una de las más duras etapas del "Giro".

El director de la prueba, ordenó reducir la etapa en 40 kilómetros, haciendo que la meta se situase en la cima del alto de Rolle. La decisión fue tomada debido a las malas condiciones climatológicas reinantes. La carretera está cubierta por una espesa capa de nieve.

Ayer

SI hace unos cuantos años, podía afirmarse sin error que la grey estudiantil, sobre todo en lo que a enseñanza media y universitaria, constituía una minoría dentro del concierto nacional, hoy puede decirse con absoluto realismo que rara será la familia en la que no exista algún estudiante, en sus más diversos grados.

De ahí que la preocupación permanente de las actividades de esos muchachos que desde niños se inscriben a estudios que han de culminar, en buena parte de aquéllos, cuando ya han llegado no sólo a la adolescencia y a la juventud sino a la plena madurez, alcance a todas las latitudes, a todos los estratos sociales.

Pero, en buena parte, con la evolución operada, ha surgido, también, otra novedad, en virtud de la cual apenas si tiene operancia el popular dicho de que lo malo del estudiante es el mes de Mayo. Ahora, con la reválida, cuando verdaderamente adquiere caracteres casi dramáticos la prueba de suficiencia es cuando se alcanza eso que muy bien puede calificarse de «paso del Ecuador» para el Bachillerato o, todavía más, al llegar a la reválida superior.

Por eso, ha quedado un tanto superada, repetimos, aquella frase. Y hoy pudiera sustituirse por otra que sea sólo mismo elocuente. Porque, en verdad, ya no es Mayo sino Junio el mes que aterra a los estudiantes, sobre todo a aquellos que han realizado estudios de varios cursos y han de enfrentarse con la indicada prueba.

En efecto, millares de muchachos han comenzado estos días, exactamente anteayer, las primeras pruebas de grado, las del elemental. Y, cuando estas concluyan, darán comienzo las otras, es decir, las correspondientes al superior, rúbrica solemne, espaldarazo oficial al Bachillerato completo.

Nosotros, a una distancia que cada vez se nos antoja más amplia, comprendemos no obstante esa incertidumbre, ese temor que todo examen lleva consigo. Y, por ello mismo, sentimos doble simpatía por los estudiantes que estos días, entre nervios y temores, pasan o se aprestan a pasar ese «trago», nada envidiable, la verdad.—B. I.

Actualidad burgalesa

NOTICIAS

MOVIMIENTO DEMOGRAFICO. —Durante el día de ayer se verificaron en el Registro Civil, las siguientes inscripciones:

Nacimientos: Juan de Dios Ubieta y Rodríguez, José Luis Bolado y Joné, Juan José Fernández y Martínez de Septien, Félix Oscar Amigo y Barcena, Aurora Cabrero y Varela, María Cella Camarero y Julián, Miguel Ricardo Arausay y Saura, José Ramón González y de Miguel; Miguel Sancha y Martín, María del Rosario Arrabal y Baciero.

Matrimonios: Don Serafín Ubierna y Serna con doña Palmira del Carmen Hortigüela y Ramos, hoy a las doce y media en La Anunciación.

BOLETIN METEOROLOGICO comprensivo de los datos recogidos ayer en el Observatorio del Instituto de Enseñanza Media:

Barómetro.— A las ocho de la mañana, 690,3; a las dos de la tarde, 690,5; a las siete de la tarde, 690,5.

Temperatura ambiente.— Máxima, 14,4 grados a las 16 horas; mínima, 1 grado a las 6,30 horas.

Dirección y velocidad del viento.— A las ocho de la mañana, E—10,8 kilómetros; a las dos de la tarde, E—18 kilómetros; a las siete de la tarde, E—14,4 kilómetros.

Recorrido, 218 kilómetros.

Humedad, 40 por ciento.

ATENCION
HOSTAL «SAN IGNACIO»
(RECIEN INSTALADO
Agua corriente — calefacción
AMBIENTE FAMILIAR
PRECIOS MODICOS
SAN JUAN, 26
(encima Supermercado San Juan)
TELEFONO 2950

EL CUPON PRO-CIEGOS. — En el sorteo celebrado en el día de ayer, resultó premiado con 250 pesetas el número 794; y con 25 pesetas todos los números terminados en 94.

PERSONAL FEMENINO
necesita Empresa importante.
Dirigirse: Oficina de Colocación

EL PRIMER PROGRAMA DE LAS FIESTAS. — Hemos recibido varios ejemplares del primer programa anunciador de las próximas ferias y fiestas de San Pedro y San Pablo, que ha editado don Fernando del Rivero.

El programa ha sido impreso con gusto y limpieza tipográficos en los talleres de la Imprenta de Aldecoa y lleva como portada un cartel del que es autor Timoteo Alonso y que está formado por tres banderines deportivos, en los que aparecen varios motivos burgaleses. La lectura la integran el programa completo de las fiestas y unos datos relativos a los festejos taurinos, diestros que integran los carteles y un comentario a las actividades deportivas burgalesas en sus distintas facetas. Se incluyen, como es lógico, infinidad de anuncios de diversas firmas locales y nacionales, impreso a uno o varios colores.

GAFAS de SOL
PARA ELEGIR ENTRE MIL
COMPRE EN
IZAMIL
LAIN CALVO 28

NOMBRAMIENTOS. — Se nombra registrador de la Propiedad, en esta plaza, a don Emilio de Villanueva y Echeverría y de Betanzos (La Coruña), a don Prudencio del Río Domínguez, que lo era de Roa.

Se necesitan aprendices
Cristalerías del Norte

CLASES DE ADULTOS. — Por orden de la Dirección general de Enseñanza Primaria, se conceden a esta provincia 225 clases de adultos y adultas, de las doce mil autorizadas por orden ministerial.

D. VALLE
PRACTICANTE CALLISTA
Servicio a domicilio
Santa Clara, 26. Teléfono 5131

LETRAS DE LUTO.—Con gran resignación cristiana y confortada con los Santos Sacramentos y la Bendición de Su Santidad, descansó en el Señor en el día de ayer doña Isabel Escudero Castro. q. e. p. d.

A su apenado esposo don Antonio García del Olmo, comandante de Infantería retirado, hijos doña Paulina, funcionaria del I. N. P. y don Francisco, empleado de Miguel Ruiz S. A., hermanos, hermanos políticos y demás deudos de la finada les expresamos nuestro más sentido pésame.

No lo olvide
Sus excursiones, sus viajes, sus billetes de avión, barco, autobús, ferrocarril, en:
VIAJES MELIA
MIRANDA, 9. — Teléf. 4064

FARMACIAS DE GUARDIA. — Mañana prestarán servicio de noche, día las farmacias de los señores siguientes:

Atienza, Laín Calvo, 18; Sáinz Gómez, Vitoria, 47 y Domingo Arranz, Barrio Gimeno, 30.

Mañana, lunes: Torrijo, Arandas del Duero, 6; Camarero, Moneda, 11; Mateo Lazcano, Barrio de Gamonal, Vitoria, 16.

PASTOR HERIDO EN ACCIDENTE. — El pastor Anselmo García Nuño de 17 años, que tiene su residencia en Hortigüela, se hallaba guardando un numeroso rebaño lanar y para poder vigilar mejor a las ovejas que habían diseminado subió a un poste del tendido de la línea eléctrica.

Tuvo Anselmo la mala fortuna de tocar con su cayado uno de los cables y recibió tan fuerte descarga que salió despedido, cayendo a tierra desde ocho metros de altura y sufriendo heridas de pronóstico reservado en la región temporal derecha y en la pierna del mismo lado, fuerte contusión y fractura de metatarsianos con gran hematoma.

Resumen informativo de Centros y organismos oficiales

Sindicato de Actividades Diversas

PRIMERA ASAMBLEA SINDICAL DE TECNICOS DE LA ALIMENTACION. — El Sindicato Nacional, nos ha remitido escrito y condiciones en las que ha de tener lugar la Asamblea arriba indicada de Técnicos de la Alimentación (Bromatólogos), los días 4 y 5 del presente mes en la Casa Sindical, Paseo del Prado, 18 y 20 de Madrid.

Las personas interesadas en acudir a esta Asamblea o consultar las condiciones señaladas, pueden hacerlo en el Sindicato provincial.

Sección Femenina

CURSO DE EDUCACION FISICA PARA OPOSITORAS DE MAGISTERIO. — Comenzará el próximo día 6. — Se pone en conocimiento de todas las opositoras que hayan realizado los dos ejercicios, que la Sección Femenina para facilitar las enseñanzas del 3.º examen, organiza un curso de Educación Física, que tendrá un mes de duración y dará comienzo el próximo miércoles día 6. El horario será de 9 a 10 de la mañana.

El precio de matrícula será de 75 pesetas. Para informes y matrícula, deberán pasarse lo antes posible por la Delegación provincial de Sección Femenina calle Aranda de Duero núm. 6.

Delegación de Hacienda

LIBRAMIENTOS. — Fidel Bretos, Jesús López de Montaña, Manuel García Fuentes, Roberto Izquierdo, Sabino Rimada, Vicente Gil Martín, Juan San Eustaquio.

Guardia de Franco

Se pone en conocimiento de todos los camaradas encuadrados en esta Guardia de Franco, que el martes día 5 y a las 8 de la tarde, se celebrará una reunión general en la Jefatura Provincial, la cual será presidida por el Jefe provincial del Movimiento.

Guía del ESPECTADOR

COLISEO. — "El lazarillo de Tormes" (3) y "Yo y el coronel" (3).

AVENIDA. — "Lalia" (3).

CALATRAVAS. — "Viaje al fondo del mar" (1).

CORDON. — "Fray Escoba" (1).

G. TEATRO. — "Papá se quiere casar" (3).

REX. — "Un tipo llamado Morgan" (3) y "El rey cruel" (3).

ANTORIA.— "El rostro impenetrable" (3 R) y "La Strada" (3).

EN MIRANDA

MECHA. — "Esa clase de mujer" (4).

CINERMA .— "El barrio frente a mí" (s. c.).

NOVEDADES. — "Vacaciones en Invierno" (3).

APOLO. — "Que canten las golondrinas" (s. c.)

AVENIDA. — "El barrio frente a mí" (s. c.).

EN ARANDA

CINE ARANDA.— "La gran guerra" (3).

TEATRO PRINCIPAL.— "Entre dos pasiones" (3).

†

El Novenario de misas que comenzará mañana, lunes, día 4, en la Capilla de la Divina Pastora a las 8,30 de la mañana será aplicado por el alma de

LA SEÑORA

Doña Ricarda Martín Sáiz

(Viuda de D. Mauricio Ortiz)

Que falleció en Burgos el día 30 de Mayo de 1962, confortada con los Santos Sacramentos y la Bendición de Su Santidad

Q. E. P. D.

Sus hijos y demás familia agradecerán a sus amistades la asistencia a tan piadosos actos.

Burgos, 3 de Junio de 1962.

LA SEÑORA

Doña Isabel Escudero Castro

Falleció en el día de ayer, a los 67 años de edad, después de recibir los Santos Sacramentos y la Bendición Apostólica de Su Santidad

Q. E. P. D.

Su resignado esposo, don Antonio García del Olmo (comandante de Infantería, retirado); hijos, doña Paulina (funcionaria del I. N. P.) y don Francisco (empleado de la empresa Miguel Ruiz, S. A.); hermanos, doña Matilde y don Jesús; hermanos políticos, sobrinos, primos y demás familia

RUEGAN a sus amistades la tengan presente en sus oraciones y la asistencia al entierro y funeral que se celebrarán en la iglesia parroquial de SAN LESMES, ABAD, el primero, HOY, DOMINGO, a las CINCO, acto seguido la conducción del cadáver al Cementerio de San José y el funeral, MAÑANA, LUNES, a las ONCE, piadosos actos por los que les quedarán sumamente agradecidos.

Vivía: Calzadas, 10.

Burgos, 3 de Junio de 1962

"La Misericordia".—Gran Funeraria.

†

El novenario de misas que dará comienzo el lunes día 4, a las ocho de la mañana, que se celebrarán en la iglesia del Carmen, serán aplicadas por el eterno descanso del alma de

EL SEÑOR

Don Antonio María López

que falleció el día 30 de los corrientes, después de recibir los Santos Sacramentos y la Bendición de Su Santidad

(Q. E. P. D.)

Su padre, don Dámaso Marín y hermanos, ruegan a sus amistades la asistencia a alguno de estos actos, por lo que les anticipan las más expresivas gracias.

Burgos, 3 de Junio de 1962.

OBRA CULTURAL
DE LA
CAJA DE AHORROS DEL CIRCULO CATOLICO
IV PROYECCION INTERNACIONAL DE CINE DOCUMENTAL

Mañana, lunes 4, día dedicado a ESPAÑA (2.ª Sesión), con la proyección, a las seis y ocho de la tarde, de los siguientes documentales:

EL GRECO
VISITA A CEUTA
ESPAÑA EMPIEZA AQUI
TOLEDO OTRA VEZ POR EL EMPERADOR
LOS HOMBRES DEL TRAFICO

La retirada de invitaciones, por la mañana, en las Oficinas que la Caja de Ahorros del Círculo, tiene en la capital.
No se permitirá la entrada a menores de 16 años.

Un ángel en la antesala

Caso núm. 7.—Niño de 11 años con parálisis infantil, necesita ayuda económica para su recuperación.

DONATIVOS PARA NIÑOS POBRES, ENFERMOS O INVALIDOS

Para el caso infantil núm. 4.—Una señora, 50 pesetas; en un sobre amarillo, 175; Pili Pascín, 15; M. C., 50; Toñín, 25.

Para el caso infantil núm. 6.—M. C., 50.

Los donativos se reciben en Hijos de Santiago Rodríguez, Plaza de José Antonio y Confitería Ibáñez, Espolón.

OFICIALES C. A. M. P. S.

30 plazas. Edad 18 a 36 años Ambos sexos. Se exige título. Sueldo 48,280 pesetas. Instancias hasta 9 junio. Preparación en clases y por correspondencia a cargo funcionario de la Compañía. Contestaciones. Pida urgentemente programa con modelo instancia gratis (franqueo, 2 pesetas).

ACADEMIA BILBAO
SAGASTA, 10. — MADRID (4)

Anuncios económicos

ALQUILERES

SE ALQUILAN piso y local céntricos, grandes. Teléfonos 2992 y 1347.

SE ALQUILA local calle del Carmen. Teléfono 4456.

APARTAMENTOS todo confort, calefacción central, edificio Comercial Monasterio. Plaza Alonso Martínez, 7.

ALQUILO piso verano 4 camas, céntrico y económico, verlo de 1 a 5. Informes esta Administración.

ALQUILO piso amueblado temporada verano. Informes Muebles Baruque. General Mola, 16. Teléfono 2125. 4 a 7.

SE ALQUILA piso amueblado, temporada verano. Madrid, 36, 2.º, izquierda.

SE ALQUILA amplio local Santa Agueda, 15. Informes Mercería Eduardo. Espolón.

ALQUILO piso amueblado, temporada verano. Razón: Cardenal Segura, 15 (Comestibles).

AUTOMOVILES Y ACCESORIOS

TAXI Renault Dauphine. Teléfono 2154.

FURGONETAS Alfa Romeo nueva versión con motor a gasolina «Giulietta» rapidísimo y económico. Pruebe este formidable vehículo en la Agencia Alfa Romeo. Vitoria, 19. Teléfono 2837.

AUTOS Pereda, modernos, alquilamos sin chófer. Teléfono 5340 - 416 y 3236.

VENDO microbús Alfa Romeo Diesel, seminuevo, autorizado viajeros. Vitoria, 19. Teléfono 2837.

FURGONETA nueva Citroen 2 CV. teléfono 5699.

DAUPHINE, Seat 600, alquilamos sin chófer. Izarra, Calzadas, 32. Teléfono 3130.

ALQUILER Dauphine 600, sin conductor. Tamayo. Plaza Alonso Martínez, 5 (Frente Capitanía). Teléfono 5295.

FURGONETA Peugeot 12 HP., se vende. Ronda, 10.

¡AUTOMOVILISTAS! Matriculaciones, Transferencias, carnets de conductor, tramita rápidamente Gestoría Quintanilla.

CONTINENTAL - AUTO, S. A. Repuestos G. M. C., Chevrolet - Opel - Bedford y varios. Madrid, 1. Calvo Sotelo, 3. Teléfono 1814.

VENDO coche Peugeot 203, tipo Rubia, como nuevo. Teléfono 2724.

ALQUILER sin conductor, autos Seat 1.400 C, Dauphine, Seat 600. Servi-Auto. Informes: Calzados Luis. Teléfonos 0535 - 1133.

SERVICIO rápido y precios competentes. Auto Ibérico. Burgos - Aranda - Palencia.

OPEL (Olympia), inmejorable. Feria del Automóvil.

SEAT 1.400. Feria del Automóvil.

SEAT 600 barato. Feria del Automóvil.

FURGONETA Morris 8 HP., toda de chapa. Feria del Automóvil.

FURGON frigorífico (Diesel). Feria del Automóvil.

CAMION Ford (Barbas), motor Barreiros. Feria del Automóvil.

ANTES de comprar su vehículo o tractor visite Feria del Automóvil. Carretera Valladolid (Parador del Rey). Teléfonos 2738 - 3593.

VENDO Dauphine seminuevo año 1961. Toda prueba. Barato. Facilidades. Gestoría Recalde. Apartado, 50. Aranda de Duero.

COLOCACIONES

SE NECESITA chico. Bar Mayoral hijo. Avenida Cid, 41.

GANE 6.000 pesetas mensuales aprendiendo Serigrafía. Mater. Apartado 8.085. Barcelona.

SE NECESITA asistenta. Razón Mercería Gómez. Miranda, 2.

PARA San Sebastián, se necesita chica o señora para casa con niños, sepa bien obligación, buen sueldo. Informes, calle Calvario, 6, piso 3.º, Izqda.

CARPINTEROS oficiales primera y segunda, maquinistas y de banco. Impuestos. Bien retribuidos, precisa Maderas Industriales, Carretera Arcos, s/n. Burgos.

SE OFRECE ayudante camión con carnet primera. Teléfono 1687

SE HALLA vacante la guarda del ganado vacuno de Cubillo del Campo. Tratar con el jefe de la Hermandad.

APRENDIZAS se necesitan. Paseo Pisones, 32. Teléfono 2257.

INTERESA en panadería, oficial palero. Dirigirse a Eustaquio Aguirre. Vergara (Guipúzcoa).

SIRVIENTA de 40 a 50 años, para señora sola. Informes Primo Rivera, 6, 2.º, habitación 2.

SE NECESITA muchacha. Cordón, 4, 1.º, derecha.

MUCHACHA se necesita. San Pablo, 22, 6.º, letra C.

MUCHACHA para todo, matrimonio solo. Buen sueldo. Teléfono 4362.

SE NECESITA pastor a zurrón en Quintanilla Vivar. Tratar con Nazario Ubierna.

SE NECESITA señora o muchacha mayor con informes. Razón Ultramarinos Venancio García. Espolón.

SE NECESITA un vaquero para Sebastián Ortega, de Briviesca.

NECESITAMOS chica con informes. Nuño Rasura, 5, 1.º. Tratar de

NECESITO plantapines 16-18 años. Vitoria, 21. Bolera Americana.

NECESITO chico para barman. Bar Ambos Mundos. Vega, 25.

NECESITO chófer llevar camión Steyr, edad 25-30 años. Félix García. Villadiego.

SE NECESITA chica. Hostal Nacional. Puente Gaset, 4, 1.º, dcha.

REMATADORA y oficiala taller punto, buena retribución, se necesitan. Presentarse «Avance». Carnicerías, 2, 3.º. Absoluta reserva para colocadas.

SE NECESITAN representantes ambos sexos, sueldo y dietas en capital y provincia. Dirigirse por escrito a Lista de Correos. Antonio Alonso.

SE NECESITA señorita con título de maestra o licenciada, 6.000 pesetas mensuales. Dirigirse por escrito al Apartado 190. Burgos.

SE NECESITAN dos chicas para office. Informes: Hotel Norte y Londres.

SE OFRECE chófer mecánico carnet primera. Informes esta Administración.

SE NECESITA chica preferible 40-50 años. Razón Concepción, 14, 2.º, izquierda.

SE NECESITA chica de 25 a 45 años, llevar casa tres personas. Santa Clara, 26. Teléfono 3123.

SE NECESITA pastor para la dula de Piedrahita de Juarros. Informes en el Ayuntamiento.

SE NECESITA aprendiza pantalonera. Calzadas, 52, 3.º, izqda.

CHOFER para camión necesito. Razón Madrid 9, 2.º, izquierda.

NECESITO chica para tienda. Sedano. Santa Clara, 4.

SE NECESITA guarda para la dula de ganado vacuno. Tratar alcalde Quintanadueñas.

EMPLEADOS de toda España (incluso pueblecitos) multiplicarán ingresos colaborando ventas a plazos de interesantes artículos. Magníficos beneficios. Apartado 896. Madrid.

SE NECESITA muchacha con informes, sueldo 800. Condestable, 4, 5.º, izqda. (Frente a Hotel Condestable).

PRECISAMOS modista sepa bordar a máquina, 18 a 25 años. Avenida del Cid, 79, 4.º número 4. Mañanas.

SEÑORITAS para taller de punto, se necesitan en Llana de Afuera, 8, bajo.

CHICO 14 años para recados, se necesita. Calzados Luis.

SE NECESITA chica que sepa algo de cocina, no importa sea mayor. Huerto del Rey, 20, 2.º.

MUCHACHA necesito, buen sueldo. Laín Calvo, 20, 2.º.

SE NECESITA muchacha para poca familia. Informes de 5 a 8 en Laín Calvo, 7, 1.º, izquierda.

SE NECESITAN obreros a destajo para entresacar finca de 20 fanegas de remolacha. Tratar: Bar Los Angeles Casillas.

COCINERA o asistenta sepa cocina, se necesita con informes, buen sueldo. Huerto del Rey, 4, 2.º.

SE NECESITA chica. San Juan, 19, 2.º, izquierda.

SE NECESITA aprendiza sastre. Avellanos, 4 y Merced, 6.

SE NECESITA sirvienta, sacerdote rural. Informes, Llana de Afuera, 4, 4.º.

NECESITO chicos 14-16 años. Salas, 5.

SE NECESITAN dos chicos para bar Monterrey, reserva absoluta para los colocados. Informes Arco del Pilar núm. 10.

SE NECESITA cocinero o cocinera para nuevo Restaurante. Razón teléfono 3163.

SIRVIENTA para matrimonio solo. Informarse Aparicio y Ruiz 18, 4.º. De dos a cinco.

SE NECESITA muchacha de cocina o asistenta. Martínez del Campo, 1, 1.º.

SE NECESITAN tejederas guantes. Paseo Pisones, 32. Teléfono 2257.

SE OFRECE chófer o ayudante, carnet primera, edad 24 años. Informes esta Administración.

NECESITO chico aprendiz fotógrafo. Santocildes, 17. Fotografía.

APRENDIZ de 14 a 16 años, necesita Almacenes Monasterio.

NECESITO chico para oficina de 14 a 16 años, en Comercial Farmacéutica Castellana. Calle Calera, núm. 29.

ASISTENTA con buenos informes, se necesita. Razón, Sr. Mansilla. Plaza del Sur. Huevería y quesería.

COMPRAS Y VENTAS

PANAVE superpienso para pollitos y ponedoras. Santa Agueda, 10.

PERSIANAS de todas clases y precios. Colón. San Pablo. (Frente Correos).

MAQUINAS de punto, bobinadoras, rematadoras. Directamente desde fábrica. Representante, Rubio, Cid, 3.

DOY pensión completa. Puebla, 11, 3.º

VENDEMOS motor Rex 20 CV., seminuevo, barato. Agustín González. San Cosme, 2. Plaza de Vega.

VENDO coche-silla niño. Laín Calvo, 33, 2.º

VENDO forrajes de riqas. Zacarías Arce. Hospital del Rey.

GESAN. Fábrica de viguetas. San Pedro Cardeña, 46. Consulte precios.

POLLITOS todos los días, granja San Benito. Aparicio y Ruiz, 12. Teléfono 1146. (Detrás Audiencia).

POLLITOS recién nacidos. Pollitas 1 a 3 meses. Cruces americanos. Avícola San Isidro. Santa Clara, 5. Teléfono 1409.

MOLINOS «Deriz» todos tamaños y modelos, para piensos de todas clases. León Láriz. San Pedro y San Felices, 6. Burgos.

POLLITOS todos los días, Leghorn híbridos, Denier Leghorn, Avícola María Isabel. San Gil, 7.

SERRIN. Madrid, 20. Teléfono 5179.

CEBADA y avena, compramos cantidades superiores a tres toneladas. Presenten ofertas, con muestra y precio. Cooperativa Avícola. San Pedro Cardeña, 29.

¡APICULTORES! cera estampada, grandes cantidades, ahumadores, guantes, careta, etc. Arranz. San Pablo

MAQUINA de escribir portable, perfecta, vendo barata. San Gil, 11, cuarto.

CARRITO de varas con ballestas, vendo. Puebla, 39, 1.º.

VENDO coche silla. San Agustín, 5, 4.º izquierda.

POLLITOS Ideal H-3W, pollitas de todas las edades y pollitos para carne. Granja Mirasol. Pisones, 7. Teléfono 2960.

VENDO bicicleta caballero. Villarcayo, 12, 1.º dcha.

POLLAS de dos y tres meses Ideal HN., vendo. Emperador, 27. Santiago Peralta.

ENSEÑANZAS

PROFESORES: Latín. Griego. Matemáticas. Revalidas. Oposiciones Magisterio. Informes esta Administración.

FINCAS

VENDO piso tres habitaciones, cocina y servicios. Fuentecillas, 10 duplicado, 3.º, dcha.

VENDO piso primero, calle Trinidad, llave mano. Tratar: Ultramarinos Paul. San Gil.

VENDO piso nuevo, exento, facilidades. San Pedro Cardeña, 18. Tardes.

GANADOS Y APEROS

TERNEROS: Criadlos (sin leche), con «Papilla Lechal». Droguería Nieva. Plaza Vega.

TRACTORES diversas marcas, nuevos y usados. Hijos de Angel Rubio. Briviesca. Teléfono 79.

HIJOS de Angel Rubio. Maquinaria Agrícola. Briviesca. Avenida de Doña Mencía de Velasco, 1. Teléfono 79

ATADORAS y guadañadoras Hijos de Angel Rubio. Briviesca.

REMOLQUES para tractores y caballerías. Hijos de Angel Rubio. Briviesca. Teléfono 79.

TRILLADORAS, distintos tamaños y marcas, nuevas y usadas. Hijos de Angel Rubio. Briviesca. Teléfono 79.

REMOLQUES Gómez García, calidad y economía. Avenida Cid, 63

MASSEY Ferguson, los mejores tractores del mundo al alcance de su mano y a los mejores precios. Todos con motor Perkins - Diesel. Agustín González, San Cosme, 2.

VENDO par de vacas, con sus terneros, junto o separados. Avelino Mata, en Villorejo.

VENDO máquina beldadora con motor a toda prueba. Pedro Frías, en Tamarón.

VENDO segadora agavilladora 1,50 corte, ruedas goma, de riña San Isidro, precio interesante. Joaquina Goya. Mirabueno, 16.

MASSEY Ferguson, cosechadora automotriz 630-S, la más manejable y económica. Agustín González. San Cosme, 2.

VENDO 67 ovejas emparejadas y dos carneros. Gregorio Herreros en Mazuela.

COSECHADORA Case C-60 de arrastre y segadora-atadora Fella véndense por transformación regadío. José Hernández. Plaza de José Antonio, 3. Salamanca.

VENDO vaca de leche. Tratar Florentino González, en Iglesias.

SE VENDEN 134 ovejas con varios lechazos y 13 corderos. Julián Moreno. Vallarta de Bureba.

SE VENDEN máquinas segadora y aventadora núm. 8 Ajuria, con motor. Informes: Hermandad Comarcial. San Pablo, 8, 4.º. Burgos.

SE OFRECE máquina cosechadora autopropulsada, de 2 metros corte, para trabajar por alquiler. Dirigirse a: Fermín Hernández Lozano, en Cubillos (Zamora).

VENDO gavilladora ruedas goma. Frutos Ortega. Piedrahita de Juarros.

SE VENDEN 33 ovejas de lana, 18 crías y 14 borras. Para tratar con Agapito Ibáñez, en Arenillas de Riopisuerga.

CHOTOS holandeses de seis meses se venden. Granja Moliner.

HUESPEDES

SE ALQUILAN camas o pensión. Teléfono 5312.

PARA familia de Santander, cuatro personas, pensión completa casa particular honorable, habitaciones exteriores, bien situada, confortable, preferible moderna, durante mes de Julio. Ofertas teléfono 4868.

SE ALQUILA habitación temporada verano, sin hijos, muy céntrica. Informes esta Administración.

CEDO habitación derecho cocida o admito caballeros. Petronila Casado núm. 20, 4.º, dcha.

SEÑORA sola cede habitación derecho cocina a señoritas. Informes esta Administración.

DOY pensión completa y cama 29 ptas., hay teléfono y baño. Calle Briviesca núm. 13, habitación 7.

MUEBLES

SE VENDE dormitorio completo. Razón, Avenida Generalísimo, 7, 1.º

SE VENDE dormitorio completo, comedor completo y lámpara. Razón Plaza Rey San Fernando, 4, 2.º, dcha.

VENDO camas, armario, tresillo, perchero, lavabos y azulejos. Carnicerías, 1, 1.º, habitación 3.

VENDO cama plegable y bicicleta señora. Razón San Gil, 19, 1.º. Teléfono 2410.

PERDIDAS

PERDIDA gafas graduadas niña, con cinta. Gratificaré Gil Vitoria, 10, 3.º, derecha.

EXTRAVIO vaca tremeña rubia, raya. Razón: Fernando Gutiérrez. Teléfono

TRASPASOS

TRASPASO por no poderlo atender, bar restaurante con jardín, vivienda, buen negocio, precio ocasión. Cintero. Concepción, 1.

OCASION traspaso amplio local, barato. Informes, Plaza Vega, 1, bajo.

VARIOS

SEGUROS Generales todos los ramos, absoluta garantía. Gestoría Quintanilla.

PASAPORTES, permisos, últimas voluntades, licencias. Confiadle a Gestoría Quintanilla.

FOTOGRABADOS Confección rápida TALLERES GRAFICOS «Diario de Burgos». Precios ventajosos. Calle Vitoria, 13. Teléfono 2852.

PASAPORTES. Gestoría Uneota. Plaza Vega, 5.

Encuadernaciones corrientes y de lujo, encárguelas a TALLERES GRAFICOS «Diario de Burgos». Calle Vitoria, núm. 13. Teléfono 2852.

PASAPORTES, permisos, caza, automóviles. Rápidamente. Gestoría Santamaría. Calera, 27, primero.

AUTOMOVILES, matriculaciones, transferencias. Permisos conducción. Pasaportes. Seguros sociales. Seguros Generales. Gestoría Recalde. Burgos. Aranda de Duero.

En el "tercer mundo" de los países subdesarrollados es donde se está librando la batalla decisiva

Las negociaciones del Mercado Común y Gran Bretaña tienen una trascendencia tan grande porque hay medio mundo pendiente de ellas que quedará afectado en una u otra forma por sus resultados

La producción de bienes de equipo en España ha dado un gran salto desde 1960 y nos evita todo temor de que pueda pararse el movimiento de desarrollo iniciado

Trascendental discurso del ministro de Comercio, en Barcelona

Barcelona. — Discurso del ministro de Comercio en la Feria de Muestras:

"Excelentísimas e ilustrísimas autoridades, señores representantes de países extranjeros, amigos, señoras y señores:

Una vez más he tenido el placer de escuchar la voz amiga del presidente de la Feria y de vuestro alcalde, siempre optimista, siempre estimulantes y seguidores, con ese espíritu de superares, con de obstáculos, del cual es la Feria Oficial e Internacional de Muestras de Barcelona el mejor exponente, cada año con mayor talla que el anterior. Y este es uno más. Cada día trae su afán, cada año sus problemas de crecimiento, gracias a Dios, y en este marco internacional que es la Feria de Barcelona, yo, que algunas veces he comenzado a exponer el estado de la economía patria, arrancando de otros conceptos, pienso que puede ser oportuno esta vez comenzar mi exposición precisamente por la situación económica internacional. Pues es un hecho la mayor y cada vez más estrecha vinculación que existe entre todos los pueblos del Mundo, entre todas las economías del Mundo, y, especialmente, del mundo occidental. Como ha recordado el señor alcalde y yo he dicho más de una vez, es inevitable este acercamiento, que si cuaja en mercados comunes o en cualquier otra forma de asociación internacional para superar poco a poco los conceptos y moldes tradicionales de la convivencia de las comunidades del Mundo, es fundamentalmente algo que se va imponiendo, que no necesita de esos moldes jurídicos, ya que lo único que tratan es de encauzar y de darle su máxima virtualidad, convirtiéndolo en hecho.

NUESTRA VIDA REPERCUTE CADA VEZ MAS EN EL EXTERIOR

Nuestra vida tiene más repercusión cada vez en la de los demás, más allá de las fronteras y viceversa, por eso cada vez entendemos más nuestro quehacer si tenemos en cuenta lo que ocurre fuera, lo mismo que los demás países tienen la vista puesta en nosotros, porque saben que nuestras cosas también les afectan a ellos.

Naturalmente mis palabras han de estar, como siempre, referidas casi exclusivamente a lo económico, pero si hay una cada vez mayor interdependencia entre los diferentes pueblos del Mundo, también hay, cada vez más, una mayor interdependencia entre los diferentes aspectos de su vida social, económica y política. Vosotros sabéis que todo el juego en el tablero de ajedrez diplomático, político, militar y económico internacional se mueve entre dos grandes jugadores: los Estados Unidos y Rusia, al lado de los cuales Europa pretende ser un tercer jugador fuerte y poderoso, que pueda unas veces equilibrar las fuerzas e inclinarlas otras en el sentido conveniente. Pero hay aún otro mundo fuera de estos, lo que los franceses llaman "el tercer mundo", el de los países subdesarrollados, algunos de los cuales pertenecen al mundo comunista y otros al mundo occidental. El juego de fuerzas entre ellos se basa muchas veces en la estrategia económica, y por lo económico y para lo económico se hace política, como también a veces se hace economía para y por lo político.

EUROPA HA PASADO POR UNA SITUACION DE EUFORIA

En esta escena, tantas veces calificada de dramática, la situación de la economía, concretamente de la economía occidental, se encuentra en estos momentos algo tensa. Europa ha pasado por una situación de euforia económica durante estos últimos años, y esa situación ha coincidido, junto con la norteamericana, con algunos aspectos no excesivamente sanos de su movimiento económico, si algunos países han tenido un ritmo de crecimiento muy elevado otros, en cambio, no han podido conseguirlo, debido a determinadas situaciones de rigidez estructural en sus economías y de sus instituciones sociales. A todos nos pasa algo de ésto, a unos más y a otros menos, pero lo cierto es que para estos países que tienen esos defectos y para los otros que no los tienen, pero que se encuentran con otras dificultades como, por ejemplo, la escasez de mano de obra que prevalece actualmente en Europa, la euforia económica que han vivido puede terminar un poco violentamente en una inflación.

Existe, evidentemente, una tensión de precios en estos países industrializados, como consecuencia no solo de estos factores sino también de otros, en estos momentos, con una situación económica de unas perspectivas que pueden ser muy buenas, si se tiene embridado el caballo, aparecen continuamente —y ahora estamos en uno de ellos— intentos del Mundo del más allá del "telón de acero" para destruir las bases de esa riqueza y de esa prosperidad creciente del Occidente, sobre la cual se monta toda la política del futuro y también la unión general del mundo occidental.

Posiblemente, aunque en este caso no está tan claro, una de las causas de esa tensión económica es el conjunto de los conflictos laborales provocados en toda Europa, con el claro intento de torpedear a la fortaleza económica de la unión europea o retrasarla, de evitar que Europa y el mundo occidental logren sus objetivos, porque si esos objetivos se lograsen la batalla estaba de hecho ganada, y sobre estos hechos las doctrinas del mundo libre habrían también triunfado.

EL "TERCER MUNDO" DE LOS PAISES SUBDESARROLLADOS

No parece que todas esas dificultades que se presentan a los países industrializados del mundo occidental, puedan dar al traste con los propósitos y las realizaciones que la voluntad de los Gobiernos y de las sociedades respectivas van a llevar adelante, por encima de todo. Hemos visto en estos últimos tiempos cosas que nos habrían dejado estupefactos a nosotros mismos. ¿Cómo era posible comprender una "entente" en el sector agrícola entre los países europeos con intereses tradicionales tan encontrados, tan fuertemente apoyados, no solamente por intereses económicos, sino por los electorales, que estos grupos económicos representan?. Y, sin embargo, a esa "entente" que ha sido el espaldarazo definitivo al Mercado Común, se ha llegado en un tiempo realmente increíble. ¿Quien iba a pensar, también hace unos años, que un presidente de los Estados Unidos podía tener la idea, y convencer a su país de negociar las rebajas arancelarias con el resto del Mundo, y especialmente con Europa? El presidente Kennedy está en vías de obtenerlo, no se, si legalmente está ya obtenidos, y esto que es revolucionario para la vida y la mentalidad norteamericana, va a ser también revolucionario, en el mejor de los sentidos, para la vida económica de Occidente. No hay, pues, desde este punto de vista, temor a que intentos más o menos habilmente llevados en contra de esta unión económica del mundo occidental, tenga éxito.

No son éstos, a mi parecer, los aspectos que podríamos llamar sombríos del panorama económico y político internacional. Encuentro las tintas negras en otros sitios. Os hablaba antes de un tercer mundo: el mundo de los países subdesarrollados, y en este mundo es donde conviene que tengamos la vista fija, porque ahí está, y no en Europa, donde se está dando verdaderamente la batalla decisiva, aquella batalla que, si la ganamos, habrá inclinado definitivamente la balanza a nuestro favor, pero que hay ciertos riesgos, muchos riesgos, diría yo, de perder.

SITUACION DIFICIL QUE NO ES DE HOY

Los países subdesarrollados se encuentran en una situación psicológica dificilísima, porque con ellos ocurre lo que con otros grupos sociales parciales dentro de cada país, a los que se les está poniendo delante, continuamente, el ideal de vida y de cultura alcanzado por los ya desarrollados. Así, con las cien mil dificultades de su contextura geográfica, historia, política, social y económica, se encuentran trabados para dar el salto que les permita ver, hecho realidad en un futuro próximo, aunque solo sea en parte, ese ideal que les ofrecen los países desarrollados.

Y en esta situación de tensión psicológica el mundo occidental no ha encontrado todavía la fórmula que permita unir a un bienestar económico ya los ideales del mundo occidental a todos estos países subdesarrollados.

Esta situación no es de hoy, pero hay que admitir que si últimamente ha mejorado no ha mejorado suficientemente, y por eso aquellos países que sienten hoy la responsabilidad en Occidente, están tanteando entre sus posibilidades, sus egoísmos y sus clarividencias, las fórmulas de acercamiento y de ayuda. Todavía no se ha encontrado esa fórmula, quizá porque esa fórmula no es una fórmula concreta, que esté elaborada de una vez para siempre, quizá porque está faltando el espíritu en ese intento de encontrar la fórmula, el espíritu que en este caso se manifestaría en la fórmula de comprensión.

DEBE COMPRENDERSE EL PROBLEMA INTERNO DE LOS PUEBLOS

Si dentro de la integración occidental, en el sector de los países desarrollados la marcha encuentra dificultades por causa de los intereses económicos internos e internacionales en pugna, si encuentra dificultades por la diferente estructura o el diferente régimen político de cada uno de los países, de los diferentes puntos de vista de cada uno de ellos ésto se agudiza mucho más cuando se trata de un acercamiento entre los países desarrollados y los subdesarrollados. No sólo ambos grupos están alejados geográficamente entre sí, sino que lo que es más difícil de salvar, están alejados cultural e históricamente, y cuando la situación es tan difícil y, como ocurre en economía y también en política, hay que utilizar al máximo los recursos disponibles, no parece que estos recursos de que disponga el mundo occidental desarrollado en lo económico y en lo político se estén utilizando de la mejor forma posible para sacarles todo el rendimiento que hace falta sacarle, porque el dilema está en que no basta utilizar estos recursos de cualquier manera. Y como los problemas de los hombres son problemas humanos, —la economía es también un problema de los hombres— es un problema humano. Será difícil que ningún país ni todos los países del mundo occidental logren convencer a los subdesarrollados sólo simplemente a base de ayudas económicas administrativas a la manera de los que prestan la ayuda lo entienden, porque si falta el elemento de la comprensión del problema interno de cada uno de los países ayudados, y cada uno de los países ayudados tiene unos problemas internos completamente diferentes de los otros, esa ayuda debe ser completamente diferente también en unos y otros. Si esto no se tiene en cuenta, todos los miles de millones de la moneda que sea, que caigan en las arcas de la economía de estos países, pueden ser como el agua echada en una cesta. No será, si llega, un posible crecimiento del uno por ciento o del dos por ciento de la renta anual lo que resuelva el problema. Por supuesto, en estos países, un crecimiento de ese orden sería absolutamente insuficiente, sin más consideraciones pero quizá, desde un punto de vista psicológico, un crecimiento mayor del 3 por cierto o el 4 por ciento 3', posible que resultase también insuficiente, si no se aplican las medidas de la manera oportuna y a través de los canales oportunos. Posiblemente a más de un país se llegue tarde ya se ha llegado tarde en alguno.

LA UNION DE LOS GRANDES DEBE IR EN BENEFICIO DE LOS PEQUEÑOS

Esta situación de los países subdesarrollados es, en parte, consecuencia de un fenómeno que tampoco ha mejorado gran cosa durante los últimos meses, que es el bajo precio de las materias primas que ellos producen, que ellos exportan, y en las cuales basan sus posibilidades de crecimiento económico. Con bajos precios para los productos que vendan pueden ustedes perfectamente comprender, con qué temor pueden estar contemplando la posible aparición de un hecho que añada a esos precios bajos una disminución de mercados, es decir, una disminución de exportación. Pues ésta es la situación que se está presentando en este momento.

El problema que, por otra parte, tienen unos y otros países desarrollados y subdesarrollados, en los próximos meses y en los próximos años, será hacer compatible que esa unión de los grandes no vaya en perjuicio de los pequeños sino en su beneficio.

Finalmente, dentro de este recorrido a la situación económica internacional, hay que hacer una referencia más concreta al proceso de integración europeo. Hay pocas cosas que hayan ocurrido últimamente que no fueran previsibles. Siguen las pugnas y las negociaciones; pero en este momento, la clave de todo está sin duda alguna en las negociaciones que están llevando a cabo, por un lado la Gran Bretaña, por otro, el Mercado Común, la Comunidad Europea. Parece lo más probable que esas negociaciones conduzcan a un buen fin, son muchas las fuerzas que están jugando en favor de esa solución. No hay que descartar, sin embargo, que entran en juego otras que pudieran demorar esas negociaciones, demorarlas "sine die" e incluso, llegar a perturbarlas. No parece probable esta última salida, pero hay que tenerla en todo caso como posible. Mientras tanto lo que ocurre es que todo el resto del mecanismo está parado.

MEDIO MUNDO ESTA PENDIENTE DE LAS NEGOCIACIONES DE INGLATERRA CON EL MERCADO COMUN

Saben ustedes que prácticamente todos los países no comunistas de Europa han pedido ya negociaciones. Pues bien, prácticamente todos estamos a la espera, todos estamos parados esperando el progreso y el final de las negociaciones de la Gran Bretaña con el Mercado Común. Mientras tanto, se especula mucho, se adoptan posiciones para esas negociaciones por varios países, no se avanza nada porque no hay capacidad de negociación suficiente hasta que no se termine con la Gran Bretaña. Hay muchos problemas que afectan a nuestro país como también a Portugal, pero, como he dicho todo está subordinado al término de las negociaciones británicas. Interesantes desde más de un punto de vista, nosotros las contemplamos con mucho interés, y no solo por una curiosidad sociológica internacional, porque evidentemente sus resultados nos van a afectar en cuanto a una posible entrada en juego de los motivos en cuanto a fórmulas que se adopten para resolver el problema que la integración de la Gran Bretaña plantea en el Mercado Común, no tanto por sus aspectos interiores económicos, como en los de su relación con la comunidad británica de naciones.

La ansiedad que tenemos los europeos la tienen también todos los pueblos ligados con la Gran Bretaña por lazos históricos de gran fuerza y la tienen también todos aquellos países que han tenido relaciones económicas muy fuertes con ella sin pertenecer a la Commonwealth. Países como los sudamericanos, cuyas exportaciones se dirigían fundamentalmente a la Gran Bretaña. Por eso estas negociaciones tienen una transcendencia tan grande porque hay medio mundo pendiente de ellas que quedará afectado en una u otra forma por su resultados.

EL TIEMPO TRABAJA A NUESTRO FAVOR

Nuestra situación con respecto a este problema no ha viariado, nos encontramos en un compás de espera mientras no se terminen esas otras negociaciones. Lo que ha venido ocurriendo, poco pero algunas veces muy significativo, tengo que decir que lo considero francamente favorable a nuestro punto de vista. Las incidencias sobrevenidas, aunque no tienen una transcendencia muy grande ni muy inmediata a los efectos de nuestro ingreso en el Mercado Común, son muy sintomáticas y tengo que decir que por lo menos a mí no me han sorprendido. He tenido más de una ocasión de decir como veía este problema, con qué confianza me enfrentaba con el porvenir por el juego de fuerzas existentes en el mundo en este sentido, por la fuerza misma, por la naturaleza de las cosas y por la comprensión de los hombres responsables del mundo occidental, que si no llegan más allá es porque no trabajan en el vacío sino con capacidad humana, política y económicamente determinada. Pero todo lo que ha venido ocurriendo a este respecto creo que supone un hacer patente en lo que estaba implícito en la naturaleza de las cosas. Por lo tanto, es de suponer que en el futuro seguirán corriendo las cosas así. Es más, creo que fue en Bilbao cuando les dije a los españoles que el tiempo trabajaba a nuestro favor, y que éste era un problema, más que económico, político-social. Y al año vista me reafirmo absolutamente en aquellas afirmaciones y espero el porvenir de los acontecimientos.

Una vez más me van a perdonar ustedes, porque estoy desbordando el horario que me había fijado, pero como creo que los temas a tocar son lo suficientemente interesantes para que podamos dejarnos en el tintero ningún matiz, no podemos hacer ahora ya afirmaciones vagas y generales, porque estas afirmaciones están ya hechas todas y hay que ilustrar de alguna forma a los españoles con detalles que vayan situando las cosas en cada momento para su información, porque es necesaria esta información para el hombre que se mueve en la vida económica nacional, y más en el momento en que hay demasiadas dificultades para que no tratemos de aliviarlas.

ATENCION A LA COYUNTURA INTERNACIONAL

Dentro de esta situación económica general internacional, nosotros nos encontramos cada vez con más intensidad con un engranaje cada día más estrecho. La historia económica espa-

(Continuará)

MINISTERIO DE OBRAS PUBLICAS

Dirección General de Carreteras y Caminos Vecinales

Jefatura de Obras Públicas de Burgos

Negociado de Expropiaciones

Expte. 1/62

En uso de las facultades que me atribuye el artículo 98 de la Ley de expropiación forzosa de 16 de Diciembre de 1954, en relación con lo establecido en el artículo 18 del mismo texto legal, hago pública la adjunta relación de propietarios y bienes cuya ocupación considera necesaria para la obra del grupo 135, entre los puntos kilométricos 294/390 y 314/064 de la Carretera Nacional de Madrid a Irún; quedando abierto un perido de información pública durante el plazo de 15 días para que cuantas personas interesadas puedan formular las alegaciones que estimen convenientes, sobre la procedencia de la ocupación de dichos bienes y su estado material o legal, pudiendo presentar dentro de dicho plazo cuantos datos sean necesarios para rectificación de los posibles errores cometidos en citada relación.

Burgos, 1.º de Junio de 1962
EL INGENIERO JEFE, P. A.

RELACION DE PROPIETARIOS DE LAS FINCAS AFECTADAS POR LA PRESENTE EXPROPIACION

Término municipal de Santa María de Ribarredonda

Número	Propietario	Superficie	Cultivo
1	Nicesio González	5,53	Cereales
2	Abundio Marroquín	0,99	"
3	Nicesio González	6,43	"
4	Nicesio González	9,31	"
5	Casimiro Prado	9,31	"
6	Santiago Busto	0,45	"
7	Nicesio González	0,72	"
8	Livio Ramos	5,04	"
9	Prudencio Marroquín	3,41	"
10	Silesio Fernández	1,80	"
11	Nicesio González	0,90	"
12	Abundio Marroquín	0,90	"
13	Abundio Alonso	0,99	"
14	Honorato Cerezo	0,99	"
15	Jesús Calzada	0,81	"
16	Teótimo Fernández	1,39	"
17	Ricardo Tamayo	1,35	"
18	Jesús Calzada	0,45	"
19	Adolfo Sanz	0,77	"
20	Gil Busto	1,21	"
21	Rafael Ortiz	0,72	"
22	Jesús España	1,71	"
23	Epifanio Mallaina	1,44	"
24	Arsenio Torme	1,71	"
25	Silesio Fernández	2,52	"
26	Víctor García	0,67	"
27	Pablo Calzada	3,78	"
28	Trinidad España	0,90	"
29	Víctor López	2,43	"
30	Heliodoro Moreno	0,45	"
31	Nestor González	2,97	"
32	Teótimo Fernández	0,90	"
33	Victoria Martínez	1,17	"
34	Dionisio Calzada	2,70	"
35	Antonio Nieva	0,54	"
36	Epifanio Mallaina	1,17	"
37	Antonio Nieva	3,28	"
38	Severina Corne	1,12	"
39	Jesús Calzada	1,26	"
40	Pablo Calzada	0,63	"
41	Severino García	2,52	" y 3 árboles frutales
42	Cayo Torres	1,30	Cereales
43	Isaac Cerezo	1,20	"
44	Alfredo Sáez	2,83	"
45	Santiago Busto	0,81	"
46	Gaspar Nieva	1,03	"
47	Emilio Martínez	1,53	"
48	Prudencio García	2,16	"
49	Gil Busto	0,65	"
50	Avelino Alonso	2,20	"
51	Severino García	2,20	"
52	Néstor González	2,61	"
53	Víctor España	0,76	"
54	Emilio Martínez	0,40	"
55	Casimiro Prado	0,76	"
56	Desconocido	0,27	"
57	Silesio Fernández	1,89	"
58	Arsenio Urbina	2,65	"
59	Vda. de Juan Echevarría	0,45	"
60	Adolfo Marroquín	0,72	"
61	Victoria Martínez	3,60	"
62	Herotaida Martínez	2,43	"
63	José Mardones	3,60	"
64	Herotaida Martínez	2,83	"
65	Graciliano Pérez	0,27	"
66	Víctor García	0,90	"
67	Gil Busto	1,44	"
68	Gil Busto	1,80	"
69	Abundio Marroquín	1,80	"
70	Félix Gómez	0,81	"
71	Eutiquio Cerezo	0,85	"
72	Bernardino Díez	2,61	"
73	Santiago Busto	1,48	"
74	Crescencio López	1,89	"
75	Severina Torme	1,71	"
76	Gertrudis Alonso	3,55	"
77	Jesús Calzada	1,48	"
78	Julia López	0,90	"
79	Teófilo Ruiz	0,63	"
80	Severina Torme	3,42	"

MINISTERIO DE OBRAS PUBLICAS

Dirección General de Carreteras y Caminos Vecinales

Jefatura de Obras Públicas de Burgos

Negociado de Expropiaciones

Expte. 2/62

En uso de las facultades atribuidas en el artículo 98 de la Ley de Expropiación forzosa de 16 de Diciembre de 1954, en relación con lo establecido en el artículo 18 del mismo texto legal, hago pública la adjunta relación de bienes cuya ocupación se considera necesaria para las obras del grupo 135, en la Carretera Nacional N-1 de Madrid a Irún, puntos kilométricos 294/390 y 301/650, término municipal de Villanueva de Teba; quedando abierto un período de información pública durante el plazo de 15 días, para que los interesados puedan formular cuantas alegaciones estimen convenientes sobre la procedencia de ocupación de los citados bienes y su estado material o legal; pudiendo aportar dentro de dicho plazo cuantos datos permitan la corrección de los posibles errores cometidos en esta relación.

Burgos, 1.º de Junio de 1962
EL INGENIERO JEFE, P. A.

RELACION DE PROPIETARIOS DE LAS FINCAS AFECTADAS POR LA PRESENTE EXPROPIACION

Término municipal de Villanueva de Teba

Número	Propietario	Superficie	Clase de Cultivo
1	Teófilo Ortiz	1,66	Cereales
2	Agustín Calzada	2,16	"
3	Nicesio González	5,80	"
4	María Peseda	2,43	"
5	Lucrecia Medina	2,70	"
6	Lucía Castrillo	1,48	"
7	Ricardo Valdivielso	0,90	"
8	Eloy Calzada	3,87	"
9	Agustín Calzada	2,43	"
10	Félix Ruiz	2,43	"
11	Luis López	1,17	"
12	Félix Ruiz	1,71	"
13	Severina Torme	1,57	"
14	Luis López	1,39	"
15	Vda. de Jesús Cerezo	0,90	"
16	Teófilo Ortiz	3,24	"
17	Félix González	0,72	"
18	Francisco García	5,31	"
18	Luis Castillo	2,34	"
20	Hilario Torme	4,18	"
21	Luis López	2,83	"
22	Ricardo Valdivielso	4,99	"
23	Felipe Rubio	1,93	"
24	Moisés Oviedo	1,03	"
25	Abundio Ruiz	1,53	"
26	Abundio Fernández	0,76	"
27	Alejnadro Bayona	0,76	"
28	Alfonso Fernández	0,54	"
29	Abilio Ruiz	0,90	"
30	Agustín Calzada	0,85	"
31	Alberto Pérez	0,81	"
32	Felipe Barona	0,22	"
33	Santiago Medina	0,27	"
34	Teófilo Ortiz	2,16	"
35	Vda. de Juan Cerezo	2,29	"
36	Ayuntamieno de Pancorbo	11,25	Prado
37	Filomena López	0,76	Cereales
38	Vicente Varona	0,67	"
39	María Pereda	5,40	"
40	Ayuntamieno de Pancorbo	4,05	Prado
41	Francisco Pérez	9,00	Cereales
42	Felipe Barona	0,63	"
43	Francisco Leiva	1,39	"
44	Filomena López	1,39	"
45	Simona Martínez	1,03	"
46	Inocencia Ortiz	0,67	"
47	Felipe Varona	0,63	"
48	Arsenio Urna	1,47	"
49	Emilio Martínez	0,99	"
50	Eloy Calzada	1,26	"
51	Severiano Martínez	3,42	"
52	Maximiano Ruiz	4,23	"
53	Félix Rubio	0,99	"
54	Alfonso Fernández	0,67	"
55	Agustín Calzada	4,50	"
56	Pilar Oviedo	0,27	"
57	Bruno Lozares	1,03	"
58	Desconocido	0,49	"
59	Jesús Oviedo	0,81	"
60	María Pereda	1,48	"
61	Tomás Castillo	2,97	"
62	Filomena López	2,20	"

En aquel tiempo...

«El Espíritu de verdad dará testimonio de mí, y vosotros también lo daréis», (San Juan XV,27)

En aquel tiemp: "Cuando venga el abogado que yo os enviaré de parte del Padre, el Espíritu de verdad que procede del Padre, El dará testimonio de mí, y vosotros daréis también testimonio, porque desde el principio estais conmigo. Esto os he dicho para que no os escandalicéis. Os echarán de la Sinagoga: pues llega la hora en que, todo el que os quite la vida, pensará prestar un servicio a Dios. Y esto lo harán porque no conocieron ni al Padre ni a mí. Pero yo os he dicho estas cosas para que, cuando llegue la hora, os acordéis de ellas y de que os las he dicho."

REFLEXIONES

Cristo ha subido a los Cielos, pero antes de dejar este mundo, hablando con sus Apóstoles les ha ido previniendo para que cuando El falte no les cojan las cosas de sorpresa y se desanimen ante las dificultades. Y parte de esta conversación con sus discípulos es la que nos refiere el Evangelio de hoy. De él son estas palabras dirigidas a/ los Apóstoles" y vosotros daréis testimonio de Mí".

Y qué bien cumplieron los Apóstoles este mandato del Maestro. Ellos dieron testimonio de Cristo con su palabra, con su ejemplo y santidad de vida, con sus milagros y hasta con su sangre. Con su palabra, pues apenas recibieron el Espíritu Santo, dejando a un lado su cobardía, comenzaron a predicar la doctrina de Cristo y de Cristo Crucificado y fruto de esta predicación, hecha y por todos los lugares conocidos fueron los millares y millares de conversiones, logradas por todas partes.

Ellos dieron testimonio con su ejemplo y la santidad de su vida que fue la predicación más elocuente que pudieron hacer, pues si las palabras mueven, los ejemplos arrastran. Lo dieron también con sus milagros, como nos lo dice San Marcos cuando escribe en su Evangelio "ellos confirmaron su palabra con las señales consiguientes". Ellos finalmente confirmaron su palabra con su propia sangre derramada por dar testimonio de Cristo, cumpliéndose la profecía que hoy hace el Evangelio. "Os echarán de las Sinagogas y todo el que os quite la vida pensará prestar un servicio a Dios".

Y en efecto todos ellos sufrieron persecuciones y dolores y tormentos por confesar a Cristo y hasta la muerte.

¿Y ante ésto qué hemos de hacer nosotros?

Pues imitar a los apóstoles y como ellos dar testimonio de Cristo con nuestra palabra que puede ser, dicha a su tiempo debido, de gran eficacia para nuestros prójimos. Con las obras, llevando una vida edificante y ejemplar en público, en privado y en todas partes porque siempre y en todo lugar somos cristianos. A ello deben animarnos las palabras de Cristo: "El que me confesare delante de los hombres yo le confesaré delante de mi Padre celestial".

J. V.

Segundo tribunal de oposiciones a ingreso en el Magisterio Nacional

Convocatoria

Se cita a las señoras opositoras hasta el número 50 inclusive para realizar el segundo ejercicio de la oposición el día 4 a las nueve de la mañana, en la Escuela del Magisterio Femenino. — Burgos, 2 de Junio de 1962 —La secretaria María Cruz Yagüez. La presidenta, Esther de Juana.

TRACTOR STEYR

30 HP Gas-oil y trilladora número 1 Ajuria, juntos o separados, a toda prueba vende Mariano del Hierro. Teléfono 389, HARO (Logroño).

VIDA RELIGIOSA

SANTORAL

SANTOS DE HOY

Dominica después de la Ascensión. Ss. Isaac, mj., Paula, vg., Laurentino, Claudio, Pablo, Dionisio, mrs., Oliva, vg., Clotilde, reina.

SANTOS DE MAÑANA

Ss. Francisco Caracciolo, fd., Quirino, ob., Saturnina, vg., mrs. Alejandro, ob.

Misa, con rito de tercera clase y color blanco de San Francisco, segunda oración Et famulos.

SANTOS DEL MARTES

Sr. Bonifacio, ob., Doroteo pbr. Florencio, Julián, Marcelino, mrs.

Misa, con rito de tercera clase y color encarnado de San Bonifacio, segunda oración Et famulos.

CULTOS

SAN LORENZO: Novena al Sagrado Corazón de Jesús. Comienza hoy. Por la mañana a las ocho. Por la tarde a las ocho.

IGLESIA DEL SAGRADO CORAZON DE JESUS (SALESAS): Mes de Junio, día 1.º, después de la misa de nueve y cuarto se expondrá a Nuestro Señor que quedará manifiesto durante todo el día.

Tarde, a las siete y media dará comienzo la novena al Sagrado Corazón de Jesús. Los sermones están a cargo del reverendo Padre Ramón Andreu S. J. A continuación del sermón la reserva.

SAN LESMES: Mes de Junio: Por la mañana, después de la misa de ocho menos cuarto. Por la tarde, a las ocho.

IGLESIA DE LA MERCED P.P. JESUITAS: Mes del Corazón de Jesús Por la mañana a las 8 misa comunitaria, dirigida por el R. P. Fernández Achiaga S. J.

Por la tarde a las ocho durante los días del 3 al 12 predicará el R. P. Fernández Achiaga S. J. Superior de la casa de ejercicios de Portugalete.

SANTA CLARA: El martes dará comienzo la novena de San Antonio de Padua con los siguientes cultos en su honor:

Por la mañana, a las siete y cuarto, ocho y nueve, misa y novena.

Por la tarde, a las ocho, rosario, ejercicio de la novena, sermón a cargo del Rvdo. P. Francisco Jimeno, franciscano y reserva del Santísimo.

Decoraciones Valle

Necesita decoradores y aprendices. Barrantes, 1.

PATITAS

Khaki Campbell, pura raza, sangre holandesa, de enorme producción huevera. Venta de todas las edades en LA FLORIDA. Eslava, 6. Teléfono 11463. — PAMPLONA

Solemne imposición de la Medalla de Oro de nuestra provincia al Frente de Juventudes

Hizo la ofrenda el presidente de la Diputación que recordó cómo de Burgos se irradiaron a toda España las OO. JJ.

"Una España mejor es posible si concitamos el esfuerzo de todos (López Cancio)

«Queremos al pueblo con delirio con afán estremecido, con pasión ardiente...» (Utrera Molino)

Asistieron al acto jerarquías nacionales y provinciales

El señor Dancausa de Miguel durante su discurso de ofrecimiento de la Medalla de Oro de la provincia al Frente de Juventudes, primera que se otorga por una Diputación española a la Organización juvenil. A la derecha, el gobernador civil y jefe provincial del Movimiento, señor Utrera Molina, en un momento de su intervención con la que clausuró el acto, a presencia de autoridades burgalesas y jerarquías nacionales. (Foto FEDE).

Tal y como se había anunciado, tuvo lugar ayer el acto de imposición de la Medalla de Oro de la provincia al Frente de Juventudes, acto que se vió honrado con la presencia de jerarquías nacionales y de las autoridades y Corporaciones burgalesas.

La ceremonia se celebró a la una de la tarde en el Palacio Provincial cuya entrada noble aparecía iluminada y engalanada como en las grandes solemnidades. Flechas, arqueros y cadetes de la Organización Juvenil española formaban con sus guiones e insignias a lo largo de la escalinata de honor y también las bandas de trompetas y tambores, que se situaron en el pasillo central. Todos ellos pertenecían a la Delegación de Juventudes de Burgos. Su emblema campeaba en el primer rellano de la escalinata principal, junto con otros distintivos de la Organización Juvenil española.

RECEPCION DE AUTORIDADES

A la entrada del Palacio Provincial recibieron a autoridades y jerarquías el presidente de la Diputación, don Fernando Dancausa y miembros de la Corporación. Con el gobernador civil y jefe provincial del Movimiento, don José Utrera Molina, llegaron a la Casa de la provincia, el delegado nacional de Juventudes, don Jesús López Cancio; lugarteniente general de la Guardia de Franco, don Nicolás Murga Santos, además de altos mandos de servicios y departamentos nacionales del Frente de Juventudes, mandos provinciales de Burgos y el secretario nacional de Organizaciones.

Asimismo acudieron el delegado nacional de Educación Física y Deportes, don José Antonio Elola Olaso; gobernador civil y jefe provincial del Movimiento de Palencia, don Víctor Fragoso del Toro, y representaciones de las Delegaciones de Juventudes de las provincias limítrofes y de las jefaturas locales de la de Burgos; presidente de la Audiencia Territorial de Burgos, don Andrés Basanta; capitulares representantes del Ayuntamiento de Burgos con el primer teniente de alcalde, don Antonio Bienzobas, que representaba al alcalde, señor Martín Cobos el cual no pudo asistir por estar presidiendo el sepelio del ilustre burgalés don Amadeo Rilova; delegados de Ministerios y jefes de Servicios públicos; ex-presidente de la Diputación, señor Fernández Villa; Consejo provincial del Movimiento; delegada de Sección Femenina, que ostenta la Medalla de Oro de la provincia; directores de Centros docentes y diversas representaciones, viéndose entre miembros del Clero al capellán del Frente de Juventudes y vicecanciller de Cámara del arzobispado, don Pablo del Olmo.

EL SECRETARIO DA LECTURA AL ACUERDO DE CONCESION DE LA MEDALLA

Después de intercambiarse los saludos de cumplimiento y tras un breve descanso en el despacho de la presidencia, las jerarquías y autoridades se dirigieron al salón de sesiones, precedidas de los maceros. En la presidencia se situó el señor Utrera Molina y a su derecha e izquierda lo hicieron los señores López Cancio, Elola, Dancausa, Basanta, Murga, Bienzobas, Fragoso, Gobernado, Durán; delegada de Sección Femenina, señorita López Ortiz; delegado provincial de Juventudes, señor Hernando; secretario nacional de Organizaciones, señor Gay, y el inspector y secretario nacionales de Juventudes, señores Mendoza y Nicolás.

Los escaños laterales fueron ocupados por miembros de las Corporaciones provincial y municipal y jerarquías sindicales; los bancos centrales por mandos de Juventudes, de Burgos; jefe central de la O. J. E., señor García López; presidente de la Comisión de Recompensas de Juventudes, señor Villegas; jefe del servicio de Información juvenil, señor Cantarero y directores del Departamento de Relaciones Exteriores y del Montepío nacional de Juventudes, señores Galea y De Miguel; representantes de las Delegaciones de Bilbao, Logroño, Palencia, Pamplona, Soria, Valladolid y Vitoria.

El resto del salón se hallaba ocupado por consejeros del Movimiento y demás personalidades asistentes, altos funcionarios de la Diputación e invitados en general. Por todo el salón destacaban los portaguiones de las distintas centurias y escuadras de la Organización Juvenil, con sus vistosos uniformes.

Abrió el acto don Jesús Martínez, secretario general de la Corporación, que dió lectura al texto del dictámen y del acuerdo de concesión de la Medalla de Oro de la provincia a la Delegación provincial del Frente de Juventudes de Burgos. El acuerdo lleva fecha de 27 de Septiembre.

OFRENDA DEL PRESIDENTE DE LA DIPUTACION

Seguidamente, el presidente de la Diputación, don Fernando Dancausa de Miguel, pronunció el discurso de ofrecimiento de la Medalla de Oro de la provincia al Frente de Juventudes:

«La Medalla de Oro de la provincia —dijo— no es una condecoración de compromiso. Se gana, después de unos servicios valiosos y se otorga tras un expediente severo y meticuloso, cuya decisión final acaba de sernos leída. Y se entrega cuando se tiene la seguridad no solo de que quien la lleve la va a ostentar con honor sino que, además, va a acrecentar su prestigio».

«El Frente de Juventudes —añadió más adelante—, a través de los 25 años de su existencia ha venido a realizar una labor que está plenamente en la mente de todos y que fue la que hizo que la Corporación provincial, por unanimidad, acordase en su día la concesión de esta Medalla de Oro que vamos a imponer».

«El Burgos de los años 1936 a 39, en aquel meridiano de Burgos que era toda eficacia y decisión, que infundía un espíritu especial a las ideas y a los hombres, en aquel Burgos de una gran significación en que todo lo improvisaba —manifestó el señor Dancausa— desde un Ministerio a un alférez provisional, en aquel Burgos que actuaba con una voluntad casi milagrosa —voluntad que todo lo puede y fe que mueve montañas—, en aquel Burgos, el Frente de Juventudes, entonces las Organizaciones Juveniles, tuvieron una gran misión. En el llamado cuartel de La Merced surgieron las consignas y las instrucciones creadoras de aquellas Organizaciones Juveniles. De nuestro paraje de Fuentes Blancas surgieron los primeros mandos para nuestros campamentos que después fueron distribuyéndose por toda España para desarrollar esa magnífica y típica labor del Frente de Juventudes».

En Burgos surgió el texto de aquel lema «Por el Imperio hacia Dios» y aquí, por vez primera, se cantó el himno del «Prietas las filas». De Burgos iban saliendo también, en aquellos tiempos, los equipos de mandos juveniles que, a medida que las provincias se iban liberando, se organizaban en los distintos lugares de España. Y todavía —y yo lo recuerdo aún— hay en algunas piedras de algún edificio viejo, por ahí pintadas, aquellas planchas y aquellas efigies del Caudillo alegre y juvenil que mostraba su peculiar aire africano, efigies que fueron pintadas por los flechas de Burgos y que después se difundieron a través de la Liberación por toda la geografía española».

«Por eso el Frente de Juventudes tiene para Burgos una significación especial, porque, como decimos, sus primeros pasos se dieron íntimamente y más ligados a esta provincia de Burgos».

El presidente de la Diputación concluyó con estas palabras:

«La Diputación de Burgos, en nombre de la provincia tenía una deuda espiritual para con el Frente de Juventudes, que hemos querido plasmar mediante la concesión de esta Medalla de Oro y deuda que yo, que procedo de vuestras filas juveniles, cumplo gustoso, ofreciendo, en nombre de la Corporación provincial burgalesa, esta Medalla de Oro al delegado nacional de Juventudes».

Grandes aplausos subrayaron el el discurso del señor Dancausa, quien procedió a entregar al señor López Cancio el más alto galardón honorífico de la provincia, con su placa conmemorativa. Una larga salva de aplausos acompañó este solemne momento.

SENTIDA GRATITUD DEL DELEGAD ONACIONAL DE JUVENTUDES

A continuación, don Jesús López Cancio dirigió unas palabras «de gratitud —dijo—, en nombre de todos los que a lo largo de estos 25 años han entregado su vida y su ilusión al servicio de las Juventudes españolas».

«Burgos —tierra de tantas gestas duras— y este acto, me excusan de toda retórica. Aquí donde el lenguaje se hizo arenga y acción en el Cid y plegaria de piedra en San Fernando, no cabe más lenguaje que el directo, conciso y sincero de la milicia. Y es que, además, este acto, a pesar del marco solemne, a pesar del propósito que la Diputación, ha tenido al vestir sus mejores galas, tiene un trasunto de fuego de campamento inesquivable para todos nosotros».

«Aquí estamos unos hombres que nos hemos repartido en este acto unos papeles pero que podíamos cambiarlos perfectamente, porque no hay homenaje personal a nadie sino que todos nos hemos reunido en Burgos para rendir homenaje a una Obra que a todos alcanza y a la que todos nos debemos; el Frente de Juventudes. Burgos, cabeza y meollo de Castilla y, por tanto, fuerza de unidad para España, al darnos con el voto de sus nobles pueblos y gentes esta Medalla, nos impone la obligación de continuar al servicio de lo que ha sido durante estos 25 años una constante y apasionada entrega del Frente de Juventudes: el servicio a la unidad de España».

«Por estas razones de historia entrañable del Frente de Juventudes, respaldadas ahora por la concesión de esta Medalla, nosotros os prometemos continuar al servicio de la unidad. En la geografía entrañable del Frente de Juventudes hay muchos nombres destacados: Riaño, Covaleda, Roncesvalles, Santiago... Hoy se incorpora el de Burgos que nos trae el recuerdo de aquella primera hora antes citada; que nos trae también el doloroso recuerdo de una tragedia que causó la muerte a muchos flechas; que no todo son horas de gozo en donde deleitarse el Frente de Juventudes... y que nos trae el recuerdo y la esperanza del acto de Octubre, de reunión plenaria de la Organización Juvenil para aclamación del Caudillo. Se incorpora, digo, con esta fortaleza, de nuevo, en el ánimo de todos los que servimos al Frente de Juventudes».

«En nombre de todos, muchas gracias y la seguridad de que hemos de esforzarnos en buscar razones para fortalecer esta unidad, no sólo en momentos de recuerdos, de nostalgias, trayendo a los jóvenes la poesía del tiempo pasado, sino procurando acertar con el verso nuevo que llene de sugestión una labor de futuro, un quehacer, una empresa al servicio de una España mejor que estamos seguros que es una España posible, si concitamos el esfuerzo de todos, principalmente de las nuevas promociones de la Patria. Que Dios nos lo conceda así. ¡¡Arriba España!!»

Las palabras del señor López Cancio fueron acogidas con una cerrada ovación y, por último, clausuró el acto don José Utrera Molina.

DISCURSO DEL GOBERNADOR CIVIL

El señor Utrera Molina agradeció la presencia en el acto de los señores López Cancio y Elola y subrayó a continuación la viva comunión espiritual del Frente de Juventudes con la Corporación provincial de Burgos, cuyo exponente de alta sensibilidad queda probado en la ofrenda —por vez primera en España— de la Medalla de Oro de la provincia. «Fue aquí —añadió— en estas tierras milenarias, donde en una hora de popular epifanía —Castilla otra vez por España— presenció jubilosamente que aquí se alzaban los primeros estandartes juveniles que llevaban prendidos en sus pliegues la alegre promesa de una Patria nueva, joven y resucitada».

«Creemos que el estilo de vida y de pensamiento de aquellos tiempos —manifestó más adelante— permanece válido en nuestro tiempo; es actual para nuestra hora y que, sin ninguna embriaguez visionaria, creemos que nos puede servir para levantar en nuestra Patria, y sostener, un orden nuevo de vital convivencia. Algo tenemos que ofrecer los que nos sentimos entrañablemente unidos a las esencias más puras de la Organización Juvenil, a nuestro pueblo».

«El primer ofrecimiento es de fe absoluta, fe radiante en lo que es y significa el pueblo español, este pueblo invisible que queremos con delirio, con afán estremecido, con pasión ardiente del más puro españolismó y que hoy, repetimos aquí, en esta hora de España. Algo podemos ofrecer con nuestra conducta y ello es: tener un sentido de vida y de pensamiento; tener una actitud, frente a España, de generosidad; aceptar un noble orden de exigencias, de sinceridad, de claridades absolutas. Algo podemos ofrecer a España y ese algo será el aceptar el privilegio del servicio y de aceptar, también, la prerrogativa de poderlo llevar a cabo con humildad y con amor. Algo podemos ofrecer a nuestros mandos que están aquí presentes. Y podemos ofrecer el mantener una línea clara de conducta y despreciar tantas sombras donde hoy, ayer y siempre se cobijan actitudes enrarecidas, maliciosas y cobardes. Y algo también podemos decir —porque es válida también nuestra palabra— y es que creemos fundamentalmente que la fuerza vital de una comunidad política, la salud de un pueblo, depende mucho más del grado de su esperanza que del valor indeciso de los recuerdos».

«Y ésto, que lo decimos con el alma entera, lo tenemos que pregonar aquí, hoy, cuando todavía duele en el corazón las imperfecciones de nuestra Patria a la que amamos con una voluntad de perfección».

Concluyó su discurso el señor Utrera Molina con estas palabras:

«Tengo la completa seguridad de que en esta tierra de Burgos —voz y camino, noble pulso, sentido de españolidad a ultranza— a los hombres que vamos a caminar por la singladura defectuosa de nuestra ruta, de nuestro tiempo y de nuestra hora, el porvenir no nos va a sorprender inmóviles y tristes como las estatuas sino alegres, dinámicos y fuertes como soldados a los que alumbra una gran fe, una gran fe que hará posible que conquistemos con valor, cara al futuro, el gran derecho de nuestra esperanza».

Atronadores aplausos, que duraron varios minutos, premiaron la brillante oración del gobernador civil y jefe provincial del Movimiento.

Finalmente se cantó el «Cara al Sol», cuyos gritos de ritual dió el delegado nacional de Juventudes y que fueron entusiásticamente contestados por todos los presentes.

Mediada la tarde, las jerarquías nacionales abandonaron nuestra ciudad y emprendieron viaje a sus respectivos puntos de procedencia, lo mismo que las representaciones de las provincias limítrofes y de los pueblos de nuestra provincia.

GUIA FACULTATIVA

A. López-Gómez
GARGANTA - NARIZ Y OIDOS
Consulta de 11 a 2 y de 4 a 6
Espolón núm. 28. Teléfono 3577

JOSE M. RODRIGUEZ ORIVE
ODONTOLOGO
Avda. Cid, 10 (Edificio Feigon)

C. RODRIGUEZ SAEZ
Oculista
Consulta: 11 a 2 y 4 a 6
P. Alonso Martínez, 7, 5.º

J. ARIAS MARTINEZ MATA
ESPECIALISTA DE CORAZON
MEDICINA INTERNA
Consulta: 11 a 2 y 4 a 6
Pl. Alonso Martínez, 7-3.º. Tel. 5103

JOSE ALONSO
MEDICINA INTERNA, CORAZON Y NUTRICION. — RAYOS X
Consulta de 12 a 2 y de 4 a 6
Espolón, 24. — Teléfono 1912

DOCTOR ARTACHO
RADIOLOGO
MEDICINA GENERAL, RAYOS X
Miranda, 6

BENIGNO ANDRADE LOMA
MEDICO
Análisis clínicos
Pl. de Calvo Sotelo, 9. Tel. 5545

José Muñoz Avila
RIÑON Y VIAS URINARIAS
A. Bonifaz, 12, 1.º Teléfono 1539

H. Seisdedos
TRAUMATOLOGIA
HUESOS Y ARTICULACIONES
Aparicio y Ruiz, 18. - Teléfono 5424

José M. de Sebastián
MEDICO
ANALISIS CLINICOS
TRANSFUSIONES
Vitoria, 19, 2.º — Teléfono 5789

Colman Casasnovas
PARTOS - CIRUGIA DE LA MUJER - ONDA CORTA
Consulta de 11 a 1 y de 4 a 7
C/ Miranda, 7. — Teléfono, 1232

F. RUIZ VALVERDE
APARATO DIGESTIVO
RAYOS X
General Mola, 12, 2.º derecha
Teléfono 4555

Dr. RENEDO
CIRUGIA - VIAS URINARIAS
Concepción, 15, 3.º - De 11 a 3
Teléfonos 2012 y 2859

J. Martín Pardo
Diplomado Escuela Nacional de Tisiología. — Ex-jefe Clínica Hospital Militar. — PULMON Y CORAZON, Rayos X. — Electrocardiología. — Madrid, 14, 2.º — Telf. 4166

E. CARDERO
DIPLOMADO EN RADIOLOGIA
RAYOS X
San Pablo, 22. — Tel. 6027

Z. CONDE VIVAR
DENTISTA
San Pablo núm. 6, 1.º

JUAN CORRAL
Del Hospital Provincial
CIRUGIA GENERAL
HUESOS Y ARTICULACIONES
San Cosme, 2 (Plaza de Vega)
Teléfono 2655

LUIS REBOLLO
ENFERMEDADES DE LOS NIÑOS
San Julián, 3, 3.º, Letra D. Tel. 5428
Consulta de 12,30 a 2,30 y 5 a 7

L. Escribano Gonzalo
CIRUGIA GENERAL
HUESOS Y ARTICULACIONES
Concepción, 15. - Telf. 4093

M. Calvo Pinillos
Aparato respiratorio
Corazón - Rayos X - Electrocardiografía
Tratamiento de las enfermedades respiratorias por ventiloterapia
Vitoria, 27. — Teléfono 3048

J. M. Francés
MEDICINA INTERNA, RAYOS X
Consulta, de 10 a 1 y de 3 a 5
Plaza de Vega, 36. - Teléfono 5446

A. Torrecilla
HUESOS Y ARTICULACIONES
CIRUGIA GENERAL - RAYOS X
Avda. del Cid, 10, 5.º - Telf. 3649

I. López Sáiz
JEFE DE CLINICA DEL SANATORIO PSIQUIATRICO "SAN LUIS"
Enfermedades mentales y nerviosas
Consulta de 12 a 2
Calle Santander, 19, 3.º - Telf. 3478

MUÑOZ CASAS
PIEL Y VENEREAS-ONDA CORTA
ANTIVENEREO
DIRECTOR DEL DISPENSARIO
Consulta de 11 a 2 y de 3 a 5
Almirante Bonifaz, 12, 1.º Telf. 1539

J. GUTIERREZ MANZANEDO
GARGANTA, NARIZ y OIDOS
Madrid, 1, 1.º Teléfono 4975

Dr. BAÑUELOS
OCULISTA
PLAZA MAYOR, 2. TEL. 1066

DOCTOR GARZON
PARTOS Y ENFERMEDADES DE LA MUJER. — ESTERILIDAD
Pl. Rey San Fernando, 3, 2.º. Tel. 1657

V. Ojeda Carcedo
APARATO DIGESTIVO Y NUTRICION
Análisis Clínico. — Rayos X
Metabolimetría
Consulta de 10 a 1 y de 4 a 6
Vitoria, 20, 1.º — Teléfono 3667

Dr. V. BEATO
PARTOS Y GINECOLOGIA
MONEDA, 2-2.º TELEF. 1423

F. J. del Campo Alonso
PIEL Y VENEREAS
Consulta: en la Clínica de San Juan de Dios, sábados, de 11 a 1

JOSE CARAZO
PARTOS Y ENFERMEDADES DE LA MUJER
Del Hospital de Barrantes y Cruz Roja
Vitoria, 31, 3.º — Teléfono 2591

Sanatorio "VIRGEN DE BEGOÑA"
MEDICO DIRECTOR: CESAR SUAREZ DE PUGA
ENFERMOS NERVIOSOS Y MENTALES
Tratamientos modernos de la especialidad
Neuro - psiquiatra

IZAMIL
LAIN CALVO, 28
SUS GAFAS DE SOL GRADUADAS SE LAS MONTAMOS EN EL ACTO

L. RODRIGUEZ PASCUAL
ENFERMEDADES DE LA PIEL
Depilación eléctrica definitiva. Limpieza de cutis. Imperfecciones estéticas (acnés, verrugas, etc.). Consulta, de 1 a 2 y de 5 a 7
San Pablo, 6, 4.º, Teléfono 2946

Nuevos hogares

Gil Duque - Hidalgo Hidalgo

En la parroquia de San Lorenzo el Real, se celebró en el día de ayer una doble ceremonia religiosa, éstas fueron, el recibir la Primera Comunión la niña Ana María Miguel e Hidalgo y la unión en el sagrado lazo del Matrimonio, de la simpática señorita Carmela Hidalgo e Hidalgo con don Emilio Gil y Duque.

A las doce del mediodía penetraron en el templo, el cual se encontraba bellamente adornado e iluminado, las niñas María Paula Mariscal y Ana María Miguel e Hidalgo, la primera era portadora de las arras y la otra recibiría el Pan de los Angeles por vez primera, a continuación, lo hizo la novia, que lucía precioso vestido blanco de raso natural, del brazo de su padrino, don Manuel Gil, padre del contrayente y éste ofrecía el suyo a doña Justi Hidalgo, dia de la desposada. En las gradas del altar eran esperados por don Rufino Gómez Moradillo, el cual bendijo la unión, dijo la misa de velaciones y pronunció unas palabras en tan emotivo acto. Durante la misa fueron interpretadas al órgano varias composiciones musicales.

Una vez finalizada la ceremonia religiosa, se procedió a cumplir con el requisito civil, firmando como testigos por parte de la novia: don Urbano Gil, don Mariano y don Francisco Hidalgo y don Antonio Mariscal y por el contrayente, don Felipe González y Marín don Tomás Asenjo y Pascual, don Manuel Gil y Duque y don Anastasio Duque.

Los numerosos familiares e invitados fueron obsequiados con un banquete de bodas en un céntrico restaurante y la feliz pareja, a la que deseamos eterna luna de miel, emprendió su viaje de bodas con dirección a Galicia y Portugal.

Reciban los nuevos esposos, así como sus respectivas familias, nuestra felicitación.

(Foto FEDE)

Arzobispado de Burgos

Santa Visita Pastoral

El Excmo. y Rvdmo. Sr. Dr. D. Demetrio Mansilla Reoyo, obispo auxiliar de Burgos, realizará la Santa Visita Pastoral, en nombre del Excmo. y Rvdmo. Sr. Arzobispo de la Diocesis, Dr. D. Luciano Pérez Platero, y administrará el Santo Sacramento de la Confirmación en las parroquias de los Arciprestazgos de Coruña del Conde, Huerta de Rey y Covarrubias, según el siguiente itinerario:

Lunes día 4 de Junio.—Arandilla, Coruña del Conde y Peñalba de Castro.

Martes, día 5.—Hinojar del Rey, Quintanarraya y Huerta de Rey.

Miércoles, día 6.—Arauzo de Salce, Arauzo de Torre y Navas del Pinar.

Jueves, día 7.—La Gallega, Pinilla de los Barruecos y Mamolar de la Sierra.

Viernes, día 8.—Peñacoba, Hinojar de Cervera y Hortezuelos.

Sábado, día 9.—Espinosa de Cervera, Briongos, Ciruelos de Cervera y Santa María Mercadillo.

Campamento Santa María la Mayor

CITACION

Con el fin de concluir el asunto expuesto en la reunión anterior, se ruega a cuantos muchachos han asistido el último año a este campamento asistan, mañana lunes, y a las ocho de la tarde, a la reunión que por la presente nota se convoca, a celebrar en el antiguo Seminario San Jerónimo.

GRANDIOSA MANIFESTACION DE FE Y RELIGIOSIDAD EN SAN JUAN DE ORTEGA

Veinticuatro pueblos, presididos por el arzobispo de Burgos y su obispo auxiliar han honrado la memoria del insigne santo burgalés

Al acto, por vez primera, se unió el Cabildo Metropolitano de Burgos nombrado patrono del Monasterio

éste ocupaba el magnífico autobús que había de llevarle al Santuario y previas las preces de ritual rezadas por el señor deán y vicario general monseñor don Buenaventura Diez se inició la marcha.

Treinta y cinco minutos duró el viaje y a su llegada al Santuario sev ieron gratamente sorprendidos por el aspecto que ofrecía la explanada y en la que ellos pusieron una nota extraordinaria con sus severos trajes corales.

CONTINUAN LLEGANDO PUEBLOS

Eran las once y los pueblos más distantes continuaban llegando formando en el lugar que por medio de altavoces que la Caja de Ahorros del Círculo, patrocinadora de la fiesta había montado y desde cuyo microfono el párroco de Ibeas de Juarros don Anastasio Valpuesta iba dirigiendo la marcha del solemne acto.

LLEGADA DEL ARZOBISPO DE BURGOS

Eran las doce menos cuarto cuando llegó a la explanada el Excmo. Sr. Arzobispo de Burgos acompañado de su obispo auxiliar y del ingeniero jefe de Obras Públicas señor Murelaga.

Su presencia fue acogida con una gran salva de aplausos y vivas, al par que era saludado por el Cabildo Metropolitano, ingeniero jefe del Distrito forestal don Antonio Giménez Rico que ostentaba la representación del Consejo de la Caja de Ahorros del Círculo y el delegado de Bellas Artes don José Luis Monteverde y ayudante de Obras Públicas señor Temiño y la multitud enfervorizada se apretujaba por besar los anillos de ambos prelados que sonrientes daban a cuantos se acercaron.

COMIENZA EL ACTO

Inmediatamente dió comienzo la procesión que recorrió el trayecto ya tradicional.

En la perfecta organización que existe en la Confederación de Ayuntamientos y Parroquias que forman la Congregación de San Juan de Ortega todo se hace por sorteo, para evitar suspicacias y así inició el desfile el pueblo de ahora, en lo posible, pero que ¡San Juan de Ortga! He aquí el vitor y el grito unanime que ayer brotaba de millares de gargantas que, enfervorizadas, cantaban con entusiasmo, con fe y devoción al insigne santo burgalés en el VII centenario de su muerte que ayer comenzaba.

Por eso los pueblos vibraban de emoción cuando uno tras otro iban entrando en la explanada de la iglesia, con sus cruces parroquiales, algunas de ellas magníficos ejemplares de orfebrería, con sus enhiestos pendones ondeando al viento, sus párrocos revestidos con capa pluvial entonándo las letanías de los Santos, mientras salían a su encuentro el párroco con las insignias de San Juan de Ortega.

Por otra parte, había la expectación natural, por ser el primer año que acudía el Cabildo Metropolitano presidido por el excelentísimo señor Arzobispo doctor don Luciano Pérez Platero y su obispo auxiliar excelentísimo señor don Demetrio Mansilla, después de haber aceptado el patronato del Monasterio recientemente después de una interrupción de siglos, pues según consta de un manuscrito que data del siglo XII ya Alfonso VI había otorgado este patronato al Cabildo, que fue extinguiéndose al hacerse cargo del mismo los monjes de San Agustín primero y Jerónimos después.

El aspecto que ofrecía dicha explanada era magnífico en extremo llena de una compacta multitud de fieles de todas las clases con sus párrocos y sobre ellos en dos filas a un lado las cruces parroquiales y al otro los pendones.

LLEGA EL CABILDO METROPOLITANO

A las diez era la hora de cita de los componentes del Cabildo en la S. I Catedral y pocos minutos después con esa puntualidad que caracteriza al Cabildo, Ibeas de Juarros, al que seguían Piedrahita de Juarros, Villaescusa la Sombría, Salguero de Juarros, Quintanapalla, Arraya de Oca, Cerratón de Juarros, Agés, Fresno de Rodilla, Santovenia de Oca, Villamorico, Zalduendo, Arlanzón, Turrientes, Galarde, San Adrián de Juarros, Villaescusa la Solana, Santa María de Invierno, Olmos de Atapuerca, Atapuerca, Barrios de Colina, Quintanilla del Monte en Juarros, Hiniestra y San Juan de Ortega.

En cada uno figuraba el pendón, la Cruz parroquial, párroco, autoridades y fieles agrupados alrededor de sus insignias.

Tras del último pueblo iba la Cruz procesional de la S. I. Catedral, Cabildo Metropolitano, imagen del Santo, el vicario general monseñor don Buenaventura Diez, que actuaba de preste, asistido del canónigo don Laureo Ortiz y del beneficiado don Miguel Castañeda, los Excmos. Sres. Arzobispo de Burgos y obispo auxiliar acompañados de monseñor Barriocanal y arcediano don Damián Pea y las autoridades citadas y un coro de jovenes encargadas de dirigir los cánticos.

¡Qué aspecto más maravilloso ofrecía la procesión cuando los venticuatro pendones, agitadas sus vistosas telas por el viento, se destacaban sobre el azul del cielo al desfilar por el alto de las eras!

La procesión fue adelantando lentamente y al llegar a la iglesia, de regreso, iban los fieles entrando en ella para asistir a la santa misa.

COMIENZA LA SANTA MISA

Ya todos en el templo, el ex-Oficio la misa monseñor Diez pó su trono en el presbiterio, teniendo a su derecha a su obispo auxiliar y acompañados de los canónigos señores Barriocanal y Peña.

Al pie del presbiterio en bancos reclinatorios el Cabildo Metropolitano y las autoridades de los pueblos y en el centro las autoridades citadas.

Ofició la misa Monseñor Diez y Diez con los ministros ya citados y de cetros los párrocos de Arlanzón y Santa Olalla. La misa en sus partes variables fue cantada por la capilla y en lo demás se cantó la misa "De Angeles" por la Capilla y Escolanía, alternando con el pueblo y al Ofertorio la Escolanía cantó el motete "Oh, santísima".

Predicó un elocuente sermón de circunstancias el muy ilustre señor don Angel Cigüenza, expresando la confianza de que esta fiesta adquiera mayor esplendor y redunde en beneficio del Monasterio tan necesitado de reparación.

Al final de la misa el excelentísimo señor Arzobispo dió la bendición y a continuación la adoración de una reliquia del Santo, consistente en un cilicio que usaba el Santo y que se guarda en una magnífica arqueta de marfil del siglo XVI probablemente.

El reverendísimo Preladó dió a adorar esta reliquia al Cabildo y el párroco de San Juan de Ortega al restante de los fieles, mientras estos cantaban los gozos del Santo.

DESPEDIDA DE LOS PUEBLOS

Después de la misa se hizo la despedida a las insignias de los pueblos asistentes que a continuación se retiraron a los lugares que les habían correspondido por sorteo.

OTRAS NOTAS

El Excmo. Sr. Arzobispo después de la misa visitó detenidamente la iglesia, la capilla del Santo, Claustro y demás dependencias.

Después en la casa rectoral fue obsequiado lo mismo que su obispo auxiliar y autoridades citadas con un almuerzo. El Cabildo Metropolitano también fue obsequiado con un almuerzo servido por un restaurante de Burgos.

A las cinco los Prelados y autoridades regresaron a Burgos, siendo despedidos con el mayor entusiasmo por todos.

Guía del radioyente

Programas para hoy

Radio Popular

Primer programa: 10,00. Apertura. La danza de las horas.— 10,05. Primer compás.— 10,15. Tablado de música popular.— 10,30. Apunte litúrgico.— 10,40. Voces que son oración.— 11,00. Santa misa para enfermos e impedidos.— 11,45. Cuerda en Hi-Fi.— 12,00. Retransmisión del desfile de la Victoria que ha de celebrarse en Madrid.— 13,00. Occidente, última hora.— 13,10. Aquí el ritmo.— 13,30. Felices los tenga usted, I.— 14,15. Para su sobremesa.— 14,30. Tercer diario hablado para España de Radio Nacional.— 14,50. Música de España.

Segundo programa: 15,00. Indice del programa.— 15,01. Mensaje en alta fidelidad.— 15,45. Felices los tenga usted, II.— 16,45. Con el aire de marcha.— 17,00. Tiquis Miquis, de Vital Aza.— 17,30. Acuarela del Brasil.— 18,00. Caja de música. Edición especial.

Tercer programa: 19,00. Indice del programa. Regina Coeli.— 19,05. Santo Rosario en familia.— 19,20. Concierto breve. — 19,10. Retransmisión del encuentro de fútbol España - Méjico, valedero para la Copa del Mundo.— 21,45. Selecciones de zarzuela.— 22,00. Cuarto diario hablado para España de Radio Nacional.— 22,20. Música de España.— 22,30. Noticiario. Boletín informativo de noche.— 22,40. Actualidad deportiva.— 23,00. "El baile", de Edgar Neville.— 0,00. La danza de las horas.— 0,02. Palabras para el silencio.— 0,05. Cierre de la estación.

Radio Castilla EA-J-27

12,00, Santa misa para enfermos retransmitida desde la iglesia de San Lesmes Abad, Patrón de Burgos. 12,45, Astronomía Santoral. Refranero español. Saludo musical. 13,00, Discomanía, por Raúl Matas. 13,30, Discos dedicados. 14,00, Escaparate sonoro: Los 5 amigos. 14,15, Noticias locales. 14,20, Momento musical con Al Caiola. 14,30, Retransmisión del diario hablado de Radio Nacional de España. 15,00, Discos dedicados.

Tarde: 17,00, La música de España. 18,00, Páginas de concierto: Prokofieff y Liszt. 19,00, La hora de la zarzuela: Rosa la China, de Lecuona. 20,00, Carroussell deportivo. (En conexión con la S. E. R).

Noche: 21,00, Santo rosario dominical. 21,30, Pista de baile. 22,00, Retransmisión del diario hablado de Radio Nacional de España. 22,15, Noticias locales. 22,30, Figuras y comedias. 22,45, Exitos del momento. 23,00, Crónica de los Campeonatos del Mundo (en conexión con la S. E. R). 23,10, Revista deportiva. 23,15, Velada musical. 24,00, Cierre.

Instituto Nacional de Enseñanza Media "Cardenal López de Mendoza"

Exámenes de Grado Elemental

Continuando la prueba de aptitud, se convoca a los alumnos que se cita, los siguientes días:

Día 7 de Junio. — Colegios de San José, Nuestra Señora del Carmen y autorizados (Akademos, Juan de Ayolas y Juventus) y alumnos libres (varones).

Día 8 de Junio.—Alumnas libres (Srtas) con apellido comprendido desde la A hasta la L (inclusive).

Día 9 de Junio — Resto de alumas libres.

Notas.—Los ejercicios se realizán en el nuevo pabellón del Instituto de Enseñanza Media, comenzando a las ocho y media de la mañana.

Los alumnos vendrán provistos de pluma estilográfica o bolígrafo con tinta azul o negra.

Durante la realización de las pruebas deberá abstenerse el público de permanecer en los pasillos del Centro.

TRACTOR MASSEY HARRIS

Ultimo modelo, con trilladora Ajuria T-80, juntos o separados y con facilidades, vende Mariano del Hierro. Teléfono, 389, HARO (Logroño).

GABINETE ORTOPEDICO

PEDRO RUIZ

Especialista constructor de toda clase de aparatos ortopédicos. Más de 15 años ayudante de Gabinete con el fallecido J. De Grado. — San Juan 47. Tl. 4979

Cayó un fuerte pedrisco sobre Castrillo Solarana y otros pueblos

Causó daños en los cultivos de cereales y viñedos

Un violento pedrisco ha caido sobre los términos municipales de Castrillo Solarana, Solarana, Nebreda y Cebrecos.

El temporal fue de grandes proporciones y causó enormes daños en los cultivos de cereales, viñedos y arbolado así como desperfectos en los tejados y rotura en los cristales de las ventanas y en la red de energía eléctrica.

No hubo que lamentar desgracias personales.

ANUNCIOS OFICIALES

Yeguada Militar de Tiro de Cordovilla la Real (Palencia)

Aprobado por la Superioridad; el próximo día 15 de Junio a las once horas se efectuará en esta Yeguada la subasta por pujas a la llana del ganado, no selecto, que a continuación se expresa:

Potros de 2 años	3	(
Potras de 2 años	3	(
Potras de 15 meses ...	4	(
Burras	9	(25
Pollinos de 2 años	2	(
Pollinas de 15 meses ...	3	(
Mulas	1	(

Las condiciones para poder tomar parte en esta subasta se encuentran expuestas en el Tablón de anuncios del Gobierno Militar de Palencia, siendo por cuenta de los adjudicatarios el importe de estos anuncios en la Prensa.

Cordovilla la Real a 30 de Mayo de 1962. — El Comandante Jefe, PABLO LOPEZ PEREZ.

Ayuntamiento de Burgos

Anuncio

Debidamente aprobada por la Delegación de Hacienda la Ordenanza número 7 de exacciones locales que regula el percibo de los derechos o tasas por inspección de calderas de vapor, montacargas, ascensores, transformadores y otras instalaciones análogas, motores y de establecimientos comerciales e industriales, se advierte a todos los interesados la obligación en que se encuentran de presentar en la Sección de Arbitrios de la Secretaría General las declaraciones de los elementos sujetos a tributación, concediendo para realizarlas un plazo de quince días a contar de la publicación del presente anuncio, advirtiéndoles que en dicha dependencia se informará de cuantos datos estimen necesarios.

Burgos, 1.º de Junio de 1962.

EL ALCALDE

Inhumación de los restos mortales de D. Amadeo Rilova en Sasamón

Primero se celebró un funeral en San Lorenzo con asistencia del gobernador civil, alcalde y otras autoridades

Los restos mortales del insigne burgalés don Amadeo Rilova García, relevante figura de la Previsión social española, recibieron ayer cristiana sepultura en el cementerio de Sasamón, su tierra natal.

Primero, a las diez de la mañana, se celebraron las honras fúnebres y se ofreció un funeral de córpore presente en la iglesia de San Lorenzo, a cuya feligresía pertenecía el finado. Ofició el Clero parroquial, y la presidencia familiar estaba formada por los deudos del fallecido señor Rilova. En la presidencia oficial se encontraban el gobernador civil y jefe provincial del Movimiento, señor Utrera Molina, alcalde y presidente del Consejo provincial del Instituto de Previsión, señor Martín-Cobos; representaciones de la Diputación, Delegación de Trabajo y de otros organismos y el director de la delegación del Instituto Nacional de Previsión, señor Traver.

Una vez terminadas las ceremonias fúnebres y el funeral, se organizó la conducción del cadáver hasta el límite de la parroquia de San Lorenzo, donde se despidió el duelo, que continuó hasta Sasamón. Ya en Villanueva de Argaño, salió todo el vecindario a rendir su póstumo homenaje al finado señor Rilova, y el Clero rezó un responso por su alma.

En Sasamón, Clero, autoridades y vecindario recibieron con muestras de dolor y de respeto, el féretro en el que se contenían los restos mortalesd el esclarecido hijo de dicho pueblo. La comitiva se detuvo unos momentos ante la casa-residencia de los Rilova y en la iglesia parroquial se celebraron piadosas honras fúnebres.

Por último se verificó la inhumación del cadáver en el cementerio de Sasamón cumpliéndose con ello la voluntad del finado. Acompañaron al duelo hasta Sasamón los señores Martín-Cobos, Traver y altos funcionarios de Previsión, así como amigos e íntimos del finado.

Bibliografía

La Revista CERES

Hemos recibido el número mensual ilustrado de 1.º de Junio de esta importante revista, que con tanto éxito se edita en Valladolid desde hace 25 años, con carácter nacional.

Este número es interesantísima, porque además de insertar las acreditadas secciones del Campo y de los mercados nacionales, inserta trabajos sobre economía y técnica agrícola nacional y extranjera de gran importancia para todo el país.

El número está editado con gran esmero en sus propios talleres gráficos.

«Hacéos bolsas que no se gastan, un tesoro inagotable en los cielos, a donde ni el ladrón llega, ni la polilla roe». (San Lucas XII, 33).

NOTA *semanal*

SPAR

Promoción del 4 al 11 de Junio

Queso SPAR Distinto a todos Cajita 8 porciones **14,90 Ptas.**

MAYONESA SPAR Alta calidad - 125 gramos **8,30 Ptas.**

MERMELADA SPAR Bote 260 gramos **4,40 Ptas.**

CHOCOLATE PEACHE Familiar - 200 gramos **6,40 Ptas.**

Cómprando en SPAR ahorrará siempre

Francia: calidad documental

Siguiendo la línea de programación trazada para las exhibiciones documentales de esta Cuarta proyección Internacional, correspondió desfilar en la tarde de ayer por la pantalla del salón de la Caja, Francia, quien tuvo a su cargo la presentación de cuatro bellas documentales en color, versados en español, todos pasados en 16 mm.

Los títulos de estos reportajes del cine galo: "Petite suite pour jardines (Pequeño paseo por los jardines), "Suite francaise" (Pasaje francés); "Ciudades y montañas de Saboya"; y "Lile aux oiseau" (La isla de los pajaros).

Cuatro testimonios gráficos del buen quehacer cinematográfico, —netamente periodístico— en el que la técnica y cámara se apoyan la una a la otra para lograr con ello una contextura especial de mejores efectos.

El envío de documentales franceses han traducido en sus imagenes lo que el guión de sus ciudades, su arte y su vida en general les señalaba.

Valiosa muestra de buen cine, del mejor cine, que es desfile artístico lleno de una encantadora sencillez y poesía. Luce su fotografía por su color, y su color en su fotografía y en ese intercambio artístico reside la base del éxito del cine corto galo que cubrió felizmente la novena jornada marcando el número cuarenta de los cortos ofrecidos en esta interesante muestra internacional que cobra auge a medida que pasan los años caminando con seguridad a ser la muestra que pueda resumir la actividad del cine de muchos países, presentados en España. De ello el público de Burgos está ya completamente seguro. Y lo pide con su presencia diaria en los locales de la Caja del Círculo o en la sala del Liceo Castilla que a través de los exalumnos maristas viene colaborando activamente para que esta obra tenga el resurgir que se merece y al que dedicamos nuestros votos más sinceros.

El programa continuaará el próximo lunes con la exhibición de cortos españoles en su segunda edición dentro de este ciclo internacional, pasándose los titulados "El Greco"; "Visita a Ceuta" "España empieza aquí", "Toledo otra vez por el Emperador" y "Los hombres del tráfico", muestras todas del cine corto de nuestra nación en paso reducido de 16 mm., y color.

Cubiertas prefabricadas

CUPRE

Compuestas de cerchas y viguetas de hormigón armado.

LIGERAS - ECONOMICAS

Se fabrican en luces de 5 a 30 m.

PROPIAS para ALMACENES, GRANEROS, VAQUERIAS, CINES, GALLINEROS y NAVES INDUSTRIALES

Representante provincial: CARLOS AHNERT

Concepción, 15. Teléfono 2227 BURGOS

Pidan folletos y presupuestos sin compromiso.

EN SANTANDER

Junto a las playas del Sardinero

502 VIVIENDAS SUBVENCIONADAS

en la

Colonia "Los Pinares"

PISOS

3 dormitorios. Comedor-estar. Cocina. Aseo. Solana. Terraza. Carpintería metálica. Cocinas esmaltadas.

PISOS

MAXIMAS FACILIDADES 90 % DE EXENCIONES TRIBUTARIAS. Amplias calles. Zonas ajardinadas

Informes sin compromiso:

SANDISA, S. A.

Juan de la Cosa, 23 y 25. Teléfonos 20184 y 20398.

SANTANDER

MAQUINISTAS DE LITOGRAFIA

Necesita importante Empresa de Bilbao. Escribir historial y aspiraciones económicas Reserva absoluta. Apartado 720. — BILBAO

AVERIA EN SU TELEVISOR...

Llame al teléfono 5652 y rápidamente se personará en su domicilio un técnico

TUDANCA

Laín Calvo, 12, 1.º

CORRIJA SU ESTOMAGO CAIDO Y VERA RENACER SU BIENESTAR AL comprobar que las digestiones lentas y difíciles, decaimiento y trastornos nerviosos - digestivos, preocupaciones, en soportar una vida amarga y difícil, éstos trastornos los eliminará y corregirá, adquiriendo el aductor «KORR-SAN», con el moderno invento Patentado M. U. núm. 26.684, que eleva y fija su estómago a su posición normal y corrige la dolencia, y evita el uso de anticuadas fajas, que tanto afean y magullan. Consulte con su médico. (C. S. núm. 1.238).

AL DESARROLLARSE SU HERNIA AUMENTARA INQUIETUD Y PREOCUPACION, al comprobar que por el uso de anticuados y engorrosos bragueros de serie se agrava la misma, con sus presiones que magullan y atrofian, con peligro de que ésta sea estrangulada, eliminará este riesgo adoptando el obturatriz «KORR-SAN», original invento. (Patentado m. u. núm. 26.257), innovación ortopédica que obtura y cierra el orificio herniario eficazmente sin dejar rastro y corrige la dolencia. Consulte al médico. (C. S. núm. 16.062).

VISITA EN BURGOS: El viernes, día 8 de Junio, KORR-SAN, I. O., atenderá a cuantos señores clientes que estén interesados. Horas de 10 a 1 solamente y día indicado en el Consultorio del Doctor D. MAXIMO MUÑOZ CASAS, calle Almirante Bonifaz núm. 12, pral., según sus prescripciones.

KORR-SAN» INSTITUTO ORTOPEDICO Muntaner, 115, entlo. 2.ª **BARCELONA**

Los Piensos BIONA

velan por los avicultores, recogiéndoles su producción de huevos.

Avicultor, hágase cliente de

Piensos BIONA

y tendrá solucionado su problema de venta de huevos

Informes: Moneda, 12, teléfonos 5040 y 5023, y General Mola, 36

Teléfono 3382. — BURGOS

HERNIADOS

Adquiera el moderno y minúsculo aparato **HERNIUS AUTOMATICO**, el de más prestigio y sólida garantía, diferente de todos los demás y siempre preferido por su alto rendimiento, mínima molestia y mayor seguridad, sin tirantes, peso, bulto ni presiones, se adapta como un guante y se lleva sin notarse. Bajo medida molde y presc. facult. (C. S. 16.391).

VISITA EN BURGOS el lunes día 4 del corriente de 10 a 1 en el CONSULTORIO del Dr. GUTIERREZ MORAL, Santander, 6, 3.º.

GABINETE ORTOPEDICO HERNIUS

Rambla de Cataluña, 34. BARCELONA. — Montera, 32. MADRID

AQUI, ARANDA
Capital de la Ribera

ARANDA HACE UN TERCIO DE SIGLO

Continuando con nuestro título semanal, vamos a seguir la descripción de Aranda hace un tercio de siglo según la conferencia del comandante de Caballería don José Durango Pardini, que pronunció en el Teatro de esta población el día 16 de Mayo de 1926.

Trata el conferenciante, en su documentada conferencia de la parte monumental de Aranda, diciendo: «Nada se ofrece á sus ojos más agradable que Aranda, cuyos derruídos murallones besa humilde, arrastrando sus aguas tranquilas el manso Duero, en cuya tersa y limpia superficie se reflejan como sobre un espejo las pintorescas márgenes cubiertas de exuberante verdor y pobladas de árboles corpulentos y contempla la villa, su desigual caserío y el torreón que se alza al extremo derecho del puente, ostentando como timbre de nobleza el blasón que le dieron por distintivo los monarcas de Castilla, llana risueña, cuajada de viñedos...».

Hoy día la extensa vega a que entonces se refería ya no está cuajada de viñedos puesto que ha desaparecido en su mayor parte debido a la amplia red de canales de riego que se han construído en este tercio de siglo, la vega ha aumentado de extensión y por haberse convertido en regadío se aprovecha su terreno para otros cultivos más productivos, tales como la remolacha, debido a la instalación de la Fábrica Azucarera y la hortaliza con miras al mayor mercado que supondrá la terminación del directo Madrid-Burgos.

Sigue el conferenciante hablando de la extensa vega que dice está resguardada por todas partes de lejanas eminencias que parecen retirarse avergonzadas y vencidas o como descansando de anteriores fatigas y dispuesta a avanzar para apoderarse del frondoso y placentero oasis. ¡Qué sereno corre a nuestros ojos ese río enriqueciéndose a su paso, por las provincias de Soria, Burgos, Valladolid, Zamora y Salamanca, se interna después en territorio de Portugal para arrojarse al Océano por Sao Joao de Foz, cerca de Porto después de recorrer 178 kilómetros en su carrera.

Ese río Duero tan elogiado por el conferenciante de hace un tercio de siglo, hoy día está situado en primer plano merced al Festival Hispano Portugués, cuyas canciones son cantadas no sólo en su largo recorrido sino en toda España y en el extranjero, ampliándose de esta manera el carácter internacional del Duero que por su situación geográfica le corresponde. Y esa ampliación se debe precisamente a Aranda que ha sabido, en la actualidad ser la pregonera de ese río a través de su Festival Hispano Portugués que ahora está organizando el III de los Festivales.

«El torreón que se alza como defensa del puente en la orilla derecha del Duero, da paso a la parte más principal de la villa de Aranda, cual lo es la Plaza de la Constitución, de figura irregular, provista en algunos lados de pórticos y en la cual está la llamada casa de Mansilla, donde se asegura que en 1808 y después de la batalla de Gamonal, se hospedó Napoleón. En una nota aclaratoria al anterior párrafo, se dice: Según datos aportados por el cronista de Aranda don José A. Quintana, salió Napoleón de Burgos el miércoles 23 de Noviembre de 1808, a la una y media de la tarde, llegando a esta villa a las seis y media, salvando por consiguiente en seis horas los 80 kilómetros que separan esta villa de Burgos. El viaje lo hizo a caballo mudando de posta de 25 en 25 kilómetros».

Nada más cierto en cuanto a datos históricos citados por el conferenciante, pero en este tercio de siglo que dista desde la conferencia hasta hoy ya no es la entonces Plaza de la Constitución hoy del Caudillo, el centro neurálgico de Aranda sino que ha quedado relegada a una de tantas plazas, por el incremento de población habido durante este tercio de siglo.

Son muchos los barrios que se han creado desde entonces que, como el dijéramos, tienen vida propia y sus habitantes no frecuentan la plaza del Caudillo como en aquella época era costumbre e incluso lo que antes era paseo habitual como por regla general existe por costumbre en poblaciones capitales de provincia, sino que debido a la enorme extensión de Aranda, que se puede conceptuar como la mayor de España en proporción a su número de habitantes, son varios los sitios elegidos por la gente para sus reuniones o paseos.

La próxima semana seguiremos la descripción de tema tan interesante, que es fiel reflejo de la diferencia existente a lo largo de un tercio de siglo.

LA PEÑA SOL Y SOMBRA Y SUS PUBLICACIONES

Con atento «saludo» del presidente de la Peña Sol y Sombra, don José Peñalba Miranda, hemos recibido la tercera revista de Aniversario de esta peña taurina.

Su presencia es magnífica, con una artística portada del dibujante F. Arenas. Siguen un cordial saludo con una fotografía de todos los peñistas que lleva por fondo el altar de Nuestra Señora de las Viñas. A continuación el alcalde del Ilustre Ayuntamiento de Aranda de Duero y procurador en Cortes, don Luis Mateos Martín, suscribe una dedicatoria en la que se lee: «En el III Aniversario de la Peña «Sol y Sombra», con el mejor deseo de que continúen la gran labor realizada en pro y en beneficio de la Fiesta Nacional.

Inicia la serie de colaboraciones un saludo del presidente; sigue una lista de los que colaboran en la revista, un comentario de los Hermanos Girón, en exclusiva para la revista Sol y Sombra en su III aniversario; un artículo titulado «Por unos socios fundadores» que viene a ser una breve historia de las actividades de la Peña, en la que resalta la innoveción establecida este año de nombrar Reina de la Peña, cargo que ha recaído en la señorita Marisol de Ugarte y su dama de honor señorita María Amelia Camaredo; otro artículo titulado «Sol y Sombra, Peña ardiente de juventud y alegría», del crítico taurino de Radio Aranda don Francisco Rojas González. El cronista taurómaco de Radio Juventud, de Madrid, don Antonio García-Ramos Vázquez, habla de «Los errores de la Fiesta». «Marisa» hace un reportaje en exclusiva para la revista de la Peña «Sol y Sombra», bajo el título «Las mujeres también cuentan en la fiesta». Don Manuel Lozano Sevilla titula su artículo «¡Por fin salió el nuevo reglamento!». «El toro, de cuatro años y nada más», artículo tratado por Curro Meloja. El secretario de la Federación de Entidades Taurinas de Cataluña, don Francisco Cabanas Zárate, titula su colaboración «¡Por favor señores..., sin empujar!»; «La edad de oro del toreo» es tratada por don Indalecio. El peñista D. J. Ayala Cuevas escribe bajo el título «Mi peña». Se transcribe del diario «A B C» un suelto de don Alvaro de Domecq que lleva el título de «El secreto de la Bravura» finalizando la colaboración con otro artículo del presidente de la peña taurina don Santiago Rojo, bajo el título «La Peña Sol y Sombra», antesala de la Fiesta Nacional.

En resumen, una auténtica revista taurina que con el mejor deseo ha confeccionado la Peña «Sol y Sombra» y que nos merece mil plácemes por el esfuerzo que supone y por su afán indiscutible en pro de la Fiesta Nacional.

Exhortamos a estos peñistas a que sigan en su marcha emprendida y animándoles en su ingente labor les ofrecemos nuestra colaboración en la seguridad de que con ello aportamos nuestro granito de arena al desarrollo de nuestra Fiesta y al engrandecimiento de Aranda.

De Aquende CRONICA de MIRANDA y de Allende

HERMANDAD SINDICAL DE LABRADORES Y GANADEROS

La Hermandad Sindical de Labradores y Ganaderos de nuestra ciudad tiene el proyecto de organizar un viaje a Madrid, con objeto de visitar la Feria Internacional del Campo que en estos momentos se está celebrando en la capital de España.

No obstante la premura del tiempo, dicha Hermandad, invita a todos aquellos que están interesados en dicho viaje, se personen en las Oficinas de la misma, donde se les dará detalles de las condiciones económicas de dicho viaje.

El mismo, se realizará en autocar desde nuestra ciudad, y la estancia en Madrid será de cuatro días, del 14 al 17 de los corrientes.

Las inscripciones se recibirán hasta el próximo día 9 del actual.

COMENZO LA TEMPORADA DEL CANGREJO

El pasado viernes, de nuevo, vimos a los aficionados a la pesca del cangrejo, que con sus mochilas, llenas de reteles y demás adminículos de la pesta de este crustáceo de río, que se dirigían a los riachuelos cangrejeros, muy numerosos en nuestra comarca, a probar fortuna en dicha pesca.

Ya al atadecer, volvieron algunos con docenas de estos animalitos y en algunas "barras" de los bares, ya estaban al alcance del consumidor económicamente fuerte, ya que la mayor parte de los "bolsillos", no pueden con los precios que alcanzaron el primer día de su aparición, ya que los pequeños (los de la talla mínima) se vendían a tres pesetas unidad y los de tamaño mediano, a cuatro pesetas unidad, según nos dijeron, pues nosotros, de momento, nos hemos abstenido de probarlos a la espera de poder hacerlo de los que personalmente capturemos.

AVANZA LA ZANJA

Las brigadas de obreros de "Agroman", empresa concesionaria de las obras de la nueva instalación de las líneas telefónicas de nuestra ciudad, han cruzado el arcón-lamos paso a nivel de Rioja y a ritmo acelerado y ruidoso, se han adentrado avanzando por la acera derecha de la Avenida del Generalísimo, hacia la calle de San Agustín.

Vallas, montones de tierra y señales de precaución para la circulación, amén de la fea estética con que provisionalmente queda tan hermosa avenida, dan en conjunto una fisonomía desacostumbrada a nuestra principal arteria de la ciudad.

¿Estarán tapadas las zanjas para las próximas fiestas de San Juan de Monte? Creemos que sí.

BODAS

Ayer, a las 13 horas y ante el altar mayor de la iglesia parroquial de San Nicolás de Bari, contrajeron matrimonial enlace la gentil señorita María del Carmen Rodríguez Cardiazo, con el joven Mauricio Gómez Fernández.

Apadrinaron a los contrayentes, doña Isabel Gómez de Arecche, madre del novio y don Carmelo Rodríguez, padre de la novia.

Bendijo la unión el Rvdo. Párroco, don Lucas Peña. Después de la ceremonia, los numerosos invitados fueron agasajados en el Hotel Neguri con un magnífico banquete, tras el que se celebró un animado baile amenizado por una orquesta de la localidad. A primeras horas de la noche, el nuevo matrimonio emprendió el viaje de luna de miel, durante el que visitarán varias capitales españolas.

Nuestra cordial felicitación.

—Ayer, día 2, en el vecino pueblo de Villanueva de Teba, en la iglesia de San Pedro, contrajeron matrimonial enlace la señorita Teresa Gómez Orive con el joven de Busto de Bureba, Julio del Val Sáez.

Apadrinaron a los contrayentes, doña Mercedes Gómez Orive, hermana de la novia y don Julio del Val Busto, padre del novio.

Bendijo la unión el reverendo párroco de Villanueva de Teva, don Ramiro Oñate.

Después de la ceremonia, los numerosos invitados se desplazaron a Miranda, para celebrar el banquete nupcial en el restaurante Pangui.

A última hora de la tarde, los nuevos esposos emprendieron su viaje de luna de miel, durante la que visitarán las principales capitales españolas.

Nuestra más cordial enhorabuena a la feliz pareja.

SOCIEDAD MIRANDESA DE CAZADORES Y PESCADORES

El señor presidente de la Comisión organizadora de la proyectada Sociedad de Caza y Pesca de Miranda de Ebro, nos comunica que, ante la insistencia de tantos aficionados a estos deportes en saber noticias de la marcha de las negociaciones legales para el funcionamiento de la Sociedad, se ve obligado a dar una satisfacción a los mismos, comunicándoles que ya han sido aprobados los Reglamentos y Estatutos por los que ha de regirse, después de haber emitido su informe la Delegación Nacional de Educación Física y Deportes en el sentido favorable para que las Delegaciones provinciales de Caza y Pesca aprobasen en definitiva sus articulados.

Dichos Reglamentos han sido presentados al Gobierno Civil de la provincia a los efectos de inscripción en el Registro de Asociaciones de la provincia, por lo que es de esperar de un momento a otro, empiece a funcionar dicha Sociedad legalmente autorizada.

De consiguiente, según nos dice el señor presidente de la Comisión organizadora, don Julio García Tijero, todos aquellos que deseen pertenecer a dicha Sociedad mirandesa de Caza y Pesca, pueden pasar a darse de alta en la oficina provincial, instalada en los locales del Café-Bar Bulzo, donde, previas cuantas informaciones se estimen oportunas, pueden realizar su inscripción cualquier día laborable, en horas de doce a trece.

FUTBOL

Ya conocemos los jugadores que intervendrán en el partido contra el Deportivo Mirandés el domingo día 10 en el Estadio Municipal de Anduva. Como ya dijimos, se trata de las "viejísimas" y achacosas "glorias" del histórico Club Atlético de Bilbao. Decimos "viejísimas", porque las "viejas", están jugando los Campeonatos del Mundo en Chile.

Los nombres de los jugadores, de los que saldrá el once que se oponga y dé réplica al Deportivo Mirandés, son:

Lezama, Pérez Zabala, José Luis, Areta, Aldonza, Birichinaga, Manolín, Escudero, Landeta, Irlondo, Venancio, Zarra, Panizo, Gainza y Gamboa.

Según nos manifiesta el presidente del Club Deportivo Mirandés, todos estos jugadores citados, dieron su conformidad y mostraron su alegría por venir a nuestras fiestas y algunos parece que tienen la intención de quedarse a nuestra Romería. En cuanto al equipo que alineará el Deportivo Mirandés, sólo sabemos que estará compuesto íntegramente por jugadores de la localidad. Se nos antoja que el partido va a ser muy interesante y desde luego el público mirandés, rendirá un homenaje de admiración y simpatía hacia los hombres que años hace, defendían con tanto coraje y entusiasmo los colores nacionales en los Campeonatos del Mundo que se celebraron en Brasil.

NECESITAMOS NOMBRAR

corresponsales en cabezas de partido y pueblos importantes de la provincia. Personas de gran moralidad. Escriban a

incofisa

INVERSIONES COMERCIALES Y FINANCIERAS, S. A.
ALMIRANTE BONIFAZ, 3. — BURGOS

Diario de Burgos en los CAMPEONATOS MUNDIALES DE FUTBOL

Información especial patrocinada por COMERCIAL VELO-MOTO

Jornada de sorpresas en Santiago, Viña del Mar y Rancagua

RESULTADOS de los partidos de ayer

PRIMER GRUPO (Arica)
Yugoslavia, 3; Uruguay, 1.
SEGUNDO GRUPO (Santiago)
Chile, 2; Italia, 0.
TERCER GRUPO (Viña del Mar)
Brasil, 0; Checoslovaquia, 0.
CUARTO GRUPO (Rancagua)
Inglaterra, 3; Argentina, 1.

CLASIFICACIONES

Primer grupo (Arica)

	J.	G.	E.	P.	F.	C.	P.
Rusia	1	1	0	0	2	0	2
Yugoslavia	2	1	0	1	3	3	2
Uruguay	2	1	0	1	3	4	2
Colombia	1	0	0	1	1	2	0

Segundo grupo (Santiago)

	J.	G.	E.	P.	F.	C.	P.
Chile	2	2	0	0	5	1	4
Alemania	1	0	1	0	0	0	1
Italia	2	0	1	1	0	2	1
Suiza	1	0	0	1	1	3	0

Tercer grupo (Viña del Mar)

	J.	G.	E.	P.	F.	C.	P.
Brasil	2	1	1	0	2	0	3
Checoslovaquia	2	1	1	0	1	0	3
ESPAÑA	1	0	0	1	0	1	0
Méjico	1	0	0	1	0	2	0

Cuarto grupo (Rancagua)

	J.	G.	E.	P.	F.	C.	P.
Hungría	1	1	0	0	2	1	2
Inglaterra	2	1	0	1	4	3	2
Argentina	2	1	0	1	2	3	2
Bulgaria	1	0	0	1	0	1	0

Partidos para hoy

EN AFRICA:
Colombia - URSS.
EN SANTIAGO:
Suiza - Alemania.
EN VIÑA DEL MAR:
Méjico - ESPAÑA
EN RANCAGUA:
Hungría - Bulgaria.

Al empatar con Brasil, Checoslovaquia se afianza como líder en el tercer grupo mientras los brasileiros quedan sin Pelé, lesionado por lo menos para diez días

Merecido triunfo de Yugoslavia, sobre los uruguayos

También Inglaterra batió a Argentina por 3 - 1

Arica (Chile). (Servicio especial de "Alfil").— El partido Yugoslavia - Uruguay ha terminado 3-1 a favor de los europeos. El primer tiempo finalizó 2-1.

A los 20 minutos, el delantero centro uruguayo, Cabrera, remató de cabeza un pase a media altura de Rocha, aprovechando una indecisión de Sceskic, consiguiendo el primer tanto uruguayo.

Continuo el juego con rápidos avances de los dos conjuntos y a los 27 minutos, Emilio Alvarez, cometió un penalty contra el delantero centro, Jercovic. Skoblar fue el encargado de ejecutar el castigo, logrando el empate en el marcador.

A los 30 minutos, Yugoslavia se adelanta en el marcador. El interior izquierda, Galic, fue el autor del gol, al recoger un rechace del portero Sosa, que no pudo blocar un disparo muy colocado del delantero centro, Jerkovic.

En esta parte sobresalió, en forma extraordinaria, el extracrdinario jugador Sekularak, interior derecho de la selección yugoslava.

A los cuatro minutos del segundo tiempo, Galic cogió la pelota, dribló a Emilio Alvarez, pasó a Jercoviv, quien al llegar sólo frente a Sosa, marcó el tercer gol yugoslavo y segundo de la tarde del mismo jugador.

Los jugadores uruguayos se esforzaron por romper la firme defensa de los jugadores europeos, pero sin conseguirlo y así transcurrió el tiempo hasta que el árbitro señaló el final del encuentro.

A las órdenes del colegiado checoslovaco, Galba, los equipos formaron:

Yugoslavia. — Sceskic; Durkovic, Radakivic; Sijakovic, Jusufi, Poppovic; Melic, Sekularak, Jerkovic, Galic y Skoblar.

Uruguay.— Sosa; Troche, Emilio Alvarez, Mendez, Goncalvez, Eliseo Alvarez, Rocha, Bergara, Cabrera, Sasia y Pérez.—Alfil.

NUEVA VICTORIA DE CHILE

Santiago de Chile. (Servicio especial de "Alfil"). — El partido Chile - Italia, ha terminado 2-0. El primer tiempo concluyó con empate a cero.

No habían transcurrido cinco minutos de juego, cuando se produjo el primer incidente, al enzarzarse a puñetazos los jugadores de los dos bandos. El árbitro intervino con energía y restableció el orden, aunque con dificultades. A los tres minutos, se reprodujo la disputa y el juez inglés, Aston, expulsó del campo al jugador italiano Ferrini, que había motivado también el primer incidente. Ferrini se negó a abandonar el campo y lo hizo solamente cuando fue obligado por la Policía.

Los italianos, a pesar de su inferioridad, intentaron avances, que se estrellaron en la defensa chilena. A los 40 minutos, en uno de los varios choques entre el defensa central italiano, David y el chileno Sánchez, éste se tomó la justicia por su mano, golpeando con la mano izquierda a su rival. El árbitro no observó lo sucedido y pitó falta contra Italia. Dos minutos después, Sánchez cayó al suelo al entrarle David. Entonces el árbitro, sin dudarlo, expulsó a David.

Terminó el primer tiempo sin goles y sin que se viera jugar al fútbol, mientras los jugadores se perseguían, intentando la "caza del hombre".

El juego se reanudó y los chilenos, que se lanzaban decididamente al ataque, consiguieron el primer gol por mediación de Ramírez a los 31 minutos de la segunda parte. Después de este gol, los jugadores italianos, que hasta entonces, a pesar de su inferioridad numérica habían mantenido el empate, se derrumbaron. Los chilenos continuaron lanzando ataques contra la portería defendida por Mattei. Fruto de estos ataques chilenos, fue el segundo gol marcado por el extremo Toro, cuando faltaban 13 minutos para terminar el encuentro.

El partido fue presenciado por unas 30.000 personas.

Los equipos formaron así:

Chile.— Escuti; Eyzaguirre, Navarro; Contreras, Raúl Sánchez, Rojas; Ramírez, Toro, Landa, Fouilioux y Leonel Sánchez.

Italia.— Mattrel; David, Robotti; Salvadore, Janich, Tumburus; Mora, Marchio, Altafini, Ferrini y Menichell.—Alfil.

PELE, LESIONADO

Viña del Mar. (Servicio especial de "Alfil").— Brasil y Checoslovaquia han empatado a cero.

Dieciseis mil espectadores han acudido al estadio, en un día de temperatura elevada, para presenciar el encuentro, que fue dirigido por el colegiado francés, Schwinte.

Brasil: Gylmar; Djalma Santos, Nilton Santos; Sitc, Mauro, Zozino; Garrincha, Didi, Vavá, Pelé y Zagalo.

Checoslovaquia: Schroiff; Lala, Novak; Pluskal, Popiular, Masaopust; Stribranyi, Scherer, Kvasnak, Ademec y Jalnek.

Encuentro de gran corrección, con un Brasil mucho más peligroso que Checoslovaquia. Al lesionarse Pelé, los brasileños quedaron prácticamente reducidos a 10 jugadores. La lesión de la "Perla negra", se produjo a los 26 minutos del primer tiempo, al tirar a puerta.

En el segundo tiempo, ambos equipos jugaron con lentitud, tratando Checoslovaquia de mantener por todos los medios el marcador a cero, lo que les ha valido un punto precioso.

Pelé sufre desgarro del muslo derecho aductor izquierdo en su intersección con el muslo y permanecerá sin poder participar con su equipo durante diez días, según el diagnóstico del doctor Goesslin, médico de la delegación del Brasil.

MERECIDO TRIUNFO INGLES

Rancagua (Chile). (Servicio especial de "Alfil").— El partido Inglaterra - Argentina, ha terminado 3-1. El primer tiempo concluyó 2-0.

Los ingleses realizaron mejores combinaciones durante los diez primeros minutos.

A los 15 minutos de juego, los argentinos forzaron el primer córner al desviar Norman un fuerte disparo de Capp. Al minuto siguiente, el extremo izquierda inglés, Charlton, avanzó rápidamente y centró sobre la portería argentina, rematando de cabeza Peacock. El remate del jugador inglés iba derecho a gol y el defensa argentino Navarro no tuvo más remedio que detener la pelota con la mano. El árbitro señal óel penalty, que fue convertido en el primer gol inglés por Flowers. A los 41 minutos, Charlton marcó el segundo gol británico, de un cañonazo tremendo por bajo.

El medio derecha Moore realizó un excelente partido marcando a Sanfilippo, al cual anuló. A los 24 minutos de juego, el extremo izquierda argentino, Belén, abandonó el campo por haber resultado herido y se incorporó a los tres minutos, pero no estaba en perfectas condiciones. Le habían sido vendadas las costillas. Su lesión se la produjo en una jugada con Armfield

Un minuto después, los ingleses ponen el marcador en 3-0. El autor del gol, Greaves, recibió un pase de Douglas, que se había internado por la derecha, driblando a varios jugadores contrarios. Puede decirse que el partido ya había terminado. No obstante, los argentinos marcaron el gol del -honor, a los 80 minutos de juego, por medio de Sanfilippo.

A las órdenes del árbitro ruso Latyshev, los equipos se alinearon:

Inglaterra: Springett; Armfield, Wilson; Moore, Norman, Flowers; Douglas, Greaves, Peacock, Haynes y Charlton.

Argentina: Roma; Navarro, Maniak, Rattin, Sosa, Sanfilippo y zzolini; Capp, Sanchi, Páez, Ole-Belén.—Alfil.

Los partidos de Chile al alcance de su vista con un televisor IBERIA en su casa

Comercial Velo-Moto

Vitoria, 14 — Teléfonos 2023 - 2861
Héroes del Alcázar, 1

H. H. da como probable la alineación de Di Stéfano hoy, frente a Méjico

Carmelo jugará bajo los palos y Collar y Gento serán los extremos

Viña del Mar (Chile). — (Servicio especial de Alfil).

España tendrá mañana, frente a Méjico, la oportunidad de salvar su prestigio y suerte en el Campeonato Mundial de Fútbol.

El estado general de jugadores y técnicos españoles de abatimiento por la derrota sufrida ante Checoslovaquia. Algunos tuvieron que tomar calmantes para dormir. La opinión generalizada en el cuartel general español acusa a los checos de haber jugado con excesiva dureza.

PROBABLEMENTE, DI STEFANO NO PODRA JUGAR HOY

Viña del Mar. — Mientras una notable mayoría da como segura la reincorporación de Alfredo Di Stéfano al equipo español con vistas al encuentro que España debe jugar mañana con Méjico, el jugador madridista ha manifestado no haber progresado en su lesión. La "Saeta Rubia" puntualizó que no creía acertado el sistema de curación que se seguía con él y que lamentaba profundamente no poder defender la suerte de España en este torneo, por el que sentía tanta predilección. "Mi mayor ilusión —añadió— hubiese sido poder defender los colores españoles".—Alfil.

PERSISTEN LAS DUDAS

Viña del Mar. — Existen dudas acerca de los hombres que mañana actuarán en el equipo español frente a Méjico. Mientras Helenio Herrera és partidario de mantener a Del Sol como interior derecha, Hernández Coronado se pronuncia por colocarlo de extremo del mismo lado. El preparador español sigue afirmando que Di Stéfano podrá jugar en el centro del ataque. Por su parte, el seleccionador no lo ve factible y cree que el más indicado para sustituirle es Puskas.

Al ser preguntado H. H. por qué pretendía alinear a Collar en la derecha, manifestó que frente a los mejicanos se imponía coraje y velocidad.—Alfil.

¿SERA ESTE EL EQUIPO?

Viña del Mar. — (Servicio especial de Alfil).

La más probable constitución del equipo de España para su encuentro con Méjico, según Helenio Herrera, es la siguiente:

CARMELO.
RODRI, SANTAMARIA, GRACIA.
VERGES, PACHIN.
COLLAR, DEL SOL, DI STEFANO, SUAREZ Y GENTO.

RIVILLA Y REIJA REGRESARAN A ESPAÑA EL MARTES

Viña del Mar. — Los jugadores españoles, Rivilla y Reija, que resultaron lesionados frente a Checoslovaquia, regresarán el próximo martes a España. Ambos se encuentran internados en el Hospital Marítimo.

Rivilla, al parecer, sufre rotura de ligamentos y Reija está afectado de menisto. También Segarra se encuentra lesionado, aunque se cree podrá recuperarse dentro de breves días.—Alfil.

ESTADO DE LOS JUGADORES ESPAÑOLES LESIONADOS

Viña del Mar. — Constituía hoy un triste espectáculo ver a seis jugadores españoles tomando el sol, lesionados:

Rivilla, con la pierna derecha escayolada; Suárez, con lesión de rodilla abierta en la pierna derecha; Reija, sin poder andar por tener rotura de menisco; Segarra, indispuesto a consecuencia de un hematoma; Martínez, lesionado y Del Sol, también con golpes. Todo ello refleja que los checos jugaron brutalmente.

ATADORAS USADAS

A precios baratísimos, desde 5.000 pesetas, vende Mariano del Hierro. Teléfono 380, HARO (Logroño).

Resultado de los sorteos de amortización de Cédulas con premios celebrados en el Banco de Crédito Local de España en la tarde de hoy

Cuantía	Emisión	Serie	Número	Ultimo cupón presentado por:
1.000,000	1949	H	92,301	Banco de Crédito Local de España.
100,000	1942	A	182,566	Banco de Aragón. — Madrid.
100,000	1944	B	60,583	Banco Español de Crédito.—Madrid.
100,000	1949	E	97,629	Banco de España. — Barcelona.
100,000	1952	C	74,466	Banco de España. — Madrid.
100,000	1954	A	75,343	Banco Español de Crédito.—Madrid.
100,000	1956	I	36,382	Banco de España. — Madrid.
100,000	1958	A	13,455	Caja Ahorros del Círculo Católico de Obreros. — Burgos.
100,000	1959	H	24,279	Sindicato Banqueros. — Barcelona.
100,000	1960	F	68,194	Caja Postal de Ahorros. — Madrid.
100,000	1961	E	72,847	Compañía Financiera, S. A.—Madrid.
100,000	2.ª 1961	I	60,076	Caja Pensiones para la Vejez y de Ahorro. — Barcelona.
100,000	2.ª 1961	H	42,594	Caja Ahorros de Asturias.—Oviedo.

También han sido amortizadas:

NUEVE Cédulas premiadas con 25,000 pesetas cada una, que corresponden a los títulos de igual número, de la misma emisión, que el premiado con 1.000,000 de pesetas. Pertenecen a cedulistas de Madrid, Sevilla, Bilbao y Barcelona.

CIENTO SIETE Cédulas premiadas con 5,000 pesetas cada una y

CUARENTA Y SEIS Cédulas de la 2.ª emisión de 1961, con un premio de 1,000 pesetas cada una.

Madrid, 30 de Mayo de 1962.

Burgos-Rayo Vallecano, esta tarde, en Zatorre

Es posible que haya alguna novedad

Anoche, cuando visitamos el domicilio social del Burgos, todavía no habían regresado de su viaje el presidente y el tesorero del Club, ni se sabía, al parecer, si traerían con ellos algún jugador que pudiese remediar hoy la papelta que se ha planteado a Raía para formar el equipo que de la réplica más adecuada al Rayo Vallecano, hoy por hoy —con el Alavés— nuestro más directo rival en la lucha por el trofeo Di Stefano, que el conjunto madrileño quiere a toda costa exponer en sus vitrinas.

Es una pena que en esta ocasión haya que prescindir de Martín y de Fausti, a quien expulsaron del campo el domingo pasado y ha sido sancionado por los tres partidos que restan de jugar. A estas bajas hay que añadir la duda de Icazuriaga, que ayer tuvo que ponerse una inyección antitetánica. Unas bajas, cuando menos las dos primeras, que son seguras, harto considerables. Por eso esperamos con interés que se confirmen las esperanzas que nos dieron respecto a la posibilidad de que se efectúe alguna o, acaso, algunas pruebas.

En cualquier caso, esta tarde más que nunca, el Burgos debe contar con el apoyo absoluto de la afición; que debe darse cita en Zatorre, donde dará comienzo el partido a las cinco.

Raía tiene convocados a los siguientes jugadores: Ceresuela, Enrique, Gil, José Luis, Ceballos, Portilla, Zamanillo, Torres Pardo, De Pablos, Llago, Pestaña, Monasterio e Icazuriaga. Con ellos y con los posibles refuerzos que se reciban habrá que presentar batalla y aspirar al triunfo.

El torneo se va acercando a su fin y el Burgos continúa en cabeza de la clasificación ¿Seremos capaces de dejarnos arrebatar el puesto en nuestra propia casa? El equipo y los aficionados, conjuntamente, tenemos que responder. Y la única, la mejor, también, forma de hacerlo, es a base de poner cada uno cuanto esté de su parte. ¡Aupa el Burgos!

SALUD, FUERZA Y ENERGIA en breves semanas

En su propio hogar SIN aparatos, NI medicamentos. Distíngase entre sus amistades obteniendo una gran MUSCULATURA y disminuyendo las GRASAS SUPERFLUAS del cuerpo. 15 MINUTOS DIARIOS SIN molestias SIN desplazamientos.

PIDANOS INFORMACION

Sansón-Instituto

Aport. Correos 8047 - BARCELONA

Nombre
Calle
Ciudad
Provincia

CUPON-OBSEQUIO para una Revista Deportiva e Informativa - GRATIS

Pelota

Esta tarde gran festival en la Deportiva

Madrid-Burgos en mano individual y en cesta, para el campeonato de España

Aunque ya hemos anunciado el magno festival de pelota que esta tarde se ventilará en el magnífico frontón de la Deportiva Militar, hoy queremos dar algunos detalles sobre tan interesante festejo.

Nuestro Pascual III se las entenderá en mano individual contra Azpeitiano II de Madrid. Los dos son de familia de grandes pelotaris, sus hermanos han sido campeones mundiales y de España respectivamente, y ellos quieren seguir la trayectoria de sus mayores. Es un partido a cara o cruz, las fuerzas están muy igualadas y cualquiera de los dos puede alzarse con la victoria. Si nuestro representante ha sabido entrenarse durante esta semana puede salir victorioso, pero si se halla de juego como en jornadas pasadas, el triunfo será del madrileño. No obstante estamos seguros de presenciar un gran encuentro.

En cesta punta debutan los burgaleses Chomin e Ibarrola contra los ya consagrados Del Rey y Eofill. Mal encuentro para debutar en un Campeonato de España, pero confiamos en Ibarrola, joven promesa local bien secundado por Chomin, aunque esté algo desentrenado. Partido de poder a poder y que servirá para contrastar la clase de nuestra pareja frente a los ya consagrados madrileños. Como además se ventila el pase a las semifinales y finales, lo mismo que en el partido de mano, los contendientes echarán toda la carne en el asador, y desde luego presenciaremos un reñido y vistoso encuentro.

Por otra parte esta especialidad cuenta con numerosos adeptos en nuestra capital y esperamos que el frontón se llene hasta los topes para animar a los nuestros y para aplaudir las grandes jugadas que vamos a presenciar sin duda alguna, dada la categoría y la trascendencia de los encuentros.

Los partidos comenzarán a las cuatro y media en punto de la tarde, bonita hora para animarse y acudir al frontón de la Deportiva parcialmente remozado. Los precios serán netamente populares, para que todos puedan ir. Además, si llegan los pelistas castellanos se montará un encuentro a base de estos jugadores y los consagrados locales Garbisu y Urcelay. A la hora de escribir estas líneas aún no sabemos nada respecto a este encuentro y caso de no venir, tal vez se monte otro de mano por parejas a base de jugadores locales que vienen empujando y con ganas de ser gente en este viril y nacional deporte de la pelota.

Mientras tanto Pascual IV y Zurdo se las verán con los de Guipúzcoa en frontón Albrit de Pamplona, para ventilar el pase a las semifinales. Partido duro pero Pascual IV está en racha de juego y como el Zurdo anda tranquilo es fácil que Burgos pueda seguir adelante, aunque los contrarios son maravillosos sobre todo Arriola IV que suponemos jugará por los guipuzcoanos.

Y por hoy nada más. Que la afición responda y acuda al frontón para presenciar este magno festival que la Federación Burgalesa ha montado y en el que veremos a grandes maestros y por lo tanto grandes jugadas. Hasta pronto pues y que triunfen los mejores, aunque nosotros quisiéramos que fueran los de Burgos.

CANCHERO

Hockey sobre patines

Hoy se disputan las finales en las pistas de La Salle

Con la jornada de hoy, última de la competición en la que han tomado parte sesenta equipos infantiles de hockey sobre patines, quedará clausurado el torneo Caja de Ahorros Municipal, procediéndose a la entrega de trofeos y banderines a los equipos participantes.

Se iniciarán las actuaciones a las once de la mañana, en la pista del Colegio de La Salle, ya que habrá tres partidos, mejor dicho, tres finales entre otros tantos equipos del Liceo Castilla y de La Salle, vencedores por partida triple en sus respectivas zonas Norte y Sur.

Arbitrarán los señores Pradera y Lorenzo. La entrada será libre.

Cincuenta retirados en la etapa de los Dolomitas de la Vuelta Ciclista a Italia

Pérez Francés se coloca tercero en la general, a 31 segundos del nuevo líder, Battistini

Passo de Rollo (Italia).—Vicenzo Meco, de Italia, ha vencido hoy, pese a los elementos desencadenados, en la XIV etapa de la Vuelta Ciclista a Italia, que quedó reducida en 38 kilómetros por la decisión del director de la carrera. La etapa se ha disputado sobre Belluno y la cima del Passo de Role, con un recorrido total de 160 kilómetros.

Los corredores tuvieron que pasar por Los Dolomitas, con alturas que oscilaban entre los 1.000 y los 2.033 metros. Angelino Soler, corredor español, coronó en primer lugar el alto de Durán de 1.610 metros, seguido de Luigi Zanchetta y Anta Ranucci, ambos italianos. Llovió intensamente, bajo un frío intensísimo, durante gran parte del recorrido.

La dureza de esta etapa queda reflejada en el gran número de corredores que tuvieron que abandonar (unos cincuenta, entre ellos cinco españoles)).

Tras esta etapa, Battistini ha arrebatado la «magla» rosa al belga Desmet, que la ostentaba desde la séptima etapa y se ha colocado en el primer puesto de la general.

La clasificación oficial de la XIV etapa ha sido la siguiente:

Primero, Meco (Italia), en 6 horas, 41 minutos, 6 segundos, a 23,093 kilómetros por hora; 2.º, Baldini (Italia); 3.º, Massignan (Italia); 4.º, Defilippis (Italia); 5.º, Battistini (Italia); 6.º, Taccone (Italia); 7.º, Pérez Francés (España; todos en el mismo tiempo que el vencedor; 8.º, Balgamion (Italia), 6-45-13; 9.º, Pellegrini (Italia), 6-45-23 y 10.º, Fallarini (Italia), 6-45-35.

Otros corredores españoles se clasificaron así: 15.º, San Emeterio, 6-47-07; Soler, 6-52-07 y Suárez, en el mismo tiempo.

Después de la etapa de hoy la clasificación general se establece en la forma siguiente:

1.º, Battistini (Italia), 81-53-02; 2.º, Anglade (Francia), a 3"; 3.º, Pérez Francés (España), a 31" 4.º, 4.º, Massignan (Italia), a 1' 7"; 3.º, Defilippis (Italia), a 2' 20"; 6.º, Baldini (Italia), a 3' 42"; 7.º, Brugnani (Italia), a 5' 4"; 8.º, Carlesi (Italia), a 6' 46"; 9.º, Suárez (España), a 7' 01"; 10.º, Taccone (Italia), a 7' 22".

19.º, Soler (España) 82-6-39; 24.º, San Emeterio (España), 82-36-42.

TARJETAS DE VISITA, CARTAS TIMBRADAS, SALUDAS, INVITACIONES, etc.

Haga sus encargos en

Talleres Gráficos "DIARIO DE BURGOS"

Con la misa de cumplimiento Pascual concluye hoy la Pascua del Deportista

Será oficiada por el Prelado de la Diócesis

Un año más la ofrenda de flores a Santa María la Mayor, celebrada ayer, volvió a constituir uno de los actos más bellos y emotivos del programa de la Pascua, ya que se hicieron partícipes de él gran parte de los burgaleses de la provincia, a través de cuyos pueblos pasaron, según las distancias, los atletas, los ciclistas, o los motoristas de la capital, desplazados en esta ocasión a Amaya, Nuestra Señora de las Viñas, de Aranda, Nuestra Señora de Oca y San Pedro de Cardeña. A estos cuatro puntos fueron llevadas flores de la capital, recogiendo de allí y a su paso por los pueblos del recorrido, en los que contribuyeron todos los vecinos con el sacerdote y las autoridades al frente, otras bellas y perfumadas flores de los campos de Castilla que posteriormente, con la antorcha, habrían de ser depositadas a los pies de Santa María la Mayor, en la Catedral. Todos los portadores quedaron reunidos a las diez menos cuarto en la plaza del Conde de Castro y, desde allí, a través del puente de San Pablo y el paseo del Espolón se dirigieron a nuestro primer templo, a cuya puerta les recibió el deán del Cabildo y vicario de la diócesis, don Buenaventura Díez y Díez, a quien acompañaban don Marceliano Martínez, notario eclesiástico del arzobispado, don Nazario López y don Gerardo San Martín, beneficiados de la Catedral y los reverendos Padres García Ortiz y Tabernero, de la Compañía de Jesús. El deán se hizo cargo de la antorcha y seguido por deportistas y fieles penetró hasta el altar mayor, donde tras unas breves palabras del consiliario de la Pascua, señor Díaz Murugarren, la ofrendó, juntamente con las flores, a nuestra excelsa Patrona. Seguidamente fue entonada por todos la Salve, dando con ello fin al acto.

HOY, CULMINACION DE LA PASCUA

Ninguno de los actos de la Pascua puede ni debe interesarnos tanto como éste con el que hoy se culmina: el de la misa de cumplimiento Pascual que es, ni más ni menos que el fin primordial por el que se celebra aquélla. Y si este año la Pascua supone un homenaje al Santo Padre Juan XXIII y al Prelado de la diócesis, doctor Pérez Platero, no es menor el honor que cada año nos dispensa el señor arzobispo, oficiando esta misa en la que hoy sentirá la inmensa satisfacción que produce el ver filas interminables de jóvenes que se acercan a recibir la Comunión. Que nadie falte en la Catedral de los que se consideran y sienten deportistas. Por encima de todo, allí nos espera Dios.

Ha muerto Sastre

Fue delantero centro del Barcelona e internacional

Barcelona.— Ha fallecido en esta ciudad José Sastre, que fue delantero centro internacional del Barcelona y que desde hace tiempo se hallaba internado en el Hospital del Sagrado Corazón de Jesús, aquejado de una grave dolencia.

Comenzó Sastre, como jugador en el equipo del Gracia, del que pasó al Barcelona en los tiempos de Samitier, Piera, Guzmán, Castillo, Planas y otros, llegando a internacional varias veces. Después de retirarse del fútbol como jugador, actuó de entrenador en varios equipos modestos.—Alfil.

Se necesita

muchacho de 18 años con conocimientos de carpintería

Razón: Teléfono 4097

Diario de Burgos

Cada día UNA NOTA curiosa

Roba un elefante del zoo de Bangkok y lo vende a un extranjero

Bangkol (Tailandia.— Un empleado del zoo de esta capital ha robado un elefante del mi mo y lo ha vendido a un extranjero.

El empleado, cuyo nombre no se facilita ha desaparecido y la policía trata de encontrar al animal por lo que se cree ha sido ya embarcado y sacado del país.

¡¡AMAS DE CASA!!

Puede relacionarse con el Montepío Nacional del Servicio Doméstico, hacer consultas o proponer alguna idea que le parezca razonable, simplemente llamando por teléfono a las Visitadoras Sociales del mismo, teléfono 3707 y 3996 o acudiendo a las Oficinas del Instituto Nacional de Previsión.

T. V. Española

PROGRAMAS ESPECIALES RETRANSMITIDOS:

10,00.—Apertura y presentación.
10,02.—Peregrinación militar internacional. (Retransmisión por Eurovisión, desde Lourdes, de la peregrinación militar internacional).
11,45.—Desfile de la Victoria. (Retransmisión directa).
2,30.—Gran Premio Automovilístico. (Retransmisión, por Eurovisión, de la primera parte del Gran Premio Mónaco).

PROGRAMA DE SOBREMESA:

3,00.—Apertura y presentación.
3,02.—El día del Señor.
3,25.—Telecrónica.
3,40.—Noticiero de hoy.
4,00.—Retransmisión por Eurovisión del final del Gran Premio Automovilístico de Mónaco.
4,15.—Otro tiempo.
4,30.—Concierto por la banda de música de la Academia General Militar de Zaragoza.
4,45.—Sesión de tarde "Sugarfoot" (Telefilm).
5,40.—Conexión con Eurovisión para retransmitir el Gran Premio Automovilístico de Mónaco.
5,45.—Final del programa.

PROGRAMA INFANTIL:

6,00.—Presentación.
6,02.—Marionetas de Herta Frankel.
6,25.—Seguimos con cine.
6,37.—Matrícula de honor.
7,05.—Rin-tin-tin.
7,30.—Final del programa infantil.

PROGRAMA DE NOCHE:

7,31.—Presentación.
7,33.—Huskleberry Hound (Dibujos).
8,04.—Domingo, edición extra. (Conexión con Eurovisión).
8,30.—Capitán de puerto. (Telefilm).
9,00.—"Gane su vida".
9,30.—La quiniela.
9,35.—Cita con la muerte. (Telefilm).
10,00.—Pantalla deportiva.
10,15.—Cine Club Musical.
10,30.—Silla de pista.
11,30.—Telediario.
11,45.—Versos a medianoche. - Momento musical - Recuerda...
12,00.—Cierre.

Televisores IBERIA

Comercial Velo Moto

Hace 25 años murió en accidente de aviación el general Mola

Comandante militar de Navarra, dirigió el alzamiento de las guarniciones de la Península

Director general de Seguridad en los finales de la Monarquía se convirtió luego en conspirador para salvar a España

Su astucia y sangre fría supieron disipar los recelos que contra él sentían las autoridades frentepopulistas

Por Carlos de ZUMARRAGA

Frente de Vizcaya al comenzar el mes de Junio de 1937. Las tropas nacionales que baten a la coalición rojo-separatista vasca, han alcanzado una línea que sube desde Dima y Lemona hasta Villa Mercedes y el Cabo Machichaco, en la costa. Atrás han quedado Ochandiano, Elorrio, Durango, Guernica —con las vociferaciones mendaces y sensacionalistas de la Prensa internacional—, Bermeo y los macizos de Bizcargui, Sollube, Tollu y Jata, en cuyas ásperas crestas tan ilusorias esperanzas defensivas han puesto José Antonio Aguirre y sus gudaris. El cinturón de hierro bilbaíno está al alcance de la mano. O, mejor, del cañón.

Mola, jefe supremo de las fuerzas nacionales del Norte, se impacienta en la capital alavesa por las dificultades meteorológicas que impiden el normal empleo de la aviación en la batalla, y obligan al decrecimiento de la pelea. Pero, contento y optimista —cuenta el general Vigón—, promete a su amigo Juan Antonio Bravo, que no pasarán muchos días sin conquistar Bilbao; en cuanto la niebla "que se ha hecho roja",—dice— permita activar las operaciones.

Lejos estaba Mola de imaginar que el "general Niebla" va a vencerle, a él a quien no pudieron abatir las dilaciones y acechanzas de cinco meses conspiratorios, la malaventura de las fechas iniciales del Alzamiento en no escasa parte de la Península, y los ágobios de un año de guerra cruenta en la que casi todo había de improvisarse de la nada.

SE ESTRELLA EL AVION

El 3 de Junio, pese a la inseguridad del tiempo, resuelve marchar por vía aérea a Valladolid, para despachar asuntos pendientes. Le acompañan su ayudante, teniente coronel Pozas y el comandante de su Estado Mayor, Senac, en un avión pilotado por el capitán Chamorro, con el sargento Barredo, como mecánico.

Cercano el mediodía, un pastor que guarda su rebaño en la campiña burgalesa, llega jadeante al puesto de la Guardia Civil de Castil de Peones, para comunicar que un avión, después de dar varios giros en vuelo bajo, descorientado sin duda por la cerrazón atmosférica, se ha estrellado en el más alto de los cerros cercanos al pueblo de Alcocero. Casi al mismo tiempo, desde Vitoria dan la alarma al aeródromo burgalés de Gamonal, pidiendo noticias del avión en que viaja hacia Valladolid el general Mola, que no ha llegado a su destino.

La presunción angustiada se convierte en dolorosa evidencia para el general López Pinto, jefe de la 6.ª División Militar, al contemplar en la ladera del cerro los restos diseminados del avión y de sus ocupantes, entre los que identifica con claridad el uniforme de Mola, con las insignias y el fajín del generalato. Así terminan treinta años de una vida militar entregados en vanguardia y en riesgo permanentes al Ejército y a España.

GENERAL A LOS CUARENTA AÑOS

Desde sus días juveniles en Africa, Buxdar, Miskrela, Nador, Dar Acabba, Adman, jalonan la senda de su valor, de su inteligencia y de sus dotes de mando, que le llevan, tras cuatro ascensos por méritos de guerra y la medalla militar, a alcanzar los entorchados de general de brigada a los cuarenta años.

Mola, entregado en cuerpo y alma a su devocación militar, no entra en los despachos de la política sino por motivos de afecto y gratitud hacia el general Berenguer, su antiguo jefe en las fuerzas militares indígenas. Pero movido sobre todo por su innato sentimiento del deber, y más si éste se presenta difícil y arriesgado, como era el caso de la Dirección General de Seguridad en 1930.

De cómo cumplió dan fe la escandalosa campaña desencadenada contra él por la revolución que se

El general Mola, jefe del Ejército del Norte, revista en Pamplona una formación de requetés, poco después de iniciarse la Cruzada.

aprestaba a derribar la Monarquía y su posterior procesamiento por la República. Si Mola no logró evitar el derrumbamiento, fue por que ello era irremediable, dadas las complacencias y debilidades de los dos últimos Gobiernos de Alfonso XIII. Sin embargo, su paso por la Dirección General de Seguridad confiere a Mola una experiencia política y un profundo conocimiento de la agitación masónica y comunista en nuestra Patria.

Cuando el Gobierno frentepopulista releva a Mola del mando de las fuerzas de Africa, que le habían confiado los gobernantes de la situación política anterior, y la traslada a la Comandancia Militar de Navarra, cree librarse de una pesadilla que le inquieta. Pero no hace sino fabricar una de las fauces de la tenaza —la otra es el mando del general Franco en Canarias, en la proximidad del Ejército de Africa— que en última instancia triturará aquel régimen de ignominia.

CONSPIRADOR EN NAVARRA

Mola en Navarra se encuentra rodeado de una guarnición casi en su totalidad fiel y decidida, y en la vecindad de una población que suministrará al Movimiento uno de sus elementos humanos más valerosos y seguros. El antiguo director general de Seguridad se convierte en conspirador. Se entrega a una labor calculada, paciente y metódica para aunar las voluntades dispersas. Y consigue la adhesión de las personalidades militares y de las fuerzas políticas sanas, que rodeen al Alzamiento de auténtico calor popular, para evitar que quede reducido a una de tantas cuarteladas decimonónicas.

Pese a su fama de brusco, seco y de hombre que dice las verdades sin rodeos y llama al pan y al vino por sus onmbres, revela una suerte de flexibilidad y de cautela, enmascaradas en las apariencias de una monótona vida de guarnición provinciana. Y sabe envolver y disipar en las mallas de su astucia irónica, de su cortesía y del estricto cumplimiento de su deber militar, los recelos y suspicacias del gobernador civil de Pamplona, de Alonso Mallol, el siniestro Director de Seguridad, y de su superior inmediato, Batet, jefe de la 6.ª División Orgánica, ante quien finge ignorar la existencia de un complot y de su personal intervención en el mismo, que, de momneto, aplaca la alarma del general republicano.

MARTINEZ BARRIOS OFRECE A MOLA LA CARTERA DE GUERRA

Jefe del Alzamiento en la Península, cuando llega el 19 de Julio la plaza del Castillo se hace leyenda, y Mola, rechazando las argucias de Martínez Barrios, que intenta atraerle con el señuelo de la cartera de Guerra en su Gobierno fantasma, y venciendo los desalientos de las adversidades iniciales y de la escasez de recursos, gana casi todo el Norte, conquista Somosierra y el Alto de los Leones, amenaza Madrid y cierra el paso del enemigo a las llanuras castellanas.

Ha pasado casi un año, y el general Mola puede contemplar unas perspectivas de victoria dotadas de un mayor optimismo. Lanzado después de Guipúzcoa a la conquista de Vizcaya, la propaganda roja que alardea de ateísmo espera sin embargo el milagro, y especula para animarse con los ejemplos de Zumalacárregui y de las guerras carlistas: "Mola no entrará en Bilbao".

Creyeron los rojos haberlo conseguido y se sintieron triunfantes con aquella especie de juicio de Dios meteorológico. El alborozo de su Prensa llegó a extremos de inmunda bajeza. Uno de los papeluchos que sostenían en Madrid la escasa moral de la milicianada, publicaba la noticia bajo una caricatura con el epígrafe vindicativo: "La cabeza de Mola".

Verdad es que herido de muerte por la niebla, las brigadas navarras no le verán a su frente, en presencia física, por las calles de la capital bilbaína. Pero el espíritu del general Mola alienta el valor y el esfuerzo de sus soldados; en la boca y en el corazón de sus hombres, en el flamear de sus banderas, en el relucir erecto de sus bayonetas está con ellos.

El general Mola, muerto, venció con su sacrificio y ganó Bilbao para España. La Cruz Laureada de San Fernando sobre su féretro, lo proclama.

(Reportaje Logos)

Elogio de la arquitectura actual

Por Angel MARSÁ

FRENTE a la tesis generalizada en los ámbitos más vivos de la arquitectura actual —lo que la línea recta pierde en belleza gana en fuerza»— el arquitecto norteamericano Frank Lloyd Wright (1886-1959) opuso la suya, basada en la teoría de las curvas dominantes», que materializó con la máxima fidelidad —tan violentamente discutida— en el edificio del Museo Guggenheim, de Nueva York (1959), la última de sus obras arquitectónicas. Significaba un retorno a la tradición, rota por la verticalidad triunfante. Las torres caldeo-asirias —templo y observatorio— enlazan, así, con las macizas edificaciones de las grandes culturas aborígenes americanas. Esa pugna irreconciliable entre la línea recta y la línea curva, entre las paralelas y la espiral, es acaso lo que hace más fascinante la asombrosa peripecia de la arquitectura contemporánea.

Fue el propio Wright quien dijo «Todo buen arquitecto es un poeta. Ha de ser un gran intérprete original de su tiempo, de su día, de su época». («An Organic Architecture», Londres, 1939). Y en 1953 expuso, en «The Languaje of Organic Architecture», su principio básico: «Espacio, contínuo devenir: fuente invisible de la que fluyen todos los ritmos, y a la que todos han de volver». Esta imagen del «contínuo devenir», que enlaza con los cauces de los ríos caudalosos, con el mar indomable o con las inmensas praderas, vastedades típicas de la geografía americana, es una constante decisiva en la obra de Wright, y ahora estamos viendo que lo es también para buena parte de la nueva edificación.

De aquí el valor y el significado extraordinarios que asume la arquitectura de nuestra época. Para entendernos, la arquitectura inserta en el trinomio Frank Lloyd Wrihgt, americano; Ludwig Mies Van der Rohe, alemán, y Le Corbusier, suizo. Estos tres nombres fundan, exactamente, el concepto —mañana se llamará «el estilo» arquitectónico actual, agotadas todas las posibilidades, siempre decadentes, de los «neo-estilo». Otros nombres importantes han venido a suceder a los que integran el trinomio fundacional. La arquitectura de nuestro tiempo responde a la exigencia básica de todo arte: ser consustancial a su época, configurarla y, a la vez, instituirse en documento que habrá de perpetuar su espíritu y su significado.

Existe, acaso, demasiada frivolidad —valga, culpable juicio temerario—, en la denostación de cualquier contemporaneidad, de cualquier actualidad, por el hecho de serlo. Adjudicar apodos aflictivos o irrisorios a lo que no se entiende o, simplemente, no gusta, es una estúpida manera de exhibir la propia pereza mental. La nominación del gótico fue despectiva, como lo fue la del barroco. También ha pasado a serlo, probablemente sin proponérselo quien o quienes inventaron el apelativo, la de «funcional» y «funcionalismo», aplicada a la totalidad de la arquitectura contemporánea. Funcional significa «estar en función de». Todo lo útil está en función de algo. Toda la arquitectura ha estado, está y estará en función de algo, lo cual ha sido creada y a que va destinado. Toda arquitectura es, pues, funcional, desde el primer habitáculo lacustre o bosquimano al último rascacielos de acero, aluminio y cristales.

Hemos de regresar, pues, a Wright para pedirle prestado el nombre equidistante con el que se propone bautizar un concepto arquitectónico —el actual— con él todo un estilo artístico, el estilo que está configurando, y habrá de testimoniar a nuestra época. El apelativo que Wright nos brinda no surge del menosprecio o la irrisión. Tampoco de un particularismo tendencial. Es éste: «orgánico». A saber, coherente, normal, conjuntivo de la realidad plena del hombre —superado el concepto puramente racionalista de la arquitectura, igual a máquina «para» vivir»—; solución de equidistancia entre materia y espíritu, entre cuerpo y alma, entre necesidad y gusto, entre urgencia y complacencia, entre función y emoción. En suma, lo como exacto enunciado conclusivo, entre línea recta y línea curva, entre paralelas y espiral.

En Milán se ha edificado un grupo de casas circulares, grandes conos encristalados, de estructura metálica, en correcta alineación urbana. El impresionante ejemplo vivo, orgánico, de Wright —la prodigiosa y fascinante espiral que es el Museo Guggeheim, en la verticalidad uniforme del urbanismo neoyorino— entra en función directa de servicio a la demografía milanesa, incorporando una nueva y escuela belleza: la de la línea curva como dominante absoluta.

Esas casas circulares de Milán redescubren el espacio en contínuo devenir; ordenan atmósfera, luz, aire, sol, circundantes, incesantes; son fuente invisible de la que fluyen todos los ritmos, y a la que todos han de volver. Con esas casas circulares de Milán la arquitectura recupera el predominio del espacio, preformación de una era espacial, y concluye, acaso, su ciclo creacionista, cierra su círculo configurador y testimonial, estilístico. Con ellas, el nuevo estilo orgánico se concreta, entra en función de historia. De belleza histórica, entendida como base de todos los estilos artísticos.

Carta de Madrid

Madrid. (Crónica de «Tachín» para DIARIO DE BURGOS)

En el Retiro se ha inaugurado la XXXVI Exposición canina. Trescientos perros de todas clases participan en ella y ladran que es un primor. Música de fondo, acaso para que influya sobre la excitación de los canes y les entristezca un poco, para descenso de la algarabía. Presentan ejemplares —además de España— Italia, Francia, Estados Unidos y Portugal. De vez en cuando, un cartelito sobre él expuesto: «Peligroso» lo que hace sentirse expuesto al visitante. Como todos los años, un gran éxito de la Real Sociedad del Fomento de las razas caninas en España.

CINE

El Ayuntamiento duda si conceder o no el permiso que una entidad cinematográfica le ha pedido para lanzar un automóvil desde el Viaducto —tan apreciado por los suicidas— a la calle de Segovia. Veinticinco o treinta metros. Se ofrecen al municipio toda clase de garantías en cuanto a seguridad pública. Y también que el lanzamiento tendrá lugar de madrugada. Los productores no quieren trucos ni decorados, quieren la escena a la vivo. Lo malo será que si se concede la autorización, aunque el descenso tenga lugar a las cuatro de la mañana, medio Madrid estará allí para ver cómo cae y se destroza el popó contra los adoquines de la calle, pues no hay que olvidar el gentío que se forma junto a un automóvil al que se le ha pinchado un neumático.

SOTANAS

Solo en tres países —Italia, Francia y España— la sotana es obligatoria para los sacerdotes. Se tiende a su desaparición. Parece que monseñor Feltin, en Francia, ha hecho alguna consulta al Vaticano, que ha sido acogida favorablemente, según informa el diario «Madrid» al tratar en su número de hoy de este tema, que estimamos interesante. El Concilio Ecuménico no tratará de él, como se ha dicho, entre otras razones porque es asunto que incumbe a los obispos exclusivamente. Y muchos de éstos estiman que el atuendo de los sacerdotes debe —también— evolucionar. Ninguna ley canónica dicta normas al respecto. En Francia se espera una decisión de las autoridades religiosas y se están confeccionando diversos modelos de trajes grises o negros. ¿Y las monjitas? preguntamos nosotros. Porque hay que ver, por ejemplo, entrar a una religiosa, tras no poca lucha, en un vagón del Metro madrileño, con unas tocas almidonadas que no harían mal papel en el aeropuerto de Barajas, junto a los grandes «jets» transoceánicos, en tanto los demás viajeros se guarecen como buenamente pueden en algún rincón del coche para salvar sus ojos de las puntas endurecidas de la toca. Creemos que hay que terminar con ésto, adaptándose a los tiempos. A este humilde cronista le entusiasma ese sacerdote francés que ejerce su apostolado y habla de Dios a los indiferentes, transformando las plegarias en melodías y las melodías en plegarias, con una guitarra en la mano y toda el alma en la voz. Entre un sermón a los creyentes y una de esas canciones a los descreídos nos quedamos con la canción.

NEGOCIOS

Ha llegado Jean Clawford. Sigue guapa. Gran sombrero de paja negro muy inclinado. Peinado de fantasía, al estilo francés de hace siglos. No viene a rodar superproducciones ni a ver corridas de retes. Viene a "business". Ella se dedica a negocios. A los de su marido, muerto éste. Estas son viudas, si señor. Se dedica a vender bebidas carbónicas. Odia el alcohol. Pretende que cada vez se beba más bebidas refrescantes y menos alcohólicas. No ha dejado el cine del todo y actúa ante las cámaras de T. V. Pero, ante todo, sus "cosas". Ayer visitó la fábrica madrileña de su Sociedad de la que es consejera— y departió con obreros y directivos. Bien venida, Jean.

NOTICIAS BREVES

La RENFE se va a rejuvenecer, adornar y empingorotar. Ya es hora, señora.

—Veinticinco años se ha duplicado la producción de carne.

—Ha sido prohibida la tan fomentada y repudiada lucha entre león y el toro para una escena cinematográfica. Claro.

—Don Rufino Grande y su esposa doña Filarmónica Oñate nacieron, respectivamente, el 21 de noviembre de 1919 y el 21 de noviembre de 1923. Y su hija, el 1 de Noviembre de 1959.

—Cuatrocientos treinta jugadores defienden los colores —el color— del Real Madrid.

Una misión económica española presidida por Suanzes, en Roma

Roma.— Una delegación española ha llegado a esta ciudad, presidida por el señor Suanzes, director del Instituto Nacional de Industria, de España.

La delegación económica española, formada por cuatro personas, viene a Italia a invitación de la firma italiana "Montecatini". Estudiarán las industria químicas y minera de Italia y la posibilidad de mejorar el desarrollo español en estos campos.

ANGUSTIA, por RUY

—A mí, chico, eso de empeñarse en oír la retransmisión de Chile para sufrir, me parece una "afición" muy rara.

Festividad de San Juan de Ortega

Ayer los obreros municipales, celebraron su fiesta patronal, a las diez de la mañana, asistiendo a una misa rezada en la parroquia de San Lesmes, nuestro fotógrafo "Fede", hizo la presente placa a la salida del templo.

No olviden que...

...por sus grandes existencias, pueden vender más barato

Muebles Angulo, S. A.

CALERA, 9 Y PARRA, 14. TELF. 4160. — BURGOS

WAGONS LITS COOK

ORGANIZACION MUNDIAL DE VIAJES

DOS CRUCEROS DE PLACER

19 de Julio a 4 de Agosto. A TIERRA SANTA. (Barcelona, Corfú, Pireo, Rodas, Beirut, Haifa, Taormina, Palma, Barcelona)
Desde 8.500 pesetas

7 a 26 de Agosto. A PAISES NORDICOS. (Bilbao, Dublín, Islas Feroe, Islandia, Bergen, Copenhague, Hamburgo, Bilbao)
Desde 10.000 pesetas

Quedan pocas plazas disponibles

Informes en Sub Agencia. Paseo Espolón, 6. (PAPELERIA SEDANO)