Diario de Burgos

FUNDADO EN 1891

Domingo, 24 de Junio de 1973 — Precio del ejemplar: 7 pesetas

Moderna decoración para su hogar

PAPELES PINTADOS

LEAL

Concepción, 21

BURGOS, HISTORIA Y ARTE

La toponimia burgalesa está jalonada por no pocos cruceros, símbolo expresivo del fervor popular y del arte que atesora nuestra provincia, en sus caminos y rutas provinciales. He aquí uno de esos magníficos cruceros: el de Covarrubias.-Foto Fede

Cuando se ejerce en hombre

Por ALFONSO SALGADO

Como la «foto» no es nueva, conviene ir recordando los hechos. El muchacho que aparece en ella se llama Angel Atela. Tiene diecinueve años y anda por el Mundo sin carnet de conducir que es una forma de andar seguro, de tener garantías de que no ha de prenderle la tentación tonta de ponerse al volante de ese demonio rodante que se llama automóvil y de que se ahorra disgustos, gasolina y más cosas. Estudiante en Bilbao, va para ingeniero. Desde aquí le deseo que lo consiga porque el chico se lo merece.

Su historia es simple, pero muy bonita. Un día (recuérdese que ha tenido el buen gusto de no sacar el carnet de conducir) vio que un camión sin conductor se deslizaba por una calle céntrica y que si alguien no lo paraba, era más que posible que causara alguna desgracia. Desde luego, a cierto establecimiento le chafaba el escaparate. El muchacho se la jugó. Se subió a la cabina como pudo, paró aquel trasto y, aquí viene lo bonito, a continuación se dejó de contemplar a los que querían felicitarlo porque se le hacía tarde para llegar a clase.

Como se ve, una historia sencilla, de las que no llenarán páginas en los libros de texto, de las que nos están haciendo falta mucho más de lo que parece desprenderse de la opinión general.

Es cierto que no todos los días a un camión se le van los frenos Cierto. Como lo es que a todas las horas, igual que una flor de ésas que salen sin necesidad y que abundan mucho más de lo que pide la naturaleza, se airean hipotéticos méritos de todo bicho viviente que se deja querer, atusar con homenajes y que le acaricien el lomo en público y con el más supino de los descaros. Ni una voz conoce uno que se haya levantado airosamente, gallardamente, para decir:

— Váyanse ustedes con su homenaje, que ya está bien, al elemento que no se puede nombrar.

Es más, las cosas han llegado a tales extremos que es más que posible que como salga esa voz llamando a los homenajes por su nombre, al valiente lo van a tildar de loco o, lo que es bastante peor, de idiota de remate. Por menos se arruina una vida, se tiran abajo carreras y se chafan porvenires que pueden pasar por lo menos de discretos.

Hace tiempo que el género humano (aunque haya de admitirse que en unas partes más que en otras que por aquí no nos quedamos en media tinta que sería virtud para el caso, sino en el borrón que por muy gordo, todavía es más cretino), hace tiempo, iba a decirles, que el género humano ha caído en una nueva idolatría. No se trata ya del simple becerro de oro, que se deja adorar lo suyo, desde luego, sino de la adoración al mismo hombre y a su obra. El incienso va en proporción a lo poco que valga el hombre en cuestión, pero con tal de que haya logrado iluminarse, y de la poca falta que nos hace a todos su obra, sin la que, por regla general, podíamos pasarnos tranquilamente, a la que echamos en falta hasta que al cobista de turno se le ocurre decir que estamos ante un ser privilegiado y que teníamos que morirnos de vergüenza por dejar que pase el tiempo sin rendirle el culto majadero de un homenaje. Hay tres elementos que no creen en tales virtudes: el homenajeado, el cobista y los que concurren al homenaje, que es lo que queda bien a las claras lo efímero de la gloria que nos sacan continuamente del bolsillo cuando nos sacamos el moquero o la cartera.

Es por ese camino por donde hay que ir en busca de esa manía que tiene el Mundo de fabricar héroes de cartón, monigotes con el letrero de la celebridad y sabios que en la próxima generación serán menos conocidos que el digno barrendero que limpia nuestra calle cada mañana.

El mérito es mérito y nada más. La cuestión está en tenerlo, no en que diga el primer fulanito que lo tenemos. Por regla general, oro en el alma y humildad son hermanos gemelos incapaces de separarse. Como a la humildad no se la ve por parte alguna, el corolario ineludible es que el mérito tampoco está al alcance del conocimiento inmediato. El día que se inventó la publicidad se dio con una ciencia la mar de necesaria, pero le ha pasado como a la desintegración atómica: que debió emplearse para perfeccionar a la Humanidad y comenzó por ponerla perdida y radiactividad y haciendo que los cementerios de Japón estuvieran más concurridos que todos sus estadios allá cuando tuvo que organizar las Olimpiadas. La publicidad se hizo, se inventó o se creó para llegarse con las cosas dignas hasta el conocimiento de todos, pero algunos la aprovechan desde su propia atalaya para pasar de matute lo que el Cielo no les dio y rociarnos los labios con queso.

Todo esto se nos ocurre ante el gesto de Angel Atela: el chico salva la vida de alguien, libra a un establecimiento de quedarse sin fachada y tras el gesto, todo lo que se le ocurre es salir corriendo para no llegar tarde a clase. Es, sí, una historia simple, pero rara como los brillantes del tamaño de castañas. Quizás por eso es digna, o más digna. La lección está en la humildad, en la llaneza de alma de hurtar el bulto al aplauso y en largarse corriendo hasta clase, con la idea metida de que la gloria está allí, de frente al profesor que no sabe nada de sus actos de hace unos minutos y que a lo peor tiene la mala pata de endosarle un suspenso porque al chico, con los nervios, se le fueron las horas encima del libro.

Iba a cumplir con su deber de estudiante, que es de lo que se trata. Acababa de hacerse hombre con los diecinueve años bien puestos, terminaba de cumplir un deber de héroe y, palabra de honor, no sabemos de ningún homenaje hacia su persona. Mejor. Hemos estado esperando a ver si los teletipos vomitaban la noticia de que alguien con gusto se le acercaba y le decía:

— Gracias, muchacho. Gracias por darnos la lección de que sabes ser estudiante y de que sabes, antes que nada, ser hombre.

Pero no. La noticia esa no ha venido y, ya decimos, mejor. Al fin y al cabo, los homenajes andan tan devaluados que casi no se estilan entre los que de verdad se lo merecen. El género humano ha perdido el gusto por el culto a la verdad e idolatra a imágenes de cartón, a seres con los mismos méritos que los que tiene quien todavía no nació. Quizás, para la mayor parte de los casos, un homenaje tiene más de mofa, vistas las cosas desde su profundidad auténtica, que de otra cosa.

Los actos limpios no quedan más brillantes por el hecho de que alguien los airee en torno a una mesa bien surtida. Donde cumplen su verdadera misión es en el libro diario del ángel de turno. Allí no hay enmiendas ni borrones. Y, la verdad, uno tiene para sí que tampoco hay homenajes.

Diario de Burgos

DOMINGO, 24 DE JUNIO DE 1973
PRECIO DEL EJEMPLAR:
SIETE PESETAS
AÑO LXXXII N.º 25.387
DEP. LEGAL: BU-5-1958

FUNDADO EN 1891

EMPRESA EDITORA:
DIARIO DE BURGOS, S. A.
DIRECTOR:
ESTEBAN SAEZ ALVARADO

REDACCION, ADMINISTRACION Y TALLERES:
SAN PEDRO DE CARDEÑA, 34
DELEGACION ADMINISTRACION, VITORIA, 13
TELFS. { REDACCION: 201280
ADMINISTRACION: 207148-49
DELEGACION ADMON.: 202852

APARTADO DE CORREOS N.º 46

SOLEMNE INAUGURACION DE LAS FIESTAS MAYORES DE BURGOS

Fue proclamada la «Reina» y se celebró la batalla de flores y la Cabalgata

He aquí el momento en que el alcalde de la ciudad, don Fernando Dancausa, impone la simbólica banda a la «Reina» de la ciudad, señorita María del Carmen Barrio las Heras, ceremonia inicial de la jornada inaugural de nuestras fiestas mayores. — Foto FEDE.

(Información en páginas sexta y séptima)

Probablemente mañana habrá mandato de la C. E. E. para negociar con España

Acuerdos con Uruguay sobre adquisición de carne y concesión de un crédito

Bruselas (Efe). — Un mandato a la Comisión Europea para que comience inmediatamente negociaciones con España, y con otros cuatro países del Mediterráneo, para la conclusión de un nuevo acuerdo entre las dos partes será aprobado, según se espera generalmente, por el Consejo de ministros de Asuntos Exteriores de la CEE los próximos lunes y martes, en Luxemburgo.

Sólo quedan, en efecto, algunos detalles para que los ministros de los "nueve" perfilen el mandato de negociaciones que contendrá las directivas oportunas para que la Comisión presente a España una oferta tanto en lo agrícola como en lo industrial.

Quedan asimismo por dilucidar algunas cuestiones generales, como la de pronunciarse sobre la duración limitada o ilimitada, de los acuerdos, y sobre la eventualidad de una "cláusula evolutiva" en el acuerdo CEE-España.

En el terreno de los productos petrolíferos refinados se han previsto cifras indicativas para los contingentes con derechos nulos que se abrirán para España y otros países pero queda aún por determinar si estos contingentes representan un punto de llegada o un punto de partida.

ACUERDOS

Madrid (Cifra). — A mediodía de hoy, en el Ministerio de Asuntos Exteriores, el director general de Relaciones Económicas Internacionales, señor Cerón y el embajador del Uruguay en Madrid, señor Pacheco Areco, firmaron un convenio en virtud del cual Uruguay suministrará a España carne de ganado vacuno por un total de 20.000 toneladas anuales. Este convenio tendrá una validez de tres años pudiendo ser prorrogado por dos años más.

Simultáneamente se han establecido las bases de un acuerdo en virtud del cual la Banca española otorgaría al Banco Central del Uruguay un crédito de hasta 10 millones de dólares amortizables en cuatro años.

¿Se pretendía atentar contra Perón?

Un extraño episodio ocurrido en las cercanías de su residencia parece indicarlo así

Buenos Aires (Efe).— Un confuso episodio ocurrido ayer a pocos kilómetros de la residencia de Perón hace presumir que se pretendía atentar contra la vida del ex-presidente, según trascendió hoy en medios bien informados.

Ni la policía provincial, ni los organismos oficiales del Gobierno facilitaron información al respecto y la reconstrucción del hecho indica que llegó a las 19,30 (G.M.T.) una ambulancia al puesto sanitario de Bienestar Social, instalado en un lugar cercano a la residencia del jefe justicialista, en Vicente López. El vehículo venía a reemplazar a otro apostado en el lugar. La Policía, al exigir identificación a los ocupantes de la ambulancia, comprobó que no estaba en regla.

Agregan las fuentes que al ser revisado el vehículo —las versiones difieren aquí— se hallaron armas, medicamentos y explosivos. Las dos personas de la ambulancia fueron llevadas al hospital de Vicente López, para confrontarlos personalmente con otros médicos.

El resultado fue negativo y se les trasladó a la Comisaría de la zona y posteriormente fueron alojados en otro departamento oficial. Según trascendió, un comisario inspector es el encargado de investigar este confuso episodio.

La confrontación de los médicos del hospital de Vicente López con los dos sospechosos permitió comprobar que los conocimientos de éstos eran insuficientes, por los que se procedió a detenerlos en averiguación de antecedentes.

Posteriormente y sin formular declaraciones, llegaron a la finca de Juan Domingo Perón el presidente Héctor J. Cámpora y el vicepresidente, Vicente Solano Lima.

DECLARACION DEL GOBIERNO TRAS EL MENSAJE DE PERON

Buenos Aires (Efe).— El mensaje pronunciado por el teniente general Juan Domingo Perón, en su carácter de «líder» del pueblo argentino, por su profunda trascendencia histórica, constituirá la fuente de inspiración constante para la tarea del gobierno del pueblo, que se resume en dos grandes objetivos: la reconstrucción y la liberación nacional, señala una declaración oficial difundida hoy por la Secretaría de Prensa y Difusión de la Presidencia.

«Dentro de este marco y bajo la insiración del teniente general Perón, el Gobierno del pueblo ejecutará su misión, convencido de que la situación del país debe ser resuelta con la participación de todos los argentinos, añade el documento.

MARINO MUERTO

Buenos Aires.— De varios tiros fue encontrado muerto, esta mañana, el capitán de fragata Alberto González Riesco, de 43 años. La Policía encontró el cadáver a unos doscientos metros de su automóvil particular, en las proximidades de la localidad

FELIZ RETORNO

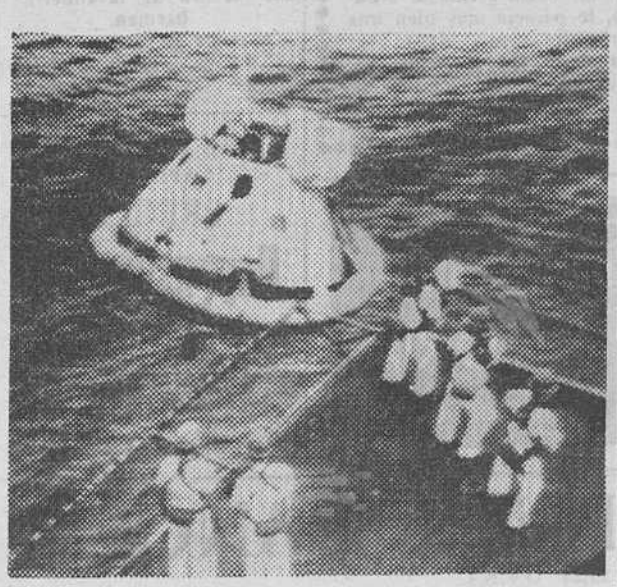

Nueva York. — Los astronautas de la misión «Skylab» han amarado en aguas del Pacífico, tras permanecer en el espacio durante 28 días. La cápsula del «Skylab» es izada al buque «Ticonderoga», después de amarar en el Océano Pacífico. — (Telefoto CIFRA GRAFICA).

UN MILLAR DE BURGALESES ASISTIERON AL FUNERAL EN EL VALLE DE LOS CAIDOS

Presidieron el gobernador civil y otras personalidades

Madrid (Servicio especial). — Un millar de burgaleses se han reunido hoy en la Basílica de Santa Cruz del Valle de los Caídos, a las once de la mañana, para asistir a un solemne funeral, celebrado por los caídos de la provincia de Burgos; piadosa ceremonia que fue oficiada por el R. P. de la Orden de los benedictinos, Dom Manuel Garrido.

El acto fue presidido por el gobernador y jefe provincial del Movimiento, don Jesús Gay Ruidíaz, con don Luis Vivas Marzal, presidente de la Audiencia territorial de Burgos; el general don Rafael Miranda Barredo, director general de Mutilados de Guerra y el general don Federico López del Pecho, del Consejo Supremo de Justicia Militar.

Entre otras personalidades también asistieron el subjefe provincial del Movimiento, don Félix de Echevarrieta Miguel; primer teniente de alcalde de la capital, don José Muñoz Avila; presidente de la Diputación, don Pedro Carazo Carnicero; segundo jefe del Gobierno militar, general don Carlos Ortiz Rivadeneira; procuradores, doña María Belén Landáburu y don Félix Pérez y Pérez; procurador en Cortes, alcalde de Aranda, don José Eugenio Romero Pascual; don Antonio López, delegado provincial de Información y Turismo; don Pablo Arribas Briones, delegado provincial de la Vivienda y don Conrado Blanco Plaza, presidente de la Mesa de

SE INAUGURA EN GUADALAJARA UN MONUMENTO A JOSE ANTONIO

Mañana, comunicado de las conversaciones Nixon-Breznef, que han durado 35 horas

Los trabajadores españoles en Suiza piden completa igualdad de derechos

(Información en páginas interiores)

POSTAL

NO DEBEN ESTAR SOLOS

OCURRE que la vida es así: que hay sanos y enfermos, que hay quien se siente convocado a la alegría y hay quien ve que la fiesta no es más que mal sobre mal. Aproximadamente es esto lo que uno venía pensando desde el domingo pasado, cuando leyó la noticia de que se iba a dar la comunión a los enfermos, cuando cayó en la cuenta de que una ciudad es eso, lo mismo que la vida: un lugar donde la enfermedad y la salud están conviviendo, coexistiendo en esa cantinela que es tan vieja como el hombre, conjugando los verbos que hallan sus raíces más próximas en la salud y en la enfermedad.

Y no es que uno, ahora que ya sonó el clarín alegre, la nota primera de la canción de alegría, quiera venir echando tristezas a destiempo, poniendo nubes donde todos los demás piden sol y limpieza de cielo. Es que es cierto. Es que es verdad que la fiesta de todos pasa como una llamada irónica bajo la ventana del enfermo, del que arrastra dolores y tristeza mientras los demás reímos. Es que es cierto que hemos unido las manos para disfrutar de la fiesta merecida y que ellos no deben estar solos, no pueden permanecer olvidados entre el jolgorio general. Es que es cierto que aquí y ahora hay hermanos que padecen, que sufren, que se debaten enfermos al tiempo que estamos los demás usando del derecho de la sonrisa y la fiesta. Y ya se dice, no es que uno quiera poner nubes donde nadie las pide. Es que es cierto que la solidaridad no admite lagunas.

Habría que saber cómo se compagina esto de ir de alegría en alegría mientras se echa lo debido a la hermandad con el enfermo. Habría que saberlo, pero alguna forma tiene que haber para que todo se arregle dentro de los cauces. Nadie puede venir diciendo que hemos de dejarnos de fiestas en tanto no haya ocasión de felicidad para todos. Con ese pensamiento estaría por celebrarse la primera de las fiestas y el mundo sabe lo suyo de alegrías merecidas. Lo que pasa es que habría que saber también si no es precisamente ahora, cuando surge tan terne el sentimiento burgalés, cuando sirve para decir que es verdad (y además, para decirlo en justicia y razón) que tenemos derecho a la diversión, cuando se está más propicio al entendimiento de que burgaleses lo somos todos los que lo somos, que unos andamos sanos y otros arrastran su enfermedad precisamente cuando la alegría pasa bajo su ventana, bulliciosa para que el dolor salte desde la enfermedad al mismo centro del alma y el mal se haga más agudo, más punzante, más enojoso.

Uno pide fiesta y un recuerdo al enfermo. Quizás pide un recuerdo para todos los dolores, que los hay y muchos, que están floreciendo mientras nace la fiesta y se va haciendo moza con la lozanía de cada año, antigua y nueva porque ese es el milagro de la alegría cuando se viene llamada con derecho, con obligación de presentarse porque así son las cosas cuando un pueblo se las gana y las comparte en paz y armonía.

Uno no sabe si ha puesto vinagre en la copa que estaba llamada a colmarse de vino, pero le da igual. Sabe que pasa la fiesta bajo la ventana del dolor enfermo y, la verdad, no echar hacia arriba la mirada con el eco del recuerdo, le parecía más bien una ironía excesivamente burlona, demasiado parecida a una carcajada soltada en el instante en que culmina la tragedia.

BURGENSE

Quisicosas

Gigantilla.

¡Qué salero, madre, el que la portó y bailó ayer durante la Cabalgata! Esos picarescos balanceos de cadera, esa gracia en el andar y esos arreboles en el trenzado de la danza que abren como en abanico la blancura de las enaguas de la castiza «alcaldesa» hicieron olvidar a muchos, pese a todo, que se trataba de la gigantilla importada de Levante.

—Un poco descolorida está, pero ya volverán a salir sus colores, comentaba un burgalés.

Y es que, posiblemente, vino a Burgos con bastante colorete, pero con tanto «enjuiciamiento» público de burgalesas que antes no se habían tomado mucha molestia de ver cuántos dientes faltaba a la «paleta» y ahora son escrutadores de todo, la pobre ha debido de perder «la color».

Las carrozas algo han mejorado. Un aplauso a «peñas» y Ayuntamiento, pero hay que mantener un ritmo mayor y más dinámico en el desfile, traer más bandas de música, y si éstas son caras, conjuntos musicales como «Los Faraones» y fanfarrias y proveer a los grupos folklóricos de micrófonos móviles.

Las preciosas «majorettes» también necesitan una banda de música.

Las niñas y niños del Grupo de Danzas Burgalesas «Justo del Río», ¡como para «comerlos»!

¡Adelante! ¡Ah!, y a cumplir en lo sucesivo todo el itinerario anunciado.

●

Cinco de la tarde. Por la avenida de Vigón se adentra, desde la calle de Vitoria, una carroza de las que se apresuran a incorporarse al grueso de la Cabalgata. Es bonita y luce alegres colores como flores de un jarrón. Detrás, adelante y a los lados va un acompañamiento de muchachada en fiesta. Tienen mucha prisa en llegar al punto de la concentración pues se les ha hecho tarde.

A pocos metros de distancia circula en la misma dirección un coche fúnebre con escolta del duelo familiar, en automóviles. Se dirigen al Camposanto.

Contrastes.

●

Aunque era esperada, la noticia del nombramiento del señor Dancausa de Miguel para ejercer el cargo de director general de la Vivienda constituyó ayer uno de los motivos de comentarios en tertulias y reuniones, acrecentándose las cábalas sobre la persona que le sustituirá en la Alcaldía.

Mañana, lunes, don Fernando Dancausa se posesionará de su cargo, en cuyo acto se verá rodeado de autoridades y amigos burgaleses de Burgos y de Madrid.

De momento, asumirá interinamente la Alcaldía el primer teniente de alcalde don José Muñoz Avila, multiplicándose las cábalas y conjeturas sobre la persona que de manera efectiva y permanente desempeñará el cargo de alcalde.

Por hablarse, se habla hasta de una posible alcalde.

Expectación.

●

Buen gesto —¡vive Dios!— el del ex-calde don Manuel Santamaría que encabeza con mil pesetas la suscripción sugerida por el doctor arquitecto don Marcos Rico para que el pueblo haga como suya la propiedad de los típicos gigantillos y gigantones.

Seguro que las aportaciones se incrementarán. Ya se dijo que la idea es que el vecindario coopere con entregas de diez pesetas como mínimo.

Pues a animarse, y a velar por la integridad y defensa de los pintorescos personajes que, como dijimos, serán mejorados y perfeccionados.

Lo del color, en seguida el público se hará a sus tonalidades. Lo demás, lo harán el viento y el sol de Burgos.

●

Farmacias. Atención al nuevo horario que viene determinado por la ordenanza laboral de los empleados de las oficinas de Farmacia.

Mucho interesa hacer hincapié en el significado de la nota facilitada por el Colegio oficial de Farmacéuticos. Se recomienda al público que procure utilizar los servicios extraordinarios de urgencia cuando la medicación tenga este carácter.

Atención a este interesante aspecto y a prevenirse con aspirinas y chupetas para no tener que levantar de la cama al farmacéutico o hacerle abrir las puertas en horas reservadas exclusivamente a servicios de gravedad o urgencia.

●

Casi toda la acera de la Audiencia territorial tendrá que ser levantada a causa de las fugas de agua y del deterioro de bastantes baldosas.

Ya hace unas semanas que el Ayuntamiento acordó adquirir nuevos materiales para reponer las faltas.

Lo que hay que vigilar a fondo son los transportes abusivos de vehículos que se suben a las aceras.

Las obras deben acometerse con la mayor urgencia a fin de evitar que el mal se propague por todo el resto del fabuloso paseo.

●

Miren por dónde, a la iniciativa de una firma comercial se debe el que el famoso Monumento al Pastor en Ameyugo vaya a adquirir actualidad con motivo de una demostración ganadera prevista para el próximo martes.

Se espera una elevada asistencia de ganaderos burgaleses.

El citado Monumento al Pastor español debe ser objeto de todas las atenciones.

En realidad, ¿se prestan como lo merece?

Lo dudamos.

Martinillos

Un domingo en el campo es poco...

Todos los días disfrutará en su hogar de un ambiente fresco y sano si con su "spray" pulveriza el delicioso OZONOPINO RUY-RAM con su inigualable perfume de bosque. RUY-RAM. Higienistas. Carretas, 29. Madrid.

Hostal Rice

PRECISA

cocinero, camareras de comedor, señora de lavandería y barman.

Avenida Reyes Católicos (R. O. C. 5.659)

SU FUTURO HOGAR AMUEBLADO A SU ESTILO EN

MUEBLES VITORIA

Vitoria, 165 (Frente a nuevos cines)

FABRICA DE MUEBLES TAPIZADOS

PRECISA

Representante para CASTILLA

(Zonas a convenir)
Interesados, escribir a:
Apartado de Correos 299
REUS

GIMNASIO SOLANA

Tfno. 20 23 66

LINOTIPISTA

Por horas se NECESITA de 6 tarde a 10 noche

Informes: esta Administración

Jean d'Avèze

PARIS

MINCE - LLITE

CREMA FLUIDA PARA EL CUERPO ANTI - CELULITICA

Una estheticienne diplomada estará gentilmente a su disposición para atenderla y aconsejarla en todo lo referente a su belleza y silueta, durante los días **25 al 30 de Junio**, en:

PERFUMERIAS ORIENTE

Queipo de Llano, 7 — Telf.: 204753
Pl. José Antonio, 2 — Telf.: 201264

Por la atención de su compra recibirá usted un obsequio.

LINEAS DE PRODUCTOS CON PRINCIPIOS ACTIVOS NATURALES

TELEVISION ESPAÑOLA

DOMINGO

11,30 La fiesta del Señor y santa misa.
12,30 Unidad móvil.
14,00 Concierto.
15,00 Noticias del domingo.
15,15 Tarde para todos.
20,30 Judo (campeonato del Mundo)
22,00 Noticias del domingo.
22,15 Estrenos TV.
23,45 Estudio estadio (actualidad deportiva).
00,15 Ultimas noticias.
00,20 Tiempo para creer.

LUNES

14,01 Almanaque.
14,30 Primera edición.
15,00 Noticias
15,35 O.V.N.I.
18,01 Avance informativo.
18,05 La casa del reloj
18,25 Con vosotros.
19,30 Los chiripitifláuticos.
19,40 Buenas tardes.
20,30 Novela: «Leonora».
21,00 Telediario.
21,35 El octavo día, por Mons. Guerra Campos
21,45 Compañera te doy: «Demasiada luna para nosotros»
22,15 Programa especial.
23,00 Mónica de medianoche: «Pepe y Silvia»
23,30 Veinticuatro horas Final de los servicios informativos.

Emerson

El televisor del futuro

COMERCIAL VELO-MOTO

PARA EL TRANSPORTE LIGERO
LA SOLUCION SE LLAMA

SAVA

Los hermanos menores de **«PEGASO»**

AUTOMOBA

SUPERMERCADO DEL MUEBLE

Jesús Mª Ordoño, 10

VEA 200 TRESILLOS DIFERENTES A PRECIO DE SUPERMERCADO

NUESTROS COLABORADORES

RESCATE DE ESCRITORES

Por Emilio REY

LA aventura es apasionante. Rescatar una obra de arte o una obra específicamente literaria constituye siempre la aportación de eslabones para la historia de la cultura. A veces son los restos románicos de una preciada pieza rescatada de la tierra yerma, por manos infantiles, o el manuscrito prácticamente ignorado entre montañas de papel impreso de cualquier biblioteca, y la palabra rescate cobra un nuevo latido a impulsos del silencioso hallazgo.

El rescate más reciente ha sido el de la obra "Nienasycenie" publicada en Varsovia en 1930, reimpresa en Polonia en 1957, escrita por Stañislaw Ignacy Witkiewicz, y silenciada con más pena que gloria. Recientemente ha sido traducida al castellano.

¿Quién es Witkiewicz? Nació en Varsovia el 24 de Febrero de 1885; cincuenta y cuatro años más tarde tronchaba su vida suicidándose. En sus breves biografías sólo se encuentran asépticos datos; que compuso treinta y seis obras de teatro y que escribió cuatro novelas. Pero el autor de "Insaciabilidad" como se ha traducido su original "Nienasycenie", es sobre todo un revolucionario de la literatura mundial. Su nombre hay que acompañarlo del de Proust, Joyce, Kafka y Musil.

Este grupo de escritores, igual que Witkiewicz, rompieron con las estrechas coordenadas de circunscribir a la novela en el canijo mundo del espejo, de constituir sólo un reflejo de la realidad. Entonaron el requiem al relato realista —en España se quiso resucitar en el intervalo de los años 40 a los 50— y el silencio acompañó a una estilística y unas formas de relatar que no aportaban nada. Circunscribir a la novela en unas coordenadas preclasificatorias es como si el mudo literario fuese una suave "fauna" a la cual hay que aplicar rígidas reglas no evolutivas al paso de las nuevas tendencias y experimentos.

Una novela, dejó escrito Witkiewicz, "puede ser cualquier cosa, desde una aventura psicológica presentada desde su exterior hasta algo que puede parecerse a un tratado filosófico o social", y todavía dan un paso más los experimentalistas celtíberos y cuentan que fulanito anda y lo describen con gráficos dentro del relato.

Que la imaginación se pueble de mil diversas formas, que el realismo se haga fantástico y se investigue en nuevas formas de novela es decirle al americano Miller que la novela no ha muerto.

Pasen y vean el testimonio de los rescatados: el fabuloso espectáculo de los nuevos caminos encontrados frente a realismos decadentes.

LEA VD. SIEMPRE

DIARIO DE BURGOS

SORPRENDENTES INVESTIGACIONES PARA CONSEGUIR ALIMENTOS

★ El hombre tiene agudizado su ingenio para evitar el hambre en el futuro

★ Las vacas y las gallinas producen más leche y huevos... si beben whisky

★ En USA han conseguido multiplicar el crecimiento de las plantas con electro - choques

El sabio ruso Mitchonrine, en el último Congreso de especialistas celebrado en París sobre el crecimiento de la población humana, refiriéndose a las formas y modos de alimentación, dijo: "No hay que esperar que la Naturaleza nos dispense sus bienes y favores. Es necesario arrebatárselos"..

Según los últimos informes presentados por la Oficina Demográfica estadounidense, sobre la Tierra vivimos 3.700 millones de habitantes, calculándose su aumento para el año 2000 en 8.000 millones de seres humanos, los cuales habrán de inventar nuevas técnicas de obtener sus alimentos, puesto que el suelo para tan gran cantidad de personas carecerá de frutos suficientes.

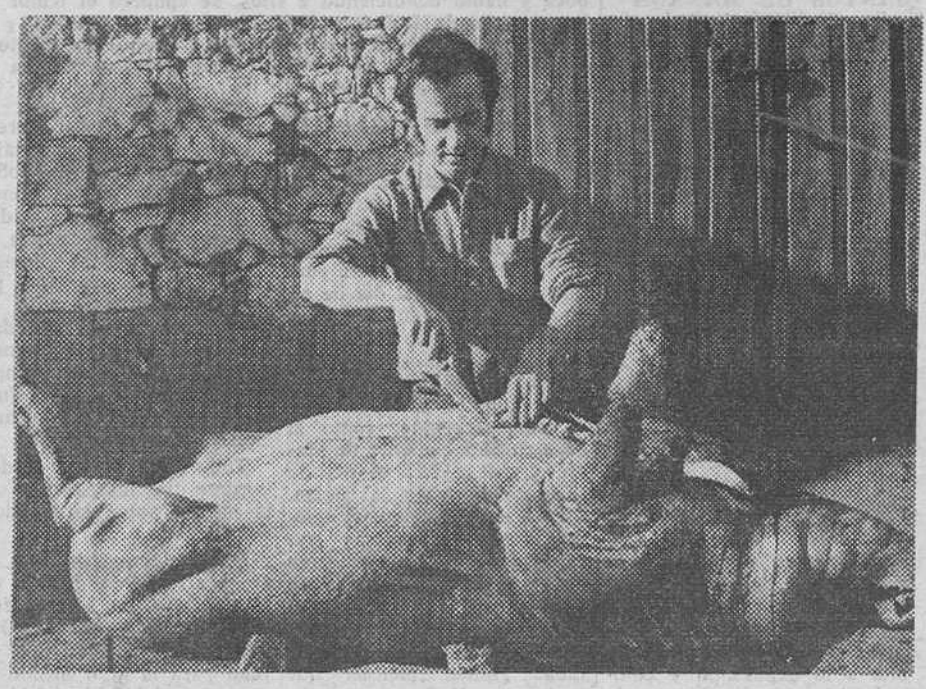

La población mundial crece a un ritmo endiablado, por decirlo de alguna forma. Los alimentos escasean día a día. Investigadores de todo el Mundo trabajan afanosamente para dar de comer a los miles de millones de bocas que cada día quieren ser saciadas en todo el Mundo. Los tradicionales sistemas de recolección de cosecha y matanzas caseras deben dar paso a métodos de producción y preparación masiva de alimentos. — (Saphan Press).

Si en la actualidad dos tercios de la población humana no come lo suficiente... ¿Qué ocurrirá en los años futuros cuando el hambre aumente? ¿Habrá muertos por la consecución del pan diario siguiendo los pasos que marca el famelismo en la India?

Los trabajos e investigaciones llevados a cabo para la consecución de alimentos están dando resultados sorprendentes. El genio del hombre vence a la Naturaleza. He aquí algunos de de ellos:

ALGUNOS EJEMPLOS :—: :—: :—:

Una de las últimas técnicas japonesas, consiste en reemplazar el calor del Sol, a menudo demasiado débil, por soles artificiales. Son lámparas fluorescentes que, utilizadas en campos de trigo e invernaderos, reducen a la mitad el tiempo necesario de floración o maduramiento.

En el laboratorio del Welleesbourg (Inglaterra), esparcen sobre las legumbres sembradas una película de color negro aunque en realidad, no es sino una mezcla de agua y productos petrolíferos. Protegida por ese manto, la tierra conserva intacta la humedad y el calor que las plantas necesitan para su desarrollo, creciendo tres veces más rápidamente que de forma ordinaria.

La electricidad, bajo forma de electro-choques, es un método empleado con éxito en Estados Unidos para activar la producción de los árboles frutales. El electro-positivo se deja en el tronco del árbol y el negativo en las ramas superiores. Periódicamente son enviadas sacudidas más o menos violentas al árbol que reacciona acelerando su producción.

En Rumanía, los científicos obtuvieron nuevas clases de patatas cuya resistencia a las enfermedades es notable. También cruzando tomates con berenjenas, se cosecha una berenjena de doble tamaño. Espectacular resultado lograron al cruzar el melón con la calabaza que da una fruta de sabrosísimo paladar, con más azúcar y resitencia al frío...

WHISKY... PARA LAS VACAS :—: :—:

¿Quién lo hubiera creído? Las vacas y las gallinas mejoran extraordinariamente su rendimiento dándoles... ¡whisky! No del bueno, claro, sino un subproducto del brevaje escocés cuyas cualidades nutritivas y riqueza en vitamina "B" acaban de descubrirse. Al menos, es lo que dicen los finlandeses, quienes también han encontrado la manera de reemplazar su forraje para su ganado por pastillas alimenticias, compuestas a base de nitratos, sales minerales y azúcar. Los animales sometidos a tal régimen, son más productores que sus congéneres cuya forma alimenticia no haya sido cambiada.

Los "yacks", son los únicos bovinos que pueden vivir en altitudes de 5 a 6 mil metros y en utilidades eran prácticamente desconocidos por el hombre, hasta que en una finca experimental de los Montes de Pamir se inició su riqueza. Este animal suministra una carne excelente y una leche dos veces más rica que la de la vaca ordinaria.

...Y TAMBIEN DENTADURA POSTIZA

En cuanto a las vacas de los países occidentales, se ha comprobado que se podía acrecentar su producción lechera dotándolas de dentadura artificial. En efecto, las vacas desprovistas de caninos y molares, sólo trituran la mitad del forraje ingerido por lo cual aprovechan mal la alimentación de que se dispone. Al corregir este defecto, los rancheros de Vedmont (USA), con unos dientes postizos que colocaron a sus bovinos, obtienen cantidades "récord" de leche de primera.

En el Instituto Agronómico de Hamburgo, el profesor Von Segbush, ha conseguido que crezcan hongos del tamaño de un melón. Lo más singular de la experiencia es que los hongos —de delicioso sabor— no necesitan tierra para nacer y desarrollarse. El profesor los mantiene en su lecho de paja que riega con una solución a base de cal y harina de Soja. — (Saphan Press).

NICOLAS VALERO

Se necesita local

200 METROS CUADRADOS. SITIO CENTRICO

OFERTAS

Delegación Provincial Inválidos Civiles

Puebla, 21, 1.º

INFORMACION RELIGIOSA

SANTORAL

SANTOS DE HOY

El nacimiento de San Juan Bautista.

Ss.: Rumoldo, ob.; Orencio, Eroes, Farnacio, Fermín, Ciríaco, Firmo, Longino, hermanos; Fausto, Agilberto, Aggardo, mrs.; Teodulfo, Simplicio, obs..

Misa de la natividad de San Juan Bautista, color blanco.

SANTOS DE MAÑANA

Ss.: Guillermo, abad, cf.; Orosia, Lucía, Febronia, vgs.; Galicano, mrs; Próspero, Máximo, obs.; Sosípatro, Adalberto, cfs.

Misa de la feria y color verde.

SANTOS DEL MARTES

Ss.: Pelayo, niño; Superio, mrs.; Juan, Pablo, hs.; Virgilio, Salvio, obs.; Antemo, ob.; Majencio, pb.; David, ermitaño; Perseveranda, virgen; Marciano, ob.

Misa de San Pelayo, color rojo.

CULTOS

ADORADORAS DEL SANTISIMO SACRAMENTO

Se recuerda a todas las adoradoras y a cuantas personas deseen asistir, que la misa de fin de curso, se celebrará el martes (D. m.) día 28 del actual, a las 5,30 de la tarde y a continuación, visita a la exposición y coloquio.

Evangelio del día

«Le llegó a Isabel su tiempo y dio a luz un hijo». (San Lucas, I, 57)

En aquel tiempo, le llegó a Isabel su tiempo y dio a luz un hijo. Oyendo sus vecinos y parientes que el Señor le había mostrado la grandeza de su misericordia, se congratulaban con ella. Al octavo día vinieron a circuncidar al niño, y querían llamarle con el nombre de su Padre, Zacarías. Pero tomó la madre la palabra y dijo: "No, se llamará Juan". Le decían: "¡Si no hay ninguno en tu parentela que se llame con ese nombre!". Entonces preguntaron por señas al padre cómo quería que se llamase; y pidiendo unas tablillas, escribió: Juan es su nombre. Todos se maravillaron. Y se abrió al instante su boca y habló bendiciendo a Dios. Se apoderó el temor de todos los vecinos, y en toda la montaña de Judea se contaban todas estas cosas, y cuantos las oían, pensativos, se decían: ¿Qué vendrá a ser este niño? Porque en efecto, la mano del Señor estaba con él. El niño crecía y se fortalecía en espíritu, y moraba en los desiertos hasta el día de su manifestación a Israel.

LA SANTIDAD DEL BAUTISTA

Hay en la vida de los Santos una cosa muy particular y es que la Iglesia nuestra Madre, al celebrar sus fiestas, pone como punto de partida de su vida, el día de su muerte, porque la Iglesia celebra así la fecha de su nacimiento a la gloria. Sin embargo, en la fiesta de San Juan Bautista, la Iglesia hace una excepción, como la hace en el nacimiento de María, y así celebra el día de su nacimiento en la Tierra.

Esta excepción que la Iglesia hace con María y con San Juan Bautista, nos habla de su grandeza, que reviste tales caracteres, que la gente, al contemplar el nacimiento de Juan, se preguntaba: ¿quién piensas que será este niño?

Pero su asombro crece cuando le van a circuncidar y ponerle un nombre. Todos sus parientes querían ponerle el nombre de su padre, Zacarías, pero su madre se opuso y dijo: se llamará Juan. Entonces acuden al padre, que estaba mudo en castigo de su incredulidad, cuando el ángel le anunció su nacimiento, y éste, tomando una tablilla, escribió: Juan es su nombre. Y a continuación recobró el habla.

Todo esto hizo que se desbordara la imaginación de las gentes sobre la grandeza del Bautista.

Y en efecto, Juan era un hombre verdaderamente extraordinario, un hombre fuera de serie. Y es que Dios había puesto sus ojos en Juan para la gran misión de precursor del Redentor, para anunciarle al mundo, lo que hizo cuando dijo: "He aquí el Cordero de Dios, el que quita el pecado del mundo".

Y Juan cumplió está misión de manera admirable. El Bautista secundó los planes de Dios sobre él. Y así su vida fue similar a la de Aquel a quien venía a anunciar. Su amor a la verdad le llevó bien pronto a la muerte, porque el vicio y el poder se aliaron contra él, pero él supo morir sin claudicar, alcanzando así la más grande victoria.

Predicaba la penitencia y la austeridad y daba ejemplo de ella, viviendo una vida tan impresionante, que la gente llegó a pensar que sería el mismo Mesías anunciado.

Pero humilde y veraz, cuando llegó hasta él el pensamiento de sus convecinos, les dice claramente: "Yo no soy lo que vosotros pensáis. Otro viene después de mí a quien yo no soy digno de desatar la correa de su calzado".

Su vida fue llena de dificultades, pero él supo enfrentarse con ellas y vencerlas. Por eso en este día, en que celebramos su fiesta, hemos de pensar en el ejempo que nos da Juan el Bautista, para imitarle.

Nosotros, como él, tenemos un destino que cumplir en este Mundo, siguiendo los planes de Dios. El vino para ser el precursor del Mesías, nosotros estamos en el Mundo para ser apóstoles de Cristo, y hemos de serlo como lo fue él. Juan correspondió a los designios de Dios sobre él y tuvieron pleno cumplimiento para gloria suya, aunque su vida terrena estuvo llena de dificultades.

Pensemos que la verdadera santidad consiste precisamente en esto, en cumplir fielmente con nuestro deber. Pensemos que no consiste en hacer cosas grandes, sino en hacer lo que hagamos, bien. No nos desalentemos ante las dificultades, sino procuremos superarlas y vencerlas y si en el cumplimiento de nuestro deber, hallamos, como el Bautista, la muerte, pensemos que la muerte, sufrida por Dios, nos ha de abrir para siempre las puertas de la verdadera felicidad que consiste en la perfecta unión con Dios en su gloria

VEGAS

Empresario: tu riqueza es el bienestar del trabajador Vuestra común garantía unas cotizaciones correctas

HA REGRESADO A BURGOS MONSEÑOR FERNANDEZ ARROYO

Prelado dimisionario de Requena (Perú) está preparando la historia de su pueblo natal: Jaramillo Quemado

Hemos tenido el gusto de saludar a nuestro ilustre paisáno el Prelado misionero franciscano monseñor Luís Fernández Arroyo quien después de más de setenta años de permanencia en el Perú donde ejerció intenso y fecundo apostolado, ha vuelto a su patria chica, después de serle aceptada por el Papa la renuncia que por edad le presentó como administrador apostólico de la diócesis de Requena, cargo que ha desempeñado durante dieciséis años.

Por cierto que es digno de subrayar que, con motivo de su dimisión, el Gobierno del Perú le concedió la más alta condecoración del país, la Orden por Servicios Distinguidos, en el grado de gran oficial, galardón que le fue impuesto por altas jerarquías de aquel país, en solemne acto celebrado el día 26 de Abril último, con asistencia del embajador de España y del Nuncio de Su Santidad en Lima.

Monseñor Arroyo, que cuenta en la actualidad 82 años, al cesar en su elevada función episcopal ha querido volver a Burgos, ciudad que abandonó a los doce años, tras ingresar en la Orden franciscana, respondiendo al espíritu que inculcó en su alma un tío suyo, benedictino de Silos. Mas no quiere en modo alguno, mantener ahora una actitud de total inactividad y así está ultimando la historia de su pueblo natal, Jaramillo Quemado, al que quiere acendradamente. Sabemos que en esa benemérita labor ha trabajado intensa y fervorosamente, por lo que le felicitamos, a la vez que confiamos en que su labor investigadora e historiográfica alcanzará el amplio fruto que merece y por el cual de antemano le felicitamos, a la par que le damos nuestra más cordial bienvenida a su regreso a tierras burgalesas. Y que Dios le depare un largo y prolongado descanso tras su benemérita y prolongada acción misionera en tierras americanas.

Concentración de excombatientes de la Columna Sagardía

Una vez más los componentes de la Hermandad de la Columna Sagardía, más tarde 62 División, convoca a todos los pertenecientes a la misma, a los actos que el próximo día 1.º de Julio, tendrán lugar en la escampada de Bricia (Burgos), al pie del monumento que allí se levanta en memoria de los que cayeron luchando para que se pudiera construir una España mejor

Los actos comenzarán a las 12 del mediodía con una misa que será seguida de un acto patriótico, terminando por rendir un homenaje a los muertos de la I Bandera Palentina en el Monumento q conmemora la batalla de La Loma de las Encinas

SOCIEDAD FILARMONICA

Mañana, concierto de la soprano M.ª Dolores L. Alite

Como ya está anunciado en la Prensa y en los programas de fiestas, mañana, en el Claustro del Antiguo Monasterio de San Juan, dará un extraordinario recital la gran artista española M.ª Dolores L. Alite, tiel maestro Hans von Benda gura del «bel canto» de la que hizo el mayor elogio de su voz al definirla como un ser nacido para el canto

El programa que interpretará ante los filarmónicos burgaleses consta de tres partes: arias para concierto, trozos de ópera y música española.

Todos los socios de la Filarmónica tienen a su disposición en el local del Concierto el programa-invitación, que pueden retirar momentos antes de comenzar aquél cuya hora está señalada para las ocho de la tarde

BOLETIN DE «CARITAS»

Donativos de la semana: 7.600 pesetas.

Para el caso número 42: 3.400 pesetas.

CASO NUMERO 43. — Para un matrimonio de un pueblo de nuestra provincia, pedimos 8.000 pesetas. pues los dos se encuentran enfermos y tienen muchos gastos, pues con lo que cobran del Seguro, no les alcanza para nada y son muy pobres.

ADVERTENCIAS: Todos los lunes, a las ocho menos cuarto de la tarde, en la capilla del Palacio Arzobispal, se celebra una misa a intención de todos los bienhechores y beneficiarios de Cáritas diocesana.

Los donativos se reciben en Cáritas diocesana, Martínez del Campo, 7; en Relojería Pérez Cecilia, Espolón, 2; en Radio Popular de Burgos, Avda. del Cid, 8; en Radio Juventud, Alhóndiga, 17 y en todos los Bancos y Cajas de Ahorros establecidos en la capital.

PRIMER ANIVERSARIO
DE
LA SEÑORA

Doña María - Antonia Gómez Rodrigo

Que descansó en la Paz del Señor el día 24 de Junio de 1972.

(Q. E. P. D.)

Su esposo, don Luis Arroyo González; hijos, María-Antonia y Luis-Manuel (seminarista); padre, don Eduardo; hermanos, doña Margarita-Carmen y don Eduardo (sacerdote); madre política, doña Gregoria; tío, don José-María Gómez (sacerdote).

RECUERDAN a familiares y amistades el dogma de la Comunión de los Santos: que pueden seguir amando y ayudando a nuestra hermana; participando en la santa misa de aniversario, que en sufragio de su alma se celebrará mañana, día 25, D. m., a las siete de la tarde en la iglesia parroquial de San Lesmes Abad.

A cuantos asistan a este acto de caridad cristiana, les quedaremos profundamente agradecidos en el Señor. Burgos, 24 de Junio de 1973.

PRIMER ANIVERSARIO
DE
LA SEÑORA

D.ª Clotilde Urruchi Uriarte

Que falleció el día 25 de Junio de 1972, después de recibir los Santos Sacramentos y la Bendición de Su Santidad.

Q. E. P. D.

Su resignado esposo, don José-Vicente García Antón (farmacéutico); hijos, José María, María Luisa, Fernando y María del Carmen García Urruchi; hijo político, Eloy López; nieto; hermanos, María Luisa García y Plácido Bañuelos; sobrinos, primos y demás familia.

RUEGAN una oración por el eterno descanso del alma de la finada y la asistencia al funeral que tendrá lugar mañana, día 25, a las once y media, en la iglesia parroquial de San Lesmes Abad. Asimismo, a las ocho de la tarde y en la misma iglesia, comenzará el novenario de misas que será aplicado por su eterno descanso. Actos de caridad por los que anticipan las gracias.

Burgos, 24 de Junio de 1973.

SE VENDEN

COSECHADORAS USADAS

PERFECTO ESTADO DE FUNCIONAMIENTO
FACILIDADES DE PAGO

M Ferguson-410 Clayson M-133 Claas Merkur
Fard Deuz Brauz Danias
Informes: ALFREDO GUTIERREZ SERRANO
(Concesionario "John Déere)
Plaza Primo de Rivera 20
ARANDA DE DUERO (Burgos)

actualidad BURGALESA

INFORMACION OFICIAL

DELEGACION PROVINCIAL DEL MINISTERIO DE EDUCACION Y CIENCIA

CONVOCATORIA DE AYUDAS PARA ESTUDIOS ECLESIASTICOS Y ESTUDIOS CIVILES QUE HABILITEN A SACERDOTES Y RELIGIOSOS PARA EL EJERCICIO DE LA DOCENCIA DURANTE EL CURSO ACADEMICO 1973-74. — En el «B. O. del E.» del 18 de Junio de 1973 se hace pública una O. M. de fecha 7 del mismo mes y año, anunciando esta convocatoria para:

a) Estudios eclesiásticos ordinarios. — En Seminarios mayores tanto diocesanos como religiosos; Seminarios afiliados a una Facultad Teológica; Seminario nacional de Misiones Extranjeras de Madrid y Seminarios especiales.

b) Estudios eclesiásticos superiores. — En Centros superiores oficialmente reconocidos como tales por la Santa Sede, detallados en la convocatoria.

c) Estudios civiles que habiliten a sacerdotes y religiosos para el ejercicio de la docencia. — En Facultades civiles de Filosofía y Letras y de Ciencias; Escuela Central de Idiomas; Escuela de Psicología; Escuela Superior de Bellas Artes y Facultades o Secciones de las Universidades Pontificias en las que se impartan estudios civiles.

Procedimiento. — Los solicitantes que reúnan los requisitos exigidos en la citada Orden de convocatoria podrán formular su petición en instancia, modelo oficial, facilitada gratuitamente por las Delegaciones provinciales del Ministerio de Educación y Ciencia y, acompañadas de la documentación precisa, serán presentadas en el plazo de treinta días contados a partir de la publicación de la presente Orden en el «Boletín Oficial del Estado», en los Centros que para cada caso se determina en la misma.

Esta Delegación provincial facilitará la información necesaria a los interesados en la presente convocatoria.

EXTRAVIO PERRO

Pastor Alemán, atiende por "Roco", se ruega devolución por estar sometido a tratamiento veterinario. Llamar teléfono 204619.

Cartelera de ESPECTACULOS

AVENIDA.— Hoy, 7,45 tarde y 11 noche, apoteósica despedida de la Compañía Lola Herrera - Manuel Tejada: **«El amor propio»** (s. c.), de Marc Camoletti. Una comedia que sorprende y entusiasma. ¡¡Ocho meses de éxito clamoroso en Madrid!! ¡¡Una evasión hacia la carcajada!!

CALATRAVAS.— 5, 7,45 y 10,45. Del renombrado realizador John Huston, con los importantes protagonistas Paul Newman, Ava Gardner, Anthony Perkins, etc., el gran estreno «western», **«El juez de la horca»** (3 R). Todd-ao 70 mm. Color. (En el viejo Oeste, un juez con un revólver y una soga). Mayores 18.

COLISEO.—Hoy, de 4 a 1, Programa colosal, ya de fiestas: **«Historia de una traición»** (3 R). Stephen Boyd, Marisa Mell, Fernando Rey, Silva Koscina, (Un fil-denuncia, valiente y audaz, de éxito clamoroso) y **«Un colt por cuatro cirios»** (3). Robert Woods. («Western» furioso y trepidante). Mayores 18 años.

CONDAL.— Continua de 4 a 1. Hoy, un programa colosal: **«Al Este del Edén»**, (3), de honda emoción y realismo, con James Dean, y **«El Séptimo de Caballería»** (3), de audaces aventuras, luchas y valentía. Edmund Purdon, Mónica Randall. Las dos películas en pantalla gigante y tecnicolor. (May. 14 años y menores acompañados)

CONSULADO.— Hoy, continua de 4,30 a 1. Un programa de auténtica sensación: **«Charro»** (3). Elvis Presley, Ina Balin. (La acción.., el valor.., la astucia.., el amor,,, Están en «Charro» y **«Taur. Rey de la fuerza bruta»** (s. c.). José Robinson. ¡Espectacular! ¡Sin límites en su emoción! (Mayores 14 años y menores acompañados)

CORDON.— 5,30, 7,45 y 10,45. Risa. ¡Mucha risa!, pero ¡Risa a carcajadas!, con la divertidísima película **«Las que tienen que servir»** (2) Eastmancolor. Con los grandes de la comicidad: Alfredo Landa, Gómez Bur, Conchita Velasco, etc. ¡Distracción, regocijo, juerga, total evasión! (Apta).

DUCAL.— Hoy, de 4 a 12, programa fabuloso: **«Vete con Dios, gringo»** (3). (El salvaje Oeste con toda su violencia y crueldad) y **«Bésame, tonto»** (3). Panavisión. Dean Martin, Kim Novak ¡Polly! ¡La bomba...! ¡Jamas 56 bellísimos kilos de mujer causaron tantos estragos! Mayores 18 años.

GOYA.— Hoy, 5,30, 7,45 y 10,45: **«El precio del placer»** (3 R). Alex Cord y Butt Ekland, en Todd-ao 70 mm. Tecnicolor.— En el mundo elegante y refinado de la «dolce vita» también hay sectores roídos por terribles lacras. (Mayores 18 años).

GRAN TEATRO.— Hoy, continua de 5 a 1. Un programa fabuloso. Estreno de la película del circo, con los más famosos artistas ¡Unicos en el Mundo! **«El Gran Circo de Moscú»** (2) En Todd-ao, y la sensacional reposición, en homenaje póstumo a Luis Mariano, **«El cantor de México»** (3), en pantalla gigante. Tecnicolor. (Autorizada todos los públicos).

REX.— Hoy, de 4 a 10, programa extraordinario. **«Hombres desesperados»** (2). Pierre Brice, Rod Cameron. (Hombres rudos y violentos en lucha a muerte). ¡Un gran western» y **«Mónica stop»** (2). Una divertida y vertiginosa historieta con risas abundantes. (Toleradas menores)

TIVOLI.— (Sala especial en verano): 5,15, 7,45 y 10,45. De Kurt Hoffmann, estreno extraordinariamente divertido: **«Nosotros, los niños prodigio»** («Wir Wunderkinder») (3). Robert Graf. Ría, tiemble, sorpréndase con esta película que tanto dará que hablar. V. O. íntegra alemana. (Mayores 14).

MOVIMIENTO DEMOGRAFICO.— Durante el día de ayer, se verificaron en el Registro Civil, las siguientes inscripciones:

Nacimientos: María Victoria Ferarios Maroto, Beatriz Gordo Castilla, Rodolfo Camarero Peraita, Oscar Castrillo Sagredo, Jorge Juan Carrasco Sáiz, Francisco Javier Gueiérrez Iglesias, Cristina González Teresa Navas, Francisco Javier Gil Coca, Marta Martínez Barrio, Ana Belén Somavilla Aguilera, Jerusalén Martínez Martínez, Marta Cristina Tobar Martínez, Jesús María Miguel Pérez.

Defunciones: Angel Hériz Alonso, de Riocabado de la Sierra, 81 años; Práxedes Alvarez Sáiz, de Revillarruz, 81 años; Rosa López Castillo, de Quintanaloranco, 80 años.

PARA VER BIEN
PARA OIR BIEN
OPTICA INTERNACIONAL
Guillermo Frühbeck
Especialidad microlentillas
Espolón 30

Se necesita LINOTIPISTA

Informes: esta Administración

VIAJES MELIA

Le ofrece: Sus viajes a Baleares y Canarias, con precios muy interesantes de 8 y 15 días de duración. ¡Visítenos, le informaremos!

El Dr. Alvarez Tobar

Suspende su consulta hasta el 19 de Julio.

CUPON PRO-CIEGOS
N.º 354 PREMIADO
EN EL SORTEO DE AYER
muebles evelio

MORTAL ACCIDENTE DE TRAFICO. — Ayer, a la una de la tarde, en las inmediaciones de Sotresgudo, volcó el automóvil matrícula BU 4.317-A, que conducía Clemente Bustillo Gutíerrez, quien resultó muerto en el acto. Fuerzas de la Guardia Civil practicaron diligencias.

NIÑA AHOGADA. — En el pueblo de Villabáscones se cayó a una piscina, pereciendo ahogada la niña de 6 años, Vitoria Latorre García, de Bilbao, con residencia accidental en la citada localidad. La niña fue sacada del agua a los pocos momentos, no obstante lo cual fue infructuoso el esfuerzo, ya que falleció a los pocos momentos de ser extraída del agua.

EL CUPON PRO-CIEGOS. — En el sorteo celebrado en el día de ayer, resultó premiado con 1.250 pesetas el número 354 y premiados con 125 pesteas, todos los números terminados en 54.

BOLETIN METEOROLOGICO. — Comprensivo de los datos recogidos ayer en el Observatorio del Instituto de Enseñanza Media Femenino:

Barómetro.— A las ocho de la mañana, 694,3; a la una de la tarde, 646,6; a las siete de la tarde, 694,2.

Temperatura ambiente. — Máxima, 21,0 grados a las 17 horas; mínima, 6,6 grados a las 6 horas.

Dirección y velocidad del viento.— A las ocho de la mañana, calma; a la una de la tarde, E— 11 kilómetros; a las siete de la tarde, E— 11 kilómetros.

Humedad, 34 por 100.

VIAJES PUENTE SAN PEDRO

* ★ *

a Galicia
4 días. Salida 28 Junio

a Lourdes
3 días. Salida 29 Junio

a Asturias
3 días. Salida 29 Junio

a Zaragoza
3 días. Salida 29 Junio

a Madrid
3 días. Salida 29 Junio

a San Sebastián
3 días. Salida 29 Junio

Viajes Clunia
A. V. G. B. 134
Paloma, 25
Teléfono 206633

SER FUERTE y darse al débil sabiendo que nada puede hacer por nosotros

Del DIARIO DE BURGOS correspondiente al jueves 24 de Junio de 1943

POR celebrarse hoy la festividad del Santísimo Corpus Christi y siguiendo tradicional costumbre, mañana no se publicará DIARIO DE BURGOS.

- **EN las sesiones celebradas ayer por la Permanente y el Pleno municipales se acordó subvencionar con la cantidad de 15.000 pesetas a la empresa de toros de nuestra plaza, para la celebración de las corridas de la feria. En el caso de que la empresa liquide con beneficio los festejos, deberá reintegrar para atenciones del Hospital de San Juan y Casa Refugio dicha subvención o la parte que corresponda, si el beneficio no llega a cubrir la cantidad que se concede.**
- **LA temperatura máxima de ayer fue de 25,6 y la mínima de 9,4.**

Novedades Leonardo
GRAN MODA INFANTIL, EXTENSOS SURTIDOS EN BAÑADORES SEÑORA, CABALLERO Y NIÑO
GRAN VARIEDAD EN PRENDAS DE VERANO
VISITENOS · Defensores de Oviedo, 9

¿Por qué 3,000.000 de agricultores Rusos prefieren los tractores Avto?

¡PORQUE SON AUTENTICOS!

El Agricultor Ruso es austero, sufrido y duro. Está acostumbrado a trabajar la tierra dura sin grandes compensaciones, exige lo mejor sin importarle demasiado lo estético. Es por ésto por lo que prefiere un tractor que se adapte a sus condiciones de trabajo y no le defraude nunca.

Los tractores soviéticos AVTO son así. Fuertes, potentes, duraderos, con una impresionante FUERZA DE ARRASTRE y fabricados para soportar los climas y condiciones de trabajo más duros.

Pídanos una demostración y le CONVENCEREMOS que el tractor AVTO es el más fuerte del mundo y no tiene competencia en PRECIO.

AVTO
EL TRACTOR SOVIETICO

Distribuidor exclusivo para España: AGRUCOSA - Galileo, 91 - Madrid-3

CONCESIONARIO PARA ESTA ZONA:

AGRICOLA DEL NORTE, S.L.

Madrid, 28 - Teléf. 20 17 01
BURGOS

INAUGURACION DE LAS FERIAS Y FIESTAS

Proclamación de la «Reina» y brillante batalla de flores y cabalgata

El subsecretario de Educación y Ciencia, Sr. Mendizábal, dio lectura al Pregón

A mediodía de ayer comenzaron oficialmente las Ferias y Fiestas de San Pedro y San Pablo. A las doce del mediodía, se hizo el disparo de la bomba anunciadora y acto seguido partieron de la plaza de San Juan, en alegres pasacalles por la ciudad, los gigantillos, grupo de danzantes y varias agrupaciones musicales. La ciudad cobró aire de fiesta y comenzaron a verse por la calle a numerosos burgaleses ausentes por motivos profesionales. El día amaneció claro y ligeramente ventoso. La temperatura fue agradable y se mantuvo bajo esta circunstancia hasta últimas horas de la noche.

PROCLAMACION OFICIAL DE LA «REINA»

Momentos después de las cinco de la tarde, en la Sala Capitular del exmonasterio de San Juan, tuvo lugar la proclamación de la «Reina» de las fiestas, Srta. María del Carmen Rosario de las Heras, que hizo su entrada en el histórico recinto del brazo del alcalde de la ciudad, don Fernando Dancausa de Miguel, precedida de timbales y clarines que interpretaban la Marcha de la Ciudad y escoltada por maceros municipales.

En la Sala Capitular se encontraba el Ayuntamiento en pleno: presidentes de las peñas, casas regionales y sociedades recreativas de la ciudad y numerosos amigos y familiares de la «Reina» y de las damas de su corte de honor».

En la Sala Capitular fue colocado un estrado con el «trono» que pasó a ocupar la «Reina» y seguidamente el secretario de la Comisión de Festejos, don Ramón Inclán, dio lectura a las damas que integran la corte de honor, formada por las «Reinas» de las distintas peñas y sociedades burgalesas, cuya relación es la siguiente:

Sociedad Unión Artesana, Rosa M.ª López Ruiz; Peña Recreativa Castellana, M.ª Isabel Lorenzo Moral; Casa de Asturias y León, Manoli Suárez Villalta; Real Moto Club Burgalés, Resurrección Manchado Aparicio; Club de Esgrima Burgos, Cleofé Bergado Pérez; Club Deportivo San Juan, Pilar Peinado Gil; Peña Cidiana, Clara Gallo Hidalgo; Peña Taurina, Luchi Ruiz Riocerezo; Peña Rincón de Castilla, Ana M.ª Caracena García;; Sociedad Ciclo turista El Cid, Patricia Campo Ordóñez; Unión Ciclo turista Burgalesa, Visitación Ibáñez Torre; Círculo de la Unión, Blanca Peña Cebrecos; Danzas Burgalesas Justo del Río, Blanca Higuero González; Centro Regional Montañés, Mercedes Díez Pérez; Orfeón Burgalés, Blanca Isabel Casado Villanueva; Club Atlético Burgalés, Merche Martínez Díez; Peña Guitarrista Burgense, Conchita Santamaría Alcalde; Club Ciclista Burgalés, M.ª Teresa Burgos García; Club Victoria, Victoria Arnáiz Angulo; Barrio de Gamonal, Carmina Mundez; Peña Sangar, M.ª Jesús Villahoz; Colonia Zaragonesa, M.ª José Ortas Revuelta; Peña Santa María la Mayor, María Concepción Aspas Sancho y Colonia Catalana, Montserrat Plana.

Las damas de la corte de honor fueron ocupando sus respectivos puestos en el estrado y a continuación, el alcalde, don Fernando Dancausa de Miguel procedio a imponer la banda distintivo de su «realeza» a la Srta. María del Carmen Barrio: lo que el regidor hizo a los sones de la Marcha de la Ciudad interpretada por clarines y timbales, dándose por terminado el acto y abandonando la comitiva la Sala Capitular con idéntico protocolo que a la llegada, dirigiéndose la «Reina» y su corte a la avenida de los Reyes Católicos para asistir a la batalla de flores.

BATALLA DE FLORES

Momentos después de las cinco y media comenzó la batalla de flores. Numeroso público se congregó en la avenida de los Reyes Católicos donde se habían colocado dos tribunas para autoridades e invitados y numerosas sillas. Igualmente se establecieron puestos para la venta d serpentinas y confetti. El numeroso público participó con gran animación en el desarrollo de la batalla de flores y aplaudió con entusiasmo a las carrozas y grupos folklóricos participantes en el desfile.

Efectuada la primera vuelta, el jurado calificador del concurso de carrozas emitió el correspondiente fallo, cuyo resultado fue el siguiente:

Primer premio, dotado con 20.000 pesetas a la carroza titulada «Un, dos, tres», presentada por la Peña Rincón de Castilla, que obtiene de esta forma su décimo premio en la Cabalgata, «plato» fuerte de las fiestas. La carroza recoge magistralmente el popular espacio televisivo del famoso «Don Cicuta». El boceto es original del artista burgalés, don Luis Ortega y los trabajos han estado dirigidos por el dinámico presidente de la Peña, don Luis Suárez Palomino, que ha contado como en años anteriores, con la total y absoluta colaboración de los socios de esta famosa peña burgalesa que tan alto puesto ha alcanzado en las fiestas por su total y absoluta entrega al mayor prestigio de la cabalgata.

Es justo reseñar que la mayoría de las carrozas presentadas han supuesto una superación con relación a años anteriores. En general fueron todas francamente buenas y el esfuerzo de diseñadores y sobre todo de las entidades que han participado han dejado patente su espíritu de colaboración a la mayor brillantez de las fiestas de San Pedro y San Pablo.

El segundo premio correspondio a la carroza denominada «Coquetería», presentada por la Colonia Aragonesa. Dotado con 15.000 pesetas. Tercer premio, 10.000 pesetas, a la carroza titulada «Festival Blanco», de la Sociedad Unión Artesana.

Cuarto premio, 5.000 pesetas, a «Colombina», presentada por Danzas Burgalesas Justo del Río».

Las carrozas y demás grupos folklóricos dieron una segunda vuelta a la avenida de los Reyes Católicos y a continuación se inició la marcha de la cabalgata a la plaza del Rey San Fernando, siguiendo el siguiente itinerario: plaza de la Cruzada Nacional General Sanz Pastor, plaza de Alonso Martínez y calles de Laín Calvo y Paloma.

CABALGATA DE HOMENAJE A LA «REINA»

A partir de las seis y media de la tarde comenzó a congregarse a lo largo de la calle de Laín Calvo, Paloma, General Sanz Pastor y en la plaza del Rey San Fernado un inmenso gentío que fue incrementándose a medida que se acercaba la hora anunciada para el comienzo del desfile.

A las siete y media, la plaza del Rey San Fernando se encontraba abarrotada de público que ocupaba incluso la terraza del Sarmental y las escalinatas de acceso al templo catedralicio.

Poco después de las ocho comenzaron a llegar las autoridades entre las que se encontraban el subsecretario del Ministerio de Educación y Ciencia, don Rafael de Mendizabal Allende; gobernador civil y jefe del Movimiento, don Jesús Gay Ruidíaz; general segundo jefe del Gobierno militar Sr. Ortiz Rivadeneira; presidente de la Audiencia territorial, don Luis Vivas Marzal; obispo de Logroño, Calahorra y La Calzada, don Abilio del Campo; alcalde de la ciudad don Fernando Dancausa de Miguel; presidente de la Diputación, don Pedro Carazo Carnicero; vicario general de la diócesis, don Vicente Proaño Gil; deán de la Catedral, don Buenaventura Díez y Díez; subdirector general de Coordinación del Ministerio de Educación y Ciencia, Sr. Ortiz de Navacerrada; delegado provincial de Educación y Ciencia, don José Luis Rivas; jefe del Gabinete de la Subsecretaría, don Matías Navarro y otras personalidades del Ministerio de Educación y Ciencia. Igualmente se encontraba el Ayuntamiento en pleno, autoridades y personalidades de la ciudad.

En otra tribuna ocuparon asientos las esposas de las autoridades, entre las que se encontraba la del subsecretario de Educación y Ciencia, doña María Teresa Sanz de Mendizábal.

Entre ambas tribunas fue situado el estrado de «Reina» y las damas de su corte de honor que llegaron a la plaza alrededor de las ocho y cuarto, siendo acompañada la «Reina», Srta. María del Carmen Barrio por el capitular Sr. Pacheco. «La Reina se dirigió al estrado escoltada por los maceros de la ciudad, mientras clarines y timbales interpretaban la Marcha de la Ciudad.

PREGON DE LAS FIESTAS

A continuación, el subsecretario del Ministerio de Educación y Ciencia, don Rafael de Mendizábal Allende dio lectura al pregón, del que es autor y que fue seguido con vivo interés por el público.

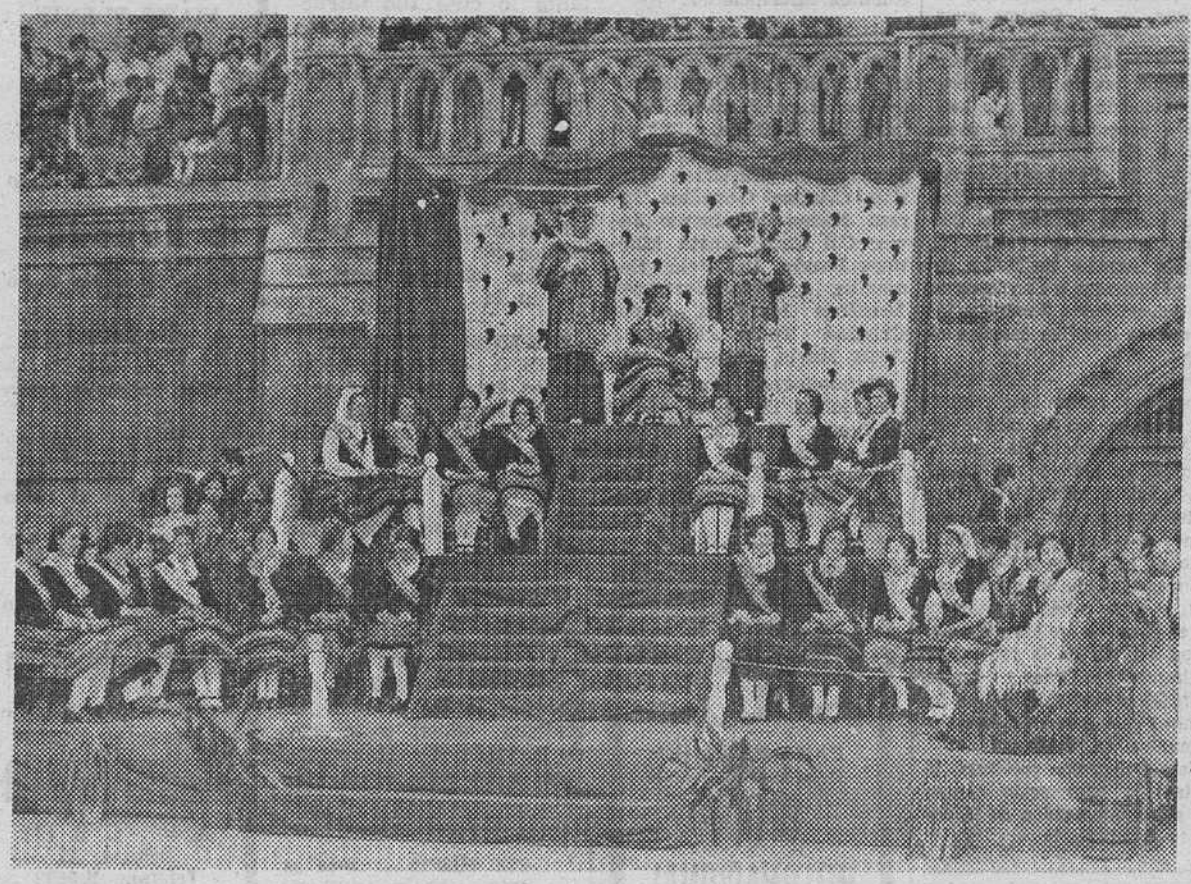

La «Reina» y su «Corte», en el estrado de la Plaza del Rey San Fernando. — (Foto «Fede»).

El subsecretario de Educación y Ciencia, señor Mendizábal, durante la lectura del Pregón de las fiestas, bello trabajo literario de que es autor.

(Foto «Fede»)

Al final de la lectura, clarines y timbales volvieron a interpretar la Marcha de la Ciudad, mientras el público aplaudía al ilustre pregonero de las fiestas de San Pedro y San Pablo.

CABALGATA DE HOMENAJE A LA «REINA»

A las ocho y media en punto, entre el estallido de cohetes hicieron su entrada en la plaza los gigantillos, cuya presencia fue acogida con calurosos aplausos. Los famosos «personajes» bailaron ante la «Reina» su danza típica y fueron nuevamente despedidos con calurosos aplausos.

Tras los gigantillos hicieron su aparición las carrozas y grupos folklóricos participantes en el desfile. Al llegar ante el «trono» los grupos folklóricos bailaron ante la «Reina» y su corte de honor, siendo calurosamente aplaudidos por el gentío que abarrotaba la plaza.

El orden de la cabalgata fue el siguiente:

Fanfare «Los Pomposhos», de San Sebastián; grupo de mozos uniformados del barrio de Gamonal; carroza del barrio de Gamonal «Varita Mágica»; grupo de danzantes de Pradoluengo; grupo de danzas de Belorado; grupo de Majorettes del Real Moto Club Burgalés; carroza presentado por don Antonio González, «Gehisa»; grupo de danzas de Educación y Descanso de Huelva; carroza de la Peña Taurina, «La reina del toreo»; grupo de dantzaris de Tudela (Navarra); grupo del Hogar Canario de Madrid; carroza de la Sociedad Cicloturista «El Cid», «Vuelta a la ilusión»; grupo de danzas de la Sección Femenina de Cerezo de Río Tirón; grupo deportivo del Club Atlético Burgalés; grupo de danzas del Círculo Católico de Obreros; carroza de la Peña Santa María La Mayor, «Fantasía primaveral»; rondalla de la Casa de Palencia; grupo de danzas de la Sección Femenina de Quintanar de la Sierra; carroza del Club Victoria, «Olimpiada floral»; grupo infantil de Danzas Burgaleses «Justo del Río»; grupo de gaiteros de Hinójar del Rey; grupo de danzas de la empresa «Sniace», de Torrelavega; carroza del Centro Regional Montañés, «Tropical»; grupo de gaiteros Elízaga, de Estella (Navarra); banda de música de Briviesca; grupo «Airiños d'a Terra», del Centro Gallego de Santander; carroza de la Peña Receativa Castellana, «Alborada»; grupo de gaiteros de Pozanco (Avila); segundo grupo infantil de Danzas Burgalesas «Justo del Río»; carroza de Danzas Burgalesas «Justo del Río», «Colombina»; grupo titular de Danzas Burgalesas «Justo del Río»; grupo de gaiteros Arroyo Calleja, de Burgos; grupo de danzas de la Sección Femenina de Segovia; carroza de la Casa de Asturias y León, «Ofrenda»; conjunto musical «Los Faraones»; grupo de

(Pasa a la página siguiente)

Pase un día maravilloso
EN
"Los Tomillares"
PISCINAS - TENIS
PARQUE INFANTIL

BURGOS EN FIESTAS

La carroza «Un, dos tres...», de la Peña «Rincón de Castilla», galardonada con el primer premio de la cabalgata de ayer. — (Foto «Fede»).

(Viene de la página anterior)

danzas «San Vitores», de Fresno de Río Tirón; carroza de la Peña Rincón de Castilla, «Un, dos, tres»; grupo de danzas «Raza Aragonesa», de Zaragoza; carroza de la Colonia Aragonesa «Coquetería»; carroza de la Peña Guitarrista Bugense, «Futurista»; grupo de danzas de Salas de los Infantes; carroza de la Sociedad Unión Artesana, «Festival blanco»; banda de música de Miranda de Ebro; grupo de danzantes de Burgos; carroza del Excmo. Ayuntamiento con maceros y escolta de gala y banda de música del Gobierno militar de Burgos.

Finalizado el paso de carrozas y grupos ante la «reina», Orfeón Burgalés y la banda de Música del Gobierno militar interpretaron el Himno a Burgos que fue cantado por los miles de personas congregadas en la plaza del Rey San Fernando, dando por terminado el acto, a las diez de la noche.

Dado lo avanzado de la hora, la Comisión de Festejos decidió que la cabalgata se disolviera en la plaza

FESTIVAL FOLKLORICO

A las once menos cuarto de la noche, en el antiguo monasterio de San Juan, con asistencia de numerosas personas, se celebró el anunciado festival folklórico en el que participaron los siguientes grupos:

Danzas Burgalesas «Justo del Río»; «Airiños d'a Terra», Centro Gallego de Santander; grupo de danzantes de Tudela (Navarra); grupo del Hogar Canario, de Madrid; grupo de la Sección Femenina de Segovia; grupo de Educación y Descanso de Huelva y grupo «Raza Aragonesa», de Zaragoza.

BURGOS EN FIESTAS

Hoy, ofrenda de flores a Santa María la Mayor

Mañana dará un concierto, en el antiguo monasterio de San Juan la soprano María Dolores L. Alite

El martes, audición a cargo de la Schola Cantorum del Círculo Católico de Obreros

De acuerdo con el programa de fiestas aprobado por el Ayuntamiento, hoy domingo, a las doce, se celebrará la tradicional ofrenda de flores a Santa María la Mayor.

La comitiva partirá de la plaza de San Juan, siguiendo por las calles de San Lesmes y Vitoria, plaza de Miguel Primo de Rivera, paseo del Espolón, arco de Santa María, plaza del Rey San Fernando y plaza de Santa María, donde será instalado el trono de la sagrada imagen.

En el cortejo figurarán cuantos jóvenes de ambos sexos lo deseen, vistiendo trajes regionales y portando ramos de flores, desfilando asimismo grupos folklóricos de Burgos y de distintas regiones españolas.

La «Reina» de las fiestas, que presidirá la comitiva acompañada por su corte de honor, hará la ofrenda a Santa María la Mayor, con sentida invocación y los grupos folklóricos intervendrán brevemente alrededor de la plaza, terminando el acto con la Salve popular, entonada por el público, con acompañamiento de una banda de música.

Terminadas las citadas ceremonias, se formará nuevamente la comitiva, para desfilar por la plaza del Rey San Fernando, arco de Santa María, paseo del Espolón y plaza de Miguel Primo de Rivera, donde se disolverá, dándose por terminado el acto.

De doce y media a dos y media, en el paseo del Espolón, concierto a cargo de la banda de música de Miranda de Ebro.

PROHIBICION DE APARCAMIENTO

Con motivo de la ofrenda de flores a Santa María la Mayor que se celebrará hoy domingo, queda prohibido el aparcamiento de toda clase de vehículos desde las 9.00 horas de la mañana y hasta la terminación de la misma en los lugares siguientes:

Plazas de Santa María y del Rey San Fernando y paseo del Espolón (aparcamiento situado frente al Salón de Recreo y Diputación provincial)

PROGRAMA PARA MAÑANA

Mañana, lunes, a las ocho de la noche, en el antiguo monasterio de San Juan, concierto por la soprano María Dolores L. Alite, organizado por la Sociedad Filarmónica de Burgos y patrocinado por el Excmo. Ayuntamiento.

EL MARTES, CONCIERTO DE LA SCHOLA CANTORUM DEL CIRCULO CATOLICO DE OBREROS

Dentro del programa oficial de ferias y fiestas de nuestra ciudad y patrocinado por el Excmo. Ayuntamiento, la Schola Cantorum del Círculo Católico de Obreros ofrecerá el próximo martes, a las ocho de la tarde y en el cine Avenida, un extraordinario concierto, interpretando bajo la dirección de don Miguel Castañeda el siguiente programa:

Primera parte: «Ave María» de T.L. Victoria; «Leyenda» de Tschaikosky; «O Salutaris» de Martini; «No tardes, Tom» de Foster; «Cor Jesu» de Betharran; «Ave Verum» de Saint Saens y «Tu es Petrus» de H. Eslava.

Segunda parte: «Era una flor» de Jesús Romo; «Préstame un beso» de Lucio Lázaro; «Yo ví un día» de Orlando Lasso; «Renaces tú» de A. Duo Vital; «Amor es mi canción» de C. Chaplin; «Ya se pone el sol» de Sarriegui y «Axuntabense» anónimo.

Actuarán de solistas la señorita Pili Tapia, don Jesús Rodríguez, don Luis Alonso, don Tomás Puente y don Luis Talamillo; en la subdirección don Javier Zárate y al órgano don José Luis Zamora.

Las entradas, gratuitas y numeradas, podrán ser retiradas por los socios mañana lunes en la Secretaría del Círculo Católico de Obreros de 7,30 a 9.30 y por el público en general en todas las oficinas que la Caja de Ahorros del Círculo Católico tiene establecidas en la capital, el lunes y martes por la mañana. Asimismo, podrán retirarse antes del concierto, en la taquilla del cine Avenida.

LOS «OCHOTES» MIRANDESES ADELANTAN SU ACTUACION AL DIA 30

Los mejores «Ochotes» de las Peñas sanjuaneras de Miranda de Ebro que, en principio habían anunciado su actuación para el día 1.º de Julio, a las ocho de la tarde, en el monasterio de San Juan, lo harán en el mismo lugar y hora el próximo día 30 según nos informa la delegación municipal de Festejos para general conocimiento del público, aunque en principio estaba señalado en el programa festero para el citado día uno de Julio.

EL MINISTRO DE LA VIVIENDA ASISTIRA A LAS FIESTAS DE SAN PEDRO Y SAN PABLO

Según nuestras noticias, entre las destacadas personalidades que acudirán a nuestra ciudad el próximo viernes, festividad de San Pedro y San Pablo, figurará el ministro de la Vivienda, don José Utrera Molina.

EL SABADO, ENTREGA DEL TITULO DE "HIJO PREDILECTO" AL SR. RODRIGUEZ DE VALCARCEL

Como anunciamos días pasados, el próximo sábado, y en el transcurso de un solemne acto, le será entregado el título de "Hijo Predilecto" de la Ciudad al presidente de las Cortes y del Consejo del Reino, don Alejandro Rodríguez de Valcárcel.

El acto se celebrará a la una de la tarde, en la torre de Santa María.

EXHIBICION y COMPETICION

DE

YO-YO

El próximo día 26

A LAS 12 DE LA MAÑANA

EN EL PASEO DEL ESPOLON

Representante: Telf. 20 55 29

GRAN TEATRO

Temporada de Ferias y Fiestas
JUEVES, 28: 8,15 tarde, 11,30 noche

PRESENTACION DE LA COMPAÑIA DE REVISTAS

ZORI - SANTOS

Y

LINA MORGAN

ESTRENO de la fastuosísima y graciosa revista

UN, DOS, TRES... CASATE OTRA VEZ

con la supervedette inglesa,

DIANA DARVEY

Y EL FABULOSO BALLET

MISS BARON

LO QUE BURGOS MERECIA Y ESPERABA VER ESTAS FIESTAS

PARA EVITAR AGLOMERACIONES LOCALIDADES A LA VENTA EN TAQUILLA

SALA DE FIESTAS

(DANDY'S CLUB)
— HOY, DOMINGO —
de 7 a 10,30
y 11,45 noche

Grandes bailes de fiestas

Con el FORMIDABLE CONJUNTO ATRACCION.

SANGRE

Y LA ALEGRE Y DINAMICA ORQUESTA

DANDY'S CLUB

MUSICA CONTINUA SIN DISCOS

CON UNA EXCURSION A VILLARCAYO INICIO LAS FIESTAS DE SAN PEDRO EL CIRCULO BURGALES DE BILBAO

Los burgaleses residentes en Baracaldo conmemorarán solemnemente la festividad de San Pedro

El jueves último y con una animada excursión a Villarcayo, que resultó brillantísima, inició el Círculo Burgalés de Bilbao, los festejos organizados por dicha entidad con motivo de la festividad de San Pedro y San Pablo.

El programa en Bilbao dio comienzo ayer, sábado, de siete a diez, con un baile familiar, prosiguiendo después los actos en la siguiente forma:

Día 24. A las once de la mañana, en el campo de Ilumbre (La Peña), gran partido de fútbol entre los equipos de casados y solteros Seguidameent en el mismo recinto del campo, gran campeonato de tuta, carreras pedestres y juegos infantiles.

A las 7,30 de la tarde, en los locales de la Sociedad y por nuestro cuadro artístico infantil, se representará la obra de Pilar Enciso y Laura Olmo "El Raterillo".

Día 28. A las 10,45 de la noche, velada artística en los locales de la Sociedad, con el espectáculo "Candilejas 73" con la actuación estelar de los "Hermanos Vasconia".

Día 29. Festividad de San Pedro y San Pablo. A las 11 de la mañana misa en la parroquia de San Antonio de Padua (Padres Franciscanos de Irala). Seguidamente, en los locales de la Sociedad, se obsequiará a los socios e invitados con un "vino español" animado por la orquesta-conjunto Ramón y los "Estar"

A las 2,30 de la tarde, banquete en un restaurante de la villa con asistencia de socios, familiares y amigos, con arreglo al menú que se expondrá en el tablero de anuncios de la Sociedad.

Día 1.º A las 12 de la mañana, misa por los socios fallecidos en la parroquia de San Antonio de Padua.

A las 4,30 de la tarde, se obsequirá con el tradicional café de honor a los representantes de los distintos Centros culturales y recreativos.

Día 8. Excursión a Santa Casilda (Burgos)

EN BARACALDO

He aquí el programa de fiestas organizado por el Círculo Burgalés de Baracaldo:

Día 28. A las 20,00 horas, disparo de bombas y cohetes anunciando el comienzo de las fiestas.

Día 29. A las 8,00 horas, diana y pasacalles por dulzaineros de nuestra provincia. A las 10,15 horas saldrá del Círculo la comitiva formada por la Junta directiva, autoridades, invitados y socios que, precedidos del estandarte, grupo de danzas folklóricas, se dirigirán a la iglesia parroquial de San José, donde a las 10,30 horas se celebrará la misa solemne, pronunciará la oración sagrada un sacerdote burgalés y, seguidamente, responso por los socios fallecidos.

A continuación, y en nuestros locales, las autoridades con representación de los Centros Regionales de Bilbao, Baracaldo, Portugalete y Santurce, invitados y socios serán obsequiados con un vino de honor.

A las 15,00 horas, comida de hermandad en el Club Baracaldo.

Desde las 19,00 horas, en los locales del Círculo, gran baile familiar, amenizado por la gran orquesta "Los Estrellas Rojas".

SEMINARIO PROFESIONAL PARA OPTICOS

Disertó D. José Ignacio Mijangos Linaza

Tal y como indicamos en nuestra edición de ayer sábado, ha tenido lugar en nuestra ciudad un nuevo seminario profesional para ópticos al que han asistido un elevado número de colegiados de varias provincias limítrofes así como la mayor parte de la capital y provincia.

A las diez de la mañana, y en la sede del Colegio Nacional de Opticos en Burgos, tuvo una brillante disertación el optico burgalés D. José Ignacio Linaza, quien habló sobre el tema: «Función de las células retinianas en la visión diurna y nocturna».

En primer lugar el Sr. Mijangos indicó que si el ver lo tenemos como una cosa normal y corriente, no quiere decir que el hacer llegar la visión a través de nuestro ojo sea fácil. Si lo miramos todo desde el punto de vista de cómo se hace la visión, las conclusiones son ya más difíciles e importantes ya que, no hay que olvidar, todo es debido a los impulsos eléctricos que las células nerviosas, nuestras propias células nerviosas, envían al cerebro.

Continuó hablando de una sección del ojo de gran importancia para la visión, ya que sin ella no podríamos apreciar el mundo que nos rodea, como es la retina. Esta capa o delgada membrana, cuyo espesor no es mayor de 0,5 milímetros, es la que actúa como pantalla en la que se forman las imágenes procedentes de la lente o cristalino. Esta retina se ha descrito como una excrecencia del cerebro y es una parte especializada de la superficie cerebral que ha proliferando haciéndose sensible a la luz, conservando al mismo tiempo células cerebrales típicas entre los receptores y el nervio óptico situadas en las capas frontales de la retina, que modifica considerablemente la actividad eléctrica de los propios receptores.

Después de ver varias teorías sobre la formación y fundamento de la retina, el conferenciante pasó a estudiar con detenimiento las últimas averiguaciones de la técnica sobre la visión diurna y nocturna así cómo, lógicamente, de los conos y bastones o células retinianas.

La retina que está constituida por diez diferentes capas, tiene entre la segunda, tercera, cuarta y quinta, estas células indicadas anteriormente y denominadas comúnmente como cono y bastones

Los primeros de ellos, los conos, podemos descubrirlos en la retina, de dos formas: unos que están solitarios en la fóvea, y otros que se encuentran entremezclados con los bastones y distribuidos por toda la retina. Estos son muy sensibles a la luz intensa y su finalidad es actuar en visión fotópica o de día Por otra parte los bastones, cuyo número es enorme en cada ojo ya que sobrepasan los 140 millones, no perciben los colores, por lo que en visión escotópica o nocturna se percibe luz pero no su color, debido a que su sensibilidad espectral está desplazada hacia pequeñas longitudes de onda.

A continuación se extendió en el estudio del metabolismo de la retina, indicando cómo la glucosa metabolizada por la retina es suministrada por la corriente sanguínea. Explicó la influencia del glicógeno en la retina humana así como la captación del oxígeno por el ojo, pasando seguidamente al estudio de estas células retinianas por medio de un análisis al microscopio electrónico.

Y para terminar su brillante disertación, el Sr. Mijangos Linaza hizo un repaso rápido de la fotoquímica de la visión, recordando la influencia del Betacaróteno así como la rodopsina y yodopsina

Al final de su amplia disertación todos los asistentes felicitaron cordialmente al conferenciante.

Después de unos minutos de descanso tuvo lugar la presentación de diversas comunicaciones de varios ópticos asistentes, entre las que cabe señalar: «Cambios del metabolismo de la retina producidos por exceso de glicópteno», «Paso de la rodopsina a la vitamina A», «Selectividad de la retina para las longitudes de onda» y «Métodos ópticos para la graduación de la vista desde el punto de vista cromático».

Pasadas las dos de la tarde se dió por terminado el seminario profesional, al que ha asistido un elevado número de ópticos, dándose por finalizado el curso que se reanudará como ya indicamos ayer en el próximo mes de Octubre.

CHENYU

PERFUMERIA **ridruejo**

AVDA. DEL CID, 40

Se complace en comunicar a su distinguida clientela que los días 25 al 30 de Junio, ambos inclusive, se encuentra a su disposición la señorita esthéticienne MARI CARMEN CONCHEIRO de cosmética.

CHENYU

Para cuantas consultas crean oportunas.

RESERVE HORA PARA TRATAMIENTOS

Dentro de 25 años, el mundo será de ellos. ¿Cómo se lo entregaremos?

Hágase socio de la CRUZ ROJA

RELLENE, RECORTE Y ENVIE ESTE CUPON A LA "CRUZ ROJA ESPAÑOLA". Apartado 383.

Clínica CRUZ ROJA ☆ BURGOS

Deseo formar parte de la Cruz Roja Española, por lo que me ofrezco como socio-colaborador de la misma

Ruego procedan al cobro de la cuota mensual de pesetas 25 mediante:

PAGO TRIMESTRAL DE ... ... Ptas 75,- ◇
" SEMESTRAL DE ... ... " 150,- ◇
" ANUAL DE ... ... " 300,- ◇

A efectuar por medio de:
CHEQUE ADJUNTO ◇
RECIBO DOMICILIANDO EL COBRO ◇
A TRAVES DE BANCO O CAJA DE AHORROS ◇

(Banco ... ...) (Caja de Ahorros ... ...)

D. ... ... Domicilio ... ... Teléfono ... ... en ... ...

Firma:

OYO SANTOS

ERIAL FOTOGRAFICO

San Lesmes, 10

FABRICA DE SOMBREROS Y BOLSOS NECESITA

REPRESENTANTE

a comisión que trabaje periódicamente las provincias de Avila, Segovia Burgos Soria, Logroño y Santander. Persona activa disponga de vehículo, formal y que aporte referencias. Escribir a: CID, S A. Publicidad Referencias 1.600 Alameda de Colón 28 6.º MALAGA

CASA EN SAN MEDEL

Se vende casa en muy buen estado, propia para VERANEO

Informes:

Alcalde de San Medel

crónica política semanal

Dos realistas y eficaces actuaciones del Gobierno.- Apostillas a los nombramientos de altos cargos.- Mejor coordinación y conexión interna del Gabinete.- Hacia una mayor dimensión social del Plan de Desarrollo.- Próximo estudio, por el Consejo nacional, de la problemática juvenil

Madrid (Crónica política de la Agencia «Logos», por el redactor jefe, F. L. DE PABLO)

El Gobierno ha comenzado a practicar lo que predicaba en su programa. En primer lugar, la prioridad de lo social, al encarar de frente la injusta situación de los 150.000 funcionarios de la Administración local que están sufriendo las consecuencias de que la clase política no se ponga de acuerdo en cómo debe desarrollarse el cauce orgánico local. Como estos funcionarios y sus familias no deben soportar más el retraso en la equiparación de sus sueldos a los de la Administración civil del Estado, ahora se les promete, esperemos que sea por última vez, que se cumplirá este año con el mandato legal de 1968. Habrá que hacer algún milagro presupuestario, pero vale la pena. En cualquier caso, no basta con la mera y simple equiparación del sueldo regulador, habrán de actualizarse también los complementos, así como el régimen de Seguridad social y Mutualismo.

La actualización de sueldos de los funcionarios y demás servidores públicos, será uno de los problemas del próximo presupuesto, si queremos que funcione la máquina del Estado, ya que hasta ahora, el ritmo de dignificación económica y social de los funcionarios se había quedado retrasado, respecto al ritmo medio de progreso de los demás grupos laborales del país. El presupuesto habrá de prever ese mayor gasto público en personal.

Otro de los actos de la declaración programática del Gobierno ha comenzado a dar sus frutos: el ejercicio de la autoridad y el mantenimiento del orden público. En pocos días han sido desarticulados los grupos subversivos que estaban politizando el conflicto laboral surgido en Navarra. Han sido dos realistas y eficaces actuaciones del Gabinete, en su primera semana de rodaje.

LA FERIA DE LOS CARGOS

Como una pedrea de la Lotería, del Consejo de ministros de ayer salieron los primeros 34 nombramientos que van a formar los cuadros dirigentes de la mayoría de los Departamentos. Son todos hombres de las mismas características que los ministros, formados en el Movimiento, con experiencia en diversas actividades públicas, de una edad parecida a la media del Gabinete, aunque haya algunos jóvenes nacidos en o después de la guerra, como el Sr. Sáncho Rof, nuevo director general de Formación Profesional y Extensión Educativa quien, nacido en 1941, ha sido la revelación parlamentaria de la actual legislatura; como el Sr. Suárez González, nuevo director general del Instituto español de Emigración, lo fue en la anterior precisamente el nombramiento del Sr. Suárez es el que parece con más carga política, ya que se había convertido en los últimos tiempos en uno de los más severos críticos del Gobierno de Octubre de 1969 aunque siempre dentro de la lealtad al sistema.

Al Sr. Suárez le corresponde hacer realidad ese objetivo programático del Gobierno de extender la promoción y protección social a nuestros emigrantes para los que el ministro de Trabajo, Sr. De la Fuente, ha pedido hoy en la Asamblea de la OIT «trato igual y consideración humana frente a medidas discriminatorias».

Sin sacar de quicio la significación de ese nombramiento, se considera que es importante a la hora de valorar la actitud integradora del nuevo Gabinete. En algunos Departamentos, como el de Educación, se observa una pluralidad de origen y de actitudes políticas en la composición de los equipos ministeriales, prescindiendo de la preparación técnica o administrativa de cada nuevo director general o subsecretario.

La sustitución del Sr. Meilán por el Sr. De la Vallina es otro de los nombramientos que darán pie a reflexiones. El nuevo secretario general técnico de la Presidencia del Gobierno, se ha pasado más de dos años preparando el por ahora congelado texto de la Ley de régimen local. El Sr. De la Vallina, es catedrático de Derecho administrativo, como su antecesor, el Sr. Meilán y ya colaboró en la Presidencia del Gobierno en los trabajos de la reforma administrativa por lo que no es aventurado suponer que le va a tocar ahora trabajar a fondo en este tema, que es uno de los objetivos políticos inmediatos y casi nos atreveríamos a decir que prioritarios, del recién estrenado Gabinete.

REUNIONES Y CONSEJOS

Como les anticipamos el domingo pasado, el Consejo de ministros se reunirá semanalmente en presencia del Jefe del Estado. Los martes se celebrará la reunión del Gabinete preparatoria del Consejo. Y siempre que haya asuntos que tratar, el presidente convocará a las Comisiones delegadas del Gobierno previstas en la Ley de Régimen Jurídico de la Administración del Estado: Asuntos económicos, Transportes y Comunicaciones, Acción cultural, Sanidad y Asuntos sociales y las que se creen por acuerdo del Consejo. A estas comisiones asisten los ministros competentes en la materia, u otros si se considera conveniente, y pueden estar presididas por el presidente o por el ministro subsecretario de la Presidencia. Con estas reuniones será posible mantener mejor la coordinación y cohesión interna del Gabinete.

PROXIMOS NOMBRAMIENTOS

Faltan todavía numerosos nombramientos y especialmente en los Departamentos de Hacienda y Planificación del Desarrollo. En el primero, una vez creada la Subsecretaría de Economía Financiera, es posible que se nombren dos subsecretarios en el Consejo del próximo jueves. Se dice que la nueva Subsecretaría será ocupada por el Sr. Fernández Ordóñez, actual secretario general técnico, que tendrá a su cargo la coordinación del gasto público y suponemos que proseguirá con los trabajos de la reforma fiscal, que tan directamente ha llevado en los últimos tiempos. Si es que dicha reforma se encuentra entre los objetivos del Gobierno, porque no figuraba en su declaración programática. Pero mal se podría progresar en justicia social, sin llevar a cabo esa reforma.

Por su parte, se espera que el ministro de Planificación del Desarrollo, Sr. Martínez Esteruelas, presente al próximo Consejo el organigrama definitivo de su nuevo Departamento y simultánea o posteriormente, la designación de subsecretarios y directores generales. Se dice que el Sr. Martínez Esteruelas prepara un equipo capaz de acentuar la dimensión social del Plan, de mantener la expansión y de controlar el cambio social. Un equipo en el que haya buenos economistas y técnicos, al mismo tiempo que avispados sociólogos, capaces de detectar los cambios sociales que origina el Desarrollo y con imaginación para satisfacer las exigencias de la nueva sociedad, haciéndola partícipe de esa planificación. Se trata, en definitiva, de que sea real la participación democrática en la elaboración, aprobación y ejecución del Plan.

Como decíamos el domingo pasado, el gran reto de este Gobierno es el de incorporar a la ciudadanía a la participación en las tareas políticas.

Los nuevos cargos no deben ser —como dicen hoy en «Ya» un grupo de jóvenes políticos que firman con el seudónimo de «Tácito»— meros gestores del crecimiento más bien han de actuar como ampliadores del área de intervención de los ciudadanos en la vida pública, especialmente en aquellos asuntos que le afectan más directamente. Pero además, los nuevos cargos han de ser hombres populares, que se comuniquen a menudo con la ciudadanía, sumen adhesiones activas al Movimiento y extiendan el área de respeto y acatamiento al sistema y a la Corona.

DISTRIBUIDO EL INFORME SOBRE LA JUVENTUD

La ponencia del Consejo nacional que preparaba el estudio sobre la Juventud terminó su trabajo que ya ha sido distribuído entre los consejeros para que formulen sugerencias. Probablemente, con los temas de la «Unidad» y la «Ampliación de la participación», será sometido al Pleno del Consejo nacional que se celebre el mes próximo.

El Informe o documento de trabajo para la Sección correspondiente, del Consejo que preside el Sr. Utrera Molina, ahora ministro de la Vivienda, consta de 28 folios. Después de analizar la juventud actual, su inconformismo, su falta de respuestas constructivas a los defectos que observa en las actuales estructuras y el anhelo de autenticidad que la juventud española siente respecto a nuestra sociedad, denota el fundamento de la crítica de nuestros jóvenes en cuanto desean que se realicen plenamente los ideales del «nuevo Estado» y subraya que la juventud despolitizada está siendo asaltada por otras ideologías, por lo que concluye que debe promoverse una «joven revolución» que garantice la integración juvenil en la nueva sociedad.

Hay, para los autores del Informe, tres campos de actuación: la formación y educación de la juventud, en todos los órdenes; la organización social de la convivencia juvenil en clubs o centros organizados por el Estado o la sociedad y la participación. Es decir, la ampliación de los cauces para que los jóvenes participen en los órganos colegiados de la Sociedad.

Se ofrecen al Gobierno hasta veintitrés criterios, que seguramente serán matizados, concretados o ampliados en los debates de la Sección y del Pleno, que no son muy diferentes de los ya conocidos y entre los que destacan la ordenación de los medios de comunicación social con la juventud; el control de la actividad docente y la vida académica para que respondan a sus postulados; coordinar la localización industrial con la formación profesional; potenciar la dotación del profesorado de Formación moral y cívico-social, mediante «un plan para la reestructuración de estas enseñanzas»; seguir con los créditos para la iniciación profesional o familiar; rebajar la edad electoral a los 18 años en los procesos electorales a que aún no tienen acceso; asegurar un «cupo juvenil» en las diversas instancias representativas, tanto políticas como laborales, profesionales o empresariales; impulsar el asociacionismo juvenil de todo tipo que estaría representado en el Consejo de la Juventud, el cual debe ser actualizado y estructurado a todos los niveles.

Se hace también expresa referencia al asociacionismo juvenil previsto en el Estatuto Orgánico del Movimiento, y no se descarta la creación de Asociaciones juveniles con fines específicamente políticos, que estarían también integradas en el citado Consejo de la Juventud. Se recomienda la igualdad de trato en la protección del Estado a la juventud rural, estudiantil y laboral, la correspondiente dotación de los Departamentos y del Estado en general a los órganos del Movimiento encargados de la política juvenil. El Consejo de la Juventud, como órgano colegiado del mundo joven, encauzaría hacia el Consejo nacional y el Movimiento la problemática juvenil. Las asociaciones juveniles con fines políticos, actuarían dentro del cauce de las organizaciones del Movimiento, como escuelas de políticos para el futuro.

DIPUTACION PROVINCIAL

Compra de carbón y leña

Hasta las 13 horas del día 16 de Julio próximo, se admiten ofertas en el Negociado de Contratación, para el suministro, por concurso, de carbón y leña con destino al Hospital Provincial y Establecimientos Benéfico-Asistenciales de esta ciudad, en las cantidades y precios siguientes:

	Pesetas
— 300 Tm. de carbón antracita	922.500
— 10 Tm. de carbón de hulla	29.500
— 100 Tm. de leña de roble, seca y troceada	80.000
Suma	1.032.000

Fianza provisional: Para el suministro de carbón: 23.800 pesetas; para leña, 2.000.

La apertura de plicas se verificará (D. m.) a las 13 horas del día 17 de Julio próximo, en el Salón de Diputados.

En el "Boletín Oficial de la provincia" del día 14 del actual se contiene anuncio extenso.

Burgos, 23 de Junio de 1973
EL SECRETARIO GENERAL

la hora de la MUJER

PARA EL PROXIMO OTOÑO

Impermeable blanco en loneta de puro algodón plastificado. (Modelo Dior).

PAPELES PINTADOS

DECOYPA

Grandes facilidades de pago

50 % DESCUENTO O COLOCACION GRATIS
General Dávila 21 Teléfono 222587

ELIJA LA INDUMENTARIA VERANIEGA

■ ◇ ■ Por MARIA

Compríma con habilidad... de ello dependerá viajar mejor, sin las dramáticas consecuencias que ocasiona el exceso de equipaje. Descarte categóricamente lo que no sea adecuado al ambiente en el cual permanecerá. No incluya vestidos de ciudad en una zona rústica o playera. Lleve —a cualquier lugar que vaya— un abrigo, que igualmente podrá usar durante el viaje, así como también cuando sople el viento o llueva desesperadamente...

Sea razonable extravagante, en materia de accesorios complementarios. Es natural que desee lucir aquel pintoresco pulóver, demasiado llamativo para usar a diario; que no pueda resistir a la tentación de adquirir unas preciosas zapatillas rústicas...; todo ello es comprensible; pero que hay que rechazar es lo que jamás tendrá utilidad, que se adueña del reducido espacio dentro de las valijas sólo porque no se calculó suficientemente su aplicación.

Por lo tanto, amigo, con suficiente tiempo antes de que la «fiebre» del viaje le trastorne, analice lo que le convendría llevar. Haga sus compras con oportuna anticipación: lo que se adquiere «a lo loco», queda generalmente sin moverse del fondo de la maleta...

¿VACACIONES JUNTO AL MAR?

Hágase un conjunto de pantalón, casaca sin mangas, chaquetón a juego. Con estas tres prendas, las posibilidades son infinitas, todas las combinaciones están permitidas. Empiece pues a formar sus próximos «juegos» mentalmente, vístase para el aire, saque, ponga, invente. Vierta todo el contenido de sus proyectos sobre su cama. Obtenga así una vista «panorámica» de su ajuar deportivo. Agregue los accesorios de adorno, los de abrigo. Estudie cada combinación. Vea lo que es posible suprimir, o lo que debe aumentar.

No mezcle los temas: cuando haya finalizado con las indumentarias de aire-sol-arena, empiece a planear lo que le gustará usar por las noches. Un estilo práctico juvenil y que está de gran moda, es el vestido de punto. En cualquier tonalidad, puede ser un éxito. Además no ocupa lugar, se pliega fácilmente o si es sencillo se le puede variar su fisonomía con un pañuelo de gasa, una flor sujeta sobre un hombro, o cualquier otro recurso sutil.

¿VACACIONES EN LA SIERRA?

Calcule con mayor número de prendas estivales que para un veraneo junto al mar. Los pantalones vuelven a hacer furor. Esta temporada se verán cuando brilla el sol y también al anochecer, cuando el clima se torna romántico y languidecen las sombras. Para andar entre las rocas y cruzando arroyos, nada mejor que los shorts, y todo aquello de tipo alegre y desenvuelto. Si usted es de piernas largas, podrá usar shorts llamados «bermudas» que se detienen un poco antes de la altura de la rodilla. Incluya varios tipos de alpargatas: el desnivel del terreno destroza el calzado. Lleve también algunos pulóveres de hilo o algodón, y para la hora del cóctel, luzca casacas tejidas en seda, que son realmente encantadoras. En la montaña, la ropa se ensucia más fácilmente que en la costa marítima. Por lo tanto, seleccione especialmente sus prendas para lavar y planchar.

ROSA DE LOS VIENTOS

La primera reunión femenina contra la guerra tuvo lugar el año 1914

◆ □ ◆ Por Angeles VILLARTA

No es hoy cuando la mujer ha mostrado su repulsa contra las guerras, y resulta curioso el hecho de que la primera reunión se celebró cuando ya había estallado la del 14.

Fue en Holanda, reinaba Guillermina, la nación que demostró más apasionado empeño. Además de conceder generosa hospitalidad al encuentro, ciento treinta delegadas representaron a setenta asociaciones y a ellas se sumaron 800 congresistas y 700 visitantes. Se abstuvieron las socialistas, por estimar que del Congreso no saldría una solución eficaz, pero enviaron un mensaje de adhesión.

De las naciones beligerantes, únicamente Francia dejó de enviar una representación.

El gobierno inglés autorizó la salida de cinco delegadas, en representación de treinta y ocho asociaciones femeninas. En la familia de la famosa jefe de las sufragistas, Msr. Pankurst hubo división de opiniones; en tanto la dama y una de sus hijas se mostraron contrarias a la reunión pacifista, Silvia, otra de las hijas, estuvo presente.

De Estados Unidos llegaron tres delegadas, entre ellas Jane Addams, autora de la obra «Nuevos ideales de paz»: representaban 50 asociaciones femeninas. Cuatro delegadas envió Bélgica y también Austria; quince; Suecia, igual número. Hungría; cinco, Dinamarca; dos Noruega y una por cada una de las naciones que siguen: España, Rusia, Polonia, Brasil.

Una de las mociones que más destacó fue la de Mrs. Pethick Lawrence, de Norteamérica. Decía:

—El congreso estima necesario que la fabricación de armas sea monopolio del Estado; así los traficantes de armas no podrán, en complicidad con la Prensa, crear inquietudes ficticias con el consiguiente exceso de armamento.

Rosika Shwimmer, de Hungría, clamó:

—No debemos dejarnos arrastrar ni por los emperadores, ni por los reyes, ni por los presidentes de la república y menos por la Prensa(que envenena la opinión pública.

Y concluyó:

—Puesto que las naciones contendientes afirman que mantienen una guerra defensiva, que hagan lo imposible para formular inmediatamente proposiciones de paz

¡Y el conflicto duró tres años más!

Mrs. Andrews, de Estados Unidos, con miras al futuro pedía:

—El congreso internacional de mujeres, con el fin de que la paz sea duradera, propone que se otorguen más extensos poderes a la Conferencia de La Haya, que se reúna con regularidad y sea permanente y que, entre sus miembros, se admitan mujeres. Que la Conferencia de La Haya no reglamente la guerra, sino que se ocupe de buscar cuantos medios sean precisos para crear la paz.

Han caído emperadores, reyes. Después de La Haya hemos tenido, en Ginebra, la Sociedad de Naciones, ahora la ONU. En los debates intervienen representaciones femeninas.

Y las guerras continúan y algunos de los hilos del enredo los mueven féminas.

Nuestras hermanas, cuando se reunieron en Holanda, eran optimistas.

—Hasta ahora —dijeron— siempre ha habido guerras, pero es que sólo recientemente se han levantado voces en su contra.

Y aseguraron algo que deseamos todos:

—¡La humanidad quiere vivir en paz!

Sin embargo, qué alejado el camino de la fraternidad universal.

MODA DEL ALGODON EN BARCELONA

Se ha celebrado en Barcelona una Semana del Algodón. El punto culminante de la misma fue un desfile de modelos en el que se mostraron las últimas tendencias para el verano, en los salones de la Casa del Algodón, creadas por los más importantes modistas de la Ciudad Condal: Andreu, Bofill, Meneses, Ferrer. En esta foto vemos una muestra de los modelos presentados. Fantasía y elegancia en algodón.
(Foto FIEL)

AVISO

LAS ENTIDADES DE ASISTENCIA MEDICA

ASOCIACION CLINICA ESPAÑOLA, S. A.
AGRUPACION MEDICA CASTILLA, S. A.
FENIX, S. A. y
MEDICA BURGALESA, S. A.

COMUNICAN A TODOS SUS IGUALADOS QUE EL

miércoles, día 27 de Junio

FESTIVIDAD DE NUESTRA SEÑORA DEL PERPETUO SOCORRO, NO TENDRAN ABIERTAS LAS OFICINAS AL PUBLICO EN GENERAL.

NACIMIENTO DE TRILLIZAS

El alumbramiento se produjo ayer con toda felicidad en la Residencia Sanitaria de Burgos

Los padres cuentan ya con otros cuatro hijos menores

A las once menos cuarto de la mañana de ayer se produjo, con toda felicidad, un triple alumbramiento en la Residencia Sanitaria de la Seguridad Social "Juan Yagüe", de nuestra ciudad.

Se trata de tres niñas —las dos primeras gemelas puesto que han venido al mundo en una sola placenta— que dieron un peso de 2,130 kilos, 1,980 y 2,100, respectivamente. La madre de las trillizas es doña Josefina Gómez Martínez, natural de Grijalva, de 32 años, que fue atendida por los doctores don Agustín Rivas y don Carlos Escudero y las matronas de la Residencia, señoritas Modesta Ovejero, Pilar López y Rosario Rojo.

Las criaturas, nacidas prematuramente, al filo de los ocho meses, se encuentran en perfecto estado y han sido introducidas en las incubadoras del "nido".

Doña Josefina Gómez es esposa de don Jesús H. Martín Palma, natural de Cubo de Bureba, de 38 años, con domicilio en nuestra ciudad, "Juan XXIII" número 2, 5.º. Es oficial carrocero, chapista y pintor de la sección de carrocería del taller mecánico que en Villafría tiene don Senador Pascual.

El matrimonio cuenta ya con otros cuatro hijos, de nueve, ocho, cuatro y tres años de edad.

Los venturosos padres llevan diez años casados.

En la tarde de ayer el alcalde señor Dancausa de Miguel visitó al feliz matrimonio y a las trillizas en la Residencia Sanitaria, haciendo entrega a los padres de un obsequio en nombre de la ciudad.

Reciba el matrimonio Martín-Gómez nuestra felicitación por este singular y feliz acontecimiento.

El alcalde en su visita a la madre de las trillizas. — (Foto «Fede»)

Mesón de los Infantes

ESPECIALIDADES DEL DIA

CANGREJOS A LA SERRANA

OLLA PODRIDA

Servicio a domicilio Tfno 205982

Teatro ARGENTINO

INSTALADO EN LA FERIA

☆

EXITO del primer programa

FUNCIONES: 5,30 a 10 CONTINUA y 11 noche

MAYORES 18 AÑOS

EMPRESA DE AMBITO INTERNACIONAL

NECESITA VENDEDORES

QUE QUIERAN LABRARSE UN PORVENIR

para ampliar su plantilla en BURGOS y provincia.
No importa no sepa, nosotros enseñamos.

EXIGIMOS:

— Seriedad.
— Trabajo.
— Dedicación constante a la Empresa.

OFRECEMOS:

— Sueldo, 8.000 pesetas.
— Seguridad Social.
— Importantes comisiones.
— Premios y promoción a puestos superiores

Presentarse el lunes, día 25, de 10 a 12,30 y de 4 a 7 en General Dávila, 27.

(R. O. C. 5.229)

A todos los burgaleses y visitantes

Nombre comercial REGISTRADO NACIONALMENTE. N.º 714185-108876

les desea ¡muy felices fiestas!

29 FIESTAS MAYORES DE LA CIUDAD Y PROVINCIA

SEGUIMOS MODERNIZANDONOS PARA SU MEJOR SERVICIO

HOY

Bendición de las nuevas instalaciones en

ESPINOSA DE LOS MONTEROS

Plaza Sancho García, c/ Sol

Cerca de Vd. está siempre la

CAJA DE AHORROS DEL CIRCULO CATOLICO

☆ su CAJA amiga ☆

Cinco jóvenes peones italianos regresan a Calabria para construír un Santuario Mariano

Uno de ellos dice haber tenido una visión celestial en la que la Virgen le pidió aquello

Reggio Calabría (Italia) (Efe). — Cinco peones calabreses que habían emigrado a Albese, pequeña población del Norte de Italia, han abandonado sus puestos de trabajo y sus familias y han regresado a Sant'Agata (Calabría) han dicho que recibieron una «orden celestial» y que van a construir en Sant'Agáta un santuario en honor de la Virgen María.

La «visión celestial» la había tenido hace unos días Domenico Sculli de 20 años, quien ha contado haber visto una gran luz y seguidamente a la Virgen que le ha dicho: «Regresa a tu pueblo y construye una iglesia en mi honor». El hombre convenció entonces para que le acompañasen a su hermano Saverio, a dos primos y a un amigo, todos ellos de edades comprendidas entre los 24 y los 27 años, con quienes se dirigió a Calabría a cumplir la orden recibida.

Trabajando incesantemente los cinco peones han construído ya en pocos días una especie de caseta votiva, a la que han comenzado a llegar numerosos peregrinos de la zona, con flores para la Virgen. La curia de R ggio Calabria ha sido ya informada.

JOSE LUIS PEÑA

Madrid (De nuestra Redacción). — La prematura desaparición de José Luis Peña nos sume en el dolor a sus muchos amigos La fatalidad del proceso y su inevitable desenlace no amengua el choque que nos produce su irrevocable ausencia. José Luis era un periodista de raza un escritor de vocación.

La tarea cotidiana de convertir la noticia en comentario, el comentario en crónica, la crónica en breve ensayo de pensamiento propio con un fondo visible de extendida cultura y una filosofía del contexto general en que el hecho se ha producido, era en Peña un hábito profesional de admirable factura. Actuó dentro de España fundando con otros compañeros "La Voz de España" y apareciendo entre los pioneros del "Alcázar" madrileño, reformó, con su talento moderno y eficaz, el diario "Informaciones" donde, desde su paso, el periódico cambió de rostro y de signo, mantenido hasta nuestros días. Y trabajó hasta el final en "La Hoja del Lunes" madrileña, pero quizá era el campo exterior donde sus extraordinarias cualidades lo revelaron como un hombre de pluma excepcional.

José Luis Peña era un viajero curioso e infatigable. Conocía Norteamérica, Rusia, el Japón, la América Hispana, el Oriente cercano y, por supuesto, Europa. Dominaba a la perfección las lenguas fundamentales. Fue corresponsal en Escandinavia, en París y en Londres durante varios años. Cuando yo me hallaba al frente de la Embajada de Washington, me encontré un día con la sorpresa de verle entrar en mi despacho, desbordando aquella ancha y humana simpatía que lo hacía arrolladoramente comunicativo. Le pregunté por el carlismo, al que visceralmente se sentía vinculado con emocionada lealtad Pero descubrió que se hallaba en los Estados Unidos, no como visitante ni corresponsal, sino estudiando periodismo práctico en un remoto rincón de Dakota como redactor de un diario de aquel Estado. Su flexibilidad su dominio de la lengua y su enorme honradez profesional lo hacían funcionar a la perfección en medio de un engranaje distinto y lejano al de su formación originaria. Peña era un periodista universal, como los verdaderamente grandes del oficio. Su estilo era directo, vivo, preciso. Condenaba los párrafos y evitaba los fárragos. Iba al cuerpo del asunto en un par de líneas y desflechaba luego el tema en consideraciones de orden general Algunas de sus crónicas londinenses donde residió varios años son verdaderamente modélicas para ejemplificar lo que debe ser un corresponsal en país ajeno.

El periodismo español pierde una figura eminente y las letras guipuzcoanas, un escritor que manejaba la pluma con la elegancia y el garbo de un maestro. Los que le conocimos, perdemos además el calor de su amistad inolvidable, hecha de generosidad y de lealtad.

JOSE MARIA DE AREILZA
(De "La Vanguardia")

"Utilitario" para la navegación

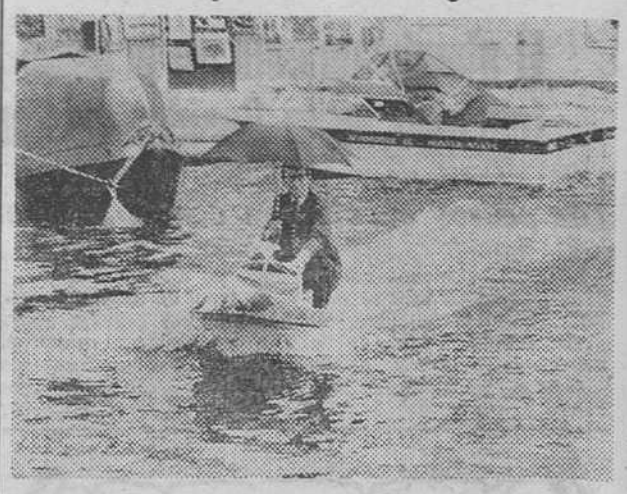

En el pintoresco lugar londinense de "Pequeña Venecia" se celebra actualmente una interesante exposición náutica. En esta foto vemos a Mr. Tim Farmer demostrando las cualidades de una minúscula embarcación para cortos desplazamientos. Su nombre es "Surfblazer" y Mr. Marmer es el director de ventas de la compañía fabricante. — (Foto FIEL).

LAS COSAS QUE PASAN

MEDITACION SOBRE LA «DECLARACION DE RENTA»

Por Dátile

A partir del momento en que el hombre, uno cualquiera, aparece en el Mundo y comienza a familiarizarse con su ambiente, encuentra cosas que le agradan y otras que no. Cosas agradables hay muchas en la vida: la luz y el calor del sol, el amor de la compañera, un aperitivo oportuno, una buena novela... También hay cosas no agradables, que constituyen la cruz de la moneda; entre ellas ocupan un lugar destacado los impuestos.

Sabido es que necesitamos vivir en sociedad y que ello ocasiona a ésta unos gastos generales que de alguna manera habrá que sufragar, pero así como todos somos conscientes de nuestro derecho a exigir determinados servicios y asistencias, no creo que haya ni uno solo que aporte su granito de divisas con alegría en el corazón.

Como su propio nombre indica, hay impuestos indirectos e impuestos directos. Los primeros son indoloros, constituyen uno de los componentes del precio de las casas y lo pagamos todos, más o menos justamente, pero sin advertirlo apenas. Cuando en alguna ocasión ha sido suprimida alguna tasa, se ha producido en el precio una zona de vacío que el comerciante se ha apresurado a rellenar en su propio beneficio.

Los impuestos terribles son los impuestos directos, que culminan en el "Impuesto general sobre la renta de las personas físicas" concebido de tal forma que lo peor no es ya el hecho de pagarlo, sino el sadismo que supone obligar al pobre y sufrido contribuyente a hacer examen de conciencia, confesar todos sus ingresos y autoimponerse la consiguiente penitencia.

Pocas personas son capaces de enfrentarse a cuerpo limpio con la Declaración de Renta. Sospecho que incluso los ministros de Hacienda se han visto en el trance de requerir los servicios de algún especialista que ordene en forma lógica y exacta los numeritos a lo largo del impreso.

Sin embargo es un ejercicio que vale la pena, porque ayuda a afinar el ingenio y es fuente inagotable de emociones en los sucesivos saltos de la "Base imponible" a la "Cuota íntegra', y de desgravación en deducción, hasta desembocar finalmente en la última operación de resta, que revela si hemos de ingresar o no nuestro óbolo-cuota en el Tesoro.

Sólo se corre el riesgo de pagar por equivocación, y aunque ese dinero es prácticamente irrecuperable, siempre nos deparará la satisfacción de figurar por derecho propio en la élite de los bienaventurados que no encuentran modo de escapar Porque si no lo encuentran, por algo será.

VEHICULOS DE OCASION

— Vehículos de todas marcas y modelos.
— Vehículos totalmente revisados de MECANICA, CHAPA y PINTURA.
— GRANDES FACILIDADES DE PAGO.
— Si desea cambiar su vehículo usado por uno nuevo

CONSULTENOS PRECIO DEL USADO EN

JOSEDA
SERVICIO RELAMPAGO
Vitoria, 228 (Junto Iglesia Gamonal) JOSEDA Tel. 220047 BURGOS
Fernando Pedrosa Pérez

PARQUETS DECOYPA
ROBLE EUCALIPTO CASTAÑO etc
ROBLE, TACO ROJO A 325, 350, 380 PESETAS METRO CUADRADO COLOCADO
General Dávila 21 Teléfono 222587

AJUSTADOR
FIRESTONE HISPANIA, S. A.
NECESITA
AJUSTADOR
• Servicio militar cumplido.
• Retribución a convenir según aptitudes.
Interesados escribir indicando historial al APARTADO 300. BURGOS
(R. O. C. 5.671)

"Studio-M"

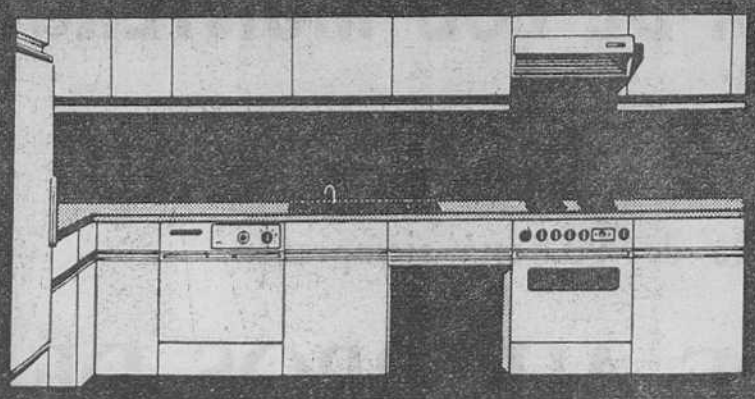

La cocina más completa con las máquinas más perfectas: MIELE
Miele
DISTRIBUIDOR:
electrogás
LAIN CALVO, 35. BURGOS

¡¡Le montamos su propio negocio!!
Compañía con producto totalmente en exclusiva, para España, le monta su propio negocio, sobre la base de:
— Dos locales concertados, por la Cía.
— Personal preparado por la Cía.
— Beneficio asegurado mínimo un 20 %.
— Si Vd. es persona seria.
— Si Vd. dispone de dos o tres horas libres semanales, para el control de su negocio.
— Si Vd. dispone de un capital mínimo de 165.000 pesetas para invertir.
Para información más detallada escribir a IBERCOP INTERNATIONAL, S. A. Calle Reina Mercedes, 15. Madrid - 20.
Nombre .....
Dirección .....
Telf. .....
Población ..... Ciudad .....

LLEGO EL VERANO

Sport para TODOS
Originalidad

VESTIDOS pleno verano
Moda actual

ATREVIDOS. ELEGANTES
VERANIEGOS. VISTOSOS

Baño. Piscina Campo
Ultima novedad

Modelos confección mejor que a medida

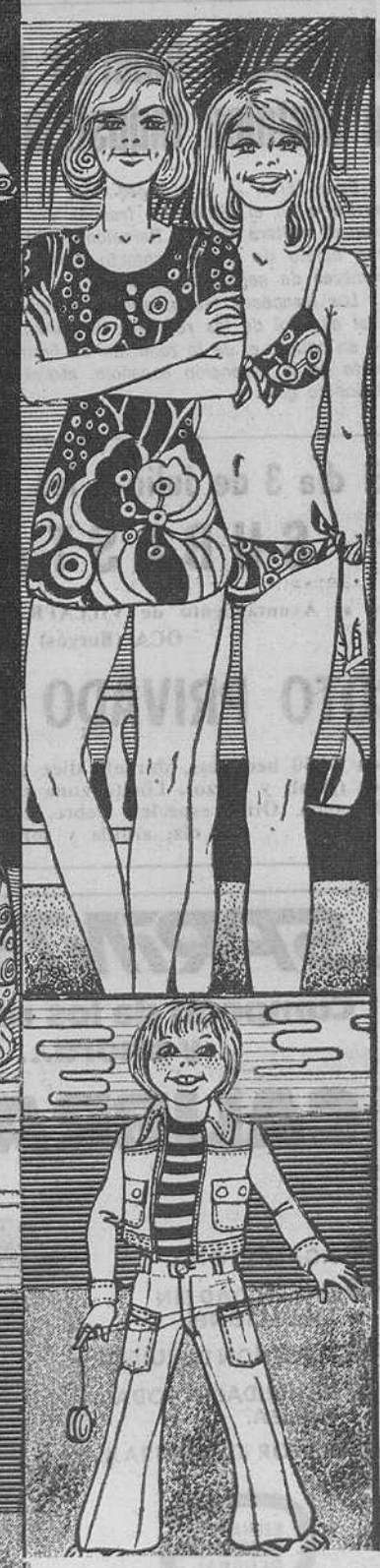

AMERICANAS. CAMISAS PANTALONES BAÑADORES

ZAPATOS
VESTIR-PLAYA
VESTIDOS
ALTA COSTURA
TRAJES DE BAÑO
CAMISAS
NIKIS
BLUSAS
FALDAS
Y
Miles de artículos

VESTIDOS NIÑAS. NIÑOS. Lo mejor

GALERIAS marvi

EN TODOS NUESTROS ESTABLECIMIENTOS DE:
Calzadas, 12-14. — Miranda, 14. — Santander, 19. — "Disco Rojo" Plaza de Vega, 18-20. — Avda. del Cid, 37. — San Lorenzo, 12. — Pasaje de la Flora y GAMONAL.

ALMACENES marti

...¡¡ última moda a un mejor precio !!

Fernández Miranda inaugura en Guadalajara un monumento a José Antonio Primo de Rivera

«Forman parte del Movimiento todos los que, con sentido nacional y buena voluntad quieren servir a España»

Guadalajara (Logos y Cifra). — En Guadalajara, a las once de la mañana, ha tenido lugar el acto de inauguración de un monumento dedicado a José Antonio Primo de Rivera, construído por suscripción popular y erigido en el parque de Calvo Sotelo. Consta de un monolito de granito de cuatro metros de altura rematada por un ángel alado sobre peana, en uno de los laterales va la figura de José Antonio en pie y tamaño natural. Su efigie, como la del ángel, han sido modeladas en bronce. En los dos laterales del monolito se han esculpido en letras de bronce sendas frases de textos del "fundador", y en el lateral posterior se ve un escudo en piedra de la provincia.

El vice-presidente del Gobierno y secretario general del Movimiento y el ministro de Agricultura, llegaron a las once menos cuarto de la mañana. Fueron recibidos porel señor Valdés Larrañaga, doña Pilar Primo de Rivera, don Raimundo Fernández Cuesta, delegados nacionales de Educación Física y Deportes, Juventud, Familia, Provincia, Prensa y lugarteniente general de la Guardia de Franco. También fue cumplimentado por las autoridades provinciales.

Se encontraban, asimismo en el Gobierno, los gobernadores civiles y jefes provinciales del Movimiento de Madrid, Ciudad Real, Soria y Segovia, y representaciones de la Vieja Guardia.

En el parque de Calvo Sotelo, esperaba una gran multntud de personas portando banderas y pancartas que tributó un cariñoso recibimiento al vicepresidente del Gobierno y acompañantes.

El señor Fernández Miranda, procedió a descubrir la efigie de José Antonio que se hallaba cubierta con una bandera del Movimiento, y la delegada de la Sección Femenina depositó las cinco rosas simbólicas.

A continuación hablaron el gobernador civil y jefe provincial del Movimiento de Guadalajara, don Carlos de Montoliú y Carrasco y ministro de Agricultura, señor Allende y García Baxter y por último, lo hizo el vicepresidente, quien entre otras cosas, dijo:

"Aquí está la imagen de José Antonio, en piedra y bronce, como una afirmación perenne. Pero el ser y significado de José Antonio nada tiene que ver con la piedra y el bronce. José Antonio fue, ante todo, vida, y vida sigue siendo".

"El pensamiento de José Antonio no es para contemplarlo helado en el recuerdo, como una forma abstracta e inmóvil, sino como una inacabable reflexión vital y actualizadora, como una corriente de existencia y de conciencia, como un impulso constante de modernidad".

"Pretender hacer de la actitud falangista una especie de inquisición condenatoria de los demás, suscitando a veces como argumento el recuerdo del punto 27, según el cual Falange Española no pactaría o pactaría muy poco en su trayectoria revolucionaria, es demostrar incpacidad para entender a José Antonio. José Antonio subrayó la independencia del Movimiento germinal y naciente de la Falange en momentos dramáticos de la Patria dividida, cuando uno de los separatismos que como un cáncer la desintegraba, eran precisamente los partidos políticos. Con ellos no pactaría la Falange, porque la Falange no podía pactar con ninguno de los sectores que, a la izquierda o a la derecha, desgarraban el alma española en una triste competición de incapacidades políticas".

"Pero entregarse total y absolutamente en el amor, fundirse con España, ser movimiento de integración de todos los españoles, no es pactar, es aceptar la grandeza del destino histórico".

"Lo he dicho ya en el año 1969, a los pocos días de haber sido nombrado por el Caudillo ministro secretario general del Movimiento: "El Movimiento nacional nació de una firme voluntad de servicio a la unidad y solidaridad nacionales. Esta voluntad hubo de ejercerse con fortaleza ardua y heroica. En su origen como raíz sustancial, está la Falange de José Antonio. Está también ese enorme caudal de lealtades históricas que es el Tradicionalismo. Junto a esas dos fuerzas, Falange y Requeté, estaba también una inmensa multitud de españoles de buena voluntad de diverso origen político, pero de inequívoco sentido nacional". Todos ellos fueron llamados a la unidad y todos ellos respondiedon "Sí" con el "Sí" que ponía como testimonio cierto de la verdad de su afirmación el riesgo de sus vidas ofrecidas en los frentes de combate. Todos ellos forman parte del Movimiento nacional, como hoy forman parte todos los que con sentido nacional y buena voluntad quieren servir a España"

"He dicho otras veces y repito hoy aquí, lo que para mí constituye norma ineludible de conducta y lealtad: El que pretende descalificar, separar, excluir o aceptar a éstos o aquéllos, con el afán de monopolio de grupo, todo lo que en el pensamiento José Antonio es separatismo —frente a la solidaridad nacional—, me tiene y me tendrá siempre enfrente".

"La doctrina de José Antonio no nació para ser exhibida en vitrina romántica, fuera de la Historia, sino para hundirse en la vitalidad de este tiempo y nutrirse de cuanto encuentre al paso, ofreciendo a los españoles en cada momento la mejor posibilidad de realizarse".

"Hoy, aquí, visto nuevamente mi entrañable camisa azul, porque rindo homenaje al hombre que configuró mi pensamiento político en los años de juventud y me condujo a una lealtad absoluta, irrevocable y sin fisuras a quien mejor ha representado los ideales firmemente arraigados en mi conciencia y en mi corazón: el Caudillo Francisco Franco".

"Vestiré esta camisa azul siempre que la proclamación de mis orígenes políticos y el sentido de milicia que simboliza sean una definición de mis inequívocas lealtades. Pero la norma común para mí será la camisa blanca. La camisa blanca que José Antonio usó siempre que no era necesario proclamar en la calle una militancia de riesgo y amor a España; y que representa una voluntad de integración para todos los españoles, sin dogmatismos excluyentes; una voluntad integradora que nace de la esencial raíz falangista joseantoniana, que nutre nuestro Movimiento, y que aspira a lograr la definitiva unidad entre todos los hombres de España. Una voluntad integradora y abierta, que sólo ha sido y será beligerante frente a cualquier intento de desintegración sea del tipo que fuere, que ponga en peligro, o intentase poner en peligro, la España lograda, pero aún en el largo camino de realizar en plenitud absoluta las exigencias de la justicia social, base y fundamento de nuestra solidaridad nacional".

"Corazones y brazos que en esta mañana luminosa de un verano recién estrenado, vibran y se alzan en memoria y homenaje de aquel hombre que nos dejó para siempre la consigna viva de su ejemplo, la orden de caminar adelante, con paso esforzado hacia la meta que nos señala la lealtad a nuestros muertos y la gozosa esperanza del horizonte abierto hacia el futuro de nuestros hijos y de los hijos de nuestros hijos, y de la que es símbolo de dinámica continuidad la figura de nuestro Príncipe de España. Esa meta anhelada que sólo hallaremos cuando hayamos conseguido plena y absolutamente en paz y libertad, la Patria unida, grande y libre, alegre y próspera en la justicia, por la que hemos trabajado bajo la capitanía de Franco estos lustros y que tenemos el inexcusable deber de seguir construyendo día a día entre todos"

Los tres oradores fueron largamente aplaudidos.

Finalmente se cantó el "Cra al sol", dando los gritos de rigor el señor Fernández Miranda.

En Francia quieren que allí se instalen industrias españolas

París (Efe). — El delegado del Servicio de Ordenación del territorio en el Ministerio francés del mismo nombre, Jerome Monod, visitará Madrid, Barcelona y Bilbao, la semana próxima con objeto de tomar contacto con industriales, banqueros y hombres de negocios españoles.

Los franceses temen que el desarrollo económico e industrial español de las regiones de Cataluña y Vascongadas ponga en peligro el de la zona Sur de Francia y desean captar una parte de la expansión española, atrayendo a sus industrias al Sudoeste galo.

El día 3 de Julio a las 14 horas, se

SUBASTARA

en el Ayuntamiento de VILLAFRANCA MONTES DE OCA (Burgos) el

COTO PRIVADO DE CAZA

con 34,50 hectáreas, durante diez años. Existe caza mayor (jabalí y corzo). Limita zona reserva social, montes Demanda. Otras especies: liebre, conejo, perdiz, codorniz, ardilla y sorda.

SPRINT-JET

Campeón de los radiales, y ahora...

CALIBRADO

- AGARRE TOTAL.
- ESTABILIDAD SIN VIBRACIONES.
- SUPRESION DE RUIDOS.
- SEGURIDAD A TODA PRUEBA.
- MAYOR KILOMETRAJE.

NEUMATICOS GENERAL

VEALO EN

RODEX
Avda. General Vigón, 10.
Teléf. 22 01 09
BURGOS

MINISTERIO DE INDUSTRIA

Delegación Provincial - BURGOS

ANUNCIO

A los efectos prevenidos en el artículo 9 del Decreto 2617/1966, de 20 de Octubre, y en el artículo 10 del Reglamento de la Ley 10/1966, de 18 de Marzo, aprobado por Decreto 2619/1966, de 20 de Octubre, se somete a información pública, la petición de las instalaciones eléctricas que seguidamente se detallan y asimismo se solicita la declaración en concreto de Utilidad Pública de las mismas:

Referencias: RI. 2718. — Exp. 25.363. — F. 502.
Peticionario: ELECTRA DE BURGOS, S. A.

Objeto de la instalación: Entroncar las instalaciones del Sector de Los Balbases con la ETD. de Villaquirán de los Infantes y atender nuevas demandas de energía eléctrica por la zona.

Características principales:

—Línea a 44 KV., de 222 metros de longitud, sobre un apoyo de hormigón, con armado Nappe-Voute, y otro metálico, con origen en la línea de Burgos a la Subestación de Los Balbases y final en la ETD. de Villaquirán de los Infantes.
—Línea a 13,2 KV., de 162 m. de longitud, sobre yos de hormigón, con armado Nappe-Voute y metálicos, con origen en la ETD. de Villaquirán y final en la línea que enlaza los Centros de transformación Silo y Gasolinera de dicha localidad.
—Línea de 13,2 KV., de 162 m. de longitud, sobre apoyo de hormigón con armado Nappe-Voute y torre metálica, con origen en la ETD. de Villaquirán y final entroncando con la línea a dicha localidad.
—Línea a 13,2 KV. de 272 m. de longitud, sobre apoyos de hormigón, con armado Nappe-Voute, con origen en la ETD. de Villaquirán y final entroncando con la línea a Los Balbases.
—Línea a 13,2 KV., de 130 metros de longitud, sobre una torre metálica, de enlace entre la línea que llega a la Subestación de Los Balbases y la que continúa a la Fábrica de Harinas Elúa.
—Línea a 13,2 KV. en un solo vano de 26 metros, de enlace entre la línea a Fábrica de Harinas Elúa y el Centro de transformación Estación de Los Balbases.
—Línea a 13,2 KV., de 102 metros de longitud, sobre apoyos de hormigón con cruceta de madera, con origen en la línea a Fábrica de Harinas Elúa y final entroncando en la línea a Villaverde Mogina.
—Línea a 13,2 KV. de 75 metros en un solo vano, con origen en la línea a la Subestación de Los Balbases y final entroncando con la línea a Castrojeriz.
—Línea a 13,2 KV., de 252 metros de longitud, sobre apoyo de hormigón, con armado Nappe-Voute, con origen en la línea a Castrojeriz y final en el Centro de transformación El Escaray en dicha localidad.
—C. T. El Escaray en Castrojeriz, de tipo intemperie sobre dos postes de hormigón, con transformador de 50 KVA.
—Línea a 13,2 KV., de 360 metros de longitud, sobre apoyos de hormigón, con armado Nappe-Voute, con origen en la línea a Castellanos de Castro y final en el Centro de transformación Escuelas, en Castrojeriz.
—Centro de transformación Escuelas, en Castrojeriz, de tipo intemperie, sobre postes metálicos, con transformador de 50 KVA.
—Línea a 13,2 KV., de 406 metros de longitud, sobre apoyos de hormigón con cruceta de madera, con origen en la línea a Vizmalo y final en el Centro de transformación de esa localidad.
—Centro de transformación de Vizmalo, de tipo intemperie, sobre dos postes de hormigón, con transformador de 7,5 KVA.
—Línea a 13,2 KV., de 431 metros de longitud, sobre apoyos de hormigón, con cruceta de madera, con origen en la línea a Santa María del Campo desde Los Balbases y final en el Centro de transformación Cuartel, de dicha localidad.
—Centro de transformación Cuartel, de Santa Madel Campo, de tipo intemperie, sobre dos postes metálicos, con transformador de 100 KVA.
—Línea a 13,2 KV., de 551 metros de longitud, sobre apoyos de hormigón, con cruceta Nappe-Voute, y metálicas, con origen en la línea de Santa María del Campo a Ciadoncha y final en el Centro de transformación Ganaderías, de dicha localidad.
—Centro de transformación Ganaderías, de Ciadoncha, de tipo intemperie sobre dos postes metálicos, con transformador de 50 KVA.
—Línea a 13,2 KV., de 249 metros de longitud, sobre apoyos de hormigón con cruceta de madera, modificando un tramo de la línea de Ciadoncha a Presencio, en las inmediaciones de la primera localidad.
—Línea a 13,2 KV., en un solo vano, de 18 metros de longitud, con origen en la línea de Ciadoncha a Presencio y final en el Centro de transformación Escuelas, de la primera localidad.
—Centro de transformación Escuelas de Ciadoncha, de tipo intemperie sobre dos postes de hormigón, con transformador de 50 KVA.
—Línea a 13,2 KV., de 186 metros de longitud, sobre apoyos de hormigón, con origen en la línea a Torrepadierne y final en el Centro de transformación Elevadora de Aguas de dicha localidad.
—Centro de transformación Elevadora de Aguas de Torrepadierne, de tipo intemperie, sobre dos postes de hormigón, con transformador de 25 KVA.
—Línea a 13,2 KV., en un solo vano, de 49 metros de longitud, modificando la llegada al Centro de Transformación de Pedrosa del Príncipe para permitir construir en una finca afectada.

Procedencia de los materiales: Nacional.
Presupuesto: 2.532.069 pesetas.

Lo que se hace público, para que pueda examinarse el proyecto de la instalación, en la Delegación del Ministerio de Industria en Burgos, calle de Madrid, número 22, planta primera, y formular las reclamaciones que se estimen oportunas al proyecto, en el plazo de 30 días, contados a partir del día siguiente al de publicación de este anuncio.

Burgos, 9 de Mayo de 1973. — EL DELEGADO PROVINCIAL, Eduardo Ramos Carpio.

VISTA EN LA MAGISTRATURA DE TRABAJO DE PAMPLONA DEL CASO DE «MOTOR IBERICA»

Ayer sólo se mantuvo el paro en cinco empresas

Pamplona (Cifra). — En la Magistratura de Trabajo se ha celebrado esta mañana la vista de la demanda de despido presentada por «Motor Ibérica» contra 17 cargos sindicales. El conflicto laboral tuvo su origen al solicitarse de la Dirección de la empresa la ampliación a toda la plantilla de los beneficios de una sentencia de Magistratura que concedía una paga extraordinaria a 14 trabajadores que previamente habían presentado una demanda. La solicitud fue presentada el cuatro de Mayo y el día nueve, al estimar los trabajadores que la respuesta de la empresa se retrasaba, se produjo un paro. La empresa presentó demanda de despido contra 17 representantes sindicales y poco después despidió a unos 200 trabajadores de la firma. En la vista de la demanda el defensor de la empresa, Santiago Rodríguez Ballester, solicitó la admisión de los expedientes a lo que se opuso el defensor, José Luis Arraiza Meoqui. Ambos letrados debatieron a continuación los puntos de vista planteados: de un lado la posible intervención de los expedientados en la incitación al paro y de otro la tardanza en la respuesta a la solicitud de los trabajadores. Por parte de «Motor Ibérica» declararon los jefes de producción, personal, fabricación y montaje. Llamados por la defensa se personaron también varios vocales jurados, los presidentes del Consejo de trabajadores y de la Sección Social del sindicato provincial del metal y el vicepresidente de esta misma sección.

La causa quedó vista para sentencia que se espera se dé a conocer a principios de la próxima semana. La sala en que se celebró la vista estuvo completamente llena de público.

EL PARO YA ESTA LIMITADISIMO

Pamplona (Cifra). — Tan sólo cuatro empresas, además de «Motor Ibérica» continuaban esta mañana el paro iniciado el pasado día 14 en Pamplona y su alrededores. El resto se ha reincorporado ya al trabajo. Estas cuatro empresas son «Authi», «Super Ser», «Potasas de Navarra» e «Imenasa». Por lo que a los 1.800 trabajadores de «Authi» que ayer fueron sancionados con tres días de suspensión de empleo y sueldo se refiere deberán reincorporarse el martes aunque se están realizando gestiones para reducir en un día la sanción.

HACIA LA NORMALIDAD LABORAL

Pamplona (Logos). — Hoy, la gran mayoría de las industrias han vivido una jornada laboral totalmente restablecida. Siguiendo la tónica marcada por las pequeñas empresas, a las que imitaron parcialmente todas las de cárnicas, otras de mayor volumen han vuelto a la normalidad reintegrándose toda su plantilla. Las excepciones corresponden a «Potasas de Navarra», donde se han celebrado varias asambleas para estudiar la situación del momento y acordar el regreso al trabajo el próximo lunes.

Otra empresa que no ha abierto sus puertas ha sido «Authi», habiendo cursado cartas a sus trabajadores comunicándoles la suspensión de empleo y sueldo por cuatro días, medida que adoptó ayer si bien ha trascendido que se haría pública mañana, una nota de la Dirección invitando a todos a la vuelta al trabajo para el lunes, sin aplicación de las sanciones aludidas.

Tampoco «Imenasa» y «Super Ser» han vuelto al trabajo, aunque es opinión generalizada que el lunes se restablecerá la normalidad en todas ellas.

En el resto de la población las noticias recibidas son optimistas, habiéndose iniciado el trabajo en general.

Esta mañana frente a la empresa «Super Ser», en la carretera de Zaragoza, ha sido interceptada la vía por un pequeño incendio, al parecer provocado, actuando los bomberos de la Diputación que lo sofocaron en pocos minutos.

Otra nota destacada del día, por la curiosidad despertada ha sido la celebración en la Magistratura del Trabajo, de la vista del juicio incoado por la empresa «Motor Ibérica», contra diecisiete de sus empleados, representantes del jurado de empresa y enlaces sindicales.

EMPRESA DE COMERCIALIZACION DE MAQUINARIA DE OBRAS PUBLICAS DE PRIMERA MARCA MUNDIAL

ofrece, para reforzar su red comercial en BURGOS, LOGROÑO y sus zonas, puesto de

DELEGADO DE VENTA

— En dependencia del Jefe de ventas de la Base regional, desarrollará la venta de maquinaria dentro de su zona.
— Experiencia en la venta de maquinaria de Obras Públicas.
— Remuneración a convenir según experiencia, compuesta de sueldo fijo de 150.000 a 200.0000 pesetas más incentivos sobre las ventas pudiendo el conjunto alcanzar las

500.000 pesetas

Enviar datos personales, señas, teléfono, experiencia y pretensiones económicas al Apartado 1.488 de BILBAO (Referencia 1.680)

(C. N. S. 1.763)

Nixon y Breznef culminan su «cumbre» al abrigo del sol de California

Se espera una declaración en la que «liquiden» oficialmente la «guerra fría»

El Toro (California) (Efe-Reuter). — El presidente Nixon y el dirigente soviético Leónidas Breznef, llegaron esta madrugada a California para proseguir sus conversaciones en la "cumbre" en la Casa Blanca occidental.

El avión presidencial, en el que viajaban juntos ambos políticos, aterrizó en el aeródromo de la base militar de El Toro, a las 2,45 (hora española) de hoy.

"CERTIFICADO DE DEFUNCION" DE LA GUERRA FRIA

San Clemente (California, Estados Unidos) (Efe).— El presidente Nixon y su huésped soviético, Breznef, se reunieron esta tarde para dar los últimos toques a un comunicado conjunto, resumen de las 35 horas que han pasado juntos durante los últimos siete días.

Tras dejar atrás la lluvia de Washington, los dos dirigentes se disponían a culminar la "cumbre" norteamericano - soviética al abrigo del sol californiano, en la "Casa pacífica", residencia de Nixon al borde del Pacífico.

Fuentes oficiosas cercanas a la Casa Blanca, informaron que el comunicado conjunto tendrá una longitud de unas veinte páginas. El documento será hecho público el lunes, coincidiendo con la salida de Breznef de regreso hacia Moscú.

El secretario general del partido comunista soviético y el presidente norteamericano, tienen la intención de incluir en el comunicado, según informaciones no confirmadas, una declaración equivalente al "certificado de defunción" de la guerra fría.

Otro punto supuestamente incluído en el comunicado conjunto, será un principio de acuerdo sobre la reducción mutua de fuerzas en Europa. Este acuerdo inspiraría las negociaciones a celebrarse en Viena próximamente sobre esta cuestión.

La idea dominante del comunicado, de acuerdo con portavoces oficiosos, subrayará el carácter "irreversible" de la nueva atmósfera en las relaciones entre ambos países.

Aunque la "cumbre" de Washington y San Clemente se considera un apuntalamiento de la del año pasado en Moscú, los documentos firmados por ambos dirigentes y el clima de sus actividades esta semana, ha supuesto un progreso mucho más notable del que se preveía en los medios diplomáticos y políticos norteamericanos.

Nixon y Breznef, o representantes suyos, han firmado en total nueve documentos y acuerdos, desde un compromiso para evitar la guerra nuclear por todos los medios, hasta un convenio tributario.

El comunicado conjunto sumará el número diez de los documentos norteamericano-soviético. Anteriormente, Breznef dirigirá por televisión un mensaje de media hora al público norteamericano.

SIGNIFICADO DEL VIAJE DE BREZNEF A PARIS

París (Efe).— La visita del secretario general del comité central del partido comunista de la Unión Soviética, Breznef a París a principios de la semana próxima —los días 25, 26 y 27 de Junio—, tiene un marcado carácter diplomático o, en todo caso, informativo, pero no de búsqueda de solución de los problemas comunes a ambos países, o de tratamiento en profundidad de los mismos.

GIMNASIO SOLANA
Tfno. 20 23 66

EL BRIVIESCANO D. PEDRO GARCIA PASCUAL, DIRECTOR GENERAL DE SERVICIOS DE LA PRESIDENCIA

Briviesca (De nuestro corresponsal). — Ha causado general satisfacción en esta ciudad el nombramiento de nuestro paisano, don Pedro García Pascual para el cargo de director general de Servicios de la Presidencia del Gobierno, cuya designación ha sido hecha en el curso del Consejo de ministros celebrado el pasado viernes.

El Sr. García Pascual, a quien hacemos patente nuestra más cordial felicitación, es licenciado en Derecho, habiendo ejercido la profesión en el Colegio de Abogados de Madrid, donde ha residido últimamente, si bien siempre ha mantenido su vinculación con Briviesca, donde sus padres han ejercido su actividad comercial y donde continúan manteniendo su piso, donde el Sr. García Pascual acude a pasar las vacaciones y algunos fines de semana.

En 1951 ingresó por oposición en el Cuerpo Técnico de Administración Civil del Estado.

En 1961 fue nombrado mediante concurso-oposición, asesor inspector de Procedimiento Administrativo, con categoría de jefe superior de Administración.

Es diplomado en Organización y Métodos de la Administración pública, así como también en Administración de personal por la International Corporation Administration, de Estados Unidos.

En la actualidad venía desempeñando el cargo de subdirector general de Servicios de la Presidencia del Gobierno. Era también presidente del Consejo de Administración de la Mutualidad de Funcionarios de la Presidencia del Gobierno y vicepresidente de la Junta de Contratación, Compras y Suministros de dicho Departamento.

Servicio técnico oficial

ZENITH

Tel: 20 45 80 22 04 68 20 46 35
San Juan 40 3 iz —Burgos—

Dr. J. A. Ledo Pozueta

Trastornos circulares periféricos Cirugía vascular.
S Ildefonso 1-2 Tel 237974
VALLADOLID

JOVEN ELECTROCUTADO

Córdoba (Cifra).— Un joven ha fallecido electrocutado a consecuencia de un accidente registrado en la barriada cordobesa de Trasierra.

Sebastián Cabrera Zamora, de 19 años de edad, empleado de una empresa instaladora de electricidad se dirigía por el citado lugar a realizar un trabajo portando una escalera metálica, cuando ésta rozó con unos cables de alta tensión y sufrió una fuerte descarga eléctrica, a consecuecia de la cual falleció en el acto.

Venga a ver las últimas novedades ZANUSSI en Frigorificos

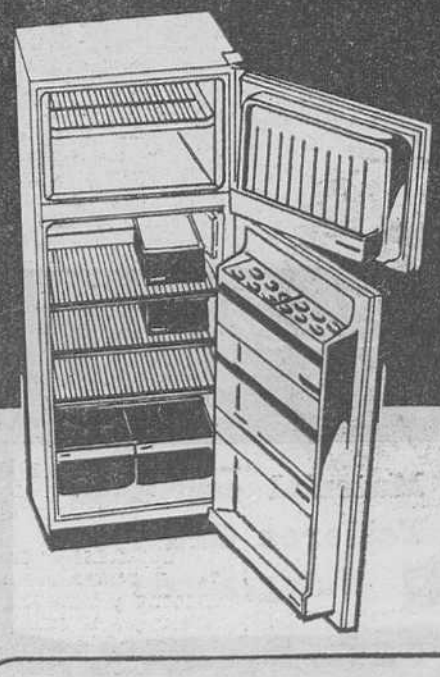

* FRIO SECO
* FRIO HUMEDO
* FRIO MODERADO

ZANUSSI fabricado por BELSA

DISTRIBUIDOR OFICIAL

ZANUSSI electrodomésticos distribuidor oficial

CASA VIDAL
MADRID, 26 y 40

KATHERINE HEPBURN, LA DOMINADORA DE HOLLYW[illegible]

Rueda actualmente una película en Inglaterra, «The Glass Men[illegible]rie»

◆ A pesar de sus 62 años «tiene grandes esperanzas para e[illegible]uro»

◆ «Me gustaba más el cine de antes porque los actores te[illegible] más personalidad y el erotismo no era imprescindible», [illegible]ma

■ ◇ ■ Por Susan ROGERS

Katherine Hepburn rueda actualmente una película en Gran Bretaña. Tiene sesenta y dos años, aunque representa mucho más joven. — (Foto EFE-FIEL)

Entre una multitud de gente que abarrota unos grandes almacenes, sigue siendo inconfundible

Vestida, como casi siempre, con pntalones y camisa de excelente corte, el pelo suelto, Katherine Hepburn admiraba encantada la bisutería que se exhibía sobre un mostrador.

Sus ojos, de un intenso azul, resplandecían. «La bisutería me gusta más que las joyas verdaderas —dijo con su cálida voz—. Realmente nunca me han llamado la atención los brillantes, ni los abrigos de visón ni los coches rápidos».

«Las cosas materiales nunca me han interesado demasiado —añade— aunque en realidad siempre he podido comprar todo lo que he querido. Aun sin desear cosas muy caras, me he sentido feliz».

Realmente no es una mala filosofía para una mujer que ha dominado Hollywood durante más de treinta años.

Actores con personalidad

A los sesenta y dos años, a pesar de que en su cabello ya se notan unos matices grises representa mucho más joven. Las pequeñas arrugas que rodean sus ojos no la envejecen. Actualmente se encuentra en Gran Bretaña rodando su nueva película **«The Glass Menagerie»**.

«The Glass Menagerie»

Hablando de los actores del pasado, se nota cierto tono de disgusto en su voz.

«Cuando se piensa en ellos —dice— se ve que los actores actuales están muy lejos de alcanzar su categoría. Yo no encuentro ahora ningún hombre comparable a Clark Gable, Gary Cooper, Gary Grant, Bogart y otros muchos».

«En realidad no es que los actores de ahora no sean buenos —continúa— sino, simplemente que son distintos, como son distintas las películas. Hoy los actores no necesitan tener una fuerte personalidad propia.

«Es una lástima pero las películas de hoy no tienen garra».

Historia pasada

También es una lástima, según Katherine, que no se represente ya un verdadero amor en la pantalla.

«Lo único que importa —dice— es el sexo. No hay nada nuevo en eso, pero la manera de cargar las películas de erotismo me parece de muy mal gusto».

«El amor es muy diferente. Creo que todos necesitamos amar alguna vez en nuestra vida —explica— y creo que la juventud de hoy no se preocupa de esto. Por supuesto, yo entiendo por amor ese gran sentimiento que hace que la persona amada lo sea todo»

En su vida también ha existido en la forma de otros «grandes» de Hollywood, Spencer Tracy. Fue un amor y una devoción que duró veinticinco años hasta que él murió en 1967. Sin embargo, nunca pudieron casarse.

Se conocieron en 1942 en el rodaje de **«La mujer del año»**. El primer día ella dijo: «Me parece que soy demasiado alta para usted, Sr. Tracy».

El contestó tranquilamente: «No se preocupe, señorita Supburn, ya reduciré su tamaño».

Luego hicieron diez películas juntos...

Palabras fuertes

Katherine nunca ha querido hablar de sus relaciones sentimentales con Spencer Tracy. «Me gusta que respeten mi vida privada —dice— y hago todo lo posible por mantenerla alejada de la publicidad».

Como nota sorprendente, a pesar de vivir en un mundo donde el «cotilleo» es obligatorio, la Prensa ha respetado sus deseos.

Sólo una persona no lo hizo. Fue el director guionista Garson Kanin que durante muchos años fue amigo de Kate y de Spencer. Escribió un libro sobre el idilio de veinticinco años, de la pareja, a la muerte de Tracy. Katherine no le ha vuelto a hablar desde entonces.

Tampoco he leído el libro. Pero le dijo a un amigo: «Me siento como si hubiese sido traicionada. No es nada agradable».

Se dice que pronunció algunas palabras fuertes contra el autor al que retiró definitivamente su amistad.

Katherine es hija de un cirujano y sus hermanos y hermanas siguen viviendo en una pequeña ciudad, Hartford, en Connecticut, donde se criaron.

A los catorce años era campeona de golf, y éste sigue siendo su deporte favorito. También le gusta nadar y caminar.

Sin base

«Es magnífico dar largos paseos al aire libre y limpio —dice— aunque, debido a la contaminación, esto es cada vez más difícil».

Por esta razón suele hacer escapadas a Connecticut, donde todavía se puede respirar aire limpio. «Allí tengo mis raíces —dice sencillamente—. Creo que todo el mundo necesita raíces».

«He visto a mucha gente venir a Hollywood y dejarse apresar en este resplandor impersonal —alude—. Y he visto también cómo se destruían a[illegible]os».

«Holly[illegible] es una gran fá[illegible]e fabrica sueños [illegible]nes. Pero debajo [illegible] ninguna substanc[illegible] No hay una base[illegible]

«Por [illegible]ón —continúa— [illegible]voy a casa, con [illegible]milia, en cuanto [illegible] mi trabajo en [illegible]lícula. No regreso [illegible]que tengo que inter[illegible]en otra».

Amarg[illegible]ción

«Me [illegible]mezclarme con la [illegible]que lleva una vida[illegible]iente —explica— [illegible]que nacen niños, la[illegible]jas se prometen, s[illegible]n, forman un hoga[illegible]los viejos mueren».

«Cuand[illegible]e mi turno —dic[illegible]eo que me entierren [illegible]onnecticut. No me a[illegible]la idea de la muerte[illegible]que jamás pienso e[illegible].

¿En q[illegible]ensa? «En los recue[illegible]el pasado —respon[illegible]a que tengo mara[illegible]s experiencias».

¿Algo [illegible] Sonríe antes de [illegible]nder. «Tengo gran[illegible] esperanzas para el [illegible]o, a pesar de mi ed[illegible]

No hay[illegible]da de que para Kat[illegible]ne Hepburn la vida [illegible]a tiene un gran atrac[illegible].

(E[illegible]CIAL EFE)

Con su gran amor, Spencer Tracy, en una película de la que fuero[illegible] principales protagonistas.—(Foto EFE-UPI)

NUESTROS TELEFONOS:

Redacción 20 12 80

Administración 20 71 48

Papelería TAGRA

Material escritorio
Talleres Gráficos
Fotograbado

Vitoria, 13 Teléfono 20 28 52 Burgos

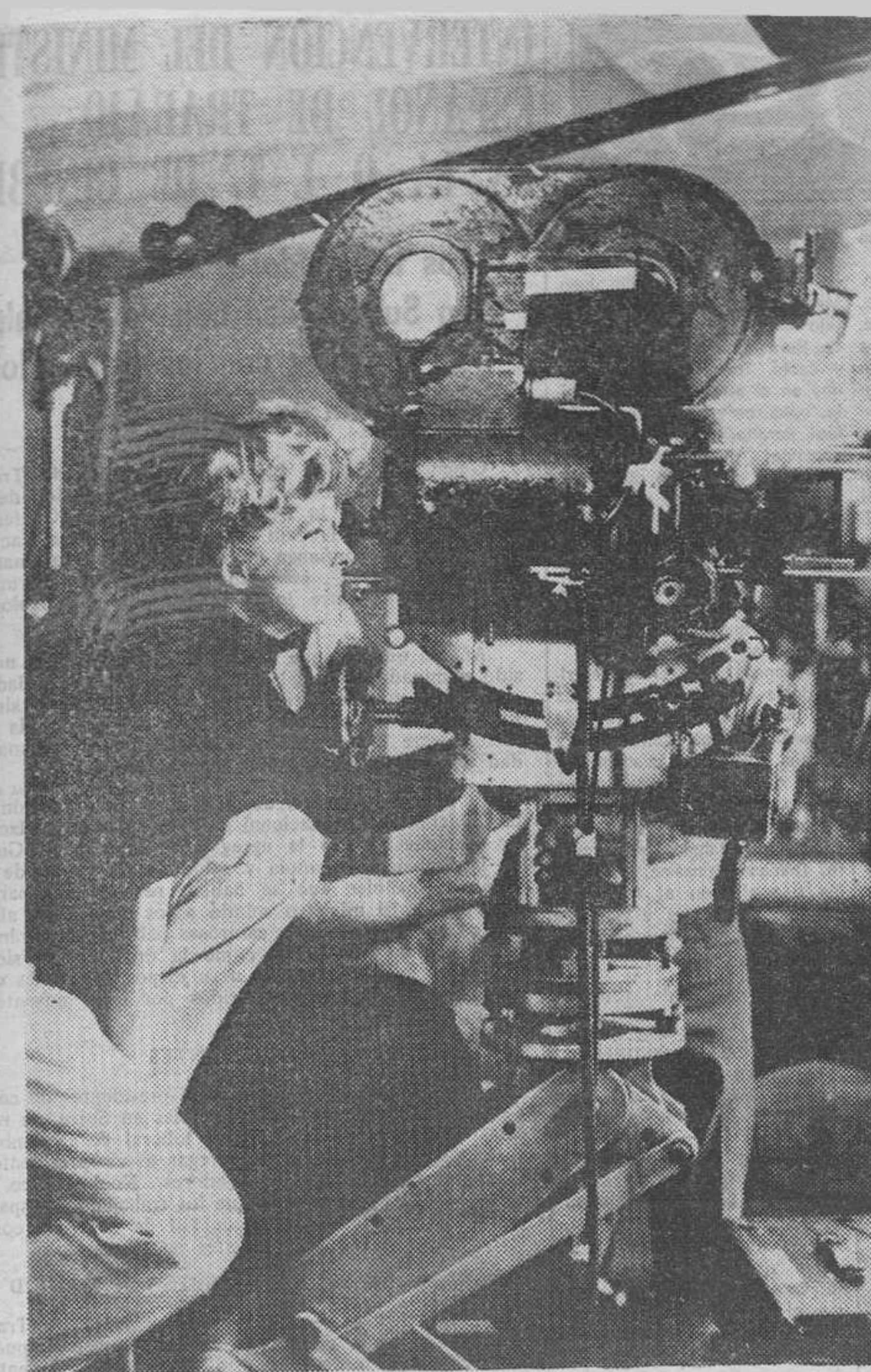

Katherine Hepburn, la dominadora de Hollywood. — (Foto EFE-FIEL)

¿QUE FUE DE LOS HOMBRES DE LA PRIMAVERA DE PRAGA?

Viena (Crónica DERI-FIEL, Servicios Especiales EFE, por L. W., en exclusiva para DIARIO DE BURGOS). — «Si me muero y mi mujer no les envía un recordatorio ni les comunica la fecha del funeral, no se lo tomen en cuenta: será por razones ajenas a nuestra voluntad; y ya saben cuales son». Esta frase, digna de Kafka ha sido oída recientemente a un ex-subsecretario del Gobierno de Dubcek, que actualmente es repartidor de una peletería de Praga.

No sería la primera vez que esto pasase. Por ejemplo, al morir recientemente Joseph Pavel, que fue ministro del Interior en la época de la Primavera de Praga, a varios amigos del difunto les llamaron por teléfono a las ocho de la mañana para decirles que, por razones técnicas, la cremación no se realizaría en Strasnice sino en Motol. La mayoría de las personas que recibieron el aviso no pudo saber que se trataba de un truco de la Policía, y los amigos del difunto, al llegar a Motol, se encontraron con que allí no había entierro alguno. Como Motol está muy lejos de Strasnice, se consiguió plenamente el objetivo de la jugada: que no hubiera mucha gente en la ceremonia.

SISTEMA RADICAL

Cuando hace algún tiempo falleció la madre de Alexandre Dubcek, el sistema que emplearon las autoridades fué más sencillo y radical: las esquelas no llegaron a su destino. De este modo, los actuales perarcas se vengan como pueden, pero la oposición sigue dando muchos quebraderos de cabeza a las autoridades. A principios de Mayo pasado, la Policía de Praga recibió informaciones en el sentido de que un grupo de manifestantes iba a perturbar el estreno de una película soviética, al que iba a asistir nada menos que el embajador de la URSS. Hubo que registrar la sala en busca de bombas. No se encontró nada ni hubo perturbación de ninguna clase, pero el espectáculo empezó con tres cuartos de hora de retraso.

Afortunadamente en esa ocasión todos los periodistas presentes eran corresponsales de los países socialistas y por lo tanto acostumbrados a obedecer, con lo cual pudo pasar inadvertido lo que ocurrió en ese estreno tan poco glorioso.

Porque en Praga a quien más miedo se tiene es a la Prensa y durante los procesos de depuración o cuando se detiene a algún «elemento subversivo» o incluso cuando muere alguna personalidad del régimen de Dubcek, se forma una especie de «cordón sanitario» en torno a la noticia y no dejan acercarse a nadie de la Prensa extranjera, porque se les califica de periodistas de «mala fe», entre los que están incluidos los yugoslavos o los comunistas italianos.

En cuanto a los periodistas checos, que fueron célebres hasta 1968, como Jiri Froid, cuya voz conocían todos sus compatriotas porque hablaba por la radio, sobre todo en la época en la que fue corresponsal en Londres, hoy en día se dedica a limpiar cristales en las escuelas de los alrededores de Praga.

EMPLEOS SUBALTERNOS

Vera Stovickova, que fue célebre por las entrevistas que les hizo a Nasser, Hussein, etc., se ocupa hoy del guardarropa del Museo Nacional; el famoso historiador T. Brod, que era amigo personal de Dubcek es chófer de taxi; uno de sus colegas, V. Precan, trabaja como obrero en las calderas de la calefacción central municipal...

Un profesor de Universidad francés que ha pasado por Praga tuvo la sorpresa de ver que una de las vendedoras de una tienda de discos, era Vera Hosticka, que él había conocido en tiempos, cuando ella era también profesora de Universidad.

Sin embargo la situación de todos ellos es mejor que la de los casi 4.000 condenados por delitos políticos desde 1970, año en el que aparentemente, la represión ya había cedido.

Los que al cumplir su condena, o los amnistiados por razones de salud que salen de la cárcel, tienen muchas dificultades en encontrar un empleo, aunque sea subalterno.

POR AJOS, A ZAMORA

Por Alvaro CUNQUEIRO

HABIA estado en Alba de Tormes, averiguando si quedaba algo del convento jerónimo en el que se había metido el último de los condes locos de Galicia, domados por los Reyes Católicos, aquel Pedro Madruga, que lo llamaban así "porque gustaba de madrugar para sus cabalgadas", y que buscando perdones de Fernando e Isabel se fue a cobijar allá, esperando a que llegasen a Alba los reyes. Y en la espera, murió, unos dicen que de dos carbunclos, otros que fue que entró nocturno con sus porquerones en el convento el alcaide Proyano, que era hombre duro, y que le echó "un garrote al pescuezo"... En una dehesa de aquellas tierras salmantinas y zamoranas, hacía algo más de dos siglos que le entraran con cuchillo a otro gallego, el almirante de la mar Payo Gómez Charino, que "cobró a Sevilla siendo de moros". Me preguntaba un labriego con quien charlaba mientras echábamos una ojeada a sus viñas, que se mostraban hogaño fecundas:

—¿Lo mataron por intereses o por política?

No supe qué contestarle. Por recordar las canciones del almirante, pudiera haber inventado que por amor. Caminando hacia Zamora me imaginaba corredores oscuros en los jerónimos de San Leonardo de Alba, y la voz del alcaide Proyano, asegurándose, pidiendo otra vuelta en el cuello del conde de Camiña, y los ojos azules del gallego saliéndose de las órbitas. Mistral a la fiesta del ajo por San Juan, en las avenidas de Meillan, en Marsella, yo quería llegar a la del ajo por San Pedro en Zamora. Y cuando dejaba de pensar en el conde y en el almirante, que aquella tierra les fue fatal a entrambos, recordaba antiguos discursos, laudes del ajo, desde Paracelso al conde de Clermant-Tonnerre: los que se dan al ajo son fatalmente sobrios, y no tienen gran necesidad de bienes materiales; el ajo no es una planta que incline a las imaginaciones nebulosas, más bien excita el cerebro hacia las especulaciones, el negocio, favorece el gusto de lasarengas y de las disertaciones políticas. Ejemplo de este último, Mirabeau, al que Ortega llamó el Político. Desde antiguo se sabe que el ajo es el gran enemigo del ácido úrico, y que por consecuencia preserva al hombre de la decrpitud apresurada y le procura la alegría, hija de la despreocupación. Los comedores de ajos, desembarazados de las luchas por un bienestar que el sol extienda por sus tuétanos, tienen ese beneficio de los dioses que se llaman la alegría orgánica. Fueron comedores de ajos Platón y los griegos —la risa ajada e inextinguible de sus diosas, dijo alguien, hubiese derribado a un hombre del Norte—, y los sonoros trovadores provenzales. Las delicadas palabras del amor cortés, salían de su boca perfumadas al ajo vital.

Ya era media mañana y ya estaba Zamora en plena feria del ajo. Ajos en las calles, en las plazas, junto a las iglesias románicas de Santo Tomé o de la Magdalena, de Santa María la Nueva y de Santa María de la Orta, entrando por puertas —por la de doña Urraca, infanta que era muy graciosa y coqueta, en los días en que Bellido Dolfos mató al Rey Sancho—, viendo a dos tratantes echar cuentas al pie de la torre de San Vicente. Ajos frente a la casa de Los Momos. El trato no es a la gallega, con el ir y el venir de la mente en sutiles cálculos, la retirada y el avance, el lento regateo, con la conciencia por vendedor y comprador de que se están en una acción dramática, que vale más que lo que se compra o se vende. Aquí, el zamorano va claro a la calidad y al precio. Como en Provenza, se buscan esos ajos que tienen el rebordillo morado, y son los más cabales. De muchas leguas a la redonda han acudido los tratantes, que levantan las ristras, tientan las cabezas, huelen. Ajos para los adobos porcinos, para las ajadas de arriero, para el moje, que en salsa de Zamora, con pimentón, aceite y el ajo, que alguien llamó "recio batido", y lo es. Ajos, en fin, para todos los fogones de las Españas, para la cocina de fe católica y tocino, para los chorizos de los cristianos viejos... En el aire soleado de la mañana, el ajo pone un perfume aperitivo y alegre.

La feria sigue, pero el viajero tiene tiempo de ir a la Catedral, a sorprenderse con el cimborrio, a leer la comida que esculpió en el coro un tal Rodrigo Alemán. ¡Qué grande, santo y loco mundo a la vez! En una misericordia, un hombre y una mujer y tras el hombre una mesa con jarra de vino, pan y cuchillo y uno piensa que aquellos labrados en la madera no comen, esperando a que lleguen los ajos con que han de frotar el pan... Pero, no es día de arqueologías, sino de feriar. No de medio sentarse en la misericordia —¡ qué bien nombrado el tal aliviadero!—, sino de comprar uno sus propios ajos, de escogerlos, de discutir el precio. Mistral se emocionaba en la feria de Marsella, con los ajos que, decía, llevó a su Provenza, "un reino cercado como un naranjal", el focense antiguo. Yo canto hoy a Zamora, "la bien cercada", la románica, la de doña Urraca, la romancera, la de los enormes silencios de Semana Santa, por su feria de ajos. Yo me traigo para mi Galicia unas honestas ristras. Cuando ya he tratado media docena, una viejuca sonriente, a la que han distraído mis preguntas sobre las calidades de los ajos, me echa al cuello la última que le queda. Le doy las gracias, preguntándole:

—¿De dónde es usted, madre?

—Pues, aunque no lo crea, de Villamor de los Escuderos.

Quizás juegue, al decirme, con su vejez, sus arrugas y su desdiente, pero sería moza un día, nieve de antaño y acaso la más gentil de las cinturas de las que danzaba en la era, en Villamor de los Escuderos. Quizás jugaba, sí, con su vejez y con el nombre del pueblo, que suena como si todos los escuderos del mundo tuviesen un amor allí. Dulcinea a los ajos, tardíos.

(ESPECIAL EFE)

TRABAJOS DE CALIDAD

TALLERES GRAFICOS

DIARIO DE BURGOS

San Pedro de Cardeña, 34 - Teléfono 20 73 58

TOROS

LAS CORRIDAS DE AYER

León. — Primera corrida de feria. Buen tiempo. Tres cuartos de plaza. Toros de Manuel Francisco Garzón, que dieron juego desigual. Dos fueron aplaudidos en el arrastre. Santiago Martín «El Viti» hizo dos faenas de aliño y su labor fue silenciada en el primero y protestada en el cuarto. Pedro Moya «Niño de la Capea» fue premiado con las dos orejas del segundo. En el quinto fue ovacionado y dio la vuelta al ruedo. Julio Robles escuchó aplausos en sus dos toros.

—Alicante. — Tercera corrida de feria. Tres cuartos de entrada. Toros de Juan Pedro Domecq, que fueron bravos, excepto el cuarto. Al quinto se le dio la vuelta al ruedo. Ruiz Miguel, ovación, una oreja, petición de otra y vuelta en el que abrió plaza. Gran ovación y saludos desde los medios en el cuarto. José María Manzanares, gran ovación, dos orejas, petición de rabo y vuelta en el segundo. En el quinto realizó una faena completa, con el público en pie coreando su nombre. Mató de una estocada. Gran ovación, dos orejas, rabo y vuelta al ruedo, dando una segunda en compañía del mayoral de la ganadería y de los otros dos matadores. Al toro se le dio la vuelta al ruedo. «Curro» Fuentes, gran ovación, dos orejas, petición de rabo y dos vueltas al ruedo en su primero. En el último, gran ovación, una oreja, petición de otra y vuelta al ruedo. En medio de una prolongada ovación, los tres matadores fueron sacados a hombros.

—Algeciras. — Tercera corrida de feria. Toros de Marcos Núñez, bien presentados, bravos y nobles. Luis Miguel «Dominguín» escuchó aplausos en su primero. En el cuarto hizo faena de aliño y escuchó muestras de desagrado. «Curro» Romero escuchó una fuerte bronca en el segundo. En el quinto oyó algunas palmas. Sebastián Palomo Linares, ovación, dos orejas y vuelta en su primero y ovación y saludos en el último.

—Santander. — Primera corrida de toros de la temporada, a beneficio de la Cruz Roja. Tres cuartos de entrada. Toros de la ganadería portuguesa de Diego Passanha y uno de Manuel Comimbra, bien presentados, pero difíciles en el último tercio. José Fuentes triunfó en los dos y fue premiado con tres orejas y vueltas al ruedo. Pablo Alfonso Rueda «El Norteño», fue ovacionado en sus dos toros y en el quinto dio la vuelta al ruedo. Gabriel de la Casa, aplausos en sus dos toros.

—Badajoz. — Primera corrida de las ferias de San Juan. Menos de media entrada. Festejo de rejoneo. Seis astados de Bernardino Piris, con poder y casta. Todos fueron aplaudidos en el arrastre. Angel Peralta, aplausos en el primero; Rafael Peralta, dos orejas en el segundo; Alvaro Domecq, dos orejas en el tercero; José Manuel Lupi, una oreja en el cuarto; el quinto fue rejoneado en collera por los hermanos Peralta, que al final fueron ovacionados. En último lugar actuaron conjuntamente Domecq y Lupi, que también fueron aplaudidos.

—Granada. — Tercera corrida de la feria del Corpus. Más de media entrada. Toros de Eduardo Sánchez, con trapío y romana. «Paquirri», ovación, petición de oreja y vuelta en sus dos toros. Miguel Márquez, dos orejas y vuelta en su primero y ovación y saludos en el quinto. Dámaso González, dos orejas y vuelta en el tercero y ovación, dos orejas y vuelta a hombros en el último, en unión de Márquez.

(Resumen de «Cifra» y «Logos»).

RUPTURA DE RELACIONES TAURINAS HISPANO-COLOMBIANAS

Bogotá (Efe). — Las relaciones taurinas colombo - españolas se han roto, por no haberse logrado acuerdo alguno sobre el nuevo convenio entre el Sindicato español del Espectáculo y la Unión de Toreros de Colombia (UNDETOC), dijo hoy el presidente de esta última entidad, el diestro Hernán Alonso.

Esta ruptura de relaciones, añadió el presidente de la «UNDETOC», ocasionará graves perjuicios a más de una veintena de toreros colombianos, actualmente en España, cuyos contratos pueden ser bloqueados por esta situación.

El convenio taurino colombo-español venía siendo negociado desde finales del pasado año y continuamente se cruzaban mensajes entre Bogotá y Madrid a ese respecto.

SE PRECISA CUBRIR PARA BURGOS Y PROVINCIA 3 PUESTOS DE TRABAJO

IMPRESCINDIBLE REUNIR LAS SIGUIENTES CUALIDADES:

— Personalidad.
— Don de gentes.
— Responsabilidad.
— Servicio militar cumplido.
— Preferentemente con vehículo.

Interesados, presentarse los días 25 y 26 de 11 a 1 y de 5 a 7 de la tarde en Hostal Universo. Carretera de Logroño. Atenderá Sr. Mediavilla.

(R. O. C. 5.688)

PLAZA DE TOROS

BURGOS

Empresa: SERVANDO MARTINEZ — Representante: JAIME V. IZQUIERDO

Cuatro magníficas corridas de toros, con motivo de las Ferias y Fiestas de San Pedro y San Pablo de 1973

Viernes, 29 de Junio

(Festividad de San Pedro y San Pablo) 6 BRAVOS TOROS DE D. JUAN CARLOS Y D. FERNANDO MARTIN APARICIO, de Salamanca, para los ESPADAS

LUIS MIGUEL DOMINGUIN
Francisco Rivera "PAQUIRRI"
DAMASO GONZALEZ

Sábado, 30 de Junio

6 HERMOSOS TOROS DE D. JAVIER PEREZ TABERNERO, de Salamanca, para los ESPADAS

DIEGO PUERTA
PALOMO LINARES
RAUL ARANDA

Domingo, 1.º de Julio

6 ESCOGIDOS TOROS DE D. ANTONIO PEREZ DE SAN FERNANDO, de Palencia, para los ESPADAS

Santiago Martín "EL VITI"
PALOMO LINARES
JULIAN GARCIA

Lunes, 2 de Julio

6 SELECCIONADOS TOROS, del CONDE DE MAYALDE, de Madrid, para los ESPADAS

FRANCISCO RUIZ MIGUEL
P. M. "NIÑO DE LA CAPEA"
JULIO ROBLES

CON SUS CUADRILLAS DE PICADORES Y BANDERILLEROS

Martes, 3 de Julio

El gran espectáculo cómico - taurino - musical "EL BOMBERO TORERO"

Las corridas y el espectáculo darán comienzo a las CINCO Y MEDIA de la tarde.

VENTA DE LOCALIDADES: Hoy, día 24, nuevos abonos y a partir del martes, día 26, entradas sueltas para la corrida que se desee. TAQUILLAS BAJO EDIFICIO TEATRO PRINCIPAL, PLAZA DE PRIMO DE RIVERA, de 10 a 2 por la mañana y de 4 a 8 por la tarde. LA EMPRESA, en beneficio del público establece en el ABONO el 5 % de descuento.

No deje de presenciar estas grandes corridas de abono.

INTERVENCION DEL MINISTRO ESPAÑOL DE TRABAJO EN LA O. I. T. DE GINEBRA

Los trabajadores españoles en Suiza piden completa igualdad de derechos con los trabajadores que están en la Patria

Ginebra (Efe). — El ministro español de Trabajo, don Licinio de la Fuente, intervino en la sesión de hoy, correspondiente a la LVIII Reunión de la Conferencia Internacional del Trabajo, en el palacio de las Naciones, subrayando su confianza en que la Oficina Internacional del Trabajo "OTI", sea, cada vez más, un instrumento de solidaridad entre los Gobiernos y los pueblos del Mundo.

Añadió que, aunque la miseria y la ignorancia no han sido eliminadas aún del Mundo, también es verdad que que tanto su Ministerio, como la Organización sindical Es esencial, sin embargo, para ello acabar con la separación entre lo económico y lo social, creando una unidad de conjunto con ambos conceptos.

El ministro español, después de su intervención ante la Conferencia Internacional del Trabajo en el palacio de las Naciones, visitó la agregaduría laboral en Ginebra de la Embajada española y saludó a un grupo de emigrantes españoles que se habían reunido allí para un acto social. El ministro saludó a los emigrantes allí reunidos y pronunció unas calurosas palabras asegurándoles que tanto su Ministerio, como la organización sindical española están enteramente a su disposición, y les consideran hijos, tanto más queridos por estar ausentes de la Patria.

PETICION DE LOS EMIGRANTES

Ginebra (Efe). — Un grupo de presidentes de centros de trabajadores emigrantes españoles en Suiza, se reunió hoy, sábado, en la agregaduría loboral de la Embajada española en Ginebra, para entregar al vicepresidente del Consejo nacional de Trabajadores, Noel Zapico, una solicitud en la que se pide que los trabajadores españoles en Suiza tengan completa igualdad de derechos con los trabajadores españoles residentes en España.

EL SR. DE LA FUENTE REGRESA A MADRID

Madrid (Cifra). — El ministro español de Trabajo, don Licinio de la Fuente, ha regresado poco después de las tres de la tarde a Madrid, en avión procedente de Ginebra, donde mantuvo conversaciones en el seno de la Organización Internacional de Trabajo.

El señor De la Fuente dijo a "Cifra" entre otras cosas la siguiente:

"Quiero resaltar que el desarrollo de esta asamblea ha sido para España mucho más tranquilo que el de las anteriores. Existía una tradición de proponer resoluciones contra España que este año se ha roto, ya que con respecto a nuestro país no se ha hecho ninguna proposición de tipo negativo"

"Puede decirse que estoy muy satisfecho, tanto del tema de la "OIT" como del desarrollo general de la conferencia, que terminará el próximo miércoles".

"Asimismo, he tenido oportunidad esta mañana de conversar con emigrantes españoles en Suiza y con sus dirigentes. Los contactos han sido muy positivos".

Se precisan MOZOS DE ALMACEN

Interesados dirigirse a:
Hijos de Raimundo Yllera, S L.
San Pedro y San Felices. 14
BURGOS
(R. O. C. 5.672)

MESON JUAN XXIII

* Reuniones
* Bautizos
* Comuniones
* Aniversarios
* Banquetes
* Bodas, etc.

Pida presupuesto
Compruebe precios

MESON JUAN XXIII
C/. Lavaderos, 11
Teléfono 22 17 39

¿USTED TIENE JARDIN?

Bueno, pues con Outils WOLF no tiene problemas.

¿Cortar el césped? En la gama de los cortacespedes Outils WOLF (2 o 4 tiempos, eléctricos y autopropulsados) siempre existe él que conviene exactamente a su jardín.
¿Regar? Los aspersores y empalmes Outils WOLF resolverán con eficacia y elegancia sus problemas de riego.
¿Trabajar la tierra? Con las herramientas Outils WOLF! Desde hace 50 años esto se ha vuelto una ciencia y un placer.

Outils WOLF
HERRAMIENTAS PARA JARDIN, CAMPO Y CESPED

Demostracion gratuita sin compromiso por especialista Outils WOLF.

SERVENTA, S. A.
Merced, 13 Teléfono 203097 BURGOS

NOVENO CENTENARIO Y HOMENAJE A SAN GARCIA EN SU PUEBLO NATAL

Los actos fueron presididos por el arzobispo de la diócesis y el abad mitrado de Silos

Quintanilla San García vivió ayer una de las efemérides más gloriosas de su pequeña historia. Todo el pueblo, con sus autoridades al frente, se había preparado para rendir un inusitado homenaje a su hijo más preclaro, el abad de San Pedro de Arlanza, San García, en el noveno centenario de su muerte.

A las 11,30 se desplazaron las autoridades de esta típica villa burebana hasta Briviesca, junto al «Hostal El Vallés» para recibir a las autoridades invitadas. Los primeros en acudir a la cita fueron los sacerdotes de la capital burebana, con su párroco arcipreste al frente. A continuación llegaba la comisión de Covarrubias compuesta por el alcalde, teniente de alcalde, secretario y párroco arcipreste de la villa rachela. Esta comisión era portadora de la urna en la que se guardan los restos de San García, en la Colegiata covarrubiense, después de la triste desamortización de Mendizábal, que convirtió el cenobio de Arlanza en un lugar de ruinas y silencio. Poco después hacía acto de presencia el abad de Silos, Dom Pedro Alonso, portando, a su vez el anillo del Santo Abad. Por último hizo su entrada el Sr. Arzobispo de la diócesis, acompañado del vicesecretario del Arzobispado. Organizada la caravana se dirigió a Quintanilla San García, donde hizo su entrada a las 12 del mediodía, en medio del sano alborozo de todos los habitantes que, dicho sea de paso, habían adornado calles y plazas con galas propias de las mejores fiestas.

Colocados los restos sobre las andas, que portaban los ediles de la localidad, se organizó una procesión, previas unas breves y emotivas palabras de salutación pronunciadas por el párroco D. José Antonio Uzquiza, quien hizo patente la emoción que le producía espectáculo de tan elevado significado espiritual.

Ya en la parroquia, tuvo lugar la visita pastoral y administrativa del Sacramento de la Confirmación, concelebrando con el Prelado y el Abad Mitrado, una decena de sacerdotes de la comarca. En la homilía el Sr. Arzobispo hizo un canto a los valores espiritual y humanos de la familia forjadora de hombre tan extraordinario como San García. Elevó una fervorosa petición al Santo en favor de los aspirantes al sacerdocio y a la vida religiosa. Administrado el aScramento a cuarenta niños y realizada la función religiosa, dentro de la que recibieron la Comunión la mayoría de los fieles asistentes, se tributó un cariñoso homenaje al Sr. Arzobispo, teniendo un recuerdo hecho oración en memoria de su difunto hermano, fallecido recientemente en el curso de una visita pastoral al Arciprestazgo de Briviesca.

A las dos y media de la tarde, tuvo lugar en el Ayuntamiento una comida de hermandad ofrecida por la Corporación municipal a todos los invitados.

Posteriormente, en una nueva acción litúrgica, intervino el abad de Silos, quien hizo una fervorosa semblanza de su hermano de Orden y subrayó el ejemplo de virtud que para todos significaba.

Al final se expuso a los fieles los restos del Santo y se dio a besar su reliquia, siendo muy emocionante este acto por el fervor y entusiasmo demostrado por el pueblo en recuerdo a su hijo más preclaro.

Esto fue lo acontecido en el día de ayer en esta villa burebana, que vivió uno de los acontecimientos más solemnes de su historia.

LOVE CLUB
SALA DE FIESTAS
HOY, DIA 24
Gran atracción del fabuloso conjunto
BOTAS
de Madrid
está con vosotros
LOVE CLUB

ELEC AUTO
ELECTRICIDAD DEL AUTOMOVIL
Avenida del Cid 80
Rebobinado de motores
Plazo de entrega. 24 horas
AUTO RADIOS
Instalación inmediata

FUNERAL POR LOS CAIDOS BURGALESES

(Viene de primera página)

Entre los numerosos asistentes se encontraban la delegada provincial de la Sección Femenina, señorita Vicenta López Ortiz, así como los consejeros provinciales don Jesús Zaldívar Pérez, don José Matesanz y don Rafael Vadillo, que encabezaban un grupo de jóvenes del Frente de Juventudes; Vieja Guardia, Guardia de Franco, jefes locales del Movimiento y numerosos familiares de caídos de dicha provincia.

Se adhirió al acto el presidente de las Cortes, don Alejandro Rodríguez de Valcárcel, que no pudo estar presente por encontrarse en viaje oficial en Barcelona.

Durante el acto fue colocada una corona de claveles rojos sobre la tumba de José Antonio Primo de Rivera.

Al final de la misa, la escolanía y coro de la Comunidad cantó un solemne responso por todos los caídos de la provincia.

en el mínimo espacio un archivo gigante
RONEOBLOK
Sistemas de armarios y estanterias móviles
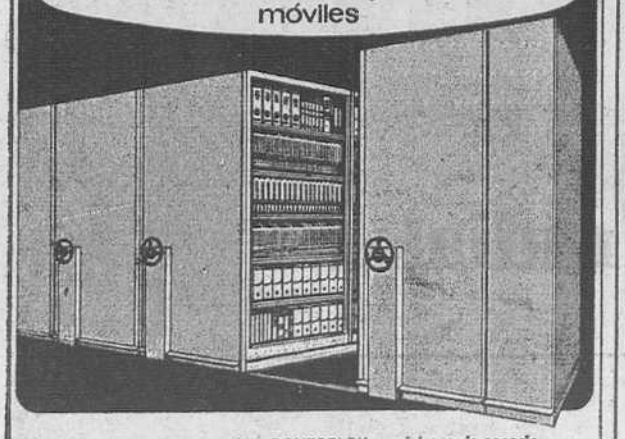
Así es el sistema de archivo RONEOBLOK, avaricioso de espacio, accesibles, simplísimos aunque almacenen los datos más complejos y ahorran hasta un 45°% de espacio. La rapidez de consulta es dos veces superior al de otros archivos convencionales.
RONEO
Armoniza capacidad, mínimo espacio, estética.
RONEO-UNION CERRAJERA, S. A. MONDRAGON (GUIPUZCOA)
INFORMACION, PROYECTOS Y PRESUPUESTOS
HIJA DE B. FOURNIER, S. L.
Prim, 10 - Tl. 20 41 74 - BURGOS

Profesional
• Para montar su clínica
• Su despacho
• Su estudio
crédito abierto
de las Cajas de Ahorros Confederadas
Para empresas y hombres de acción.
Para todos y para todo.
Con tan reducido interés no se pueden encontrar plazos de amortización más largos.
Para casos típicos estan los Créditos Abiertos. Para el caso particular de Usted, está
"su" Crédito Abierto
Su Caja le espera.

PIENSE EN PISCINA
para que el próximo verano su familia disfrute de verdad en su chalet o casa de campo, aprovechando las extraordinarias ventajas de las piscinas de técnica alemana INCOSA-Krüllland
• Montaje rapidísimo
• Instalación al aire, enterradas o semienterradas
• Llevan filtro incluido
• Dos años de garantía
• No se vacían en invierno
• Fabulosamente decorativas
• Más económicas
INCOSA - Avda. Vitoria, 251 - Teléf. 22 04 30 - Burgos
Recibirá amplia información llamando por teléfono o cumplimentando este cupón.
Nombre .....
Domicilio .....
Teléfono .....
Población .....
Provincia .....

Mañana, toma de posesión de don Fernando Dancausa como director general de la Vivienda

Mañana, lunes, a las doce, don Fernando Dancausa, tomará posesión de su cargo de director general de la Vivienda.

Al acto asistirán personalidades de la vida nacional así como el gobernador civil y jefe provincial del Movimiento de Burgos, presidente de la Diputación y nutridas representaciones del Ayuntamietno, Diputación, Consejo provincial del Movimiento y otros numerosos amigos del Sr. Dancausa de Miguel.

Para evitar aglomeraciones de última hora, YA ESTAN A LA VENTA LAS LOCALIDADES PARA EL MAS COLOSAL DE LOS ACONTECIMIENTOS DE FERIAS:
COMPAÑIA PACO MARTINEZ SORIA
TE CASAS A LOS 60... ¿Y QUE?
DE DIONISIO RAMOS
La obra que será como un torrente de gracia y alegría para todos.
Como siempre...
TEATRO AVENIDA
Debut: 11 noche, día 28
Despedida: día 4 de Julio
(Mayores 14 años)

COMENTARIO Y NOTICIA DE TELEVISION

Por Alberto MATTHIES CASTRO

DE DOS A TRES: NO HAY MAL QUE POR MAL NO VENGA

No tenemos más remedio que dejar en pesimista «no hay mal que por mal no venga» el popular dicho «no hay mal que por bien no venga», al referirnos a la programación de Televisión Española de dos a tres de la tarde. El tedioso «Almanaque» que ahora llega de dos a dos y media, va a ser suprimido. Pero no se alegren muy deprisa. Con este motivo se ampliará a una hora, de dos a tres, «Primera edición», que es uno de los espacios de información nacional más optimistas que fabrica TVE, lo que no deja de ser un buen record. ¿Aumentará el aluvión de inauguraciones, exposiciones, fiestas pueblerinas..., y toda esa serie de noticias de carácter netamente localista que tan sólo interesan, y a veces muy relativamente, allá donde tienen lugar? Anteayer, en «Pueblo» se definía de forma jocosa lo que piensa un extranjero viendo «24 horas». La definición le va de perlas, pero quizá sea aún mejor aplicada a «Primera Edición». Es la siguiente: «¡Hay que ver las desgracias que ocurren en el país! Menos mal que ahora estoy en España, donde sólo ocurren exposiciones de pinturas...»

De todas formas, la vaciedad del espacio no deja de tener sus ventajas. Puede prescindirse casi completamente de él (la información del tiempo es lo más interesante) y cumplir ese consejo que dan muchos médicos de que no es conveniente para el estómago el comer y ver la televisión al mismo tiempo. Si esto se hace pensando en nuestra salud, ¡gracias!

Añadamos que salvo cambios de última hora, tal sucederá a partir de 2 de Julio.

SE SUPRIMIRAN TRES ESPACIOS PRESENTADOS POR SACERDOTES

Noticia un tanto sorprendente. Tres programas presentados por sacerdotes, aunque de estilo diferente, van a ser eliminados a partir del próximo mes de Julio. Esto siempre y cuando no haya modificaciones de última hora. En la primera semana de Julio ya no llega «El octavo día», de monseñor Guerra Campos; en la segunda desaparece «Llamada», que con evidente habilidad presenta el Padre Alfonso Rey, ni «Ronda familiar», que con irregular acierto plantea problemas humanos a cargo del Padre Sobrino. De todas formas y aunque en ocasiones no acertase en la forma más conveniente de desarrollarlos, siempre es de agradecer que se pongan sobre el tapete problemas que a todos nos afectan. Por ahora, estas son las noticias. Ya veremos si hay o no marcha atrás en algunas de estas supresiones que, en estos momentos, nos dan como definitivas desde TVE.

«CUTTER» EN «ESTRENOS TV»

«Estrenos TV» presenta hoy «Cutter» (un rombo). Un investigador privado trabaja en torno a la desaparición de un jugador de rugby, acontecida precisamente cuando su equipo tenía que disputar un importante partido. Richard Irving dirige a Peter da Anda, a Cameron Mitchel y Bárbara Rush.

NOVILLADA DURANTE LOS SANFERMINES

En los programas oficiales de TVE figura que el próximo 8 de Julio, es decir en plenos «sanfermines», se conectará con la plaza de toros de Pamplona para dar, a partir de las doce del mediodía, una novillada

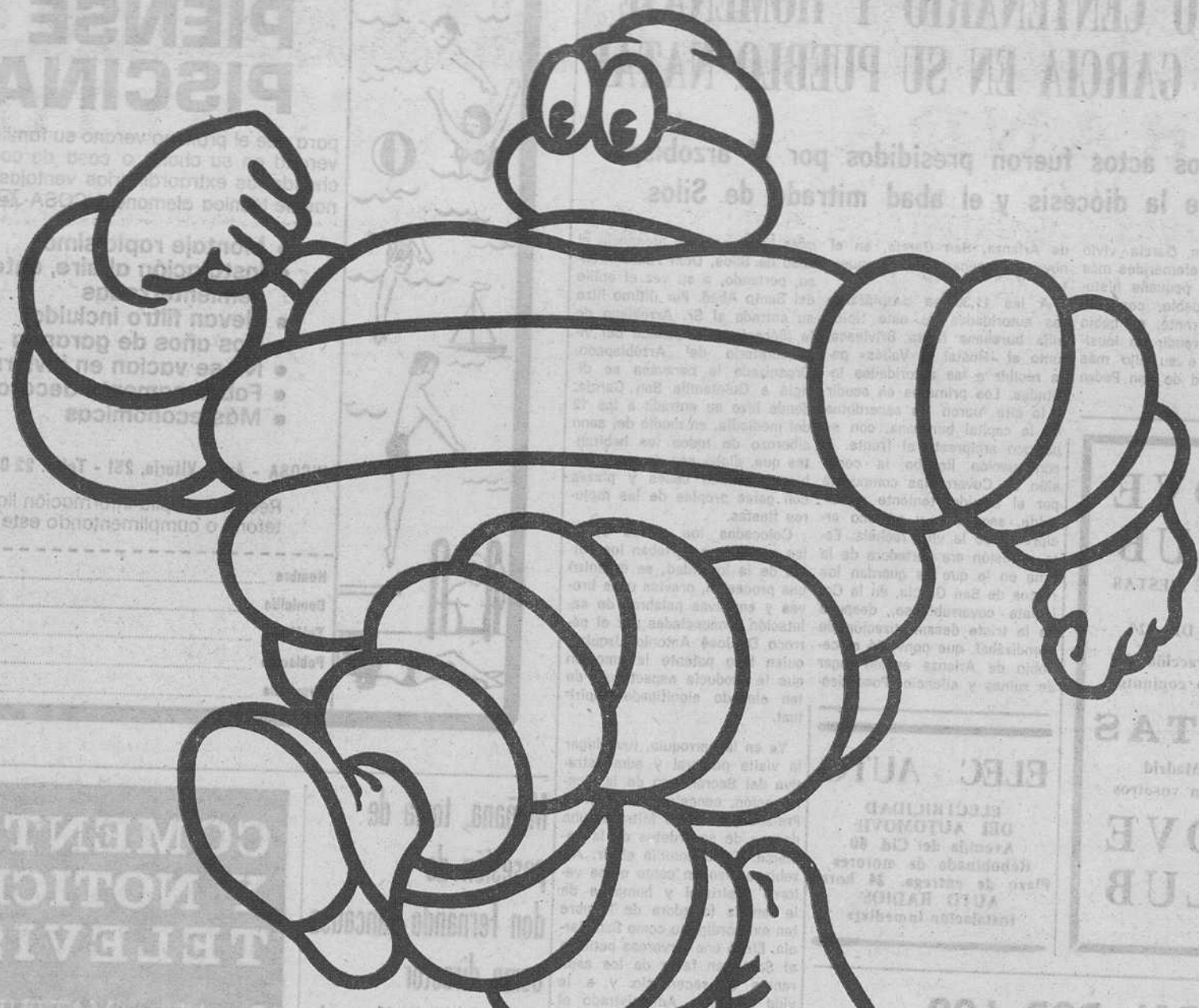

para su tranquilidad...

zx MICHELIN

inventor

y 1er fabricante mundial de neumáticos radiales

Diariamente y sólo en pruebas y experiencias, Michelín recorre una distancia en kms. superior a la vuelta al mundo. Todos los días 50.000 kms... para su tranquilidad

nuestra PROVINCIA

MIRANDA ◆ ACTUALIDAD

DIA DE LA CARIDAD

La mañana del jueves, las calles mirandesas se llenaron de mesas petitorias y de señores y señoritas, colaborando con Cáritas Interparroquial en el "Día nacional de caridad".

En la fotografía de Juan Muro, vemos una de las mesas instaladas para tan benéfico fin.

SE DICE QUE...

...nuestra popular Fuente Vieja, necesita más luz y algunos bancos, ya que tratándose de un lugar típico y fresco, sería lugar ideal para cita de muchas personas a pasar el rato y refrescarse con sus saludables aguas; pero se comenta, que nuestro Ayuntamiento teniéndolo en consideración, ha colocado todos los bancos retirados de nuestro parque, pero, claro está, no para comodidad, sino para almacenarlos mientras duren las obras del parque, ¿es que este lugar va a continuar de almacén municipal?

...la calle del río Ebro, sigue sin pavimentarse en su tramo de Arenal a Alfonso VI, deslucIendo lo que podría ser una gran avenida hasta el polígono residencial de Anduva, y se comenta que ahora más que nunca es cuando se debe de dar comienzo a esas obras de pavimentación por haber quedado dicha calle en una zona céntrica con el nuevo paso inferior del ferrocarril. ¿Verdad que estamos en lo cierto?

...nuestro caudaloso río Ebro, tiene dividida la ciudad en dos zonas, la de Aquende y la de Allende, y se comenta, que también tienen divididas las opiniones de los rectores de nuestro Ayuntamiento, pues mientras unos opinan que se debe de proceder a su limpieza y dragado, otros no le prestan la menor atención y todo sigue igual, ¿no es cierto que el Ebro, merece más atención y cuidado?

...Seguimos padeciendo la escasez de campos de fútbol y que nuestros alevines e infantiles no pueden practicar su deporte, por lo que se comenta que por la Delegación de deportes u organismos interesados se debe de proceder a la construcción de varios campos para que nuestra cantera, que es numerosa, pueda proporcionar valores a nuestro primer equipo. ¿Es ésto pedir mucho?

AL TORO QUE ES UNA MONA

Aquí tienen ustedes a las valientes y superguapas mozas de la cuadrilla de "Las Rebeldes", que el pasado jueves, día del Corpus se las vieron —y se las desearon— con un becerro, en la plaza de toros de nuestra ciudad, en el festival del Blusa. No se las puede negar donaire a estas muchachas, que lo tienen por arrobas. Otra cosa sería después, cuando tuvieron que verse cara a cara con el cornúpeta que las había caído en "suerte".

Lo que no cabe duda es que la estampa que ofrecen es bonita y simpática y nada vulgar. Allí estaba Juan Muro para dar constancia de la presencia de "Las Rebeldes" en el ruedo mirandés.

BOLETIN DE LA VIDA SINDICAL EN MIRANDA

En la reciente "Rueda de Prensa" convocada por el delegado sindical comarcal, don Alfonso Barberá García, se planteó la conveniencia de dar una amplia difusión a través de los medios informativos, a cuantas noticias y comunicaciones afectan diariamente a la vida sindical, y de esta manera establecer un contacto vivo y permanente con cuantos integran la Organización Sindical.

Hoy, iniciamos esta toma de contacto con los asíduos lectores de este DIARIO, con el Boletín, que se inserta a continuación, y que aparecerá con una periodicidad bisemanal, siempre que ello sea posible.

DISPOSICIONES OFICIALES DE INTERES

Ministerio de Trabajo.— (B. O. del Estado número 144 de 16-VI-1973).

Convenios colectivos sindicales.— Resolución por la que se aprueban las nuevas tablas salariales del Convenio Colectivo Sindical Interprovincial para fotógrafos profesionales, en cumplimiento de lo dispuesto en el mismo, en su Artículo quinto.

Seguridad Social.— Resolución sobre recaudación de las cuotas del Régimen Especial de Seguridad Social de los trabajadores del Mar, correspondientes a los incluídos en el Grupo primero.

AVISOS Y NOTIFICACIONES

Se pone en conocimiento de todos aquellos que deseen concurrir a los exámenes convocados para conseguir el título de peluquero de señoras, se personen con toda urgencia, en esta Casa Sindical Comarcal (avenida José Antonio nú. 13), durante las horas de oficina siendo portadores de dos fotografías, el Documento Nacional de Identidad y resguardo acreditativo de haber remitido la cantidad de 350 pesetas al Sindicato provincial de Actividades Diversas, Grupo peluquerías de señoras (San Pablo, número 8, Burgos).

REUNIONES

El pasado lunes, bajo la presidencia del delegado sindical comarcal, don Alfonso Barberá García, se reunió en los locales de la Casa Sindical, la Junta de presidentes d eEntidades, de Uniones de Empresarios y de las de Trabajadores y Técnicos, al objeto de estudiar los puntos del orden del día que han de ser tratados en la reunión convocada de la Junta sindical, que bajo la presidencia del deltgado provincial de la Organización Sindical, don José Francisco de Celis Moreno, tendría lugar en los locales de dicha Delegación el pasado día 20 del corriente mes. También fueron designados en la citada reunión los ponentes que habrían de exponer los asuntos y problemas figurados en el citado orden del día.

En nuestra próxima crónica daremos cuenta del desarrollo y asuntos tratados en la mencionada reunión del día 20.

ACUERDOS DE LA COMISION MUNICIPAL PERMANENTE

Bajo la presidencia del alcalde, don Isaac Rubio Blanco y asistiendo los tenientes de alcalde, señores Martínez Presa y Virumbrales Pérez, asistidos del secretario general de la Corporación municipal, señor Torres Limotte e interventor de Fondos accidental, señor Ventosa Rozas, celebró sesión la Excma. Comisión municipal permanente, adoptándose entre otros de trámite, los siguientes acuerdos:

Que pase a informe de la Comisión de Obras, un escrito formulado por don Emilio Cuñado Marijuán, relacionado con la distribución de una vivienda.

Autorizar a don Prudencio Martínez Garnica, para instalar dos rótulos en el edificio de Comunicaciones, de esta ciudad.

Autorizar a don José María Corcuera para abrir una cata en acera y calzada y sustituir una tubería de desagüe a la red general. en calle de la Fuente, 9.

A don Lorenzo Fernández Ortiz, para realizar acometida a la red de alcantarillado para servicio del edificio número 36 de la carretera de Orón.

A don Félix Aguillo Lambriave para sustituir un ascensor en avenida del Generalísimo Franco, 19.

A don Jesús María Gómez de Cadiñanos, para realizar obras de acondicionamiento en una lonja sita en calle de Ramón y Cajal. 18.

Informar favorablemente el expediente tramitado a instancia de don Javier Sáez Corral y remitir dicho expediente a la Comisión provincial de Servicios técnicos, para la resolución que proceda.

Aprobar varias peticiones sobre instalación de mesas y veladores.

Cooperar a la cuestación anual de la lucha contra el cáncer, con la cantidad de 5.000 pesetas.

Aprobar el pliego de condiciones para las obras de acondicionamiento de la playa artificial.

Autorizar a don Juan Jose Miranda Gómez, para construir un estanque en el barrio de Orón.

A don Antonio López Lezcano, para colocar una rejilla de 15 por 12 cms., en fachada de la casa número 12 de la calle Reyes Católicos.

A don Luis Arnáiz de Lapresa, para reconstruir una pared en el barrio de Oron.

A don José Osma Nanclares, para instalar una marquesina en parte posterior de la casa número 31 de calle de Logroño.

A don José Mariñán Pinedo, para instalar una marquesina en parte posterior de la casa número 71 de la calle Arenal.

A don Teófilo Suso Orrullo, para reformar la planta baja de la casa número 92 de la calle Arenal.

Requerir a la propietaria del edificio número 23 de la calle Arenal, esquina a la de L. Lewin, para que proceda a su derribo inmediato, por encontrarse en estado de ruina inminente.

CELEBRANDO LA PERMANENCIA

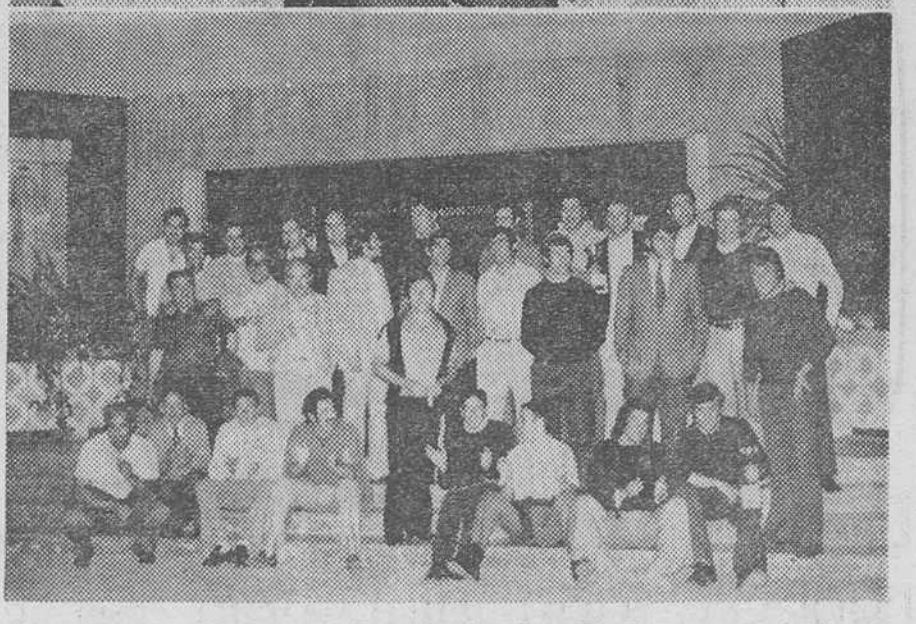

El pasado miércoles en el Hotel Residencia "Don César", se reunieron directivos, jugadores, entrenador, etc., en una cena de hermandad, como se suele decir, para festejar la permanencia del equipo en Tercera División, que según parece resultó muy alegre y amena.

Se aprovechó la ocasión para hacer entrega de los trofeos conquistados a Egüés, como jugador más regular y a Pérez Navares, como máximo goleador del equipo.

En las fotos de Juan Muro podemos ver el grupo formado por directivos y jugadores y al presidente del Club don Modesto Gómez de Cadiñanos, a la izquierda, con Pérez Navares (centro) y Egüés (derecha).

Enhorabuena a todos y a ver si la próxima temporada pueden celebrar otra fiesta similar, por los éxitos obtenidos.

nuestra PROVINCIA

ARANDA

SESION DEL PLENO MUNICIPAL

A las diez de la noche del pasado día 22, celebró sesión ordinaria el Ilustre Ayuntamiento Pleno, bajo la presidencia del señor alcalde don José-Eugenio Romera Pascual, asistiendo los tenientes de alcalde señores Del Alamo y Peñalba, concejales, señorita Martínez y señores Rivera, Araúzo, Acosta, Calvo y Cardiel, asistiendo el secretario en funciones señor García G. Ochoa e interventor en funciones, señor Martín.

Se dio lectura a las actas de la última sesión ordinaria y a la extraordinaria, que fueron aprobadas por unanimidad.

En el segundo punto de la convocatoria, se dio cuenta de las comunicaciones oficiales recibidas.

El tercer punto se refiere a la adjudicación del bar de las piscinas municipales, exponiéndose por el señor secretario que al abrir las cinco plicas que se presentaron, la Comisión de Gobernación que las estudió, informó en el sentido de que teniendo en cuenta que la primera de las plicas o la que llevaba el número uno, firmada por don Pedro González, si bien ofrecía una cantidad parecida a las restantes, aunque un poco menor por el contrario, se comprometía a rebajar en una peseta las consumiciones que se hiciesen, por lo que consideró mentada Comisión que era preferible que el público se beneficiase que no el Ayuntamiento, ya que la cantidad en metálico no supondría nada para el presupuesto municipal. Se acuerda adjudicar definitivamente el concurso, de conformidad con el informe de la Comisión citada.

El cuarto punto, que trataba de la adjudicación definitiva de la subasta de pavimentación de calles, de la que ya dimos cuenta en su momento oportuno, se acordó adjudicar la subasta definitivamente a la firma Bigar S. L. por ser la proposición más beneficiosa para el Ayuntamiento, en la cantidad de 6.975.000 pesetas.

El quinto punto a tratar, se refiere a la oferta de terrenos al Ministerio de Educación y Ciencia para la construcción de un Instituto de Enseñanza Media en el Polígono Residencial, acordándose oficiar a la Delegación provincial para que indique el número de metros cuadrados que son precisos para proceder a dicha construcción y a la vista de ellos, formular la oferta.

El sexto punto se refería a cursar felicitaciones al nuevo Gobierno, que como se daba la circunstancia de que si se esperaba a tomar acuerdo, resultaría que las felicitaciones irían a destiempo, ya se ha realizado.

En asuntos de urgencia, se da cuenta de la solicitud cursada por un funcionario municipal en nombre de todos sus compañeros, para que la paga extraordinaria del 18 de Julio, les sea abonada por la totalidad de lo que viene percibiendo, incluídas las gratificaciones, solicitud que ya ha estudiado la Comisión de Hacienda, mostrándose conforme con su abono. La Alcaldía explica que los funcionarios vienen percibiendo el mismo sueldo desde hace más de diez años, sin que haya sufrido aumento alguno, resultando inferior al de un bracero actual, por lo que considera se debe compensar ese menor sueldo base accediendo a lo solicitado, acordándose de conformidad con el informe de la Comisión.

En asuntos de la Alcaldía, ésta da cuenta de que debido al mal estado en que se encuentra la red de distribución de agua y el alcantarillado, se ordenó la confección de un proyecto con miras a estudiar el problema, proyecto que comprende prácticamente todo el casco de Aranda de "Aquende" con excepción del barrio de San Juan, siendo los honorarios del proyecto confeccionado 300.000 pesetas, acordándose el pago de mentada cantidad.

Siguiendo dentro de asuntos de la Alcaldía ésta da cuenta del escrito recibido por la Delegación Local de Juventudes, en el que da cuenta de los actos que han tenido lugar con motivo de la Semana de la Juventud y del gran espíritu de la Delegación en su afán de preocuparse por la práctica de todos los deportes. Dice que se van a recibir 4 piraguas de la Federación de piragüismo y del proyecto, por el momento, de crear una base junto al Cine Aranda para lo que se cursará el oportuno permiso de la Confederación Hidrográfica del Duero, para guardarlas hoy, con miras a ampliar esa base el día de mañana.

En el mismo escrito de la Delegación Local se habla de la campaña pro-natación escolar contando con unos 400 niños y niñas, las últimas, de los colegios de la Vera-Cruz y de las Dominicas, utilizarán la piscina de las segundas, mientras que los niños, lo harían en las municipales. Consultada la concejal delegada de las piscinas, dice que se pueden combinar las horas para utilizar una de ellas dejando la olímpica para el público en horas de menos afluencia de gente.

Y no habiendo más asuntos que tratar, se levantó la sesión.

ACTOS PARA HOY DOMINGO

Conforme venimos anunciando, a las nueve de la mañana y en la plaza de toros, tendrá lugar el concurso provincial de albañilería, al que se presentarán varias parejas, deseosas de probar sus habilidades y rapidez en su oficio.

Es de suponer que no sólo de nuestra población, sino también de los pueblos comarcanos, acudan a la plaza de toros, pese a lo pronto de la hora señalada para el comienzo, muchos pertenecientes al ramo y también curiosos e incluso amigos y simpatizantes con las parejas concursantes.

En el próximo número daremos cuenta de los ganadores y del aspecto general de esta prueba tan interesante, máxime celebrándose en Aranda que es la que mayor censo de la construcción tiene de la provincia, exceptuando la capital.

LA CONFERENCIA CULTURAL

También por la mañana y a las once, está anunciada una conferencia de tipo cultural, que estará a cargo del director adjunto del Instituto de Ciencias de la Educación de la Universidad de Madrid y profesor de la Universidad Complutense, don Arturo de Orden Hoz.

El tema a tratar "Funciones y caracteres de la educación en el mundo actual", no se puede ser ni más ni menos atractivo, ni más oportuno, de ahí que el local donde se celebra, el Colegio I. C. E. D. E., en el polígono residencial que hoy se inaugura, se verá lleno de personas ávidas de oír al prestigioso conferenciante.

PERFUMERIA ridruejo

CALLE MIRANDA, 17. TELEFONO 208913

Se complace en anunciar a su distinguida clientela que durante los días 25 al 30 de Junio, la señorita MARIA CONSUELO ITURRIAGA

diplomada de

HELENA RUBINSTEIN

(Tratamiento previa reserva de hora)

atenderá cuantas consultas y consejos le sean solicitados. Infórmese sobre los regalos que tenemos para usted.

GIMNASIO SOLANA

Tfno. 20 23 66

HERTZ INTERNACIONAL LIC.

Hertz

Alquiler sin conductor

Consulten nuestras tarifas de kilometraje ilimitado

RENT - A - CAR

CALLE VITORIA, 115

Teléfono 220616

auto-bazar ANAMAR

tiene ya su teleportátil IBERIA

LA GAMA MAS COMPLETA DE TELEPORTATILES

VP - 115 (15")

Iberia

Una "nueva raza" de televisores

Véalos en: AUTO-BAZAR - Madrid, 10-16 - Teléfonos 206643 y 207417 - BURGOS

TRES INDISPENSABLES COLABORADORES

CALCULADORAS ELECTRONICAS

BEN ROSS

La última técnica japonesa, ahora a su alcance, en las Calculadoras Electrónicas BEN ROSS

Tres modelos de capacidad total en un tamaño compacto

Las Calculadoras BEN ROSS realizan todo tipo de operaciones con la máxima exactitud y en el mínimo tiempo

Adquiéralas donde vea este escudo

C.R.A.E. MADRID S.A.

Burgos - Mateo Cerezo, 23

Teatro y cine

ECOS DE LA PANTALLA

- **Jacqueline Bisset, la estrella en boga del Festival de Cannes**
- **Jean - Pierre Léaud, el anti - actor del cine francés**
- **Anna Karina: «El gran amor no existe»**

Por Philippe DAGUERRE

Morena, alta, felina, con sus ojos de gato de insondable misterio y su sonrisa irresistible, Jacqueline Biset-intérprete de "La Nuit Américaine" de François Truffaut, ha sido la estrella en boga del Festival de Cannes. Los periodistas le dieron el nombre de "la más bella de la pantalla", los fotógrafos la perseguían hasta el Hotel Carlton, en donde se hospedaba, y hasta la playa. "Para estar tranquila —dice— no tenía más remedio que simular que dormía con el rostro contra la arena".

Esta magnífica actriz "made in Hollywood" no nació, sin embargo, en los Estados Unidos, sino en el Surrey, en Inglaterra. Su padre era médico, muy gentleman británico, y su madre, jurista de origen francés.

Después de haber seguido los cursos del Instituto Francés de Londres, empezó los estudios de medicina, pero se cansó pronto y se hizo cover-girl. Se la puede ver en la cubierta de "Vogue" y de "Harper's bazar". Y, como indica su biografía, "una muchacha con una plástica tan irreprochable no podía dejar de llamar la atención de un cineasta". Richard Lester, en 1965, le hizo rodar "The Knack", una película que inicia la renovación del cine inglés. Luego, Román Polanski, la contrató para "Cul-de-sac". Los productores norteamericanos empezaron a fijarse en esta joven de silueta tan sugestiva y fue convocada en San Francisco. Después de una espera interminable de diez días, fue escogida para trabajar con Steve MacQueen en "Bullit", que realizó el británico Peter Yeats. En el curso del rodaje de este film particularmente movido, Jacqueline confiesa que tuvo miedo muchas veces, pero pasar miedo con Steve McQueen es un privilegio que, según la actriz, pocas mujeres han tenido. Poco después, rodó con Sinatra en "El detective". Por entonces corrieron rumores de un noviazgo con el gran actor. Jacqueline dejó decir, saboreando su incipiente gloria.

Cuando François Truffaut le escribió a Hollywood para pedirle que viniera a trabajar en "La noche americana", tomó el primer avión hacia Francia. Su admiración por el realizador de "Jules et Jim" era entusiasta. El rodaje tuvo lugar en Niza, en la Costa Azul. Jacqueline está muy contenta de sus compañeros de trabajo, Valentina Cortese, Jean Pierre Aumont, Jean Pierre Léaud y, naturalmente de su director. Según ella, François Truffaut crea un tal clima de armonía entre sus actores, que no necesita hablar para que éstos comprendan lo que desea.

Después de "La noche americana", Jacqueline Biset rodó con otro realizador francés, Philiphe de Broca. El film, realizado enteramente en Méjico, se titula "Cómo destruir la reputación del agente secreto más célebre del mundo". El James Bond en cuestión es Jean Paúl Belmondo. "Un actor maravilloso y un amigo admirable", precisa Jacqueline. ¡El tipo mismo del Latín Lover!

La bella actriz norteamericana Jacqueline Bisset en compañía de Valentina Cortese en la entrada del Hotel Carlton, durante el reciente Festival de Cannes. Ambas son protagonistas de "La Nuit americaine". — (Foto EFE-FIEL).

JEAN - PIERRE LEAUD, EL ANTI - ACTOR DEL CINE FRANCES :—: :—:

Jean-Pierre logró realizar la proeza excepcional que consistía en figurar en el cartel de dos films presentados en el Festival de Cannes, "La noche americana" de François Truffaut y "La maman et la putaim", de Jean Eustache.

Con su larga mecha sobre la frente, su mirada perdida y su sonrisa maliciosa de alumno travieso, Léaud es el actor francés más misterioso, más incomprensible, más secreto y más discutido Su dicción es monótona, su rostro impasible, sus gestos son mecánicos e interpreta constantemente sus papeles sin dar el sentido del texto, e incluso completamente diferente, aseguran sus detractores.

Sin embargo, Léaud es el niño mimado de François Truffaut y de un cierto nuevo cine. Truffaut explicó un poco la historia de este muchacho, hijo de padres separados, en "Les quatre cents coups" (1959), el film manifiesto de la "nueva ola" de cineastas. Jean-Pierre tenía entonces doce años y apareció maravillosamente natural, audaz y espontáneo. De la noche a la mañana, se convirtió en el amigo de los grandes cineastas y del académico Jean Cocteau, que participó generosamente en los gastos de la película. Jean Pierre encontró una familia en los realizadores y los actores y su mundo en el cine. François Truffaut lo considera como su hijo Bajo el nombre de Antoine Doinel, lo hizo el héroe de "Baisers volés", "Domicile conjugal", "Les deux Anglaises et le Continent", "La Nuit americaine".

Léaud ha hecho muy pocos films sin Truffaut. Se le vio en "Masculin-Femenin", de Jean-Luc Godard, que le dio quizás el mejor papel y, recientemente, ha trabajado en "El último tango en París", de Bertolucci.

ANNA KARINA: "EL GRAN AMOR NO EXISTE" :—: :—:

Ana Karina dice que hace muchos años que quería hacer un film. El hecho de ser una actriz conocida no la ha ayudado: nadie la tomaba en serio. Entonces decidió hacerlo todo: guión, producción, interpretación y, naturalmente, realización.

Ana Karina, la actriz danesa de cabellos negros, es muy locuaz cuando se trata de hablar de su primer film, "Vivre ensenble" ("Vivir juntos"), presentado en la Semana de la Crítica del Festival de Cannes.

Ana vino muy joven a Francia y fue una de las actrices preferidas de la "nueva ola". A 32 años, ha rodado ya en 35 películas, alguna de de ellas con su exmarido Jean-Luc Godard ("Une femme est une femme", "Bande à part", "Vivre sa vie", "Pierrot le fou").

"Como realizadora, nos dice, he querido hacer simplemente un film sobre las cosas pequeñas, los detalles, los sentimientos, explicando la vida corriente de una pareja. Mis personajes, Alain y Julie, son como la mayoría de la gente, se encuentran y se quieren... a contratiempo. El verdadero, el grande, el fiel amor, no existe".

El rodaje a tenido lugar en su casa, en su apartamento del Barrio Latino, cerca del Panteón. Todo el mundo estaba allá: la producción, la administración, los estudios e incluso la cantina.

"Así —dice Anna— he realizado una gran economía y he vidivo todas las etapas de la concepción y de la realización".

Anna se propone seguir una doble carrera de cineasta y de actriz. El próximo film que dirigirá, "Big Baby", tendrá lugar en la Costa Azul y referirá las peripecias de un aventurero del que ella será la cómplice.

(FIEL.— Servicios Especiales de EFE-AFP).

◆ VEDETTISSIMO ◆

Madrid (Especial para DIARIO DE BURGOS).

● Empezaron en Madrid las excursiones a provincias de las compañías teatrales. Es un bonito —aunque incómodo— negocio, ahora, aprovechar los meses del calor para pasear por toda España títulos que, durante meses, se vieron favorecidos por el éxito de la capital de España. Entre estos días y los de mediados de mes, siete obras aclamadas en Madrid van a probar fortuna por esas ciudades de la periferia. Entre ellas hay algunas, como «Un mes de amor» y «Un, dos, tres, cásate otra vez» estrenadas no hace mucho, aunque muy bien acogidas por el respetable. Pero hay otros títulos que llevan muchísimos meses en la cartelera de la villa: «La muerte de Danton», «Balada de los tres inocentes»... Y, sobre todo, «Superboeing», «El gran tacaño» y «Una noche en su casa..., señora», que han batido verdaderos récords de supervivencia escénica, sobre todo este último vodevil, que es el tercer año que «sale a provincias», para respirar un poco de aire, metido como está durante treinta y tantos meses en el mismo teatro que lo estrenó.

A todos ellos, ¡buena suerte y buen verano!.

● He visto publicada, hace pocos días, una interviú de un periodista supongo que joven «contra» un divo popular: Manolo Escobar. Y me ha indignado. Me ha indignado como me indigna siempre lo injusto, venga de quien venga. Y lo injusto en este caso concreto ha venido del lado de este colega, a quien no conozco. Su injusticia consistió en atacar, desde el primer minuto, a su entrevistado, haciéndole objeto de los reparos, de las censuras y de los conceptos peyorativos de peor gusto..., con el pretexto de que ésos son los puntos de vista de gran parte del público respecto a su figura y a su arte... Manolo Escobar ha procurado refrenarse y lo ha conseguido en parte solamente. Está en su derecho. Está en su derecho de no admitir del todo la «agresividad» de estos noveles que piden guerra, bien abroquelados tras la lanza de su pluma y que tan mal dejan a la clase periodística. Está en su derecho Manolo Escobar al replicar ácidamente a las invectivas de este colega que, de verdad, ha creído que la «agresión» es inteligencia. Y habría estado también en su derecho si se hubiera negado en redondo a responder a insidias, críticas e insultos absolutamente gratuítos y completamente improcedentes. ¡Atención, los famosos, a este tipo de entrevisador que busca el sensacionalismo por el camino de la ofensa personal!.

● Ya se puede adelantar gran parte del copioso reparto de «Proceso a Jesús», que José Luis Sáenz de Heredía va a empezar a rodar para Eduardo de Manzanos y que es, como ustedes ya saben, adaptación fiel de la obra de Diego Fabbri.

El director ha querido, sobre todo, gente de teatro, con la experiencia de hablar y de moverse en bloque, dada la condición teatral de la película. Irán pues, que yo recuerde en este momento, un montón de veteranos, tales como José María Rodero, Andrés Mejuto, Julia Gutiérrez Caba, Tomás Blanco, Alfredo Mayo, Lili Muratti, Antonio Ferrandis, María Cuadra, Angel del Pozo, Carlos Lemos, Mónica Randall, Miguel Angel, Armando Calvo, Fernando Hilbeck, Diana Lorys, Adriano Domínguez, Miguel del Castillo...

Hay pocos exteriores y la casi integridad del film se rodará en un único y espléndido decorado, ya empezado en unos estudios madrileños.

Jordán.

LEA VD. SIEMPRE
Diario de Burgos

TONY CURTIS Y SU FAMILIA, EN LONDRES

El famoso actor norteamericano Tony Curtis Curtis llegó a Londres con su esposa y dos hijos, Nicholas, el mayor, y Benjamín, con sólo cinco semanas .En esta foto les vemos en el aeropuerto de la capital inglesa. — (Foto FIEL).

anuncios por PALABRAS

Estos anuncios se reciben en nuestra Administración (Calle San Pedro Cardeña, 54, teléfono 207148), y Delegación (Vitoria, 15), de NUEVE y MEDIA de la mañana a UNA de la tarde y de CUATRO A SEIS de la tarde, así como en todas las Agencias de Publicidad. PRECIO: Veinte pesetas hasta diez palabras. Cada palabra más dos pesetas.

Alquileres

SE ARRIENDA local 250 m.² San Isidro, 35. Informes. Monje. Plaza Alonso Martínez 7 2.º Teléfono 203571

ALQUILO máquinas escribir, calcular.— Crespo. Plaza Alonso Martínez. 7 Teléf 200520

VIVIENDAS CASTILLA, S. A., le ofrece su piso en alquiler, desde 1.500 pesetas; en venta desde 190.000 con facilidades. Informes, Vitoria 247, 1.º y 249 10.º C.

ALQUILO piso cinco habitaciones. Informes, San Pedro y San Felices, 6. Portería.

SE ALQUILA casa chalet, amueblada. Teléfono 223426

ALQUILO primero. San Lorenzo, 15: Cinco habitaciones, calefacción baño; propio oficina, taller. Razón, 3.º

ALQUILO piso amueblado en Plaza Mayor. Razón, comercio «Mi Tienda».

SANTANDER, alquilo piso centriquísimo temporada, confort, vistas bahía, cinco camas. Teléfono 229393.

ALQUILO piso, cocina con calentador de agua, baño de Roca completo, cuatro habitaciones de parquet, calefacción individual de carbón, terraza, todo exterior. Información y venta, Avenida de la Inmaculada, 35, 1.º, B (Junto a Textiles Marín). Gamonal. De 5 a 8 tarde.

SE ALQUILA piso amueblado, mes Julio. Teléfono 206996.

NECESITO piso amueblado, con comodidades mes Julio. Llamar 224429.

ALQUILO dos pisos, céntrico, económico. Informes, teléfono 203109

SE ALQUILA piso amueblado. Avda. Cid 79, 3.º, derecha, 2. Tratar con el portero Calle Morco, 6.

ALQUILO piso totalmente amueblado. Televisor, frigorífico, cocinas carbón y butano. Teléfono. Muy soleado. Informes, Teléf. 204255

ALQUILO piso amueblado, económico, Gamonal. Razón, Tesorera, 4, 5.º, Izqda.

ARRIENDO piso amueblado. Plaza San Agustín, 4.º, E.

ALQUILO piso soleadísimo Rivalamora. Informes, Carmen núm 5 Portería.

ARRENDAMOS locales y plantas comerciales en avenida Reyes Católicos y en calles próximas. Informes Hnos. Adrián Angulo. Calle Clunia núm 9. 1.º

ALQUILO piso amueblado temporada verano. Teléfono 223430. Llamar por las mañanas.

ALQUILO piso nuevo amueblado, temporada verano. Informes 271271 Santander

ALQUILO piso amueblado, para chicos. Teléfono 208676.

ALQUILO piso amueblado, temporada verano. Razón, teléf. 208408

SE ALQUILA piso calle Romancero. Teléfono 223334.

SE ARRIENDA o vende piso. Santa Clara, 34, 3.º, B.

ALQUILO piso amueblado. Avda. General Sanjurjo, 41, 2.º, A. Teléfono 224220.

SE ARRIENDA local. Vega, 10, 3.º

ALQUILO piso amueblado, cuatro habitaciones, baño, calefacción central. Llamar al 205053, de 2 a 6.

ALQUILO piso amueblado, céntrico, amplio, confortable, mes. Julio. Teléfono 201884.

SE ARRIENDA LOCAL a dos calles. Teléf. 201509.

Automóviles y accesorios

ALQUILER sin conductor, coches nuevos todas las marcas.— «Servi-Auto» Sanjurjo 9. Teléfono 222715

VENDEMOS 600-D toda prueba. Hermanos Fuente. Santa Cruz 22

AUTOS BLANCO.—Alquiler sin conductor varias marcas. Barriada Illera, B. 69. Teléfono 220638.

TRACTORES de ocasión revisados. Magníficos precios. Facilidades de pago. «Auto Burgos S. A.» Avenida del Cid, 72, teléfono 220350

AUTOMOVILES GAMONAL. Vendo varios 600-D, E, 850, 124, 1430 1500 gasoil y gasolina Renault 4-L, 4-F, R-8 R-10, Simcas 1000 G-L Citroen Break A-K 5; Dianne 6 y todos los modelos nacionales. Grandes facilidades. Revisados y garantizados. Pedro Alfaro 2 Teléf. 223814

CITROEN D-19 «Tiburón», magnífico, recién reparado, cambiaría por Dyanne 6 Super o Renault-5. Teléfono 202339

AUTOMOVILES alquiler sin conductor FLEN. Todas marcas. Avenida General Vigón. Teléfonos 222949 - 223803

COMPRAMOS coches Renault, 4-L, R-6, R-8 R-12, Seat 850, 124, 1430 Simca 1200. Citroen Dianne 6.— Hermanos Fuente. Santa Cruz 22 teléfono 205527

VENDO Seat 124-L motor Fiat, prácticamente nuevo. Teléfono 221561. De 11 a 2

OCASION.— Seat 600-E Seat 850 Esp. M.G. 1100 4-L, Citroen 2 CV, Simca 1000, Seat 600-D, Seat 1500.— Facilidades y garantizados. General Mola, núm. 30

VENDEMOS y garantizamos seis meses, desde 5.000 pesetas, varios 600-D, 850, 850 coupé 124-L, Seat 124 sport 124 familiar, impecable; 1500 gasoil y gasolina; 1430 varios, 1500 familiar varios; R-12, R-8 4-L Super; Simca 1200; Simca GT; Simca 1000 varios; MG 1100 varios; MG 1300 varios; Mini 1275; C-8; Break, 2 CV; Avia 2500, Land Rover — Grandes facilidades. Visítenos sin compromiso, también sábados tarde. Madrid 40 y Alhóndiga 2. Teléfono 207087.

SE VENDE 600 y 2 HP Teléfono 220381.

VENDO camión Pegaso. 6.500 de carga. Estupendo estado. Teléfono 220527.

VENDO Simca 1000, en buen estado. Teléfono 206713.

VENDO Citroen Berlina. Teléfono 200177.

CEBALLOS. Compraventa toda clase automóviles usados revisados. Facilidades pago hasta 24 meses. Calle Avila, 3 (paralela Alfareros) Teléfono 207928 - 206176

VENDO tractores varias marcas, reparados. Pedro Gómez García. Avenida del Cid, 63.

COMPRO camión Barreiros 170, chasis largo, preferible basculante. Llamar teléfono 44, Castrojeriz.

Colocaciones

NECESITO chófer, con carnet primera experiencia en carreteras. Avenida del Cid, 90. Almacén de frutas (Registro O. C. 5.114)

AVON busca mujeres con deseos de ganar dinero en negocio propio. Si usted es una de ellas y reside en Burgos y toda la provincia llame hoy mismo al teléfono 208163 de Burgos o escriba al apartado 14.875 Madrid

SE NECESITA barman o aprendiz adelantado. Bar Los Arcos. Miranda 19 (R. O. C. 4.748)

SE NECESITA barmans en «Pub-Rice» Avenida Reyes Católicos (R. O. C. 5.310)

EMPRESA moderna, desea cubrir tres puestos en su departamento de ventas. Interesados presentarse de 10 a 1 y de 4 a 7, en Aparicio y Ruiz, 3 y 5, bajo. Atenderá señor Lagunilla.

SE NECESITA chica fija Vitoria 29 2.º izquierda

SE NECESITA cocinera Hostal Rice. Avenida de los Reyes Católicos (R. O. C. 5.450)

SE NECESITAN: pinche cocina, ayudante cocina, limpiadora, empleada de hogar. Restaurante Rincón de España. Nuño Rasura, 11. (R. O. C., 5.473).

AYUDANTE de cafetería, se necesita. Cafetería «Tokio» (R. O. C. 5.530)

SE NECESITA chica fija, sueldo 6.000. Paseo la Florida, 3, 2.º, A. Teléfono 214625 Vitoria

SE NECESITA señora o señorita para limpieza Hostal Nacional Puente Gasset 4 1.º (R. O. C. 5.558)

SE NECESITAN jefe de barra y camareros «Cafetería Lago» 137 (R. O. C. 5.590)

SE NECESITA pastor Alejandro González Santa María Tajadura (R. O. C., 5.601)

NECESITAMOS torradoras para guantes de piel. Epifanio (cuarta planta) R. O. C. 5.591

SE NECESITA señora para limpieza Restaurante Arriaga. (Registro O. C., 5.607).

NECESITO pastor. Tratar con Faustina Redondo Arroyo, en Albillos. (R. O. C., 5.616)

ASISTENTA se necesita. Laín Calvo, 12, 3.º

SE NECESITA chica Avenida Generalísimo núm. 8, 3.º

SE NECESITA chica señora fija, buen sueldo Hostal Los Maderos. Informes, Hostal Solas. Calle Vitoria 184 (Registro O. C. 5.555)

NECESITO chicas chicos para barra y comedor; una fija y resto sábados y domingos tardes; buen sueldo; no importa experiencia. Teléfono 220084 (Registro O. C. 5.561)

NECESITO aprendiz 14-15 años. Bar Ambos Mundos (R.O.C. 5.650)

SE NECESITA lavandera y camarero de pisos, para temporada Hotel Avila (R. O. C. 5.625)

URGE chica interna con informes, sueldo espléndido, poca familia. Vitoria 46, 10.º B

SE OFRECEN poceros con compresores y montacargas. San Francisco, 155, 1.º C.

JOSE MARIA UBEDA Se necesitan pintores Obra Residencia Sanitaria. «General Yagüe» (R. O. C. 5.641)

AYUDANTE DE COCINA se precisa Restaurante Auto-Estaciones Burgos. (R. O. C. 5.619)

SE NECESITA muchacha para Madrid, veraneo en Burgos. Informes, 208073

SE NECESITA chica o asistenta. Plaza de la Cruzada 6, 9.º D

NECESITO chico Autoservicio Vadillo. Plaza Rey San Fernando 8 (R. O. C. 5.659)

FABRICA tejidos precisa aprendizas 15-17 años, residentes Gamonal. Teléfono 220880. (R. O. C. 5.030)

ESTUDIANTES, se necesitan camareros de sala, ayudante de comedor, ayudante de cocina, señora para office. Informes, Hostal Fuente del Rey (R. O. C. 5.638)

SE NECESITA dependiente de mostrador «Bar Miguelito», San Pablo, 3. (R. O. Colocación 5.661).

SE NECESITAN oficiales y aprendices para trabajos de escayola. Jesús Fuente Olmo. Barriada Illera. Iglesia, 2. Teléfono 220130. (Registro O. C., 5.656)

SEÑORA de limpieza precisa Mesón Goyarán. Plaza Alonso Martínez, 4.

SE NECESITA linotipista. Informes esta Administración

OFICIAL mecánico de segunda, o tercera, precisa taller reparación automóviles. Valentín Jalón, 12. (R. O. C. 5.665)

GARAJE CLUNIA necesita engrasador, con experiencia. Interesados, dirigirse al mismo, calle Clunia, 15-17. Burgos. (R. O. C., 5.622).

MATRIMONIO con niño, necesita empleada de hogar, de confianza. Interesados, llamar teléfono 209349.

ENTRECANALES Y TAVORA S. A., para sus obras en Burgos necesita peones, buenas retribuciones. Interesados presentarse en «Residencia Sanitaria General Yagüe» Avda. del Cid, s/n. Oficinas de obras. (Registro O. C. 5.657)

LAVACAMIONES precisa MUVI S.A. Presentarse carretera Madrid - Irún kilómetro 243 Gamonal (R. O. C. 5.599)

SE NECESITA auxiliar administrativo, servicio militar cumplido. Escribir Almacenes Barluenga, S. A. Calle Madrid, 9. Burgos. (Registro O. C. 5.669)

NECESITO barman Bar Puerto Plata. Plaza Vega. (R. O. Colocación 5.666)

SE PRECISAN soldadores primera y segunda. Interesados presentarse en «Famco» Polígono Gamonal, C/ 5. (R. O. C. 5.668).

SE NECESITA dependiente de mostrador Cafetería Mini. (R. Oficina Colocación 5.632)

SE NECESITA chica, casa todas comodidades, buen sueldo. San Lesmes, 18, 11.º C. Teléfono 207983

PEONES bien retribuidos, se necesitan en Mampac obra. (Frente Taglosa). R. O. Colocación 5.629

COECO-FULLER, ofrece tres veces más de posibilidades para ganar dinero extra vendiendo cosméticos, especialidades para el hogar y cepillería. Infórmese hoy mismo: 224144.

SE NECESITA obrero para vaquería. Dámaso Pérez. Villagonzalo Pedernales. (R. O. C., 5681)

MATRIMONIO de edad busca sirvienta de más de 45 años, buen sueldo. Avenida Cid, 15, 1.º Izqda.

SE NECESITA pastor en Ubierna, bien gratificado, con casa. (Registro O. C., 5.675)

SE NECESITA chica fija o temporada verano. Dos meses playa. Calle Valladolid, 2, 3.º D. Teléfono 207265

NECESITO albañiles. Presentarse Miguel Benito, calle San Francisco, C, 2.º, E. (R. O. C., 5.682).

SE NECESITAN aprendices para modelista y un ebanista, señor mayor. Talleres «Model-Casa», Camino Villalón, s/n, junto Barriada Yagüe. Teléfono 201299 (R. O. C., 5.642)

NECESITO pastor a zurrón. Villalbilla de Burgos. Jesús Antón. (R. O. C., 5.676).

SE NECESITA auxiliar administrativo, servicio militar cumplido, para agencia de transportes, con conocimientos de mecanografía (Informes, Oficina Colocación, núm. 5.643).

NECESITAMOS señorita para Boutique. Presentarse en Domingo. Almirante Bonifaz, 6. (R. O. C., 5.686).

SE NECESITA ayudante de mostrador y señorita para venta de helados. Bar Mar-Fu. Calle San Juan de Ortega núm. 24. (R. O. C. 5.684)

CUBIERTAS Y AISLAMIENTOS Riojanos, Marqués de Murrieta núm. 49, entreplanta, precisa montadores y peones de uralita y chapa, para trabajos a destajo. Presentarse aspirantes en Servicio de Colocación. Referencia núm. K-4.384. Logroño

NECESITO chica fija. 5.000 pesetas. Teléfono 222477

SE NECESITA asistenta de 10 a 12 de la mañana. San Pablo, 14, 2.º izquierda. Pensión

SE NECESITA aprendiz 14-15 años. Pollería Huevería Moderna. Avenida Cid 6. (R. O. C., 5.637).

SE DAN A ESQUILAR mil cabezas lanares, a destajo. Tratar con Santiago Moreno en Mazueco de Lara o teléfono de Revilla del Campo. Fidel Moreno

SE NECESITA muchacha externa. Laín Calvo, 23, 2.º, derecha.

NECESITO muchacha, para matrimonio mayor, Cortes, 16. Chalet.

NECESITO asistenta. Informes, calle Santiago, 37, 3.º, D.

MUCHACHA se precisa, sueldo 8.000 pesetas, para Zaragoza, veraneo Salou. Teléfono 206540. Atenderá Latorre.

SE NECESITA sirvienta. Calle Madrid, 6, 2.º, izquierda.

JULIO Y AGOSTO se necesita chica para Barcelona, Carmen, 14, 7.º, A. Teléfono 205740-549.

SE NECESITA matrimonio con o sin hijos, para trabajar en granja agrícola próxima a Miranda. Vivienda y escuela. Interesados, dirigirse Martín Alonso Gómez. Teléfono 1. Anguciana. Logroño.

SE NECESITA chica fija para San Sebastián. 6.000 pesetas sueldo. Más información, en Paloma 33, 4.º, o teléfono 205547.

SE PRECISA pintor y oficiales mecánicos, para camiones. Teléfono 209725. (R. O. C., 5.673).

BARMAN necesito, buen sueldo, mantenido. Bar Restaurante Casa Alonso. Plaza Santo Domingo de Guzmán. (R. O. C., 5.540).

SE NECESITA chica o asistenta. Vitoria, 15, 1.º. Mañanas, antes 12.

SE NECESITA CHOFER con carnet de primera, práctico en carretera. Informes Flor Burgalesa. Teléfono 204886. Burgos.

URGE chica fija. Paseo Isla, número 12, 9.º, izquierda.

Compras y ventas

COMPRO lana vieja. Avenida del Cid. Teléfono 223239.

COMPRAMOS lana usada, adquiriendo colchón Flex. Colchonería Enrique San Juan de Ortega, 20. Telf. 222539

SINFINES y basculantes Llorente. Buena calidad mejor precio. Consulte talleres Llorente. Teléfono 16 Sasamón

COMPRO colchones de lana y objetos usados. Paso a domicilio. Teléfono 200374

ESTANTERIAS metálicas; también góndolas supermercado, comercio lujo. Teléfono 203837.

VENDO cocina industrial de gas, Corberó, dos fuegos y plancha grande. Informes, Cafetería Osaka. Espolón, 26. Burgos.

VENDO cachorros dobo alemán. Teléfono 200530

VENDO pollas rojas dos y medio meses. Teléfono 221751

SE VENDE basura de oveja en Burgos. Precio muy económico para llevarlo pronto. Llamar teléfono 208316

VENDO pavos, pollas y patos de recría. Pedro González, Barriada Illera. Condesa Mencía 119. Granja.

VENDO motor «Diter», 5 HP, 9.000 pesetas. José Jiménez Belbimbre.

HORMIGONERA compramos, en buen estado. Interesados, llamar al teléfono 220223.

UTILES para albañilería, compramos. Llamar al teléfono 220223.

Enseñanzas

CURSILLO VERANO. Magisterio. COU Sexto. Reválida quinto, cuarto. Básica Turnos, mañana y tarde. Vitoria, 52 Bis. 1.º derecha. 2222876

CURSOS recuperación, C.O.U. sexto, quinto, cuarto. Magisterio. Graduado Escolar. Vitoria, 57 1.º Izqda

SE DAN CLASES de verano. Matemáticas. Física y Química. Grupos reducidos. Teléfono 200634

DAMOS clases Julio y Agosto, de Matemáticas. Física Química 5.º y 6.º de Bachillerato. Dos profesores. Interesados llamar al 205669 ó 202096. De 14.30 a 16.

ENSEÑANZA garantizada: «Graduados escolares. Recuperación todos los cursos (Letras-Ciencias) Reválida 6.º. Santa Clara (interior) 57, A. Telf 207910.

TITULO «Graduado Escolar» Cursillo verano. Matrícula abierta. Actúe urgentemente. Informes. Teléf. 205266.

FRANCES. Profesor diplomado da clases. Teléfono 203587.

INGLES. Mejor profesor de Burgos, nativo, titulado. Enseñanza garantizada. Grupos reducidos. Llamar 3 - 3.30. 208572.

FRANCES doy clases, de Enseñanza General Básica. Teléfono 207488.

DARIA CLASES niñas 8-10 años, económico. Teléfono 203534.

DOY CLASES primeros niveles, E. G. B., niños. Teléfono 204478.

DOY CLASES particulares E. G. B. y Bachiller. Informes, teléfono 200982.

Técnico TV. y TR

NECESITA

IMPORTANTE FIRMA NACIONAL DE RADIO Y TELEVISION

Interesados, presentarse a las nueve de la mañana en Nuestra Señora de Fátima, 1, bajo o llamar al teléfono 220712

(R. O. C. 5.658)

Balneario de Las Caldas de Besaya

ARTRITISMO • REUMA • CIATICA

TEMPORADA OFICIAL: 15 JUNIO A 15 OCTUBRE. — Hoteles con paso cubierto al Balneario. — Casino. — Gran Hotel. — Fonda Santo Domingo. — Hospedería. — Maravilloso paisaje. — Servicio excelente. Capilla. — Bar con terraza. — Garaje. — Parque con bolera. — Pista de baile y aparcamiento. — A cien metros estación ferrocarril del Norte y servicio de autobuses con Torrelavega.

RESTAURANTES • BODAS • BANQUETES • COCINA SELECTA

anuncios por PALABRAS

Estos anuncios se reciben en nuestra Administración (Calle San Pedro Cardeña 34, teléfono 207148) y Delegación (Vitoria, 13), de NUEVE Y MEDIA de la mañana a UNA de la tarde y de CUATRO a SEIS de la tarde, así como en todas las Agencias de Publicidad. PRECIO: Veinte pesetas hasta diez palabras. Cada palabra más, dos pesetas.

GRADUADO ESCOLAR, «Academia Centro» inicia curso intensivo de verano, día 3 de Julio, esperando conseguir mayor éxito aún que el ya obtenido. Profesorado idóneo.

Fincas

VENTA de pisos y lonjas en Vía de Empalme. Construcciones Serrano.

PISOS sin entrada, 2.500 pesetas mensuales en doce años. Informes, Avenida Eladio Perlado, núm. 4. Sánchez y García.

AGENCIA «FIROGA».— Pisos, locales, alquileres, traspasos. Oficinas Vitoria, 59. Teléfonos 221746 - 220271.

SE VENDE piso céntrico, llave en mano. Informes en Nati. Cardenal Segura, 1.

MASEGOSA. Venta pisos calefacción central fueloil, sol luces únicas, gastos comunidad reducidos. Precio desde 350.000. Entrada 35.000. Facilidades hasta doce años. Poseen las últimas novedades. Vitoria, 142.— 224133.

PISOS 90 por 100 exentos contribución veinte años, 4 y 5 habitaciones, calefacción individual carbón. Precios desde 350.000. Facilidades de pago. Verlos sin compromiso. Oficinas calle Villalón, 7, 1.º, D. Inmobiliaria Fuentecillas, S. A.

SE VENDEN locales exentos desde 100 metros cuadrados a 1.000 metros cuadrados Razón, teléfono 200438

VENDO llave en mano, magníficos pisos subvencionados, soleados, calefacción individual carbón, portero electrónico mejor zona Gamonal urbanizada. Grandes facilidades. Informes, Francisco Grandmontagne 6 primero, F.

VENDO pabellón 1.900 metros cuadrados con oficinas, viviendas almacén. Situado en carretera general Madrid.Ún propio cualquier negocio. Teléfono 201312.

SE VENDE una esparceta de primer corte de una hectárea. Tratar con Sandalio Nebreda Santa María Tajadura.

CONSTRUCCIONES «BU BI» — Venta pisos ocupar inmediatamente 15 años facilidades resto a convenir. Parquet, cocina gas-carbón. Ascensor. Gastos comunidad reducidísimos. Calle Vitoria 187 1.º H.

VENDO piso llave en mano en San Pedro barato. Razón Santa Clara 36 1.º

CONSTRUCCIONES González Alonso. Pisos terminados, calefacción central subvencionados. Razón Vitoria 115. Oficina.

VENDO HOSTAL dos estrellas tres pisos, todo nuevo en la mejor zona de esta capital mucha clientela. Informes esta Administración.

¡¡HERMOSO LOCAL!! Completamente instalado magnífico para restaurante o comercio en general a pie de carretera traspaso o vendo por no poder atenderse. Informes PRIGO Moneda 13.

VENDO FINCA en zona de porvenir a tres kilómetros de Burgos. 11.000 metros cuadrados. Pabellones para ganado agua luz pequeño chalet muy económica. Razón teléfono 207824.

VENDO bonito piso muy soleado, exento gastos. Verlo de 5 a 9 tarde, en Avenida del Cid 37 4.º F.

VENDO piso zona Alhóndiga. Informes. Delicias, 14, 6.º mañanas Palacios.

SE VENDE piso céntrico 110 m². Razón, Santa Clara 33 35 Tienda.

VENDO PISO cinco habitaciones grandes soleado. Facilidades. Calle Vitoria, 171 7º A. Teléfono 221641.

SE VENDE piso todo exterior. Melchor Prieto, núm 9. Informes, calle José Zorrilla número 4, 5.º Izqda. Teléfono 207062.

VENDO piso nuevo, exterior, con teléfono. Vitoria 165, 5.º L. Teléfono 223593.

SE VENDE o cede en alquiler por temporada, una casa en un pueblo cerca de Burgos. Informes en Burgos. Teléfono 224791.

SE VENDE o alquila piso, calefacción central, baño y servicios. Razón, San Francisco 145, portería, o llamando al Teléf. 222997.

VENDO dos pisos céntricos, cuatro habitaciones, uno con calefacción central. Llamar teléfono 206299.

PISOS de ocasión en venta, cocina con calentador de agua, baño de roca completo, cuatro habitaciones de parquet, calefacción individual de carbón, terraza todo exterior. Información y venta, Avenida de la Inmaculada, 35, 1.º, B (Junto a Textiles Marín). Gamonal. De 5 a 8 tarde.

SE VENDE LOCAL céntrico, muy amplio. Informes. Almacenes Nati. San Lorenzo 5. Teléfono 202828.

VENDO piso pequeño. Fernán González, número 45, 1.º. Informes en el mismo.

SE VENDE una casa seminueva en Medinilla de la Dehesa. Para tratar con Eladio Alegre, en Bilbao. Teléf. 354667.

VENDO piso en calle Vitoria, núm 115, prolongación 1, 1.º; cuatro habitaciones, baño, calefacción individual. Informes, San Francisco C, 2.º, E. Teléf. 205898.

¡¡MAGNIFICO CHALET!! Siete habitaciones, cocina, baño, hermosa terraza, luz, agua, huerta árboles frutales. Sol todo el día. Garaje. Palomar. Local, 25 kilómetros Burgos. PRIGO Moneda, 13.

VENDO hermoso piso a estrenar en lo más céntrico de Burgos, en calle Trinas número 10, al lado de los cines Goya y Consulado, sitio apropiado para vivienda u oficinas. Facilidades. Informes, 1.º Izqda.

VENDO o alquilo local 8.º, en Trinas, núm 10. Informes, primero, izquierda.

OPORTUNIDAD. Pisos extraordinarios, totalmente exteriores, en calle Vitoria en el mejor sitio de Gamonal. Subvencionados. Calefacción central, gastos reducidos, portero electrónico y parquet en todo el piso. Grandes facilidades. Informes en calle San Francisco, letra E, bajo.

VENDO o alquilo local comercial. Avda. del Cid, 83. Teléfono 220579. Mañanas.

VENDO piso en Laín Calvo 128 metros bien soleado, para cualquier industria. Teléf. 201183.

ARRANZ ACINAS — Más viviendas mayor calidad mejor precio. Informes Plaza Cruzada, 1.

ACERTARA en la elección de su piso visitando ARRANZ ACINAS Plaza Cruzada 1.

VIVIENDAS de tipo social excelente calidad garantía absoluta. Las mejores fórmulas de compra. ARRANZ ACINAS Plaza Cruzada, 1.

VENDO piso seminuevo, cuatro habitaciones en Fuentecillas, baratísimo. Teléfono 204728.

CHALET amueblado tres dormitorios, salón comedor, todo parquet, baño, servicios, terraza, garaje, 1.400 m.² terreno, en playa del Cantábrico, paraíso de pescadores, se vende, cambio por lonja o se alquila temporada verano. Teléfono 202540.

VENDO o alquilo piso 70 metros cuadrados, calefacción central. Santa Clara, núm. 40. Informes, portería.

VENDO piso cinco habitaciones, todo exterior, exento, llave en mano. Avenida Reyes Católicos, 11, 7.º, B.

Funerarias

FUNERARIA San José. Traslados. Entierros (Consulado 11). Avisar Avenida del Cid 3. Teléfono 209452.

FUNERARIA San José, facilita Seguros Defunción todas edades. Teléfono 209452.

FUNERARIA San José. Entierros traslados. Muy económico. Consulado 11.— 209452.

NUEVA FUNERARIA San José. Mejores precios. Consulado 11. Avisos Avenida del Cid 2. Teléfono 209452.

FUNERARIA San José. Venta de cajas a la provincia. 209452.

Ganados y aperos

SE VENDEN dos mulas y una trilladora «Ajuria T-80». Para tratar con Luis Arauzo. Pañes de Agua.

VENDO 150 cabras y 50 crías. Informes señor Viton Cruz de los Caídos 2 6.º D. Aranda de Duero. Teléfono 501696.

SE VENDE remolque cinco toneladas seminuevo. Jesús Ochoa Zumalacárregui, 107. Santo Domingo de la Calzada.

VENDO 40 novillas pintas, de año. Luis Rodríguez. Villalbe de Duero. Teléfono 1.

VENDO cuatro guadañadoras y una gavilladora Tigre. Honorato López Cañizar de Argaño.

VENDO máquina guadañadora, Ajuria, económica. Francisco Velasco. Ciadoncha.

VENDO cerdos verracos, Landrace y blanco belga, en perfectas condiciones, 130 kilos; y cerdos tetones. Moisés González. Pedrosa Río Urbel.

VENDO dos vacas y una novilla, pintas. Tratar con Gil Velasco. Olmillos de Sasamón.

COSECHADORA «Masey Fergusson» 87/12, vendo. Suministros Orgo. San Cosme, 3.

SE VENDE rebaño de ovejas, seleccionadas, Cooperativa San Juan Bautista. Guzmán.

URGE VENDER 175 ovejas, 55 con lechazos, otras preñadas, otras ortuñas; 34 corderos, grandes. Luis Retuerto. Amusco (Palencia).

VENDO empacadora John Deere con trillo, seminueva 224 WS. Santiago Arroyo. Cabañas de Esgueva.

SE VENDE MULA de media edad, de 7 a 8 dedos. Tratar con Tomás Gutiérrez, en Villasilos.

VENDO doce cerdos al destete. Pedro Plasencia, en Valbonilla.

Huéspedes

PENSION completa o dormir. Plaza Vega, 27, segundo, derecha.

COJO señorita a dormir, comer por su cuenta. Teléfono 223430. Llamar mañanas.

Muebles

SE VENDE mesa-libro, seis sillas tapizadas, silla gemelos y cuna.— 205840 - 817.

Pérdidas

PERDIDA bicicleta B-H Gacela, color azul, buena gratificación. Avda. Reyes Católicos, 10. Teléf. 224978.

HALLAZGO cerdo. Razón, Esteban Padilla. Villaveta (Burgos).

PERDIDA guacamayo rojo, de gran tamaño. Se gratificará su devolución, vivo. Teléfono 222955.

HALLAZGO perra de caza, día 21. Informes, señor Del Río. Teléfono 208098. De 9 a 11 de la noche.

PERDIDA de carpeta escolar, conteniendo título de bachiller superior a nombre de Jesús González Peña. Se gratificará en Avenida del Cid, núm. 37, 8.º, derecha.

Televisores

REPARACION televisores todas marcas, a domicilio. Servicio urgente. Antenas. Servicio técnico Werner Marconi. Radio Caracas. Calzadas, 18. Teléfono 221529 y Generalísimo 18. Villadiego.

T. V. RADIO ONDA.— Reparaciones. Servicio urgente a domicilio. Santa Agueda 36. teléfono 201541.

REPARACION televisores, radios transistores. Taller Inválidos Civiles Puebla, 21, teléfono 206493.

TELEVISORES 19" último modelo extraplano UHF licencia americana con voltímetro y mesa, todo 16.000 pesetas. Diez días prueba sin compromiso. Ventas a plazos. Garantía absoluta seis meses. Comercial Velo. Moto Calera núm. 10.

REPARACION televisores todas marcas. Servicio urgente domicilio. Teléfonos 201986 - 220294.

T.V. PUDANCA.— Reparaciones garantizadas todas marcas televisores. Instalaciones de porteros automáticos, antenas colectivas desde 1000 pesetas por vecino, dos años de garantía. Avellanos 4. Teléfono 205652.

REPARAMOS al día televisores. Electrotécnica Industrial. -209452 Consulado 11.

REPARACIONES de TV a domicilio. Teléfono 208304.

SERVICIO RADIO-TV Philips. Electrónica-D. Calle San Francisco 153.— 224540.

Traspasos

SE TRASPASA fontanería. Informes. Liana de Afuera, 10.

LOCAL se traspasa o se alquila o se vende de 140 m.² de planta de 50 m.² de sótano en calle Vitoria. Informes Vitoria 58, bis primero izquierda.

SE TRASPASA tienda céntrico con instalación propia comercio. Teléfono 202439.

BAR RESTAURANTE «Redondo» y hospedería, se traspasa o subarrienda. Plaza de Vega, 6, 1.º

TRASPASO local comercial, apropiado para charcutería o similar. Razón, Juan XXIII 25, 2.º, quinta puerta.

TRASPASO pensión Escolar. Almirante Bonifaz 16 1.º

¡TRASPASO gran salón! Peluquería señoras, céntrico, 750.000, utensilios aparte, renta bajísima. Teléf. 203543.

SE TRASPASA local céntrico. Teléf. 205228.

Varios

SE HACEN PANTALONES señorita o caballero, a medida. Calle Eras de Capiscol, 1, 1.º D. Detrás de iglesia.

AGENCIA matrimonial «Adán y Eva». Escribanos sin reparos. Sanclemente, 13, principal. Zaragoza.

PISOS. Acuchillados barnizados. «Limpiezas Pulidor». Lain Calvo 7. Teléfono 203699.

Offset

y toda clase de trabajos tipográficos, en TALLERES GRAFICOS «Diario de Burgos». Calle San Pedro Cardeña 34 teléfono 207358 y «Papelería Tagra» calle Vitoria 13 teléfono 202852.

IMPRESOS comerciales carteles timbradas tarjetas de visita invitaciones, prospectos de propaganda etc. TALLERES GRAFICOS «Diario de Burgos» Calle San Pedro Cardeña 34 teléfono 207358 y «Papelería Tagra» calle Vitoria 13 teléfono 202852

Nuestros teléfonos:

Redacción	201280
Admón.	207148-49

Trabajos de calidad: *Talleres Gráficos* DIARIO DE BURGOS

Próxima exposición del maestro artesano Demetrio Alvarez en Madrid

Sus obras pueden contemplarse ahora en su taller de Burgos

Próximamente presentará en Madrid una colección de cincuenta obras al maestro artesano Demetrio Alvarez, galardonado, como es sabido, con el premio nacional de Artesanía, hace algún tiempo.

Entre las obras que presentará, figura un retablo-relieve de Nuestra Señora del Perpetuo Socorro, Patrona del Ministerio de Hacienda, de la Seguridad Social y de la Sanidad, relieve que reproducimos ilustrando las presentes líneas.

Demetrio Alvarez, antes de llevar su colección a la capital de España ha querido ofrecerlas a la admiración de los burgaleses, para lo cual cuantos lo deseen pueden contemplarlas en su estudio, general Mola, 32, de ocho a diez de la noche, lugar en el cual dicho artesano ejemplar viene dando clases completamente gratuítas a un numeroso grupo de aprendices, en su especialidad de torno y talla.

CONCURSO PEDAGOGICO DE EXPRESION

Han participado alumnos de los colegios burgaleses

Durante la semana que concluye ha permanecido abierta al público, en el establecimiento «Hijos de Santiago Rodríguez», sito en la plaza Mayor, la exposición de los trabajos presentados a concurso por alumnos de diez o doce colegios de nuestra ciudad, a todos los cuales se les pasó la oportuna invitación.

En total, pasan de doscientas las obras expuestas, principalmente dibujo y pintura, en sus más diversas expresiones, marquetería, repujado en estaño, etc. Obras que dicen mucho y bien no sólo en favor de los alumnos-artistas, sino también de sus profesores y colegios respectivos.

El lunes, a las cinco y media de la tarde, un jurado calificador, del que formarán parte una inspectora de enseñanza, un profesor de Dibujo, un maestro nacional y el pintor burgalés don Carlos Sáez, vinculado a la firma comercial antes citada, emitirán el fallo correspondiente.

La cuantía total de los premios a repartir se eleva a teinta mil pesetas.

Nuevos médicos forenses de Miranda de Ebro y Aranda

El "Boletín Oficial del Estado" publica, en su número del viernes último, una Orden del Ministerio de Justicia por la que se nombran médicos forenses para distintos Juzgados de Primera Instancia e Instrucción.

Entre dichos nombramientos, figura el de don Juan Garrido Perea para el de Miranda de Ebro y de don Rufino Aparicio Rodríguez para el de Aranda de Duero.

Año del Pilar

CONCURSO INFANTIL DE REDACCION

Se notifica que el plazo de presentación de trabajos para el concurso infantil sobre la Virgen del Pilar (trabajos en prosa, en verso y dibujos), anunciado en los últimos días del mes de Mayo por la Asociación de Caballeros del Pilar y hecho público en la revista "Círculo" de la Caja de Ahorros del Círculo Católico y por cuartillas distribuídas, terminará el día 8 de Julio en lugar del día 30 de Junio que se había anunciado.

Para informes y detalles sobre el concurso, en el despacho parroquial de la parroquia de San Lorenzo, de 8 a 9,30 de la tarde.

Constructor

- Para pisos a la venta
- Para pisos en alquiler

crédito abierto

de las Cajas de Ahorros Confederadas

Para empresas y hombres de acción.
Para todos y para todo.
Con tan reducido interés no se pueden encontrar plazos de amortización más largos.
Para casos típicos estan los Créditos Abiertos. Para el caso particular de Usted, está

"su" Crédito Abierto
Su Caja le espera.

Se necesitan PEONES
Razón: VITORIA, 10, 5.º (R. O. C. 5.663)

SE VENDE
LAND-ROVER 109, largo, impecable
SERVI AUTO
Sanjurjo, 9

TEATRO AVENIDA
HOY
7,45 tarde
11 noche
APOTEOSICA DESPEDIDA
COMPAÑIA LOLA HERRERA MANUEL TEJADA
EL AMOR PROPIO
De MARC CAMOLETTI
Una comedia que sorprende y entusiasma. Una sucesión de enredos, equívocos, de sensacional evasión hacia la carcajada
¡¡8 MESES DE EXITO CLAMOROSO EN MADRID!!

CINE CONDAL
— HOY —
Continua de 4 a 1
¡¡UN PROGRAMA COLOSAL!!
AL ESTE DEL EDEN
Una película de honda emoción y realismo, con el ídolo de la juventud JAMES DEAN
— Y —
EL 7º DE CABALLERIA
De audaces aventuras, luchas y valentía, por EDMUND PURDON y MONICA RANDALL
(AMBAS EN PANTALLA GIGANTE Y TECNICOLOR)
(Mayores 14 años y menores acompañados)

PERFUMERIA ridruejo
CALLE MONEDA, 15
Se complace en anunciar a su distinguida clientela que la señorita Rosa Fuentes, esthéticienne exclusiva de
JUVENA
permanecerá durante los días 25 al 30 de Junio ambos inclusive.
RESERVE HORA PARA TRATAMIENTOS

PANTALONES
señora y caballero
todos los colores dibujos, estilos.
todas las tallas, donde seguro encontrará lo que busca.
TERGAL
LA GARANTIA QUE ACOMPAÑA A LAS AUTENTICAS PRENDAS TERGAL
los pantalones más deportivos de verano están en
MORADILLO

DEPORTES

CASTELLON Y AT. DE BILBAO, FINALISTAS

Ambos equipos vencieron ayer en sus desplazamientos por uno-cero

Planelles marcó en Gijón y Lasa en Málaga

Gijón (Alfil). — Por un gol a cero ha vencido el Castellón al Spórting de Gijón en el segundo encuentro de las semifinales de la Copa del Generalísimo, jugado esta noche en El Molinón.

Como el anterior partido, celebrado en Castalia, también había terminado con el triunfo del Castellón este equipo se clasifica para jugar la final

Lleno absoluto en El Molinón, en una noche de temperatura deliciosa. Arbitró el colegiado andaluz, señor Sánchez Ríos, que perjudicó en algunas decisiones al Spórting, pero sin influir en el deselance del encuentro.

Spórting: Castro; Paredes, Redondo, Panchulo; Pascual, José Manuel; Herrero II, Quini, Megido, Valdés y Churruca. (En el segundo tiempo, a los quince minutos, se retiró Quini lesionado siendo sustituído por Ciriaco).

Castellón; Corral; Figueirido, Cela, Babiloni; Oscar, Ferrer; Toñín, Del Bosque, Planelles, Ortuño y Félix. (A los 28 minutos del segundo tiempo, Toñín, lesionado, fue sustituído por Planas y a los 40 Echarren sustituyó a Babiloni)

El único gol del encuentro se marcó a los catorce minutos del segundo tiempo, al sacar Toñín un corner Castro en lugar de blocar la pelota, rechazó de puño y el rebote fue aprovechado por Planelles para empalmar a volea un tiro cruzado imparable.

El partido, como era presumible, se ha caracterizado por un persistente dominio territorial del Spórting, aunque la verdad es que los castellonenses ejercieron siempre el control del juego. El Spórting actuó con los nervios desatados, por la necesidad de remontar el dos-cero adverso del partido anterior y este nerviosismo se tradujo en un claro desbarajuste posicional y en descenso de rendimiento de sus hombres. El equipo se empeñó en atacar siempre por el centro, con balones altos, que favorecieron la labor defensiva del Castellón. Este equipo, sereno y con plena confianza en sus fuerzas, dominaba la zona central y se cerraba bien en la cobertura favorecido por los características del juego gijonés, sin que por ello dejara de lanzar sus contraataques. En uno de ellos, a poco de empezar, tuvo ya Del Bosque una clara oportunidad que malogró rematando fuera

El segundo tempo comenzó en este mismo tono, pero a raíz de marcar el Castellón su gol, el partido quedó prácticamente liquidado. A partir de entonces, el Spórting actuó siempre a la deriva, sus hombres querían, pero no podían, agudizándose los defectos de la primera parte.

Los castellonenses, con la eliminatoria prácticamente en el bolsillo, impusieron su calidad e iniciativa, con un fútbol trenzado en el centro del campo y en la defensa, que traía de cabeza a sus adversarios

El público mostró su decepción por la muy floja actuación del conjunto y de las individualidades del cuadro local, en el que apenas si puede salvarse a Herrero II, Paredes y la calidad de Valdés, aunque éste jugó siempre muy retrasado

El Castellón causó una excelente impresión, como un bloque bien organizado, que supo jugar el partido como le convenía. Tuvo además hombres de calidad en sus filas, en las que puede destacarse la labor de Ferrer, Del Bosque, Planelles, Figueirido y Toñín, mostrándose además el portero ágil y seguro.

EL AT. DE BILBAO VENCIO TAMBIEN EN MALAGA

Málaga (Alfil). — Por 0-1 el Málaga ha perdido esta noche ante el Athlétic de Bilbao en el partido de vuelta de la semifinal de la Copa de S. E., celebrado en La Rosaleda. El partido de ida, celebrado en San Mamés, terminó con el resultado de 2-1 favorable al Athlétic

Málaga: Deusto; Montero, Macías, Benítez, Viberti, Martínez; Alvarez, Miguell, Bustillo, Vilanova y Búa. En el minuto 18 de la segunda parte Galindo sustituyó a Búa y en el 35 Roldán a Bustillo.

Athlétic de Bilbao: Iribar; Sáez, Larrauri, Zubiaga; Guisasola, Rojo II; Lasa, Villar, Arieta, Uriarte y Rojo I. En el minuto 25 de la segunda parte Carlos sustituyó a Arieta y en el 44 Igartua a Rojo II

Arbitró el señor Orrantia, del Colegio navarro, que con algunos errores tuvo una actuación discreta. En el minuto 23 de la segunda parte mostró la tarjeta blanca a Rojo I

El estadio de La Rosaleda registró un lleno impresionante y antes del encuentro se exhibieron pancartas y estallaron numerosos cohetes.

El único gol del encuentro fue marcado en el mineto 37 de la segunda parte por Lasa, en jugada personal, quebrando la desesperada salida del portero Deusto

Comenzó el encuentro con algunas jugadas de ataque por parte del Málaga que tuvo en el primer cuarto de hora la fase más lucida del partido, si bien decayó pronto incurriendo en momentos de desconcierto aunque jugando con mucho coraje, lo que le proporcionó tres relativas portunidades: En el minuto 23, cuando Iribar tuvo que despejar de puños un balón peligroso de Vilanova; en el 25, en tiro de Montero que sale fuera cerca de la escuadra izquierda, y en el 33 cuando Viberti pierde la tercera ocasión

En este primer tiempo el Málaga, aunque entregándose descuida por completo el centro del campo, del que es dueño el Bilbao, que en ningún momento se coloca en situaciones expuestas prefiriendo volver a sus cuarteles antes de que el balón caiga en las botas de los jugadores malaguistas.

En el segundo tiempo es el Athlétic de Bilbao dueño de la situación frente a un Málaga que aparece roto, desconcertado y con escaso sentido posicional con tres ocasiones muy claras por parte del bando bilbaíno que son salvadas por Deusto

En suma un partido de resultado justo en el que el Málaga no supo adaptarse a las circunstancias, en el que apenas jugó de cara al gol y en el que el Athlétic hizo en todo momento el juego que le convenía para mantener la diferencia y finalmente obtener el triunfo que ha decepcionado a la afición malagueña que tantas ilusiones se había hecho de alcanzar la final.

En el capítulo de destacados, por el Málaga, fundamentalmente Deusto que salvó a su equipo de una derrota más abultada, la inteligencia de Viberti y alguna jugada de Benítez Por el Athlétic de Bilbao fueron los mejores Villar en un juego oscuro pero eficaz, Rojo II, excelente peón y Lasa, muy peligroso.

Merkel rectifica sus declaraciones

«Dije que estaba del fútbol hasta las narices»

Madrid (Logos). — «Juro por mi honor que no he ofendido a España ni a los españoles», ha declarado el entrenador del Atlético de Madrid, Max Merkel, en una entrevista que publica hoy el diario «AS». El periódico alemán «Bild Zeitung», publicó una entrevista con el entrenador austriaco en la que afirmaba que Merkel había dicho que estaba de España hasta la narices.

Ahora, el técnico rojiblanco ha puntualizado: Dije, sí, que estaba del fútbol hasta las narices».

Los que me conocen sabrán bien que yo no he dicho eso; y a los que no me conocen les diré que les juro por mi honor que no he ofendido a España ni a los españoles. Es más, lo único que siento y conste que no lo digo ahora, sino que lo he dicho ya bastantes veces, es no haber llegado a España veinte años antes».

MOTORISMO

Nieto tuvo que abandonar también en el gran premio de Holanda

Por avería en su máquina

Assen (Holanda). — Siguen sin rodarle bien este año las cosas al español Angel Nieto. Una vez más, en lo que va de temporada, no pudo terminar una prueba valedera para el Campeonato del Mundo de motociclismo.

Hoy, en la carrera de 125 c. c., para este gran premio de Holanda, tras haber realizado la vuelta más rápida al circuito, en 3-24-7, a una velocidad media de 135,495 kilómetros por hora, se vio obligado a abandonar en la octava ronda, al sufrir una avería su "Morbidelli".

MORTAL ACCIDENTE

Rouen (Francia) (Alfil). — El piloto británico Jerry Birrel ha resultado muerto a consecuencia de un accidente sufrido en los segundos y últimos ensayos del XXIII gran premio automovilístico de Rouen (Norte de Francia).

Birrell, que corría en «Chevron» chocó contra la valla de protección en la curva «Six Freres» del circuito de Rouen, saliéndose de la pista Fue transportado urgentemente al hospital «Charles Niclle» de la citada capital francesa donde aún ingresó con vida, pero poco más tarde fallecía

JARDIN DE LA ISLA

(FRENTE A LA CASCADA)

PASEO DE LA ISLA, 6 al 10

MARAVILLOSOS PISOS

2, 3 y 4 DORMITORIOS

LLAVE EN MANO - GRANDES FACILIDADES

- Zonas ajardinadas
- Juegos de niños
- Garaje opcional
- Emplazamiento ideal

BEYRE, S. A.

Información en los edificios:

De 10 a 2 De 4 a 8 festivos De 10 a 2

TELEFONO 20 - 20 - 55

MINISTERIO DE INDUSTRIA

Delegación Provincial BURGOS

ANUNCIO

A los efectos prevenidos en el artículo 9 del Decreto 2617/1966, de 20 de Octubre, y en el artículo 10 del Reglamento de la Ley 10/1966, de 18 de Marzo, aprobado por Decreto 2619/1966, de 20 de Octubre, se somete a información pública, petición de instalación de línea que seguidamente se detalla y asimismo la declaración en concreto de Utilidad pública de la misma:

Referencias: Rl. 2741. — Exp. 25.523. — F. 512.

Peticionario: IBERDUERO, S. A.

Objeto de la instalación: Mejorar el suministro de energía eléctrica en el Valle de Mena.

Características principales:

—Línea a 13,2 KV., de 40 m. de longitud, en un solo vano, con origen en la línea El Berrón - Villasana de Mena y final en el Centro de transformación Cerezo, número 75, en el Valle de Mena.

Procedencia de los materiales: Nacional.

Presupuesto: 27.540 pesetas.

Lo que se hace público, para que pueda examinarse el proyecto de la instalación, en la Delegación del Ministerio de Industria en Burgos, calle de Madrid, número 22, planta primera, y formular las reclamaciones que se estimen oportunas al proyecto, en el plazo de treinta días, contados a partir del día siguiente al de publicación de este anuncio.

Burgos, 7 de Junio de 1973. — EL DELEGADO PROVINCIAL, Eduardo Ramos Carpio.

Cadenas RENOLD

Industriales Agrícolas
Ruedas y Piñones
Acoplamientos flexibles
Variadores y eductores

Todo en tornillería

De acero tratado
De acero inoxidable
Exagonal y allen
Espárragos roscados
Tuertas autoblocantes

Distribuidor JESUS

Puente Colgante, 16. Teléfono 271919 y 232145
VALLADOLID

ABANDONE SU PISO VIEJO

VIVA COMO MERECE

EN MELCHOR PRIETO, 11 (VADILLOS)
LA MEJOR ZONA DE LA CIUDAD
CON MUCHO SOL

AGUA CALIENTE Y CALEFACCION CENTRAL

NO LO PIENSE MAS

Visite ALGESA, S. A.

Santa Bárbara 20-1 Teléfono 22 40 67

VEA LOS PISOS QUE LE OFRECEMOS
Y NOS LO AGRADECERA

¿Y EL DINERO?

NO SE PREOCUPE TAMBIEN SE LO RESOLVEREMOS

DEPORTES

España venció a Bélgica por 10-0

En hockey sobre patines

La Haya (Alfil). — El equipo español de hockey sobre ruedas batió anoche al de Bélgica por 10 goles a 0, en encuentro amistoso celebrado dentro del torneo que la Federación holandesa de este deporte organizó con motivo de su 25 aniversario.

En el descanso del encuentro el equipo español vencía por cinco goles a cero.

GIMNASIO SOLANA
Tfno. 20 23 66

BOLOS

ABEL RUIZ Y PEDRO PEÑA CAMPEONES PROVINCIALES

En la modalidad de «tres tablones»

El pasado jueves se celebró en Quincoces de Yuso el campeonato provincial de bolos, por parejas, en la modalidad de bolo «tres tablones», participando un total de treinta y dos equipos seleccionados en los campeonatos comarcales que con carácter clasificatorio se habían celebrado con anterioridad en las localidades de Burgos, Medina de Pomar, Pedrosa de Valdeporres, Puentearenas de Valdivielso, Quincoces de Yuso, San Martín de Don y Trespaderne.

A partir de la segunda eliminatoria se situaron en la cabeza de la clasificación los que luego habrían de ser campeones provinciales, la pareja formada por Abel Ruiz y Pedro Peña, pertenecientes al Club Bolera de Cebolleros, quienes a pesar de su discreta tirada con 53 bolos en la primera eliminatoria y merced al magnífico juego desarrollado en esta segunda eliminatoria, derribando 71 bolos, se pusieron con seis bolos por delante de sus inmediatos seguidores.

La tercera eliminatoria tenía el gran aliciente de clasificar las seis parejas que representarán a Burgos en los campeonatos de España que se celebrarán el próximo 25 de Julio en la localidad burgalesa de Puentearenas de Valdivielso. Al principio de las tiradas la clasificación estaba de la siguiente manera:

Primero, Abel Ruiz y Pedro Peña, con 124; segundo, Gregorio Ruiz y Florentino López, con 118; tercero, Constante Martínez y Javier Zorrilla, 115; cuarto, José Marañón y Demetrio López, 115; quinto, Eladio López y Macario Rodríguez, con 114; sexto, Faustino Sedano y Luis Zoilo, con 112; séptimo, José Ramón Hierro y Pedro Villaluenga, 111; octavo, Saturnino Villaluenga y Francisco Ortiz, 108.

En las tiradas correspondientes a esta eliminatoria fallaron Gregorio y Florentino, así como la pareja representativa de la capital, constituida por Faustino Sedano y Luis Zoilo, quedando por tanto clasificados para los campeonatos nacionales las seis parejas restantes.

Después de las eliminatorias tercera y cuarta, llegaron a la final Abel Ruiz y Pedro Peña con 329 bolos y Pedro Villaluenga y José Ramón Hierro, con 324 bolos.

El campeonato, por tanto, con cinco bolos de ventaja a favor de los primeros, estaba por decidir. Había que tener en cuenta también que Pedro Villaluenga y José Ramón Hierro, pertenecientes al Club Losino, de Quincoces de Yuso, estaba en su ambiente y todo hacía predecir una final muy reñida. Así fue en realidad, pues cuando Abel tiró su última bola tenía que tirar los tres bolos de la calle para proclamarse campeón. Un jugador de su categoría no podía fallar; pero la jugada era comprometida, los tres bolos cayeron y al final, en unión de Pedro, se proclamaron campeones por un solo bolo de diferencia.

El resultado final quedó de la siguiente manera:

Campeones: Abel Ruiz y Pedro Peña, del Club-Bolera, de Cebolleros, con 425 bolos.

Subcampeones: Pedro Villaluenga y José Ramón Hierro, del Club-Losino, de Quincoces de Yuso, con 424 bolos.

Terceros: José Marañón y Demetrio López, del Club Puentearenas de Valdivielso, con 322 bolos.

Cuartos: Constante Martínez y Javier Zorrilla, de la Peña Bolística «Emromar» de Trespaderne, con 316 bolos.

Quintos: Eladio López y Macario Rodríguez, del Club Puentearenas de Valdivielso, con 208 bolos.

Sextos: Saturnino Villaluenga y Francisco Ortiz, del Club Losino, de Quincoces de Yuso, con 207 bolos.

Ha dado fin, en las boleras de la Ciudad Deportiva Militar, el campeonato individual en la modalidad de bolo burgalés. El resultado fue el siguiente:

Campeón, Santiago Alvarez Puente.

Subcampeón, Amador de la Torre.

Tercer clasificado, Abilio de la Fuente.

EL CAMPEONATO NACIONAL DE PESCA DE CIPRINIDOS

En séptimo lugar quedó clasificado el primer representante burgalés

Valencia (Por teléfono, especial para DIARIO DE BURGOS).

Se ha celebrado durante la jornada del viernes, 22, en los canales de la Albufera de Cullera, el Campeonato Nacional de pesca de ciprínidos, con participación de 38 pescadores, que representaban a doce Federaciones de Pesca.

La especie que ha predominado en las capturas ha sido la carpa común y carpa royal y la organización y realización del Campeonato ha sido brillante y perfecta en todos sus detalles.

A primeras horas de la madrugada del sábado ha sido facilitada la clasificación, que ha quedado establecida en sus tres puestos así:

Primero. — José Suárez Gallego, de la Federación extremeña, con siete piezas capturadas y una puntuación total de 16.940.

Segundo. — Jaime P. Monzó, de la Federación valenciana, con doce piezas capturadas y 15.840 puntos.

Tercerro. — Francisco García Peñalver, de la Federación Catalana, con tres piezas y 15.240 puntos.

En séptimo lugar se clasificó Antonio Sierra Molinero, de la Federación de Burgos y miembro de la Sociedad de Cazadores y Pescadores de la Cabeza de Castilla, que capturó cinco piezas y alcanzó 7.520 puntos.

En el puesto 31 quedó clasificado Rafael Arteaga Sánchez, miembro también de la Sociedad de Cazadores y Pescadores de Burgos y en 36 lugar se situó Eleuterio Anguiano Torres, de la Sociedad Mirandesa da Cazadores y Pescadores.

Don José María Martínez, presidente de la Federación Regional Burgalesa, hizo entrega a los organizadores valencianos, en el curso de la brillante fiesta celebrada por la noche para el reparto de premios, de tres reproducciones en piedra de la estatua del Campeador y otros tres cofres del Cid, como expresión de los fuertes lazos de hermandad que unen a Burgos y Valencia.

ANUNCIO DE SUBASTA

de piso, en la calle Madrid, de esta ciudad, números 64 y 66, se celebrará el próximo día 26 del actual, en el Juzgado número 2. Para más detalles, en el tablón de anuncios de dicho Juzgado.

DELEGACION COMARCAL DE FUTBOL

ENTREGA DE TROFEOS Y MATERIAL DEPORTIVO A LOS CLUBS

El próximo miércoles, día 27 del actual, a las ocho de la tarde en punto, en la Casa del Deporte, calle San Juan núm. 22, 2.º, tendrá lugar la entrega de trofeos correspondientes a la temporada 1971-72 y material deportivo a los clubs que en dicha temporada dependían de esta Delegación Comarcal.

Debido a lo reducido del local, solamente tendrán acceso al mismo, el presidente o persona legal que le represente, de cada club, e invitados al efecto, por lo que se ruega se abstengan de asistir a este acto cualquier otro miembro de la directiva de los equipos, por la razón de fuerza mayor antes expuesta.

En su consecuencia, se ruega la presencia de todos los citados presidentes o delegados de los clubs a fin de hacerse cargo de los trofeos y material deportivo que corresponda a sus respectivos clubs.

En el transcurso de la citada entrega, se darán instrucciones respecto a los días y horas en los cuales se devolverán las fianzas depositadas para la actual temporada, en sus diferentes categorías.

SE NECESITAN
Torneros y taladrista radial
OFICIALES DE SEGUNDA Y TERCERA
SERVICIO MILITAR CUMPLIDO
Interesados, escribir al Apartado n.º 319
o llamar al teléfono 220800. BURGOS.
(R. O. C. 5.685)

POR 2.070 PESETAS MENSUALES
y PEQUEÑA ENTRADA
HAGASE PROPIETARIO DE SU PISO DE ESTAS CARACTERISTICAS
Exentos contribución - Bloque 40 viviendas. - Tres dormitorios con parquet barnizado. - Servicios completos con agua caliente y calefacción - Armarios empotrados.
Avenida Casa la Vega, 29. - Teléfono 20 79 07
Gastos comunidad reducidísimos - Grandes facilidades de pago. - Cocina completa, Comedor estar. - Construidos por PONCE Y ALONSO

EN EL CENTRO DE BURGOS
APARTAMENTOS UN DORMITORIO
ENTREGA INMEDIATA
DESDE 35.000 ptas.
ENTRADA UNICA
Y
10 AÑOS FACILIDADES
BEYRE, S. A.
PLAZA DE LA CRUZADA NUM. 6
Información: 10 a 2 - 4 a 8 Festivos: 10 a 2
TELEFONOS: 20 76 49 Y 20 20 55

OFERTAS ESPECIALES
para la zona de GAMONAL
OFERTAS GAMONAL
CANTIDAD de artículos de series sueltas a precios MAS BAJOS.
NIKIS señora y niño, blusas, camisas, pantalones.
Alfombras, Cortinas, Colchas.
¡Compre lo mejor a PRECIOS MAS BAJOS!
Textiles MARIN - GAMONAL
GRAN CENTRO COMERCIAL
TEXTILES MARIN
Avda. Casa la Vega 29-31 (junto a Barriada Inmaculada)

DEPORTES

Atletismo

HARO, TERCERO EN HELSINKI

En la prueba de 5.000 metros

Helsinki (Alfil). — El español Mariano Haro se ha clasificado en tercera posición en la prueba de 5.000 metros lisos, de la competición internacional de atletismo celebrada hoy en Helsinki, con participación de destacadas figuras mundiales.

La carrera fue ganada por Ben Jipcho, de Kenia, en 13 minutos, 40 segundos y 8/10 seguido del etíope Vekesa, en 13-47-4/10 y Haro tercero con 13-49-4/10, delante de atletas tan destacados como el finlandés Pekka Paivarinta, cuarto con 14-02-8/10, el etíope Kotu, con 14-05-0 y Lasse Viren, de Finlandia, con 14-05-8/10.

La compostura en los centros de diversión distingue capitales de trabajo

CICLISMO

PALAVECINO, NUEVO CAMPEON DE ESPAÑA DE AFICIONADOS

Ocaña no correrá hoy con los profesionales, por lesión

Barcelona (Alfil). — Roberto Palavecino, del grupo deportivo La Casera-Bahamontes, se ha proclamado campeón de España de aficionados, de fondo en carretera, al ganar esta tarde la XXVIII edición de esta prueba, disputada en el circuito de Montjuich, sobre una distancia de 150 kilómetros.

Palavecino cubrió el recorrido en 3 horas, 59 minutos, 17 segundos. Con el mismo tiempo se clasificaron, segundo y tercero respectivamente, los corredores Jorge Ferrer, del D.C. Barcelona y Manuel Rodríguez, independiente.

OCAÑA, AUSENTE POR LESION

Madrid (Alfil). — El actual campeón de España de fondo en carretera, el conquense Luis Ocaña, no intervendrá en los Campeonatos de España de ciclismo, que tendrán lugar mañana en Barcelona.

La Federación Española de Ciclismo recibió esta tarde un cable que dice: «Imposible participar Campeonato España, consecuencia una caída. Luis Ocaña».

Como se sabe, Ocaña sufrió una caída durante la prueba «Midi-Libre».

TENIS

EL TORNEO DE WIMBLEDON EMPEZARA CON BOICOT

Ausencias de calificados tenistas

Orantes, Gimeno, Gisbert y Muñoz no participarán en la famosa competición

Londres (Por José Meléndez, de la Agencia Alfil). — El torneo más importante del tenis en hierba, está a punto de comenzar un año más, pero en muy diferentes condiciones que los anteriores que dieron a Wimbledon la merecida fama de catedral de un deporte señorial que ha llegado a hacerse de masas, casi como el fútbol y el boxeo.

Cuando el recinto de Wimbledon abra mañana sus puertas para dos semanas de tenis que ha solido ser el mejor del Mundo, el campeón del año pasado no estará en la pista central para defender su puesto, porque el norteamericano Stan Smith es, además de campeón, miembro de la «Asociación de tenistas profesionales» y como jefe de su comité de disciplina tendrá que pensar en el castigo que ha de imponer a sus compañeros rebeldes, que han desoído la orden de boicot.

Las dieciséis pistas de Wimbledon parecen diez y seis pulidas praderas, porque las 23 horas de lluvia caída en Londres esta semana ha puesto su hierba brillante y magnífica. Lista para el espectáculo tenístico, faltarán sin embargo sobre ellas nombres famosos que han preferido seguir las órdenes de boicot.

A todas luces, el boicot es producto de la evolución que ha sufrido el tenis en los últimos años, convirtiéndose en un espectáculo que ofrece insospechadas fuentes de ingresos y, por lo tanto, es presa apetecible para los promotores al estilo del boxeo o de cualquier otro negocio. El profesionalismo se introdujo en el tenis hace unos años con gran fuerza y Wimbledon, último baluarte del amateurismo romántico, le tendió la mano hace tres años. Las huestes de Lamar Hunt entraron en el torneo y el promotor norteamericano se quiso llevar la parte del león, produciéndose el primer problema. Por tanto, la sanción de ahora al yugoslavo Nikki Pilic que ha producido el boicot se antoja como un pretexto para recordar viejas rencillas.

El capitán Mike Gibson, árbitro del torneo, ha tenido que reducir los cabezas de serie de 16 a ocho y ahondar mucho en el torneo de calificación para sustituir con muchachos entusiastas, pero inexpertos a las estrellas que han desertado. Sin embargo, el espectáculo de Wimbledon se pondrá mañana en marcha a pesar de todo, porque tiene fuerza para sobrevivir por sí sólo.

Será un paseo para el rumano Ilie Nastase, según afirman los técnicos, pero en tenis no se puede afirmar nada.

Sin embargo, los efectos de la actitud de los jugadores profesionales se perciben en los propios cimientos del juego. Hoy se han denunciado amenazas e intentos de intimidación por parte de miembros de la Asociación de tenistas profesionales a varios de los jugadores que han decidido jugar. A Ilie Nastase y el británico Roger Taylor no les hablan sus compañeros. A John Lloyd, jugador británico de la Copa Davis lo amenazaron abiertamente para que se retirase. Y este estado de cosas ha empeorado, ante el público, el mal efecto que los directivos de la Asociación han producido con su militante decisión.

SOLO PARTICIPARA UN ESPAÑOL

Londres (Alfil). — J. Moreno será el único tenista español que participará en el torneo sobre hierba de Wimbledon que comienza el lunes. En la primera ronda se enfrentará con el británico Collins.

Orantes, Gimeno, Gisbert y Muñoz se han retirado del campeonato haciendo causa común con el boicot decidido por la Asociación de tenistas profesionales.

POR RESPETO a ti mismo y a los demás. HABLA BIEN

QUEDAN FORMADOS LOS CUATRO GRUPOS DE TERCERA DIVISION

El Mirandés incluído en el Segundo

El pasado miércoles a las cinco de la tarde se reunieron en la sede de la Federación Española de Fútbol los representantes de los Clubs de Tercera División, en total unos 20, entre los que figuran los cuatro descendidos en sustitución de los ascendidos a Segunda. Por primera vez en la historia del fútbol español, a esta reunión previa a la asamblea de Julio, asistió una mujer ostentando la representación del Club Menorca.

Se trataron cuatro asuntos de suma importancia para la Tercera División: Arbitrajes, entrenadores, campos y constitución de grupos.

Arbitrajes. — Se acordó llevar al Pleno la propuesta de que el arbitraje de los partidos no corra a cargo de los colegiados regionales a que pertenezcan los equipos participantes. A modo de ejemplo, puede adelantarse que el acuerdo es que en caso de enfrentarse la Cultural y el Avilés no sea el árbitro de Asturias ni de la Oeste pero sí gallego, cántabro o vasco. Esto evitará la petición de árbitros neutrales.

Económicamente supondrá 11.000 pesetas por todos los derechos de arbitraje.

Entrenadores. — Se recordará que sea exigido que los entrenadores de Tercera estén en posesión del carnet nacional.

Campos. — Antes de comenzar la temporada se girará una visita previa a todos los campos de juego para conocer sus condiciones: medidas, instalaciones y medios de protección de jugadores y árbitros y en el plazo de un año que todos tengan hierba o de lo contrario los Clubs usuarios de los mismos desciendan a categoría regional.

Grupos. — En torno a la constitución de los grupos se registraron dos protestas, una del San Sebastián y otra de la Federación.

El «Sanse» pedía que el grupo primero quedase constituído por Clubs Castellanos, Gallegos, Asturianos y de la Oeste. Esta petición fue apoyada por la Cultural, pero puesto a votación fue desestimada. En cambio prosperó la de la Federación, que se aprobó por quince votos contra cinco.

La Tercera División seguirá formada por cuatro grupos, que, con el acuerdo —referido— del Pleno de Julio quedarán constituídos así:

GRUPO PRIMERO

Ferrol, Lugo, Pontevedra, Lemos, Ponferradina, Cultural, Palencia, Avilés, Ensidesa, Caudal, Langreo, Turón, Laredo o Gijón Industrial, Torrelavega, Rayo, Guecho, Bilbao At. Sestao, Erandio y Basconia.

GRUPO SEGUNDO

San Sebastián, Tolosa, Alavés, Eibar, Logroñés, Osasuna Promesas, Mirandés, Peña Sport Tudelano, Barbastro, Calvo Sotelo de Andorra, Zamora, Salmantino, Guadalajara, Castilla, Moscardó, Carabanchel, At. Madrileño y Getafe.

GRUPO TERCERO

Lérida, Gerona, Calella, Tarrasa, Barcelona At., Europa, Tortosa, Ciudadela, Menorca, Mahón, Manacor, Ibiza, Vinaroz, Villarreal, Mestalla, Alcira, Olímpico, Gandía, Onteniente y Alcoyano.

GRUPO CUARTO

Eldense, Orihuela, Cartagena, Hellín, Calvo Sotelo de Puertollano, Valdepeñas, Cacereño, Badajoz, Almería, Jaén, Jerez C.D., Portuense, San Fernando, Linense, Marvella, Huelva, Ceuta, Odonell, Melilla y Melilla Industrial.

Es sin duda el grupo primero el más fuerte de los cuatro y por eso la Cultural preferia el segundo propuesto por el «Sanse» al que habrían pasado el Salmantino y Palencia, pero no se vieron cumplidos los deseos del Palencia que también deseaba pasar a él.

ROHERRE

GRADUADO ESCOLAR

ACADEMIA CENTRO

inicia Curso intensivo de verano, día 3 de Julio, esperando conseguir mayor éxito aún que el ya obtenido. Profesorado idóneo.

electrogás industrial

CALIDAD Y SERVICIO

DISTRIBUIDOR EXCLUSIVO PARA BURGOS Y PROVINCIA, DE

Gibson

CLIMATIZACION • CALEFACCION • AIRE ACONDICIONADO

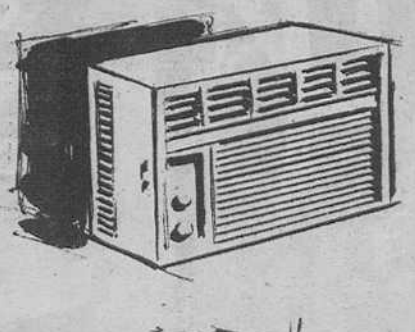

ACONDICIONADORES DE VENTANA

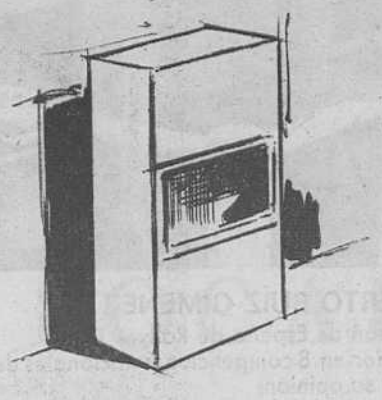

EQUIPOS AUTONOMOS ENFRIADOS POR AGUA

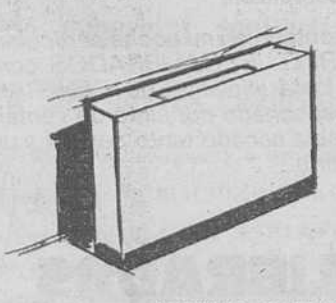

CONSOLAS ENFRIADORAS REMOTAS POR AIRE Y AGUA

MINIMO TAMAÑO — SILENCIOSOS
POTENTES MAXIMA CALIDAD
FACIL INSTALACION

CONSULTENOS SIN COMPROMISO

electrogás industrial

Exposición y venta: Héroes División Azul, 3.
Teléfonos 204013 y 201673

Servicio Técnico: 201677 BURGOS

DEPORTES

CRONICA DE ESCARTIN

EL FUTBOL MUNDIAL, AL ANALISIS

Cada día se impone más el bloque al individualismo

MADRID. — (Crónica deportiva de la Agencia LOGOS, por Pedro Escartín).

La temporada de fútbol en Europa está terminando o ha terminado ya, mientras en algunos países de América, al ser momento en que el frío comienza, se inicia el más popular de los deportes. ¿Cómo va el fútbol en el Mundo a un año de comenzar los Mundiales de Alemania? Hay mejora general en el aspecto físico, los jugadores resisten más y las ideas del bloque se imponen al individualismo. Europa copia de América aquello que le parece bueno e igual ocurre a los americanos con los europeos, porque el fútbol de brasileños, argentinos, uruguayos o peruanos yo no es la apología del valor individual sobre el conjunto, ahora pasó a ser juego de apoyo general, todos para todos y el fenómeno, cuando existe, es una pieza más al servicio del bloque.

UN REPASO A LOS VALORES EUROPEOS

Italia por méritos propios salta al primer plano del comentario. Están clasificados virtualmente para jugar la fase final de la Copa del Mundo, sus equipos de Clubs, "Juventus" y "Milan", jugaron las finales europeas y acabo de ver este mes, Roma y Turín, cómo Italia vencía primero a Brasil y luego a Inglaterra, rompiendo su imbatibilidad ante el fútbol italiano. Como consecuencia de un trabajo eficaz e inteligente tienen 750.000 jugadores y han construído con dinero de las apuestas mil campos de fútbol repartidos por el país. Es posible que en el Mundial de 1974 sea Italia el único grande de la familia latina, que actúe en el gran torneo.

Pese a su última derrota con Brasil en Berlín y anteriores contra Argentina y Yugoslavia, creo que Alemania tiene gran fútbol, pero ha de jugar Netzer, un supergenio y los tres resultados adversos conocidos por los alemanes, es aleccionador observar, se jugaron con ausencia del extraordinario centrocampista del Borussia, ahora del Real Madrid. ¿Puede un hombre cambiar tanto el juego de un conjunto? Pues sí y en el caso de Netzer, se repite el de Pelé con Brasil. Alemania, con tres millones de jugadores fichados, campeones de Europa, tienen fútbol de primerísima calidad, igual que los ingleses a quienes vi en Turín cansados, hartos de balón.

Otro fútbol en alza es el de Suecia y no digamos el de Holanda, que es casi seguro estén en el Mundial de Alemania, ya que empataron en Bruselas con los belgas y por ello les basta ganar en Noviembre cuando viaje Bélgica a Amsterdam. Portugal está ligeramente mejor que nosotros, para tener igual que España muy difícil intervención en la Copa del Mundo. A ellos les puede cerrar paso Bulgaria y a nosotros Yugoslavia si no se produce el "milagro Kubala". ya que los yugoslavos son mejores y como final diré que los rusos siguen donde estaban con su fútbol mecánico, físico, lento al pensar y más aún en la ejecución de jugadas.

HABLEMOS DE AMERICA

No creo que el fútbol americano, concretamente Brasil, sea capaz de ganar el título y estoy de acuerdo con Valcareggi, seleccionador de Italia, quien me dijo en Turín, que el torneo de Alemania en 1974 será revancha de Europa. Los brasileños, es cierto, acaban de batir a Alemania en Berlín, uno-cero, pero sin Netzer, es decir el cerebro y motor del juego alemán; después de verlos en Roma, creo no están como estaban en Méjico, aunque sea la misma escuela pero realizada por artistas inferiores. Aun sin Pelé, sólo con que volviera Gersson, el equipo de Brasil ganaría muchas posibilidades en sus propósitos de revalidar el título.

¿Y Argentina? ¿Qué harán los magníficos pero anárquicos artistas de Buenos Aires? Espero se clasifiquen y serán grandes animadores del torneo, pero nada más. El jugador argentino trabaja con las ideas de siempre, pero ya no producen genios. En cuanto a Perú, su momento grande fue en Méjico, es decir hace tres años y ahora no están como estaban e igual podemos decir de los uruguayos. En resumen, creo que el único país americano que puede inquietar a Europa en cuanto al título mundial. es Brasil. Ellos han nacido para jugar al fútbol y aun ahora, sin fenómenos, siguien siendo bloque de primerísima calidad.

Europa está trabajando bien en cuanto al progreso del fútbol se refiere, para destacar Italia con avance acelerado, pero aun teniendo en cuenta algunos flojos resultados, no olvidemos a Alemania e Ingleterra, de quienes me dijo Zagalo en Roma y estoy de acuerdo, serán para Brasil los mayores enemigos en su propósito de revalidar el título. Nosotros, desgraciadamente, como no se hace nada, seguimos mal. Vamos a tener muchos y buenos extranjeros en los clubs, pero lo que cuenta y se valora internacionalmente son los resultados del equipo nacional. Lo otro será siempre falsa apariencia. España sigue en fútbol el camino contrario de Italia y lo siento profundamente.

JUDO

ENTREGA DE DIPLOMAS Y CARNETS EN EL GIMNASIO ESCUELA

Ayer, a las seis de la tarde, en el Gimnasio Escuela, tuvo lugar la entrega de diplomas y carnets federativos para los judokas que han superado con pleno éxito sus exámenes durante el curso 1972/73. Tomaron parte 130 judokas, cuyas edades oscilan entre los cuatro y trece años.

En la actualidad, el Gimnasio Escuela cuenta con los siguientes cintos, una vez entregados los diplomas: Diez judokas medio amarillos, treinta amarillo, veintidós medio naranjas, ocho medio verdes, diez verdes, tres medio azules y uno medio marrón.

Concluída la entrega de diplomas y carnets, se hizo entrega del trofeo al equipo campeón en el I Torneo Polo de Desarrollo de Judo, el Educación y Descanso, que tan brillantemente venció en la categoría serior masculino.

Al singulr y cordial acto asistieron los famiiares de los judokas y simpatizantes del judo burgalés.

Llegan los neumáticos

CALIBRADOS

una iniciativa de GENERAL

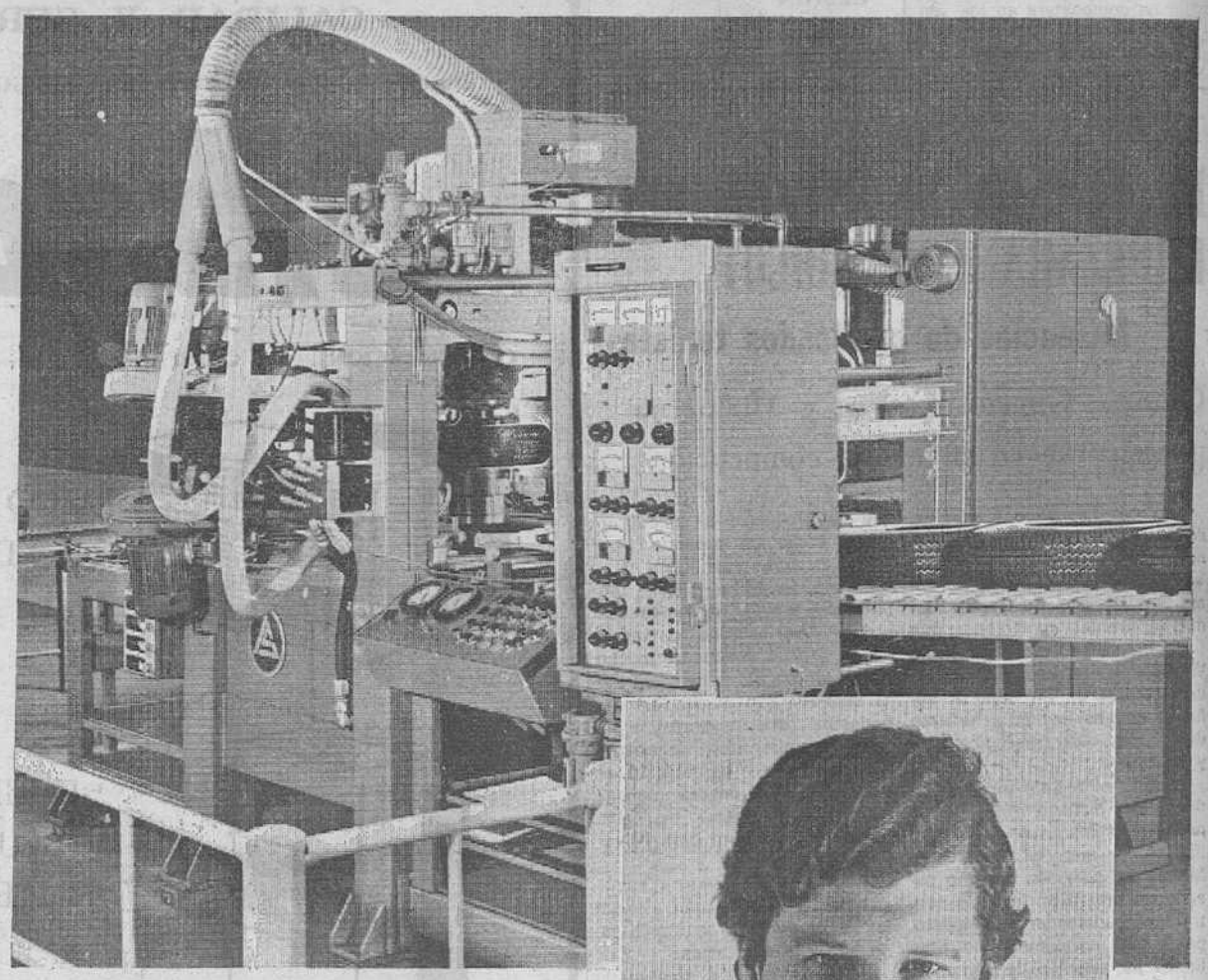

ALBERTO RUIZ GIMENEZ
Campeón de España de Rallyes 1970 y
Vencedor en 8 competiciones nacionales de 1971
nos da su opinión:

"... he montado en mi coche particular los nuevos SPRINT-JET CALIBRADOS, comprobando que esta iniciativa de GENERAL supone un insospechado conjunto de ventajas. Nunca le había sacado tanto partido a un vehículo de serie..."

CALIBRADOS
neumáticos comprobados electrónicamente por computadora para obtener...

• Carrocería sin desajustes • Supresión de vibraciones • Conducción firme y sin ruidos • Agarre en cualquier terreno • Adherencia idéntica en las cuatro ruedas • Seguridad a toda prueba • Mayor kilometraje.

SPRINT-JET
Campeón de los radiales, y ahora...
CALIBRADOS

NEUMATICOS GENERAL

En todo el mundo... Símbolo de Seguridad

SE PRECISAN

OFICIALES ALBAÑILES Y PEONES

PARA OBRAS EN BURGOS EN VILLARCAYO
Presentarse en:
COBURSA. EMPRESA CONSTRUCTORA
Santa Cruz. 26. 1.º
(R. O. C. 5.683)

Pasando el rato

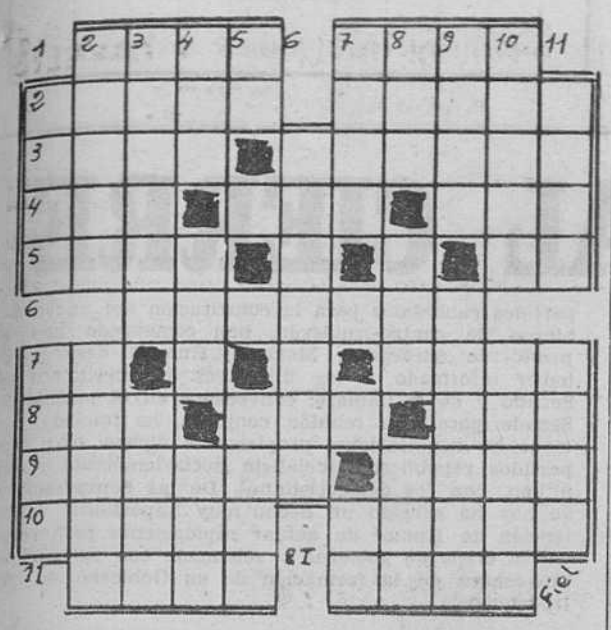

HORIZONTALES.— 1: Pequeña ensenada. Arboles leguminosos venezolanos. — 2: Tienen entrada o lugar. Río salmonero asturiano. — 3: Nombre de mujer. Tierra hollada por donde se transita. — 4: Alimento. Rostro, cara. Pronominal. — 5: Valle de los Pirineos. Siglas comerciales. — 6: Maestros hebreos intérpretes de la Biblia. — 7: Lo mismo. Organismo americano. — 8: Pasaje bíblico. Yunque de platero. Claridad. — 9: Consumir por completo algo. Capital europea. — 10: Suplica. Isla de Filipinas. — 11: Exportación. Utilizar.

VERTICALES.— 1: Tronco de la vid. Cavidad entre las costillas falsas y las caderas. — 2: Atravesar de parte a parte. Mastines fuertes y valerosos. — 3: Echar fertilizantes a un campo. Rema. — 4: Regla y norma inmutable. Embarcación. Onomatopeya del reloj. — 5: Prefijo negativo. Defecto. — 6: Discurrir con sutileza. — 7: Cruel e impío rey de Judá. Posesivo. — 8: Hijo de Noé. Bebida alcohólica. Dignidad etíope. — 9: Herrumbre de los metales. Cantinela con que acompañan sus faenas los marineros. — 10: Concavidades del pecho. Juntar varias cantidades en una sola. — 11: Desabrida. Casualidad.

Solución al anterior:

HORIZONTALES.— 1: Pacer. Bogar. — 2: Ojén. Zara. — 3: Sobad. Moles. — 4: Une. Ena. — 5: Omiso. — 6: Oto. — 7: Urano. — 8: Aca. Eso. — 9: Sayas. Sajar. — 10: Anos. Daba. — 11: Sisen. Tolón.

VERTICALES.— 1: Poste. Gasas. — 2: Ajo. Ani. — 3: Cebú. Ayos. — 4: Enano. Ucase. — 5: Demoras. — 6: Ita. — 7: Mesones. — 8: Ozono. Osado. — 9: Gala. Ojal. — 10: Are. Abo. — 11: Raspa. Moran.

DIBUJOS CON SIETE ERRORES

Solución al anterior:

1: Ladrillo. — 2: Ladrillo. — 3: Ladrillo. — 4: Cresta del gallo. — 5: Ventana. — 6: Arboleda. — 7: Arbol.

ARTICULOS DE VAJILLA
PARA HOSTELERIA
MARTINEZ
Exposición y ventas: SAN LESMES, 18 - Telf. 209101
Oficinas y Almacenes: GENERAL DAVILA, 11.- Telf. 224367

Y VA DE CUENTO...

María Elena pasa su primer día en el jardín de los niños. De pronto, la puericultura se da cuenta de que la niña está llorando silenciosamente y gruesas lágrimas corren por sus mejillas. Le pregunta dulcemente qué le ocurre y la pequeña responde:

—Estoy preocupada por mi mamá, ¿comprende? Es la primera vez que la dejo sola.

—o—

Un niño pequeño entra en un Banco. Un consejero lo ve y le pregunta qué desea.

—Verá —responde el pequeño—, resulta que mi papá tiene aquí su cuenta corriente y yo quisiera saber si es verdad que no tiene el dinero suficiente para comprarme un patinete...

—o—

—Tató —pregunta el profesor, ¿cuál es la mitad de ocho?

—Tres en altura y cero en anchura.

—o—

Un caníbal se pasea con su hijo. Pasa un avión.

—¿Eso se come?, pregunta el niño.

—Sí, hijo mío, como las langostas. Solamente lo que hay en el interior.

—o—

—¡Miserable! Te casaste conmigo porque creíste que tenía dos millones de pesetas.

—Mientes, mujer estúpida. Me casé contigo porque creí que tenías seis millones.

—o—

Un mayor inglés, que ha hecho su carrera en la India, hace visitar a un amigo la habitación de sus trofeos de caza. Al pasar ante un tigre disecado, se inclina profundamente.

—¿Por qué ese saludo, mayor? —pregunta el amigo.

—Porque se trata de la sepultura provisional de mi querida esposa.

—o—

Ante su puerta, en Bastia, un corso toma tranquilamente el fresco y bosteza de tal forma que parece que se le va a desencajar la mandíbula. Su mujer, que se ha sentado a su lado, murmura lánguidamente:

—Mientras tienes la boca abierta, aprovecha para llamar al niño.

EN EL HOGAR

Escena hogareña en la casa de los Mengánez. Marido y mujer no han cesado de «echarse flores» durante un buen rato. Al fin la mujer acaba por no decir ni pío.

—¡Ah! ¡Ah! —se enorgullece el marido— ¡Ya sabía que terminarías por callar!

—¿Yo? —dice calmosamente— ¡No he terminado, es que estoy descansando!

EN LA ESCUELA

El maestro pregunta a un alumno particularmente espabilado.

—Vamos a ver Pedrín, si yo corto una patata en dos, ¿qué tengo?

—Dos mitades contesta el escolar.

—¡Muy bien! ¿Y si corto cada trozo en dos?

—Cuatro cuartos.

—¡Perfecto! ¿Y si aún corto cada trozo en otros dos?

—Entonces —concluye el alumno particularmente espabilado—, tendrá usted patatas fritas.

—¿De qué trabaja Julia?

Solución al jeroglífico anterior:

Hace una cuna

COMPRARIA
LOCAL
En sitio comercial, céntrico, de 150 a 300 metros cuadrados
Bien en una planta o en dos.
Escribir a: PUBLICIDAD PREGON
C/ Conde de Rodezno, 8. PAMPLONA.
Indicar en el sobre Referencia número 28.996

HOROSCOPO DEL PROFESOR SESMA

(Semana del 25 de Junio al 1.º de Julio)

ARIES (del 21 de Marzo al 20 de Abril). — Facilidades en lo relacionado con otras personas. Regular. Cierta íntima decepción o desengaño. Noticias gratas de futuro interés. Oportunidades diversas. Confíe ante todo en la tenacidad en la constancia.

TAURO (del 21 de Abril al 21 de Mayo). — Ilusiones que carecen de realidad y riesgo de espejismos y pérdida de mucho tiempo. Período afortunado con nuevas ilusiones. No faltan satisfacciones en este terreno. Busque las necesarias conexiones y sepa apoyarse.

GEMINIS (del 21 de Mayo al 21 de Junio). — Importancia de una decisión. Lucha íntima y dificultades pronto vencidas en relación con los temas materiales. Atmósfera más bien difícil y necesidad de mucha paciencia. Regular. Cierto aburrimiento o decepción. Evite pensar demasiado.

CANCER (del 22 de Junio al 22 de Julio) — Asegure los últimos pasos o detalles. No se deje llevar por las primeras impresiones o impulsos. Evolución en general inesperada pero afortunada. Actúe con la mayor agilidad.

LEO (del 23 de Julio al 22 de Agosto). — Importancia de decidirse con rapidez y actuar con agilidad y oportunidad. Sea amplio y flexible y renuncie a que las cosas o personas sean perfectas. Oscilaciones exageradas de humor e imprevistos. Busque más que un algo destacado una armonía o al menos un buen término medio.

VIRGO (del 23 de Agosto al 23 de Septiembre). — Necesidad de actuar con moderación y prudencia y no confiar en la espontaneidad y la suerte. Más bien afortunado, con motivos de íntima satisfacción. Oportunidades diversas. Sepa ganar tiempo y no discuta.
tiempo y no discuta.

LIBRA (del 24 de Septiembre al 23 de Octubre). — Necesidad de no dejarse llevar por los caprichos y saber esperar. No se deje llevar por un amor propio excesivo y viva el momento actual. Imprevistos y sorpresas. Proyecto demorado. Evite cualquier clase de autosuficiencia.

ESCORPIO (del 24 de Octubre al 22 de Noviembre). — Necesidad de no dejarse llevar por los primeros impulsos. Acentúe su sentido práctico y vigile directamente sus intereses. Dificultades por falta de comprensión. Dudas. Regular. Efectos indecisos e imprecisos. Actúe con amplitud.

SAGITARIO (del 23 de Noviembre al 21 de Diciembre). — Cuide los comienzos o la base. Confíe en el propio esfuerzo. Encuentro agradable o imprevisto. Satisfacciones. No se deje impresionar demasiado por las primeras noticias o emociones. Gane tiempo.

CAPRICORNIO (del 22 de Diciembre al 20 de Enero). — Favorable en todo lo relacionado con lo nuevo o lo distante. Compensaciones y dudas que se resuelven positivamente. Evolución muy variable. Sea oportuno sobre todo. No demore cuestiones pendientes.

ACUARIO (del 21 de Enero al 20 de Febrero). — Oscilaciones en la suerte. Tendencia a la compensación. Riesgo de celos o de alguna violencia. Satisfacciones y evolución imprevista. Duda resuelta. Evite despertar antagonismos.

PISCIS (del 21 de Febrero al 20 de Marzo). — Suerte en cosas habituales, ya conocidas o en preparación, no en lo nuevo. Más bien favorable o afortunado. Suerte en general y satisfacciones diversas. No se deje guiar por otras personas.

(Colaboración FIEL, Servicios Especiales EFE).

CHALET VENDO
AVENIDA REYES CATOLICOS, 9, 3.º DRCHA. A.

DON CELES Por OLMO

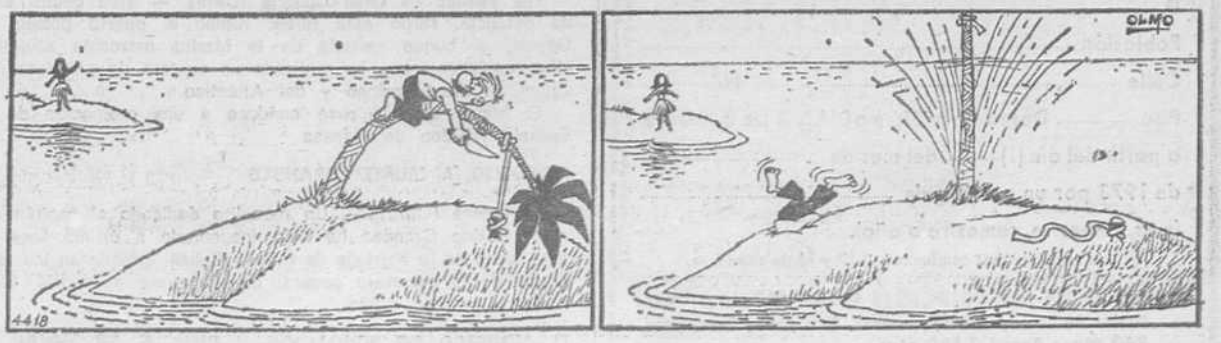

Diario de Burgos

FUNDADO EN 1891

Talleres Gráficos
Diario de Burgos

TODA CLASE DE IMPRESOS DE CALIDAD
FOTOGRABADOS

San Pedro Cardeña, 34 — Teléfono 20 73 58
Papelería Tagra: Vitoria, 13 — Teléfono 20 28 52

CRONICA DE MADRID

Por Francisco UMBRAL

PENSAR JUNTOS

MADRID.- (De nuestra Redacción —S—). — La fórmula de pensar juntos la puso de moda el dimitido López Bravo, a propósito de Gibraltar y sus divagaciones con los ingleses para la devolución del peñasco lírico. Decía Ortega que la piedra lírica de nuestra Historia era El Escorial. La piedra lírica de nuestra diplomacia es el Peñón de Gibraltar, y en esto se demuestra también que Ortega se ha quedado un poco camp.

Pensar juntos con los ingleses era la fórmula ideal, pues como los ingleses no hablan lo único que se puede hacer con ellos es pensar y comunicarse telepáticamente, o cruzar algún monosílabo —el idioma inglés está lleno de monosílabos, lo que descubre el laconismo de la raza—, aprovechando el momento en que se quitan la pipa de la boca para limpiarla. Yo salí una vez con una señorita inglesa, y entre que ella no hablaba nada y yo no sabía inglés, no hacíamos otra cosa que pensar juntos.

Ahora, Nixon y Breznev están pensando juntos, pues como uno de ellos no sabe ruso, y el otro, probablemente, no sabe inglés, qué otra cosa pueden hacer sino pensar y comer, comer y pensar. La fórmula de pensar juntos está de moda en Madrid y la gente ya no nos invita a reuniones, almuerzos de negocios ni intercambio de pareceres. Nos invita a pensar juntos. A la fórmula del almuerzo de trabajo ha sucedido la de pensar juntos:

—Te vienes por casa el fin de semana y pensamos juntos sobre el asunto.

Un editor madrileño me invitó a pensar juntos sobre el lanzamiento de un libro. La cosa consistió en que yo lancé ideas en tromba y él permaneció aferrado a su pequeña ideíta comercial. Al final ha hecho lo que quería hacer, con arreglo a su ideíta, sin tener en cuenta para nada lo que yo le propuse. Los editores, como las viudas, piden mucho consejo y luego van a lo suyo.

Pensar juntos, a nivel de negocios, en Madrid, consiste en que uno piensa y el otro se aprovecha de las ideas. Como siempre. Sólo ha cambiado la expresión. No sabemos si los nuevos ministros son partidarios de pensar juntos o por separado. Perón y Cámpora están haciendo la experiencia de pensar juntos y les reciben a tiros en todas partes. Lo mejor, en política, es que piense uno y los demás obedezcan. A eso hay quien le llama totalitarismo ilustrado, pero en cuanto te sales de ahí caes en el desorden, la anarquía, el libertinaje democratizante y la atomización partidista.

Los españoles quisiéramos pensar juntos sobre muchas cosas, pero no nos dejan. Marisol y Antonio Gades han decidido pensar juntos, y las revistas del corazón hablan de ellos con sensacionalismo sentimental. El otro día estaban ambos viendo cantar a Julio Iglesias. Ana Belén y Víctor Manuel también llevaban algún tiempo pensando juntos, porque pensar por separado es más aburrido y ya no se lleva. Kant, Descartés y Hegel pensaron juntos con nadie. Pensaban a solas y se les ocurrían cosas, imperativos categóricos, procesos dialécticos y discursos del método. Yo, que no soy Hegel, me estoy aburriendo de pensar sólo.

Los políticos españoles, ¿piensan juntos o por separado? Toda la vida política de un país depende de que sus gobernantes piensen juntos o piensen a solas. Felipe II, Carlos V, Hitler y Stalin son políticos que no demostraron demasiada afición a pensar juntos. De pensar a solas suele nacer un imperio o una autarquía. De pensar en equipo suele nacer incluso una democracia.

—Señorita, ¿quiere usted pensar con mí?

Diario de Burgos

BOLETIN DE SUSCRIPCION

D. .....
Población .....
Calle ..... N.º .....
Piso ..... Desea suscribirse a DIARIO DE BURGOS
a partir del día (1) ..... del mes de .....
de 1973 por un período de .....
(mes, trimestre, semestre o año).

(1) Las suscripciones comienzan el 1.º y 15 de cada mes.

PRECIOS DE SUSCRIPCION Capital: 160 ptas. al mes. Fuera de la capital: Trimestral, 470 ptas.; Semestral, 940 ptas.; Anual, 1.880 ptas.

NOTA.—Las suscripciones de fuera de la capital se harán por un período de tres meses como mínimo.

NOTICIAS AL CIERRE

● **DISPOSICIONES OFICIALES**

Madrid (Logos).— El «Boletín Oficial del Estado» publicará el próximo lunes, entre otras, las siguientes disposiciones: Hacienda.—Orden desarrollando el decreto 1094/1973, por el que se creó la exacción reguladora del precio del cemento. Trabajo.—Resolución por la que se aprueba el convenio colectivo sindical interprovincial para las industrias de almacenaje y recolección de cueros y pieles y sus trabajadores. Obras Públicas.—Decreto por el que se adjudica la concesión administrativa para la construcción, conservación y explotación del itinerario Zaragoza-Mediterráneo, en la autopista de peaje del Ebro. Educación y Ciencia.—Resolución por la que se establecen las pruebas de evaluación final en las enseñanzas especializadas de mandos intermedios.

● **RIÑON ARTIFICIAL**

Granada (Logos).— En el hospital clínico de San Cecilio, de Granada, se ha puesto en funcionamiento un riñón artificial adquirido recientemente. Un joven granadino, pero residente fuera de la ciudad, en el extranjero, es el primer paciente sometido a este tratamiento. Gracias a la instalación de este aparato nefrológico, el muchacho ha podido venir a pasar sus vacaciones a Granada. Anteriormente tenía que ir a ciudades donde pudiera encontrar una asistencia médic addaecuada. Tres veces en semana el paciente es sometido a una diálisis completa, proceso que dura de seis a ocho horas y durante el cual entra y sale del cuerpo del paciente un cuarto de litro de sangre por minuto. Gracias a este aparato, el primero de este tipo que funciona en toda la Andalucía oriental, el enfermo, con una anulación renal completa, puede llevar a cabo una vida normal con un régimen dietético no muy severo. Una niña, a la que le faltaban también los dos riñones, será la segunda persona que se beneficie en Granada de esta máquina riñón.

● **GESTIONES DE RUMOR**

Roma (Efe).— Las conversaciones con los cuatro partidos candidatos para la constitución del nuevo Gobierno de centro-izquierda, han comenzado hoy. El presidente encargado, Mariano Rumor, después de haber informado a los directivos democristianos del Senado y de la Cámara, convocados en el palacio del Senado para una reunión conjunta, ha iniciado esta tarde las negociaciones propiamente dichas con los partidos republicano, socialista, socialdemócrata y, por último, con los democristianos. De las conversaciones de hoy ha surgido un hecho muy importante: la intención de Rumor de actuar rápidamente para resolver la crisis de gobierno y solamente con los partidos interesados en la formación de un Gobierno de centro-izquierda.

● **UN ENVIADO ESPECIAL DE HUSSEIN, RECIBIDO POR SADAT**

El Cairo (Efe-UPI).— El presidente Sadat ha recibido hoy a Abdel Moneim Rifai, enviado personal del Rey Hussein de Jordania, ha informado la agencia de noticias del Oriente Medio. Rifai, entregó al presidente egipcio una carta del monarca jordano y Sadat le entregó al enviado su contestación a la carta del Rey, dice la Agencia. No se ha revelado en contenido de los mensajes intercambiados.

● **INUNDACIONES EN GUATEMALA**

Guatemala (Efe).— Cerca de 10.000 hectáreas de terrenos cultivados con plátano, maíz, frijol y arroz están inundadas desde anoche, al desbordarse el caudaloso río Notagua, que atraviesa el macizo montañoso del Occidente al Oriente de Guatemala. Informaciones captadas aquí por radio, anviadas desde el Departamento nororiental de Izabal, indican que el nivel del agua ha subido, por lo menos cuatro metros y ha obligado a la evacuación de muchas familias campesinas. La inundación está destruyendo grandes plantaciones privadas y del Gobierno, principalmente de granos básicos, lo que viene a agravar la crisis de este tipo de alimentos.

INAUGURACION DEL TRAMO ERMUA-ELGOIBAR DE LA AUTOPISTA BILBAO-BEHOVIA

Alzola (Guipúzcoa) (Cifra). — Un tramo de 11,8 kilómetros de longitud de la autopista Bilbao-Behobia, entre las localidades de Ermúa (Vizcaya) y Elgóibar (Guipúzcoa) ha sido inaugurado en la mañana de hoy por el ministro de Obras Públicas, quien, en esta ocasión, ha pronunciado un discurso en el que ha señalado que el Plan Nacional de Autopistas actualmente en realización, e sun poderoso instrumento para la unidad de las regiones, la unidad de las ciudades y esa sagrada e indestructible unidad de España.

A la inauguración asistió el capitán general de la sexta región región militar, con los gobernadores civiles de Guipúzcoa y Vizcaya, presidentes de ambas Diputaciones provinciales alcalde de San Sebastián y alcaldesa de Bilbao y otras personalidades.

El ministro de Obras Públicas, en el discurso inaugural señaló que actualmente son 1.195 kilómetros de autopista los que están en ejecución y para finales de año la cifra aumentará en dos mil. Y para el año próximo se alcanzarán los tres mil y que antes de concluir el tercer Plan de Desarrollo, se lograrán los 4.200 kilómetros de autopista que supondrá el sesenta por ciento de la red nacional

Concluída la ceremonia, el ministro y acompañantes se desplazaron a San Sebastián, donde el señor Fernández de la Mora ha presidido la clausura de la octava Semana nacional de la Carretera, a la que han asistido 600 especilistas de toda España.

LLEGA UN BUQUE-ESCUELA

Santa Cruz de Tenerife (Cifra). — Arribó hoy al puerto de la Cruz el buque escuela de la Marina de los Estados Unidos «Texas Clipper», de la Escuela Naval de Galveston (Texas).

A bordo del buque, que permanecerá en este puerto hasta el próximo día 26 de Junio, viajan doscientos cincuenta y dos alumnos de la «University Moddy College of Marine and Maritime Research», de Baltimore, bajo el mando del almirante John W. Smith, en viaje de estudios.

ZARPA OTRO

Las Palmas de Gran Canaria (Cifra). — Tras cuatro días de estancia, zarpó esta tarde, rumbo al puerto polaco de Gdynia, el buque escuela de la Marina mercante soviética «Kruzzenshtern», que ha realizado un crucero de prácticas por aguas del Mediterráneo y del Atlántico.

El buque escuela ruso conduce a una promoción de la Escuela Náutica de Odessa.

MONOLITO A MUÑOZ GRANDES

Cartagena (Cifra). — Un monolito dedicado al capitán general Muñoz Grandes ha sido inaugurado a última hora de esta tarde en la barriada de Fuente Cubas, situada en los márgenes de la carretera general de Cartagena a Madrid, junto al barrio de San Antón.

EL MINISTRO DE EDUCACION Y CIENCIA, EN MOTRIL

Motril (Granada) (Cifra). — A primera hora de esta tarde, procedente de su pueblo [illegible]

Llega a Las Palmas un buque-escuela USA y zarpa otro de la URSS

señor Rodríguez Martínez, acompañado del gobernador civil de la provincia, Alberto Leiva Rey, rector de la Universidad de Granada y de la Universidad nacional a distancia, y otras personalidades docentes.

Seguidamente el ministro y acompañantes se dirigieron al Instituto 'aboral «Julio Rodríguez Martínez» en cuyo salón de actos se celebró una sesión académica.

En esta su primera visita oficial a la provincia granadina, el profesor Rodríguez Martínez ha recibido el afecto de esta ciudad, que le ha exteriorizado su gratitud y simpatía volcándose materialmente en su calles el vecindario y llegando incluso a cerrar los comercios de forma voluntaria para dar la bienvenida al ministro de Educación, quien antes de ser titular de la cartera era, y sigue siendo, presidente de la Asociación para el fomento de la Cultura.

Después del acto académico el ministro y acompañantes fueron obsequiados con un almuerzo en un hotel de la ciudad. Seguidamente, tras un breve descanso, prosiguió su jornada de trabajo inaugurando dos Centros de Enseñanza General Básica y un Instituto de Enseñanza Media recientemente construídos en esta ciudad

cosas veredes

PASAJERO MUSICAL

Londres (Efe) — El vuelo 722 estaba dispuesto a salir en el aeropuerto de Heathrow.

Los motores del «Boeing» estaban en marcha, los pasajeros con los cinturones abrochados y el comandante presto al despegue, cuando las azafatas advirtieron que faltaba un pasajero. Tenían 110 nombres en su lista y había sólo 109 a bordo.

Se organizó una busca por todos los terminales del aeropuerto y los servicios de seguridad funcionaron. El comandante estaba ya dispuesto a ordenar un nuevo registro de equipajes, cuando una azafata dijo que un pasajero la había comunicado que tenía dos billetes y sólo ocupaba un asiento. El otro billete estaba a nombre de «Mr. D. Bass» más tarde

El «pasajero» era un contrabajo —«Double bass» en inglés— cuyo instrumento había necesidad de un billete por su volumen y había sido previamente depositado en el lavabo para que no estorbase.

SE SALVO POR CAER ENCIMA DE UN COCHE

Santiago de Compostela (Logos). — Un vecino de la localidad de Ferreira del Valle de Oro, provincia de Lugo, que en compañía de unos familiares acudió a un sanatorio psiquiátrico de esta ciudad para ser reconocido en un descuido de éstos se arrojó desde un tercer piso a la vía pública yendo a caer sobre el capot de un co-

LAS AVES RAPACES AL SERVICIO DE LOS AEROPUERTOS

Tienen como misión ahuyentar a los pájaros de las pistas.

Entre las especies más peligrosas para la aviación, se cuentan las gaviotas y las zuritas.

El «halcón peregrino» es el mejor especialista en dejar limpias las áreas que utilizan los reactores.

En 1964, el director canadiense de la Asociación Norteamericana de Domesticadores de Halcones, Mr. Frank Deebe, supervisó un experimento en el cual se utilizaron aves rapaces cara a ahuyentar de las pistas de los aeropuertos a los pájaros, ya que suponen un peligro constante para la aviación. En el experimento, realizado en el aeropuerto internacional de Victoria, en la isla de Vancouver, las aves rapaces utilizadas fueron los halcones peregrinos (hembras que tienen un tamaño tres veces mayor que los machos o terzuelos).

De la misma manera que podemos decir que todos los podencos son perros pero que no todos los perros son podencos, igualmente diremos que todos los halcones son aves rapaces, pero que no todas las aves rapaces son halcones. Los halcones tienen colas muy largas y los ojos oscuros, y son aves de espacios abiertos, donde acostumbran a matar descendiendo en picado o sobrevolando su presa. Los aeropuertos son terreno muy favorable para estos miembros de la familia falcónida, entre los que se encuentran el halcón peregrino, el sacre, el alcotán y el lugre, estos tres últimos procedentes del Norte de Africa y del Oriente Medio.

Las aves rapaces tienen los ojos pálidos, largas colas y alas cortas redondeadas. Son aves de setos y de bosques, y para capturar sus presas se basan en el ataque por sorpresa y la habilidad de maniobra. No son, pues, indicadas para la vigilancia de las pistas de los aeropuertos.

LA CAPTURA DE LAS CRIAS

A un halcón peregrino se le puede capturar de varias maneras: cogiéndolo del nido cuando todavía es un polluelo o atraparlo con una red cuando es arañero (es decir, adulto de más de un año que haya capturado una presa), o cuando es un «passager» (ave rapaz de menos de un año). A los tres se les da el mismo entrenamiento. Después de encapucharles y de atarles las pihuelas (anillas de cuero) en los pies, se les lleva en la mano izquierda del halconero, previamente enguantada. (En el Oriente Medio, el guante se lleva en la mano derecha).

Durante el paseo, el halconero le habla con voz tranquilizante, acariciándole el pecho y dándole trozos de carne de paloma, su manjar favorito. Cuando ya se ha ganado su confianza, el halconero le ata una cuerda larga a los pies, le desencapucha y lanza un señuelo atado al extremo de una cuerda.

El señuelo está hecho de un material blanco, con plumas y carne cruda. El ave ve la carne y se lanza sobre ella. En ese momento, el halconero se le acerca, le tiende su puño enguantado y con la otra mano, le ofrece un bocado para atraerle al guante.

El paso siguiente es dejar al halcón peregrino que vuele libre. Se hace girar el señuelo por encima de la cabeza y se incita al halcón peregrino para que se lance sobre él. Cuando está a punto de lanzarse, se retira el señuelo rápidamente.

Se sigue así durante cierto tiempo, hasta que haya practicado lo suficiente, y luego, se le permite apresar el señuelo, y se le atrae al guante. Cuando se ha alcanzado esta etapa, se puede llevar al halcón peregrino en busca de presa.

Existen dos métodos para ello: en el primero, el halcón peregrino «aguarda» es decir, realiza círculos a gran altura y se precipita sobre su presa cuando esta levanta el vuelo. En el otro, se lanza directamente desde el puño. En los aeropuertos se emplean estos dos sistemas.

Las Fuerzas Aéreas de los Estados Unidos en el Reino Unido, tienen más halcones peregrinos que la RAF, pero no son de tan buena calidad. Esto se debe a que las Fuerzas Aéreas de los EE. UU. emplean principalmente falcónidos importados bajo licencia del Norte de Africa y del Oriente Medio, como son los sacres, los alcotanes y los lugres. A estas aves les falta la velocidad y el brío de los halcones peregrinos de la RAF. Debido a la escasez de aves de presa, especialmente de halcones peregrinos, la RAF está autorizada a poseer un número limitado de ejemplares.

El motivo de la escasez de estas aves de presa en toda Gran Bretaña, se debe al uso de productos químicos perjudiciales, como son los abonos para cereales. La presa del halcón peregrino, por ejemplo, la zurita, comía el grano y el halcón peregrino se comía a la paloma. Los resultados han sido fatales. El halcón peregrino perecía, o ponía huevos estériles de cáscara muy débil o contraía diversas enfermedades.

Los agricultores británicos ya no utilizan abonos peligrosos, y las aves de presa, principalmente los cernícalos, van aumentando lentamente. A varios de los halcones peregrinos de la RAF, los entrenó Philip Glasier, Jefe del Departamento de Halcones de Newent, en Gloucestershire. Allí se procede a la crianza de estas aves, en colaboración con el Grupo de Aves de Presa, y a su debido tiempo se les deja en libertad.

Mr. Glasier se ocupa de entrenar a los halcones y también a las personas que los van a utilizar. Es una operación semejante a la de un ciego que va a los entrenamientos de su perro lazarillo. Pero debemos diferenciar que en este caso, la relación entre el hombre y el perro es equivalente a la de amo y criado, mientras que en el caso del hombre y el halcón peregrino, se trata de una alianza entre iguales. Las características del perro son las de una especie domesticada, mientras que las del halcón son de una especie salvaje.

UNA PUERTA ABIERTA A LA LIBERTAD

Las especies más peligrosas para los aeropuertos son las gaviotas, las zuritas y más cerca de las costas, los ostreros. El accidente más común es cuando la turbina del motor absorbe al pájaro en pleno vuelo. Este accidente no sólo es costoso, sino que pone en peligro vidas humanas. El éxito conseguido con el uso de halcones peregrinos para dispersar las gaviotas es innegable. Según estadísticas, en cuatro años, una pareja de halcones peregrinos de la Base Aeronaval en Lossiemouth, ahorró al mando aeronaval unos seis millones de libras en daños ocasionados a Jets **«Buccaneer«** y **«Hunter»,** por menos de 1.000 libras. En la actualidad, Lossiemouth es una base de la RAF, pero mantiene una unidad de halconeros bajo las órdenes del suboficial O. Frazer.

En Vancouver, unas cuantas gaviotas de gran tamaño intentaron zafarse y burlar al halcón peregri-

Los "halcones peregrinos" y los reactores han aprendido a convivir. El ave de presa garantiza unas pistas libres de pájaros par el despegue y aterrizaje de los aviones, en la base de la RAF de Lossiemouth, en Escocia. (Foto Efe-Fiel).

no, inferior de tamaño. Al ver es se lanzó otro halcón peregrino y tre los dos, demostraron ser lo ficientemente fuertes y provoca la desbandada de las gaviotas.

Una de las mayores ventajas utilizar halcones peregrinos en aeropuertos es que, una vez a yentados los pájaros, no suelen ver en veinticuatro horas, y si hacen, siempre es en un núm reducido. En algunos casos, ab donan el aeropuerto para siem aunque permanecen en los alr dores.

Este sistema ha sido tan efec en Lossiemouth y en otros luga que tan pronto como aparece las pistas el «Land Rover» que tr porta a los halcones peregrinos pájaros levantan el vuelo.

Por Malmoin Monteit (Fiel, Servicios Especiales EFE).

Muebles de Gran Clase, para personas con gusto

moban

salones y dormitorios gran lujo desde 2.700 ptas al mes

En moban encontrará una amplia y magnífica exposición de mobiliario clásico y moderno con precios de fábrica y además

24 meses para pagar sin entrada ni recargo

Avda. Generalísimo, 8
y calle Calzadas, 5

JUEGOS DIDACTICOS Y LIBROS INFANTILES

- *Divierten*
- *Instruyen*
- *Educan*

Papelería TAGRA

Vitoria, 13 Teléfono 202852 BURGOS