Diario de Burgos

FUNDADO EN 1891

JUEVES, 5 DE ABRIL DE 1973
PRECIO DEL EJEMPLAR:
SEIS PESETAS
AÑO LXXXII N.º 25.320
DEP. LEGAL: BU-5-1958

EMPRESA EDITORA:
DIARIO DE BURGOS, S. A.
DIRECTOR:
ESTEBAN SAEZ ALVARADO

REDACCION, ADMINISTRACION Y TALLERES:
SAN PEDRO DE CARDEÑA, 34
DELEGACION ADMINISTRACION. VITORIA, 13
TELFS. { REDACCION: 201280
ADMINISTRACION: 207148-49
DELEGACION ADMON.: 202852

APARTADO DE CORREOS N.º 46

LOPEZ BRAVO VISITO AYER MAURITANIA

Firmó un acuerdo de cooperación económica

El domingo viajará a EE. UU.

Nouakchott (Mauritania) (Efe). — El ministro español de Asuntos Exteriores, don Gregorio López Bravo, ha llegado esta mañana a Nouakchott par una breve visita de una jornada, durante la cual celebrará entrevistas con su colega mauritano Hamdi Ould Mouknass, y será recibido por el jefe del Estado mauritano, Motkar Oud Daddah.

DE REGRESO, EN LAS PALMAS

Las Palmas de Gran Canaria (Cifra). — El ministro de Asuntos Exteriores, hizo esta noche escala técnica en el aeropuerto de Las Palmas tras su viaje a Mauritania, donde se entrevistó con el presidente de la República y con el ministro de Asuntos Exteriores de aquel país. El señor López Bravo suscribió un acuerdo bilateral con Mauritania, en los órdenes técnico y económico.

En la sala de Prensa del nuevo terminal del aeropuerto de Las Palmas, que se estrenó con este motivo, el señor López Bravo mantuvo un cambio de impresiones con los informadores que acudieron al aeropuerto.

«Ha sido un viaje breve, pero de trabajo intenso, el que acabo de efectuar hoy a la República Islámica de Mauritania, y debe ser inscrito en la norma que nos hemos impuesto, hace ya cierto tiempo, de tener unos contactos frecuentes con los países vecinos y amigos

(Pasa a la página 14)

Un caserío peruano borrado del mapa

Doce campesinos murieron bajo una avalancha de rocas

Lima (Efe). — Una impresionante avalancha de rocas ha borrado del mapa a un caserío andino, en el Norte del país, en Cajamarca, sepultando a doce campesinos. Solo siete personas lograron salvarse al poder subirse a las copas de los árboles. La tragedia se produjo en la madrugada de ayer, martes y el escenario de la misma dista 1.000 kilómetros de Lima.

Audiencia de Franco al Grupo Sindical de limpieza pública y alcantarillado

Destacó la importancia social de su función

Madrid (Cifra). — Acompañados por el presidente del Sindicato nacional de Actividades Diversas, Juan García Carrés, visitaron esta mañana, en El Pardo, al Jefe del Estado los miembros de la Agrupación de limpiezas públicas y alcantarillados, integrados en el referido Sindicato nacional.

A unas palabras pronunciadas por el señor García Carrés, respondió el Caudillo con las siguientes:

«Es para mí una satisfacción el recibiros y estrechar vuestras manos y reconocer que gracias a la Organización Sindi-

(Pasa a la página 14)

LOS NIXON Y LOS THIEU

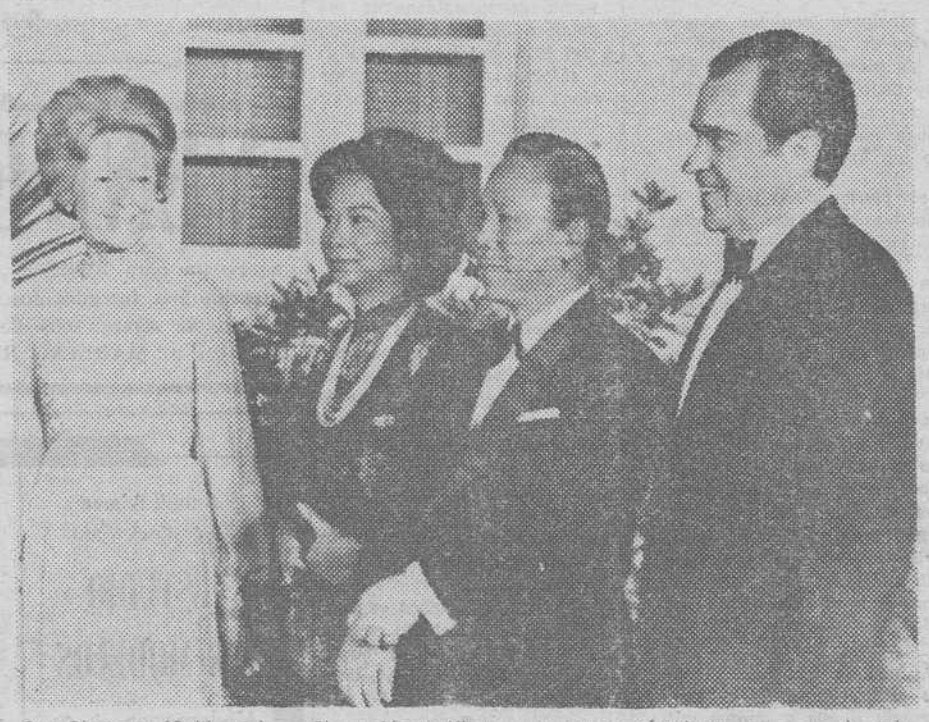

San Clemente (California). — El presidente Nixon y su esposa ofrecieron una cena de gala, en honor del presidente de Vietnam del Sur, Nguyen Van Thieu y su esposa en la Casa Blanca del Oeste. — (Telefoto CIFRA GRAFICA-UPI).

CAMPORA Y SOLANO PROCLAMADOS

Sigue la violencia en Argentina: un coronel asesinado

Buenos Aires (Efe).— La Cámara nacional electoral comunicó ayer al Poder ejecutivo nacional la resolución del alto tribunal de proclamar presidente y vicepresidente de la nación a los doctores Héctor J. Cámpora y Vicente Solano Lima.

VIOLENCIA

Buenos Aires (Efe).— Sigue la violencia en el país. En Córdoba, el coronel Héctor Alberto Iribarren, jefe del Servicio de Inteligencia de la guarnición, ha sido acribillado a balazos por un comando extremista que intentaba secuestrarle.

EL PRIMER LABORATORIO ESPACIAL USA SERA LANZADO EL 14 DE MAYO

Al día siguiente irán a él tres astronautas

Washington (Efe).— Los Estados Unidos pondrán su primer laboratorio espacial —«Skylab»— en órbita alrededor de la Tierra el próximo día 14 de Mayo.

Al día siguiente, tres astronautas llegarán, en el espacio, al laboratorio, donde permanecerán por lo menos cuatro semanas.

Los tres astronautas, Charles Peter Conrad, Joseph Kerwin y Paul Weitz, llegarán al espacio en una nave parecida a la que sirvió a otros astronautas norteamericanos para llegar a la luna. El laboratorio norteamericano coincidirá en el espacio con otro laboratorio lanzado por los rusos.

EL NUEVO EMBAJADOR DE MARRUECOS LLEGO AYER TARDE A MADRID

Hoy presentará sus credenciales

Tensa situación: los armadores marroquíes no acudirán a Málaga

Madrid (De nuestra Redacción —S—). — Abdellatif Jatib, nuevo embajador de Marruecos en Madrid, llegó al aeropuerto de Barajas a primeras horas de la tarde. Fue recibido por representantes del Ministerio de Asuntos Exteriores dentro de las normas del protocolo diplomático, aunque una cierta frialdad flotaba en el ambiente.

En efecto, después de los varios incidentes pesqueros del pasado martes, y sobre todo, del apresamiento por una lancha marroquí del pesquero «Besugo» con la intervención de un hidroavión de la base de Gando —que ha sido interpretado por la Prensa marroquí como agresión española a su soberanía—, la situación entre España y Marruecos es tirante.

UN AMIGO DE ESPAÑA

Quizás por eso el nombramiento ha recaído en el gobernador de Tetuán, Abdellatif Jatib, que al recibir el nombramiento de manos de Hassan II el pasado lunes recibió la recomendación de venirse a Madrid «a explicar los puntos de vista de Marruecos y velar por la amistad y buena vecindad entre los dos países».

Abdellatif Hatib nació el 8 de Mayo de 1927 en Tetuán, en el seno de una familia acomodada y amiga de España, que a la sazón ejercía su soberanía sobre el Protectorado. Estudió en España el Bachillerato y se graduó en Filosofía y Letras por la Universidad de Madrid. En los años posteriores sería secretario de redacción de la

(Pasa a la página 14)

POMPIDOU DISPUESTO A PRESENTARSE A LA REELECCION

Colaborará con los socialistas liberales

Paris (Efe). — Pompidou volverá a presentar a las elecciones presidenciales en caso de considerar ser el más apto para vencer a François Mitterrand, declararon esta tarde, al regresar a la Asamblea nacional los diputados del grupo de los republicanos independientes que fueron invitados a almorzar hoy por el presidente.

Los diputados indicaron que el presidente mismo les había comunicado esta determinación durante la comida, en el transcurso de la cual trató de diversos asuntos políticos. Así, refiriéndose a los «socialistas liberales», no influidos por el partido comunista, Pompidou manifestó ser favorable a una apertura que los comprendiera. Citó incluso a Max Lejeune, que se separó de la línea oficial del partido socialista.

Las próximas elecciones presidenciales en Francia están previstas para 1976, después de terminado el actual septenado de Georges Pompidou.

PUENTE AEREO AL NEPAL HAMBRIENTO

En el mayor «puente aéreo» de la RAF desde el de Berlín, 1.500 toneladas de alimentos han sido arrojadas desde el aire a los aldeanos nepalenses en las remotas zonas del Himalaya. La operación, denominada «Khana Cascade» («Khana» significa en gurkali alimentos), se ha realizado a petición del Gobierno del Nepal para resolver el problema de los abastecimientos a las regiones duramente castigadas durante los dos últimos años por excasas cosechas. Gigantescos aviones «Hércules» del mando de ataque de la RAF, han estado arrojando alimentos con paracaidas en estas zonas porque tan sólo en muy pocos sitios pudieron aterrizar. En sus vuelos tuvieron que pasar a bajas alturas por los valles de las altas montañas del Himalaya. En esta foto vemos un aspecto del desarrollo de la operación «Khana Cascade». — (Foto FIEL).

POSTAL

LOS BUENOS REMEDIOS

ESTE amenaza con ser un artículo de los que más de uno termina por decir:

Eso que lo digan los curas.

Así, amigo, si usted cree que no nos incumbe la palabra en temas de esta categoría o, simplemente, lo religioso le resbala, cambie de sección. Nosotros vamos a ello.

Por esta época, es decir, por el cénit de la Cuaresma, suelen llegarnos avisos de que vayamos a ejercicios espirituales. Allá cada cual, pero son convenientes. No vamos a meternos en el berenjenal de que son saludables para el alma, porque eso sí: que lo digan los curas o, por lo menos, los que están autorizados de entendimiento y preparación. Lo cierto es que nos convienen.

El ciudadano medio anda atosigado con un género de vida que le va a los resortes de su salud mental lo mismito que a un monaguillo las pistolas de Búfalo Bill. La prisa es mal enemigo, muy malo. Por culpa de ella, más de uno tiene hora prevista con el psiquiatra, muchos con el cardiólogo y alguno más con especialistas más serios (bueno, si es que los hay).

Contra la prisa, contra el pluriempleo, contra la preocupación y la angustia de los lodos de cada día, serenidad y tranquilidad. Pero, ¿cómo?

No es tan fácil. Hace unos años, sí, la cuestión tenía arreglo sencillo. No queramos decir que la vida fuera demasiado diferente. Se trata, nada más, de que aún no habíamos perdido la costumbre de meditar. Ya la hemos perdido todos. O casi todos.

Meditar es ejercicio que se da de patadas con el vértigo de cada uno, de cada vida, de cada servidumbre impuesta porque las cosas son así y vamos a dejar de analizarlas. Se acabaron aquellos paseos solitarios, Quinta arriba, Parral abajo, que nos hacían a casi todos los burgaleses juanjacobos de nuestra propia filosofía, agustines de nuestra teología particular, semidiógenes que encontraron al hombre con sólo salir a la calle. La barbarie de los cambios terminó con el placer de la meditación como labor de cada día.

Sin embargo, todo se pega, todo se transmite. Tras nosotros hay miles de años de meditación. Y la necesitamos. Sólo que no podemos acudir a ella o porque no nos dejan o porque ya no sabemos hacerla. Así que, por otra vez, lo mismo: es bueno ir a ejercicios espirituales.

Se obliga uno a hacer un alto, pone el cerebro en situación de reposo, se le van los pensamientos a las grandes verdades (las mismas que nunca hicieron daño y sí todo lo contrario), limpia los fondos de la nave, esta nave privada de cada cual, que navega hacia la eternidad, se toma conciencia de la ruta y, lo que nadie esperaba antes, se encuentra con que son buena catarsis, buen remedio para caer en la cuenta de que ni las prisas ni el vértigo ni la vorágine de la barbarie moderna, son como para tomárselos a pecho. Y eso, pecho y cabeza se sienten más a gusto.

No sabemos si a estas horas, habiendo amenazado con meternos por terrenos más bien propios del clero, hemos terminado por frecuentar los caminos que son de los médicos. Es igual. En estas cosas, casi todos tenemos experiencias y, si no peritos, bien podemos darnos por aconsejadores. En fin, a lo dicho: es bueno de tener la marcha y meditar en lo que de verdad importa.

BURGENSE

TELEVISION ESPAÑOLA

JUEVES

14,01 Almanaque.
14,30 Primera edición.
15,00 Noticias.
15,35 De la «A» a la «Z».
16,00 Esa chica.
18,01 Avance informativo.
18,05 La casa del reloj.
18,25 Con vosotros.
18,30 Los chiripitifláuticos
19,40 Buenas tardes.
20,30 Novela: «La dama vestida de blanco».
21,00 Telediario.
21,35 España siglo XX.
22,00 Sesión de noche.
23,50 Veinticuatro horas. Final de los servicios informativos.
00,15 Oración, despedida y cierre.

VIERNES

14,00 Almanaque.
14,30 Primera edición.
15,00 Noticias.
15,35 Ronda familiar.
16,00 Embrujada.
18,01 Avance informativo.
18,05 La casa del reloj.
18,25 Con vosotros.
18,45 Camino del record.
19,30 Los chiripitifláuticos
19,40 Buenas tardes.
20,30 Novela: «La dama vestida de blanco»
21,00 Telediario.
21,35 Tenis (circuito europeo. Barcelona).
21,45 Crónicas de un pueblo.
21,15 Estudio 1: «Llama un inspector».
00,05 Veinticuatro horas. Final de los servicios informativos.
00,25 Música para ver. «Carmen».

Emerson

El televisor del futuro

COMERCIAL VELO-MOTO

BAZAR

SE ALQUILA
SIN TRASPASO
TELEFONO 223439

Quisicosas

A mediodía de hoy se reunirá el jurado calificador del concurso de bocetos para premiar el cartel anunciador de las próximas ferias y fiestas de San Pedro y San Pablo al que se han presentado 22 artistas y otro más que envió su obra desde otra provincia pero dentro del plazo señalado en las bases de la convocatoria.

El primero y único premio está dotado con 40.000 pesetas.

Puede que hoy se conozca el fallo.

Recordamos que al concurso del pasado año acudieron 32 pintores, número que aumentó considerablemente respecto a los concursantes del año 1971 que fueron sólo 15.

¿Motivo de aquella animación? Pues que se aumentó la dotación económica del premio.

Claro que ahora el número de artistas disminuye. ¿Se ganará en calidad artística lo que se ha perdido en número?

A esperar.

●

Vuelve el repintado de pasos de cebra que es una nueva y clara señal de la ilusionada reactivación de trabajos de estética en la Primavera y de cara al turismo de verano.

El repintar todos los años los pasos de cebra demuestra que no se ha dado con la fórmula de aplicar métodos de pintura indeleble.

A lo mejor tampoco es «socialmente» rentable, aunque sí lo sería desde el punto de vista de la pura economía municipal.

●

Hace dos semanas el Gobierno aprobó en Consejo de ministros un decreto sobre reestructuración de enseñanzas militares.

Se está a la espera de conocer el contenido de este decreto que no tardará en publicarse en el «Boletín Oficial del Estado» y en el «Diario oficial del Ministerio del Ejército».

Algunos círculos consideran que las nuevas disposiciones llevarán consigo el cierre de la Academia de Ingenieros de nuestra ciudad y su traslado a Zaragoza donde al parecer irán todas las demás Academias distribuidas por distintas poblaciones españolas.

Como rumor, captamos la hipótesis que de confirmarse, el tema merecería una especial atención y no para intentar nada que suponga un desafío a la autoridad, sino para reflejar honestamente el sentir general de lamentación de todos los burgaleses ante un hecho tan imprevisto y tan serio en la vida de la Cabeza de Castilla.

Los comentaristas no osarán discutir las altas consideraciones que, posiblemente inspirarán la directriz del Ministerio del Ejército en cuanto a agrupamiento o concentración de Centros militares de enseñanza, pero el ciudadan medio burgalés no deja de mostrar su estupefacción y extrañeza de que contando como dispone de un edificio amplio, noble y de moderna construcción en el que tanta ilusión y empeño pusieron Ejército y Burgos vaya ahora a vaciarse.

●

Estamos en la época de la mecanización administrativa.

Otro signo que lo demuestra lo tenemos en los trabajos que el público puede ver en la sede del Instituto Nacional de Previsión donde además de obras de mejora y adaptación a las nuevas necesidades de sus instalaciones, se trabaja en la instalación del Teleproceso con líneas telefónicas directas a Orcasitas, la central de mecanización que el I. N. P. tiene en Madrid.

Se trata de un modernísimo equipo Video Scopio que permitirá en la terminal de Burgos —como viene haciéndose en todas las demás provincias— que a base de imagen y escritura se refleje en la pantalla una precisa e inmediata información de la situación de los afiliados a la Seguridad Social.

Así, en cuestión de segundos, un funcionario puede preguntar determinados datos a Madrid sobre un afiliado y en seguida contar con la respuesta.

Adelantos.

●

Con eso de que el Ayuntamiento ha adjudicado a una empresa la contratación de los servicios de jardinería —como viene ya haciéndolo todos los años— se han reanudado los paralizados trabajos de ordenación de pequeños espacios ajardinados en la acera de la calle de Vitoria (casas de Ramos).

Bueno, pues a ver si ahora le llega el turno a la renovación de viejos bancos. De los de sentarse.

●

Juzgamos del todo interesante recoger el rumor de que el Instituto Nacional de Previsión planea, mediante las modernas técnicas incorporadas a su dispositivo técnico-administrativo, ayudar a facilitar las liquidaciones de cuotas a las distintas empresas que no tendrán más ue verificar sus propios datos y dar su asentimiento a las operaciones.

Ventajas.

Martinillos

PRECISAMOS EN ALQUILER

LOCAL O PISO BAJO DE 150 METROS APROXIMADAMENTE

PREFERIBLE CON SERVICIOS CENTRALES

Escribir a: PUBLINTER, Paseo Zorrilla (Galerías Campo Grande A-13) de VALLADOLID, citando en el sobre la Ref. "PISO O LOCAL"

VENDEDORES

autoventa para BURGOS y provincia se necesitan. Imprescindible: Introducidos ramo alimentación y vehículo propio. Se ofrecen elevadas comisiones. Escribir con referencias a: MARIANO RICO. San Juan, 41. BURGOS

Anouk Aimee
Gary Lockwood

ESTUDIO DE MODELOS

Modernísima en su concepto, atrevida en su desarrollo, profunda en su tema, que nunca se había tratado en el cine.

Coliseo

HOY

PROGRAMA GIGANTE

DOS PELICULAS DECIDIDAMENTE PORTENTOSAS

Yul Brinner
Curt Jurgens
Silva Koscina

LA BATALLA DEL RIO NERETVA

Una lucha a muerte con un valor crudo, salvaje y una inflexible ferocidad.

desde HOY **TIVOLI** 5,30 7,45 10,45

Con dos grandes actores

ESTRENO de...

...Una película como la vida misma:
¡¡EXCEPCIONAL!!

SOBRE EL TELON DE FONDO DE UNAS VACACIONES FORZADAS:
LA MAS BELLA Y SENCILLA HISTORIA DE AMOR

NUESTROS COLABORADORES

LA "OCUPACION" DEL TIEMPO

Por Aníbal ARIAS RUIZ

PUESTA en actualidad lo que se denomina "ocupación del tiempo de ocio", preocupación creciente de los psicólogos y sociólogos de cara el futuro-presente, como necesidad de las nuevas corrientes que influyen en el mundo laboral, tal vez sea bueno ocuparse de la otra "ocupación del tiempo de trabajo" evidentemente real en nuestros tiempos.

Resulta que este tema de los horarios de trabajo, en agitación, continúa donde quiera tendamos la mirada, dentro y fuera de las fronteras, es precisamente ese cántaro del presente a que hacemos alusión. Y si el tema se debate, si la disminución del horario-jornada es fuente permanente de preocupaciones, no ocurre esto por una mera ambición injustificada de dar el menor golpe posible y ganar cuanto más se consiga, sino por un hecho real.

Es esto que nosotros nos permitimos denominar "ocupación del tiempo de trabajo".

Porque en la práctica, esta práctica de las grandes aglomeraciones urbanas y del creciente desplazamiento de los lugares de trabajo a lugares extremos o alejados del casco urbano, el horario en sí ha comenzado a "no regir" como medida del tiempo que el hombre dedica a el.

Nos referimos a algo que evidentemente está muy claro, pero que aún queremos precisar más. Si alguien —pongamos por caso— realiza una jornada laboral de siete horas, en horario de ocho de la mañana a tres de la tarde, y su lugar de trabajo está situado a una distancia que le exige de media a una hora de desplazamiento. es evidente que la "ocupación del tiempo de trabajo" de este trabajador. se iniciará desde el momento en que se levanta, que podemos fijar sin error en las seis y media de la mañana, para darla por concluída a las tres y media, más bien cuatro de la tarde, en que dicho trabajador puede volver a entrar en su domicilio.

Ello. en matemática precisa, significa que ha tenido "ocupado" su tiempo de trabajo no durante siete horas sino durante nueve horas y media.

Sin más.

Un sin más que corresponde a la creciente preocupación europea por las jornadas de trabajo, donde el día libre semanal aparte del domingo es un hecho concreto, y donde la tendencia a la doble vertiente de la jornada más reducida y de la jornada elegida a voluntad, ponen verticalmente en pie esta aspiración laboral.

Una aspiración, que en pura lógica trata de defenderse de las exigencias de la vida moderna, sumamente necesarias sin duda, pero que merman de modo considerable el tiempo libre del individuo. Antes, un desplazamiento al lugar de trabajo representaba quince o veinte minutos. Media hora en total. Hoy tal desplazamiento representa en ocasiones, cada vez más corrientes, de hora y media a dos.

El problema tiene que considerarse en esta auténtica dimensión. Sabemos —¿por qué no decirlo?— de los lugares en donde se implanta el día libre del sábado, pero "a base de una recuperación de las siete horas seguidas de trabajo en los cinco días anteriores", con lo que un gravamen de hora y cuarto o de hora y veinte minutos más, pesa sobre una ocupación como la anteriormente citada de nueve horas y media.

Las cifras no dejan lugar a dudas. La estadística personal, esa estadística que no miente nunca como no mienten las cuentas del ama de casa a la hora de volver de la compra, muestra como real el hecho de que un solo puesto de trabajo, puede "ocupar" casi diez horas del tiempo de un hombre o de una mujer. De ese hombre y de esa mujer del trabajo del que los especialistas del cultivo del ocio han comenzado a preocuparse, sin darse cuenta de que su tiempo libre disminuye en vez de aumentar en razón de tales hechos simplistas.

No podemos olvidar, ni mucho menos soslayar esto. Detenernos en acariciar con el pensamiento la distancia que existe entre las jornadas teóricas de trabajo de hoy a las de nuestros padres o abuelos, es caer en una sofística interpretación de la realidad.

Por ello es por lo que hemos querido tocar este tema de la "ocupación del tiempo del hombre del trabajo". Tema que nos parece lo suficientemente substancioso como para meditar sobre él con atención.

Lea usted siempre

DIARIO DE BURGOS

VISITA AL NACIMIENTO DE UN COLOSO DEL AIRE

- ☆ Manos femeninas hacen una parte importante de los aviones
- ☆ Treinta mil personas, en una fábrica
- ☆ El morro y la cola nacen en una región el enorme fuselaje, en otra
- ☆ Los aviones transportados en otros aviones

Por Felipe E. EZQUERRO

Ni Carole Forsyte, del "Los Angeles Times" (más de un millón de ejemplares diarios de tirada), ni Carles Sutton, del "Press - Telegram", de Long Beach, estaban muy convencidos de que los futuros viajeros del trirreactor DC-10, que acaba de recibir IBERIA, reconocerán a la "Sirena del Mediterráneo" y al "Pastor del Ampurdán" en los dos valiosos cuadros pintados por Dalí, que decoran la lujosa cabina del avión "Costa Brava". Pero es lo cierto que el arte del célebre pintor de Port Lligat contribuyó de manera extraordinaria al éxito de publicidad del parato —primero de este tipo— en la factoría Douglas, de Long Beach, a orillas del Pacífico, en el Estado de California. Al propio tiempo, "Alitalia" recibió uno para su flota y ambos aparatos se encontraban frente a frente, coincidentes sus morros formando un ángulo agudo entre un ondear de banderas americanas y de los países integrantes del Grupo ATLAS al que pertenecen las dos compañías mediterráneas.

Tras de la ceremonia en la que por parte de IBERIA intervino su vicepresidente don Federico Noreña, los asistentes, en número de más de 300 procedieron a visitar el interior de ambas aeronaves. Entonces pudimos comprobar que el avión español, aparte las genialidades de Dalí, ganaba claramente la partida por el conjunto armonioso de sus elementos decorativos. Como se sabe, el constructor deja a sus clientes escoger los colores, tejidos y dibujos de la tapicería. La elección de IBERIA ha probado ser del mejor gusto.

VISITA A LA FABRICA :—: :—:

Pero este aspecto no es sino la parte final de un complejo proceso de fabricación que dura varios meses. Hemos contemplado las diversas fases del montaje de los DC-10 por la integración de los diferentes componentes, desde la Sección A, constituída por el cono frontal del fuselaje, hasta la J, que corresponde a la cola. El trabajo en cada una de estas secciones se desarrolla a dos niveles, que no tienen que estar forzosamente sincronizados y consiste en el acondicionamiento e instalación de todo el sistema de vísceras, nervios y arterias —instrumentos y sables— de aquel cuerpo inerte al que están llamados a dar vida.

El morro y la cola vienen de la factoría que en Santa Mónica tiene Douglas; precisamente la casa matriz, creada en 1920. Entre uno y otro extremo, todo un inmenso cilindro de seis metros de diámetro y más de 40 de longitud que llega a Long Beach dividido en trozos desde otra factoría de San Diego. Los trae un extraño avión llamado "Super Guppy", de fuselaje monstruosamente grande y deforme para poder alojarlos en su interior. Se unen las dos semialas al fuselaje ensamblado; se coloca luego el tren de aterrizaje y las tres turbinas impulsoras, dos de ellas alojadas en barquillas suspendidas del ala y la tercera atravesando el timón de cola. Todavía queda la operación de pintar la aeronave con los colores y emblemas de la línea aérea a que va destinada. "An aircraft is finished just when it was painted", es decir, que un avión no se pueda dar por concluído hasta que se haya pintado, reza un cartel a la entrada del departamento de pintura.

650.000 METROS CUADRADOS DE SUPERFICIE PARA 35.000 EMPLEADOS :—: :—: :—:

Al hablar de departamentos tenemos que aclarar que se trata de gigantescos hangares a tono con el tamaño de los aviones a que dan cobijo. Nuestra visita a la fábrica fue muy rápida, pero duró cerca de dos horas, a pesar de que, para efectuarla, utilizamos un coche eléctrico del tipo de los que funcionan en Ferias como la el Campo, de Madrid.

Nada menos que siete millones de pies cuadrados (650.000 metros cuadrados) ocupa la factoría a ambos lados del Bulevard Lakewood, con un paso subterráneo de comunicación bajo la calle. El número de personas que tienen allí su trabajo se eleva a unos 35.000 (la nómina total de las diversas fábricas de Macdonnell Douglas Corporation supera la cifra de 86.000).

Una cuarta parte de aquel número pertenece al género femenino, y si la vestimenta del pueblo americano en general es de lo más abigarrada y colorista, alcanza aquí toda la fantasía que la mujer es capaz de poner en su atuendo, ofreciendo a nuestro paso el más curioso espectáculo. Nadie hubiera podido suponer que estaba en pleno trabajo, como jefe de un departamento, aquella bella dama de media edad, vestida con una especie de pijama de color violeta intenso y luciendo una cabellera aparatosa y brillante, como si acabara de salir de la peluquería para ir a una fiesta de gran compromiso social. Claro que aquel día era viernes... "Thanks God it's friday", acababa de decirnos un empleado pensando con ilusión en el largo week-end americano, con dos días de descanso.

PRUEBAS EN VUELO :—: :—: :—:

Antes de que la Compañía compradora se haga cargo de su avión, éste es sometido a una serie intensa de pruebas en vuelo para ponerlo a punto. Pero en nuestro caso del "Costa Brava", ha servido durante varios días, después de la entrega oficial, que tuvo efecto el 21 de Marzo, al programa de entrenamiento de las tripulaciones españolas enviadas expresamente para este fin y que se ha desarrollado en el centro de pruebas que Douglas tiene en Yuma, en el Estado de Arizona.

Mientras aguardábanos el momento del regreso a España a bordo del avión, nuestra curiosidad turística nos llevó una mañana al puerto de Long Beach en el cual se encuentra definitivamente fondeado el supertransatlántico "Quenn Mary", de 85.000 toneladas, orgullo de la "Cunard Line", adquirido por la Municipalidad y hoy convertido en hotel con varios restaurantes y más de 50 tiendas, amén de un Museo Marino. Es realmente simbólico el hecho de que el rey de los mares haya venido a terminar sus días de gloria en el sitio en donde desarrolla su actividad industrial la empresa más poderosa hoy en el campo de la aviación.

Las diez horas y media que el "DC-10" "Costa Brava" tardó en cubrir los 10.225 kilómetros sin escala desde California a Gerona son la mejor prueba de la mudanza de los tiempos.

Colección de pipas para el Príncipe Bernardo

Palacio de Soestdijk (Holanda). — El Príncipe Bernardo de Holanda sonríe al ser obsequiado con una caja de pipas de diferentes formas y tamaños por los componentes de una asociación de amantes de la pipa, a los que recibió hoy en el Palacio de Soestdijk. — (Telefoto CIFRA GRAFICA).

COMPRARIA GRUAS TORRE

DEBERAN ESTAR EN PERFECTAS CONDICIONES DE USO

PLUMA MINIMA 30 METROS

PAGO CONTADO

OFERTAS: APARTADO 147. BURGOS.

INFORMACION RELIGIOSA

SANTORAL

SANTOS DE HOY:

Ss.: Vicente Ferrer, pb.; Irene, Agape, Quionia, hermanas, vgs.; Zenón, mr:; Catalina, Tomás, Juliana de Cornillón, vgs.

Misa de la feria, color morado.

SANTOS DE MAÑANA

Ss.: Guillermo, ab.; Marcelino, Timoteo, Diógenes, Platónides, mrs.

Misa de la feria. Color morado.

CULTOS

SALESAS. — Hoy, hora santa reparadora, a las siete y cuarto, con el rezo del rosario, misa y a continuación Vía-Crucis, dirigido por don Jesús Ruiz del Hoyo.

Mañana, primer viernes, exposición del Santísimo durante todo el día.

RETIRO ESPIRITUAL

El retiro correspondiente al mes de Abril, de las Adoradoras del Santísimo Sacramento, será mañana primer viernes de mes. Empezará a las cinco de la tarde y terminará con misa vespertina.

La Asociación invita a todas las señoras y señoritas que deseen asistir.

Esclavas del S.C. de Jesús. Avda de Palencia número 1.

ELEC - AUTO

ELECTRICIDAD DEL AUTOMOVIL
Avenida del Cid, 80
Instalación de baterías "VARTA" Dinamos. Rebobinado de motores. AUTO RADIOS
Instalación inmediata

†

El novenario de rosarios y misas que dará comienzo hoy jueves, día 5, a las ocho menos cuarto de la tarde, en la iglesia parroquial de San Lesmes Abad, será aplicado por el eterno descanso del alma de

EL SEÑOR

Don Radulfo Romaniega Aragón

Que falleció el día 13 de Febrero de 1973.

(Q. E. P. D.)

LA FAMILIA agradecerá la asistencia a dichos actos.

Burgos, 5 de Abril de 1973.

Acuerdos adoptados por la Comisión provincial de Urbanismo

Recibimos nota de la Comisión provincial de Urbanismo de Burgos, relativa a su reunión de 31 de Marzo de 1973, en la sala de juntas del Gobierno Civil, bajo la presidencia del excelentísimo señor gobernador civil, y en la que se adoptaron entre otros los siguientes acuerdos:

Aprobar los proyectos de abastecimiento de agua y saneamiento de los barrios de Villatoro, Villímar y Cortes, remitidos por el Excmo. Ayuntamiento de Burgos.

Aprobar el proyecto de urbanización de reforma interior para tránsito en el sector de Gamonal, que supone la apertura de una calle, prolongación de la carretera de Poza, facilitando así el acceso a la calle de Vitoria, en sentido único de circulación.

Aprobar las alineación del Plan General de Ordenación Urbana de Briviesca, en todo el ámbito del suelo urbano y considerar como indicativas y susceptibles de modificación en su caso, las alineaciones contenidas para el suelo de reserva urbana. Señalando al Ayuntamiento de Briviesca la conveniencia de proceder a la redacción de los Planes parciales, correspondientes a esta última zona, en el plazo más breve posible.

Informar favorablemente la legalización, con el carácter de en precario, de un edificio propiedad de don Moisés Sánchez, en la carretera N-I, barrio de Villafría.

Aprobar los proyectos de urbanización, remitidos por el Ayuntamiento de Miranda de Ebro, de las calles de La Merced, General Mola, Almirante Bonifaz, Rosales, San Lázaro y Plaza de Logroño; este último con determinadas condiciones para una mayor fluidez del tránsito.

Requerir al Ayuntamiento de Pancorbo para que, a su vez, ordene la retirada de dos gigantescos anuncios construídos sobre el terreno en las laderas del desfiladero de Pancorbo, a su entrada y salida partiendo de Burgos por estimar que afean y desentonan en forma notable con el singular paisaje de la zona.

Aprobar definitivamente el proyecto de Plan especial «El Encinar de Humienta», así como el proyecto de urbanización de su primera fase, presentados por el Ayuntamiento de Revillarruz, a instancia de don Vicente García González.

Aprobar, también definitivamente, el proyecto de abastecimiento de agua a los barrios «Las Californias» y «Alejandro Rodríguez de Valcárcel», en Miranda de Ebro presentados por el Ayuntamiento de aquella ciudad.

Homenaje al presidente de la Audiencia territorial el próximo domingo

El presidente del Tribunal Supremo le impondrá la Cruz de Honor de San Raimundo de Peñafort

El próximo domingo, a las doce de la mañana, en el salón de plenos de la Audiencia territorial, tendrá lugar, bajo la presidencia del Excmo. señor don Francisco Ruiz-Jarabo y Baquero, presidente del Tribunal Supremo, la imposición de la Cruz de Honor de San Raimundo de Peñafort, al Excmo. señor presidente de esta Audiencia territorial, don Luis Vivas Marzal, cuyo acto será público y a continuación, en el Hotel Condestable se celebrará un banquete homenaje al señor Vivas Marzal. Las tarjetas pueden recogerse hasta el día 6 en dicho hotel.

FIESTA DE SAN ISIDORO

Ayer finalizaron los actos programados con motivo de la Semana Cultural organizada por el Colegio Universitario Adscrito en honor de San Isidoro. En el grabado superior, solemne misa concelebrada por los alumnos sacerdotes del C. U. A., y presidida la concelebración por el vicario general de la diócesis, don Vicente Proaño Gil. La solemne ceremonia se celebró en la iglesia de San Nicolás. Abajo, profesores y alumnos del Colegio Universitario, pertenecientes a la División de Letras. — (Fotos FEDE).

CONSEJO DEL I. N. P.

PRESTACIONES POR 163 MILLONES FUERON HECHAS EN FEBRERO

Las obras del ambulatorio de Gamonal adjudicadas a «Dragados y Construcciones S. A.»

El día 30 del pasado mes de Marzo, celebró el Consejo provincial del I. N. P., su reunión plenaria mensual, presidiendo la misma su titular don Manuel Fernández-Villa y Dorbe y asistiendo la casi totalidad de los vocales miembros de dicho Consejo.

Previamente a iniciarse la sesión, el señor presidente procede a la toma de juramento al nuevo vocal del Consejo, en representación de los trabajadores y técnicos de la rama general, don Gerardo García Alejo, haciéndole entrega del nombramiento que le acredita para el desempeño del citado cargo.

Una vez incorporado el señor García Alejo a las tareas del Consejo, se procede a dar lectura al acta de la última reunión celebrada en el pasado mes de Febrero la cual es aprobada por unanimidad. A continuación se da cuenta del estado y situación de los acuerdos adoptados en las reuniones celebradas durante el mes de Marzo, por las distintas Comisiones y Juntas que dependen de este Consejo provincial.

Se aprobó la propuesta de la Comisión mixta provincial del Servicio Social de Asistencia a Subnormales, la concesión de prestación económica por este concepto a 18 solicitantes, la denegación a uno y la suspensión provisional de esta aportación a 12 beneficiarios.

Se informa por el director en funciones de las distintas actividades desarrolladas en la Delegación durante el mes de Marzo, dando cuenta, asimismo, de la situación de las obras que se vienen realizando para la instalación del Terminal y que prácticamente se pueden dar por ultimadas.

Se somete a la consideración del Consejo, propuesta formulada por la Comisión de examen de cuentas, para aprobación de las referidas a los ingresos y pagos correspondientes al mes de Febrero de 1973, ascendiendo el importe de las mismas a las cantidades siguientes: Se recaudaron en concepto de Ingresos, 177.406.139 pesetas, ascendiendo los gastos por los distintos pagos efectuados a 163.105.104 pesetas, correspondiendo estos últimos a las siguientes prestaciones:

Por prestaciones del régimen general, 83.602.002 pesetas; por prestaciones de la Mutualidad Agraria. 73.970.161; fondo compensador y de garantía de A. I. y E. P., 4.604.756; Mutualidad Empleadas de Hogar, 669.109; Mutualidad Seguro Escolar, 233.992; seguros voluntarios y concertados, 25.084.

De acuerdo con la propuesta formulada, fueron aprobadas por el Consejo las cuentas correspondientes al mes de Febrero de 1973.

Por último, el presidente eleva al Consejo propuesta para la adjudicación definitiva del concurso público convocado para la construcción de edificio destinado a ambulatorio de la Seguridad Social y agencia del I.N.P., en el Barrio de Gamonal. Asimismo manifiesta que esta adjudicación fue hecha con carácter provisional por la mesa de apertura de pliegos, a la empresa «Dragados y Construcciones, S. A.», sometiéndola en la presente reunión a la consideración del Consejo.

El Consejo acuerda por unanimidad elevar a definitiva la adjudicación hecha con carácter provisional, a la empresa anteriormente citada.

Lo que yo pensé antes de hablar, después de hablar me da que pensar.

Coloquio a cargo de Espinoza Dueñas en la Escuela de E.G.B.

Mañana, viernes día 6, a las 6,15 horas de la tarde, se celebrará en el salón de actos de la escuela una conferencia-coloquio a cargo del prestigioso artista, don Francisco Espinoza Dueñas, que disertará sobre el tema «Las posibilidades creadoras de la infancia».

CONDUCTORES

SE NECESITAN, conociendo carreteras. Razón: "Transportes Lopidana". C/ Vitoria, 85. Teléfono 202785
(R. O. C. 4.632)

†

El novenario de misas que dará comienzo mañana, día 6, en la iglesia parroquial de San Lorenzo el Real, a las once de la mañana y las misas gregorianas que se celebrarán en la iglesia del Carmen, a partir del 1.º de Mayo a las 8,15 de la tarde, serán aplicadas por el eterno descanso del alma de

EL SEÑOR

DON JUAN DE LA MATA GOMEZ

Que falleció el 12 de Marzo de 1973.

(Q. E. P D.)

Su hijo, José María; hija política, María del Rosario Medrano y demás familia, agradecerán la asistencia a tan piadosos actos.

Burgos, 5 de Abril de 1973.

†

Los rosarios y misas gregorianas que se dirán en la capilla del Santo Cristo (Catedral) a partir de hoy, jueves, a las SEIS Y MEDIA de la tarde, serán aplicados por el alma de

EL SEÑOR

D. Agustín Villanueva Fernández

Que falleció el día 28 del pasado mes de Marzo

R. I. P.

SUS HIJAS AGRADECERAN LA ASISTENCIA A ALGUNO DE DICHOS ACTOS.

Burgos, 5 de Abril de 1973.

VACACIONES CON CARAVANA: SU CASA EN CADA PAISAJE

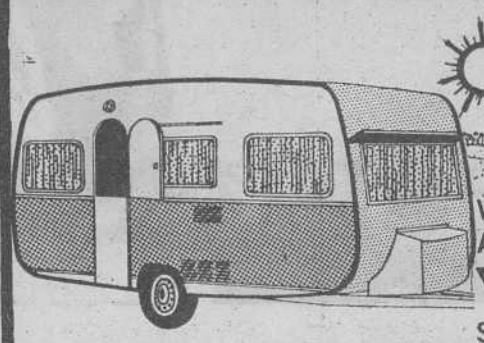

Venta de caravanas
Artículos de camping, playa y deportes
VECAM
Sta. Eulalia 6 - telf. 25 02 55 SANTURCE
VIZCAYA

actualidad BURGALESA

INFORMACION OFICIAL

AUDIENCIA TERRITORIAL

SEÑALAMIENTOS PARA HOY. *Sala de lo Civil.* — Pleito de mayor cuantía, procedente del Juzgado de Primera Instancia de Santander número tres, seguido por don Marcos Restegui Vega con don Genaro Falcones.

Otro, de menor cuantía, procedente del Juzgado de Primera Instancia de Bilbao número siete, seguido por don Antonio López López, con don José Luis Lucas Simón.

Ejecutivo, procedente del Juzgado de Primera Instancia de Burgos número tres, seguido por don Victoriano Pérez Sagredo con la Cía. Vinterthur.

Audiencia Provincial. — Apelación de diligencias preparatorias, procedente del Juzgado de Instrucción de Villarcayo, interpuesta por A. B. S., sobre imprudencia.

Otra, procedente del Juzgado de Instrucción de Briviesca seguida por J. F. F., sobre imprudencia.

Otra, procedente del Juzgado de Instrucción de Villarcayo, interpuesta por F. F. V., sobre imprudencia.

INSPECCION DE ENSEÑANZA PRIMARIA

EXAMENES PARA LA OBTENCION DEL CERTIFICADO DE ESTUDIOS PRIMARIOS. — Se pone en conocimiento de quienes pueda interesar que los exámenes para la obtención del Certificado de Estudios Primarios serán realizados el próximo día 12 de los corrientes, jueves, a las 10 de la mañana en el Colegio Nacional «Padre Manjón», calle Salas en esta capital.

Deberán los interesados ir provistos de utensilios de escritura y dibujo y del Documento Nacional de Identidad, o en su defecto del Libro de Familia.

A partir de esta fecha, queda abierta la matrícula para los mencionados exámenes en las Oficinas de esta Inspección, calle Vitoria, núm. 17, tercera planta del edificio Edinco, durante las horas de 10 de la mañana a una de la tarde.

GOBIERNO CIVIL DE LA PROVINCIA

OFICINA DE INFORMACION ADMINISTRATIVA. — Se hace público para general conocimiento que el próximo martes, día 10, a las 9,30 horas, en los locales de las Escuelas Técnico-Profesionales «Padre Arámburu», sitos en el Paseo de la Castellana, s/n. de esta ciudad, comenzará el desarrollo de las pruebas de la fase de oposición para ingreso en el Cuerpo Auxiliar de la Administración Civil del Estado, convocadas por orden de la Presidencia del Gobierno de 23-12-72, «B. O E.», de 29-12-72.

Las tres pruebas se realizarán en un solo acto. Se significa a los señores opositores que deberán acudir a la realización de las citadas pruebas provistos de:

—Documento Nacional de Identidad o carnet que pueda acreditar su identidad.

—Una fotografía, tamaño carnet, reciente.

—Dado el modelo de contestación a los tests a emplear, se recomienda encarecidamente llevar un lápiz negro corriente, goma de borrar y bolígrafo.

—Máquina de escribir y de estenotipia, en su caso.

INFORMACION MILITAR

SITUACIONES. — Se concede el ingreso en la Unidad de Estudios y Necesidades Eventuales de la VI región militar, al teniente coronel de Infantería, don Adrián Pedrosa Arnáiz y al comandante de Ingenieros, don Antonio Ranea Villegas.

MOVIMIENTO DEMOGRAFICO.— Durante el día de ayer, se verificaron en el Registro Civil, las siguientes inscripciones:

Nacimientos: Bruno Díez Martín, Carolina Gil Benito, Pedro María García Villaverde, María del Mar González Santiago, Rosa María Gordo Ortega, Andrés Felipe García Cuesta, Graciela Ibáñez Marcos, Ana Belén García García, Cristina González Gómez, José Manuel Losada González, Galo López Cristóbal, José Francisco Velasco Fernández, Sergio Verdasco Gil, Rosa María Serreta Pesquera, Miguel Sáinz-Aja Fernández, César Proaño Vicente.

Defunciones: Donato Pascual Ezquerra, de Cuzcurrita de Río Tirón (Logroño), 77 años.

SEÑORA LIMPIEZA

SE NECESITA para Cafetería lujo. Informes: Teléfono 22-35-41. BURGOS.

(R. O. C. 4.376)

INCENDIO. — Ayer, a las diez de la mañana, se declaró un incendio en los montes públicos «Lobo mediano» y «La Dehesa», pertenecientes a los términos municipales de Riocabado de la Sierra y Barbadillo de Herreros.

El fuego fue sofocado a las ocho de la tarde del mismo día, afectando las llamas a una extensión de unas 200 hectáreas pobladas de matorral y algo de roble. Los daños se calculan en unas 40.000 pesetas. El incendio fue sofocado por el vecindario de los dos pueblos citados, personal de la guardería forestal y fuerzas de la Guardia civil de Salas de los Infantes.

CUPON PRO-CIEGOS
N.º 287 PREMIADO
EN EL SORTEO DE AYER
muebles evelio
VITORIA

ACCIDENTE DE TRAFICO. — A las siete y media de la tarde de ayer, en la plaza de Primo de Rivera, confluencia con la calle de Vitoria, en el paso de peatones, el automóvil matrícula BU 34.672, que conducía José Antonio Alonso Fuente de 24 años, de Cameno, alcanzó a la joven María Paz Merino Díez, de 20 años, con domicilio en la calle de Arcos, segundo bloque. La joven fue trasladada a la Casa de Socorro donde fue asistida de heridas de pronóstico reservado pasando posteriormente a la clínica del Carmen, donde quedó hospitalizada. La Policía Municipal practicó diligencias.

Salón Club Ciclista
HOY, JUEVES
GRAN BAILE DE MODA
ACTUANDO LA ORQUESTA ATRACCION
«OXIRIS»

FARMACIAS DE GUARDIA.— García, Plaza de Vega, 13; Chomón, Puente Gasset, s/n.; Sáez Sagredo, Barriada de la Inmaculada, 1 (Gamonal) y Gutiérrez, Villalón, 10.

GRATITUD. — Las hijas y familiares de don Agustín Villanueva Fernández, fallecido el 28 de Marzo (que en paz descanse), expresan su agradecimiento a cuantas personas se interesaron por el curso de su enfermedad o asistieron al entierro y funeral celebrados por el alma del finado.

EL CUPON PRO-CIEGOS. — En el sorteo celebrado en el día de ayer resultó premiado con 1.250 pesetas el número 287 y con 125 pesetas todos los números terminados en 87.

BOLETIN METEOROLOGICO comprensivo de los datos recogidos ayer en el Observatorio del Instituto de Enseñanza Media:

Barómetro. — A las ocho de la mañana, 696,2; a la una de la tarde, 696,4; a las siete de la tarde, 695,4.

Temperatura ambiente. — Máxima, 16,4 grados a las 16,30 horas; mínima, 0,2 grados bajo cero a las siete horas.

Dirección y velocidad del viento. — A las ocho de la mañana, SE—4 kilómetros; a la una de la tarde E—14 kilómetros; a las siete de la tarde, SE—7 kilómetros.

Humedad, 41 por 100.

CAFETERIA
Bonfin
RESTAURANTE
Especialidad:
COCHINILLO ASADO

ELEC - AUTO
ELECTRICIDAD DEL AUTOMOVIL
Avda. del Cid, 80
Rebobinado de motores
Plazo de entrega: 24 horas
AUTO RADIOS
Instalación inmediata

Del DIARIO DE BURGOS correspondiente al domingo 4 de Abril de 1943

TENIENDO en cuenta la sequía pertinaz en el campo y la necesidad de las lluvias, el Excelentísimo y Rvdmo. Sr. Arzobispo de la diócesis ha dispuesto que, a partir de hoy y mientras sea necesario, todos los sacerdotes y clero secular y regular del Arzobispado digan en la santa misa oraciones por la llegada de las lluvias.

- **LOS burgaleses residentes en Madrid, en su acostumbrada reunión mensual, se reunieron ayer para dedicar homenaje a nuestro ilustre paisano don José María Alfaro, como vicepresidente de las Cortes Españolas. Presidió la reunión el teniente general Dávila y asistieron destacadas personalidades. El alcalde de Burgos ofreció el homenaje, en nombre de todos los reunidos.**
- **EN su última sesión, el Ayuntamiento de Miranda aprobó una petición formulada por el industrial don Hilario Rioja Gómez, para adquirir dos «gigantillos» grotescos.**
- **LA temperatura máxima de ayer fue de 12,8 a la sombra y la mínima de 5,4.**

Cartelera de ESPECTACULOS

AVENIDA. — Hoy 4,15, 7,30 y 10,45. ¡Atención! Ultimos días, ya quedan muy pocos para admirar el film considerado como un milagro del cine en Todd-Ao.— **«El violinista en el tejado»** (3). Topol. Descanso mitad. Maravilloso mensaje de amor universal. Mayores 14 o bien acompañados.

CALATRAVAS. — 5,30 7,45 y 10,45. ¡2 últimos días! del moderno y sugestivo estreno, con intriga, misterio y nuevo «suspense»: **«El día negro»** (3 R). Todd-Ao. — 70 mm. Color. Franco Nero y Edmund Purdom, con Pamela Tiffin. (May. 18). Y el sábado, con Sofía Loren: Blanco, rojo y... — (¡sorprendente estreno).

COLISEO. — Hoy de 4 a 1. Programa gigante. — **«Estudio de modelos»** (3 R). — Anouk Aimee. Gary Lockwood. Modernísima, atrevida, profunda, un tema que nunca se había tratado y **«La batalla del río Neretva»** (3). Yul Brinner. Silva Koscina. De valor crudo, salvaje, inflexible ferocidad. — May. 18.

CONDAL. — Continua de 4 a 12. — Hoy, un grandioso pograma. Tony Leblanc y Esperanza Roy en **«El sobre verde»** (3). Un incontenible torrente de carcajadas, y **«Sonora»** (3). — El western de los titanes. — George Martin y Gilbert Roland. — (Ambas en tecnicolor). — (Mayores 18).

CONSULADO. — Continua de 4 a 1. Programa monstruo **«Diabólicamente tuyo»** (3). Alain Delon-Senta Berger. La precisión del cine francés en un drama policíaco y **«Raquel y sus bribones»** (3 R). Raquel Welch Vittorio de Sica. — El robo más erótico en los anales policíacos.

CORDON.—5,30, 7,45 y 10,45. Dos últimos días del estreno de la delirante y original farsa: **«Dispara fuerte, más fuerte, no lo entiendo»** (3). Eastmancolor. Alegría y evasión con Marcello Mastroianni y Raquel Welch. (Mayores 18). ¡Atención! la deliciosa «El mundo de Suzie Wong», se proyecta el sábado.

GRAN TEATRO.—Hoy, a las 5, 7,45 y 10,45 noche. —Colosal acontecimiento en pantalla gigante y tecnicolor. De la célebre obra de Tennesse Williams, una película —¡Sensacional! — **«Dulce pájaro de juventud»** (3) — Paul Newmann, Geraldine Page. Emocionante, conmovedora, de intenso dramatismo. May. 18 Dos últimos días.

GOYA. — 5,30, 7,45 y 10,45. Los intérpretes de «Oliver» Jack Wild, Mark Lester. — **«Melody»** (S. C.). En todd-ao. ¿Qué es realmente «enamorarse» cuando se tienen pocos años? La crítica ha dicho: No se puede más que cantar sus alabanzas y rogar porque cada muchacho y muchacha, hombre y mujer, hijo e hija se apresuren a verla.

DUCAL. — Hoy de 4 a 12.— Ultimo día. Programa cumbre: **«Algodón en Harlem»** (3). — Barrio fascinante y maldito, jungla de pasiones donde todo puede ocurrir y ocurre y **«La revolución de las mujeres»** (3). Eric Morecambe. ¡Y qué revolución! ¡Con esas armas, cualquiera! — Mayores 18 años.

REX. — Hoy de 4 a 10. — Ultimo día. Gran programa: **«Topaz»** (3). — Formidable film de Hitchcock.— ¡Superior a todo lo conocido! en «suspense» y tensión y **«Nacido salvaje»**. — La Universidad convertida en jungla por la violencia y la discriminación racial. Mayores 18.

TIVOLI. — 5,30, 7,45 y 10,45. Con dos grandes actores. — Annie Girardot y Philippe Noiret, estreno de una película como la vida misma: ¡excepcional!: **«La solterona»**. Eastmancolor. Unas vacaciones forzadas con la más bella y sencilla historia de amor: **«La solterona»** (3). Autorizada mayores 14 años.

Ahora Vd. sí puede tener un Míele...

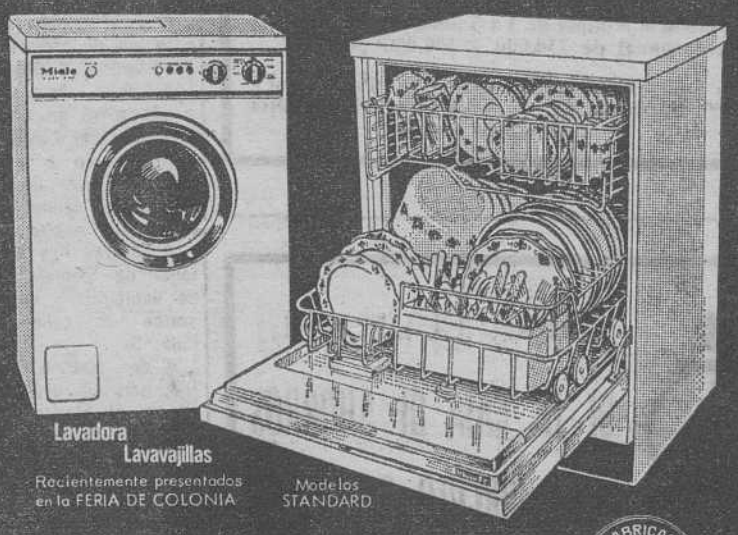

...gracias al esfuerzo de sus DISTRIBUIDORES que durante un mes se lo ofrecen al precio de 29.900 ptas.

FABRICACION Miele ALEMANA

electrogás industrial
LAIN CALVO, 35 • TEL. 20 66 15

MODULO
AVENIDA DEL CID, 36

CAMPO
GRANDES ALMACENES
PLAZA JOSE ANTONIO, 26 • TEL. 20 77 40

DEL 2 AL 30 DE ABRIL

Licencia del Ayuntamiento a los Dominicos para construir su Complejo Parroquial

Permisos de erección de nuevas viviendas y apertura de diversos establecimientos

Sesión de la Comisión Municipal Permanente

Anoche celebró sesión la Comisión municipal Permanente, bajo la presidencia del primer teniente de alcalde y alcalde accidental, don José Muñoz Avila y con asistencia de los señores Rico Pardo, señorita Yagüe, Peñacoba, Pérez Manzanedo y Sebastián, adoptándose, entre otros, los siguientes acuerdos:

GOBIERNO

Aprobar la rectificación del padrón de habitantes de este término municipal, referida al 31 de Diciembre de 1972, que arrojaba una población de derecho de 119.261 habitantes.

Arreglos en la emisora de música para el paseo del Espolón, por un importe de 60.839 pesetas.

HACIENDA

Concierto con la Compañía Telefónica Nacional de España para el pago de los derechos y tasas por anuncios en las cabinas de servicio público.

Abono de indemnizaciones a perjuicios por rápida ocupación de bienes para las obras de ejecución del proyecto de la «Autovía de Ronda».

Cuentas del recaudador y agente ejecutivo por los conceptos de valores en recibo, contribuciones especiales y certificaciones de descubierto en período ejecutivo.

OBRAS

Conceder las siguientes licencias de obras:

A doña Patrocinio Puente del Val, para la construcción de un edificio con 28 viviendas en una parcela sita entre el paseo de los Cubos y calle de Santa Agueda.

A don Aurelio Pérez García, para la construcción de otro edificio con el mismo número de viviendas en la parcela de terreno que se indica en el acuerdo anterior

A don Ismael Carnicero Ramos, para la construcción de una vivienda unifamiliar en el barrio de Cortes.

A Fray Pedro Serrano, párroco de Santo Domingo de Guzmán, para la construcción de un complejo parroquial en terrenos sitos en la Barriada Militar.

A la constructora benéfica de la Sagrada Familia para las obras de terminación de un bloque con 98 viviendas dentro del polígono comprendido entre las Avdas. del Cid Campeador, Reyes Católicos y General Vigón.

A la Caja de Ahorros Municipal, para las obras de terminación de reforma interior del edificio que posee en la plaza de Santo Domingo de Guzmán.

A don Emiliano Solas Martínez, para la reforma y ampliación de una nave en calle de Vitoria, 184.

Para reforma de locales: A doña Presentación Santamaría Soto, en calle San Juan, 6; a doña Lourdes Moneo Murillo, en calle de Clunia 17; a don José Martínez, en carretera de Logroño, 101; a don Tomás Ruiz Barrio, en los sótanos de unos edificios de la Avda. de los Reyes Católicos para destinarlos parcialmente a sala de baile; a don Doroteo Guilarte, en el bloque F-6 de la Avda. de los Reyes Católicos; a don Jesús Sáiz Gómez, en calle de Vitoria, 47; a don José Luis Alzaga Tello, en calle Francisco Grandmontagne; a don Evello Alonso Guilarte en calle Vitoria, 58 y 60; a don Fernando Gómez Espejo, en Avda. de los Reyes Católicos edificio «América»; a don José Pérez Marín, en la plaza primera del barrio de Capiscol; a don Antonio Pérez Miguel, en calle de Santa Agueda, 36 y a don Teodoro Tejedor Arranz, en Barriada «Juan XXIII», 14

Desestimar el recurso de reposición promovido por don Isidoro Nicolás Antolín, contra el acuerdo sobre reforma en un local en la calle Alfonso VIII en el barrio de Huelgas.

Autorizar a MUVI, S. A., para una acometida al colector de la Avda. del Cid para la alcantarilla de la casa núm. 84.

Certificación número 4 de las obras de urbanización de la calle de Santa Ana, a favor de Abraham de las Heras, S. A., por la cantidad de 282.552 pesetas.

Honorarios por la redacción del proyecto de instalación de alumbrado público en las calles 20, 21 y 22 del Polígono de Gamonal-Capiscol.

PERSONAL

Nombramiento de auxiliares administrativos taquígrafos-mecanógrafos en virtud de la propuesta formulada por el Tribunal calificador de la oposición celebrada al efecto a favor de doña Evangelina Millán Fernández, doña María Ascensión López Pérez, doña María Luisa González de Miguel, doña María Angeles Duque Rodríguez y doña María Paz San Martín Moreno.

Señalamiento de haberes pasivos a don Blas Camarero Camarero, don Donato Moradillo Moradillo, don Fortunato Reoyo Arribas y don Genaro Barrio, jubilados forzosos por edad.

Pensiones de viudedad a doña Teodora Terán Villalaín y doña Felicitas Heras Heras.

Pensiones de orfandad, a doña Cipriana Ortega Casado, doña Dolores García Porres, doña Carmen Rubio Rodrigo y doña Isabel Pérez Peña.

Otros asuntos de personal.

SERVICIOS

Concesión de las siguientes licencias:

A doña Esperanza Fernández Pérez, para apertura de un establecimiento destinado a pescadería en carretera de Logroño, galería de alimentación, número 2.

A don Pablo del Val Gómez, para una pescadería en una calle perpendicular a la Avda. de los Reyes Católicos

A don Vicente Sáiz Alonso, para una pescadería en la plaza de Logroño, 3 (interior).

A doña Amparo Hernando Ayala, para una charcutería en calle general Dávila, 10.

Al Colegio de los Hermanos Maristas, para un depósito de fuel-oil en calles de San Cosme y Concepción.

A Talleres Ara S. L., para un taller de montaje de tapicería de vehículos y venta de accesorios en calle Aparicio y Ruiz, 5.

A don Antonio González Terán, para un depósito de fuel oil en el bloque de viviendas núm. 87 de la Avda. del Cid.

Informe favorable en los siguientes expedientes para apertura de establecimientos que pasarán a posterior trámite de la Comisión provincial de Servicios técnicos.

De don Hipólito López Temiño, para una sala de fiestas en calle Vitoria, 142

De SECOMAR S. A., para un depósito de fuel-oil en su fábrica sita en el Polígono de Villalonquéjar.

De «Aplicaciones Técnicas Industriales» para instalación de un depósito de fuel-oil en calle San Pedro Cardeña, 54

De doña Fe Conde Fernández para la venta de petróleo en calle Padre Flórez 6.

De don Enrique Cuezva Mata para un almacén de petróleo en el Polígono de Gamonal-Villímar parcela 123.

FUERA DE CONVOCATORIA

Se dio cuenta de varios documentos recibidos, resolviéndose lo procedente.

EMPRESA CONSTRUCTORA EN EXPANSION NECESITA

DELINEANTE - PROYECTISTA

Con experiencia mínima de 3 a 5 años en construcción. Sueldo anual de 250.000 a 300.000 pesetas.

Según valía. Interesados dirigirse a "Publicidad SAN-RE". Apartado 61. — ARANDA DE DUERO (Burgos)

OBRA CULTURAL

DE LA CAJA DE AHORROS DEL CIRCULO CATOLICO

CONOZCA VD. SU CIUDAD

En el deseo de que los burgaleses conozcan los monumentos y joyas de arte de nuestra ciudad, el próximo domingo día 8 del actual, se realizará la visita al:

REAL MONASTERIO DE LAS HUELGAS

Las invitaciones, gratuitas y limitadas se entregarán previa presentación de la libreta de ahorros en las oficinas que la CAJA DE AHORROS DEL CIRCULO CATOLICO tiene establecidas en nuestra capital.

UNA VEZ MAS

CAJA RURAL PROVINCIAL

¡¡CON LOS AGRICULTORES BURGALESES!!

Colabora especialmente en el

III CAMPEONATO NACIONAL DE ARADA

FASE PROVINCIAL

en

Mahamud, 7 de Abril de 1973

HASTA EL 16 DE ABRIL

GRAN OFERTA

1X5

PHILDAR

1 OVILLO GRATIS POR CADA COMPRA DE 5 OVILLOS

Establecimientos distribuidores:

MARVI

BURGOS Santander, 19
Miranda, 14
Las Calzadas, 12-14
Avda. del Cid, 37

ARANDA DE DUERO Arias de Miranda, 25

MAHAMUD SERA EL SABADO ESCENARIO DEL CAMPEONATO PROVINCIAL DE ARADA

«De este tipo de competiciones se han logrado resultados muy interesantes y han de contribuir a favorecer el espíritu de emulación entre los agricultores burgaleses»

«Para mejorar su nivel de vida, el hombre del campo ha de plantearse seriamente la necesidad de alternar la agricultura con la ganadería»

Declaraciones de don Manuel Torralba Escudero a DIARIO DE BURGOS

A Mahamud le corresponde este año ser escenario del campeonato provincial de arada, acto en el que se conjuga el alegre y deportivo tono que caracteriza a toda competición y la noble práctica de surcar la tierra. Al arado romano, primario y ligero, arrastrado por animales, ha sucedido el más pesado y perfeccionado de vertedera y otros sistemas, que se manejan con la ayuda de tractor. Los tiempos y las circunstancias han variado, aunque la necesidad de trazar surcos y ejecutar la tarea con la mayor perfección posible, sigue estando vigente.

Como estímulo y con plausibles propósitos divulgadores, ha surgido últimamente la competición que nos ocupa, que patrocina el Ministerio de Agricultura, consciente de la importancia que reviste el más amplio y favorable desarrollo de la misma.

En Burgos se han disputado ya los campeonatos correspondientes a las diversas zonas y, como decimos, el próximo sábado se concentrarán en Mahamud los campeones comarcales, en número de dieciocho, para disputar la final provincial. El hecho suscita cada año un grado de notoria expectación y progresiva participación en los medios rurales y sobre ello hemos juzgado oportuno hablar con don Manuel Torralba Escudero, Ingeniero-jefe de la Sección de Fomento de la Producción Agraria, que es el organismo que tiene a su cargo la organización. Sin preámbulos y tras los saludos de rigor, vamos directamente «al grano»:

—¿Considera satisfactoria la respuesta de los agricultores en este campeonato provincial?

—Sí; la convocatoria ha sido algo tardía y en época en que se estaba efectuando la sementera. Considerando tales factores, el hecho de que se hayan inscrito alrededor de cien agricultores, más algunos otros que se incorporaron tras el cierre del plazo inicial, permite calificar la cifra de interesante, aunque susceptible de ser incrementada en otras circunstancias y condiciones.

—¿Qué participación consideraría conveniente u óptima?

—Si la organización sigue bajo la competencia de mi Sección en el año próximo, el objetivo que hemos de proponernos es doblar el número de concursantes.

—¿Confía en lograrlo?

—Sí, porque es propósito de la Dirección General de la Producción Agraria potenciar las pruebas comarcales y sumar atractivos al campeonato provincial.

—¿Finalidades que se persiguen?

—Llevar el espíritu de competición al medio rural; el afán de superación y la idea de participar, la cual debe empezar en el municipio y alcanzar a la comarca. En una confrontación de tipo comarcal, intervendrán normalmente vecinos del mismo Ayuntamiento y de los pueblos limítrofes, por lo que el afán de superación será mayor. Partiendo el campeonato desde esas bases, será más factible lograr nuestro objetivo de suscitar el espíritu de emulación, hoy un tanto dormido en la mayoría de los agricultores.

Según nuestras noticias, el campeonato regional tendrá lugar este año León y de él saldrán dos representantes para el nacional que se disputará en tierras navarras. Preguntamos a nuestro interlocutor:

—¿Qué posibilidades concede o aprecia para los burgaleses en la prueba regional?

—Casi estoy por decirle que nuestras probabilidades son pocas, para ver si me equivoco una vez más y por consiguiente resultamos ganadores. De cualquier forma, hay que empezar por aceptar el hecho de que en otras provincias «tampoco son mancos» y que por haber sido siempre las labranzas mayores y la labor alomada o en surco, cuentan con una solera o tradición, transmitida desde generaciones anteriores, que en Burgos no existe.

—¿Quiere decir que en otras provincias se ara mejor que en Burgos?

—Quiero decir simplemente que no es lo mismo estar habituado a llevar mulas en tierra grande, arando con el «Oliver» y sujetando bien las dos manceras, que trabajar sobre una parcela pequeña con bueyes y el «Brabant» corrigiendo la línea con la aguijada y a base de pinchazos a uno u otro animal. Es evidente que ahora se trabaja con tractores; pero también lo es que muchos de los que les manejan han arados largos años con bueyes.

—Sin embargo, hay un dicho popular que dice que «para aprender no hay cosa mejor que ver». ¿No está prevista alguna enseñanza de tipo práctico y profesional en favor de cuantos se han inscrito en el campeonato de arada?

—Muy oportuna su pregunta. El Ministerio de Agricultura tiene un gran interés en la promoción de los agricultores y las instrucciones recibidas de mi Dirección general, que han sido bien acogidas por la Caja Rural, son las de organizar un viaje con motivo del campeonato regional de León, a fin de que todos nuestros participantes vean cómo trabajan los finalistas de las provincias del Duero. Ese mismo día, por la tarde, se efectuará un itinerario por los regadíos leoneses, al objeto de que asimismo aprecien la forma en que se desarrollan los mejores cultivos de aquella provincia.

—En definitiva, ¿estima que del campeonato de arada pueden derivarse beneficios efectos para nuestra agricultura?

—Creo firmemente que sí y de ahí mi gran interés en tal competición. En resumen, creo que puede ayudar mucho a conseguir los siguientes resultados: despertar en los agricultores su conciencia de especialistas y el orgullo de su profesión; el perfeccionamiento de las labores de cultivo y el mejor desarrollo de la mecanización agrícola.

Todos éstos —agrega el señor Torralba— son puntos tan importantes y particularmente el primero enunciado, que discurrir sobre ellos nos llevaría a salirnos del ámbito y de los límites de esta entrevista. De todas formas puedo decirle que desde que se iniciaron estos campeonatos, se aprecia un mayor interés por parte de los agricultores en utilizar el apero adecuado para cada labor y el resultado queda a la vista de cualquier espectador curioso: las siembras de esta primavera han quedado muchas que ni bordadas...

—¿Y la mecanización, qué niveles alcanza en Burgos?

—Muy interesantes y hasta importantes en ciertos aspectos. Pienso que ha de seguir en marcha acelerada y espero que dentro de la presente década la provincia de Burgos alcance cifras que permitan considerarla como de mecanización intensiva.

Es bonito soñar con una provincia dotada de medios mecánicos suficientes y una agricultura basada en fincas de extensiones convenientes para el empleo de ese utillaje. Los planificadores que estudian el futuro económico, han pronosticado que cuando esa situación se produzca, el agricultor habrá logrado niveles «standard» de vida y le sobrarán jornadas laborales. Con ese pensamiento en nuestra mente, hacemos la siguiente pregunta final:

—¿Cuál será entonces la actitud del hombre del campo y qué va a hacer con todo ese tiempo?

—Ahí está el quid de la cuestión y me ha llevado allí donde yo también quería ir. Por supuesto, que no puedo adivinar el futuro; pero voy a exponerle lo que creo, lo que queremos, los hechos en los que confiamos y los resultados que cabe esperar como feliz culminación.

Y expuesto este resumen, el señor Torralba Escudero reanuda así su relación con diversos razonamientos que copiamos a continuación:

—Queremos la mecanización total, porque la consideramos totalmente necesaria, dada la escasez de mano de obra en las épocas cruciales de la agricultura.

—Confiamos en que el agricultor, inmerso como está en una sociedad de consumo, quiera ser tan consumista como el que más y se olvide totalmente de aquellas cualidades que antes se le adjudicaban: «el austero y sufrido agricultor». Que viva lo mejor posible y que no sufra más que lo estrictamente necesario y sólo la cuota que le corresponda al pasar por este «valle de lágrimas».

—Sólo queda un detalle, un preciso detalle y es que para vivir bien y poder amortizar los medios mecánicos que la agricultura precisa, el labrador tendrá que trabajar un poco más, producir también más y sobre todo, modificar su orientación productiva.

—Como la tierra no se puede estirar y como por muchos agricultores que se marchen, que no son tantos, no hay que esperar en un futuro previsible, que el agricultor medio pueda labrar la tierra necesaria, para sólo vivir del cultivo cerealista, tendrá que interesarse más por los productos de valor añadido, es decir, por el ganado. Menos trigo, más piensos, más forrajes y no vender estos productos primarios, sino transformarlos dentro de su explotación en carne, leche y huevos.

—Y ahí es donde tiene que gastar las jornadas laborales que le sobren. Tendrá que luchar mucho, se llevará algún que otro disgusto, pero al final nuestro agricultor superará todas las dificultades y podrá vivir como viven sus compañeros de profesión e nla Europa occidental.

Empezamos hablando de arada y como consecuencia directa y, en cierto modo natural, hemos desembocado en un tema económico y social, indudablemente trascendente. Ha quedado tan sólo apuntado, ya que discurrir y profundizar sobre el mismo exigiría muchas páginas y hasta libros; pero lo expuesto vale para nuestra leve intención periodística.

JULIAN MARTINEZ

GUIA FACULTATIVA

José Luis Rica Rica
TOCOGINECOLOGO
Consulta de 12 a 2 y de 4 · ·
Vitoria 21 1.º
Teléfono 201865

S. IÑIGO
OCULISTA
Laín Calvo, 17 1.º Tf. 200923

Alonso Bañuelos
OFTALMOLOGO
Espolón 2 - Teléf 209349

MIGUEL CAMPO
TOCOGINECOLOGIA
Del Igualatorio Médico Colegia
Edificio MEDINCO (despacho 406) Vitoria 17 Tf 205207

V. MATEOS OTERO
CIRUGIA GENERAL
Traumatología y ortopedia
Consulta de 4 a 6 Horas concertadas excepto sábados
Avenida del Cid, 8 2.º
Teléfono 206453

DR. MOVILLA C.
Neuropsiquiatría
Electroencefalografía
Horas concertadas
Avenida Reyes Católicos 4 (Edificio Para), 1.º C
Teléfono 224922

H. Urbano Terrón
TRAUMATOLOGIA, HUESOS y ARTICULACIONES
Consulta de 12 a 2
Pza. de la Cruzada 1, 3.º, B
Teléfonos 209819 y 202774

Abelardo Carazo
MATERNOLOGO DEL ESTADO
PARTOS y GINECOLOGIA
Consulta Clínica Cruz Roja
Vitoria 31 Telf 203591

Rodrigo de Sebastián
José M. de Sebastián
MEDICOS
ANALISIS CLINICOS
Vitoria 46, 4.º D (Edificio Gasset)
Teléfono 203789

Benigno Andrade Loma
MEDICO
ANALISIS CLINICOS
Avenida del Cid 14 4.º A
Teléfono 205543

AGUSTIN RIVAS
PARTOS
ENFERMEDADES
y CIRUGIA DE LA MUJER
Avenida del Cid 6, 5.º A
Teléfono 203532

S. LECHUGA SERANTES
OCULISTA
Consulta diaria
Avenida del Cid 6 3.º
Teléfono 204452

F. Infante Abajo
MEDICO DENTISTA
Sanz Pastor 14 2.º Dcha
Teléfono 208617

Jerónimo Iglesias
MEDICO DENTISTA
RAYOS X
Vitoria 141 1.º Juan XXIII

JOSE MUÑOZ AVILA
RIÑON, PIEL
Y VIAS URINARIAS
Almirante Bonifaz, 12 1.º
Teléfono 201539

JOSE M. MARTIN IGLESIAS
PEDRO MARTIN IGLESIAS
MEDICOS - ANALISIS CLINICOS
Electroforesis Bacteriología
Del Igualatorio Médico Colegial Consulta de 10 a 3
Avenida Reyes Católicos 10, 2.º, E (Edificio Estudio)
Teléfono 221166

V. Ojeda Carcedo
APARATO DIGESTIVO
y NUTRICION
METABOLIMETRIA
Análisis clínicos. Rayos X
Consulta de 10 a 1 y de 4 a 6
Vitoria 20, 1.º - Tf. 203667

A. LOPEZ GOMEZ
GARGANTA NARIZ
Y OIDOS
Espolón 28 Teléf 203577

Maximino Ortiz Pérez
CIRUGIA
y TRAUMATOLOGIA
Calle Madrid 10, 1.º
Teléfono 205061

JOSE A. NAVARRO
ESPECIALISTA EN NIÑOS
RAYOS X
Consulta de 6 a 7
y horas convenidas
Juan XXIII, 16, 1.º
Teléfono 220611

J. Villaquirán García
MEDICO ESTOMATOLOGO
Del Hospital Militar
Consulta, de 1 a 2 y de 4 a 6
San Pablo 20, 1.º
Teléfono 206593

F. J. SANZ ALVAREZ
PUERICULTOR
RAYOS X
ESPECIALISTA EN NIÑOS
Consulta, de 11 a 2 y horas convenidas
Avenida del Cid, 36, 3.º

La BOLSA

Madrid

(Información facilitada por el Banco de Santander).

Sesión de Bolsa muy firme con predominio de los signos de carácter positivos. Posición final con fuerte demanda extendida prácticamente a todos los corros.

CORROS

BANCARIO. — Demanda para todos los valores excepto Herrero, Hispano y Zaragozano, que quedan equilibrados y papel en Ibérico.

INDUSTRIALES.— Fuerte demanda en Bankinter, que subió 46 enteros, terminando con oferta, también papel en Europeo, Granada, Industrial de Bilbao y Occidental.

ELECTRICO. — Demanda para casi todos los valores del grupo, quedando equilibradas Cataluña, Viesgo y Nansa.

ALIMENTACION Y COMERCIO. — Demanda para Aguila, Cervezas de Santander, Azucarera, Ebro, Finanzauto y Servicios, Galerías y Cafeterías Morrison.

CEMENTO Y CONSTRUCTORAS. — Demanda para Portland Valderrivas, Encinar, Vallehermoso, Simane y Urbanizadora Metro. Equilibrio en Alba e Inmobiliaria Metro, papel en Urbis, Financiera y Minera, no ha podido cotizar por falta de papel.

INVERSION MOBILIARIA. — Demanda para Fibansa, Ceivasa, Fiponsa, Cartinbao, Finsa, Juan Bravo dos, Patrisa, Popularinsa, Rentisa y Univer. Papel en General de Inversiones, Hispamersa, Insa, Olimpia y Vamosa.

MONOPOLIOS, NAVEGACION Y PAPELERAS. — Demanda para Campsa, Transmediterránea y Tabacalera, así como en Papeleras Reunidas y Sniace. Equilibrio en Papelera Española y oferta en Trasatlántica.

QUIMICO. — Destaca la importante mejora de Cros, Unquinesa, Energía, Española del Oxígeno, Explosivos, Petroliber, Ibys, Insular y Perfumería Gal. Equilibrio en Petróleos y papel en Hidro Nitro.

SEGUROS Y MINERO. — Papel en Fénix y Ponferrada. Demanda para Felguera.

SIDERURGICO, AUTOMOVIL Y VARIO. — Demanda para Hornos, Auxiliar, Babcock Wilcox, Echevarría, Tubacex, Seat, Citroen, Fasa, Telefónica y Metro. Papel en Santa Ana. Equilibrio en Astilleros.

COTIZACIONES

BANCOS. — Santander, 1.285; Exterior de España, 735; Central, 1.308; Español de Crédito, 1.065; Hispano Americano, 1.052; Ibérico, 1.291; Popular, 1.030; Bilbao, 1.155; Vizcaya, 1.067; Bankinter, 971.

ELECTRICAS. — Electra de Viesgo, 301; Eléctrica Reunidas de Zaragoza, 152; Fecsa (de 5.000), 277; ídem (de 1.000), 28; Fenosa, 186; H. Española, 296,50; Iberduero, 365; Saltos del Nansa, 200; Sevillana de Electricidad, 309; Unión Eléctrica Madrileña, 303; H. Cataluña, 231.

VARIAS.— El Aguila, 270; Cervezas de Santander, S. A., 135; Azucarera Española, 159; Ebro, 666; Dragados y Construcciones 985; Encinar, 264; Inmobiliaria Metropolitana, 397; Urbis, 415; General de Inversiones, 570; Cartisa, 615; Fibansa, 1.180; Ponferrada, 186; Campsa, 500; Tabacalera, 535; Transmediterránea, 211; Cros, 332; Energía e Industrias Aragonesas, 236; Explosivos, 465,50; Insular del Nitrógeno, 173; Hidro Nitro, 315; Española de Petróleos, 470; Fénix, 722; Hornos de Vizcaya, 274; Seat, 460; Citroen Hispania, 225; Auxiliar de Ferrocarriles, 155; Metalúrgica Santa Ana, 114; Fasa, 310; Material y Construcciones, 160; Española del Zinc, 210; Femsa, 305; Telefónica, 423; Sniace, 183; Metro Madrid, 240; Mobinter, 356; Galerías Preciados, 558; Ceivasa, 762; Banserfond, 126,78.

CUPONES.— Banco de Bilbao, 865; Dragados, 2.050; Banco Noroeste, 1.500; Granada, 1.078; Hornos, 87.

Bilbao

BANCOS.— Vizcaya, 1.065; Bilbao, 1.155.

Banco de Santander

BOLSA. BANCA CAMBIO
ESPOLON 12

No permanezcas pasivo si ves atropellar la moral y buenas costumbres en lugares públicos Unámonos corrigiendo estos defectos en favor de nuestra ciudad.

LA TABACALERA REFORMARA LOS ESTANCOS SEGUN NORMAS DEL COMERCIO MODERNO

Madrid (Logos).—La bandera española, o, en su defecto, los colores nacionales, desaparecerán de las expendidurías de la Tabacalera.

La bandera desaparecerá en el sentido que, hasta ahora, ha hecho referencia a una disposición ordenada de colores y dimensiones que vienen siendo fácilmente identificables con nuestro Símbolo nacional.

Probablemente, el número que suele distinguir a estos establecimientos también desaparecerá y en su lugar figurará un nombre que no será ni el de estanco, expendiduría u otro similar a los hasta ahora conocidos.

Todo esto obedece a un plan de reforma iniciado por "Tabacalera Española S. A." con el que se pretende transformar la estética exterior de almacenamientos y el mecanismo o sistema interior de almacenamiento de tabaco de acuerdo con las actuales normas del comercio moderno.

Más de veinte maquetas firmadas por equipos de arquitectos de toda España se han presentado al concurso que la Tabacalera convocó el pasado mes de Octubre. Se espera que para mediados de este mes, el número de proyectos llegue a medio centenar.

No es obligatoria la reforma total para los estancos bien instalados, siempre y cuando se cambien los actuales símbolos externos de las expendidurías. Para las que se encuentran en estado anticuado, se les exigirá no solamente la reforma externa, sino también la interior.

Cada expendiduría tendrá derecho, dentro de las características de su región, a elegir el modelo adecuado a sus pretensiones entre un corto número de maquetas.

Aprobación de expedientes de construcción de viviendas de protección oficial

En las reuniones de la Comisión provincial de la Vivienda del mes de Marzo de 1973, bajo la presidencia del delegado provincial del Ministerio, entre otros asuntos, fueron tratados y examinados una solicitud del grupo I, para construir 15 viviendas y nueve solicitudes de subvencionadas para la construcción de 103 viviendas, siendo aprobadas en su totalidad.

En las reuniones dio cuenta el delegado del Ministerio de haber expedido dos cédulas de calificación definitiva del grupo I, por 62 viviendas y de haberse recibido de la Dirección general del Instituto Nacional de la Vivienda cuatro cédulas de calificación definitiva por 282 viviendas. Asimismo por referida Dirección general fueron libradas desde el mes anterior, las cantidades siguientes:

Subvenciones, 7.860.000 pesetas.

HOTEL - RESTAURANTE

SUCO

BODAS Y BANQUETES
VILLAFRIA TELEFONO 222000

AMBIENTACIONES MUSICALES EN HOTELES

QUAD

COMERCIAL MAP EDIFICIO EDINCO VITORIA, 17 TEL. 20 15 49

INSTALADOR
el nuevo tubo de P.V.C. que le da más

glassidur aumenta sus beneficios garantiza su instalación

El tubo ideal para instalaciones sanitarias
De P. V. C. duro, anticorrosivo.
Sin problemas de obstrucciones.
De duración ilimitada.
Tiempo record de instalación.

Fabricado por FORMICA ESPAÑOLA, S.A.
Galdácano (Vizcaya)

FORMICA
MARCA REGISTRADA

Glassidur, el tubo que convence.
Solicite información a
FORMICA ESPAÑOLA, S. A.
Plaza San José, 3 - Tel. 242630
BILBAO-9

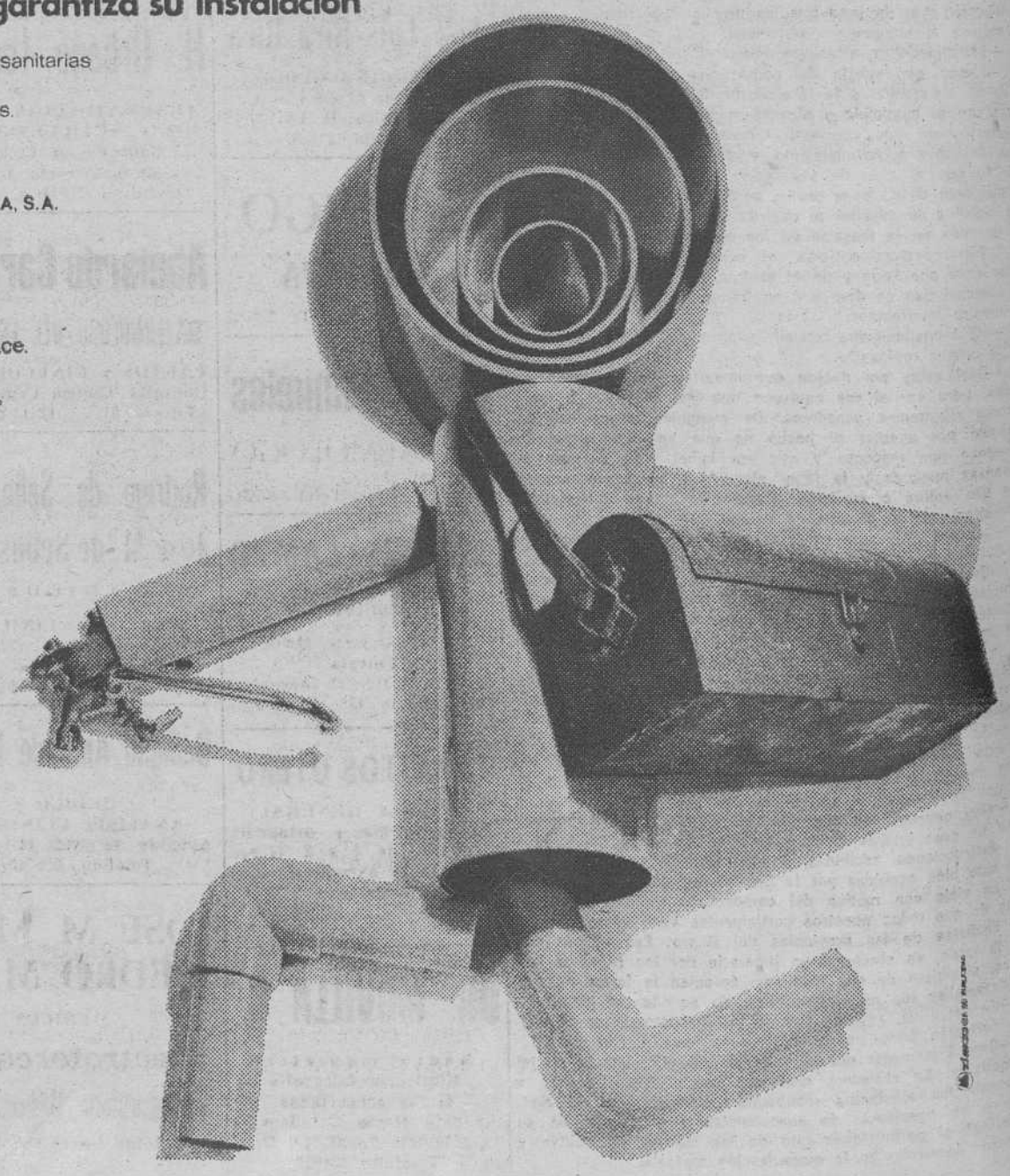

venga volando a SHARK

- UNA IMPORTANTE OPERACION DE UNIWALL, S.A.
- 3.500 COMERCIANTES DEL PAPEL PINTADO VISITAN SU FABRICA
- LOS VENDEDORES DE SHARK SE HACEN AUN MAS EXPERTOS.

EL POR QUE DE LA OPERACION

Hace unos años, cuando Shark comenzaba su desarrollo, se hizo casi tradicional que cada temporada Uniwall reuniera a sus comerciantes y les expusiera, a cada grupo, en su ciudad, los logros obtenidos y la rapidez con que crecía la empresa gracias al esfuerzo colectivo.

Era justo que la visita fuera devuelta por los comerciantes, para cerciorarse de la realidad de Uniwall hoy.

Por otra parte los comerciantes del papel pintado necesitaban conocer a fondo los productos que venden y aconsejan a diario. Conocer nuevos métodos de fabricación era el objetivo.

Había una dificultad: no podían perder días de trabajo unos hombres que defienden su comercio, por ello se pensó en la visita de un día y el avión como medio rápido y cómodo. Así nació "VENGA VOLANDO A SHARK".

UN DIA EN SHARK

Partiendo de 17 aeropuertos y desde el 12 de febrero salieron 3.500 profesionales de SHARK hacia Valencia.

Temprano, incluso algunas veces de madrugada, los viajeros salieron desde su ciudad hasta el aeropuerto más cercano, donde se integraron al vuelo especial SHARK.

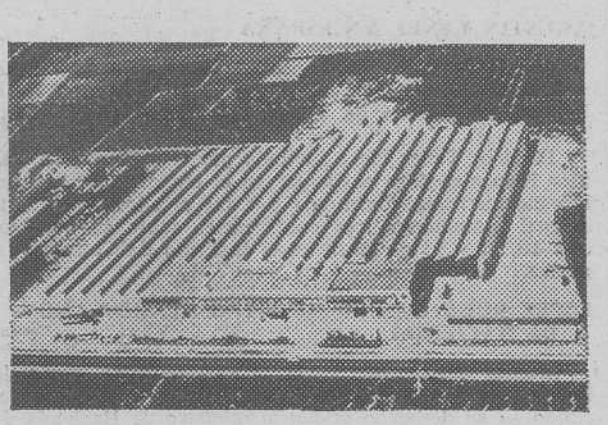

Desde el primer momento, es decir cuando nuestro viajero llega a la operación "Venga volando a Shark" puede olvidarse de las preocupaciones. Uniwall lo ha previsto casi todo: desayuno, prensa y un pequeño folleto con el plan del día, ocupan los minutos del vuelo.

A la llegada a Valencia una flota de autobuses espera a los hombres de Shark.

La mañana se destina a visitar fábrica. Hay que destacar el interés con que se siguen las explicaciones de los técnicos. Es un aprendizaje obligado que servirá de mucho al profesional. Las horas pasan.

Desde la fábrica SHARK hasta la ciudad del Turia hay 15 kilómetros que se recorren rápidamente para llegar al Restaurante Viveros situados en los Jardines del Real donde se les ofrece la típica paella valenciana. Ambiente de compañerismo entre colegas que discuten y cambian impresiones.

Por la tarde los planes son varios: visita ciudad, pequeña excursión, o libertad de que cada uno haga lo que le plazca.

El día SHARK toca a su fin. Ultima copa, en un club cercano al aeropuerto, es la despedida. Vuelta a la ciudad de origen. Caras sonrientes, gente que dormita en el avión. Ha sido un apretado día con SHARK.

MAS PROFESIONALES

Uniwall hace los papeles pintados Shark y no se queda ahí, desea hacer también más profesionales a los hombres que comercian el papel.

Este es el objetivo que Shark cree haber cumplido.

Ahora, en su ciudad, cuando el público pida un papel pintado, si es un vendedor de Shark, podrá aconsejarle e incluso, si lo desea, explicar cómo y de que está hecho un duplex, un flock o un vinilo. Estos hombres ahora lo saben todo.

Los vendedores de SHARK son ahora aún más profesionales.

La operación "Venga volando a Shark" es un agradecimiento de Uniwall, S.A. a sus vendedores y que beneficia directamente al público que quiere decorar su hogar.

tve

venga volando a un mundo de papel

TAMBIEN PUEDE VD. VOLAR A UN MUNDO DE PAPEL.

VEA ESTA NOCHE EN TELEVISION EL PRIMERO DE LOS CUATRO REPORTAJES DE LA OPERACION "VENGA VOLANDO A SHARK"

BOTADURA DEL SUPERPETROLERO «BUTRON» BAJO LA PRESIDENCIA DE LOS PRINCIPES

Llega a Madrid el vicepresidente electo de Argentina

Se inicia la automatización telefónica, desde Madrid, con Europa

El Ferrol del Caudillo (Cifra y Logos). — Los Príncipes de España, Don Juan Carlos y Doña Sofía, llegaron a la factoría de "Astilleros y Talleres del Noroeste, S. A." (Astano), a la una de la tarde, al objeto de presidir la ceremonia de botadura del superpetrolero "Butrón", de 325.000 toneladas de peso muerto, que con su gemelo "Arteaga" es el mayor buque del Mundo construído en grada inclinada.

Fueron recibidos por el ministro de Industria, ministro del Ejército, capitán general de la zona marítima del Cantábrico, subsecretario de la Marina mercante, presidente del Instituto Nacional de Industria, otras autoridades y personalidades.

Los Príncipes y las autoridades que les habían recibido se trasladaron al edificio de la Dirección, donde Don Juan Carlos recibió al jurado de empresa de "Astano", con cuyos componentes charló durante largo rato.

Terminada la recepción, los Príncipes de España se trasladaron a un recinto de la factoría, donde fue ofrecido un almuerzo en su honor.

Hacia las cinco menos cuarto de la tarde ha sido botado el superpetrolero "Butrón". Actuó de madrina Su Alteza Real la Princesa Doña Sofía.

El Príncipe de España habló a continuación felicitando en su nombre y en el de la Princesa a las empresas constructoras y armadora, agradeciendo el madrinazgo ofrecido a Doña Sofía.

El momento de la botadura revistió momentos de gran emoción. Numerosos ferrolanos se habían congregado en los alrededores y prorrumpieron en aplausos cuando el buque empezó a deslizarse contra el mar.

Todo el astillero aparecía profusamente engalanado. Nadie trabajó en Astano. Día de fiesta en El Ferrol. Hasta el sol se ha sumado a ella.

En el acto de la botadura, el ministro de Industria, pronunció un discurso en el que dijo, entre otras cosas:

Pienso yo que es la batalla diaria por una España mejor, por una industria más eficaz y competitiva, la que hay que ganar diariamente.

Se ha dicho de los españoles que, son capaces de rendir el esfuerzo máximo, pero no de repetirlo. Hace la gesta pero no la continúa.

Afortunadamente esta estampa de los españoles ha quedado trasnochada. Hoy el esfuerzo continúa un día y otro para mantener las metas y superarlas. Así se hace la España nueva que vamos conformando bajo la dirección del Caudillo. Hoy, en estos astilleros, no se inicia nada nuevo, sino que se continúa un esfuerzo, se cubre una etapa de una carrera más larga, al lanzar al mar el petrolero "Butrón", gemelo del "Arteaga".

Refiriéndose a la madrina de la ceremonia, la Princesa de España, dijo:

"Ahora es Vuestra Alteza la que ha entrado por derecho propio hasta el corazón del pueblo español, de un pueblo que tiene depositada su confianza en el Príncipe de España como continuador de la gran obra de Franco".

EL VICEPRESIDENTE ARGENTINO, EN MADRID

Madrid (Logos). — A la una y media de la tarde ha llegado al aeropuerto de Barajas el vicepresidente electo de Argentina, don Vicente Solano Lima. En la escalerilla del avión fue recibido por el ministro de Información y Turismo, señor Sánchez Bella, titular en funciones de la cartera de Asuntos Exteriores.

El vicepresidente electo manifestó: "Al pisar suelo español quiero saludar a la Madre Patria en nombre de todos los argentinos, a los que entiendo representar en virtud de los comicios celebrados últimamente, y quiero afirmar una vez más los lazos indisolubles de eterna amistad de historia y sangre y de la comunión fraterna de ideales entre España y Argentina, que nos identifican como un solo ser".

A continuación, los periodistas formularon algunas preguntas al vicepresidente argentino sobre cuál ha sido el motivo de su visita, a lo que contestó:

"Abrazar al general Perón y amigo personal, jefe del Movimiento popular en cuya representación yo he llegado a vicepresidente electo de la República Argentina".

También se le preguntó al señor Solano Lima si los acontecimientos últimos de atentados y revuelta en toda la República incidirán de alguna forma en el futuro Gobierno en el poder, a lo cual contestó: "El presidente actual, general Lanusse, la Junta de comandantes han reafirmado que la normalidad constitucional no será alterada, y nuestro Gobierno podrá hacerse cargo de él, dentro de la normalidad acostumbrada".

Tambien se le preguntó, finalmente, sobre el estado de las relaciones España-Argentina, a lo que contestó: "Las relaciones entre España y Argentina siempre fueron cordiales y siempre lo serán, sobre todo ahora a raíz de la visita de Lanusse y del presidente electo, señor Cámpora. Por tanto, los lazos económicos se van a acentuar en el futuro, ya que España está experimentando un gran auge económico que podrá incidir de una forma muy importante en los destinos del pueblo argentino"

COMUNICACION TELEFONICA AUTOMATICA ENTRE MADRID Y PORTUGAL

Madrid (Logos). — El ministro de la Gobernación, don Tomás Garicano Goñi, ha mantenido a mediodía de hoy, una conversación telefónica con el ministro portugués de Obras Públicas y Comunicaciones, ingeniero Rui Sánchez, desde la sede central de la Compañía Telefónica Nacional de España, inaugurando oficialmente la comunicación telefónica directa entre los abonados de Madrid y los de la red automática telefónica portuguesa.

Esta inauguración representa el comienzo de la sucesiva automatización con Europa, que continuará antes del verano con Francia, Suiza, Bélgica, Holanda, Austria e Inglaterra.

LOS PRINCIPES DE ESPAÑA REGRESAN A MADRID

Santiago de Compostela (Logos). — Los Príncipes de España, después de haber asistido en el Ferrol del Caudillo a la botadura del superpetrolero "Butrón" han salido del aeropuerto de La Bacolla, a las siete de la tarde con destino a Madrid. En el aeropuerto fueron despedidos por las primeras autoridades de Galicia.

CARRERO BLANCO CON EL VICECANCILLER DEL ECUADOR

Madrid (Cifra). — El vicepresidente del Gobierno, almirante Carrero Blanco, ha recibido esta tarde al subsecretario general de Relaciones Exteriores del Ecuador, Jaime Moncayo Garcia, presidente de la delegación ecuatoriana que se encuentra en España en visita oficial para asistir a la primera reunión de la comisión mixta ecuatoriano-española iniciada ayer en Madrid.

AGUSTIN YAÑEZ, EN ESPAÑA

Madrid (Logos). — Procedente de Méjico ha llegado a Madrid el presidente de la Academia Mejicana de la Lengua, ex-ministro de Educación y novelista, Agustín Yáñez.

El señor Yáñez viene invitado por el Instituto de Cultura Hispanica para participar en el curso: "La literatura hispanoamericana comentada por sus creadores", durante el cual pronunciará tres conferencias sobre su obra los días 10, 11 y 13 de Abril en el Instituto de Cultura Hispánica.

LOPEZ RODO CON EL MINISTRO VENEZOLANO DE HACIENDA

Madrid (Logos). — Esta tarde el ministro comisario del Plan de Desarrollo, don Laureano López Rodó, ha recibido en su despacho oficial al ministro de Hacienda de Venezuela, doctor Luis Enrique Oberto.

En la entrevista que sostuvieron ambos ministros trataron temas relacionados a intereses comunes de España y Venezuela. También trataron sobre el próximo Congreso Iberoamericano de Ministros de Planificación y Desarrollo que se celebrará a finales del mes de Mayo en Madrid.

Se necesitan

OFICIAL ELECTRICISTA

REQUISITOS IMPRESCINDIBLES:
— Servicio militar cumplido.
— Conocimientos de mecánica.

SE OFRECE:
— Jornada Laboral continuada de 45 horas semanales.
— Quince pagas completas.
— Retribución según valía.

JARDINERO

PARA CONTRATO DE TEMPORADA

CONDICIONES A CONVENIR

Interesados, dirigirse con historial al: Apartado de Correos N.º 417. BURGOS.

(R. O. C. 4.629)

Cuando tenga que pintar...

¡¡ Supera todo lo conocido !!

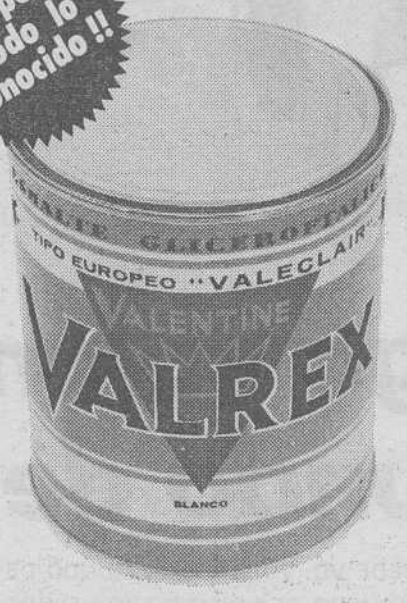

exija el superesmalte VALREX

Es la pintura de los automóviles aplicable a pincel

La gran marca del Mercado Común VALENTINE

Recuerdos de José Antonio

Su dimensión humana y política expuesta en una conferencia por su hermana Pilar

Barcelona (Logos). — «La mayor importancia de la figura de José Antonio radica en que era un hombre como todos los hombres, capaz de debilidades, heroísmos, caídas y arrepentimientos. Porque, en realidad ¿qué valor hubieran tenido sus actos si no fueran consecuencia de una determinación plena de su inteligencia y su voluntad?», ha dicho Pilar Primo de Rivera en la conferencia pronunciada hoy en el Club «Mundo», de Barcelona, sobre el tema «Recuerdos de José Antonio».

Pilar centró la primera parte de su disertación en esta dimensión humana de José Antonio, haciendo hincapié en todos los aspectos de la vida familiar y en la evolución de su personalidad. Más adelante examinó el contorno religioso y la propia actitud de José Antonio ante la fe, así como su posición futura frente a las relaciones Iglesia-Estado, totalmente coincidente con las que al cabo de cuarenta años, han reconocido el Concilio Vaticano II y la Comisión Episcopal Española es decir, de respeto e independencia recíprocos.

En el aspecto literario e intelectual señaló su clara vocación por las letras y la influencia recibida de Unamuno, Marañón, Ortega, Eugenio D'Ors los Machado y Juan Ramón.

«En fin su vida puede resumirse como la de un hombre cuya conducta está siempre sujeta a la exigencia, a las precisión a la veracidad».

Señaló después, al trazar su línea evolutiva, cómo en principio a José Antonio no le interesaba la política, ya que su vocación era profundamente jurídica e intelectual.

La capacidad de atracción de José Antonio queda bien patente en este juicio escrito posteriormente por Unamuno: «Apenas si se sabe nada de su suerte. Imagínese mi zozobra. Ahora, que nos da por arrasar la inteligencia, no es lícito que aguardemos con demasiado optimismo lo que la contienda pueda depararle. Lo he seguido con atención y puedo asegurar que se trata de un cerebro privilegiado. Tal vez el más prometedor de la Europa contemporánea».

Para terminar, subrayó Pilar la vigencia actual del pensamiento joseantoniano. «En sus planteamientos —dijo— hay fórmulas fundamentales y circunstanciales ya que, según el mismo señaló «la tradición no es un estado, sino un proceso». Por eso, «su trascendencia —afirmó— no se ha acabado con la muerte, ni ha quedado cegada bajo la piedra del valle. La Falange, por supuesto, no ha conseguido todo lo que quería. La guerra compartida con otros grupos trajo sus condicionamientos y hubo que compartir también responsabilidades y entendimientos. Pero de lo que no cabe duda es que lo fundamental de la doctrina de José Antonio ha sido recogido en las Leyes y es hoy piedra angular del sistema político».

Por otra parte —afirmó— también su trascendencia en el ámbito internacional ha sido grande y es cada día mayor. En Francia, Alemania, Inglaterra, por no hablar ya de Hispanoamérica, el pensamiento de José Antonio es ampliamente conocido y valorado. Prueba de ello son las continuas ediciones de las obras de José Antonio que nos vemos obligados a publicar en inglés y francés principalmente y el interés de varias editoriales extranjeras por editar y distribuir en el Mundo entero sus obras completas.

Junta Económica del Regimiento de Artillería Campaña n.º 63

Hasta las 12 horas del día 23 de Abril de 1973 se admiten ofertas en la Secretaría de la Junta Económica del Regimiento de Artillería de Campaña n.º 63, sita en la calle Vitoria número 37, de esta plaza, para la adquisición por contratación directa de mil quinientas colchas por importe de trescientas treinta mil pesetas (precio límite).

Las proposiciones serán redactadas con arreglo al modelo publicado en el D. O. del M. del E. número 14 de 18 de Enero de 1969.

Los pliegos de bases se encuentran a disposición de los licitadores en Mayoría del Regimiento, todos los días hábiles de 9 a 13 horas.

El importe de los anuncios será de cuenta del adjudicatario.

Burgos, 5 de Abril de 1973.

EL PRESIDENTE DE LA JUNTA.

MONUMENTO A JOSE ANTONIO

Guadalajara (Logos). — En el parque de Calvo Sotelo de esta capital ha quedado instalado pendiente tan sólo de inauguración oficial, el monumento dedicado a José Antonio Primo de Rivera, construído por suscripción popular.

Las figuras, de gran belleza obra del escultor valenciano Vicente Cortina, están modeladas en bronce.

Una película de apasionante interés y de electrizante "suspense"

EL VISITANTE NOCTURNO

Max Von Sydow
Liv Ullman
Trevor Howard
en TECNICOLOR

PROXIMO prodigioso estreno.

Gran Teatro

«La mitad del campo español está en venta», según el presidente de la Hermandad de Labradores

Pesimistas y enérgicas declaraciones del Sr. Mombiedro

Madrid (Logos). — "Excepto las tierras de buen laboreo y las próximas a los grandes núcleos urbanos, la verdad es que la gente quiere abandonar el campo al precio que sea, para ocuparse en los servicios o en la industria. Mi estimación de que la mitad del campo español está en venta, es por lo que oigo en las reuniones que tengo con los propios agricultores", ha manifestado a la Agencia "Logos" el presidente de la Hermandad Nacional de Labradores y Ganaderos, don Luis Mombiedro de la Torre.

Es evidente que los hombres de tierra que tenían aparceros y arrendatarios han desaparecido en gran número, especialmente en las zona de Lérida, Castilla y Huesca. Aún se encuentran acaudalados en ciertas zonas de Castilla que adquieren tierras a precios irrisorios, sin que se vea claro para qué las quieren, salvo que piensen en utilizarlas para explotaciones turísticas. El hecho concluyente —manifestó el señor Mombiedro— es que el feudalismo en el campo no existe. Eso es algo que ha quedado para el tópico y para los folletones. Hoy día las fortunas se amasan en los valores mobiliarios y en cada coyuntura monetaria. Allí, así como en la especulación, es donde se forma, mientras que los denominados feudales, son los chivos expiatorios del campo. ¿Dónde están, cuando lo primero que tienen que hacer es entregarle al campo su dinero para capitalizarlo?

Se habla con excesiva alegría —subrayó el señor Mombiedro de la Torre— de las subvenciones al campo, cuando los seis mil millones de pesetas que aproximadamente destinan el FORPPA, no se tiene en cuenta que van dirigidos para proteger al consumidor, pero no al agricultor. Este último necesita desgravaciones, pero no primas y ayudas que le conducen a su total descapitalización, y en consecuencia a negarle la posibilidad de competir.

El campo soporta subidas permanentes de maquinaria, abonos e insecticidas, que oscilan entre el 10 y el 30 por ciento, mientras que el consumidor se echa las manos a la cabeza cuando le suben el precio de los productos agrarios en un dos por ciento; se prima y se fomenta el consumo de carne congelada y se hace triunfalismo de la buena campaña de exportación de la naranja, manejándose cifras récord, mientras que los agricultores experimentan los precios más bajos de la historia. No digo —declaró el señor Mombiedro de la Torre— que lleguemos como en la Comunidad Económica Europea a destruir gran parte de la cosecha de manzanas y peras, pero sí pido al menos que se equilibre de alguna manera el grado de subvención a fondo perdido, para que haya más equilibrio entre la oferta y la demanda.

Mostró su confianza en las Agrupaciones de agricultores, cada día de mayor creciente interés, especialmente en Lérida donde ya comercializan por encima de las cien mil toneladas de fruta y en Barcelona y en Alicante, zonas que recientemente ha visitado.

Las Agrupaciones de agricultores —dijo— permitirán una mayor disciplina en la normalización y tipificación de los productos, evitando la heterogeneización que deprecia las producciones, al mismo tiempo que dan satisfacción al consumidor.

Asimismo apuntó el problema que pesa sobre la semilla de patata de siembra, que por estar poco protegida se encuentra en manos de monopolizadores que la importan de Holanda, cuya acción es imposible vencer, ya que las firmas que trabajan en el sector absorben el mercado, sin dejar posibilidad a la competencia.

PELUQUERIA

Tanto de caballeros como de señoras se alquila sin traspaso
TELEFONO 223439

EL VISITANTE NOCTURNO

Un film de turbulentas pasiones que desencadenará su atención hasta límites que Vd. aún no sospechaba.
PROXIMO importante estreno.
Gran Teatro

Se necesitan CAMARERAS

DE COMEDOR
LIMPIADORA Y BARMAN
HOSTAL RICE
Avenida Reyes Católicos
(R. O. C. 4.312)

RADAR
LA MARCA DE UN GRAN RELOJ
PIDALO EN LAS BUENAS RELOJERIAS

STORK INTER IBERICA
NECESITA URGENTEMENTE
CONDUCTOR
CON CARNET DE PRIMERA
Para manejo de la carretilla elevadora
Dirigirse por escrito al apartado 358. BURGOS.
(R. O. C. 4.641)

EL NUEVO EMBAJADOR DE MARRUECOS PRESENTARA HOY SUS CREDENCIALES

(Viene de primera página)

hispano-árabe «Tetuán» y de la publicación literaria «Al Anuar».

Su carrera diplomática se inició en 1958, como secretario de Asuntos Exteriores, pasando un año más tarde a consejero real. En 1960 dirigió una misión marroquí que visitó los países iberoamericanos. Poco después, sin embargo, abandonaría parcialmente las actividades políticas para dedicarse a la docencia, desempeñando entre 1963 y 1966 la cátedra de Literatura Española en la Universidad de Rabat.

Después del atentado de Skirat, Jatib fue llamado de nuevo por Hassan II, que le envió como gobernador a su tierra natal, Tetuán, cargo que ha desempeñado hasta la actualidad.

Jatib puede ser considerado como uno de los mayores eruditos en materia literaria del mundo árabe. Son muy numerosos e interesantes sus escritos sobre el tema, como lo son aquellos políticos y culturales en que se muestra partidario de un entendimiento y de la colaboración entre España y Marruecos.

Políticamente, el nuevo embajador puede ser considerado como un nacionalista moderado; firme en sus convicciones, pero lejos de excesos de cualquier color. Esa posición ha determinado, sin duda, su elección: un intelectual conocedor de España y partidario de las buenas relaciones entre los dos países, pero sereno y duro difícilmente asequible a las fáciles concesiones.

SOLUCION URGENTE

Su misión va a ser difícil porque difícil es la actual situación. La urgencia de una solución a los problemas pesqueros surgidos a partir del «dahir» puede ser determinada por la premura en la presentación de las cartas credenciales, que tendrá lugar mañana en el palacio de El Pardo.

En efecto, la situación ya delicada puede degradarse en cuestión de horas. No sólo el límite de las 70 millas es un problema para los barcos que venían faenando en esas aguas sino para aquellos que lo hacen en el golfo de Guinea o ante las costas mauritanas. Téngase en cuenta que estos barcos han de regresar bordeando las Canarias si no quieren penetrar en el límite de las 70 millas y ser capturados por las lanchas marroquíes. Una defensa por parte de la Marina o de la Aviación española del derecho a «paso inocente», respetado por todos los países del Mundo, de esos pesqueros podría originar un incidente de alcance difícilmente calculable. Piénsese que la presencia del hidroavión español en el incidente del barco «Besugo» ha sido calificado por la Prensa marroquí como agresión española, que las salvas de aviso disparadas por el avión han sido calificadas de «ataque con cohetes de 20 mm» y que los disparos hechos por el barco marroquí son silenciados. ¿Qué hubiera ocurrido si el ametrallador marroquí acierta con sus ráfagas y derriba el avión español, qué si el piloto pierde la serenidad y responde con fuego real?

TENSION

Rabat (De nuestro corresponsal)

Mientras la Prensa de oposición se aprovecha del incidente producido el pasado lunes, a la altura de Agadir, entre el avión español y un guardacostas de la Marina Real marroquí, nuevos elementos vienen a turbar la etapa de tensión que, con su viaje, inauguró el ministro López Bravo, hace algo más de una semana.

Se trata ahora de una protesta enviada a varios cotidianos, por la Federación de Armadores de las zonas de Agadir, Tan-Tan y Tarfaya. Según estos armadores, los pesqueros españoles siguen realizando sus faenas de pesca a distancias inferiores a las seis millas de la costa y, muy especialmente en la zona próxima al cabo Ghir.

El telegrama —destacado con toda profusión por los órganos oposicionistas— de los armadores, afirma que los pesqueros españoles realizan sus faenas «protegidos por buques de guerra de la Escuadra española».

Esta denuncia, que cabe calificar de pintoresca, parece tener cierta relación con las reuniones que el próximo día 9 se celebrarán en Málaga, entre empresarios marroquíes y españoles, con objeto de estudiar las posibilidades de constituir sociedades mixtas de explotación pesquera. Muchos piensan que la denuncia de los armadores de Agadir pretende deteriorar «a priori» el clima de estas reuniones e impedir un acuerdo por limitado que éste sea. No hay que olvidar que algunos armadores de esta zona verían amenazadas sus posiciones con la competencia de las sociedades mixtas que pudieran surgir de las conversaciones malagueñas.

Resulta verdaderamente desconsolador, sin embargo, que mientras la gran mayoría de los órganos de opinión marroquíes se dedican a desvirtuar la «versión oficial española del incidente» entre el guardacostas y el avión, nadie señala la cautela de las autoridades militares españolas al ordenar al piloto que regresara a su base, evitando así un verdadero incidente, cuyas proporciones son difíciles de calcular. Ni los más exaltados se atreven hoy siquiera a insistir en los «daños materiales» causados por el «enfrentamiento» ni el fantasmagórico «soldado herido» del que se habló en las primeras horas.

ANULAN EL VIAJE A MALAGA

Casablanca (Efe).— La Cámara Sindical de Armadores marroquíes ha celebrado hoy una reunión, al término de la cual hicieron pública una nota en la que anuncian que se ha decidido cancelar el viaje de los representantes sindicales marroquíes tenían previsto realizar a Málaga, el próximo día 9 de Abril, para discutir con sus colegas españoles los problemas de la pesca. En la nota se cita como causa de la suspensión, los últimos incidentes ocurridos.

INCIDENTES ESTUDIANTILES EN LA UNIVERSIDAD DE MADRID

Cierre de la Facultad de Medicina de Valencia

Madrid (Cifra).— Se han producido varios incidentes en la Ciudad Universitaria madrileña, a lo largo de esta mañana, que han obligado a intervenir a la fuerza pública.

En la explanada situada entre las Facultades de Filosofía y Letras y Derecho, grupos de estudiantes insultaron y apedrearon a los agentes y éstos hubieron de penetrar en el último de los centros mencionados para proceder a su desalojo. Según parece, fueron retiradas las doouumentaciones personales de algunos de los alborotadores.

Por motivos análogos, los agentes de la autoridad hubieron de penetrar también en la Facultad de Medicina.

CIERRE DE LA FACULTAD DE MEDICINA

Valencia (Logos). — La Junta de Gobierno de la Universidad, ha remitido a los medios informativos locales, cerca de la una de la madrugada, una nota en la que se anuncia el cierre de la Facultad de Medicina, en vista de los desórdenes académicos, desacatos a las autoridades universitarias y actos de violencia ocurridos en el seno de dicha Facultad. El cierre se mantendrá hasta nueva orden.

MAESTROS CONTRATADOS, EN PARO TECNICO

Sevilla (Logos).—En el día de hoy, el 70 por ciento de los maestros contratados de Centros de enseñanza privada de Sevilla y provincia, montuvieron la actitud iniciada ayer de paro técnico, compareciendo en sus respectivos colegios, pero sin impartir clases, como protesta reivindicatoria salarial.

A las once y media de la mañana, una representación de maestros fue recibida por el delegado provincial de Educación y Ciencia, con el que sostuvieron un amplio cambio de impresiones .

SEPELIO DEL OBRERO MUERTO EN LOS INCIDENTES DE SAN ADRIAN DE BESOS

Badalona (Logos). — Esta mañana, a las nueve y media, ha recibido cristiana sepultura, en el cementerio de San Pedro, de Badalona, el cadáver del obrero don Manuel Fernández Márquez, que resultó muerto ayer en los incidentes entre obreros y policías, acaecidos en San Adrián de Besós.

A pesar del importante despliegue de fuerzas del orden público, el acto del sepelio se ha llevado a efecto con toda normalidad sin producirse ningún conato de alteración. Sin Embargo, a aquellas horas los productores de las empresas FECSA y ECESA han efectuado un paro laboral de 30 minutos, reincorporándose después a sus actividades. Parece que se ha intentado incitar al paro a los obreros de la construcción de San Adrián de Besós, aunque en el momento de transmitir esta noticia, no tenemos noticia de ninguna anomalía.

Los productores de Copisa, Easa y Contro, y Servicios, suspendidos de empleo y sueldo durante 5 días, no se reincorporarán al trabajo hasta el próximo lunes.

MEJORA EL TRABAJADOR HERIDO

Barcelona (Logos). — El trabajador que ayer fue herido en los sucesos acaecidos en San Adrián de Besós, Serafín Villegas Jiménez y en el que resultó un muerto y varios heridos, fue intervenido quirúrgicamente en la Residencia de la Seguridad Social, en la misma tarde y se recupera satisfactoriamente. Esta mañana se ha calificado su estado de «no grave».

Esta mañana en algunos centros de trabajo se han registrado algunos paros parciales, en solidaridad con el trabajador fallecido. Así lo hicieron los 600 trabajadores de la empresa de la construcción FICEA, de San Adrián de Besós: los 350 de la empresa FECSA, de San Adrián de Besós; 35 de una plantilla de 183 de la empresa metalúrgica «La Forja», de Cornellá de Llobregat; los 541 de la empresa E. S. E. S. A., de Badalona y 775 de los 23.261 de la empresa SEAT, de Badalona.

Por otra parte, ayer, se registraron también algunos intentos de manifestación por parte de jóveres estudiantes, en Barcelona, llegando un grupo hasta la plaza de Cataluña, donde apedrearon y rompieron algunos cristales de las oficinas de FECSA.

do se encuentran hospitalizados.

INTENTOS DE MANIFESTACION

Barcelona (Logos). — Hoy en Barcelona, se han registrado intentos de manifestación. El compuesto por un mayor número de grupos de estudiantes y trabajadores, partió en la plaza de la Universidad discurriendo por el Paseo de Gracia, calle Valencia y calle Provenza, donde se dispersaron sin intervención de la fuerza pública. Durante el recorrido de estos últimos, en el que se vieron pancartas, fueron lanzados algunos cócteles tipo Molotov así como se dieron algunos gritos.

Un inglés proyecta la vuelta al Mundo sobre un caballo

Wycombe (Inglaterra) (Alfil). — Jack Bailey dará la vuelta al Mundo en cuanto tenga terminados los preparativos del viaje.

Pero el vehículo que usará Jack es singular: el caballo galés, de siete años, «Jason».

Jack y «Jason» son los actuales proseedores del record británico de distancia a caballo, ya que el pasado Septiembre terminaron un viaje de 900 millas (1.350 kilómetros) desde John O'Groats, en Escocia, hasta Land's End en la punta Sur de Inglaterra.

Según ha declarado Jack, la mayor dificultad de su vuelta al Mundo a caballo es evitar las temperaturas extremas, por lo que actualmente está dedicado a profundos estudios meteorológicos para determinar la ruta. También está estudiando las últimas técnicas de supervivencia en circunstancias adversas, sin tener que comerse el caballo, naturalmente.

«NO HAY PRENDA COMO LA VISTA...»

El ojo humano es capaz de distinguir once millones de colores

◇ **Pero de noche todos somos miopes y los automovilistas deberán utilizar gafas para conducir**

◇ **Un anuncio: La gran revolución de la industria fotográfica se producirá en los próximos diez años**

◇ **Entrevista con el doctor Plaza Montero, director del Instituto Nacional de Optica del CSIC**

◇ ■ ◇ ■ Por C. SARMIENTO

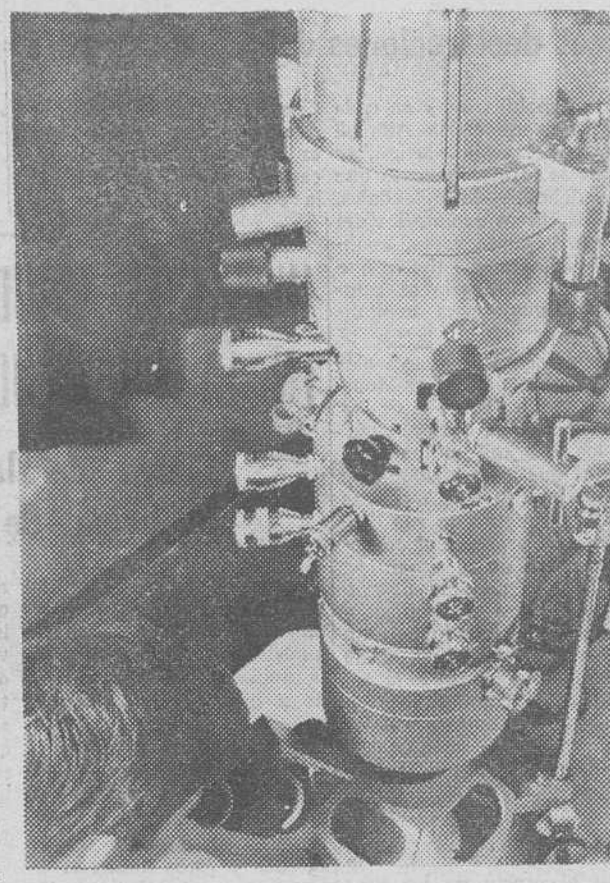

Microscopio electrónico actualmente en servicio en el Instituto de Optica «Daza Valdés», del Consejo Superior de Investigaciones Científicas. — (Foto EFE-FIEL)

Cuando llegamos al Instituto Nacional de Optica «Daza Valdés» lo hacemos pensando en microscopios, prismáticos, cámaras fotográficas, lentes y gafas; luego comprobamos que el mundo de la óptica es mucho más amplic y que gran parte de la industria depende de él. Si queremos comprobar la calidad de los faros de los coches o saber por qué los uniformes de los militares, siendo del mismo color, varían de tonalidad, tendremos que recurrir a las investigaciones de este Instituto para que nos expliquen las razones y nos expliquen cosas tan asombrosas como que el ojo humano es capaz de diferenciar once millones de colores distintos.

El Instituto Daza de Valdés, integrado en el Consejo Superior de Investigaciones Científicas, lleva este nombre en memoria del primer investigador español en el campo de la óptica, escritor en 1523 del primer libro sobre óptica en Europa, en el que ya se dabar datos científicos sobre el «uso de los antollos o anteojos».

TODOS SOMOS MIOPES

En el actual Instituto Nacional de Optica, creado en 1946, trabajan diecinueve investigadores, doctores en Física y Química, bajo la dirección del doctor Lorenzo Plaza Montero, quien nos descubre e Centro.

—Este Instituto Nacional de Optica consta de tres departamentos; uno dedicado al fenómeno de la visión, otro de instrumentos y finalmente el departamento de espectros. Aquí se instaló el primer microscopio electrónico existente en España aunque ahora hay cerca de cien en nuestro país, pero fuimos nosotros los pioneros de la microscopía electrónica. También, a través de este Instituto, España ha hecho importantes aportaciones al Mundo de la óptica como son los estudios sobre los colores y la miopía nocturna, muy diferente de la diurna.

Esta última es un defecto de constitución geométrica del ojo un tanto anormal en el sentido de que no tiene dimensiones apropiadas, sin embargo todos padecemos de miopía nocturna. Cuando baja el nivel luminoso todos nos convertimos en miopes porque en parte perdemos nuestro poder de acomodación, esto es, el ojo no ve a grandes niveles de iluminación o de falta de ella. Así que todos deberíamos usar gafas, con cristales de una dioptría o dioptría y media, para conducir de noche, aunque no las necesitemos de día.

—¿Doctor, qué posibilidades existen de evitar el deslumbramiento en carretera?

—El ojo humano es un aparato fenomenal, tiene gran poder de adaptación y un campo de visión enorme, lo mismo vemos en una noche de luna que a pleno sol, y la diferencia de luminosidad en ambos casos es del orden de millones. Ahora bien, llega un momento en que este aparato ya no se puede adaptar, se ciega, y se produce el deslumbramiento. Es evidente que si yo veo de frente, pero de día, los faros encendidos de un coche, no me molestan ni me ciegan porque mi ojo está adaptado a un nivel luminoso más alto, pero por la noche estoy adaptado a un nivel muy bajo y entonces pequeñas luces pueden molestarme. Hay muchos estudios para solucionar este problema. Yo he sido presidente durante tiempo del Comité Español del Grupo de Trabajo de Bruselas, preocupado a escala internacional de la iluminación y señalización óptica en automóviles.

Por otra parte existe un sistema bastante prometedor: el de la luz polarizada, descubierta por los alemanes en el año 30 y ahora en período de experimentación por los norteamericanos; nosotros la empleamos cuando se hicieron las primeras experiencias del cine en relieve para el que utilizábamos gafas con polaroides.

GAFAS CON POLAROIDES PARA CONDUCIR

—¿Podremos en el futuro utilizar gafas con polaroides que nos sirvan para no deslumbrarnos en la carretera?

—Es muy posible, si yo polarizo la luz del coche en un cierto plano y el conductor de enfrente lleva una gafa con el polaroide cruzado, no ve la luz del coche que viene y no le deslumbra, sin embargo el conductor que ve en su propio coche ve la luz porque lleva sus gafas polarizadas en el mismo sentido de su propia luz. Pero habría que desarrollar mucho esta tecnología y hacerla obligatoria para todo el mundo.

El doctor Lorenzo Plaza Montero, salmantino de nacimiento, y estudiante de Ciencias Físicas en Barcelona, nada más terminar la carrera a los 21 años se dedicó a la investigación, junto a don José María Otero Navascués. En los años 49 y 50 estuvo en Norteamerica completando su formación con el doctor Judd, autoridad mundial en el campo de la colorimetría.

—Doctor Plaza, usted que hizo su tesis sobre la televisión en color, y sabe que éste pudo implantarse ya en los años 50, ¿opina acaso que los intereses económicos frenan la investigación?

—La investigación no puede ser frenada porque el que investiga no tiene más afán que buscar cosas nuevas; ahora bien la innovación sí puede ser frenada; se hacen descubrimientos que sirven para desarrollar nuevas tecnologías pero las propias grandes empresas que tienen esas tecnologías desarrolladas, a las que suplantará la nueva, frenan el desarrollo porque el cambio supondría grandes pérdidas en las instalaciones ya montadas. En el año 50 ya estaba resuelta toda la tecnología de la televisión en color sin embargo tardó diez años en imponerse en Norteamérica, debido a que las grandes empresas tenían invertido mucho capital en las televisiones en blanco y negro. Quizá en España o que pudimos hacer fue pasar directamente a la televisión en color y evitarnos las etapas anteriores. No sé por qué no se hizo así.

LOS DESCUBRIMIENTOS DEL FUTURO

—¿Qué estudios realiza en estos momentos el Instituto Nacional de Optica?

—A pesar de la falta de investigadores, y sobre todo de material, llevamos en este momento unos dieciséis programas de investigación. Nuestra consignación anual es muy deficiente para poder llevar a cabo todas las investigaciones que potencialmente podemos realizar.

—¿Cuáles cree Vd. que serán los descubrimientos más revolucionarios que se llevarán a cabo en los próximos años?

—Para mí, como físico, es inconcebible que todavía hagamos el revelado de las fotografías con los baños de química. Debería haberse desarrollado ya un procedimiento de registro de la imagen más perfecto que el actual. Las grandes casas fotográficas mundiales tienen invertido un gran capital en el actual procedimiento y no están interesados en cambiarlo pero, inevitablemente en los próximos diez años, la industria fotográfica conocerá una gran revolución.

También la óptica —agrega— avanzará mucho en conexión con la electrónica; se está creando un campo mundial de investigación y de tecnología llamado electro-óptica que tendrá grandes aplicaciones. Creo que en los ordenadores se sustituirá gran parte de la electrónica por la óptica, y el desarrollo por ejemplo del Laser y sus aplicaciones, permitirá un avance considerable en las comunicaciones y hasta, supongo yo, en el transporte de energía.

Antes de abandonar el centro nos enteramos de que en el Instituto Nacional de Optica trabajó un eminente hombre de ciencia: don Miguel Catalán, descubridor de los múltiples y estudioso de la estructura de átomos complicados. Sus aportaciones al mundo de la espectroscopía fueron tan importantes que en su memoria se ha dado el nombre de «Miguel Catalán» a un cráter existente en el lado oculto de la Luna.

(Fiel, Servicios Especiales de EFE).

Las famosas, vista[s por] sus maridos, (VI)

Arturo Se[rr]ano, esposo de Isabel Garcés

□ «Su defecto es el de[jar] quieta. Cuando no trabaja [la] casa patas arriba»

□ «Isabel ya no está [para q]ue la corteje un galán [...] nunca he sentido celos»

□ «Es la perfecta am[a de ca]sa que yo soñaba. En [nada] me ha defraudado»

Arturo Serrano, empresario teatral y esposo de la veterana actriz Isabel Garcés. (Foto V. TIRADOS)

Toda una vida dedicada al teatro la que lleva Arturo Serrano. Según él, más de sesenta años. Aunque hasta cierto punto, su labor es un tanto anónima. En la actualidad es el empresario de dos teatros madrileños: Infanta Isabel y Arlequín. Pero quizás sea conocido por la mayoría del público como marido de Isabel Garcés.

Don Arturo recuerda de su mujer: «Cuando conocí a Isabel estaba prácticamente empezando su carrera, pero ha llovido tanto desde entonces».

—¿Se casaron inmediatamente?

—E[n ...] imagínese que vamos [a ...] nuestras bodas [...]

[...]GANA ES PA-

:—: :—: :—:

—[...]dero en un matri[monio ...] sus componen[tes ...] en el mismo [...]

—A sí. Una actriz, [...] trabajo, tiene [...] acá para allá y la [...] hace sentir. De [...] siendo yo empresa[rio he] podido montar muchas obras en mis teatros y así no hemos estado tanto tiempo separados.

—¿O sea, que usted ha sido parte importante en la carrera de su esposa?

—Hasta cierto punto es posible. Pero piense usted que si ella no hubiese valido, poco podría haber hecho yo.

—¿Se ha considerado usted alguna vez menos importante que ella?

—De cara al gran público soy menos importante, menos conocido. Ahora bien, en los demás aspectos no creo ser ni más ni menos que ella.

—¿Le molesta que reconozcamos a su mujer y le ignoren a usted?

—¿Por qué me habría de molestar? Me halaga que reconozcan a Isabel ya que eso es señal de que el público la quiere y la aprecia.

Testigo de nuestra conversación es un loro que regalaron a Isabel Garcés durante el rodaje de una película en Barcelona. Se hicieron grandes amigos y el animal se empeñó en viajar hasta Madrid.

—¿De qué manera contribuye su esposa a los gastos del hogar

—De ninguna. Lo que gana Isabel, o bien lo guarda, o bien lo emplea en comprar cosas para ella y la familia.

—Y si usted le pidiera que se retirara de su vida artística, ¿le haría caso?

—No lo haría nunca. Isabel es un prodigio de vitalidad y sufriría mucho ante una cosa así. Mientras ella se vea con fuerzas estará en la brecha.

UN PRODIGIO DE VITALIDAD :—: :—: :—: :—:

—¿Piensa usted que el comportamiento de el marido de una mujer famosa tiene que ser diferente al de los demás?

—En primer lugar quiero decirle que la fama es una cosa y la popularidad otra. Mi mujer es popular y en cuanto a su pregunta no veo por qué tenga que ser diferente el comportamiento del marido de una mujer famosa o popular.

—¿Ha sido Isabel Garcés la perfecta ama de casa con la que usted soñaba?

—Sin lugar a dudas. En este aspecto no me ha defraudado nada.

Hacemos un alto. Nos ofrece un cigarrillo y nos habla de sus difíciles comienzos en el teatro. El loro se enfada ante los fogonazos del flash de nuestro compañero.

—¿Tiene algún defecto su esposa que sobresalga?

—El de no estarse quieta. Si no está trabajando, nos pone la casa patas arriba. Su vitalidad es tremenda. Aunque prefiero que sea así y no de esas personas mustias y aburridas.

—¿De qué suelen discutir habitualmente?

—De lo que discuten todos los matrimonios. Aunque con Isabel no se llega uno a enfadar nunca.

—¿Ha sentido celos alguna vez?

—Que yo recuerde, no. Además, a nuestra edad ya no estamos para esas cosas.

BUENA AMA DE CASA

—¿Le molesta algo de la profesión de su esposa?

—Las ausencias y el que no repare en la cantidad de trabajo. Hace unos días acaba de terminar dos películas que ha estado rodando a la vez. Se levantaba muy temprano y ya no venía hasta bien entrada la noche. La verdad es que no sé ni cómo lo aguanta.

—¿Ha tenido que decir alguna vez para que le conociesen: «Soy el marido de Isabel Garcés»?

—Por el momento, no. Aunque quizás sea debido a que la gente que la conoce a ella sabe también quién soy yo.

—¿Se ha sentido molesto si algún galán le hacía el amor en cine o teatro?

—Siendo un hombre que lleva más de sesenta años en ésto no me puedo molestar. Ya se sabe que todo es ficción y además Isabel ya no está para hacer papeles en los que tenga que cortejarla un galán.

Mientras caminamos hacia la salida nos dice cómo es su mujer para aquellos que no la conocen: «Sencilla, amable, sincera, simpática a raudales, buena ama de casa...». Cosa que no nos extraña y, para atestiguarlo ahí están esas bodas de oro que van a cumplir.

(Saphan Press).

SERAFIN JIMENEZ

CHRIS BARNARD QUIERE DEDICAR[SE] A LA POLITICA

★ **El pionero de los transplantes cardíacos se presenta como diputado a las proximas elecciones legislativas de su país**

★ **Decepcionado por el Partido Nacionalista y su política de «apartheid», milita en el Partido Unido de la oposicion**

◇ ● ◇ Por Claude JUVENAL

El [Dr.] Barnard, pionero de los trasplantes de co[razón, con su] joven esposa Bárbara. — (Foto FEDE).

El 3 de Diciembre de 1967, un cirujano sudafricano de 44 años, desconocido hasta entonces, lograba realizar lo que nadie había conseguido todavía: reemplazar el corazón de un ser humano por otro. El nombre de Christian Barnard apareció en las primeras páginas de todos los periódicos del Mundo. Aunque el receptor del corazón trasplantado, Louis Washkansky, emigrado lituano, de 55 años, murió 18 días después, debido a complicaciones pulmonares, su nuevo corazón resistió hasta el último momento.

Cinco años después de aquel acontecimiento, los i[nj]ertos de corazón se han multiplicado, aunque se siga tratando de operación excepcional, pero la fama del profesor Barnard sigue siendo mundial, como lo ha probado recientemente el accidente de la circulación en que resultó gravemente herido.

Nacido el 8 de Noviembre de 1922, en Beaufort West, cerca de El Cabo, Christian Barnard fue educado lo mismo que sus tres hermanos, con arreglo al tradicional estilo «africaan». Su padre, un boer profundamente marcado por el «Gran Teck» y el espíritu pionero, enseñó a sus hijos que la única virtud verdadera es el trabajo.

Después de unos estudios brillantes, empezó su carrera como médico rural. Era ya un profesional de valor, aunque un poco decepcionado por lo que llamaría luego la ingratitud humana. A raíz de la segunda guerra mundial recién casado con una joven «africana» de su edad, se instaló en su ciudad natal, donde adquirió la reputación de ser un buen médico y luego un buen cirujano. Padre de dos hijos, su vida entonces es la de un buen burgués que vota por el Partido Nacionalista, que agrupa a la mayoría de los descendientes de los boers.

Pero el primer injerto no sólo revoluciona la cirugía moderna sino también la vida de Christian Barnard, elevado de repente a la categoría de héroe nacional.

Barnard viaja por todo el Mundo, le reciben toda clase de personalidades, desde el presidente Johnson a Gina Lollobrígida y siempre se le ve rodeado de mujeres bonitas. Su matrimonio se deshace y su mujer publicará un libro para explicar «lo que ha tenido que soportar».

El Gobierno sudafricano hace de él una especie de embajador oficioso, satisfecho de poder presentar a la opinión mundial lo que puede conseguir la ciencia en un país tan universalmente criticado por su política de «apartheid», o desarrollo separado. Aunque Barnard no está de acuerdo con todos los aspectos de esta política, se esfuerza por explicar que en su país concurren circunstancias muy especiales y que merece mayor comprensión por parte de los demás. Cuando El Cabo inicia una política de apertura hacia los países africanos, Barnard asiste en Libreville, oficialmente a un congreso médico, pero en realidad para entregar un mensaje del primer ministro sudafricano al presidente gabonés.

Pero las críticas a este ambiguo papel empiezan a subir de tono, en especial en los medios científicos. Ciertos médicos, en especial los cirujanos franceses, le acusan de haber hecho correr a sus pacientes riesgos «inconsiderados». Barnard responde que era necesario que alguien se atreviera el primero a practicar tal operación, y que sus tentativas son como «lamparillas encendidas en la noche».

Sus colegas del hospital de Groote Shuur, por parte, le reprocharán haber utilizado, para su gloria personal, los trabajos de todos. Estiman que la operación es un trabajo de equipo y que no debe un sólo hombre atribuirse todos los méritos.

Los ultranacionalistas llegan a reprocharle que el «donante» de un corazón destinado a un blanco haya sido un mestizo. Todas estas críticas alejarán poco a poco a Barnard del Partido Nacionalista y del ambiente en el que había vivido hasta entonces.

Después de su divorcio, en Febrero de 1970, se casa de nuevo con una encantadora joven de la edad de su hija, de una rica familia de industriales de origen alemán, Bárbara Zoellner, con la que tendrá un hijo en 1971.

El 13 de Diciembre de 1972, el matrimonio Barnard sufre un grave accidente de circulación, en el cual el cirujano resulta con varias costillas rotas. Durante algún tiempo e incluso de resultas del accidente tuvo que interrumpir su brillante carrera. Pero el peligro ha pasado; sigue operando en el [...] [Gr]oote Shuur al [...] operaciones diarias.

Bar[nard, ...] decepcionado [por el Partido] Nacionalista y s[u política de] «apartheid», decep[cionado de la] sociedad conform[ista en] que hasta hace [poco ha] vivido, harto de lo [...] sobre su vida [...] vida privad[a ...] hacer cambie[...] termina afillando[se ...], el principal [partido de la] oposición sudaf[ricana ...] decir que se h[a hecho] un «izquierd[ista» ...] echa todas las [...] la audiencia [...] proporciona [...] política del Gobie[rno ...]

En [...] del profesor Barnard están más próximas a las del Partido Progresista sudafricano, que propugna la integración política de la política negra insruída. Más —dice Christian Barnard— como el Partido Progresista no tiene ninguna posibilidad de llegar al poder, «prefiero militar en el partido de la oposición que tiene mayor credibilidad, el más capaz de derribar al régimen actual, pues lo indispensable es liberarse de los nacionalistas».

¿Conseguirá el puesto de diputado al que se presenta en las próximas elecciones legislativas? Parece dudoso, no sólo porque Barnard sigue siendo sobre todo un cirujano que interviene en sus ratos libres en la política, sino porque su fama mundial le ha valido muchas antipatías entre sus compatriotas.

[...] A TI MIS[...] [...]EMAS HA.

(Copyright Fiel. — Servicios especiales de EFE France Press).

Talleres Gráficos Diario de Burgos

TODA CLASE DE IMPRESOS DE CALIDAD

FOTOGRABADOS

San Pedro Cardeña, 24 Teléfono 20 73 58 — Papelería Tagra: Vitoria, 18 Teléfono 20 28 82

NUESTROS TELEFONOS:

Redacción 20 12 80

Administración 20 71 48

LA RELIGION Y LOS FAMOSOS

A propósito de las declaraciones de Eddy Merckx

■ Por José Gabriel ZARAGÜETA

En los más diversos medios deportivos y religiosos ha sido acogida con admiración y elogio la declaración hecha en Radio Vaticano por el belga Eddy Merckx, el "monstruo" de la bicicleta, uno de los mejores ciclistas de todos los tiempos, y que nos ha sido proporcionada en España en primer lugar, si no me equivoco, por el semanario deportivo "Dicen".

Parece como si el entrevistador hubiera puesto un poco en el "disparadero" a Merckx, porque éste, dando rienda suelta a su espontánea sinceridad, hizo una clara y rotunda manifestación de su fe en Jesucristo: "Deseo dar a conocer a Jesús a los que no le conozcan. Para mí, Cristo tiene una presencia continua en toda mi vida. Creo profundamente en El, en su divinidad". Y después, al serle preguntado si consideraba a Cristo la más importante figura de la Historia, respondió con firmeza: "No, no es un personaje que se pueda comparar a otros personajes. Cristo es el Hijo de Dios. Es absurdo que se busque compararlo. No soporto que los "hippies" se digan seguidores de Cristo, y aún menos que se hagan comparaciones entre personas y Cristo". Y añadió después resueltamente: "Si soy necesario, si mi fama sirve a alguien para hacer conocer mi religión y mi fe en Cristo, estoy dispuesto inmediatamente a hacerlo. Si mi amor a Cristo puede servir para cualquier progreso en el amor, estoy dispuesto a hacer apostolado en bicicleta por toda la Tierra".

Conmovedora resolución cargada de generosidad, de esa maravillosa generosidad que muestran sin hacer más ruido que el imprescindible, tantos cristianos dedicados enteramente al servicio de Dios, en el ajetreo del trabajo y con la familia a cuestas, con una entrega semejante a la que según dicen —me viene a la memoria este dato— añoraba Lenin, cuando lleno de furia reclamaba de la juventud rusa la vida entera: "No venimos a pediros, decía, las tardes libres de los domingos, sino la vida, la vida entera". Palabras que más de una vez han servido también a los católicos para espolear su rutina y su mediocridad, para desentumecerse y dando la espalda a los pretextos de la comodidad, decidirse en serio a poner en práctica su fe.

Pero volviendo a nuestro tema, resulta que a los pocos días el "ABC", que con este motivo y como muestra de complacencia había dedicado la portada al gran ciclista, publicando en ella una fotografía suya, reprodujo la carta de un lector cuya sensatez y sensibilidad, le convertía, muy probablemente en portavoz de miles de españoles que no escriben en los periódicos, pero que desde luego piensan, y piensan bien.

Mostraba en primer lugar su gratitud por la gozosa sorpresa que le había proporcionado la conducta del ciclista, y precisaba: "Creo ver en ello una lección a tanto pseudo-artista como pulula por el mundo —y cómo no— en nuestra patria. Es frecuente ver muchos "famosos" de nuestro país hacer declaraciones de indiferencia religiosa cuando no de ateísmo, porque esto "es lo que se lleva". Y esto es lo triste. Por eso se siente uno reconfortado ante una figura del deporte extranjero —atención los que se emboban sistemáticamente por lo foráneo en otras cosas, a veces por desgracia, no las mejores— hacer sin ambajes una valiente declaración de fe y de amor a los hombres". Y después de calificarlo como "gesto de auténtico cristiano atento a la verdad y no a lo comercial", y como "más eficaz que mil sermones", concluye su carta en un tono ya un poco polémico que sin embargo me permito transcribir: "Se da aquí un testimonio cristiano y de fraternidad humana sin necesidad de rebuscadas razones personales más o menos disfrazadas de teología o de mensaje social. Y es que a mi entender Eddy Merckx cree de verdad, intensamente".

Un par de semanas después de esta significativa anécdota, recibo una revista —"Palabra"— donde con la máxima sencillez otros famosos dicen verdades imponentes. Sin perjuicio de contarles otro día con más detalles, miren lo que dice por ejemplo la simpática Rafaela Aparicio: "No me acuesto nunca sin rezar el rosario por tarde que sea". Y Gloria, la popular cantente: "Procuro hacer todo mi trabajo en la presencia de Dios". Y Fernando Medina, meteorólogo de TV.: "Si la oración falla, falla todo"; y luego, menos trascendental y con buen humor nos asegura: "Si de vez en cuando añadimos unos días de retiro: miel sobre hojuelas".

Se ve una vez más que en el Mundo hay de todo. Que hay hombres tan profundamente creyentes que no quieren disimular su fe. Y que generalizar la conducta ruidosa de algunos, por estridente que sea, desatendiendo la silenciosa y limpia de tantos sería como confundir el árbol con el bosque, o el humo con el fuego.

VISITA DE LOPEZ BRAVO A MAURITANIA

(Viene de primera página)

—dijo el ministro—. Realmente —prosiguió—, todo el tiempo que he estado en Nouakchott ha sido de trabajo. He empezado con una larga entrevista con mi colega Jandi Moucnas, seguida de un almuerzo de trabajo. Por la tarde, he tenido una entrevista con el presidente de la República, Mokctar Oud-Daddah, y después hemos suscrito un acuerdo básico de cooperación técnica y económica».

El ministro agregó: Con Mauritania, como es sabido, mantenemos relaciones muy cordiales y cooperamos en diversos campos. Tenemos la confianza y la esperanza de que este instrumento que acabamos de suscribir esta tarde nos permita intensificar la cooperación y, por lo tanto, incrementar lo que es el «leit-motiv» de nuestra presencia en esta zona, que es constituir un factor de paz y progreso en este Noroeste de Africa».

Le fue preguntado al señor López Bravo sobre los rumores que circularon ayer en Las Palmas acerca de una posible entrevista en la capital grancanaria del ministro de Asuntos Exteriores con representantes de las flotas soviética y japonesa, a lo que el ministro respondió: «Es absolutamente inexacto que yo me haya reunido ayer con representantes de las flotas pesqueras soviética y japonesa. Simplemente, me dediqué con mis colaboradores a preparar el viaje a Mauritania».

COMUNICADO CONJUNTO

Madrid (Logos). — La Oficina de Información Diplomática del Ministerio de Asuntos Exteriores ha hecho público el siguiente comunicado conjunto, difudido a la salida de Nouakchott del ministro de Asuntos Exteriores, señor López Bravo:

«En el marco de sus contactos regulares con su colega mauritano, el ministro de Asuntos Exteriores de España, don Gregorio López Bravo, ha efectuado el miércoles, 4 de Abril una visita de trabajo a la República Islámica de Mauritania.

En el transcurso de la visita el ministro español ha sido recibido en audiencia por el presidente de la República.

Por otra parte ha mantenido con su colega mauritano intercambios e ideas extensas y fructuosas. En el transcurso de sus conversaciones, caracterizadas por la más franca cordialidad, los dos ministros han procedido a un examen minucioso y detallado de los problemas de interés común.

En este espíritu, después de pasar revista a la cooperación que existe ya felizmente entre ambos países, los dos ministros han subrayado la voluntad real de sus Gobiernos de acentuarla y extenderla a todos los campos. A tal efecto los señores López Bravo y Mouknass han firmado un convenio básico de cooperación técnica y económica.

Examinando posteriormente la situación internacional los dos ministros han considerado con mayor detalle la trágica situación que existe en Oriente Medio. A tal efecto han reafirmado que para que prevalezca una paz justa y duradera en la región habrá que tener en cuenta por una parte, la aplicación de la resolución 242 del Consejo de Seguridad de 22 de Noviembre de 1967 y por otra parte los derechos inalienables del pueblo palestino.

Don Gregorio López Bravo ha expresado su gratitud y el de Moktar Ould Daddah, por el recibimiento caluroso y la gran hospitalidad que le ha sido dispensada durante su visita.

VIAJE A ESTADOS UNIDOS

Madrid (Cifra). — La Oficina de Información Diplomática del Ministerio de Asuntos Exteriores comunica que:

«El ministro de Asuntos Exteriores, don Gregorio López Bravo, visitará Washington los días 9 y 10 de Abril, invitado oficialmente por su colega el secretario de Estado, William Rogers.

La visita del señor López Bravo se inscribe en el marco de los contactos periódicos entre ambos ministros».

DECLARACIONES DE LOPEZ BRAVO

Las Palmas (Cifra). — Durante su escala en esta capital, de regreso de Mauritania, y refiriéndose a su inminente viaje a los Estados Unidos: "Con los Estados Unidos tenemos unas relaciones excelentes y, precisamente por ser así, estamos obligados a perseguir siempre objetivos más ambiciosos. Hacía ya unos meses que no veía a mi colega Rogers, y entonces él me ha invitado a hacer una visita oficial a Washington del lunes al jueves de la semana que viene"

El señor López Bravo siguió viaje a Madrid.

EL ANUNCIO EN WASHINGTON

Washington (Efe). — El Departamento norteamericano de Estado ha anunciado oficialmente hoy la próxima visita a Washington del ministro español de Asuntos Exteriores Gregorio López Bravo.

John King, portavoz del Departamento, declaró en una conferencia de Prensa que López Bravo llegaría a Nueva York el domingo, 8 de Abril y que la visita oficial a Washington a invitación del secretario de Estado William Rogers, sería los días 10 y 11.

King añadió que el ministro español se entrevistaría además con otros altos funcionarios del Gobierno de los Estados Unidos. La visita se realizará "en consonancia con el espíritu de amistad y cooperación" del acuerdo entre Madrid y Washington, firmado el 6 de Agosto de 1970, dijo King.

A preguntas de los periodistas sobre los temas concretos que discutirán López Bravo y Rogers, el portavoz dijo que tratarían cuestiones de "mutuo interés".

A LA OCDE

Madrid (Logos). — Don Tomás Allende y García-Báxter, ministro de Agricultura, viajará a París el próximo día 11 para tomar parte en la reunión del comité de Agricultura de la Organización para la Cooperación y el Desarrollo Económico (OCDE), que durará hasta el día 13.

Participarán unos 25 ministros de Agricultura de los diferentes países que forman parte en la OCDE, con quienes el señor Allende mantendrá contacto.

PLAN DE OBRAS Y MEJORAS EN VALCAVADO DE ROA Y ROYUELA DE RIO FRANCO

Madrid (Logos).—El "Boletín Oficial del Estado", publicará mañana, entre otras, dos disposiciones del Ministerio de Agricultura, por las que se aprueba el plan de mejoras territoriales y obras de las zonas de concentración parcelaria de Valcavado de Roa y Royuela de Río Franco, de la provincia de Burgos.

EL GENERAL DON ADOLFO DALDA GUTIERREZ AL GRUPO DE DESTINO

Madrid (Cifra).— El «Boletín Oficial del Estado» publicará mañana, entre otras, las siguientes disposiciones:

Ministerio del Ejército. — Decreto por el que se dispone que el general de brigada de Ingenieros, don Adolfo Dalda Gutiérrez, pase al grupo de destino de Arma o Cuerpo.

AUDIENCIA DE FRANCO

(Viene de primera página)

cal, que está alcanzando grandes alturas, se resuelven los problemas de vuestro sector, que es tan importante en la vida social, puesto que no sólo afecta a vuestros problemas laborales, sino también al normal desarrollo de la vida cotidiana. Vuestra misión, aunque humilde, contribuye enormemente a solucionar cuestiones tan importantes como el de la descontaminación, que es un problema que no sólo afecta a nuestro país, sino al Mundo entero. La Organización Sindical, con perfecto conocimiento de vuestras inquietudes y necesidades, es el único cauce de los problemas que os afectan y que tanto contribuyen al desempeño de vuestra misión mediante el logro de vuestras justas aspiraciones a través de las ordenanzas y normas adecuadas. Es, por tanto, para mí muy estimable el encontraros dentro de la línea sindical, que siempre velará por vuestros intereses.

Gracias, muchas gracias, una vez más, por vuestra presencia.

moban

Necesitamos

VENDEDORES

SE PRECISAN:
— Personas altamente capacitadas para la venta
— No es imprescindible experiencia en el ramo del mueble, que correrá por cargo de la Empresa.
— Don de gentes y cultura media.
— Buena presencia

OFRECEMOS:
— Grandes posibilidades de promoción personal y profesional.
— Sueldo fijo más importantes incentivos en ventas, pudiendo alcanzar más de 200.000 pesetas anuales según valía.

MONTADORES

SE PRECISAN:
— Con experiencia en el ramo del mueble.
— Preferible con carnet de conducir
— Servicio militar cumplido.

OFRECEMOS:
— Sueldo fijo mas gratificaciones, según valía

Absoluta reserva colocados. Presentarse en MOBAN Avda Generalísimo 8 de 3,30 a 7 de la tarde.

(R. O. C. 4.580)

CARPINTEROS

Bien remunerados, se precisan en la obra de Matería para San Miguel. Parcela 33 del Polígono Gamonal. Construcciones Antonio Mendizábal y Cía Presentarse en obra al encargado

(R. O. C. 4.568)

SPRINT-JET

Campeón de los radiales, y ahora...

CALIBRADO

- AGARRE TOTAL.
- ESTABILIDAD SIN VIBRACIONES.
- SUPRESION DE RUIDOS.
- SEGURIDAD A TODA PRUEBA.
- MAYOR KILOMETRAJE.

NEUMATICOS GENERAL

VEALO EN

RODEX
Avda. General Vigón, 10.
Teléf. 22 01 09
BURGOS

INGENIERO AGRONOMO y PERITO AGRICOLA o INGENIERO TECNICO AGRICOLA

Empresa productora de semillas necesita cubrir una vacante de Ingeniero Agrónomo y dos de Perito Agrícola o Ingeniero Técnico Agrícola, especializados en dicha actividad y con experiencia de dos años como mínimo.

Condiciones a convenir de acuerdo con aptitudes y preparación.

Interesados escribir, aportando historial, al Apartado de Correos 565. VALLADOLID. (Ref. Agrícola).

(Absoluta discreción durante el proceso selectivo).

(Of. 7.985)

TIENDA DE PLASTICOS

SE ALQUILA
SIN TRASPASO
TELEFONO 223439

Se necesitan

DEPENDIENTE DE RECAMBIOS

con experiencia y

MECANICO OFICIAL DE 1.ª

especialista en gasolina.

VDA. DE J. ANDRES URETA

Concesionario "MERCEDES" y "DKW"

Calle Vitoria, 54 (R. O. C. 4.637)

PRECISAMOS

DELINEANTE y CALCADOR

DE CONSTRUCCION

APLICACIONES TECNICAS INDUSTRIALES
San Pedro Cardeña n.º 54

(R. O. C. 4.619)

PROMOTOR DE VENTAS

para la Firma Bodegas Campo Viejo de Logroño fijando su residencia en VALLADOLID

SUS FUNCIONES SERAN:

— Colaborar con los Distribuidores de las provincias de Valladolid, Burgos, Palencia, Salamanca y Zamora, en la venta y promoción de los vinos de Rioja en Hostelería y Alimentación
— Trabajar en estrecha colaboración con la Dirección Comercial.

SE PRECISA ESENCIALMENTE:

— Disponer de carnet de conducir.
— Estar dispuesto a viajar en las provincias que se le asignen, con retorno normalmente el sábado al punto de residencia.
— Conocimiento de los gremios que se mencionan y a ser posible experiencia en trabajo similar

La retribución se fijará de mutuo acuerdo, en función de condiciones y conocimientos de los interesados, estableciendo dietas y gastos de desplazamientos adecuados. La empresa pondrá un vehículo a disposición del seleccionado.

Escribir con amplias referencias al apartado n.º 504 de SAN SEBASTIAN, adjuntando el máximo de datos que puedan ser de utilidad.

Subvenciones de tres millones de pesetas a Burgos

Para mitigar el paro obrero

Madrid (Logos). — Subvenciones por un total de 119 millones de pesetas ha concedido el Ministerio de Trabajo con destino a mitigar el paro obrero en distintas provincias, según orden que hoy publica el «Boletín Oficial del Estado».

A Burgos se le han concedido tres millones de pesetas por el referido concepto.

UNA PELICULA INQUIETANTE:

EL VISITANTE NOCTURNO

Con un gran reparto. Una visita que nadie desearía recibir ya que siempre culminaba en un asesinato.

PROXIMO impresionante estreno.

Gran Teatro

Sesiones de trabajo del gobernador civil con los Ayuntamientos y Consejos locales del Movimiento de Oña y Briviesca

Mañana se trasladará a Villarcayo y Medina de Pomar

El gobernador civil y jefe provincial del Movimiento, don Jesús Gay continuó en la tarde de ayer, miércoles, sus visitas a los pueblos de la provincia, con el fin de conocer sobre el terreno, los problemas que afectan a los mismos y establecer contacto personal con autoridades y vecinos. Ayer, visitó Oña y Briviesca y estuvo acompañado por el jefe del Departamento provincial de Política Local, don Jesús Zaldívar Pérez y del inspector de la zona, don Amancio Hernando Alcubilla.

EN OÑA

A las seis en punto llegó a Oña, donde fue recibido por el Ayuntamiento y Consejo Local del Movimiento, presididos por el alcalde y jefe local, don Benjamín Bárcena Zaldívar.

Tras los saludos de presentación, la primera autoridad civil de la provincia, se dirigió al salón de sesiones del Ayuntamiento, donde presidió una reunión conjunta de ambas Corporaciones, a la que asistieron también varios vecinos de Oña.

Tras las palabras del alcalde y las de contestación y agradecimiento del señor Gay, dio comienzo la reunión, en la que se informó al gobernador civil y jefe provincial del Movimiento de los problemas más urgentes que Oña tiene planteados y entre los que se hizo especial mención a los siguientes:

—Instalación de un complejo polideportivo.

—Continuación del dragado del río Oca y adecentamiento de las márgenes al paso por la villa.

—Se dio cuenta también del deseo de contar con una Escuela-Hogar.

El señor Gay escuchó las explicaciones que le dieron los miembros del Ayuntamiento y del Consejo Local y por su parte orientó a los mismos para realizar los trámites oportunos para el logro de las aspiraciones del pueblo, prometiendo su colaboración en la tarea.

Terminada la reunión, efectuó una detenida visita a la villa, acudiendo también al lugar donde se desea construir el complejo polideportivo.

A las ocho menos diez, don Jesús Gay dio por finalizada su visita a Oña, despidiéndose del alcalde y jefe local, así como de los ediles y consejeros locales del Movimiento.

EN BRIVIESCA

A las ocho llegó el gobernador civil y jefe provincial del Movimiento a Briviesca, en cuya plaza Mayor y a la entrada de la Casa Consistorial, fue recibido por las autoridades locales de la ciudad y Ayuntamiento y Consejo Local del Movimiento, presididos por el alcalde y jefe local, don Antonio López-Linares Martínez.

Después de saludar al juez de Primera Instancia e Instrucción y demás autoridades locales, el señor Gay se dirigió al salón de sesiones del Ayuntamiento, donde celebró una sesión de trabajo con la Corporación municipal y el Consejo Local del Movimiento.

El señor Gay agradeció las palabras de salutación pronunciadas por el alcalde y jefe local y seguidamente dio comienzo la sesión de trabajo, en la que se habló amplia y minuciosamente de los beneficios que a la ciudad han de proporcionar la declaración de zona de preferente localización industrial y agraria, exponiéndose el deseo de crear —si ello fuera factible—, un polígono industrial-agropecuario.

Al margen de este importante asunto, se expusieron los siguientes problemas:

—Necesidad de contar con un Instituto de Bachillerato unificado polivalente.

—Autorización de la central telefónica.

—Ampliación del abastecimiento de agua.

—Nuevo depósito regulador.

—Ampliación de la red de alcantarillado y estación depuradora general para el vertido de aguas residuales.

—Apertura y urbanización de nuevas calles.

—Ampliación y reforma del alumbrado público.

Concluída la exposición de problemas, todos los cuales fuero expuestos con minuciosidad, la primera autoridad de la provincia dio orientaciones para el encauzamiento de los mismos hacia su solución, indicando que ha de ser constante la lucha y el deseo del Ayuntamiento y Consejo Local por conseguir su más pronta ejecución, en cuya tarea contará siempre con su total y absoluta entrega.

Finalmente y al igual que en Oña, don Jesús Gay hizo ver a los reunidos la importancia del Consejo Local y como Ayuntamiento, dentro cada uno de sus respectivas facetas, han de unir sus esfuerzos, con un entendimiento total en el afán de alcanzar para el pueblo, los mayores beneficios. Ambas Corporaciones, señaló, tienen especificadas sus funciones concretas, debiendo establecerse entre ambas, una mutua ayuda.

Terminada la sesión de trabajo, don Jesús Gay Ruidíaz, realizó una visita al pueblo y a las diez y media de la noche, emprendió viaje de regreso a Burgos.

MAÑANA, VISITARA VILLARCAYO Y MEDINA

Mañana, viernes, a las seis de la tarde, el gobernador civil y jefe provincial del Movimiento, llegará a Villarcayo y alrededor de las ocho, acudirá a Medina de Pomar. En ambas localidades celebrará sesiones de trabajo con los Ayuntamientos y Consejos Locales del Movimiento.

Almacén bebidas NECESITA

Conductores Auto - Venta

SE OFRECE:
— SUELDO
— COMISIONES
— SEGUROS SOCIALES
— DIETAS
— OTROS INCENTIVOS

SE PIDE:
— CARNET DE CONDUCIR
— SERIEDAD
— EXPERIENCIA

Informes: TELEFONO 208126 (R. O. C. 4.650)

FENWICK, la técnica!

Optima capacidad de carga, máxima maniobrabilidad, gran accesibilidad a los diversos órganos, mínimos gastos de mantenimiento, son el resultado de una esmerada preocupación por parte de ingenieros especializados al diseñar las carretillas FENWICK. Y para Ud. una adquisición segura y rentable que se adapta a su problema de manutención propio.

...y ahora electrónica!

FENWICK

S. A. M. FENWICK
Barcelona: Bruch, 96 - Tel. 232 63 80
Madrid: Dr. Gómez Ulla, 20 - Tel. 255 34 04

CONCESIONARIO:

RICOSA

Santa Clara, 40. — Telf. 222988 207664. — BURGOS

COMENTARIO Y NOTICIA DE TELEVISION

Por Alberto MATTHIES CASTRO

Madrid. — (De nuestra Redacción—S—).

UN "WESTERN" DE DONALD SIEGEL, CON ELVIS PRESLEY

Puede decirse que hasta que Donald Siegel dirigió a Elvis Presley en "Estrella de fuego" (1960) (dos rombos) el film rodado en color y cinemascope que veremos esta noche a las diez, el famoso rey del "rock and roll" no había demostrado que podía ser un buen actor. Por desgracia, después no ha habido otro hombre capaz de hacerle repetir tan bien un papel para la pantalla grande, pese a que ha intervenido en diversos filmes. En "Estrella de Fuego" actúa no en función de ser un cantante famoso, sino como actor. No estamos frente a una película musical (una sola canción para él) sino ante un "western" con conflictos entre indios y blancos. Y es que las películas en las que hay un fondo de violencia siempre se le han dado bien a Siegel, ese realizador al que se deben filmes como "La invasión de los ladrones de cuerpos", "Comando", "Código del hampa", "La jungla humana", "Dos mulas y una mujer", "El seductor" y "Harry el sucio".

Se nos narra la difícil situación por la que en 1870 atraviesa en Texas una familia compuesta por el padre blanco, un hijo también blanco (procedente de un matrimonio anterior), la mujer india Kiowa y otro hijo mestizo (Elvis Presley), al existir un enfrentamiento entre indios y blancos y ser vistos con malos ojos por los dos bandos. Junto a Elvis Presley interpretan los principales papeles Bárbara Eden, Dolores del Río, Steve Forrest y John McIntire.

RAZONES DE UN FRACASO Y DESPEDIDA DE "ESA CHICA"

Con el título "Las posibles razones de un fracaso" publica Manuel Espian en la revista "Tele-Siete" una serie de motivos por los que justifica que entre nosotros no cuajen esos telefilmes americanos de 25 minutos en los que actúan estrellas como James Stewart, Mary Tyler Moore, Shirley Mc Laine y otras figuras. Como hoy se despide una serie del mismo estilo, "Esa chica", para dejar paso dentro de siete días a "La hija del gobernador", aprovechamos la ocasión para reproducir lo que se dice en "Tele-Siete":

"1.—Todos los episodios están cortados por el mismo patrón: La estrella sabemos que "no puede morir", ni hacer de "malo", ni terminar mal... Por lo que el final se sabe de antemano.

2.—Género de comedia, casi siempre doméstica y excesivamente americanizada, con unos "problemas" lejanos a los del español medio.

3.—Excesivo dulzor y ganas de "halagar" al espectador. Total conformismo considerando al espectador con la mentalidad de un consumidor de toda clase de productos y mensajes.

4.—Los "actores-vedettes" se limitan a estar y repetir un papel, sin ofrecer nunca nada nuevo y sin demasiado esfuerzo.

5.—Todo está en función de la "estrella". Cuando ésta es madura los guionistas se las apañan para que no aparezca mayor, o, de lo contrario, se le presenta con aires "renovados" (caso "show James Stewart"), con una tremenda falta de seriedad.

6.—Los "ingredientes" de estas series están preparados para lucir al divo, pero muchas veces la estrella en sí, sin nada más, no es suficiente para llenar un espectáculo, si no hay algo de mayor interés, como un guión, "un buen tema y un buen director".

DENTRO DE DOS SABADOS, UN LARGOMETRAJE DE DIBUJOS ANIMADOS

Dentro de dos sábados "Primera sesión" ofrecerá una película que tiene su atractivo para los más pequeños. En efecto se trata de un largometraje en dibujos animados que lleva por título "Los viajes de Gulliver", producido y dirigido por los hermanos Fleischer. El film se basa en el personaje literario de Jonathan Swif y es de 1939.

FUNDICION DE HIERRO EN LOGROÑO, NECESITA

OFICIALES MOLDEADORES y PEONES para especializar

INDUSTRIAS METALURGICAS UNION, S. A.
Calle Alberite, 51

H. 3.369

ELECTRA DE BURGOS, S. A.

Distribuidora de IBERDUERO

Teniendo que realizar trabajos de explotación en esta capital efectuaremos, previo conocimiento y autorización de la Delegación de Industria, un corte en el suminstro de energía eléctrica el día 6 del actual desde las 9,00 horas de la mañana hasta las 11,00 horas de la misma, aproximadamente al centro de transformación denominado

"MERCADO NORTE"

El corte anunciado afectará a todos los abonados en cuyo recibo figure, como Sector, el número 40.

En caso de realizarse los trabajos antes de la hora indicada, se restablecerá el servicio sin previo aviso.

anuncios por PALABRAS

Estos anuncios se reciben en nuestra Administración (Calle San Pedro Cardeña, 44, teléfono 207148) y Delegación (Vitoria, 13), de NUEVE Y MEDIA de la mañana a UNA de la tarde y de CUATRO a SEIS de la tarde, así como en todas las Agencias de Publicidad. PRECIO: Veinte pesetas hasta diez palabras. Cada palabra más dos pesetas.

Alquileres

ARRENDAMOS locales y plantas comerciales, en avenida Reyes Católicos y en calles próximas. Informes Hnos. Adrián Angulo, calle Clunia, núm. 9, 1.º

EN BENICASIM, alquilamos apartamentos vacaciones Semana Santa. Razón «Citosa» Enmedio 136. Teléfono 222933. Castellón.

SE ARRIENDA o vende el piso segundo calle Laín Calvo número 40. Tratar, Carnicería Arco del Pilar, 7. Mañanas de 10 a 2.

ALQUILO piso céntrico. Razón, Tejidos Revilla.

ALQUILO piso amueblado, céntrico, cuatro habitaciones, calefacción. Teléfonos 220302 - 205044.

ALQUILO ático amplia terraza y tres habitaciones. Calefacción central. Informes, teléfono 206496.

ALQUILO piso cuatro habitaciones. Francisco Salinas, 31 bis, 5.º Teléfono 202083.

ALQUILO piso soleado, cuatro habitaciones 1.500 pesetas. Alquilo local 160 m.º. Razón, Alfareros, 16, 1.º derecha.

ALQUILO piso amueblado o vendo otro nuevo, seis habitaciones. Llamar al teléf. 221119.

ALQUILO piso. Pisones, 20. Informes, garaje, Pisones, 20. Oficina.

ALQUILO piso carretera Logroño, núm. 1. Informes, 9.º, G.

ALQUILO o vendo piso en calle Briviesca todo exterior. Informes calle Villalón 9, 2.º D.

SE ALQUILA piso amueblado, calefacción. Calle Burgense, 18, 6.º piso. Teléf. 206104.

ALQUILO piso céntrico. Informes kiosco Soportales Antón.

SE TRASPASA o se alquila peluquería de señoras. Teléfono 209655.

EN CAPITAL o provincia, necesito locales destinados a ganadería, mano de obra incluída. Escribir «Ufac Hispania». Abad Maluenda, 5. Burgos.

ALQUILO piso amueblado. Melchor Prieto, 16, 3.º, H. Informes, de 4 a 8.

SE ALQUILA piso amueblado, con calefacción central. San Nicolás, 7, 6.º, Izqda. Teléfono 220223.

Automóviles y accesorios

ALQUILER sin conductor, nuevos: Seat 1450, 1500, 124, 850, 600-E y R-8 Morris 1300, M-G. «Servi-Auto» Sanjurjo 9, teléfono 222715.

TRACTORES de ocasión revisados, magníficos precios. Facilidades de pago. «Auto Burgos S. A.». Avenida del Cid, 72, teléfono 220350.

AUTOS BLANCO.— Alquiler sin conductor: 600-D 124, 850 nuevos. Barriada Illera B, 69. Teléfono 220638.

PARTICULAR vendo Simca 1000 GLS. Razón Bar Vitoria. Gamonal.

GAMONAL, 228, vende varios 600-D E, 850, 124 1430, 1500 gasoil y gasolina, Renault 4-L, 4-F, R-8, R-10; Simcas 1000 G-L, Citroen Break, A-K 5; Dianne 6 y todos los modelos nacionales. Grandes facilidades. Revisados y garantizados. Pedro Alfaro, 2.

VENDO camión Pegaso, modelo 170, con freno eléctrico en buen estado. Calle Soria, 63. Teléfono 500213. Aranda de Duero.

AUTOMOVILES alquiler sin conductor, todas marcas. Autos FLEN Avenida General Vigón Edificio Otamendi. Teléfono 222949.

VENDO 850, cuatro puertas perfecto estado. Teléfono 205332.

SE VENDE Seat 850. Informes, Garaje Franco. Carretera Madrid núm. 75.

VENDO moto Lambretta 150, estado inmejorable. Fernán González 48, 1.º. Izqda.

SE VENDE DKW 1.000 kilos, económica. Calle Sedano, núm. 5, 4.º, izquierda.

AUTOMOVIL «R-6», matrícula BU 329-A se vende, de particular a particular. Buenas condiciones. Teléf. 204511.

CEBALLOS. Alquiler sin conductor todas marcas. Precios económicos. Por meses desde 5.000 pesetas incluídos kilómetros. Calle Avila, 8 (paralela Alfareros). Teléfs. 207928 y 206176.

VENDO DKW, recién reparada. Bar «La Morena». Merced, 3.

VENDO R-8, Seat 600 y Gordini. Informes, San Francisco, 27, bajo.

VENDEMOS y garantizamos seis meses, desde 5.000 pesetas, varios 600-D, 850, 850 coupé, 124-L, Seat 124 sport, impecable; 1500 gasoil y gasolina; 1430 varios; 1500 familiar, varios; Volkswagen 1200; R-8, 4-L Super, Gordini, Dodge Dart gasoil; Simca 1200; Simca GT; Simca 1000 varios; MG 1100, varios; MG 1300 varios; Mini 1275; C-8; Citroen Tiburón; Break 2-CV; DKW gasoil; Land Rover.— Grandes facilidades. Visítenos sin compromiso. También sábados tarde. Madrid, 40 y Alhóndiga, 2. Teléfono 207087.

Colocaciones

AVON busca mujeres con deseos de ganar dinero en negocio propio. Si usted es una de ellas y reside en Burgos y toda la provincia, llame hoy mismo al teléfono 208163 de Burgos o escriba al apartado 14.875. Madrid.

NECESITO chica, buen sueldo. Carmen 2, 8.º C.

SE NECESITA aprendiz de barman. Teléfono 209692. (R. O. C., 4.485).

MATRIMONIO con dos niños necesita chica fija. Teléfono 206867. Vitoria 46, 10.º A.

HOTEL MODERNO precisa camarera (Registro O. C. 4.441).

SEÑORA para cocina, se precisa. Presentarse en Mesón Astorga. Avellanos.

SE NECESITA botones y empleada de hogar. Restaurante «Rincón de España» Nuño Rasura 11. Burgos (R. O. C., 4.488).

SE NECESITAN torneros de segunda. Informes, esta Administración.

NECESITA dependiente y aprendiz, carnicería Elena San Lorenzo, 11 (R. O. C. 4191).

NECESITO chica, de 16 a 28 años, trato familiar, sueldo a convenir. Félix Renedo, Villadiego, Burgos.

SE PRECISAN conductor con carnet de primera y aserradores. Razón, Oficina de Colocación de Haro. Referencia núm. 135.

NECESITO chica joven. Informes, Avenida Cid, 45. Restaurante Sedano.

SE NECESITA chica fija Avenida Generalísimo 4, 3.º

SE NECESITA chica, fija. Calle Vitoria 73, 8.º, B.

BARMAN se necesita Bar La Solera. (Registro O. C. 4.196).

SE NECESITAN camareras de comedor. Hotel El Cid. (R. O. C. 4581).

REPRESENTANTE introducido de verdad, en el ramo eléctrico del automóvil y que trabaje a fondo las estaciones de servicio garaje, talleres, tiendas, etc de toda la provincia para la venta de toda clase de lámparas de coches. Escribir con amplios detalles a «Lámparas Hayes Fix S. A.» avenida Fabregada 25-27 Hospitalet de Llobregat (Barcelona).

SE NECESITA asistenta. Martínez del Campo 3, 3.º, Izqda.

SE PRECISAN camareras de comedor y camareras de pisos. Restaurante Rincón de España. Hosta. Marta. (R. O. C. 4.616).

SE NECESITA chica externa o interna con Informes Vitoria 109, primero.

SE NECESITA chica de 14 a 16 años poca familia. Teléf. 224699.

NECESITO empleada de hogar. Vitoria 56 bis, 13.º, derecha. Sueldo, 4.000 pesetas.

SE NECESITA chico 15-17 años. Bar La Flora. Avellanos. (R. O. C., 4.515).

SE NECESITA señora para cocina. Bar Valdeajos. San Pablo, 10. (R. O. C., 4.624).

SE NECESITA asistenta. Presentarse calle Legión Española, 6, 6.º B. (Principio Pisones).

SE NECESITAN camareros de barra. Cafetería Lago, 137. Calle Vitoria, 137. (R.O.C. 4626).

SE NECESITAN dos ayudantes de bar. Informes, bar Sociedad Cazadores Pescadores. Avda. Reyes Católicos. (R. O. C. 4.583).

SE NECESITA chica, de 15 a 17 años. Reyes Católicos, 35, 6.º, F.

SE NECESITA muchacha, para Madrid, sueldo a convenir. Razón Puebla, 41, 2.º

CHICO para mostrador se necesita en Bar Villaluenga. Laín Calvo, 20. (R. O. C. 4.540).

SE NECESITA chica. Hay lavaplatos. Llamar teléfono 209224.

SE NECESITA, para explotación ganadera, bien situada matrimonio, para atender ganado porcino. Si tuviera hijos se les facilitaría igualmente trabajo. Razón, Granja «Guimara» (kilómetro 187 carretera Madrid-Irún), o llamar teléfono 223697. (R. O. C. 4.623).

SE NECESITA chico de 14 ó 15 años Autoservicio Bárcena. Calatravas, 5. (R. O. C., 4.627).

ASISTENTA necesito, calle Santa Clara, 40, 1.º, B. Teléfono 207098.

SE NECESITA sirvienta para señora sola en un pueblo bien retribuída. Para más información llamar al teléfono núm. 206024 Burgos.

SE NECESITA chica, informes, Santa Clara, 24, 1.º, Izqda.

SE NECESITA barman. Mesón Goyarán. (R. O. C. 4.615).

SE NECESITAN peones Construcciones Torres García. Calle Vitoria, núm. 16, 7.º (Registro O. C. 4.278).

SE OFRECE joven carnet primera, «mili» recién cumplida. Razón Carlos Núñez. Quintanilla Río Fresno.

GUANTES «HELIOS», necesita aprendiz y ayudante de fenda. San Pedro Cardeña, 44. (R. O. C. 4.659).

«COECO-FULLER» da también a usted la oportunidad de ganar dinero, como muchas otras señoras y señoritas lo han hecho. Llame al 224144 y pida que la visite nuestra representante, que la explicará cómo hacerlo. Haga dinero en sus ratos libres a la vez que se divierte.

SE NECESITA conductor con carnet de primera para camioneta de reparto. Transportes Posada. Camino de Villayuda, calle 11. (Registro O. C. 4.452).

DELINEANTE proyectista industrial, se ofrece, tardes libres. Teléfono 220177.

SE NECESITA chica para Madrid, buen sueldo. Vitoria, 31, 4.º

SE NECESITA señora de limpieza y dos ayudantes barra. Razón, La Mejillonera. Paloma, 33. De 11 a 1 y de 5 a 7.

MONTAJES NERVION S. A., necesita caldereros. Presentarse en Cerámica Scala. (R. O. C. 4.631).

NECESITO chófer para trailer. Teléf. 208596. (R. O. C., 4.639).

APRENDIZ 14 años, se necesita. Cine Coliseo Castilla. (R. O. C., 4636).

NECESITO profesor particular Matemáticas y Física nivel Bachiller. Teléfono 220529.

NECESITO chica, fija, buen sueldo. Señora de Díez Casado. Teléf. 200043.

SE NECESITA señora o señorita, de 30 a 50 años, para familia sin niños, buen sueldo. San Pablo, 24, 4.º, B.

NECESITO chica con informes sabiendo cocina. Sueldo 4.000 pesetas. Héroes del Alcázar, 3, 5.º, Izqda.

SE NECESITA chica. San Lesmes, 18, 10.º B.

NECESITO asistenta de 9,30 a 6 de la tarde. Razón Calatravas, 5, 5.º, derecha.

GANE dinero aprendiendo profesiones artesanales. Le ofrecemos cursos de pirograbado, artesanías del cuero, encuadernación. Informes gratis, «Mater-NC». Muntaner 81. Barcelona—11.

SE NECESITA asistenta, por las mañanas, con informes. Calvo Sotelo, 10, 1.º, Izqda.

SE NECESITAN dos chicas, fijas responsables. Teléfono 203988.

SE NECESITA chica con informes. Vitoria, 73-75, 3.º, B.

CABALLERO solo, necesita chica, interna, joven o mayor. Teléfono 206562.

SE NECESITA chica fija. Calle Burgense, 24, 7.º, B.

NECESITAMOS aprendices 14-16 años. Industrias «Ferro». Diego Laínez, 20. (R. O. C. 4.665).

OFICIALES y aprendices carpintería metálica. Taller Barriada Yagüe. Teléf. 223528. De 1 a 3. (R. O. C., 4.466).

SE NECESITA empleada de hogar, sabiendo cocina. Madrid, 2, 2.º izquierda.

SE NECESITAN conductores conociendo carreteras. Razón «Transportes Lopidana», calle Vitoria, 85. Teléfono 202785. (R. O. C., 4.632).

SE NECESITA asistenta matrimonio solo. Madrid, 9, 2.º, Izqda.

DEPENDIENTE de mostrador, se precisa, en Cafetería Vigón Avda. General Vigón. (R. O. C., 4.671).

SE NECESITA peón para almacén, con conocimientos de materiales de calefacción y fontanería. (R. O. C., 4.575).

CAFETERIA Plaza, necesita dependientes, con experiencia. (R. O. C. 4.670).

ASISTENTA, de 9 a 5, necesita matrimonio con una niña. Santa Casilda, 5, 8.º, 1.

NECESITO chica, 9 mañana 5 tarde. Vitoria, 73, 1.º, B.

PORTERO se necesita. Razón, calle Vitoria núm. 115, 7.º, B. Horas: 5 a 7 tarde. (R. O. C., 4.661).

Compras y ventas

COMPRO colchones de lana y objetos usados. Paso a domicilio. Llamar teléfono 200374.

VENDO baterías pollos primera y segunda edad, muy baratas. Teléfono 204117.

COMPRO lana vieja. Avenida del Cid. Teléfono 223239.

ESTANTERIAS metálicas. Teléfono 203837.

VENDO montaje aluminio escaparate, 4,90 por 3,65 y puerta. Informes Confitería Loste. Laín Calvo.

COMPRAMOS lana usada adquiriendo colchón Flex. Colchonería Enrque. San Juan de Ortega, 20. Teléf. 222539.

VENDO seis mil kilos alfalfa, empacada; cinco mil paja yeros. Félix García. Tordómar.

SE VENDEN 9.000 kilos de alfalfa. Llamar al teléfono 220378.

¡GANADERO! Directamente de fabricante a comprador. Básculas ganaderas. Consúltenos precio. «Luremo». Alfareros 45. Teléfono 207799.

VENDO 25 pares de palomas, en Castañares. Juan Guinara.

VENDO coche silla niño, moisés, junto o separado. Razón, teléfono 223365.

SE VENDE alfalfa buena, empacada. Julio García. Villagonzalo Arenas.

SE VENDEN vitrinas para comercio o casa. Precios muy interesante. Horas, de 4 a 7 de la tarde. Novedades Marsal. Espolón, 16. Comercio.

VENDO escaleras correderas, tijera, varios tamaños tablones, tieras para imitaciones, herramientas pintor. Teléfono 224717.

SE VENDE hierba. Informes, Valentín Jalón, 12, 2.º, E.

VESTIDO de novia se vende. Nueva Avenida de Madrid 10, 9.º, A. Mañanas.

SE VENDE vajilla enseres y ropas. Razón, San Pedro Cardeña, 58, 1.º, derecha. Por las tardes.

PARA riego, preferible Prat», La Lolina, Petróleos. Teléfono 202628.

SE VENDEN 3.500 kilos de alfalfa empacada, en Arcos. Celso de la Fuente.

SE VENDE estiércol de ovejas, en calle Diego Polo, D.

Enseñanzas

INGLES, Francés. Contabilidad. Cálculo. Profesores universitarios nativos. — «C.E.C.» Avda. del Cid, 19.

DESCRIPTIVA, Mecánica, Matemáticas, Estabilidad. Experiencia y garantía.— «C.E.C.» Avenida del Cid, 19.

C. O. U., Selectivo, Bachillerato (Ciencias, Letras). Magisterio. E. G. B. Profesores universitarios expertos.— «C. E. C.» Avenida del Cid, 19, 3.º

SE DAN CLASES Básica y Bachiller. Teléfono 224632.

CLASES Latín y Francés. Grupos reducidos. Avda. Cid, 44, 4.º, C.

Fincas

SUBVENCIONADAS. Gran variedad de viviendas sociales. Excelente construcción y acabado. ARRANZ ACINAS.

VENTA de pisos y lonjas en Vía de Empalme. Construcciones Serrano.

SE VENDEN locales exentos desde 100 metros cuadrados a 2.000 metros cuadrados. Razón teléfono 200438.

ARRANZ ACINAS, ofrece una serie completa de viviendas en la ciudad. Inmejorable calidad. Precios muy interesantes. Informes, Plaza de la Cruzada, 1.

AGENCIA «FIROGA». - Pisos, locales. Iquiere, traspasos. Oficinas Vitoria, 59. Teléfonos 221746 - 220271.

CONSTRUCCIONES González Alonso. Pisos terminados calefacción central, subvencionados enchapados hasta el techo, dos terrazas blo, que 140 viviendas. Gastos reducidos. Razón Francisco Grandmontagne, núm. 21 y Vitoria 115, oficina. Teléfono 222374.

PISOS sin entrada, 2.500 pesetas mensuales, en doce años. Informes Avenida Eladio Perlado, núm. 4. Sánchez y García.

CONSTRUCCIONES «BU-BI». — Venta pisos llave en mano y pisos en fase de construcción. La mejor situación de calle Vitoria. Mínima entrada inicial, resto a convenir. Grandes facilidades. Informes calle Vitoria, 175, 1.º C.

VENDO pabellón 1.900 metros cuadrados, con oficinas, viviendas almacén. Situado en carretera geenral Madrid-Irún, propio cualquier negocio. Teléfono 201312.

PISOS 90 por 100 exentos contribución veinte años. 4 y 5 habitaciones, calefacción individual carbón. Precios, desde pesetas 345.000. Facilidades de pago. Verlos sin compromiso. Oficinas, calle Villalón, 7, 1.º. D. Inmobiliaria Fuentecillas, S. A.

VENDO llave en mano magníficos pisos subvencionados, soleados, calefacción individual carbón portero eléctrico, mejor zona Gamonal urbanizada. Grandes facilidades. Informes. Francisco Grandmontagne, 6, primero, F.

MASEGOSA. Venta pisos calefacción central fueloil, sol y luces únicas, gastos comunidad reducidos. Precio desde 350.000. Entrada 35.000. Facilidades hasta quince años. Poseen las últimas novedades. Vitoria, 142.— 224133.

VENDO tierras en Villatoro término Fuentegabat y Carramolinos. Para tratar con Isidro Monje.

SE VENDE o alquila cafetería «Italia» Alar del Rey, Palencia.

nuestra PROVINCIA

ARANDA

REUNION DE LA COMISION MUNICIPAL PERMANENTE

Bajo la presidencia del señor alcalde, don José Eugenio Romera Pascual, celebró sesión ordinaria la Comisión municipal Permanente, adoptándose los siguientes acuerdos:

Se aprobó el borrador del acta de la sesión anterior.

Se dio cuenta del escrito dirigido al Ayuntamiento por la Agrupación Cultural "Simón de Colonia", quedando enterados todos los asistentes.

Igualmente se dio cuenta del escrito del excelentísimo señor presidente de la Diputación provincial sobre creación de un Centro de información en Aranda de Duero, a iniciativa de la Delegación provincial del Ministerio de Información y Turismo.

Se aceptó el ofrecimiento de doña María Luisa Tobes de Domingo, para hacerse cargo desinteresadamente de la Biblioteca Municipal.

Se accedió a la solicitud de don Jesús Cilleruelo Beltrán para destinar un vehículo al servicio de Auto-Escuela.

Se autorizaron las siguientes obras:

A don Siro Vázquez Olivares, para reforma de local y elevación de planta en la calle de Puerta Nueva, número 5.

A don Julián Núñez Pérez, para construir caedizo en la Barriada de Labradores, calle B., número 10.

A don Rufino Guijarro García para cerramiento de terraza con bastidor metálico y cristalería.

A don Antonio Sanz Yusta para construir cabaña en la carretera de Aranda a Salas de los Innfantes.

A don Mariano Cuenca Colodrón para reforma de local comercial en calle de Burgo de Osma, número 13.

A don Fernando Díaz, don Silvano Peña y otros vecinos del Callejón de la avenida de los Caídos para conexión del alcantarillado de dichos inmuebles a la red general de alcantarillado.

A doña Juana Velasco de Andrés para construir edificio en la carretera de Soria, número 46.

A Peache S. L. para construir naves agropecuarias al término de "La Rastrilla".

Se señalaron líneas y alturas para los siguientes solares de los propietarios que se especifican:

A don Lucio Martínez Martínez para el solar sito en la carretera de la Estación.

A don Ausberto Haro de Pablo para el solar situado en la calle General Catalán, número 10.

A don Emiliano Molinero González para el solar situado en calle de Santiago, número 26.

A don Pablo Núñez López para el solar sito en calle General Catalán.

Se acordó dar de baja en el Padrón municipal de solares al de la propiedad de doña Amparo Pérez Cilleruelo, sito en la calle Soria, número 16, por hallarse edificado el mismo.

Se acordó la adquisición de persianas para aulas de un grupo escolar.

Se concedieron subvenciones o ayudas para viajes de estudios fin de curso, a alumnos del Instituto y del Colegio de Santo Domingo de Guzmán.

Se aprobaron los gastos menores a justificar presentados por la Depositaría Municipal de fecha 31 de Marzo de 1973.

Se aprobó el pago de la tercera certificación de obra ejecutada en el nuevo Cementerio municipal, por importe de 583.866,30 pesetas.

Se acordó se proceda a la adquisición de materiales con destino al Servicio municipal de Aguas.

Se aprobó la relación número 6 de cuentas y facturas por importe de 165.826 pesetas.

Se acordó por unanimidad constara en acta el sentimiento de la Corporación por el fallecimiento del que fuera funcionario municipal, don Gabino Cisnal Deu, acordándose asimismo trasladar dicho sentimiento a la viuda e hijos del finado.

Igualmente se acordó otorgarle, con carácter gratuito y a perpetuidad, una sepultura en el nuevo Cementerio municipal.

ORGANIZACION JUVENIL ESPAÑOLA

A las nueve de esta noche tendrá lugar en el Club-Discoteca-Palladium, un recital testimonio que dará el gran guitarrista, Angel Guerra.

La organización de este recital tiene lugar con motivo de la presentación de la Gala Infantil de Disfraces.

FARMACIAS DE GUARDIA

La de don Indalecio de las Heras, en Arias de Miranda, 18.

CARTELERA DE ESPECTACULOS

Teatro-Cine Aranda.— «50 millones y una mujer».

TIEMPO PRIMAVERAL

Parece que con el mes de Abril, como decíamos cuando comenzó este mes, ha llegado de pleno la primavera. El verdor del campo ha hecho su aparición y todo parece indicar que vamos cara al verano.

Aunque no se puede uno fiar mucho, pues días vendrán, todavía, en que aparezca el frío con heladas, que tan peligrosas suelen ser en este mes.

CURSILLO DE CORTE

Comienza hoy el cursillo de verano a las 4,30 de la tarde. Calle Santander, 6, 1.º derecha.
Se ruega puntualidad.

Lea usted siempre
DIARIO DE BURGOS

anuncios por PALABRAS

Estos anuncios se reciben en nuestra Administración (Calle San Pedro Cardeña 34, teléfono 207148) y Delegación (Vitoria, 13), de NUEVE Y MEDIA de la mañana a UNA de la tarde y de CUATRO a SEIS de la tarde así como en todas las Agencias de Publicidad. PRECIO: Veinte pesetas hasta diez palabras. Cada palabra más, dos pesetas.

PISO o apartamento en alquiler, necesito, sin amueblar, Zona avenida Reyes Católicos. Ofertas, teléfono 209664. De 7,30 a 10 noche.

VENTA de pisos subvencionados, ocupar inmediatamente: parquet-terrazo, ascensor, calefacción en calle Eladio Perlado, 17, 19, 21. Oficina venta, calle San Pablo, 23. Telf. 209540

COMPRO propiedad. Deseo instalar pequeña granja. Imprescindible luz o fácil acometida; agua abundante; frutales variados, entrada camiones. Inversión directa 700.000 pesetas. Información detallada a M. Modesto - 2-A Rue Du Peuplier, 1.000, Bruselas (Bélgica).

VENDO piso en San Francisco, letra C, 3.º A. De 4 a 6.

¡**PROPIO** provincianos! vendo piso 210.000. Paseo Fuentecillas. Facilidades. Teléfono 203543

VENDO piso nuevo, barato, cuatro habitaciones. Casas de Moisés. Villafría. Teléf. 233818.

VENDO piso en Vitoria número 27, 5.º, izquierda. 6 habitaciones.

VENDO piso céntrico 6 habitaciones, calefacción Exento. Teléfonos, 203719, 224973.

VENDO pisos exentos, muchas facilidades. Informes, oficina Garaje Pisones, 20.

VENDO piso. Alhóndiga, 13, 5.º. Informes, portería.

VENDO piso cuatro habitaciones, exterior exento, en San Francisco, A. Informes, Alfonso X el Sabio, 42, 4.º, C. Teléfono 220636.

SE VENDE o se alquila piso primero exterior con o sin muebles, cuatro habitaciones, baño y calefacción individual, empapelado y barnizado. San Pedro y San Felices, 33, 1.º, centro. Verle, de 5 a 8. Teléfono 202566.

VENDO piso único. Avenida Generalísimo, 8. 150 m.² 6 habitaciones, 3 servicios, calefacción y agua centrales. Sol todo el día. Exento.

VENDO nave en construcción, en Alfareros, y piso nuevo, pegando a Catedral. Razón, Paloma, 11, 1.º, Izqda.

SE VENDE o alquila piso con calefacción, informes, Nueva Apertura Reyes Católicos, número 3, 5.º, B.

VENDO o traspaso Cafetería-Mesón «Rueda». Facilidades. Informes, San Lorenzo, 20. Teléfono 204389.

OCASION. Se vende lonja y se alquila piso misma zona. Grandes facilidades. Teléf. 202306 (Tardes).

VENDO local arreglado, de 40 m.². Razón Vitoria, 58 5.º, centro.

PISOS llave en mano, so itodo el día, frente Residencia Sanitaria Avda. del Cid, 87 -cuatro habitaciones, parquet, enchapado hasta el techo, calefacción central y dos terrazas— Desde 350.000. Entrada 110.000, resto en diez años. Y locales comerciales. Informes en el mismo.

SE VENDE piso. Avda. Reyes Católicos. Teléfono 203903.

SE VENDE piso céntrico llave en mano. Informes en «Nati». Cardenal Segura, 1.

SE VENDE piso, propio para oficina, en calle Madrid, 11, 1.º. Llamar teléfono 203775.

VENDO piso céntrico, con o sin muebles. Tres habitaciones grandes y hermosa cocina comedor. Teléfono 207077.

SE VENDE piso, barato, céntrico, cinco habitaciones, cuarto servicio, cuarto de baño, calefacción. Teléf. 202059.

VENDO 6.000 m.² terreno a ocho kilómetros carretera Madrid Irún Apartado 232.

Funerarias

FUNERARIA San José. Venta de cajas a la provincia. 209452.

FUNERARIA San José, facilita Seguros Defunción, todas edades Teléfono 209452.

FUNERARIA San José. Traslados. Entierros (Consulado, 11). Avisar Avenida del Cid, 2 Teléfono 209452.

NUEVA FUNERARIA San José. Mejores precios. Consulado, 11. Avisos, Avenida del Cid, 2 Teléfono 209452.

FUNERARIA San José. Entierros, traslados. Muy económicos. Consulado 11 — 209452.

Ganados y aperos

VENDO ternera holandesa. Marcelino Almendres. Barrio de San Pedro.

VENDO máquina cosechadora, marca «Laverda, M-120» con 4,20 de corte totalmente reparada, muy económica. Informes, zona de Santo Domingo de la Calzada. Garaje Nogués, o en Vitoria. Teléf 232347

VENDO 125 ovejas con cría, en Cubillejo de Lara. Informes. Severiano Alegre.

SE VENDE macho negro, para vida. Tratar, Juan García, en Quintanaloranco.

VENDO cosechadora «Massey Fergussón-87», seminueva. Angel Madrigal. Zarratón (Logroño).

VENDO seis novillas próximas a parir. Eladio Antolín. Pedrosa del Príncipe (Burgos).

VENDEMOS cinco terneros 170 kilos, excelente estado sanitario, vacunados. «Ufac Hispania». Abad Maluenda, 5, Teléf. 224550, Burgos.

VENDO dos vacas próximas parir y dos chotos ocho días. Silvano Escribano. Pedrosa del Príncipe.

VENDO, en Cardeñadijo, 16 ovejas emparejadas, jóvenes y buenas. Tratar, con Restituto Porras.

Huéspedes

CEDO camas, frente Sindicatos. Calera 29 3.º izquierda.

PENSION completa o dormir. Plaza Vega, 27, 2.º derecha.

PENSION o dormir trato familiar. Preferido trabajadores Parque San Francisco, 3 1.º, Izqda.

ALQUILO habitaciones derecho cocina, calefacción. Avenida Cid, 44, 7.º, B.

SE ADMITEN chicas a dormir. Calle La Puebla, 9, 2.º. Informes, de 5,30 en adelante.

ADMITO a dos caballeros, céntrico, precio a convenir. Teléf. 224718

SE DA PENSION completa. Teléfono 201601.

ADMITO dos chicos dormir o pensión. Vitoria, 58, 5.º, Izqda.

Muebles

VENDO sofá cama. Teléfono 223009.

SE VENDE despacho de oficina, compuesto de armario, mesa, sillón y dos sillas de madera de nogal, todo tallado. San Pedro y San Felices, 6 bajo.

SE VENDE mesa camilla y sillas. Razón, teléfono 223038.

Pérdidas

PERDIDA cartera con documentación, en calle San Pablo. Se gratificará espléndidamente en San Pablo, núm. 24, 4.º, B. Teléfono 204285 Burgos.

Televisores

T.V. RADIO ONDA Reparaciones. Servicio urgente a domicilio. Santa Agueda 36 teléfono 201541.

REPARAMOS al día televisores. Electrotécnica Industrial. 209452 Consulado, 11.

REPARACION televisores, radios transistores. Taller Inválidos Civiles. Puebla, 21, teléfono 206493.

RADIO-TELEVISION, Rica. Laín Calvo, 17, 1.º, Izqda. Teléfono 202010.

SERVICIO técnico «Marconi». Reparación televisores todas marcas. Radio Caracas Calzadas, 18, teléfono 221529.

REPARACION televisores todas marcas. Servicio urgente antenas. Servicio técnico Werner. Radio TV Caracas. Calzadas, 18, teléfono 221529, Burgos y plaza Generalísimo 18 Villadiego.

REPARACION televisores todas marcas. Servicio urgente domicilio. Teléfs. 201986 - 220294.

TELEVISORES 19" último modelo extraplano UHF licencia americana con voltímetro y mesa, todo 16.000 pesetas. Diez días prueba sin compromiso. Ventas a plazos. Garantía absoluta seis meses. Comercial Velo Moto. Calera núm. 10.

Traspasos

LOCAL se traspasa o se alquila o se vende, de 140 m.² de planta, de 50 m.² de sótano, en calle Vitoria. Informes, Vitoria, 53, bis primero, izquierda.

SE TRASPASAN locales céntricos, Moneda y Santander, 15. Teléfono 205192.

SE TRASPASA local céntrico con instalación propia comercio. Teléfono 202439.

SE TRASPASA o vende bar con casa. Bar Julio. Santa María del Campo.

TRASPASASE local comercial planta y sótano, para cualquier negocio, en Martínez del Campo. Informes, Mobán, Avenida Generalísimo.

SE TRASPASA local, propio peluquería, oficina, ultramarinos, etc., en calle Barrantes. Informes, Mobán, Avenida Generalísimo.

SE TRASPASA local, propio almacén o taller, en Puente Gasset. Informes, Mobán, Avenida Generalísimo, 8.

TRASPASO comercio. Cardenal Segura, 6. Razón, en el mismo, o teléfono 201614.

Varios

REBOBINADO de motores eléctricos, en el día, «Electro-Mart». Gral. Mola, 25. Burgos.

Offset

y toda clase de trabajos tipográficos, en TALLERES GRAFICOS «Diario de Burgos» Calle San Pedro Cardeña 34 teléfono 201358 y «Papelería Tagra», calle Vitoria 13, teléfono 202852

IMPRESOS comerciales cartas timbradas tarjetas de visita invitaciones, prospectos de propaganda etc TALLERES GRAFICOS «Diario de Burgos» Calle San Pedro Cardeña, 34 teléfono 207358 y «Papelería Tagra» calle Vitoria 13 teléfono 202852

Nuestros teléfonos:
Redacción . . 201280
Admón 207148-49

nuestra PROVINCIA

MIRANDA ◆ ACTUALIDAD

¿PARA CUANDO EL PABELLON MUNICIPAL PARA PARQUE MOVIL?

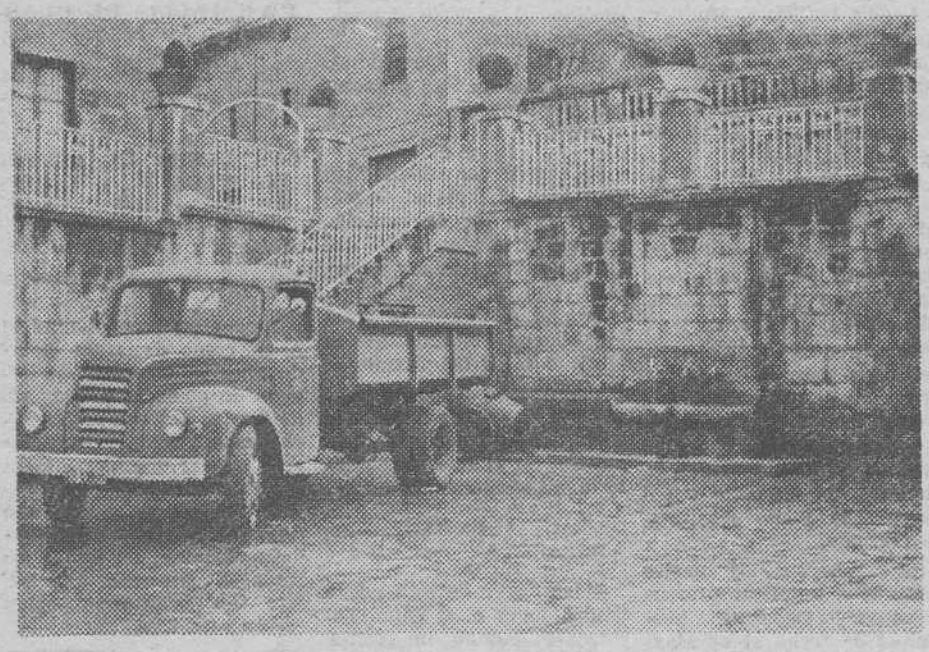

Aprobado como está el proyecto, sería conveniente acelerar el comienzo de las obras, porque el pabellón municipal para Parque Móvil, se hace de todo punto necesario. Los numerosos servicios del Ayuntamiento han hecho que su parque de vehículos aumente considerablemente y, al no tener lugar adecuado para albergarlos todos, varios de ellos son dejados en la calle, en particular en la plazoleta de la fuente vieja, que nos muestra la fotografía, hecha en un momento en que solamente había estacionado uno de esos vehículos municipales, porque en otras horas, hubiera sido imposible que la cámara captase esta imagen libre de obstáculos. No es la primera vez que comentamos este problema, pero tenemos confianza en que pronto dejará de ser tema y que la fuente vieja se nos muestre libre de camiones y coches, tranquila y acogedora, como ha estado siempre desde su larguísima existencia.

AUMENTAN LAS INSCRIPCIONES EN EL CONCURSO DE ZURRACAPOTE

Se celebrará el martes próximo

Nos llegan noticias de que en las inscripciones hay concursantes de otras localidades.

Por ejemplo, sabemos que por lo menos hay dos personas de la localidad alavesa de El Ciego.

También hemos anotado uno de Haro y otro de La Bastida. Hay rumores de que alguno de San Vicente también está dispuesto a concursar, pero no se ha confirmado su inscripción.

Todo ello demuestra el gran interés que tiene este concurso.

No cabe duda que en Miranda podemos promocionar nuestro plato típico y debemos por todos los medios colaborar para lograrlo bien que sea por mediación del Centro de Inicativas Turísticas o por quien sea.

En esta ocasión es una sociedad muy mirandesa, «Deóbriga», quien siguiendo su línea trazada hace algún tiempo, sigue con sus inquietudes para ver de promocionar algo típico mirandés.

No dudamos de que el éxito ya está asegurado cuando hay alrededor de veinte concursantes no sólo mirandeses sino también de otras localidades.

El jurado sabemos será totalmente ajeno a la sociedad organizadora y aparte de nuestro alcalde y el delegado de Información y Turismo, estará compuesto por un periodista de la capital burgalesa, dos representantes del gremio de hostelería en Miranda, como son Rojas y Licino, un bodeguero de la Rioja alavesa y suponemos que alguna que otra persona de otras profesiones.

El día 10 de Abril, en los locales de la citada sociedad Deóbriga, la animación será enorme.

Para participar en este típico concurso no es necesario ser profesional. Por tanto, podrán competir así los muy preparados como los neófitos, profesionalmente se entiende y es de esperar que de ahí salga lo que verdaderamente se busca encontrar, algo verdaderamente mirandés, que puede acompañar a nuestro rico zurracapote.

No sabemos a ciencia cierta cuáles serán los requisitos para asistir a este acto, para aquellos que no concursen; pero creemos que de cualquier forma la afluencia será masiva.

Sabemos que los organizadores no son partidarios de hacer estos actos en otros locales y por ello el ambiente dentro de la sociedad «Deóbriga» será apoteósico.

Los directivos de «Deóbriga» están muy ilusionados y sabemos que tratan de «echar el resto» para que todo resulte agradable, cosa que sin duda lograrán.

Hemos visto los recuerdos que llevarán los concursantes, así como los tres premios que darán a los ganadores (o sea que los ganadores llevarán recuerdo y premio) y son verdaderamente sugestivos. La organización ha cuidado este detalle.

Enhorabuena y adelante.

AGENDA DE UTILIDAD

FARMACIA DE GUARDIA. — Hoy, jueves, en Real Aquende, 79, D. J. A. Requejo.

CARTELERA DE ESPECTACULOS

Cine Astoria. — Continua 6, 8 y 10. (Mayores de 18 años) «Homicidios en Chicago».

Cine Mecisa. — Continua 5,45, 8 y 1-0.45. Mayores 18 años. «Aeropuerto».

Cine Avenida. — Ver cartelera.

Teatro Cinema. — Continua 6 y 8. Todos los públicos. «Tarzán, furia salvaje».

Cine Novedades. — Continua desde las 6. Mayores 14 años. «Simplemente María».

TELEFONOS DE URGENCIA

Hospital de Santiago: 312013.
Cruz Roja: 310037.
Ambulatorio 18 de Julio: 310967.
Parque de Bomberos 310000
Comisaría de Policía 310095
Guardia Civil: 310039
Parada de taxis: 311333
Policía Municipal: 310489
Parroquia de Santa María 310820
Parroquia de San Nicolás 311153
Parroquia El Buen Pastor 311406
Delegación de DIARIO DE BURGOS: 311761 y 311800

ACCIDENTADOS, ENFERMOS, PARTURIENTAS, RECIEN NACIDOS...

Todos pueden ser hermanos tuyos (lo son de verdad) si te haces donante de sangre.

Acude al Servicio de Hemoterapia de la Seguridad Social.

EL "DEOBRIGA", EN TRANCE DE NO ASCENDER POR CULPA DE UN PESIMO ARBITRAJE

Perdió en Pamplona, por tres-uno

En el Estadio Ruiz de Alda de Pamplona, se jugó el partido correspondiente a la fase de ascenso de juveniles, entre el Iturrama y el G. D. Deóbriga, que finalizó con la victoria de los primeros por el tanteo de 3-1.

El partido fue un auténtico "robo", ya que de primeras, se encontraron los jugadores con que a pesar de existir un campo de hierba de medidas normales, les hicieron jugar en un "minicampo", pequeñísimo y con unas zonas que era un auténtico barrizal semiseco y en otra al secar, se había endurecido excesivamente, haciendo unas ondulaciones, que no permitían botar el balón con normalidad, dificultando el control del mismo.

Los jugadores del Iturrama, que juegan siempre en este campo, saben la forma de actuar en el mismo, y no cabe duda que es un factor muy importante a su favor, ya que el que llega de fuera y lo desconoce, tiene un auténtico problema.

Fruto de esta anormalidad, llegó el primer gol local, que pudo García sacarlo de la misma raya, pero le dio un mal bote.

A continuación de este gol, comenzó el auténtico "festival" que nos dio el árbitro pamplonés, ya que seguidamente, pitó una falta indirecta e inexistente, en el área pequeña, con lo que consiguieron los locales el segundo gol, dejó de pitar un penalty en el área del Iturrama y cuando los delanteros mirandeses llevaban en dos o tres ocasiones el balón con ventaja, les cortó en fueras de juego, que sólo él vio, pitando a continuación un penalty en contra del Deóbriga, del que se sorprendieron hasta los mismos jugadores y directivos del Iturrama.

Al marcar el gol los mirandeses, Pepe, que fue el autor, fue agredido alevosamente, en el suelo, por el portero, dándole una patada muy peligrosa que pudo tener consecuencias bastante graves, viéndose obligado a expulsar, al igual, que al delantero centro que le insultó.

Entonces, y ante la superioridad numérica de los mirandeses, se lanzaron al ataque, siéndoles cortada toda iniciativa, en el momento que se acercaban al área, donde los defensas hacían uso de cuantas artes y marrullerías conocían, señalándoles el árbitro las faltas a los mirandeses.

El balón estuvo fuera del terreno más de la mitad del partido, ya que cuando lo tiraban, nadie se preocupaba de recogerlo, estando el juego parado más de 15 minutos, sin que el árbitro descontara nada, ni siquiera consultaba el reloj y cuando el capitán de Deóbriga le requirió a que lo hiciera, le amenazó con expulsarle; un despeje de puño de un defensa en la misma raya y a un metro del árbitro, fue ignorado por éste, indicando que siguiera el juego; en suma, un arbitraje funesto, que le ha colocado al equipo mirandés con muy pocas posibilidades de ascender, cosa que al parecer, no interesa a los dirigentes navarros, ya que algo parecido, ocurrió el pasado año, contra el Muskaria.

Lo verdaderamente lamentable de este caso, como de muchos otros que vemos a diario, es que allí, al lado del campo, se encontraba un federativo de la Navarra, precisamente de juveniles, que vio claramente y comentó con los directivos de Deóbriga, la no existencia de falta en el segundo gol y fue luego requerido, para que observara las anomalías que estaban ocurriendo y continuó tranquilamente jugando a la pelota en el frontón, sin importale nada lo que sucedía en el campo.

Deóbriga, por otra parte, se vio privado de San Juan, por ausencia y Giralda por enfermedad, así como de Ontoria, lesionado el día anterior en un partido de juegos escolares, viéndose por otra parte mermadísimos de facultades, Ventosa, Narsa, Zunzunegui y García, que también tuvieron que intervenir el sábado en Burgos en los Juegos Escolares, ya que al parecer los Centros, le obligan a participar, a sabiendas de que el mismo día o al siguiente, deben de jugar con su equipo que les tiene federados y equipados de material.

No nos extrañaría nada que estos animosos equipos, sin ningún ingreso y con muchos gastos, aparte de las molestias, llámense Deóbriga, I. T. I. o Radio Juventud, viendo esas arbitrariedades y falta de interés de los organismos federativos por una parte y esa falta de consideración de los Centros para con los jugadores que estudian e nellos, abandonen cualquier día y entonces nos demos cuenta del perjuicio ocasionado, ya que las competiciones Escolares de Básica, etc., duran un par de meses y estos equipos se molestan e interesan por su jugadores durante todo el año.

Esperemos que el Deóbriga enmiende este error, del que no ha sido culpable y se supere esta clasificación, consiguiendo el ascenso a primera categoría, ya que sus jugadores tienen clase para intervenir en ella.

De la actuación arbitral, puede dar una idea el que los directivos pamplonicas, se ofrecieron a firmar un informe conjunto para el Colegio de Arbitros, si los mirandeses lo considerasen oportuno, y eso que fueron ellos los beneficiados.

En fin, únicamente podemos decir: ¡¡Uno más!!

UNA CENTRAL TERMICA PARA «INDUSTRIAS QUIMICAS ALTAMIRA» DE MIRANDA

El «Boletín Oficial» de la provincia de Burgos correspondiente al miércoles día 4 de los corrientes publica un comunicado de la delegación provincial del Ministerio de Industria por la que se da cuenta de la autorización a «Industrias Químicas Altamira S.A.», de Miranda de Ebro, para la instalación de una central térmica destinada al suministro de energía a su fábrica.

Las características principales de dicha central son:

—Un generador de vapor 1.040 metros cuadrados de superficie de calefacción, con una capacidad de producción de vapor de 88 Tm/h. en carga máxima continua, a 67 atmósferas de presión, montado a la intemperie.

—Una turbina de vapor del tipo de acción, de saltos múltiples y flujo axial, con un consumo de 80 Tm/h. de vapor o 64 atmósferas de presión y tres salidas de vapor a 22-9 y 4 atmósferas. Velocidad de rotación 6.300 r.p.m. con reductor de 6.300/1.500 r.p.m.

—Un alternador de eje horizontal con refrigeración forzada de aire, de 10.500 Kva. de potencia aparente, que genera corriente trifásica de 50 Hz. a 6 Kv.

Un transformador de 10.000 Kva., relación de transformación 6/20 Kv. La distribución hasta los centros de transformación de la fábrica se realiza a 20 Kv. y se dispondrá de cuatro transformadores de 2.000 Kva., cada uno, para obtener 380 V. Parte del consumo se efectúa a la tensión de generación de 6 Kv. Al sistema de barras de 20 Kv., se conecta un enlace con Fefasa.

Papelería FAGRA

Material escolar, de pintura y dibujo. Objetos de escritorio y oficina.

Recordatorios, cartas y toda clase de impresos y fotograbados.

Vitoria, 13 Teléfono 20 28 52 Burgos

DEPORTES

TROFEO "NORTE DE ESPAÑA"

Burgos, 1 - Athletic Bilbao, 3

Flojísimo encuentro de los locales, que pudieron ser goleados

Mejor juego de los visitantes, haciéndose acreedores al triunfo

Burgos, 1 (Quirce); Athlético Bilbao, 3 (Ibáñez, Sada y Estéfano).

ARBITRO Y ALINEACIONES

Dirigió el encuentro el colegiado vallisoletano Ausucúa, siendo su labor francamente desastrosa y, para colmo, mal ayudado en las bandas, ya que uno de los linieres, en el primer tiempo, levantó el banderín por salir el balón fuera del terreno de juego; el saque correspondía al Burgos, pero el defensa visitante Bilbao sacó por su cuenta el fuera de banda, originándose el segundo gol para el Athletic. La bronca fue mayúscula, pero el tanto subió al casillero.

Burgos.—Llorente; Elcoro, Escalza, Cobo; Bermejo, Figuerola; Heras, Gonzalo, Quirós, Del Moral y Esteve.

Al iniciarse el segundo tiempo, Lucas sustituyó a Del Moral.

At. Bilbao.— Aizpuru; Serna, Larrauri, Bilbao; Navarro, Bezchuen; Sada, Estéfano, Viteri, Vidal e Ibáñez.

A los treinta y cuatro minutos de la primera parte, Amantegui sustituye a Sada y en el minuto cuarenta del segundo tiempo, Aguirre ocupa el puesto de Aizpuru.

ANBIENTE E INCIDENCIAS

Campo en buenas condiciones. Media entrada y buena temperatura. El público abucheó a los jugadores locales y al trío arbitral al concluír el partido. Algunas almohadillas se lanzaron al terreno de juego al concluír la primera parte.

LOS GOLES

A los trece minutos de la primera parte, Del Moral saca un corner, se produce un momento de barullo y Quirós no tiene más que empujar el balón para inaugurar el marcador.

En el minuto dieciocho, Ibáñez, arrancando desde medio del campo y tras sortear a varios contrarios, consigue el empate, ante la salida vacilante de Llorente, que llegó a tocar el balón con la punta de los dedos.

En el minuto treinta y nueve, Viteri, tras recibir un saque de banda, el cual fue señalado a favor del equipo local, centra sobre Sada que consigue el segundo gol para su equipo.

Con este resultado finaliza la segunda parte.

Y en el minuto veinte de la segunda, Estéfano, al lanzar un libre directo al borde del área burgalesista, establece el definitivo 3-1, con el que finalizaría el partido.

COMENTARIO

El Burgos, no cabe duda, no tuvo su noche, la derrota que encajó, pudo ser goleada, a lo cual no podríamos objetar nada, ya que sería faltar a la verdad. Los visitantes realzaron un buen encuentro, ofreciendo un juego de calidad, de buena factura, sentenciando el partido con una justa y merecida victoria, que, como ya apuntamos anteriormente, pudo acabar en goleada si Ibáñez y Vidal no se hubieran precipitado en dos buenas ocasiones que tuvieron, ante la incertidumbre e indecisión de defensas y guardameta locales.

Por su parte, el Burgos ofreció un total desconcierto en sus filas, como nota destacada de su flojísimo partido. Sus jugadores no dieron una a derechas, ni eran capaces de contener al dúo Vidal-Estéfano, en la zona ancha y mucho menos a la hora de disparar con peligrosidad a la puerta defendida por Aizpuru y más tarde por el joven Aguirre.

En la continuación, la tónica del encuentro sería la misma: dominio a placer de los visitantes, ligando fútbol, poniendo más interés y trayendo en jaque a la defensa albinegra, con nuevos fallos e inhibiciones en su área que, sin lugar a dudas, contagió al resto del equipo, especialmente a los de ataque, creando poco peligro y avanzando a trompicones y, para colmo, a la hora de rematar a puerta, sus disparos más que a la portería irían a las nubes, ante una defensa bien montada, contundente, segura y noble en sus acciones.

Mientras que los defensores locales continuaban con su desorganización a medida que avanzaba el partido y el desacierto iba a significar su derrota, al no acertar a cerrar con holgura sus líneas y dando demasiadas facilidades a sus rivales.

No merece muchas líneas más el análisis de este encuentro, aunque subrayaremos, una vez más, el desbarajuste local frente a un rival que en todo momento se hizo dueño del partido y acreedor a la victoria.

En el capítulo de destacados citemos por los visitantes a Estéfano y Viteri; por el equipo local, la voluntad de Bermejo y la de los juveniles santanderinos Cobo y Lucas que, sin destacar demasiado, se salvaron un poco de la floja actuación de sus compañeros.

En suma, resultado justísimo, ya que los rojiblancos pusieron mucho más empeño. Como por añadidura existió más orden y mucha más compenetración en sus líneas, llevaron en todo momento la iniciativa del partido y al final la victoria que, por lo acontecido en el terreno de juego, pudo ser más amplia.

LOPEZ OCHOA

CLASIFICACION DEL TORNEO

	J.	G.	E.	P.	F.	C.	P.
At. Bilbao	5	3	1	1	14	5	7+3
Gijón	5	3	1	1	6	4	7+1
BURGOS	5	1	3	1	6	7	5—3
Cultural Leonesa	5	2	0	3	9	11	4+2
Rácing	5	1	2	2	3	9	4—2
Oviedo	5	1	1	3	4	7	3—1

SORPRESA EN ATOCHA

La Real perdió ante el Orense en partido de Copa (3-1)

San Sebastián (Alfil) — La Real Sociedad ha perdido ante el Orense por 3-1, en partido de fútbol jugado en «Atocha», correspondiente a la eliminatoria de Copa de S. E. el Generalísimo. El primer tiempo finalizó con el resultado de Real Sociedad, 0; Orense, 1.

Arbitró el señor Soto Montesinos, sin problemas y algo riguroso, especialmente en la sanción con un penalty al equipo visitante.

Inauguró el marcador el Orense, a los 17 minutos de la primera parte, por mediación de Tomé. Volvió a marcar el conjunto gallego a los siete minutos del segundo tiempo, gracias a una hábil internada de Seijas. A los 22 minutos. Pérez establece el 3-0. El único gol de la Real lo logra Corcuera al transformar un penalty señalado por mano de un defensa gallego dentro del área.

Buena entrada en «Atocha» y presencia de numerosos seguidores gallegos que han tenido oportunidad de presenciar una victoria indiscutible de su equipo ante un Primera que no ha estado a la altura de sus posibilidades.

SOCIEDAD MONTAÑEROS BURGALESES

Travesía de esquí de montaña "Trofeo Urbión"

La Sociedad de Montañeros Burgaleses organiza el próximo domingo día 8, tal como tenía programado, una sugestiva travesía de esquí de montaña para todos los simpatizantes de esta modalidad, así como cuantas personas quieran conocer los bellos parajes de "Picos de Urbión".

El recorrido que se desarrollará será el siguiente: Duruelo, Urbión, Zurraquín, Laguna Negra, Urbión, Duruelo. Con una duración aproximada de seis horas.

Esta Sociedad pondrá a disposición de las personas que deseen asistir, un autocar que partirá de la Plaza Mayor. Las inscripciones pueden hacerse en el local social, Cordón, 3, quinto, de ocho a diez de la noche.

El Racing de Santander goleado en León (6 - 0)

Venció el Sporting en Oviedo (0-2)

León (Alfil). — La C. y D. Leonesa ha derrotado por 6-0 al Rácing de Santander, en encuentro disputado esta noche en el estadio «Antonio Amilibia» de esta ciudad, correspondiente al campeonato del Norte de equipos reservas. Al descanso se llegó con el resultado de 1-0.

Dirigió el encuentro el señor Chao, que tuvo mucho trabajo, ya que se vio obligado a expulsar a tres jugadores.

Santander: Payno; De la Fuente, Campo, Mazón; Poo, Vázquez; Martín, Gento, Docal, Pedro Amado y Castresana. Lesionado Docal fue sustituído por López. Alba sustituyó a Gento en la segunda mitad.

Leonesa: Manolín; Hernández, Gerardo, Quintana; López Prieto, Casas; Ovalle, Toño, Martínez, Sagasta y Emilio. En el segundo tiempo salieron Cobos, Tini y Santibáñez que sustituyeron, respectivamente, a Martínez, Toño y Ovalle, este último lesionado.

Goles: Minuto 45, Hernández marca el primer gol de la noche. En el minuto 16 del segundo tiempo, Cobo logra el segundo. A los 20 mniutos, López Prieto aumenta la cuenta. A los 26, de penalty, este mismo jugador marca el cuarto. A los 35, consigue Sagasta el quinto y a los 43, López Prieto establece el resultado definitivo.

TRIUNFO DEL SPORTING EN OVIEDO

Oviedo (Alfil). — En partido de fútbol correspondiente al campeonato de reservas del Norte de España, celebrado esta noche en el estadio «Carlos Tartiere», el Oviedo perdió con el Sporting de Gijón por el tanteo de 0-2. Primer tiempo 0-1.

Arbitró el colegiado asturiano Gutiérrez Felguera, que estuvo acertado.

Oviedo: Javi; Paco, González, Zurdo; Nico, Chuso; Secades, Mendoza, Japo, Castañeda y Amarildo. En la segunda parte, Alfredo sustituyó a Castañeda.

Sporting de Gijón: Romero; Echevarría, Paredes, Blanco; Panchulo, Puente; Lavandera, Araujo, Paquito, Cundi y Herrero II. En la segunda parte, Florín sustituyó a Paquito.

A los 37 minutos de la primera parte, Paquito inauguró el marcador y faltando tres para el final del encuentro, Herrero II aumentó el tanteo, dejándolo en el 0-2 que sería definitivo.

La victoria del Gijón fue merecida. Ambos equipos pusieron gran ardor en la pelea, pero los gijoneses fueron más efectivos ante el marco: Destacaron, por el Oviedo, Japo y Castañeda. Por el Sporting, Puente, Herrero II y Lavandera.

ACUERDOS DEL COMITE DE COMPETICION

Multa al Burgos por el lanzamiento de almohadillas y amonestación y multa a Pocholo

Madrid (Alfil). — El Comité Nacional de Competición, en su reunión de hoy, ha adoptado, entre otros, los siguientes acuerdos:

PRIMERA DIVISION

Jugadores. — Suspensión por dos partidos a Monreal (Málaga), por agresión a un contrario, con las atenuantes específicas de escasa entidad de la misma, ausencia de resultados dañosos o lesivos y carencia de antecedentee del autor por hechos de la misma naturaleza, y por un partido, Escribuela (Granada) por la misma causa con idénticos atenuantes específicos y la genérica de existir provocación previa y Fernández (Granada) y Rojo II (Athletic) por reincidir en falta estando advertidos.

Primera amonestación y multa a Villanova (Málaga) y Rodríguez Roldán (Málaga) por juego peligroso, Búa (Málaga) y Fernández Alvarez «Pocholo» (Burgos) por dirigirse al árbitro sin ser capitanes y Redondo (Gijón) por pérdida de tiempo.

Segunda amonestación y multa a Corral (Castellón), por dirigirse al árbitro sin ser capitán, y Rincón (Granada) y Búa (Málaga) por desconsideración mutua.

Tercera amonestación con advertencia de suspensión y multa a Jaén (Granada), Bustillo (Málaga), Jacquet (Oviedo) y Babiloni (Castellón) por juego peligroso y Ramos Vargas (Málaga) por desconsideración con un contrario.

Clubs. — Multa a los clubs Oviedo y Burgos, por lanzarse almohadillas al terreno de juego.

SEGUNDA DIVISION

Jugadores. — Suspensión por cinco partidos, a Vidal Planella (San Andrés), por agresión repetida a un contrario y por un partido a Batalla (Tarragona) y Rodríguez Santos (Mallorca), por reincidir en falta estando advertidos.

Primera amonestación y multa a Ramos (Cádiz), Ridríguez (Elche) y Martín Clemente (Mallorca) por juego peligroso y Cruz Ortega (Córdoba) y Herrera Lorenzo (Sabadell) por dirigirse al árbitro sin ser capitanes.

Segunda amonestación y multa a Sánchez Rubio (Osasuna), Medina Molina (Tenerife), Cenitagoyena (Logroñés), González de la Vieja (Rayo) y Bernat (Mestalla) por juego peligroso; Rosa Cabrera (Tenerife) por desatender las instrucciones del árbitro; Pérez García (Valladolid) por pérdida de tiempo, y Sabaté (Mallorca), por dirigirse al árbitro sin ser capitán.

Tercera amonestación, con advertencia de suspensión y multa a Mata García (Osasuna) Medina Molina (Tenerife) y Soriano (Cádiz) por juego peligroso y Alcazar (Murcia) por pérdida de tiempo.

Clubs. — Multas al Osasuna, por incidentes del público, y al Mallorca, por lanzarse almohadillas.

Primera amonestación y multa al entrenador del Tenerife, Sr. Núñez por acceder al terreno de juego sin autorización arbitral.

Otros acuerdos. — Advertir a los clubs Coruña y Castellón de que si sus jugadores reiteran actitudes de protesta colectiva, se suspenderá a su entrenador, y capitán en la forma que determina el vigente Reglamento.

Triunfo de la selección juvenil alemana en Varsovia (0-1)

Varsovia (Alfil). — La selección juvenil de Alemania Occidental ha derrotado a domicilio a la de Polonia, por 1-0, en encuentro disputado hoy en esta ciudad, valedero para la fase de clasificación del torneo de la UEFA.

LEA VD. SIEMPRE

DIARIO DE BURGOS

Para venta de muebles de cocina

PRECISAMOS

PERSONA RESPONSABLE

CON CONOCIMIENTOS DE DECORACION

SE OFRECE:
— Sueldo fijo más incentivos según valía.

SE EXIGE
— Servicio militar cumplido.
— Carnet de conducir.

Interesados, dirigirse al Apartado 39. BURGOS
(R. O. C. 4.642)

DEPORTES

La Unión Cicloturista Burgalesa recorre su "circuito Villaescusa"

Cada pueblo tiene sus costumbres y modos de actuar, como tiene sus deseos, sus afanes y sus curiosidades. Curiosidades que admirar por parte de los que las visitan y curiosidades de sus habitantes respecto a los que se acercan hasta ellos.

Cuando los componentes de la Unión Cicloturista Burgalesa llegan a hacer su control a un pueblo, en todos ellos, como en la ciudad, la curiosidad de los nativos se pone de manifiesto rápidamente al poder admirar cómo van llegando en cantidad bicicletas, de las buenas, llevando sobre sí a niños, jóvenes y mayores, amantes del pedal, sudorosos pero alegres. Las preguntas, el tomar a peso las bicicletas, el contar su número, satisfacen la innata curiosidad de pequeños y mayores, mientras la mayoría comentan sus hazañas en bicicleta en sus años mozos y admiran a los que ya van dejando de serlo y a pesar de eso continúan dándole fuerte a los pedales.

Algo de esto ocurrió el domingo pasado en Villaescusa la Sombría, en donde los de la U. C. B. hicimos nuestro control, mientras íbamos dando cuenta de nuestro avituallamiento que, por cierto, el tabernero nos ofreció a precio muy asequible, de esos que dan ganas de volver a repetir ¡Gracias, tabernero, ésa es tu mejor propaganda!

Nos había llevado hasta allí el recorrido por el tranquilo arcén de la carretera general Madrid-Irún hasta Monasterio de Rodilla, bajada ya la Brújula, que marcó las diferencias entre los que están bien preparados y los que no lo están tanto.

La vía del ferrocarril nos acompañó después durante muchos kilómetros, mientras recorríamos las carreteras que se adentran a la derecha de la general hacia los montes de Juarros, pasando por Santa María del Invierno; Piedrahita de Juarros, Villaescusa la Sombría, Hiniestra y Barrios de Colina, hasta volver nuevamente a la Madrid-Irún, poco antes de Rubena, camino ya de Burgos.

La parte de velocidad la tuvimos, como todos los días, después del control y este día aumentó, por volver con el viento de espaldas. Dos caídas sin importancia y dos pinchazos fueron las notas serias de la salida, a la que concurrieron más de cuarenta cicloturistas para cubrir los cincuenta y ocho kilómetros del recorrido.

El próximo domingo, sobre 50 kilómetros, está programada la «Vuelta a Rioseras», con el recorrido Burgos - Sotopalacios - Rioseras - Temiño (control) - Monasterio de Rodilla - Rubena - Burgos.

PERDIGUERO

Torneo de la U. E. F. A.

Selección española para el partido con Bélgica

Se jugará en el estadio de la Condomina

Madrid (Alfil). — A propuesta del seleccionador - entrenador nacional, Héctor Rial, la Federación Española de Fútbol designó hoy a los jugadores que compondrán a la selección juvenil nacional que se enfrentará a la de Bélgica, el próximo miércoles día 11, en el campo de la Condomina, de Murcia, en partido correspondiente al torneo internacional de la U. E. F. A.

Los jugadores seleccionados son éstos:

Porteros: Amador y Cendolla.

Defensas: Nacho, Badalejo, Domingo, Astarbe y Pulido.

Medios y centrocampistas: Moret, Ballester, Carlos, Marcelino y Vitoria.

Delanteros: José Juan, Bermejo y Grabudúa.

Los jugadores citados se concentrarán en Madrid a lo largo de la mañana del lunes, día 9, almorzarán en la capital y a las ocho menos veinte saldrán por vía aérea con dirección a Murcia.

El partido está señalado para las seis de la tarde.

Boxeo

El C. M. B. no reconocerá una pelea de revancha entre Foreman y Frazier

Antes, cada uno de ellos tendrá que hacer un combate por su cuenta

Méjico (Alfil). — El profesor Ramón Velázquez, presidente del Consejo Mundial de Boxeo, envió hoy un cablegrama a Dick Sadler, manager del campeón mundial del peso completo George Foreman, advirtiéndole que el C. M. B. no reconocerá una pelea de revancha entre Foreman y Frazier.

Un promotor de Nueva York está tratando de montar ese combate, pero el Consejo Mundial de Boxeo no admite peleas de revancha directas, por lo que cada uno de dichos boxeadores tendrá antes que hacer un combate por su cuenta para que el Consejo autorice que después vuelvan a enfrentarse por la corona que ostenta Foreman.

AMENAZAN A ROBERTO DURAN CON NO RECONOCER SU TITULO MUNDIAL

Nueva York (Alfil). — La Comisión atlética del Estado de Nueva York, suspendió hoy miércoles la licencia de boxeo al púgil panameño Roberto Durán y amenazó con no reconocerle su título de campeón mundial de los ligeros de la Asociación Mundial de Boxeo (WBA), de no defenderlo contra el escocés Ken Buchanan en la principal arena boxística neoyorquina, antes del próximo 30 de Junio.

La medida, según Edwin Dooley, presidente de la «Comisión Atlética de Nueva York», está encaminada a hacer respetar a Durán el contrato que tiene firmado con los promotores del «Madison Square Garden», para defender su título en una pelea de desquite con Buchanan antes de esa fecha.

De acuerdo con Dooley, Durán había informado recientemente al «Madison» que defenderá su corona el próximo 2 de Junio, en Panamá, contra el italiano Antonio Puddu y que no podría, por tanto, preparar la defensa de su cetro mundial 26 días después frente a Buchanan, en Nueva York.

BALONCESTO FEMENINO

Partidos correspondientes a la sexta jornada de baloncesto femenino de la fase local, segunda categoría:

Hoy, jueves, día 5, a las 6,15, en la cancha de colegio de las M. M. Concepcionistas:

Instituto 4.º «A» - Concepcionistas, 6.°; y Salesianas «E» Círculo de Juventudes «A».

Viernes en la cancha del Instituto femenino a las 6,15:

Instituto 3.° «E» - Salesianas «C»; y Círculo de Juventudes «B» - Instituto 5.°.

Sábado a las 9,30 en la cancha de las M. M. Concepcionistas:

Jasús María 4.º - Salesianas «C»; Jesús María 5.° - Círculo de Juventudes «A»; Concepcionistas 3.º «B» Instituto 3.° «D»; Niño Jesús 3.° «A» - Concepcionistas 3.º «A»; e Instituto 4. «C» - Franciscanas.

En el mismo día y hora en la cancha del Instituto femenino:

Salesianas «E» - Instituto 6. «E»; Salesianas «B» - Teresiana 4.º «B»; Instituto 3.° «A» y «B» Teresiano 3.° «B»; Instituto 3.º «E» - Teresiano 3.º «C»; y Filial núm. 1 - Instituto 5.°.

LOS AMIGOS DE LA VUELTA

«CONFECCIONES SANTA CLARA» patrocinará el «maillot» amarillo

La famosa firma española Confecciones Santa Clara, muy conocida en nuestros mercados y de manera muy especial por la juventud, en razón al puesto privilegiado que ocupa en la vanguardia de la moda en el vestir, se incorpora, por segunda vez, a la nutrida caravana de «Amigos de la Vuelta», en esta ocasión para patrocinar el «maillot» amarillo del líder.

Ya el año pasado, Confecciones Santa Clara inició su caminar deportivo con la Vuelta patrocinando un importante premio. Pero ahora ha preferido identificarse con algo que va más íntima y sustancialmente unido a su propia actividad dentro de la Industria de la confección. De ahí que se haya inclinado por el «maillot» amarillo.

El característico distintivo del líder llevará en su parte pectoral las siglas de Confecciones Santa Clara, y por si fuera poco, ya está su propio color para resultar, por sí misma, la prenda de mayor relieve entre todas las que visten los participantes en la Vuelta. Nadie ignora que el «maillot» amarillo es el de mayor resonancia, el que con mayor avidez «busca» el aficionado en los pelotones para identificar al primer clasificado, el más admirado, el que hace que en él converjan todas las miradas y todos los comentarios... Es, en suma, la prenda de mayor notoriedad dentro del contexto general de la Vuelta.

Bien venida sea una vez más Confecciones Santa Clara a la familia de la amistad de la Vuelta, y vaya nuestro deseo de que aquella estimabilísima colaboración del año pasado sea el primer eslabón de una larga e ininterrumpida cadena, que hoy tiene su segundo engarce.

Lea usted siempre
DIARIO DE BURGOS

CICLISMO

EL "PEUGEOT", PRIMER EQUIPO INSCRITO OFICIALMENTE PARA LA VUELTA A ESPAÑA

Merckx estudia qué corredores le acompañarán en ella

Bilbao (Alfil).— El equipo «Peugeot» se ha inscrito oficialmente para participar en la edición 1973 de la Vuelta Ciclista a España. Es el primer equipo que presenta su inscripción oficialmente.

El «Peugeot» que, una vez más, será dirigido por Gaston Plaud, estará compuesto, provisionalmente, por los siguientes corredores:

Eric Leman, Jean Pierre Paranteau, Bernard Thevenet, Raymond Delisle, Ferdinand Bracke, Jacques de Boever, Jacques Esclasson, Pierre Martellozzo, Jean Claude Meunier y Claude Aiguesparses.

OCAÑA PIDE UN MILLON

Madrid (De nuestra Redacción -S-). — A Ocaña le ha ofrecido la organización de la Vuelta Ciclista a España 600.000 pesetas por tomar la salida, pero él pide un millón de pesetas, según el diario «Pueblo».

«Luis Ocaña —dice el vespertino— debe participar en la Vuelta a España», porque una ronda con Merckx y sin Ocaña interesa parcialmente, rebaja su interés y expectativa a un cincuenta por ciento».

Y termina: «Por otro lado, aparte lo que la organización cobre por derechos de Televisión, percibirá en concepto de subvención povinentes de la Federación dos millones de pesetas».

MERCKX RENUNCIA A LA «FLECHA VALONA»

Bilbao (Alfil).— Merckx ha renunciado a participar en la «Flecha Valona», para preparar su equipo para la Vuelta ciclista a España.

Según noticias recibidas en el comité organizador de la Vuelta a España, Eddy Merckx ha renunciado a su participación en la Gran Clásica belga, que ya ganó en 1967 y 1970, a fin de poder estudiar detenidamente el equipo «Molteni» que ha de ayudarle en la Vuelta a España.

El campeón belga pretende formar un fuerte equipo que le ayude a encontrar —principalmente por parte de la formación del «Kas»— para incluir la «Vuelta» en su palmarés.

EDUCACION GENERAL BASICA

Resultados de la última jornada

RESULTADOS DE LA ULTIMA JORNADA

Categoría infantil

Voleibol. — P. Arámburu, 2; M. Santamaría, 1.

Ping-Pong. — H. Argentino, 0; Prácticas, 2; Generalísimo, 0; C. Católico, 2· Seminario, 2; P. Arámburu, 0· H. Argentino, 0; C. Católico, 1; Prácticas, 0; P. Arámburu, 2 y Generalísimo, 0; Seminario, 2.

Pelota a mano. — Marceliano, 18; C. Católico, 17.

Ajedrez. — S Familia, 0; Prácticas, 2; Juan XXIII, 0; Marceliano, 2; P. Arámburu, 0; C. Católico, 2; H. Argentino, 0; Generalísimo, 2; S. Familia, 2; Prácticas, 0; Marceliano, 2; Seminario, 0; P Arámburu, 2; Juan XXIII, 0; C. Católico, 2; H. Argentino, 0 S. Familia, 2; Marceliano, 0; Prácticas, 0; Seminario, 2; P. Arámburu, 0; Generalísimo, 2; C. Católico, 2; H. Argentino, 0; S. Familia, 0; Seminario, 2; Prácticas, 0; Marceliano, 2; P. Arámburu, 0; H. Argentino, 2 y Juan XXIII, 0; Generalísimo, 2.

Categoría alevín

Balonmano. — Generalísimo «A», 7; P. Arámburu, 5; Generalísimo «C», 5. Prácticas, 10; Generalísimo «D», 4; Miraflores, 11; Juan XXIII, 0; S. P. y S. Felices, 1 y S. Familia, 14; Marceliano, 0.

Mini-Basket. — Generalísimo «B», 15; Marceliano, 26; Generalísimo «E», 22; Seminario «B», 32; Seminario «A», 32; Generalísimo «A», 19. Generalísimo «F», 28; Generalísimo «D», 18; Prácticas, 30; Juan XXIII, 9 y P. Arámburu, 41; Generalísimo «C», 21.

Fútbol. — Marceliano, 4; Seminario, 4; Vadillos «B», 0; S. P. y S. Felices, 8; P. Arámburu, 1; C. Católico, 1 y H. Argentino, 2; Vadillos «A», 1.

Lea Vd. siempre DIARIO DE BURGOS

El Caudillo, presidente de honor de los XXII Campeonatos europeos de judo

Madrid (Alfil). — Su Excelencia el Jefe del Estado, Generalísimo Franco, aceptó la presidencia de honor de los XXII Campeonatos europeos de judo, que se celebrarán del 10 al 13 del próximo mes de Mayo, en el Palacio de Deportes de Madrid.

Asimismo, la vicepresidencia de honor de dicha competición fue aceptada por el Príncipe de España, don Juan Carlos de Borbón.

MUS DE "LA AMISTAD"

Mañana, fiesta de entrega de trofeos

Mañana, viernes, día 6 de Abril, y como digno colofón al III Campeonato de mus de «La Amistad» que, organizado por la Hermandad de Peñas Sociedades y Casas Regionales, bajo el patrocinio de Cervezas «San Miguel, S.A.», con tanto interés han venido celebrándose, tendrá lugar la entrega de trofeos a los mejores clasificados.

Con este motivo, la prestigiosa firma «San Miguel, S. A.» ofrece, como en años anteriores, una simpática fiesta a celebrar en su factoría, que no dudamos revestirá gran brillantez, a la que contribuirá la asistencia de las «Reinas» de las distintas Sociedades, así como sus presidentes, directivos y participantes en el campeonato que, en esta ocasión, irán acompañados de sus esposas.

Actos como éste, sirven para patentizar los indisolubles lazos de hermandad existentes entre las distintas Peñas, Sociedades y Casas Regionales radicadas en Burgos, así como la generosidad de una empresa que se solidariza con estas entidades compartiendo sus inquietudes sociales y desvelos encaminados a conseguir las más altas metas.

AYUDANTE
de mostrador
Se necesita para cafetería.
Buena retribución a convenir.
Informes: Teléfono 223541
(R. O. C. 4.376)

DEPORTES

I Trofeo "Juan Yagüe"

Firestone, 3 - Banesto, 0, único partido en el que salieron a relucir los malos modales

En otros encuentros falló el pronóstico de manera un tanto sorprendente

Blowtherm, 3; Gea de Burgos, 3.
Firestone, 3; Banesto, 0.
Fuentecillas Savín, 2; Inoxa, 2.
La Voz de Castilla, 2; Veteranos San Juan, 1.
Ubisa, 2, Veteranos de Burgos, 4.
Deportivo Yague, 1; Pinturas Sangar, 0.
Caja Rural, 1 Deportivo Gasset, 2.
Descansó: DIARIO DE BURGOS.

CLASIFICACION

	J.	G.	E.	P.	F.	C.	P.
Firestone	15	11	2	2	59	22	24
Veteranos de Burgos	14	11	2	1	39	17	24
Deportivo Gasset	15	10	2	3	30	17	22
Fuentecillas Savín	15	8	3	4	27	11	19
Blowtherm	14	6	6	2	22	18	18
Veteranos San Juan	15	7	2	6	28	18	16
Deportivo Yagüe	14	6	4	4	18	14	16
Inoxa	16	7	2	7	25	32	16
La Voz de Castilla	15	4	5	6	25	28	13
Caja Rural	15	4	4	7	30	28	12
Banesto	15	3	6	6	20	33	12
Gea de Burgos	15	3	5	7	17	32	11
DIARIO DE BURGOS	14	3	4	7	20	34	10
Ubisa	15	2	1	12	15	37	5
Pinturas Sangar	15	1	2	12	14	47	4

Comentarios a los distintos encuentros:

FIRESTONE, 3; BANESTO, 0

Alineaciones:

Firestone. — Barriuso; Blanco, Félix, Casado; Quevedo, Hernando, Ribote; Napo, Che, Plaza y Díez.

En el segundo tiempo Rojo ocupa la puerta pasando Barriuso a la delantera en sustitución de Plaza.

Banesto. — López; Ignacio, Fuentes, Santiago; Goicoechea, Teófilo, Martín, José Antonio, Javier. González y Güemez.

En el segundo tiempo Bartolomé sustituyó a Martín.

En numerosas ocasiones se han hecho llamamientos al buen comportamiento y deportividad que debiera haber en estas competiciones futbolísticas y desgraciadamente seguimos teniendo que lamentar la absoluta falta de ambas cosas, lo que determina que se produzcan hechos tan vergonzosos, carentes de respeto y totalmente faltos de cordura como el que hemos presenciado el domingo y en el que los protagonistas (omitimos sus nombres para no exponerlos a la vergüenza pública) uno por cada bando, hubieron de ser sujetados por sus compañeros para evitar que llegasen a las manos. Todo ello motivado por una falta, un posterior intento de agresión y la expulsion, por parte del árbitro de turno, señor Martínez, del jugador de Banesto, Teófilo, que en principio se negaba a abandonar el terreno de juego, que había sido invadido por seguidores de ambos equipos. El juego estuvo detenido varios minutos y al fin imperó el criterio del arbitro, que según informa en el acta expulsó a Teófilo considerando que su permanencia en el campo podia ocasionar males mayores.

Sencillamente, lamentable.

Párrafo aparte merece el árbitro del encuentro. Estamos convencidos de que mientras estos partidos no sean dirigidos por árbitros federados continuarán los incidentes. La buena voluntad de estos árbitros está probada, pero también está probada su incompetencia y falta de autoridad, pues con un poco de esto último creemos que no se verían estas cosas. Lo que si podemos decir es que no influyó decisivamente en el resultado aunque tuvo un tremendo fallo al no conceder gol a Firestone en una jugada en la que los mismos jugadores de Banesto reconocían haber incurrido en penalty. Si concedió la ley de la ventaja debió ser gol y en caso contrario penalty, pero nunca saque de puerta como señaló.

El partido en si fue malo, se jugó solamente a ráfagas y quizá en esto influyera el hecho de que Firestone marcase dos goles en los seis primeros minutos de partido. Tantos que fueron conseguidos por Che. El resto del primer tiempo transcurrió en medio de un juego soso y aburrido en el que raramente llegó el peligro a las metas de ninguno de los dos equipos.

Este soporífero primer tiempo tuvo una exacta copia en el segundo, en el que la única jugada digna de mención fue la que ocasionó el tercer gol, obra de Hernando, y en la que los banqueros hicieron el "Tancredo" creyendo sin duda que se trataba de un libre indirecto y por ello no tocaron el balón sin ver que el árbitro no llevaba el brazo levantado y esto indicaba que la falta era directa. Con esto terminó este partido en el que lo más relevante, como queda indicado, fueron los malos modos.

FUENTECILLAS SAVIN 2; INOXA, 2

Gran partido el disputado por ambos equipos, con dominio del Fuentecillas Savín, durante 70 minutos, en los cuales se colocó por delante en el marcador, con dos goles, fruto de este dominio; pero la poca preparación física y el exceso de confianza perdió al conjunto vinícola, el cual estuvo a punto de perder el encuentro en los últimos 20 minutos, pues el Inoxa, más completo y con gran rapidez, llegó con peligro a la puerta defendida por Nani, que debutaba y nada pudo hacer por los goles encajados, que fueron imparables. El primero llegó en el minuto 18, a tiro raso de Emiliano. Este mismo jugador se anotaría el segundo, en el minuto 38, tras de sortear hábilmente a los defensas contrarios. En el minuto 32 de la segunda parte, se produce una melée en el área del Fuentecillas, con varios rechaces cortos y Presa marca para el Inoxa. Seis minutos más tarde y en jugada similar a la anteriormente descrita, López establece el empate que sería definitivo.

Buen arbitraje del señor Cuenca.

Alineaciones:

Fuentecillas Savín. — Nani; Erquicia, Vicente, Sevilla; Porta, Torano; Emiliano, Damas, Maño, Javi, Carmelo.

Posteriormente, Maño y Carmelo fueron sustituídos por Camarero y Alaguero.

Inoxa. — Garmilla; Alcalde, Tamargo, Presa; García, Ruiz; Mosquera, González, Sanz, López, Mahamud.

También hubo sustituciones: Hidalgo por Sanz y Rodríguez por García.

Destacaron por el Fuentecillas, Nani, Torano y Emiliano y por Inoxa, Alcalde y López.

LA «VOZ DE CASTILLA» 2; VETERANOS SAN JUAN, 1

Resultado sorprendente, a nuestro juicio, ya que, como indicábamos en anterior comentario, el equipo de nuestros colegas parecia haber aflojado últimamente y, por otra parte, los sanjuanistas, vienen actuando con con bastante regularidad, según puede deducirse del puesto que ocupan en la clasificación.

Este encuentro se disputó también en el campo de Cortes, que se hallaba en buenas condiciones.

Marcaron primero los de «La Voz», que tenían el aire a su favor, haciéndolo en el minuto 7, por mediación de Casianín, aprovechando un rechace del meta contrario. En el minuto 25 se produciría el empate. El árbitro señala falta en las proximidades del área y Alzaga I, la ejecuta hábilmente, batiendo a Cueto. Era de esperar que en la segunda parte los sanjuanistas sacasen provecho de su veteranía y del viento, ahora de su parte, pero la teoría no fue de acuerdo con la realidad, porque los de «La Voz» no sólo defendieron con tesón la igualada, sino que se consideraron capaces de triunfar y lo consiguieron, cuando quedaban un par de minutos para agotar el tiempo reglamentario, por mediación de Sebas.

Sin restarles méritos a nuestros colegas, que aún desperdiciaron alguna buena oportunidad, hemos de reconocer que en las filas sanjuanistas se notó la ausencia de Carcedo, a partir del minuto 20 del segundo tiempo, ya que resultó lesiando, en choque con Cerezo, y hubo de retirarse del campo.

Arbitraje a cargo del señor Abad.

Alineaciones:

«La Voz de Castilla». - Cueto; Arribas, Inocencio, Cristóbal; Adalberto, Cerezo; López, Sebas, Casianín, Ortega y Servando.

En la segunda parte, Adalberto fue sustituído por Troyano.

Veteranos San Juan. — Vicario; Nuño, González, Martín; Pérez, Alzaga ; Alzaga II, Carcedo, Alzaga III, García y López.

Posteriormente, como queda dicho, Carcedo tuvo que ser sustituído por Vallejo por lesión.

CAJA RURAL, 1; D. GASSET, 2

Alineaciones:

Caja Rural. — Cruz; Beascoa, Carmelo Sedano, Soto; Tomé, Constante Sedano; Salva García, Morandeira, Manzanal, Toño Yebra y José Luis Velasco.

Sustituciones: en el minuto 46, Lomillo entró en lugar de Salva García.

D. Gasset. — Fernández; Miñambres, Pérez, Alonso; Cires, Blanco; Ruiz, Palacios, Francisco Fernández, Araque, Miñón.

En el minuto 65, Ruiz fue sustituído por Díez.

Arbitro: Dirigió correctamente el partido el señor Abad, siguiendo el juego de cerca y aplicando la ley de la ventaja.

Comentario: Bonito encuentro el disputado en Cortes en la fría mañana del domingo, en el que vimos fases de buen juego y jugadas interesantes. El dominio fue alterno, creando mayores ocasiones de peligro el Gasset en la primera parte, en la que, logrando sus dos goles, consiguieron jugar el resto del partido con más tranquilidad y aplomo por la ventaja cobrada en el marcador. Primero marcó Cires, directamente, al lanzar un córner, y después Palacios, anando la acción a Cruz.

En el segundo período, con viento a favor, pasó a dominar la situación la Caja Rural, al abandonar Carmelo Sedano su posición defensiva, jugando de medio de ataque, pero no fructificó su juego debido, como está siendo norma en los últimos encuentros, al exceso de individualidad. Logrado por el propio C. Sedano el que sería único tanto de la Caja, se buscó con ahínco el gol del empate, pero la segura defensa del Gasset desbarató todos los intentos.

Destacados. — Por Caja Rural: Soto, Carmelo Sedano y Toño Yebra y por el Deportivo Gasset: Palacios y Araque.

UBISA, 2; VETERANOS DE BURGOS, 4

El resultado, que a simple vista parece rotundo y significativo, no lo es tanto si tenemos en cuenta la clasificación de uno y otro y sobre todo, el hecho de que los de Ubisa alinearon un jugador menos. Aun así, se batieron con dignidad, llegando incluso a poner en aprietos a su oponente, ya que el marcador estuvo 3-2. Tanteo nada tranquilizador para los Veteranos, que finalmente se anotaron una nueva diana, con la que dejaron bien asegurada la victoria.

Marcaron por los Veteranos, Casiano, Josele, Fernández y J. Ramón.

El arbitraje estuvo a cargo del señor Arribas, a quien los equipos facilitaron su labor.

Alineaciones:

Ubisa: Marcos; Sáez, Del Hoyo, Martínez; Del Pozo, Carlos; De la Cruz, López, Cardero y Rodríguez.

Veteranos de Burgos: Santamaría; Edu, Miguelito, Candi; Blas, Ribón; Fernández, Arturo, Josele, Zamanillo y Casiano.

Posteriormente, Zamanillo fue sustituído por J. Ramón.

DEPORTIVO YAGUE, 1; PINTURAS SANGAR, 0

El Deportivo Yagüe no tuvo su día. La ausencia de algunos titulares parecía que influiría en el resultado final, pero no fue así, ya que ganó y los que salieron pusieron entusiasmo y voluntad y a fin de cuentas cumplieron.

En la primera parte ejerció más dominio el D. Yagüe, pero sus avances quedaban neutralizados por la defensa y en último lugar por la seguridad del portero contrario. Con algunos contraataques llevados por Pinturas Sangar, pero sin peligro ante la meta defendida por Macías, que atraviesa un buen momento, terminó esta primera parte, en la que no se registraron goles.

El segundo tiempo fue de parecidas características al anterior, hasta que a los 30 minutos se produjo el único gol que había de campear en el marcador. Santiago, aprovechando un bote falso del balón, que descontroló al portero, llegando desde atrás conectó un cabezazo, llevando la pelota al fondo de la red.

A partir de este momento Pinturas Sangar atacó con todos sus efectivos y a punto estuvo de conseguir el empate, de un soberbio cabezazo de Aguinaga que repelió el larguero.

Buen arbitraje, en líneas generales, del señor Arribas.

Alineaciones:

Deportivo Yagüe. Macías; Saldaña, Ruiz, Trascasa; De la Iglesia, Vilumbrales; Ortega, Santamaría, García, Güemes y Prieto.

En el segundo tiempo se dio entrada a Santiago Sáez y Miguel Lomas.

Pinturas Sangar: García Bello; J. Antonio, Nieto, Gómez; Menéndez, Aguinaga; Echevarría, Saimas I, Saimas II, Alonso y Sevilla.

También se efectuaron los dos cambios.

BLOWTHERM, 3; GEA DE BURGOS, 3

Alineaciones:

Blowtherm: Márquez; Gázquez, Gregorio, Maxi; Ferreiros, Serafín; Brizuela, Benito, Jesús, Pirri y Dioni.

Posteriormente, Jesús fue sustituído por Pérez y Gázquez por Tamayo.

Gea de Burgos: Barquín; Ruiz, Gómez, Pérez; Herreros, Acedo; Rodríguez, Casimiro, Tajadura, Berna e Hidalgo.

En el segundo tiempo, Hidalgo fue sustituído por Carlos.

Buen arbitraje, en líneas generales, del señor Cuenca.

Dio comienzo el partido con fuerte dominio del Blowtherm, que trata de sacar partido de la ventaja que le supone el viento favorable, pero el Gea organiza muy bien sus líneas zagueras haciendo muy difícil la penetración en su área. No obstante, el Blowtherm, bombeando balones, intenta una y otra vez el gol, hasta conseguirlo en un par de ocasiones, por mediación de Gázquez y Ferreiros, en el lanzamiento de sendas faltas, a los 15 y 30 minutos, respectivamente, de la primera mitad. El poste y una buena intervención de Barquín neutralizaron otro par de oportunidades de ampliar el tanteo. Tras el descanso, con el viento a su favor el Gea pasa a dominar y contabiliza sus tres goles, obra de Berna y Tajadura los dos primeros y de la suerte del tercero, ya que tras una melée en la que Marcelo pierde el balón acosado por jugadores contrarios, un defensa despeja y el balón, rebotado en otro jugador, llega a la red. Era el minuto 30.

A cinco minutos del final, el Blowtherm, que había merecido mejor suerte y que se volcó materialmente en busca del empate, logró su propósito en remate de Maxi que bate a Barquín.

Buscamos los mejores

VENDEDORES

(CINCO PLAZAS PARA AMPLIAR NUESTRA RED COMERCIAL EN BURGOS)

EXIGIMOS:
- Ser agente comercial o representante de comercio
- Vehículo propio.
- Impecable presencia.
- Cultura media.

OFRECEMOS:
- Elevados ingresos.
- Apoyo en la gestión.
- Trabajo agradable.

Interesados: Escribir, a mano, con "curriculum vitae" al Apartado FD-17 de VALLADOLID, citando en el sobre la Referencia V/B.

DEPORTES

DOBLE COLUMNA

Por ARQUERO

AFICIONADOS

Vamos a hablar hoy del Burgos, pero no de su primer equipo, sino del de aficionados. Creemos que la cita se la ha ganado a pulso y con todos los pronunciamientos favorables. Su campaña en el torneo de primera regional ordinaria ha sido triunfal, hasta culminar con el ascenso a la Preferente y en el torneo de aficionados ahí está su ejecutoria que le ha situado en la fase inter-regional, tras haber eliminado al representante de Valladolid y de Salamanca. Ahora sólo le queda dirimir los títulos de campeón y sub-campeón de la Federación Oeste, pues su pase a la fase siguiente se encuentra ya asegurada.

Sus últimos éxitos frente al Salmantino tienen un indudable valor, ya que el cuadro charro es quien encabeza la clasificación en la regional Preferente y en el Helmántico puso en liza a todo su cuadro titular, a cuyo fin consiguió aplazar el partido que le correspondía disputar ese día con la Gimnástica Medinense. Por cierto que el periódico «El Adelanto», de Salamanca, descubre las «razones» por las que los de Medina accedieron a dicho aplazamiento. Según se indica, el Salamanca accedió a indemnizarles con una cantidad en metálico «por las entradas que se pudieran dejar de vender a causa del cambio de domingo al jueves» y, además, se ha comprometido a desplazar a Medina su equipo titular a jugar un partido el día 3 de Junio, cuando ya aparecerá investido de Segunda División.

Siguiendo en la lectura de «El Adelanto» y con referencia al encuentro tan brillantemente resuelto por el Burgos, se dice lo siguiente: «Si bien el Salmantino se mostró más batallador y con ansias para llevarse la victoria, no menos cierto fue que el Burgos le ganó la partida por mejor preparación y seguridad en sus ataques y contraataques, mereciendo justamente la victoria».

DESCENSOS

Mal porvenir se perfila para Cultural Leonesa. Tras el traspiés del domingo y con nueve negativos en su cuenta, las perspectivas son muy negras, por mucho tono rosa que quiera ponerse en la mirada.

Sentimos de veras este muy probable descenso de la Cultural. Caso de que el Burgos haya de vivir análoga vicisitud en Primera, hubiera interesado grandemente el mantenimiento de la Cultural, así como el del Racing de Santander, el cual también es muy posible que escape de Segunda, aunque en este caso los motivos sean más gratos por venir determinados por el ascenso y no por el descenso.

Desde León, Angel Herrero considera el hecho, partiendo de un comentario del que entresacamos los siguientes párrafos:

«Se perfilan los candidatos al descenso. En Primera lo son el Coruña, Betis, Celta y Burgos, que son los cuatro peor clasificados. Pero uno se salvará. ¿Cuál de ellos? No es clara la situación y aún pueden registrarse muy diversas alternativas de clasificación, sin olvidar que también están comprometidos, pero menos, el Gijón, Oviedo y Las Palmas. Incluso el Granada y el Valencia no podrán ceder más puntos en «Los Cármenes» y «Luis Casanova» o de lo contrario podrían verse envueltos en contratiempos de última hora.

En Segunda, Pontevedra, Cultural y Mestalla forman el trío que cuenta con mayores posibilidades de descenso. Por supuesto que son los que más negativos llevan acumulados.

La Cultural dio un importante paso atrás el domingo. La derrota a domicilio le ha sumido en lo más profundo. Es comprometida su situación y problemática su permanencia.

Sin la derrota en el «Amilivia» aún tendría posibilidades de salvar el escollo y lograr jugar la promoción. No fue así y con los dos negativos es difícil alcanzar los doce puntos reales necesarios para entrar en la promoción. Ahora han de ser catorce los puntos a ganar cuando solamente quedan ocho jornadas y restan por jugarse partidos de mucho compromiso en casa y fuera».

BENEFICO

En nuestra edición de ayer indicábamos que Aramburuzabala y Escalza jugarían hoy en Vitoria, participando en un partido benéfico que se celebrará en Mendizorroza.

Algunos aficionados nos han preguntado acerca de dicho encuentro y qué beneficio se perseguía. Pues bien, se trata de una confrontación que se montará a base del Deportivo Alavés, reforzado con algunos de sus ex-jugadores —caso de Escalza y Aramburuzabala— y un combinado nacional.

La finalidad benéfica que se pretende es la de allegar fondos con destino a una leprosería que la vitoriana Lolita Preciado Larrazábal mantiene en Rwanda, realizando una labor benéfica, social y sanitaria, que a escala mundial ha sido calificada de «increíble», por la parquedad de medios con que la viene atendiendo y los resultados que está consiguiendo.

Como puede apreciarse, el fin no puede ser más noble. Confiemos que los rendimientos respondan plenamente a la loable intención.

COMPRO

TELEVISORES VIEJOS

A 10.000 PESETAS

en COMERCIAL VELO-MOTO

SOLO UNOS DIAS

LOS JUEVES, PRONOSTICOS DE KARAG

El Barcelona debe triunfar en Castalia

☆ Es el único equipo de Primera llamado a triunfar a domicilio

☆ El Madrid tiene en esta ocasión un partido sumamente fácil

☆ El Athletic de Bilbao debe ganar en San Mamés al Valencia

☆ En Segunda, el Rayo Vallecano, puede empatar con el Racing de Santander

☆ Valladolid-Elche es un gran partido con pronóstico casero

☆ San Andrés es el único equipo llamado a triunfar a domicilio por jugar contra el colista

El próximo domingo se jugarán los partidos del campeonato de la Liga, en las dos primeras divisiones, que se indican a continuación:

PRIMERA DIVISION

ATHLETIC BILBAO (10) Valencia (9). (1-4).
Castellón (6) - BARCELONA (1). (0-3).
CELTA (17) Granada (11). (0-1).
ESPAÑOL (3) Oviedo (13). (12).
Las Palmas (14) - Burgos (18). (3-3).
MADRID (2) - Betis (16). (1-2).
MALAGA (5) - Zaragoza (7). (1-1).
REAL SOCIEDAD (8) Coruña (15). (2-1).
SPORTING GIJON (12) - Atlético Madrid (4). (1-0).

SEGUNDA DIVISION

CADIZ (9) - Baracaldo (10). (1-1).
CORDOBA (12) - Mallorca (8). (0-2).
HERCULES (7) Tenerife (13). (0-3).
LOGROÑES (17) - Pontevedra (18). (1-1).
Mestalla (20) - SAN ANDRES (6). (0-0).
MURCIA (1) Leonesa (19). (3-1).
Rácing Santander (2) - Rayo Vallecano (15). (0-2).
SABADELL (16) Tarragona (14). (1-2).
SEVILLA (4) - Osasuna (11). (1-1).
VALLADOLID (5) Elche (3). (2-1).

Todos los partidos se jugarán en los campos de los clubs citados en primer lugar. Los nombres en mayúsculas son los favoritos; cuando aparecen con los mismos caracteres quiere decir que lo más probable es un empate. Las primeras cifras indican la clasificación actual de los distintos equipos; y las últimas, son los resultados de su primer partido.

IMPRESIONES Y COMENTARIOS

Entramos ya en la 28.ª jornada del campeonato, es decir, que sólo faltan siete partidos por equipo, pero a pesar de esta circunstancia, no hay nada decidido; ni en los cuatro primeros equipos, ni en los seis o siete últimos. Así, la competición no ha perdido su interés. Los cuatro primeros pueden todavía aspirar al título, y los siete últimos del momento pueden todavía exponerse a un contratiempo.

Sobresale en esta jornada el partido de Castalia, donde el Castellón recibe la visita del Barcelona.

Partido muy difícil, porque el Castellón es uno de los equipos que mejor se defienden en su campo, donde, a estas fechas, sólo perdió dos partidos y empató otros dos, en los primeros momentos en que no se encontraba en la plenitud de su forma; en los comienzos, en que perdió contra el Madrid y el Athletic bilbaíno.

Pero ahora se encuentra en plena forma, como lo demostró el domingo pasado en que perdió por 0-1 en el Manzanares, de penalty y al decir de muchos, injusto.

Pero juega contra el Barcelona, el mejor equipo del momento. Ciertamente, como ya lo sabe todo el mundo, a los barcelonistas les falta ahora uno de sus mejores elementos.

Pero, contra la excelente forma castellonense, tenemos la gran clase y también la buena forma del Barcelona.

Igualada la forma, la clase tiene que imponerse. Debe ganar el Barcelona Es el único equipo llamado a triunfar a domicilio.

Sigue en interés el partido de San Mamés, donde normalmente debe ganar el Athletic, ya que los valencianos no parece que están a punto.

Después, el del Molinón. Cabe suponer que al Spórting no le ocurrirá el caso del Burgos, sobre todo en estos momentos en que no puede perder puntos en su territorio para no exponerse a un contratiempo.

A la altura de este partido está el de Málaga entre dos equipos similares en sus méritos. Cuando los malagueños empataron en la Romareda, parece normal que triunfen en esta ocasión.

El partido del Bernabeu debe ser el más fácil. Como el de la Real Sociedad y el del Español. Son claros los restantes, pero no tan seguros.

SEGUNDA DIVISION

El Rayo Vallecano es uno de los equipos que sobresalen en este momento, con una forma mejorada. Por esta circunstancia puede y debe empatar en el Sardinero, máxime cuando a los santanderinos no les hacen falta muchos puntos más que los necesarios.

Sigue en interés el de Zorrilla donde el Valladolid recibe la visita de uno de los buenos candidatos al ascenso. Es una pena, volvemos a repetir, que los vallisoletanos hayan perdido con anterioridad varios puntos en su campo. Normalmente, el Valladolid debe ganar al Elche.

Por la gran diferencia entre los dos equipos, el San Andrés debe vencer al Mestalla. Es el único equipo llamado a triunfar a domicilio.

Los restantes partidos se presentan claros para los equipos locales.

No hace falta añadir más comentarios.

(Servicios Especiales de la "Agencia Efe").

En LAS PALMAS DE GRAN CANARIA

su Restaurante - Bar "LOS MOLINOS"

CALLE PADRE CUETO, 29. TELEFONO 261740

COCINA CASTELLANA CASERA

JUNTO A PLAYA DE LAS CANTERAS

BC BANCO CENTRAL, S.A.

JUNTA GENERAL ORDINARIA

El Consejo de Administración de esta Entidad, en cumplimiento de lo dispuesto en el artículo 28 de los Estatutos sociales, ha acordado convocar Junta General ordinaria de accionistas para el miércoles, día 25 de Abril de 1973, a las doce y media de la mañana, en primera convocatoria, en el edificio del Palacio de los Deportes de Madrid (Avenida de Felipe II), o para el 28 de Abril de 1973 sábado, en el mismo lugar y hora, en segunda convocatoria, si no se hubieran alcanzado en aquélla los "quorum" necesarios, para someter a examen y aprobación de la Asamblea los asuntos comprendidos en el siguiente Orden del día:

1.º **Gestión social, Memoria, Balance y cuenta de Pérdidas y Ganancias, correspondientes al ejercicio de 1972.**

2.º **Distribución de beneficios.**

3.º **Autorizar al Consejo de Administración para aumentar el capital social hasta un 50 por 100, de acuerdo con lo previsto en el artículo 96 de la vigente Ley de Sociedades Anónimas, dejando sin efecto la otorgada en la Junta General de accionistas de 6 de Mayo de 1972, en la parte todavía no utilizada.**

4.º **Nombramiento de accionistas-censores para el ejercicio de 1973.**

Tendrán derecho a concurrir a la Junta los señores accionistas que posean 20 o más acciones, inscritas con cinco días de antelación, por lo menos, a la fecha en que ha de celebrarse, y obtengan tarjeta de asistencia. Los titulares de menos de 20 acciones podrán agruparse hasta reunir este número y confiar su representación a uno de ellos. También podrán delegar en otro accionista con derecho personal de asistencia.

Las correspondientes tarjetas de asistencia podrán solicitarse en la Secretaría General del Banco, la que, para facilitar el cumplimiento del trámite, se dirige directamente a todos los señores accionistas.

En el caso de que hubiera de celebrarse en segunda convocatoria, se pondrán oportunamente en conocimiento de los señores accionistas, por medio de anuncios en la Prensa diaria nacional.

Madrid, 2 de Abril de 1973
El Vicesecretario General,
JUAN BULE HOMBRE

Pasando el rato

Y VA DE CUENTO...

HUMOR FRANCES

Un parisién llega a Marsella después de haber pasado una noche inconfortable en el tren. Toma un taxi, da la dirección al chófer y se duerme profundamente.

El taxi se detiene al cabo de un cuarto de hora. El parisién no se despierta hasta una hora después y al ver la cifra que marca el contador, exclama:

—¡Oiga, podía usted haberme despertado!

—No me he atrevido —explica el chófer—, ignoraba si tiene usted un buen o mal despertar.

HUMOR ITALIANO

Al volver de un viaje de vacaciones en Gran Bretaña, un italiano refiere sus impresiones de automovilista a varios amigos en la terraza de un café céntrico.

—Pero sobre todo —les dice—, una cosa he notado. La de que los ingleses prefieren rodar a la izquierda, exactamente como los italianos.

HUMOR POLINESIO

Lo que más divierte a los polinesios es una nariz bien desarrollada, fenómeno absurdo en el perfil de aquella raza. Asi la gran antena nariguda de un meridional tiene el don de hacerles reír.

—Tu nariz, Tetenini —le decía un taitiano a un extranjero destornillándose de risa—, tu nariz llega siempre antes que tú.

HUMOR ALEMAN

Se encuentra Otto con su amigo Fritz y...

—¡Ah, amigo Fritz! ¿No sabes que tengo aptitudes para detective?

—¿Y por qué, amigo Otto? ¿Se puede saber?

—Ya verás. Estaba yo sentado el otro día en el café, cuando llegó un sujeto y pidió una cerveza. Con la mano derecha se llevó el vaso a los labios y con la izquierda sacó el dinero y pagó. En seguida grité yo: ¡Ese hombre es policía!

—¡Asombroso, querido Otto! ¿Y cómo lo supiste?

—¡Oh, querido Fritz! ¡Porque llevaba uniforme!

HUMOR ESCOCES

Nuestro viejo conocido Mac lleva el mismo traje que hace quince años. Pero como está ya hecho una ruina, el escocés decide, todo compungido, sustituirlo definitivamente.

Para ello acude al comercio de ropas hechas donde ya estuvo hace quince años. Y con aire desprendido saluda al entrar:

—¡Como siempre, aquí estoy yo!

HUMOR INGLES!

En cierta ocasión fueron dos amigos, francés e inglés, a ver una pieza en un teatro de París. Durante la representación, el inglés rió sin parar ni un momento, desde la primera frase hasta la última.

—Verdaderamente —dijo el francés—, usted es un buen público. Yo también encuentro eso bastante divertido, pero no de manera contínua.

—¡Ah!, es diferente —exclamó el inglés—, ¡usted entiende el francés!

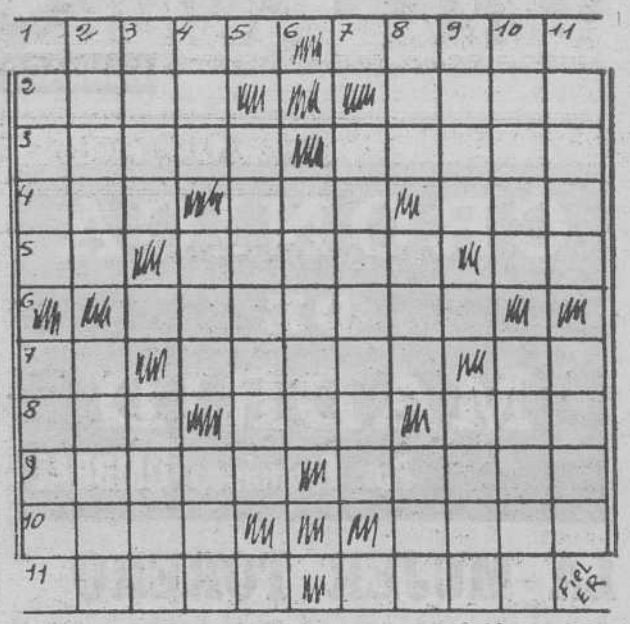

HORIZONTALES.— 1: Aceite sagrado. Escala gradual de colores. — 2: Hablas en público. Proyectil. — 3: Severidad. Facultad de discurrir. — 4: Medida de longitud. Quiera. Se atreva. — 5: Símbolo del sodio. Arbol conífero. Rio holandés. — 6: Sitio de terreno elevado. — 7: Dios egipcio. Figura de falsa deidad. Trasladarse. — 8: Resonancia. Ponga al fuego. Adverbio de lugar. — 9: Afluente del Ebro. Cercados o vallados. — 10: Cartas de la baraja. Pícaro, bribón. — 11: Palo de la baraja. Hueco.

VERTICALES.— 1: Ciudad argelina. Pieza del arado. — 2: Secreción líquida del riñón. Suceso imprevisto. — 3: Monja exenta de coro. Husmear. — 4: Demostrativo. Especie de pimiento. Mamífero plantígrado. — 5: Mayoral de pastores. — 6: Simples, sin mezcla. — 7: Pedazos sobrantes de algo cortado. — 8: Manto beduino. Ave de rapiña nocturna. Letra griega. — 9: Martillo de madera. Pez acantopterigio de sabrosa carne. — 10: Pez marino parecido al arenque. Imagen religiosa rusa. — 11: Hierba tifácea parecida a la espadaña. Despejado.

Solución al anterior:

HORIZONTALES.—1: Tras. Cala. — 2: Traca. Araña. — 3: Romos. Nerón. — 4: Ecos. Paleta. — 5: Sanarán. Sal. — 6: Rijas. — 7: Tor. Mosaran. — 8: Acores. Bala. — 9: Regar. Rizan. — 10: Alabo. Anona. — 11: Oros. Sano.

VERTICALES.— 1: Tres. Tara. — 2: Traca. Ocelo. — 3: Ramón. Rogar. — 4: Acosar. Rabo. — 5: Sas. Rimeros. — 6: Pajes. — 7: Cananas. Ras. — 8: Arel. Sabina. — 9: Lares. Razón. — 10: Nota. Alano. — 11: Anal. Nana.

EL HIDROGENO PUEDE SER EL COMBUSTIBLE DEL FUTURO

Ya ha permitido al hombre llegar a la luna

Roma. — (Crónica PFI. - FIEL. Servicios Especiales EFE, por P. B., en exclusiva para DIARIO DE BURGOS). — Si fuera posible producir hidrógeno a bajo precio, se dispondría de un gas de posibilidades equivalentes a las de nuestras grandes fuentes de energía actuales y cuyas reservas serían prácticamente ilimitadas. Es evidente, pues, el interés de las investigaciones actualmente llevadas a cabo en Italia, en las instalaciones del ISPRA, del Centro de Investigación de las Comunidades Europeas.

El hidrógeno podría reemplazar en el porvenir a las fuentes de energía tradicionales (petróleo, gas, carbón) que presentan el inconveniente de contaminar más o menos gravemente la atmósfera y que dependen, en lo que respecta a la seguridad de aprovisionamiento, de la situación de las relaciones internacionales.

NECESIDADES ENERGETICAS :—: :—:

Se dice ciertamente que la energía nuclear está llamada a sustituir a los combustibles clásicos en la producción de electricidad. Sin embargo, la electricidad sólo cubre el 25 por cien de las necesidades energéticas de una sociedad tecnológicamente avanzada. Por ejemplo, en el dominio del transporte individual, no se ha logrado construir un automóvil eléctrico capaz de desplazar por rapidez y eficacia al vehículo de gasolina.

El hidrógeno parace resolver el problema. Es fácilmente transportable y almacenable en pequeñas cantidades, permitiendo su utilización para propulsar aviones y automóviles. Puede obtenerse mediante la descomposición del agua, elemento abundante y poco costoso. Esta descomposición presenta además la ventaja de proporcionar otro gas de utilización industrial: el oxígeno.

MERCADO IMPORTANTE :—: :—: :—:

El hidrógeno dispone ya de un mercado importante: interviene en la síntesis del amoniaco y se emplea asimismo en las refinerías petroleras y en siderurgia. Sin embargo, si su precio de coste fuera menos alto, se le podría utilizar en muchos otros sectores. Por ejemplo, la sustitución del gas ciudad por el hidrógeno, sería una operación sencilla que eliminaría el monóxido de carbono muy tóxico.

El hidrógeno líquido ha permitido ya al hombre llegar a la Luna al servir de combustible de la fase superior de los cohetes Saturno. El empleo del hidrógeno —muy fácilmente realizable— en aviones, trenes y grandes camiones, reduciría considerablemente la contaminación del aire y las molestias sónicas.

COMPLEJO PROBLEMA :—: :—: :—: :—:

En lo que respecta a la propulsión de los vehículos particulares, el problema es más complicado pues el hidrógeno debería mezclarse con otros elementos. La firma norteamericana Allis Chalmers trabaja en la construcción de un coche eléctrico alimentado con pilas de amoniaco, que se fabrica fácilmente partiendo del hidrógeno y del aire. Por su parte, los laboratorios Philips estudian la acumulación del hidrógeno en un compuesto que da una presión de descomposición aceptable.

El hidrógeno podría desempeñar, pues, un papel capital en la reorganización del mercado de la energía si se pudiera hacer su precio competitivo con el de los combustibles fósiles. Los investigadores del ISPRA estudian desde hace años este problema. Han intentado resolverlo utilizando el calor a temperaturas inferiores a 800 grados centígrados tal como se produce en los reactores nucleares de gas del tipo Dragón. El principio consiste en descomponer el agua en dos etapas cada una de las cuales puede activarse térmicamente a temperaturas inferiores a 800 grados. El rendimiento térmico global de semejante operación, se aproxima teóricamente al 75 por cien.

CALOR NUCLEAR :-:

En 1968 se presentó un proyecto titulado Mark I que satisface estas condiciones y tiene la ventaja de utilizar exclusivamente como materia prima el agua y el calor nuclear. El proyecto Mark I fue realizado en el ISPRA. La energía se transforma en su estado final sin etapas intermedias, contrariamente a lo que sucede en el tratamiento por electrólisis, donde debe seguir la cadena vapor-energía mecánica-energía eléctrica-electrólisis.

—¿Dónde aterrizó el avión?

Solución al jeroglífico anterior:

En la cesta

Dibujos con siete errores

Solución al anterior:

1: Arbol. — 2: Arbol. — 3: Nubes. — 4: Pelo. — 5: Jirafa. — 6: Reja. — 7: Boca.

DON CELES Por OLMO

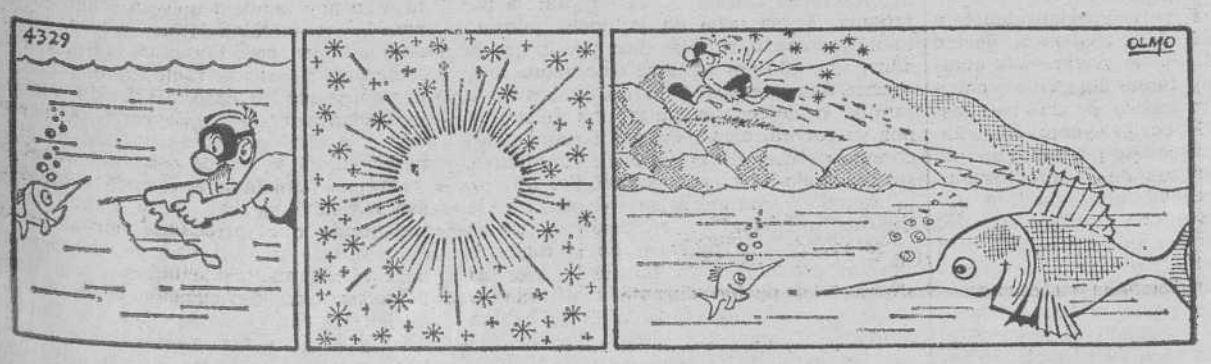

ARRIENDO DE PASTOS

Aeródromo de Villafría

EXTENSION: 155 Hectáreas.
OFERTAS: Aeródromo de Villafría.
APERTURA DE PLIEGOS: Día 13 de Abril de 1973, a las 11,00 horas, en el Aeródromo de Villafría.
ANUNCIO: Cuenta adjudicatario.
Villafría, 1.º de Abril de 1973. — EL TENIENTE CORONEL JEFE DEL AERODROMO, Hermógenes Díez Fernández.

Diario de Burgos

FUNDADO EN 1891

Papelería TAGRA
FOTOCOPIAS EN EL ACTO
Vitoria, 13 Teléfono 20 28 52 BURGOS

CRONICA DE MADRID

Por Francisco UMBRAL

LA MUJER TORERO

MADRID.- (De nuestra Redacción —S—). — Angela Hernández, de Alicante, vive en Madrid, hace de extra en las películas, torea a caballo cuando la dejan y sueña con torear a pie.

El mito de la mujer torero viene de antiguo. Teresa Alonso lo fue en tiempos de José Bonaparte. Ahí está "La Pajaruela", pintada por Goya. O Juanita de la Cruz, que gracias a un decreto de la República pudo torear a pie en 1931. O Conchita Cintrón, a la que todos hemos conocido como amazona rojoneadora, pero que sabía torear a pie mejor que muchos toreros de flequillo. Luis Antonio de Vega tiene una novela sobre el tema de la mujer torero. Me parece que se llama "La sota de espadas". Este tema de las mujeres vestidas de luces era una cosa que preocupaba mucho antes de la guerra, pues había como un erotismo sangriento en la mujer torero, y, entre que el toro le sacase las tripas al caballo o se las sacase a una señorita, mucha gente prefería verle las tripas a la señorita.

"Más caballos, más caballos", se ha gritado siempre en los toros. Pero hubo un tiempo en que el público gritaba "más señoritas", porque a las mujeres torero se las llevaba por delante el bicho y la gente, que para eso había pagado su entrada, quería verle las tripas a otra señorita. Mal que bien, con todos estos lances, la mujer ha ido emancipándose en España. La República, que tantos males trajo al país, según se está encargando de recordarnos don Ricardo de la Cierva a través de todos los mass-media a su alcance, no se paró en barras, y además de la quema de conventos y la reforma agraria, dictaminó la libertad de lidia para las señoritas toreras. De modo que, con unos años más de República, habríamos tenido una España con todas las iglesias carbonizadas, todas las monjas de paisano y todas las señoritas laicas vestidas de luces, con la cicatriz de la cornada en el vientre, como ahora llevan la cicatriz de la apendicitis.

Angela Hernández ha toreado por libre en América, y aquí lo ha hecho en algún pueblo. Carlos Briones, hermano del director de "El Ruedo" y abogado, ha querido ayudarla jurídicamente a conseguir la libertad de torear a pie, pero a Angela le han dicho, entre otras cosas, que el toro "la puede dejar desnuda en la plaza". Y esto sí que no.

Yo creo que, ahora que la fiesta decae y el turismo se va cansando de rumbas flamencas, debiéramos inventar el strip-tease taurino, que consistiría en que un toro debidamente amaestrado fuese desnudando a la señorita torero con los cuernos afeitados, por supuesto, para no hacerle pupa. Esto atraería mucho turismo y si alguna señorita resultaba reventada por el toro y lucía su peritoneo ante la afición y los extranjeros, eso sería una manera de devolverle carácter, reciedumbre y color a la fiesta.

Del mismo modo que el Ayuntamiento de Madrid pide cien doncellas para guardias urbanos, porque los hombres están en Alemania, la empresa de la plaza de toros de Madrid debiera programar mujeres torero para los carteles del próximo San Isidro, pues el material humano escasea en la fiesta y los últimos novilleros que he visitado en la Casa de Campo sólo quieren vestirse de luces para salir en las zarzuelas de Tamayo, que se montan sin toro, pese al afán de verismo del famoso hombre de teatro Desde Agustina de Aragón, la española ha acudido al pie del cañón cuando los hombres han escaseado, y Angela Hernández podía levantar la afición ahora que "El Cordobés" va camino de convertirse en padre de familia numerosa y Luis Miguel se pasa el día en el Juzgado, acusado de haberse dejado retratar junto a una señorita rubia y tomándose una "mirinda" para los dos.

La Academia Española, los toros y las cofradías gastronómicas cierran el paso a la mujer. Angela, rubia y fuerte, no sabe que España es cosa de hombres, pero debieran dejarle el paso libre. Mientras otras torean contribuyentes, ella, al fin y al cabo, sólo quiere torear toros.

TALLERES GRAFICOS
«DIARIO DE BURGOS»
Trabajos a todo color en
OFFSET
Presupuestos ventajosos
Talleres Gráficos Diario de Burgos
Calle San Pedro Cardeña, 34 - Apdo. 46 - Telf. 207358
PAPELERIA TAGRA - Vitoria, 13 - Teléfono 202852

NOTICIAS AL CIERRE

● ASILO POLITICO A MARINOS CUBANOS

Las Palmas de Gran Canaria (Cifra). — Alberto Torres Castillo, de 23 años, contramaestre del pesquero «Bonito» y Arnaldo Ortega Vieites, de 27, que trabaja como mecánico en refrigeración en el buque-frigorífico «Océano Indico», ambos de la flota cubana, han solicitado asilo político en Las Palmas al arribar las embarcaciones a las que pertenecían al puerto de la Luz, según informa el matutino «El Eco», de Canarias. Con éstos son 100 los cubanos que han solicitado asilo político en Las Palmas.

● HALLADO EN BRASIL, UN GALEON ESPAÑOL DEL SIGLO XVII

Salvador (Bahía, Brasil) (Efe). — Un galeón del siglo XVII, probablemente español, ha sido localizado en un lugar de la costa del Estado brasileño de Bahía, según informaciones publicadas hoy en los diarios locales. Los submarinistas cuentan que descubrieron el navío hace 15 días, pero que no quisieron revelarlo hasta ahora que están seguros de que los utensilios que contiene son de su propiedad. Al parecer, el bajel data de 1646 y cuenta con 15 cañones de bronce, cerámicas holandesas, portuguesas, españolas e inglesas, así como varias imágenes religiosas que podrán ser rescatadas en buen estado. Según los afortunados submarinistas uno de los cañones del navío tiene grabado un emblema español.

● LA CEE Y EL ESTE EUROPEO

Luxemburgo (Efe-UPI). — El comisario del Mercado Común Europeo para las Relaciones Exteriores, sir Christopher Soames, ha invitado hoy a los países comunistas a que establezcan unas relaciones más estrechas con el Mercado Común. «Si cualquier país del Este expresara un deseo de entablar más estrechas relaciones con la Comunidad, no se pondrán dificultades», ha dicho sir Christopher Soames ante el Parlamento europeo, respondiendo a una pregunta sobre las relaciones con los países del Este de Europa. Soames ha añadido que en el pasado hubo ciertas dificultades a causa de la tensión entre el Este y el Oeste, pero «con paciencia y buena voluntad por ambas partes, tales dificultades pueden desaparecer».

● MENTIS A UNA NOTICIA

San Clemente (California) (Efe-Reuter). — La Casa Blanca del Oeste ha desmentido, como carente de fundamento, un informe que decía que unos disparos habían alcanzado hoy al presidente Nixon en San Clemente. Un informador dijo al subsecretario de Prensa, Gerald Warren, que la noticia había sido emitida por una emisora de Nueva York El presidente Nixon vino a California el pasado viernes para celebrar una serie de conversaciones con el presidente de Vietnam del Sur, Nguyen Van Thieu.

● COLOSAL CENTRO COMERCIAL

Nueva York (Efe). — El centro comercial más grande del Mundo, el «World Trade Center» de Nueva York, fue inaugurado oficialmente hoy por el ministro de Trabajo norteamericano, Peter J. Brennan, en nombre del presidente de los Estados Unidos, Richard Nixon. El «World Trade Center», es un complejo de hoteles, salas de convenciones y exposiciones, y oficinas en dos torres gemelas, que con sus ciento diez pisos se alzan junto a la zona financiera de Wall Street, al Sur de Manhattan, hasta una altura de 414 metros. Aunque se hallaba funcionando desde finales del pasado año, su inauguración oficial no fue pospuesta hasta hoy, debido a que no estaba completamente terminado. El «World Trade Center» costó 850 millones de dólares, (cerca de 5.000 millones de pesetas). Tiene una superficie de un millón de metros cuadrados de espacio útil, y ha sido impulsado por el departamento del puerto de Nueva York. En él se instalarán principalmente oficinas comerciales y agencias de representación privadas y estatales del Mundo entero.

LEA VD. SIEMPRE
Diario de Burgos

cosas veredes

SE FUGA ESCONDIDO ENTRE LOS PIANOS QUE TRANSPORTABA UN CAMION

Colonia (Efe).— Un joven trabajador, de 23 años, se fugó de la R.D.A., escondido dentro de un camión soviético que transportaba pianos, desde Moscú, a través de Berlín oriental y Alemania occidental, con destino a Holanda.

El joven logró esconderse dentro del camión, sin que se dieran cuenta los conductores, durante un descanso que efectuaron éstos en Berlín oriental.

Después de pasar la frontera interalemana, el camión soviético llegó a Colonia y paró a la puerta de la oficina comercial soviética de esta ciudad. En este momento es cuando los conductores soviéticos se dieron cuenta de la presencia del joven e intentaron detenerle, sin conseguirlo. Poco más tarde se presentó el trabajador alemán oriental a la Policía que le dio permiso de estancia en la República Federal. El joven es casado y tiene un hijo de dos años, a los cuales abandonó en la República Democrática Alemana. En sus declaraciones no quiso indicar el motivo que le había inducido a huir de la R.D.A. Mientras tanto, el camión soviético continuó su viaje con los pianos, hacia Holanda.

PERRA QUE FUMA

Azagra, Navarra (Cifra). Una perra perteneciente a José Luis Sánchez, vecino del pueblo navarro de Azagra, fuma cigarrillos como si se tratara de una persona.

El curioso caso ha sido presenciado por un grupo de personas de la mencionada localidad, que pudieron observar con asombro cómo el animal fumaba uno tras otro hasta tres cigarrillos que le proporcionaba su dueño.

La perra se llama «Como tú» y cuando el señor Sánchez saca su paquete de tabaco se sienta juguetona sobre las dos patas traseras en espera de un cigarro.

Una mujer muerta y carbonizada en extrañas circunstancias

Su muerte presenta características muy similares a las de la madre política del presentador peruano de Televisión, Kiko Ledgard

Madrid (De nuestra Redacción —S—).— Un misterio. suceso tiene asombrado y entristecido a todo el vecindario de la localidad albaceteña de Almansa por la similitud que presenta con el caso de la muerte de la señora Manuela Freundt de Marrou, madre política del conocido presentador de la televisión, Kiko Ledgard.

En efecto, hacia las seis treinta horas de la madrugada del lunes pasado, varios trabajadores agrícolas que se dirigían a sus faenas hallaron en las afueras de la población el cadáver completamente carbonizado de una mujer. Como la carbonización del cuerpo era casi completa, como en el caso de la señora Freundt fue en principio difícil identificarla y la Guardia Civil y la Policía municipal trabajaron duramente para establecer una identificación exacta. Por fin se pudo establecer sin lugar a dudas de que la muerta era la señora Francisca Almendros Teruel, de 46 años, natural del mismo Almansa, casada y madre de dos chicos y una chica. La muerta había aparecido además a justamente 400 metros de su domicilio, una bonita y arreglada casita situada un poco en el extrarradio de esta ciudad de 20.000 habitantes, ya que la familia se dedicaba a tareas agrícolas y ganaderas.

La Guardia Civil trató de recomponer a retazos las actividades de Francisca Almendros en las horas precedentes a su hallazgo. El domingo, mientras sus hijos paseaban y su marido se reunía con sus amigos ella salió de su casa normalmente, incluso preparada para ir de visita a casa de alguna amiga íntima y luego visitar la parroquia. A las ocho de la noche aún no había regresado, ni a las diez, por lo que la alarma cundió por tratarse de persona muy casera. Así, el esposo y varios amigos de la familia decidieron efectuar una búsqueda por su cuenta, bien por casa de amistades comunes, bien en la casa de familiares, sin resultado de ningún género. Por último, la familia comunicó sus pesares a la Guardia municipal y en unión de varios agentes y de dos números de la Benemérita se procedió a la búsqueda por las afueras del pueblo durante casi toda la noche, sin resultado. Cuando ya se habían retirado, al amanecer, llegó el aviso de que los agricultores mañaneros la habían hallado a las 6,30, al ir a sus labores.

El hallazgo de esta mujer, muerta en circunstancias tan extrañas y tan similares a las de la madre política de Kiko Ledgard, hace que el misterio se presente con características muy difíciles y que al mismo tiempo se haya desatado la imaginación. Francisca, en efecto, pudo haber puesto fin a su vida a lo bonzo, pero también pudo haberse matado sin más que hacerlo y sin convertirse en antorcha. Por ello, parece que hay muchas probabilidades de que nos hallemos ante un caso de asesinato. Alguien pudo matarla y luego quemarla. Hay interrogantes variados, como por ejemplo, ¿era Francisca una mujer en perfectas condiciones mentales? Parece que no. ¿Tenía enemigos? tampoco, porque era una persona apacible. ¿Era deficiente su economía No parece ser este el caso. ¿Ha sido víctima de algún mal querer que ha pensado desembarazarse de ella después de haber sido «aleccionado» por el caso de Manuela Freundt? Es muy probable, pues es bien conocido el mimetismo que en la criminalidad se produce cuando un caso un tanto «original» llega a información del gran público y desata la fantasía.

Por otra parte, a primera vista, no parece que el cadáver de Francisca haya sido rociado con gasolina antes de ser incendiado, pero indudablemente hay alguna sustancia que ha avivado el fuego ya que para llegar al grado de carbonización en que ha sido encontrado el cadáver no cabe duda de que ha sido usada una materia de gran poder calorífico. Los análisis ya ordenados por el juez al forense, nos descubrirán importantes detalles. ¿Entonces, es posible que Francisca fuese asesinada? Hay que considerarlo como probable, claro está, que hay también que no echar en saco roto la eventualidad de que se haya suicidado a lo bonzo, pero Francisca era una mujer temerosa, de escasa fantasía, una de esas personas que en caso de decidir matarse lo harían por un medio corriente sin recurrir a este procedimiento de autoincineración.

Como el misterio es grande y la fantasía también, ya hay quien habla de un vagabundo que merodeaba por el pueblo hace quince días, hecho no demostrado, de que a Francisca le querían mal varias personas, pura especulación de ciudad pequeña. En fin ya desde ahora la Guardia Civil y el juez tienen abundante trabajo para esclarecer este misterioso hecho que ha venido a perturbar la vida feliz y tranquila de una ciudad trabajadora y calmosa como lo es Almansa.