Diario de Burgos

FUNDADO EN 1891

VIERNES, 13 DE ABRIL DE 1973
PRECIO DEL EJEMPLAR:
SEIS PESETAS
AÑO LXXXII N.º 25.327
DEP. LEGAL: BU-5-1958

EMPRESA EDITORA:
DIARIO DE BURGOS, S. A.
DIRECTOR:
ESTEBAN SAEZ ALVARADO

REDACCION, ADMINISTRACION Y TALLERES:
SAN PEDRO DE CARDEÑA, 34
DELEGACION ADMINISTRACION, VITORIA, 13
TELFS. REDACCION: 201280
ADMINISTRACION: 207148-49
DELEGACION ADMON.: 202852

APARTADO DE CORREOS N.º 46

El Consejo de Seguridad se reúne para tratar del ataque de Israel al Líbano

Amenaza de Estados Unidos a los Gobiernos árabes por sus acusaciones de participación

Naciones Unidas (Efe-UPI). — El Consejo de Seguridad de la Organización de las Naciones Unidas se ha reunido hoy a las 23,23 (hora española), para tratar de la acusación presentada por Líbano contra Israel, a petición del Gobierno libanés.

"ADVERTENCIA" DE EE. UU.

Washington (Efe). — Estados Unidos amenazó hoy a los Gobiernos árabes, advirtiéndoles que podrín lamentar su participación en una supuesta campaña antinorteamericana en Oriente Medio.

El departamento de Estado negó categóricamente que Estados Unidos hubiera tomado parte en ningún sentido en la incursión israelí en el Líbano el pasado lunes.

Diversas emisoras radiofónicas de Oriente Medio habían proclamado estos días que Estados Unidos ayudó a Israel.

ADVERTENCIA DE GOLDA MEIR A LOS GUERRILLEROS PALESTINOS

Tel Aviv (Efe). — La primer ministro de Israel, Golda Meir y el ministro de Defensa Moshe Dayan advirtieron ayer a los Estados Arabes que Israel continuará persiguiendo a los guerrilleros palestinos "donde quiera que es encuentren".

DETENCION DE AGENTES DE ISRAEL

El Cairo (Efe). — Fuerzas de la resistencia palestina informan hoy que han detenido a varios agentes secretos israelíes cuyas actividades parecen estar conectadas con el golpe de mano israelí en Beirut el pasado martes, en el cual resultaron muertos tres dirigentes de los comandos palestinos, informa la Agencia Oriente Medio.

(Pasa a la página 10)

"ENTRE MADRID Y WASHINGTON NO HAY NINGUN PROBLEMA PENDIENTE", DICE LOPEZ BRAVO

Dos obligaciones de España: "Recuperar a los trabajadores emigrados al extranjero y volcarse hacia Iberoamérica"

Conferencia de Prensa del ministro antes de salir para la Patria

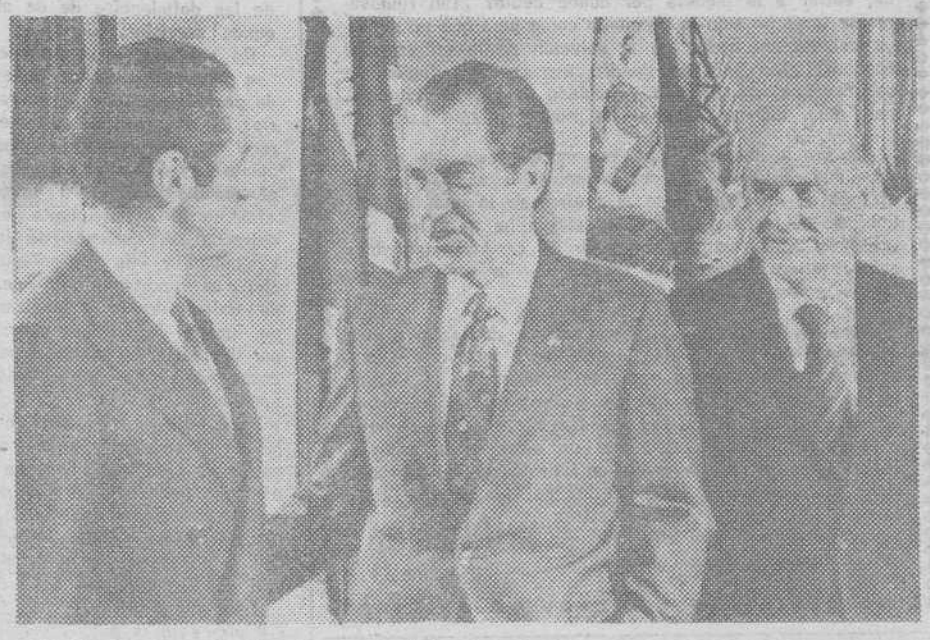

Washington. — El ministro español de Asuntos Exteriores, Gregorio López Bravo, durante la entrevista celebrada con el presidente de los Estados Unidos, Richard Nixon. En la foto, a la derecha, el embajador de España en USA, Angel Sagaz. (Telefoto Cifra Gráfica)

Washington (Efe). — El presidente Nixon es uno de los hombres "con una visión más clara y optimista del papel de España en el Mundo" ha declarado esta mañana el ministro español de Asuntos Exteriores, don Gregorio López Bravo.

En una reunión con los corresponsales, López Bravo resumió sus tres días de estancia en Estados Unidos.

"Hemos cubierto todo el campo de los intereses españoles en relación con Estados Unidos", dijo López Bravo.

El ministro describió de esta manera sus relaciones con Nixon (quien le ha recibido cuatro veces en los últimos años) y con Kissinger:

—Nixon tiene una concepción particularmente optimista del papel de España en Europa y en el Mundo. Es el presidente que mejor conoce a España, país que considera joven, con excelente material humano y con muchos años por delante. Nixon está convencido de que España "es uno de los países que más rápidamente se tiene que desarrollar"

—Kissinger es un hombre de "capacidad extraordinaria y enorme personalidad y seguridad". López Bravo y el asesor presidencial debatieron durante tres cuartos de hora cuestiones relativas a la seguridad internacional, especialmente los que más de cerca tienen interés para España.

López Bravo reiteró que el presidente Nixon «valora y comprende a España", con una enorme confianza en el futuro del país y en su mecanismo institucional y sucesorio. Aunque el énfasis del optimismo de Nixon, según el ministro, tiene algo de personal, trasciende a sus colaboradores más directos (caso de Kissinger) y es reflejo del mejor conocimiento que va teniendo Estados Unidos de España (caso del senador Fulbright, a quien su tradicional política de oposición a Nixon no le impide calibrar la im-

(Pasa a la página 14)

INTENTO DE SUICIDIO DEL NIETO DE PICASSO

La causa ha sido el estado de abandono en que su padre (Paul) tiene a la familia

La colección de cuadros ajenos del pintor, donada a Francia

Niza, Francia (Efe).— El nieto de Pablo Picasso, Pablito, ha sido hospitalizado esta tarde. En el hospital de Antibes indican que su estado es grave.

Según fuentes dignas de crédito, Pablito (hijo de Paul, el primogénito del célebre pintor), ha intentado suicidarse ingiriendo una buena dosis de lejía.

La tentativa de suicidio se produjo en el domicilio de su madre, la esposa (separada) de Paul, el hijo del pintor malagueño, este mediodía.

Pablito, que tiene 23 años de edad, se encuentra en la sala de reanimación del Hospital de Antibes (Costa Azul francesa), donde los médicos estiman su estado de gravedad.

Según los familiares de Picasso, el joven se encontraba en estado depresivo desde la muerte de su abuelo, el pasado domingo. Pese a las tentativas que hizo para entrar en «Notre Dame de Vie» y poder ver el cadáver de su difunto abuelo, no pudo conseguirlo, quedando muy impresionado.

El servicio de guardia del Hospital de Antibes anunció que esta tarde será facilitado un comunicado sobre los resultados de los primeros cuidados. La madre de Pablito se encuentra en el hospital junto a su hijo.

CAUSAS DEL SUCESO

Niza, Francia (Efe).— Pablito Picasso, nieto del gran pintor español fallecido el domingo en Mougins, que intentó suicidarse esta mañana en Golfe Juan, trabajaba como simple empleado de Correos en dicha locali-

(Pasa a la página 14)

LA U. R. S. S. ANUNCIA EL LANZAMIENTO DE UNA NAVE TRIPULADA

Se unirá al "Salyut"

Moscú (Efe-Reuter). — La Unión Soviética ha conmemorado hoy el día de los astronautas y ha anunciado que una nave tripulada será puesta pronto en el espacio, para que se reúna con el laboratorio espacial ruso «Salyut-2», que fue puesto en órbita el pasado día 3.

OTRO «COSMOS» EN ORBITA

Moscú (Efe). — La Unión Soviética ha lanzado hoy otro satélite artificial de la serie «Cosmos» para la investigación del espacio.

Perón y Echeverría

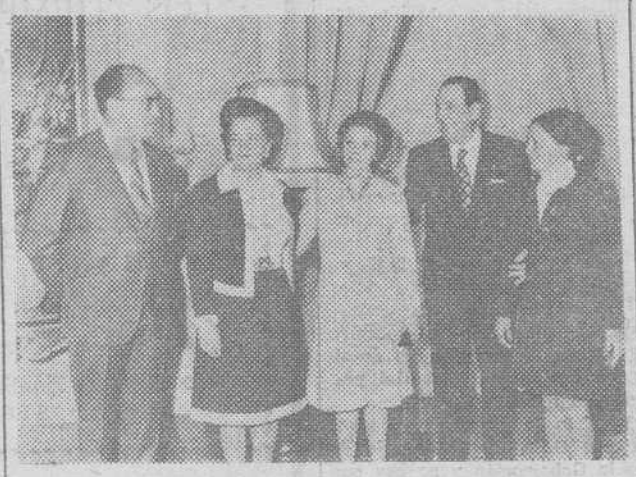

París. — El presidente de Méjico, Luis Echeverría y su esposa, con el ex-presidente argentino Juan Domingo Perón y señora, que fueron recibidos por los primeros en la Embajada mejicana de París. A la derecha, la hija del matrimonio Echeverría, Esther. — (Telefoto CIFRA GRAFICA-UPI).

CONGRESO SINDICAL

Ayer aprobó el Pleno las resoluciones «Participación en la empresa» y «Convenios colectivos»

La Asamblea se pronuncia por la integración en el M. C. E.

(Información en página 10)

POSTAL

TEATRO PRINCIPAL

POR fortuna, rara vez coinciden los adjetivos que se colocan pretenciosamente al lado de sustantivos que jamás se lo ganaron, porque si fuera cierto, si fuera norma inexcusable, algo así como una ley con todas las de la ídem, el llamado Teatro Principal habría de ser tal (quiere decirse: habría de ser «principal») porque existía, cuando menos, otro secundario. Y si con el primero ha pasado lo que ha venido pasando, ¿qué hubiera ocurrido con el secundario?

En fin, bromas aparte, ahora se nos dice, otra vez y ya van muchas, que la cuestión del Teatro Principal entra en vías de solución. Uno se dice, sin que necesite pedir que se le excuse del pecado de mala uva, que si todo hubiera requerido trámite tan largo, a estas horas nuestra sociedad sería tribal, trabajaría con los elementos esos de sílex y la Edad de Piedra se hubiera estancado más de la cuenta. Por fortuna, todo parece indicar que el panorama no ha sido tan negro.

Según cuentan las crónicas, el Teatro Principal dejó de ser teatro para convertirse en un armatoste ruinoso, allá por el año de gracia de 1946. Los que por entonces nacieron, salvo error de cálculo, andan ahora por los veintisiete años, están en condiciones de ser formalísimos padres de familia, ingenieros de minas, tenientes de Infantería o mecánicos con categoría de jefe de sección. Mientras tanto, se ha resuelto la cuestión del Estado alemán y el rearme de su Ejército, se ha creado la OTAN, el Pacto de Varsovia, la guerra fría ha pasado por todas las temperaturas, los embajadores que se fueron de Madrid tuvieron tiempo de volver, cayó Perón y volverá a subir sin que se haya, tan siquiera, matado una rata del antiguo patio de butacas; sigue la O. N. U. sin servir de gran cosa, terminó la guerra de Corea, empezó la de Vietnam y a lo mejor termina por acabarse y así, una por una, todas las páginas de la Historia que ya se han incorporado a los textos del Bachillerato Unificado Polivalente.

Por lo menos habrá de concedérsele al burgalés medio el derecho a preguntarse, siquiera eso, por dónde ha andado el ánimo de eficacia de los diferentes Ayuntamientos. ¿Tan intrincados son los mecanismos legales como para no dar con una solución que permitiera, años ha, entrar a la piqueta por donde debía? ¿Tan ruinosamente tonta ha sido la economía como para que no se haya comido una rosca en la solución de la entrada del Espolón? ¿Tan poca fe pueden merecer una legión de señores que han hablado y hablado del Teatro Principal para dejar todo en palabras de promesas, sólo palabras?

En fin, a lo mejor esta vez va en serio. No queremos dudarlo, pero tampoco tenemos fuerza para evitar el foco de duda que nace al amparo de lo que fue edificio de noble traza (¿se dice así?) y ha terminado por rebajarse a la humilde condición de caserón inservible, sucio, punto menos que testigo de la ineficacia de tantos y tantos Ayuntamientos.

Pera los que asistimos a las seiones de teatro a una veinticinco la entrada de general, será motivo de que pidamos un monumento para los hombres de la Corporación actual si vemos que las piedras inservibles caen, aunque no sea demasiado rápidamente. Tomamos nota y si vemos, siquiera sólo eso, un solar en el antiguo Teatro Principal, dedicaremos un artículo de petición del dicho monumento. Si el Cielo nos da vida, claro. Tenemos perfecto derecho a ser escépticos y a tomar a Santo Tomás por Patrono en cuestiones de esta condición.

BURGENSE

TELEVISION ESPAÑOLA

VIERNES

14,01 Almanaque.
14,30 Primera edición.
15,00 Noticias
15,35 Ronda familiar.
16,00 Los chiflados de Chicago.
18,01 Avance informativo.
18,05 La casa del reloj. Número 230.
18,45 Camino del record.
19,30 Los Chiripitifláuticos.
19,40 Buenas tardes.
20,30 Novela (Capítulo V).
21,00 Telediario.
21,35 Ciclismo. Vuelta al País Vasco. Resumen de la etapa.
21,45 Estudio 1.
24,00 Veinticuatro horas. Final de los servicios informativos.
00,25 Música para ver. «Cuarteto número 1». Smetana.
00,55 Oración, despedida y cierre.

SABADO

12,01 Hoy también es fiesta
14,00 Almanaque.
14,30 Primera edición.
15,00 Noticias.
15,35 De Norte a Sur.
16,00 Primera sesión.
17,30 Rugby. Trofeo Cinco Naciones: Irlanda-Francia.
19,10 Avance informativo.
19,15 Vuestro amigo Quique
19,30 Subasta de triunfos.
20,30 Planeta azul, por Félix Rodríguez de la Fuente.
21,00 Semanal informativo.
22,00 Divertido siglo.
23,30 Centro médico «Visión de condena».
00,03 Ultimas noticias.

Emerson

El televisor del futuro

COMERCIAL VELO-MOTO

ELEC · AUTO

ELECTRICIDAD DEL AUTOMOVIL
Avda del Cid 80
Rebobinado de motores
Plazo de entrega: 24 horas
AUTO RADIOS
Instalación inmediata

Quisicosas

Teatro.

«Nuestro proyecto está inspirado en la arquitectura dominante burgalesa y de ella en el perfil (los arbotantes, podríamos decir) de la propia Catedral. Por esta razón pueden hallarse semejanzas góticas y por añadidura gaudianas, pero no responde a un estilo que pueda encasillarse ni en lo gaudiano ni en lo gótico; es actual».

Esto dijeron a nuestro periódico el 14 de Junio de 1967 los arquitectos señores Higueras, Miró y Medrano que con el señor Fernández Ordóñez son autores del anteproyecto premiado para erigir un nuevo inmueble en el solar del Teatro Principal.

Viejo tema éste el que ayer volvió a exhumar nuestro periódico con el importantísimo anuncio de que quizá en el presente año será derribado el secular Teatro, contándose con una importante ayuda del Ministerio de Información y Turismo para la obra que va a acometerse.

●

Indiscutiblemente —como ayer puntualizaba nuestro compañero Javier-Jesús Salgado— se trata de uno de los dos más importantes empeños en que está embarcada la actual Corporación municipal tras el acuerdo de la «operación cuarteles».

Los señores ediles están pero que muy necesitados de recibir estímulos en una ciudad propensa a la quejumbre doméstica de los baches y de las deficiencias de de algunos servicios.

No seremos nosotros quienes vayamos a poner nubes de pesimismo. Todo lo contrario. Es un proyecto que merece el vital impulso de los aplausos y de los plácemes si el estudio que va a llevar adelante el Ayuntamiento no defrauda las ilusiones de la comunidad y —lo que es mucho más importante— no queda todo reducido a cenizas de fuegos de artificio como, por desgracia, en tantas otras cosas se convierten bellos sueños.

Hace falta, por eso, no cejar en el empeño y urgir las gestiones para que no tengamos que aguardar años y años a desempolvar el expediente, cual supone trabajo de verdad y no perder la pista al hilo de los trámites.

●

Bueno será, a este respecto, saliendo al paso de las personas que abogan por derribar el edificio actual y dejar libre el solar, traer a la memoria de todos la respuesta que el señor Higueras Díaz —uno de los autores del anteproyecto premiado— dio a nuestro compañero Julián Martínez, en Junio del año 1967.

«Yo parto de una actitud personal —dijo— que es la de considerar respetables todas las opiniones. Por mi parte estimo que quitar el volumen de ese edificio (el Teatro o el futuro que pueda construirse), iría en detrimento de la plaza. Lo extraordinario de ese conjunto urbano es el Espolón. A él encuentro que hay de subordinarse todas las acciones, y pensando en su servicio estimo sinceramente que está bien esa especie de barrera —llamémosla así— hoy existente. Sin ella se perdería el concepto de plaza y Espolón en una unidad un tanto inconexa.

«Además hay otro factor importante que no puede ignorarse y es que ese edificio actúa como eficaz protección de los vientos dominantes en esta ciudad. El Espolón le necesita».

●

Carabinas. En lo sucesivo el uso de las llamadas de aire comprimido requerirá permiso municipal.

Esto lo acaba de disponer una Orden del Ministerio de la Gobernación y no hay que decir que la medida —si se aplica a rajatabla y se observan las disposiciones prohibitivas de utilización de carabinas en el casco urbano— traerá beneficiosos resultados.

En adelante se acabarán las «alegrías» de cuadrillas de chavales aspirantes al oficio de «carabineros». Arma que no lleve licencia, incautación y multa al tanto.

Pero a ver si es verdad.

●

El alcalde de Lerma ha pedido al gobernador civil señor Gay Ruidíaz que gestione la aceleración de las obras del viejo pantano de Retuerta.

Este embalse constituye una de las más antiguas aspiraciones de Burgos y ya debería estar construído y en servicio para facilitar el riego de miles y miles de hectáreas.

Lerma y toda la provincia esperan confiadas en que el valimiento de la primera autoridad civil se traducirá en frutos tangibles.

Confianza.

La Cruz Roja proyecta la construcción de un nuevo edificio para sus servicios administrativos y técnicos complementarios del inmueble hospitalario construído en la zona próxima a la plaza de Logroño.

El proyecto —en fase embrionaria— consiste en ampliar una zona edificable, susceptible de aprovechamiento en el mismo recinto.

Buena noticia, como lo ha sido también la adjudicación de obras por el Instituto Nacional de Previsión para construir un ambulatorio de la Seguridad Social en el congestionadísimo barrio de Gamonal.

Martinillos

Dispongo del lugar

IDEAL PARA ESTABLECER

UN MESON TIPICO

sibilidades, planta baja con en renta o venta, grandes popatio exterior y dos pisos. Poco dinero. Solicite información al Apartado 56. BURGOS. Sólo verdaderamente interesados.

AMBIENTACIONES MUSICALES EN HOTELES

QUAD

COMERCIAL MAP EDIFICIO EDINCO VITORIA, 17 TEL 20 15 49

...Ya llega!!

DESDE MAÑANA, SABADO

CINE Cordón

UN ESTRENO

REALMENTE GRANDIOSO

EL COMICO MAS GENIAL DE TODOS LOS TIEMPOS, AL SERVICIO DE UNA HISTORIA CONMOVEDORA

● (Autorizada y recomendable PARA TODOS LOS PUBLICOS) ●

IMPORTANTE

- FUNCIONES: 4,45, 7,45 y 10,45 (descanso a la mitad)
- De 6 a 7: Venta localidades con TRES DIAS anticipación.
- Esta extraordinaria película es una exclusiva de la Empresa "FERNANDEZ-ARANGO" para el CINE CORDON.

NUESTROS COLABORADORES

SOBRE EL COMIENZO DE LA ACTUALIDAD

Por Emilio SALCEDO

PEDRO Laín Entralgo, en su sección semanal de «Gaceta Ilustrada» publica un interesante artículo que es como un doloroso y desesperanzado epílogo de su libro «Teoría y realidad del otro», y en el que se extiende sobre las extrañas dimensiones del «nosotros», de este pronombre que implica conmilitancias, responsabilidades compartidas, sueños alimentados en común y decepciones, fatalmente vividas y sufridas en solitario. Porque es lo cierto que el «nosotros» permite saltar jubilosa o críticamente al «vosotros», pero las más de las veces, con paradójica humildad, al «yo», que es el que se tiene más a mano y con el único que se cuenta.

El «nos» es el «yo» en el «nosotros» y así hablamos, recuerda Laín, de «nosotros, los hijos de Adán», «nosotros los españoles» o «nosotros, los hombres de mi generación». Pero coetáneos y contemporáneos se mezclan y conviven generaciones: hay un «nosotros» de la generación de Laín y otro nosotros de quienes no hicieron la guerra y otro de quienes nacieron inmediatamente después y otro, por lo menos, vigente y actuante en distintas esferas de cultura y expresión más posterior y hasta un nosotros, actuante de los jóvenes más jóvenes, sin la juventud gastada todavía. Pero a veces, sin duda, al decir «nosotros» estamos todos reunidos, englobados, implicados. Pero otras veces, es inevitable la traslación al «vosotros» o al más lejano «ellos». La cronología puede hacer coincidir a todos en un punto del tiempo, pero indudablemente, como la aguja de las horas y la de los minutos tienen velocidad distinta, puede afirmarse que son también dispares, aunque resulten concéntricas todas estas posibles esferas de las generaciones que conviven.

Pero es el caso que Laín Entralgo recuerda una experiencia de su vida profesional: la pregunta a sus discípulos sobre si saben cuándo comenzó la actualidad. «Y después de haber descubierto la perplejidad que esta interrogación les produce —escribe Laín— añado una afirmación entre jactanciosa y humilde: Nuestra actualidad, amigos, empezó cuando yo era joven». Y esto es cierto, no voy a repetir la caelidoscópica referencia de datos. Ya sabemos que nunca se puede saber que se parte para la guerra de los cien años, aunque cuando se vaya a ella y resulte que dure un siglo. Nuestra actualidad, nuestro mundo contemporáneo, empezó hace mucho tiempo; cuando eran jóvenes hombres que hoy pasan de sesenta años. Al campo no se le puede poner puertas, ni orillas al mar ni paredes al tiempo. De repente nos damos cuenta de que hace tiempo de que ya no se piensa lo mismo, que los usos sociales han experimentado una alteración sensible, de valores tenidos por inconmovibles se deterioran profundamente y se desmoronan.

Es entonces cuando nos damos cuenta de que ese «nosotros» tiene una elasticidad distinta, su arranque en el pasado no está en el mismo punto en unos que en otros, aunque todos seamos una amalgama de «nosotros». Hay capas, hay niveles en los que las ataduras se rompen y ya no hay componenda. En la cultura rural se suele aludir a lo insólito afirmando que no lo han conocido ni los más viejos de la localidad. En nuestra civilización —civilización, que no cultura, aclaro— los que a veces no lo han visto son los más jóvenes, para quienes lo visto y vivido por los mayores ya no puede englobarse en un «nosotros» generacional. Esto, sin olvidar los que quieren seguir anclados en el pasado y los que, por el contrario, quieren ignorarlo.

Hay un nosotros, señala Laín, que son «mis padres y yo». Pero el nosotros de otros empieza tal vez cuando el de mi propio yo o el de mis hijos. Hay que asumir entonces las contradicciones, porque fuera de nosotros, nuestro tiempo empezó incluso cuando algunos no habíamos nacido. Es ilustrativo, como dato de la significación de los «usos sociales» que diga Laín que la suya fue la primera generación que usó pijama y se plantee cuál será la última definición del diccionario de la Academia.

El pijama, algo tan simple y trivial... También decimos ahora que siempre se ha llevado corbata, ¿cuándo se inventó su inútil uso?, o que nunca los hombres llevaron el pelo largo, ¿cuándo y durante cuánto tan poco tiempo lo llevaron largo? Son acaso estos pequeños usos que fijan el valor de lo cotidiano los que determinan en buena medida el sentido de las ideologais y por supuesto los que plantean las contradicciones, a veces dramáticas, para llegar al convencimiento de un «nosotros», sin quererlo, sin poderlo evitar, tiene que dejar fuera la categoría de un «vosotros» y de unos «ellos», una simple y distinta forma de asumir la conciencia de la actualidad y por lo tanto el tiempo propio, que este sí es de todos, aunque a veces nos duela.

Talleres Gráficos
«Diario de Burgos»
IMPRENTA - OFFSET - FOTOGRABADO
TELEFONO 20 73 58

EL «CONCORDE» DE LOS RUSOS

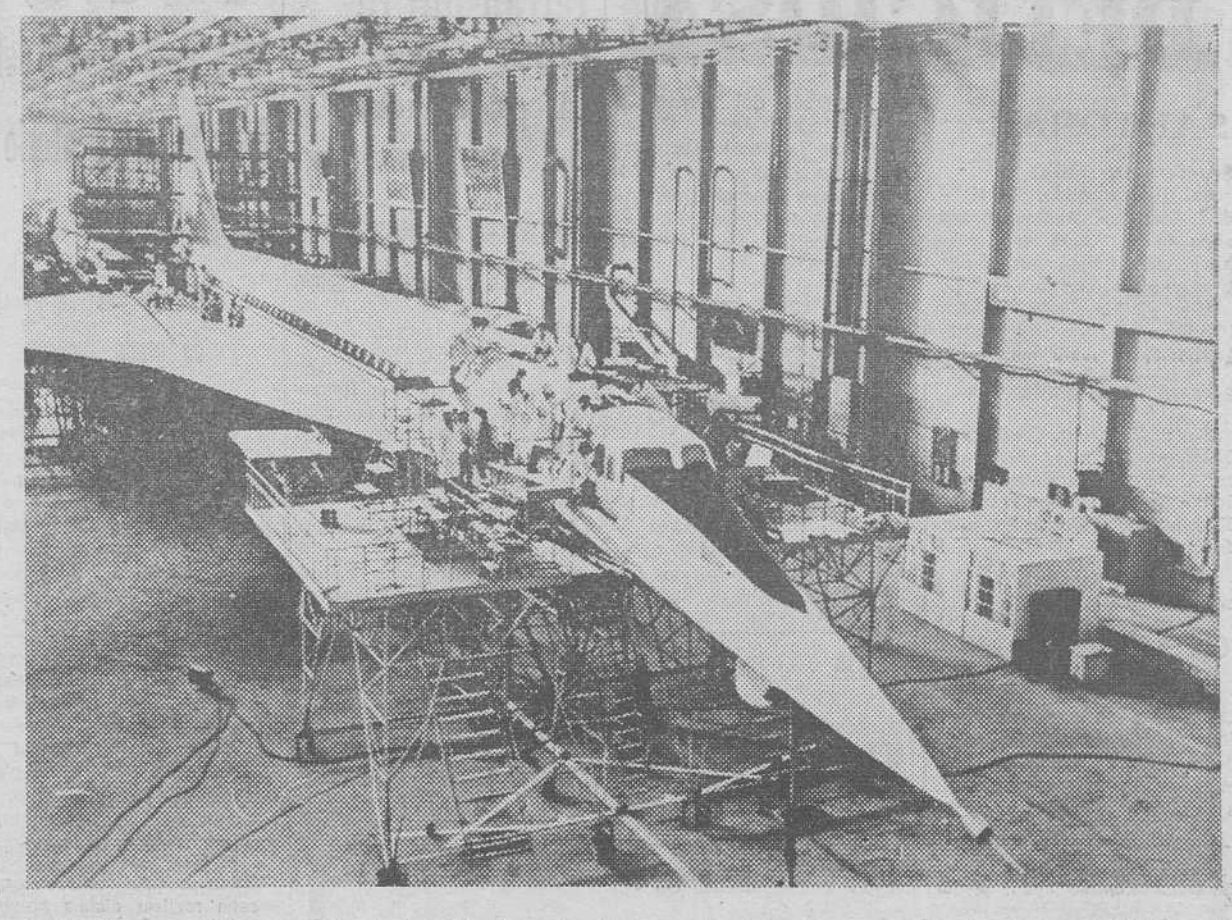

La industria aeronáutica soviética ha iniciado la producción en serie del avión supersónico de pasajeros «TU-144», de gran parecido al «Concorde». El primero de ellos comenzará muy pronto a prestar servicio en la Aeroflot, volando en la estratosfera a 20 kilómetros de altura y desarrollando una velocidad de 2.500 kilómetros por hora. En esta foto vemos el montaje de un «TU-144» en las fact orias de Voronezh. — (Foto FIEL).

LA IMPORTANCIA DEL CABELLO

★ Un solo cabello resiste más que un hilo de acero

Por SONIA ROBERTS

LONDRES. — Los hombres se quejan cuando sus hijos se lo dejan crecer demasiado, pero están aún más enojados cuando ellos mismos empiezan a perder el poco que tienen. Tradicionalmente, las mujeres en este país lo han llamado su «corona de gloria» y San Pablo lo reconoció como símbolo sexual tan potente que insistió en que todas las mujeres se lo cubrieran al entrar en las iglesias. Recientemente ha sido tema de una obra musical de teatro, internacionalmente famosa, que ha contribuído a hacer más aceptable para los mayores el enfoque «hippy» de la vida, expresado por los menores de veinte años a finales de la década de 1960.

Hablando científicamente, el pelo es ciento por ciento proteína. Es una característica física que sólo se encuentra en los mamíferos de sangre caliente, y aunque el hombre pueda creerse «un mono desnudo», está en realidad totalmente cubierto de fino vello. Las únicas partes verdaderamente peladas de su cuerpo son las palmas de las manos y las plantas de los pies.

En la cabeza, donde el pelo crece con mayor espesura, cada cabello individual tiene una expectación de vida de dos a cuatro años y crece constantemente, a razón de poco más de un centímetro cada 30 días. En cualquier momento dado, el 90 por ciento del cabello de una cabeza humana normal está en etapa de crecimiento mientras que el restante diez por ciento habrá completado su ciclo de vida y estará a punto de caerse. Una pérdida de 50 a 100 pelos diarios es normal, pero una vez que se exceda esa cifra la pérdida será mayor que la capacidad del organismo de reemplazarlo, y entonces empezará la calvicie.

Casi desde el momento en que el hombre se incorporó para andar en dos piernas, la pérdida del pelo, simbólica del avance de la edad, ha herido su vanidad, aunque no hay prueba alguna de que ni la salud ni la virilidad declinen a causa de la calvicie. Es bien sabido que César llevaba una corona de laurel para taparse el brillo de su calva, y que el cantante Frank Sinatra ha llevado un peluquín desde que los clubs de jóvenes admiradoras le elevaron al estrellato en los años del 40.

Este sistema de ocultación probablemente continúa siendo la solución más satisfactoria para la calvicie prematura. A pesar de una costosa e intensa investigación —que se remonta casi a los albores de la civilización y que todavía continúa con gran empeño en todo el Mundo— nadie ha encontrado aún la cura para el mal.

CALVICIE DE ORIGEN GENETICO

Con todo, los investigadores modernos descubrieron que la tendencia a una pérdida prematura del cabello forma parte del patrón genético humano. No solamente perderá el hombre el pelo en la misma etapa de su vida en que lo había perdido su padre en la suya, sino que el pelo empezará a caerse exactamente en la misma forma. El único medio verdaderamente seguro de mantener una cabellera fuerte pasada la edad madura, no atraería seguramente a la mayoría de los varones: parecer ser que los eunucos, al igual que las mujeres, sólo se quedan calvos como resultado de una enfermedad o de un accidente.

La pérdida pasajera del pelo en ambos sexos puede ser acelerada por la ingestión de ciertas sustancias químicas. Se citan determinadas drogas, como las hormonas, la píldora anticonceptiva y un exceso de vitamina A. También puede perderse el pelo durante el embarazo, después del parto y como consecuencia de fiebres altas, pero en tales casos volverá a crecer en la proporción normal porque los folículos, esos diminutos bulbos dentro del cuero cabelludo donde cada pelo se cría y alimenta, continúan sanos. Por otra parte, cuando la pérdida de pelo es permanente, ello se debe a que cesa precisamente la función de esos folículos y para ello no hay remedio.

La pérdida del pelo afecta igualmente a los que lo llevan corto como a quienes gustan llevar la melena sobre los hombros. El afeitado, el corte más o menos ligero, el quemado de las puntas no lo hará crecer más deprisa, ni tampoco aumentará su grosor, como se sostiene con frecuencia.

Un ligero corte regular es lo que se recomienda habitualmente como tratamiento para aquellos que quieren dejarse el pelo largo. Desde luego, esto evitará que se abran las puntas de los cabellos, o sea que «florezcan», como se dice en la jerga peluqueril. Pero si se corta el pelo con excesiva frecuencia, se puede superar el ritmo natural de su crecimiento y por lo tanto reducir, más que aumentar, su longitud total. Los individuos que ostentan esa fabulosa atracción femenina que es un cabello sobre el que puedan sentarse, son fenómenos fisiológicos. El promedio de longitud del pelo humano es de unos 60 centímetros.

MAS FUERTE QUE EL ACERO

El número de cabellos en la cabeza varía según el color del pelo. Los rubios naturales son los más prolíferos, y tienen como término medio unos 120.000. En segundo lugar figuran los de pelo castaño, con 100.000 y , por último, los pelirrojos con unos 80.000.

El pelo es una sustancia mucho más fuerte de lo que parece. Un solo cabello humano tiene más resistencia a la tensión que un hilo de acero del mismo diámetro. Sin embargo, y a pesar de su fuerza intrínseca, el pelo puede resentirse con los malos tratos. Los tintes fuertes, la aplicación excesiva de lociones para ondularlo o para alisarlo, un cepillado excesivamente vigoroso o el uso constante de cepillos de nylon o de peines de metal, pueden ajar y rasgar esa red de microscópicas escamicas que, con una capa de sebo lubricante, forman la superficie exterior de cada pelo.

(Copyright Forum World Features, 1973).

HOTEL - RESTAURANTE
SUCO
BODAS Y BANQUETES
VILLAFRIA TELEFONO 222000

CHALETS PLAYA
Zona SALOU CAMBRILS
En zona elegida de la Costa Dorada, venta de chalets junto al mar con jardines individuales "Un jardín sobre el mar" jardines que por ser finca particular conservan la rusticidad de la Naturaleza entre árboles y flores Colonia reducida tranquila familiar Agua abundantísima e ilimitada "Chalets" construidos y por construir a gusto y necesidades del comprador Condiciones de pago a convenir Amplias y ventajosas facilidades Información completa sin compromiso Escribir "Jardines EL PARAISO"
Calle Lepanto 296 BARCELONA (13)

información RELIGIOSA

SANTORAL

SANTOS DE HOY:

Ss. Hermenegildo, Martí.. l, dc., Agatónita, Agatodoro, Máximo Dadas, Quintiliano, mrs.; p. y mr.; Carpo, ob., Pápilo, Urso, obispo.

Misa de la Feria, de San Hermenegildo, de San Martín. Memoria libre.

SANTOS DE MAÑANA

Ss.: Tiburcio, Valeriano, Máximo, Próculo, ob.; Domnina, vg.; Tomaides, Ardalión, mrs.; Lamberto, ob.; Frontón, ab.; Abundio, confesores.

Misa de la feria. Color morado.

CULTOS

SAN GIL. Hoy, Viernes de Dolores, a las doce, misa solemne, quedando el Señor de manifiesto hasta la función de la tarde, que será a las siete y media y en la que después del sermón y con asistencia de los Caballeros de la Real Hermandad de la Sangre de Cristo, se celebrará procesión solemne con el Santísimo Sacramento, terminándose con el Stabat Mater.

MARIAS DE LOS SAGRARIOS

Mañana, tendrá lugar la misa y comunión reparadora en la capilla del Santo Cristo de la Santa Iglesia Catedral, a las cinco y media. Será oficiada por el director don José Ruiz.

Televisión retransmitirá desde Silos la procesión de las Palmas

Y los oficios de Viernes Santo y la Vigilia Pascual del Sábado

En el año actual T. V. E. desplazará sus cámaras al histórico monasterio de Santo Domingo de Silos, para retransmitir desde allí varias solemnidades de la Semana Santa.

Las retransmisiones previstas son las siguientes:

Domingo de Ramos, procesión de las Palmas.

Viernes Santo, oficios divinos.

Sábado Santo, Vigilia pascual.

LEA VD. SIEMPRE

Diario de Burgos

Inspección de Enseñanza Media del Distrito universitario de Valladolid

Premios extraordinarios de grado superior

En el Distrito Universitario de Valladolid pueden concederse, previa oposición, veinte premios extraordinarios a los alumnos que, examinados en el mismo Grado Superior de Bachillerato en las convocatorias del año 1972, hubieran obtenido la calificación de sobresaliente con matrícula de honor.

Los alumnos que estén en tales condiciones pueden presentarse a las pruebas que al efecto se celebrarán en la Universidad de Valladolid (Facultad de Ciencias, aula núm. 9, 4.ª planta, Prado de la Magdalena), el viernes día 27 de Abril de 1973, a las cinco de la tarde.

Antes de esta fecha, los que deseen realizar dichas pruebas habrán de presentar en el Instituto correspondiente su Libro de Calificación escolar, a fin de que por la Secretaría del mismo se haga constar en él la diligencia de haber obtenido la calificación de Matrícula de Honor en los Exámenes de Grado Superior. Sin este requisito, ningún alumno podrá ser admitido a examen

CONFERENCIA DE FERNANDEZ RUBIES EN LA CAMARA DE COMERCIO E INDUSTRIA

Ayer, a las siete de la tarde, en el salón de actos de la Cámara de Comercio e Industria de nuestra ciudad, dentro del ciclo de conferencias sobre comercio exterior, pronunció una conferencia sobre el tema «Instrumentos financieros de las operaciones de comercio exterior», don Ramón Fernández Rubies, economista y director de los Servicios de Relaciones Exteriores del «Banco Exterior de España», en Madrid.

Asistió numeroso público, especialmente empresarios burgaleses que siguieron con extraordinario interés el desarrollo de la disertación. Al final el Sr. Fernández Rubies fue muy aplaudido y felicitado por los asistentes.

Hoy, se clausurará el ciclo de conferencias con la que pronunciará el delegado regional de Comercio, don Miguel Angel-Díaz Mier, quien disertará sobre el tema «La Comunidad Económica Europea».

LA OBRA SINDICAL DEL HOGAR TEMA DE COLOQUIO, EN LA ESCUELA DE DIRIGENTES SINDICALES

La Obra Sindical del Hogar nace en 1939, con una misión casi imposible, teniendo en cuenta la plaga de dificultades y escaseces de aquellos años difíciles: Dotar de viviendas a miles de familias de la más modesta situación económica.

La actuación de la Obra Sindical del Hogar puede contemplarse en distintas etapas; la primera, 1939-1954, se caracteriza por la realización de modestos ensayos en la construcción de viviendas, en pequeños grupos que no suelen exceder de 100 viviendas. Durante esta primera etapa se construyen 20.000 viviendas.

En la segunda etapa (1954-1960) se inician los Planes Sindicales de la Vivienda, con objetivos ya más ambiciosos y en el primer plan se construyen más de 40.000 viviendas.

En una tercera etapa (1961-1964), la Obra Sindical del Hogar constituye, prácticamente, el único organismo oficial que desarrolla las construcciones programadas dentro del Plan Nacional de la Vivienda.

En estos primeros cuatro años, la Obra Sindical del Hogar proyecta la construcción de más de 200.000 viviendas.

Más de 300.000 viviendas repartidas por toda la geografía española, son el testimonio de la gran tarea de esta Obra Sindical. Es cierto que, muchas de estas viviendas, particularmente las construídas en los tiempos heroicos de los racionamientos, los cupos restringidos y la casi total falta de algunos materiales básicos en la construcción, es cierto que, estas viviendas se han quedado desfasadas y están muy lejos del ideal de la vivienda social, proyectada por el Consejo de Trabajadores. Pero también es cierto que la Obra Sindical del Hogar se encuentra en unos momentos de estructuración.

Para tratar de estos interesantes temas acudió a la Escuela Sindical el secretario técnico provincial de la Obra Sindical del Hogar don Antonio García Berzosa, quien informó de las realizaciones y proyectos de esta Obra Sindical, en nuestra provincia, dándose los siguientes datos:

Viviendas construídas por la Obra Sindical del Hogar, en Burgos, capital y provincia, 2.974.

Viviendas en construcción en Burgos, 250.

Viviendas en proyecto, en Burgos, 250.

Y la programación de otros grupos de viviendas en nuestra provincia: 300 en Miranda de Ebro; 300 en Aranda de Duero; 68 en Lerma; 24 en Treviño y 68 en Melgar de Fernamental.

Al finalizar el coloquio, el señor García Berzosa invitó a los dirigentes sindicales a realizar una visita en el próximo mes de Mayo, al grupo de 250 viviendas que se están ultimando de construir en nuestra ciudad, por la Obra Sindical del Hogar, grupo residencial donde se construye, también, un grupo escolar y una guardería infantil y dentro de los mismos terrenos con suficiente capacidad, se proyecta gestionar la construcción de otras 250 viviendas.

M. G. O.

ASPIRANTE

de 16 a 18 años, para oficina precisa
GESTORIA PARDO CALLEJA
Calle Madrid, 14. Tel. 202475
BURGOS
(R. O. C. n.º 4.780)

✝

LA SEÑORA

D.ª SOFIA CUÑADO DIAZ

(Viuda de Lorenzo Valdivielso)

Descansó en la Paz del Señor en el día de ayer, a los 96 años de edad, confortada con los Santos Sacramentos y la Bendición de Su Santidad

Q. E. P. D.

Sus resignados: hijos, Celia-Pilar, María-Encarnación, Leopoldo y María-Cruz Valdivielso; hijos políticos, Fortunato Andrés, Carlos Pérez Soldevilla, Petra Gómez y Casimiro de Miguel; hermana, doña Carmen Cuñado; nietos, biznietos, sobrinos y demás familia

SUPLICAN a sus amistades oraciones por el eterno descanso del alma de la finada y la asistencia a las honras fúnebres y funeral, que se celebrarán HOY, en la iglesia parroquial de SAN LESMES, a las CUATRO, seguidamente la conducción del cadáver al cementerio de San José, actos piadosos por los que anticipan las gracias.

Casa doliente: Puebla núm. 36.

LA FAMILIA NO RECIBE

Burgos, 13 de Abril de 1973

✝

LA SEÑORA

D.ª Saturia Perosán Revenga

Falleció en el día de ayer, a los 76 años de edad, habiendo recibido los Santos Sacramentos y la Bendición de Su Santidad.

D. E. P.

Su apenado esposo, don Gregorio Pinto; hijos, doña Dolores, doña Luisa, doña Angeles, don Gregorio, doña María Teresa y doña María del Carmen; hijos políticos, don Claudio González, don David Plaza, don José Luis García, don José Alcocero y don Félix Balanz; nietos, sobrinos, primos y demás familia.

RUEGAN UNA ORACION POR SU ALMA

Las honras fúnebres y funeral se celebrarán en la iglesia parroquial de la SAGRADA FAMILIA, HOY VIERNES, a las ONCE Y MEDIA y acto seguido la conducción del cadáver al cementerio de San José.

Casa doliente: Carretera Santander, 5.

✝

EL SEÑOR

Don Valeriano Izarra Izarra

Falleció en el día de ayer, en Alicante, a los 72 años de edad, habiendo recibido los Santos Sacramentos y la Bendición de Su Santidad.

D. E. P.

Su apenada esposa, doña Fabiana Gutiérrez; hijos, don José Luis y don Antonio; hijas políticas, doña Clara Martínez y doña Valentina Pineda; hermanos, don Pablo y doña Felisa; hermanos políticos, nietos, sobrinos, primos y demás familia.

RUEGAN UNA ORACION POR SU ALMA

Las honras fúnebres y funeral se celebrarán en la iglesia parroquial de SAN LESMES ABAD, HOY VIERNES, a las CINCO, y acto seguido la conducción del cadáver al cementerio de San José.

Casa doliente: Calzadas, 32.

Burgos, 13 de Abril de 1973.

"La Cruz"

✝

EL SEÑOR

D. Felipe Arribas Hernando

Falleció en Cilleruelo de Abajo (Burgos), en el día de ayer, a los 40 años de edad, habiendo recibido los Santos Sacramentos y la Bendición de S. S.

D. E. P.

Su apenada esposa, doña Rafaela Abajo; hijos, María de las Mercedes, Luis Felipe e Inmaculada; padres políticos, hermanos, hermanos políticos, tíos, sobrinos, primos y demás familia.

RUEGAN oraciones por el eterno descanso de su alma y la asistencia al funeral y entierro, que tendrá lugar HOY, VIERNES, a las SEIS de la tarde en la iglesia parroquial de San Juan Bautista de Cilleruelo de Abajo, seguidamente la conducción del cadáver al cementerio de dicha localidad. Actos por los que quedarán muy agradecidos.

Cilleruelo de Abajo, 13 de Abril de 1973.

apiladores
traslación eléctrica

Accionados por baterías o conectables a la red.
Capacidades de carga de 500 a 1200 kg
Alturas de elevación de 3000, 3500 y 4000 mm

FENWICK

Concesionario exclusivo:
RICOSA Santa Clara, 40, BURGOS

actualidad BURGALESA

INFORMACION OFICIAL

DELEGACION DE HACIENDA

RELACION DE LIBRAMIENTOS PUESTOS AL COBRO.— José Luis Arroyo López; Juan Usabiaga Aramburu, Prudencio Martínez Ballesteros, Teófilo Fernández Fernández, Basilio Díaz Serraldo, Comunero Belloso y Lastra, Edilberto Arranz Abajo, Eleuterio Martínez Mena, Faustino Merino Riaño, Fidel Pinedo Ruiz, Francisco Martínez Lao, Hdo. Gobernador civil, Jesús Segura Jáuregui, José Ramón Urrecho Ser, José Javier Martínez Aya.

Junta Adtva, de Cabanes T., Leonardo Sancha Fdez., Marciano Angulo Santamaría, María Cruz Molina Carrara, Melquiades García Tejero, Pablo Pérez García, Pedro Marquínez Pérez, Tomás Fernández, Ricardo Larranz Aznar, Recaudador zona tercera, Burgos; recaudador de Aranda de Duero, recaudador de Lerma, recaudador de Salas de los Infantes y recaudador de Villarcayo.

Margarita Moreno Alonso Manuela Iriarte Nieto, Manuela Pérez Aguilera, Valentín Rojas Gutiérrez, Pablo Moreno Martín, Luisa Alonso Conde, Luis Sinde Durán, Josefa Barrios Temprano, Paulina del Río Edilla, Valentina Román Larreategui, Cándida Grijalvo Pastor, María Patrocinio García Vallejo, María Nieves Cabezón Arribas, José Díez Rumayor, Modualdo Fernández Blanco, Gregorio Abad Martínez, Gregorio Trejo Benito, Victoriano Ventureira Sobrón Romualdo Reguero Sancho; Arsenio Fernández Gómez Inguanzo.

Alvaro Hierro Robledo, Rosalía Gallardo Saumell, Pilar Tettamazi Pérez, Cristina Belén Ortiz Ortiz, Martina Martín Ortega, Jesusa Perea Alesanco, Victoria Miguel Martín, Tomasa Manjón López, María Espinosa Miguel, Ascensión Caballero Collantes, María Virtudes Díez Covielles, Valentina Pérez Pérez, Maura Gutiérrez Jorde, Asunción Moreno Ríos, Aurora Delgado Maestro, Fidela Díez Ruiz, Angela Larrinoa Ruiz, Gregorio Lázaro Juarranz, Anunciación Molinero Ruiz y Dolores Pájaro Sánchez.

Ceferino Veros Moral, Eusebio de la Peña Maroto, Miguel Martín Mendoza, Esteban Esteban Esteban, Leoncio Delgado Santamaría, Rufino Cortés Ruiz y Raimundo Calvo Alonso.

INFORMACION MILITAR

DESTINOS. — Comandante de Intendencia, D Eduardo Márquez Berdegue, de la Jefatura de Intendencia de la sexta región a profesor del segundo grupo (Educación militar) en la Academia General Militar, Zaragoza.

DISTINTIVOS. — Se conceden los siguientes por permanencia en Unidades de la Agrupación de Tráfico de la Guardia Civil: adición de una barra azul a una del mismo color y dos doradas que posee el comandante D. Enrique Nieva Muñoz del VI sector y adición una azul a dos del mismo color que posee al capitán D. Carlos Mora Martínez, del subsector de Burgos.

SECCION FEMENINA

CONCENTRACION COMARCAL DE LA O. J. E. F EN SALAS DE LOS INFANTES — Hoy, a las seis de la tarde, tendrá lugar una reunión a la que asistirán jóvenes de 14 a 21 años para tratar de los objetivos de la O. J. E. F., así como de sus estatutos.

Esta concentración se celebrará en el salón de actos del Ayuntamiento de Salas de los Infantes, estando citados los siguientes pueblos: Arauzo de Miel, Palacios de la Sierra, Canicosa de la Sierra, Huerta de Rey, Hontoria del Pinar, Castrillo de la Reina, Vilviestre del Pinar, Quintanar de la Sierra, Neila, Rabanera del Pinar, Hortigüela, Pineda de la Sierra y Los Tremellos.

DELEGACION PROVINCIAL DE EDUCACION Y CIENCIA

CONCURSO OPOSICION A ESCUELAS MATERNALES Y DE PARVULOS, CONVOCADO EN 31 DE OCTUBRE DE 1972. — El Boletín Oficial del día 7 de los corrientes publica la relación de maestras admitidas y excluídas a tomar parte en dicho concurso.

Se concede un plazo de 15 días naturales que termina el próximo día 23 para la presentación de reclamaciones, debiendo presentarse éstas en la Delegación provincial por donde cursaron sus peticiones.

ESCUELA DE MAESTRIA INDUSTRIAL

TITULOS. — Se han recibido en esta Escuela títulos del grado de oficial Industrial, los cuales pueden ser retirados, por los señores interesados, de la Secretaría de la misma y durante las horas de oficina.

En el tablón oficial de anuncios del Centro. se hallan expuestas las listas correspondientes.

MOVIMIENTO DEMOGRAFICO. — Durante el día de ayer se verificaron en el Registro Civil las siguientes inscripciones:

Nacimientos. — María Encarnación García Santamaría, Oscar David García Salas, Alfonso Gutiérrez Campo, María Luisa Cáceres Carretero, Roberto Delgado López, María Angeles Alonso Arroyo, María Jesús Diego Martínez, Alberto José Sanz Maté, María Teresa Prieto González, Jesús Raúl Sáez Martín, María Isabel Ortega Ramos, Mercedes Manjón Martínez, Rubén Tajadura Moya.

Matrimonios. — Don Isaías Sedano Ortega con doña Salustiana Campo Inés, el sábado, a la una y media en San Pablo; don Pedro Ramón Martínez Sierra con doña Consuelo Dalmau Moliner, el sábado, a la una en San Nicolás; don Fernando Carrillo Pérez con doña María del Sagrario Gutiérrez Pérez, el sábado, a la una, en Nuestra Señora de Fátima; don Virgilio Barriuso Sánchez con doña María Felicidad Abad Carcedo, el sábado a la una y media en la Merced; don José Manuel Oca Arambarri con doña María Rosa Clavero Díez, el sábado, a la una, en Nuestra Señora la Real y Antigua de Gamonal; don Jerónimo Pérez Pineda con doña Florentina Rojo Pérez, el sábado, a la una en Santa Agueda.

Defunciones. — Gaudencio Arnáiz Estébanez, de Hontanas, 62 años; Angel Soto Monedero, de Cuevas de Juarros, 93 años; Petra Martínez Ruiz, de Pesquera de Ebro, 87 años.

CUPON PRO-CIEGOS
N.º 922 PREMIADO
EN EL SORTEO DE AYER
muebles evelio
VITORIA

GRATITUD. — La esposa, padres, hermanos y demás familiares de don Cesáreo Santamaría Ibáñez que descansó en la Paz del Señor el día 9 de Abril, en la imposibilidad de dar las gracias personalmente, lo hacen a través de estas columnas a cuantas personas se interesaron por su enfermedad y asistieron a su entierro y funeral celebrados por su eterno descanso.

Viajes Sayca
DIAS 14 Y 15
A MADRID
Salida: día 14, 3 tarde
Semana Santa
A MADRID
Fútbol. Día 22.
At. Madrid Burgos
Salidas:
Día 18, 8 tarde
Día 19, 3 tarde
Día 21, 3 tarde
Día 22, 8 mañana
Regresos: día 22
A BARCELONA
A ZARAGOZA
Salida: día 19
Regreso: día 23
A VALLADOLID
A ZAMORA
Procesiones
AGV. T-136
Moneda, 18
Teléfono 209438

FARMACIAS DE GUARDIA.—Ridruejo, plaza de José Antonio, 12; Sanz, Vitoria 141 (Barriada Juan XXIII) y De Abajo, Villarcayo. 10.

DEPENDIENTA
se necesita
Para establecimiento artículos de regalos
Preferible con experiencia.
Presentarse en:
REGALOS IBAÑEZ
Plaza Santo Domingo de Guzmán, 16.
De 7,30 a 8
(excepto sábados)
(R. O. C. 4.764)

DETENCION DE UN LADRON DE CORDEROS. — Por Fuerzas de la Guardia Civil de la 531 Comandancia del puesto de Melgar de Fernamental, tras laboriosas gestiones, ha sido detenido J. M. M. P., vecino de la provincia de Palencia, autor del robo de varios corderos propiedad de un vecino de Melgar de Fernamental. El ladrón vendió a bajo precio los corderos robados a un carnicero de Osorno. Antes de que los animales fueran sacrificados, la Guardia Civil detuvo al autor del robo, recuperándose los animales que pasaron nuevamente a propiedad del dueño. El ladrón, junto con las diligencias instruídas fue puesto a disposición de la autoridad judicial.

APRENDIZ
DE BAR
Se necesita. HOTEL ALMIRANTE BONIFAZ
(R. O. C. 4.778)

INCENDIO.— Ayer, a las siete de la tarde, en el pueblo de Soncillo, se declaró un incendio en el domicilio del vecino de la citada localidad, Francisco Fernández Martínez. El fuego destruyó por completo el edificio, enseres y mobiliario de la casa, calculándose las pérdidas en unas 250.000 pesetas. El fuego tuvo su origen en una fuga de la chimenea y quedó sofocado a las nueve y media de la noche, trabajando en su extinción fuerzas de la Guardia Civil y vecindario. Afortunadamente no hubo que lamentar desgracias personales.

A ZAMORA
Salidas: Jueves 19, 3,30 tarde y viernes 20, 7,30 mañana.
A VALLADOLID
Salidas: Jueves 19, 3,30 tarde; viernes 20, 9 mañana; viernes 20, 3,30 tarde.
A MADRID
Partido:
At. de Madrid - Burgos
Salidas: Jueves 19, 3 tarde; sábado 21, 3 y 3,30 tarde; domingo 22 7,30 mañana.
Viajes Clunia
A. V. G. B. 134
Paloma, 25. Tl. 206633

BOLETIN METEOROLOGICO. —Comprensivo de los datos recogidos ayer en el Observatorio Meteorológico del Instituto de Enseñanza Media Femenino:

Temperatura ambiente. — Máxima, 9,2 grados a las 17 horas; mínima, 0,0 grados a las 7 horas.

Dirección y velocidad del viento. — A las ocho de la mañana, SE — 4 kilómetros; a la una de la tarde, N — 14 kilómetros; a las siete de la mañana NE —14 kilómetros.

EL CUPON PRO CIEGOS. En el sorteo celebrado en el día de ayer resultó premiado con 1.250 pesetas el número 922 y con 125 pesetas todos los números terminados en 22.

SEÑORAS
para la limpieza
SE NECESITAN
Presentarse:
Avenida del Cid, 32
(Entreplanta)
(R. O. C. 4.686)

HACE 30 AÑOS

Del DIARIO DE BURGOS correspondiente al martes 13 de Abril de 1943

SU Santidad el Papa, Pío XII, ha enviado un telegrama de felicitación a nuestro Rvdmo. Prelado, con motivo del 80 cumpleaños del Dr. Castro. Con él le envía su bendición apostólica. Por su parte, el Sr. Arzobispo ha contestado con otro lleno de emoción, agradeciendo filialmente al Pontífice su cariñoso telegrama.

- **PROXIMAS las fiestas de Semana Santa, funcionarios del Cuerpo General de Policía han dado una batida, día y noche, por nuestra capital, a fin de limpiarla de maleantes que afluyen de otros puntos y que, en unión de los que en ésta existen, preparaban sus lucrativos negocios. Han sido detenidos 16 maleantes, que han ingresado en la Prisión provincial.**
- **EL pasado domingo, en Zatorre, se disputó un partido del campeonato de aficionados, entre el Ibérico, de Burgos y el Racing de Sama, venciendo el equipo local, por 1-0. El gol lo marcó Laguna.**
- **LA temperatura máxima de ayer fue de 23,2 a la sombra y la mínima a la sombra, de 0,8.**

Ya llega la primera película de
"LOS CHARLOTS"
LOQUILANDIA OLIMPICA
En Tecnicolor
El film que hoy celebra toda Europa con despampanante hilaridad y regocijo.
¡El más explosivo estreno de carcajadas!
PROXIMAMENTE
GRAN TEATRO

Cartelera de ESPECTACULOS

AVENIDA. — Hoy ¡Atención al horario! 4,45, 7,45 (numerada) y 10,45. Estreno monstruo. Todd-Ao y stereo. La película símbolo del valor que jamás se rinde. **«El Alamo»** (2) John Wayne. Richard Widmark, Lawrence Harvey. El espectáculo más grandioso. Descanso mitad. — Tolerada menores.

CALATRAVAS. — 5,30, 7,45 y 10,45. — ¡Ultimo día! del estreno con: un audaz argumento y la sensacional pareja Sofía Loren y Adriano Celentano en... — **«Blanco, rojo, y...»** (3). — Todd-Ao. 70 mm. Color. Y, desde mañana y, durante todos os días que siguen: el estreno de aventuras «La isla del tesoro».

COLISEO. — Hoy de 4 a 1.— Programa colosal y ¡Tolerado menores! **«La más increíble aventura de Tarzán»** Gordon Scott. Sean Connery. Portentoso estreno. — ¡Emboscadas! — ¡Peligros! ¡emociones! y **«Sam Whiskey»** (2). Clint Walker. Angie Dickinson. Un «western» con fuerza irresistible.

CONDAL. — Continua de 4 a 12. Hoy, un programa sensacional **«Gallos de pelea»** (3). Un film de extraordinaria acción y audaces aventuras y **«¿Con quién andan nuestras hijas?»** (3 R). Una película que todos deben ver, porque es una gran lección para padres e hijos. Ambas en tecnicolor aMy. 18. Ultimo día.

CONSULADO. — 5,30, 7,45 y 10,45. — Emocionante estreno: **«Un dólar para Sartana»** (3 R). Peter Lee — Lawrence. Technicolor — El «wester» más impresionante del año. Una historia sobre el Oeste más emocionante que la más emocionante película del Oeste. — Mayores 18 años

CORDON. — 5, 7,45 y 10,45. Ultimo día de la película calificada por todos como de ¡maravillosa!: **«El mundo de Suzie Wong»** (3 R). Color. William Holden y la bella Nancy Kwan. Filmada en Hong-oKng. (Mayores 18). ¡Atención! Mario Moreno —Cantinflas—, desde mañana, con su última película... (Vea anuncio).

GRAN TEATRO. — Hoy: a las 5,15, 7,45 y 10,45. — Colosal estreno. Un espectáculo de grandeza impresionante en pantalla gigante y tecnicolor **«Año 79, la destrucción de Herculano»** (S. C.) Susan Paget, Brad Harris. Grandiosa... Espectacular... Veinte siglos resucitan fielmente ante el asombro del público. —

GOYA. — 5,30, 7,45 y 10,45. **«Justicia sin palabras»** (3 R). Con Jean Gabin, en Todd-Ao. Eastmancolor. La película policiaca más importante de los últimos años. Un tráfico de heroína que provoca muertes, violaciones e incendios. — (Mayores 18 años).

DUCAL. — Hoy de 4 a 12.— Grandioso doble. **«La muerte, busca un hombre»** (3). Peter Lee Lawrence. Charles Quiney. La más formidable historia del Oeste americano y **«La mujer infiel»** (3 R). Stephane Audran. Maurice Ronet. Un film genial de Claude Chabrol. (Rig. may. 18).

REX. — Hoy de 4 a 10. Doble incomparable: **«Superargo el Gigante»** (2). Ken Wood. Guy Madison. Un soberbio espectáculo de impresionante emoción y **«El Guateque»** (2). Peter Sellers. El más ruidoso terremoto de comicidad que ha producido el cine. Además ¡tolerada menores!

TIVOLI. — 5,15, 7,45 y 10,45. Ultimo día de la película del máximo encanto femenino: **«Sabrina»** (3). Audrey Hepburn y Humphrey Bogart. Audaz, sugestiva, deliciosa, así es... «Sabrina» Una comedia francesa con diversión y espectáculo — (Mayores 14). Y desde mañana ¡un gran estreno de acción! (Vea anuncio).

Día de Gran Bretaña

Tal como estaba anunciado, se celebró, en la tarde de ayer, el día dedicado a Gran Bretaña, organizado por Viajes Vincit.

El acto revistió un interés especial, gracias al apoyo prestado por la Oficina de Turismo Británico la Compañía Aérea British European Airways y la buena acogida del público burgalés que acudió al salón de actos de la Caja de Ahorros Municipal.

Cuatro fueron los documentales que se proyectaron, en una rápida visión de las bellezas paisajísticas y costumbristas de las tierras y gentes de Gran Bretaña.

Londres, con el ambiente de sus calles y sus edificios, acaparó el interés de los asistentes.

El acto terminó con el sorteo de un regalo, obsequio de la compañía aérea British European Airways, que fue entregado por el jefe de relaciones públicas de «Viajes Vincit».

Violento y espectacular incendio en el bar-restaurante «Casa Alonso»

El dueño, que hubo de ponerse a salvo colgándose de un balcón, sufrió quemaduras de gravedad y ha sido trasladado a la Clínica de la Paz, de Madrid

Minutos después de las ocho de la tarde de ayer, las numerosas personas que suelen transitar por las plazas de Santo Domingo de Guzmán, Calvo Sotelo y Primo de Rivera, así como los clientes que a dicha hora se hallaban en los bares de zona tan céntrica de la ciudad, se vieron sorprendidos primero y alarmados luego, por una violenta explosión, seguida de incendio espectacular.

El siniestro, originado al parecer por explosión de alguna materia inflamable, se había declarado en la planta baja del bar-restaurante «Casa Alonso», establecido en la plaza de Santo Domingo de Guzmán, 10, en el pasadizo de acceso a la plaza de Calvo Sotelo.

A causa de la explosión los cristales y parte del escaparate situado en el lado derecho de la puerta de acceso, salieron proyectados violentamente contra la pared de enfrente y en cosa de segundos, un negro y densísimo humo, mezclado con intensas llamas, comenzaron a salir del edificio.

Inmediatamente, numerosísimos personas se congregaron frente al local siniestrado, tratando de prestar la ayuda que fuera precisa, sin que nadie pudiera tener acceso al interior del local, por el incremento que había tomado el fuego, localizado en la planta baja.

Al poco, en el balcón derecho de la primera planta, que corresponde a los servicios de cocina del establecimiento, apareció el dueño del restaurante, don Heliodoro Alonso Varona, de 49 años, casado, que vive en Avenida del Cid, 6, 2.º. Rodeado de denso humo y a instancia reiterada de las personas que se hallaban en la calle, el señor Alonso saltó del balcón y colgándose de él, pudo ponerse a salvo, siendo recogido por un grupo de espectadores.

Presentaba intensas quemaduras, aparte la natural intoxicación, pero dentro de su semi-inconsciencia, pudo precisar que en el interior del local no se hallaban más personas, lo que tranquilizó a cuantos pugnaban por prestar auxilio a las posibles víctimas. Al parecer, al señor Alonso debió sorprenderle la explosión e inmediato incendio en la misma planta baja y pasando por entre las llamas, logró acceder por las escaleras hasta la primera planta, para salir al balcón de la cocina y ponerse a salvo.

Trasladado con toda urgencia a la clínica de la Seguridad social «General Yagüe» fue curado de primera intención, apreciándosele intensas quemaduras de primero y segundo grado en cara, ambas manos, parte de antebrazos y piernas. Ante la gravedad de las quemaduras sufridas se dispuso su inmediato traslado a Madrid para su ingreso en la clínica de La Paz.

Los bomberos que fueron avisados inmediatamente, llegaron al lugar del suceso, pocos minutos después de producirse el siniestro e iniciaron sus trabajos de extinción, que fueron rápidos y eficaces, evitando que las llamas hicieran presa en las partes superiores del inmueble y se propagaran a los edificios medianeros.

El bar y comedor anejo han quedado completamente destruidos, así como la bodega del local. En la primera planta, el intenso humo ha afectado, sobre todo, a la cocina y en menor intensidad, a una de los comedores del establecimiento, no sufriendo otros daños las partes superiores que los escapes de humo. Las pérdidas materiales son cuantiosas.

Por fortuna, la eficaz intervención de los bomberos evitó que el fuego llegara a la primera planta, donde se hallaban montadas media docena de bombonas de gas butano, para los servicios propios de la cocina y que de haber hecho explosión, hubieran producido una verdadera catástrofe.

Tal fue la intensidad del humo desprendido de este fuego que en cosa de segundos la plaza de Santo Domingo de Guzmán quedó convertida en zona intransitable, tanto para la visibilidad de los vehículos como para la respiración de los propios viandantes

Por la espectacularidad del suceso y la hora en que se produjo, un gran gentío se congregó en aquel lugar y presenció los trabajos de extinción, mientras fuerzas de orden público acordonaron los accesos.

Se ha dado la favorable circunstancia, dentro de la desgracia, de que ayer tarde el establecimiento de «Casa Alonso» permanecía cerrado, hallándose sólo en su interior el dueño. De producirse la explosión en hora de concurrencia de clientes, como suele ser habitual, los caracteres trágicos del siniestro hubieran sido muy tristes, dado que el fuego hizo presa rapidísimamente en la planta baja.

Deploramos lo ocurrido y formulamos votos por que las heridas sufridas por don Heliodoro Alonso no revistan la gravedad que en un principio se teme.

Los bomberos proceden a la extinción del violento incendio declarado ayer tarde en el bar-restaurante "Casa Alonso". El dueño del establecimiento, que sufrió graves quemaduras, hubo de ponerse a salvo colgándose del balcón de la primera planta, lado derecho, encima del letrero. — (Foto FEDE)

Lea usted siempre DIARIO DE BURGOS

BRILLANTE FIESTA DE GALA CON MOTIVO DEL FIN DE CARRERA DE LA VI PROMOCION DE LA ESCUELA DE ARQUITECTOS TECNICOS DE BURGOS

Se celebró anoche, en el Hotel Almirante Bonifaz, con asistencia de las autoridades

Anoche se celebró en el Hotel Almirante Bonifaz una brillante fiesta de "fin de carrera" organizada por la VI Promoción de la Escuela de Arquitectos Técnicos de Burgos.

Presidieron el acto, con el director y subdirector del Centro, señores Echeverría y Morcillo, el gobernador militar, general Stuyck; primer teniente de alcalde, señor Muñoz Avila; director de la Escuela de Ingenieros técnicos de Obras Públicas, señor Carracedo; cuadro de profesores del Centro cuyo alumnado conmemoraba el "fin de carrera" y otras autoridades y personalidades.

En primer término, se procedió a la presentación y proclamación de la "Reina" de la Promoción, Almudena Mata Bohigas y de su corte de honor, integrada por María Jesús Manrique, Poquepo León, Marivi Sampedro e Isabel Martín-Santos, que fueron gentilmente obsequiadas con ramos de flores, mientras se les tributaba una cariñosísima salva de aplausos.

Como final de la fiesta, que fue de gran tono y admirable ambiente, se procedió a la entrega de los premios a los artistas galardonados en los concursos de Pintura y Dibujo, subastándose los cuadros galardonados, con el fin de poder incrementar el numerario preciso para el viaje de fin de carrera por los miembros de la indicada Promoción de Arquitectos Técnicos

Los organizadores fueron muy felicitados por la perfecta organización y brillante desarrollo del acto.

No diga que se ha reído de verdad y a carcajada olímpica hasta que no vea a "LOS CHARLOTS" Los maestros de la risa. Medalla de Oro de la Olimpiada del buen humor en

LOQUILANDIA OLIMPICA

PROXIMO ESTRENO

GRAN TEATRO

olivetti

VENDEDORES

Para la Sucursal de BURGOS

— La cualificación del producto y el nivel de las gestiones a realizar hacen aconsejable el haber cursado estudios de Bachillerato Superior o similar, sin ser excluyente este factor en la Selección.

— Aunque se valorará la experiencia en ventas, no se considerará imprescindible ya que la Empresa ofrece una completa preparación técnica y comercial.

— La integración en una extensa Organización Comercial y las posibilidades de desarrollo profesional que ello supone, exigen una clara motivación hacia este tipo de funciones.

— Las gestiones, con clientes potenciales que se asignan a cada vendedor, se realizan en base a una adecuada programación y metodología de trabajo.

— Los ingresos, que se componen de un fijo de 11.000 pesetas líquidas mensuales, más comisiones e incentivos, oscilan alrededor de las 260.000 pesetas anuales.

— Las personas interesadas deberán presentarse en Burgos, Plaza de Alonso Martínez, 7, el lunes día 16, a las 16 horas por la tarde, o el martes 17, a las 10 horas por la mañana, preguntando por el Sr. De la Casa.

En ese momento, los candidatos realizarán unas pruebas de dos horas aproximadamente de duración, y recibirán una mayor información sobre las características del puesto y demás condiciones de la oferta.

(O. C. 03459)

Ahora Vd. sí puede tener un Miele...

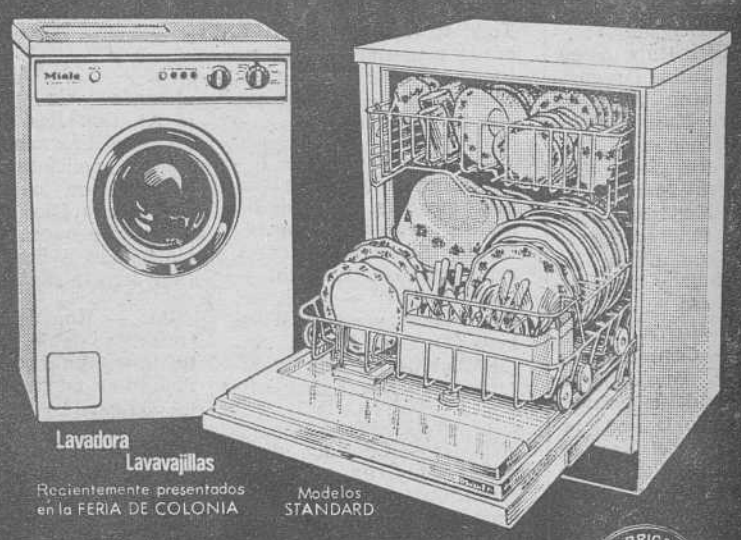

...gracias al esfuerzo de sus DISTRIBUIDORES que durante un mes se lo ofrecen al precio de 29.900 ptas.

FABRICACION Miele ALEMANA

MODULO
AVENIDA DEL CID, 36

CAMPO
GRANDES ALMACENES
PLAZA JOSE ANTONIO, 26 • TEL. 20 77 40

electrogás industrial
LAIN CALVO, 35 • TEL. 20 66 15

DEL 2 AL 30 DE ABRIL

Sesión clínica en la Residencia «General Yagüe»

Corrió a cargo de los doctores Arias Martínez Mata, Margarit y Míguez

Ayer, jueves, y a la hora habitual de las ocho de la tarde, se ha celebrado en el salón de actos de la Residencia Sanitaria de la Seguridad Social «General Yagüe», la correspondiente sesión clínica, que con carácter quincenal viene organizando el Servicio de Medicina Interna de la Institución.

En esta ocasión se ha tratado del interesante y actual tema: «Semiología física cardiovascular: sus límites», que fue desarrollado por los componentes del Servicio de Medicina Interna de la Institución.

Comenzó la sesión el Dr. Don José Luis Arias Martínez-Mata (Sección de Cardiología del Servicio de Medicina Interna), diciendo que los métodos intracavitarios constituyen procedimientos capaces de dar la mayor información sobre las condiciones funcionales y anatómicas del corazón.

Su empleo se ha generalizado en la clínica y gracias a ello los diagnósticos de las enfermedades cardiovasculares se han hecho más seguros y completos, sobre todo con vistas a la cirugía.

Pero desde hace unas décadas se han renovado y revalorado los viejos métodos exploratorios de la inspección, palpación y auscultación cardíaca y de los vasos periféricos.

Estudió después algunos aspectos del registro de la tensión arterial sistémica y al estudio del fonendoscopio. Habló sobre la toma de la tensión arterial por el método de palpación simple, de palpación con brazal y método auscultatorio todo ello en relación con la presión registrada por medios intraarteriales.

Previas unas nociones de acústica se refirió a los ruidos cardíacos y fenómenos soplantes.

El estudio del fonendoscopio lo dividió:

1.º Características que deben de tener los medios receptores (campana torácica, mebrana lisa).

2.º Características de los medios conductores (tubos de goma, y auriculares).

A continuación el Dr. Margarit (jefe del Servicio), después de unas consideraciones de orden general en el plano diagnóstico, y de insistir de nuevo en la importancia del trípode anamnesis, exploración clínica y exploración industrial, comienza su exposición clasificando los datos clínicos obtenidos según su origen, por los ojos en la inspección, por las manos, en la palpación y percusión, y con instrumentos simples, en la auscultación y toma de la tensión arterial en los datos de inspección, analiza la actitud del enfermo, la facies, constitución, el estudio de la piel y de las manos, sigue con inspección general de la región precordial, con los datos que puede aportar al diagnóstico.

En la palpación explica la técnica correcta de la misma en la región precordial, con las áreas susceptibles de ser exploradas. Analiza las vibraciones valvulares, el thrill, los frotes pericardiacos y el choque cardíaco. Seguidamente se ocupa el pulso venoso y la tensión venosa en las venas cervicales; y del pulso arterial, con la serie de datos que proporciona, como la frecuencia cardíaca, el ritmo, el volumen y sus variaciones, la celeridad y el dicrotismo.

Para finalizar hace referencia en cuanto a auscultación, a los ruidos cardíacos normales, y aquellos adicionales que como los clics, chasquidos, galopes, proporcionan la audición de un ritmo en tres tiempos.

Las áreas de auscultación y las características de los soplos cierran la intervención del doctor Margarit, que ha realizado su exposición con abundante iconografía.

El Dr. Míguez (Sección de gastroenterología del Servicio de Medicina Interna), explicó las circunstancias semiológicas que se producen en el aparato digestivo, en los enfermos afectos de cardiopatías Indica que se centran fundamentalmente en los síntomas de congestión visceral de los órganos abdominales, en los que hay que estudiar de una forma específica los derivados del hígado cardíaco, y en otro sentido hay que estudiar las alteraciones hidrodinámicas circulatorias que se producen en éstos pacientes, siendo las más importantes:

La ascitis y los edemas

Finalmente el Dr. Míguez, hace el diagnóstico de las diversas clases de ascitis y la diferenciación etiopatogénica de los edemas de los cardíacos y de los hepáticos.

En su última parte el Dr. Arias presentó una casuística personal de 160 fonomecanocardiogramas con especial referencia a las curvas descritas anteriormente: precordiograma, yugulograma, carotidograma y distintas variedades de fenómenos soplantes.

Dijo que la técnica electrónica ha permitido elevar gran parte de la exploración física a la categoría del método abjetivo por medio de estos registros gráficos.

Presentó la metórica del «hacer» diagnóstico en cardiología:

a) Estudio cardiológico básico.

b) Estudio fonomecanocardiográficos.

c) Estudio intracavitarios.

Terminó diciendo: que numerosos estudios han demostrado que los signos recogidos en la exploración física tienen una correspondencia muy estrecha con la mayoría de los parámetros hemodinámicos encontrados con los métodos intracavitarios. De ahí su valor y su vigencia.

Tradicional almuerzo de la Hermandad de Retirados de los tres Ejércitos

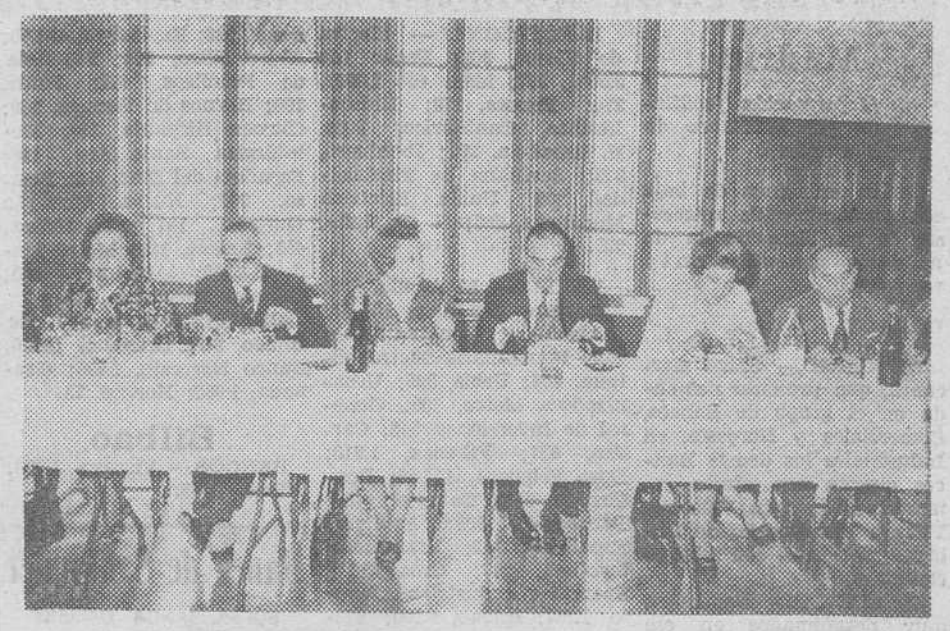

En la víspera de la festividad de su Patrón, San Hermenegildo, la Hermandad provincial de Retirados de los tres Ejércitos celebró ayer su tradicional almuerzo de confraternidad, al que corresponde la presente placa, en el curso de la fiesta que tuvo lugar en la Residencia de Oficiales, presidiendo, en representación del capitán general, que no pudo acudir por deberes inexcusables de su cargo, el gobernador militar y subinspector de Tropas y Servicios de la región, general Stuyck Caruana, juntamente con otros compañeros de generalato, entre ellos el hasta breves fechas, jefe del Estado Mayor, general Dalda, que ha pasado al Grupo de Destinos, y también el presidente de la Hermandad de Retirados de los tres Ejércitos, coronel don Rafael Molina y compañeros de Junta directiva.

La citada Hermandad honrará hoy a San Hermenegildo con una misa, a las doce, en San Lorenzo.—(Foto FEDE)

Adjudicación de obras para caminos y saneamientos en la zona de Bozóo

Madrid (Logos). — El Instituto Nacional de Reforma y Desarrollo Agrario hace pública (BOE), de hoy), la adjudicación de las obras correspondientes a la red de caminos rurales estabilizados y saneamiento en la zona de Bozóo (Burgos), en la cantidad de 5.138.000 pesetas.

RECUERDE QUE MAÑANA SABADO

la SALA DE FIESTAS

(DANDY'S CLUB)

PRESENTA ¡¡UN PROGRAMA DE ATRACCIONES DE VERDADERA EXCEPCION!!

Dedicado a toda la afición futbolística y en especial a los seguidores del Real Madrid.
Con las actuaciones de

PRESENTACION PALACIOS

(EL BOMBON DE LA COMICIDAD)
Y sus graciosísimos "skets" deportivos.

NATY y FERMIN

FORMIDABLE PAREJA DE BAILE ESPAÑOL

OLIVAN

Gran presentador y humorista.
Y por si fuera poco
LA ALEGRE Y DINAMICA

Orquesta «DANDY'S CLUB»

Y el magnífico CONJUNTO-ATRACCION

DUEÑOS DEL MUNDO

SABADO 14

Cine CALATRAVAS

ESTRENA

LA NUEVA Y ULTIMA VERSION —A TODO COLOR— DE LA FAMOSA OBRA DE R. L. STEVENSON

ORSON WELLES

ESPECTACULAR, EMOCIONANTE, GIGANTESCA
Y... ¡¡TOLERADA PARA MENORES!!

Toda la comicidad de los grandes actores de la risa como **Charlot, Fernandel, Los Hermanos Marx, Cantinflas, Louis de Funes y Laurel y Hardy,** reunidos en **"Los Charlots"**, los más geniales cómicos de la cinematografía actual en

LOQUILANDIA OLIMPICA

PROXIMO ESTRENO

GRAN TEATRO

Oficial mecánico

Precisa

SERVI - AUTO

Avda. Gral. Sanjurjo, 9
(R. O. C. 4.187)

SE NECESITAN

Peones

CONSTRUCCIONES SERRANO
C/ Legión Española, n.º 10
Teléfono 201543. BURGOS.
(R. O. C. 4.630)

HE AQUI...

...UN FILM POLICIACO, INTRIGANTE, EXCITANTE, pero sobre todo... CON UN "SUSPENSE" ¡DELICIOSAMENTE DIVERTIDO!

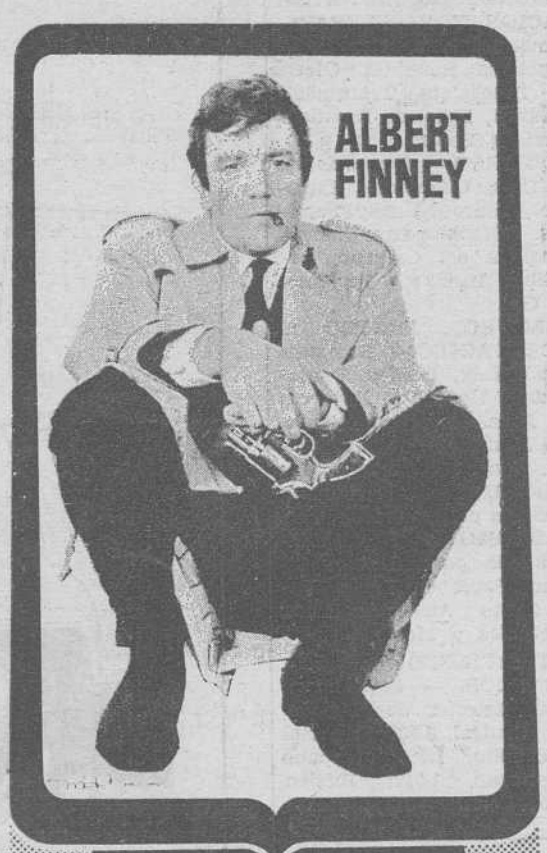

DETECTIVE SIN LICENCIA

TECHNICOLOR

BILLIE WHITELAW · FRANK FINLAY
JANICE RULE

Desde mañana

CINE TIVOLI

UN ESTRENO DE ACCION

AUTORIZADO MAYORES 14 AÑOS

Y TAMBIEN PARA MENORES ACOMPAÑADOS

$ La BOLSA $

Madrid

(Información facilitada por el Banco de Santander).

Sesión en línea de baja con predominio de retrocesos de consideración en un ambiente marcadamente vendedor.

CORROS

BANCARIO.— Salvo mercantil, que presenta demanda en el grupo de Bancos, Comerciales y Noroeste, en Industriales los demás Bancos cierran con oferta generalizada excepto Valencia, Vizcaya e Industrial de Bilbao, que cierran con relativo equilibrio.

ELECTRICO.— Comienzos muy desanimados en ese sector para llegar al cierre con algún tanteo de demanda para Viesgo, Reunidas, Hidrola, Iberduero y Unión Eléctrica. Equilibrio en Fecsa pequeñas y papel en Fenosa, Cantábrico y Sevillana.

ALIMENTACION Y COMERCIO. — Equilibrio en Azucarera, papel en el resto.

CEMENTOS, CRISTALERIA Y CONSTRUCTORAS. Demanda al cierre para Alba, Valderrivas, Vallehermoso y Urbis. Papel en Asland, Cristalería, Dragados, Inmobiliaria Metro y equilibrio en Urbanizadora Metro.

INVERSION MOBILIARIA.— Demanda para Fiponsa, Insa, Vamosa y Mobinter. Papel en el resto, a excepción de Fibansa, Ceivasa y Cartisa, que quedan equilibradas.

MONOPOLIOS, NAVEGACION Y PAPELERAS.— Demanda para Campsa y Papeleras Reunidas. Oferta en Tabacalera, Transmediterránea, Papelera Española, Sarrio y Sniace.

QUIMICO.— Demanda para Cros, Unquinesa, Explosivos, Hidro Nitro y Petróleos. Oferta en Energía, Española del Oxígeno, Petroliber, Insular y Perfumería Gal.

SEGUROS, MINERO Y SIDERURGICO.— Demanda para Fénix, Guidos, Ponferrada, Hornos y Española del Zinc. Papel en Felguera, Auxiliar, Babcock Wilcox, Santa Bárbara y Material. Equilibrio en Nueva Montaña y Tubacex.

AUTOMOVIL Y VARIO.- Demanda para Seat y Citroen, Papel en Tudor, Fasa, Santa Ana, Astilleros, Telefónica y Metro.

COTIZACIONES

BANCOS. — Santander, 1.258; Exterior de España, 750; Central, 1.330; Español de Crédito, 1.068; Hispano Americano, 1.012; Ibérico, 1.265; Popular, 985; Fomento, 1.000; Vizcaya, 1.000; Bilbao, 1.000; Hispanoamericano, 1.000; Español de Crédito, 1.000; Ibérico, 1.000; Popular, 1.000

JEFATURA PROVINCIAL DE TRAFICO

Medidas para la mejor circulación durante la Semana Santa

Como consecuencia de estudios realizados para la mejor organización y orden en los viajes que tendrán lugar durante las vacaciones de Semana Santa, la Jefatura provincial de Tráfico pone en conocimiento de los usuarios de vehículos a motor que, durante dichos días, se tiene previsto, en los itinerarios de esta provincia la adopción de las siguientes medidas:

Normas generales

1.º — Con objeto de reforzar la seguridad de los usuarios y ante una eventual circulación nocturna, se encarece la adopción de medidas precautorias verificando, antes de ponerse en viaje, el estado de luces. En todo caso deberá cercionarse el usuario del perfecto estado de los neumáticos, frenos y demás dispositivos de seguridad, siendo recomendable la circulación diurna.

2.º — Los vehículos pesados que circulen por la provincia procurarán colaborar en el logro de una mayor fluidez de la circulación, facilitando el adelantamiento a los vehículos de marcha más rápida y guardando los intervalos convenientes que contribuyan a agilizar la maniobra. En todo caso, por las fuerzas de Subsector de Tráfico se adoptarán las medidas precisas para el cumplimiento de estas prescripciones.

3.º — Por las fuerzas del Subsector de la Guardia Civil, se montarán del 15 de Abril al 22 de Abril, servicios extraordinarios de vigilancia y control, en los puntos que se estimen precisos de la red de carreteras de la provincia.

4.º — Tanto en las travesías como en los accesos a poblaciones en que exista Policía municipal ésta colaborará en la operación de salida y retorno de usuarios de vehículos entre los citados días 15 de Abril y 22 del mismo mes, debiendo atemperarse los conductores a las instrucciones que las autoridades municipales señalen.

5.º — Con el fin de mantener a un alto nivel la seguridad técnica de los vehículos, así como el aspecto sanitario, se determinará en la parte segunda de esta nota, los puntos de la red vial en que existen talleres mecánicos de reparación, así como los tramos que serán patrullados por ambulancias para la eventual prestación de auxilios a accidentados.

Normas particulares para la provincia

1.º — Además de los servicios de atención y evacuación de accidentados por medio de las ambulancias de la Jefatura de Tráfico, sitas en las localidades de Miranda de Ebro, Briviesca, Burgos, Lerma y Aranda de Duero, todas ellas en la carretera nacional Madrid-Irún, la Cruz Roja Española mantendrá durante los días 15, 19 y 22 del actual, puestos fijos con ambulancias en el puerto de la Brújula, carretera nacional Madrid-Irún y en Villaquirán de los Infantes de la N-620 (Burgos-Portugal).

2.º — Para la atención de posibles servicios en carretera se mantendrán durante los días 15, 19, 20 y 22 los siguientes servicios de asistencia técnica en ruta:

CARRETERA NACIONAL MADRID-IRUN

Miranda de Ebro: Talleres Niki, Km. 320, horario de días laborables.

Briviesca: Hnos. López, Km. 278, servicio horario de mañanas

Burgos: Talleres Pedro, S. L. Atenderá durante las 24 horas, servicio técnico en ruta, llamando a los teléfonos 224528, 224151, 221360 y 223031.

Moisés Sánchez. — Servicio de grúa para camiones, mañanas festivos.

Lerma: Talleres Madrid-Irún, Km. 202, horario de 9 a 18 horas.

Aranda de Duero: Motor-Auto, carretera Sinovas. Servicio permanente, teléfonos 500724 y 501726.

Talleres de la Puente, Km. 154, de 9 a 14 y de 16 a 19 horas.

Garaje Arandino, carretera Valladolid, servicio permanente.

CARRETERA NACIONAL 620

Talleres Martínez Hnos., Km. 19,200, servicio permanente.

Independientemente de ello, la Sociedad Española de Automóviles de Turismo, S. A., establece durante los días 18 y 22, de 10 a 14 horas y de 16 a 22 y los días 19 y 23, de 8 a 13 y de 15 a 18 horas los siguientes puestos:

CARRETERA NACIONAL MADRID-IRUN

Automoba de Burgos, en Estación de servicio Villa de Lerma, Km. 201.

Barrios de Burgos, en Hostal La Brújula, Km. 260.

De la Puente de Aranda de Duero: en estación de servicio Comidex, Km. 148.

NACIONAL 623

Puesto situado en Restaurante Javier, San Felices del Rudrón, Km. 293

COMARCAL 6318

Puesto situado en Cafetería River, Villasana de Mena, kilómetro 45.

Normas en cuanto a zonas limítrofes

Km. 45, PROVINCIA DE VIZCAYA

Se recomienda para evitar congestiones en el puerto de Barazar utilizar según los respectivos destinos y procedencias y siempre que las condiciones atmosféricas no lo desaconsejen las siguientes carreteras:

Puerto de Dima: Carretera BI-143, BI-144 y C-6211, que enlaza con la N-240 en Villarreal (Alava).

Puerto de Urquiola: Carretera C-6211, igual enlace que la anterior.

Puerto de Altube: Carretera BI-521, BI-522 y C-6302 a Vitoria.

Puerto de Orduña: Carretera N-625, que enlaza con la N-1 en Pancorbo (Burgos).

Al objeto de hacer más fácil la circulación el día 22, Domingo de Pascua, entre las 19 y 24 horas, quedará prohibida la circulación de camiones de peso máximo superior a 3'5 toneladas por la carretera N-623 en Castro-Urdiales y Bilbao.

PROVINCIA DE ALAVA

Para aquellos conductores que durante estas fiestas pretendan desplazarse a Bilbao o el retorno de esta capital a Vitoria, se recomienda la utilización de la carretera C-6210, por Munguía, por la posible congestión de vehículos que puede producirse en la carretera N-240 por Barazar.

Igualmente para descongestionar la carretera N-232 a los conductores que pretenden dirigirse hacia la Rioja o desde ésta, se les recomienda utilizar la carretera L-122 de Vitoria a Aleza por Peñacerrada, provincia de Santander.

PROVINCIA DE SANTANDER

Al igual que la de Vizcaya, a partir de las 19 horas y hasta las 24 del domingo, día 22, no podrán circular los vehículos pesados con carga superior a 3,5 Tm. en el tramo comprendido entre Castro-Urdiales y límites de la provincia de Vizcaya, Km. 150 a 136,2 de la CN-634.

MAÑANA, PREGON DE LA SEMANA SANTA BURGALESA

Correrá a cargo de D. José María Francés

Después habrá un concierto sacro por el Orfeón y la Orquesta de Cámara de Pamplona

Mañana darán comienzo los actos organizados para conmemorar solemnemente en nuestra ciudad la Semana Santa.

A las ocho y media de la noche y en la Santa Iglesia Catedral se celebrará el Pregón de la Semana Santa, a cargo del doctor don José María Francés Gil.

Terminada dicha intervención oratoria, hará un concierto sacro actuando el laureado Orfeón Burgalés y la Orquesta de Cámara de Pamplona, bajo la dirección del maestro Vega.

JOHN DEERE

RENDIMIENTO EN ACCION

NUEVA LINEA DE FORRAJE JOHN DEERE

Empacadoras de sisal y alambre John Deere, la gama más rentable del mercado

Elija su empacadora de sisal o alambre entre la gama que le ofrece todas las posibilidades y un insuperable rendimiento. Lleve una John Deere a su explotación:

- JD 219 —E— Una empacadora de sisal de gran movilidad y alta producción para extensiones de tipo medio.
- JD 221 —E— Incansable, robusta, rápida, es la empacadora de sisal ideal para un empacado perfecto en todo tipo de fincas.
- JD 224 —E— La empacadora de alta presión, para sisal o alambre, de mayor venta en España por su extraordinario rendimiento, ideal para contratistas y grandes explotaciones.
- JD 346 — La NUEVA superempacadora John Deere, de sisal y alambre, capaz de empacar, en determinadas condiciones, hasta 20 toneladas de forraje por hora.

Pida más detalles a su concesionario John Deere

John Deere: Máquinas de acción para la agricultura de acción

Concesionarios:
EMILIO GIL PERALTA Y CIA, S.R.C. Plza. Dr. Albiñana, 1 - Tels. 20 38 05 y 20 68 37 • BURGOS
CASA GUTIERREZ Plza. Primo de Rivera, 20 - Tel. 842 • ARANDA DE DUERO
BRAULIO GARCIA PEREZ E HIJOS Tel. 5 • VILLAQUIRAN DE LOS INFANTES

El gobernador civil, en Salas de los Infantes

Se reunió con el Ayuntamiento y Consejo Local e inauguró una fuente artística y un centro de convivencia

Una sesión de trabajo con el Ayuntamiento y el Consejo Local del Movimiento de Salas de los Infantes, inauguración de una fuente artística y el domicilio social del «Club Deportivo Salas» fueron los actos presididos en la noche de ayer por el gobernador civil y jefe provincial del Movimiento, don Jesús Gay Ruidíaz.

Procedente de Madrid, el seoñr Gay llegó a la milenaria ciudad castellana a las ocho y cuarto de la noche, siendo recibido por el alcalde y jefe local del Movimiento don Julián Ruiz Molinero; presidente de la Diputación, don Pedro Carazo Carnicero; subjefe provincial del Movimiento, don Félix Echevarrieta; jefe del departamento provincial de Política local, don Jesús Zaldívar e inspector del Movimiento, don Avelino García González.

Minutos después, la primera autoridad provincial y personalidades que le habían recibido a la entrada de Salas, llegaron a la plaza de acceso a la iglesia parroquial, donde fue cumplimentado por los miembros del Ayuntamiento y Consejo local del Movimiento, autoridades locales y numeroso público congregado en la plaza que le hizo objeto de un cálido recibimiento.

El gobernador civil y jefe provincial procedió a inaugurar la fuente que ha sido levantada en el centro de la plaza y cuya construcción armoniza con el conjunto arquitectónico de la misma. Tras la inauguración comenzaron a fluir con fuerza los surtidores de agua, momento que fue subrayado con prolongados aplausos por parte del público.

REUNION DE TRABAJO

Seguidamente, autoridades y los miembros del Ayuntamiento y Consejo Local se trasladaron a la Casa Consistorial, en cuya salón de sesiones tuvo lugar la reunión de trabajo en ambas corporaciones con la primera autoridad civil de la provincia.

El alcalde y jefe local, señor Ruiz Molinero pronunció unas palabras de salutación y bienvenida dirigidas al señor Gay, dándole cuenta al mismo tiempo que dentro de 250 días, la ciudad conmemoraría el milenario de su fundación.

En sus palabras de contestación, el señor Gay comenzó agradeciendo el recibimiento que le había dispensado Salas de los Infantes, pasando a referirse con sumo agrado a la promoción de embellecimiento que se estaba registrando en la ciudad, de la que era prueba la fuente inaugurada, por lo que expresó su felicitación a las autoridades, corporaciones locales y vecindario de Salas. Hizo también alusión al acto que presidiría al finalizar la reunión, inaugurando un centro privado de convivencia social para el desarrollo cultural, deportivo y recreativo de los vecinos de Salas. Felicitó a todos por estas magníficas demostraciones de un fecundo laborar por una mayor y mejor convivencia entre el vecindario.

Posteriormente hizo referencia en sus palabras a la estrecha unión que debe existir entre Ayuntamiento y Consejo local del Movimiento, respetándose mutuamente ambas corporaciones sus esferas de competencia, pero marchando siempre hermanadas hacia el logro de las aspiraciones de la ciudad y sus vecinos.

Seguidamente se pasó a exponer a la primera autoridad de la provincia los problemas más importantes de la ciudad entre los que destacan los siguientes:

—Urgente reparación y acondicionamiento de la carretera nacional Burgos-Sagunto, en el tramo comprendido entre Salas y el límite con la provincia de Soria, dado el mal estado de la misma y el peligro que supone para los automovilistas.

—Dentro del capítulo de enseñanza, contar con un centro de Bachillerato Unificado Polivalente o uno de Formación Profesional de segundo grado, con el fin de que los escolares del Colegio Nacional Comarcal puedan continuar sus enseñanzas, una vez superada la Educación General Básica.

—Aspiración del Ayuntamiento y del Consejo Local del Movimiento de que se pongan en marcha los acuerdos adoptados en el Consejo Económico-Sindical celebrado en 1966 y que pedían la Ordenación Rural para el partido judicial y la protección a las industrias madereras que se instalarán en la zona.

—Obras de urgente realización para una presentación digna de la ciudad en la fecha de la conmemoración del milenario de la misma; algunas de cuyas obras están incluídas ya en los planes de la Comisión provincial de Servicios Técnicos y otras que ejecutará el Ayuntamiento.

La primera autoridad provincial dio orientaciones para una mayor eficacia en la solución de los problemas expuestos y prometió su colaboración para tratar de alanzar un resultado satisfactorio. Pasadas las diez de la noche, se dio por finalizada la sesión de trabajo.

INAUGURACION DE UN CENTRO PRIVADO DE CONVIVENCIA

Desde el Ayuntamiento, el Sr Gay y autoridades se trasladaron al domicilio social del «Club Deportivo Salas», donde el gobernador civil y jefe provincial del Movimiento inauguró las dos plantas del edificio social construídas por el Club, entidad que viene funcionando en la ciudad desde hace veinte años, dedicándose sus socios a actividades culturales, deportivas y recreativas.

El presidente del Club, don Eduardo Espinosa agradeció al señor Gay la deferencia que para los socios de la entidad mostraba al aceptar presidir la inauguración del domicilio social. Seguidamente hizo un breve bosquejo de la historia del Club Deportivo Salas.

El alcalde y jefe local, don Julián Ruiz Molinero pronunció un breve parlamento para resaltar la eficaz labor realizada por los directivos y socios del «Club Deportivo Salas».

Finalmente, el gobernador civil y jefe provincial del Movimiento felicitó a los socios, exhortándoles a continuar laborando por Salas a través de las actividades que el Club por ellos fundado se propone, resaltando que a través de estos centros se alcanza un perfecto grado de convivencia ciudadana.

A continuación se efectuó una visita a las dependencias de las dos plantas del edificio inaugurado, que consta, entre otros servicios, de una biblioteca, una gimnasio cafetería, etc.

Tras la visita a la dependencias se realizó una brillante exhibición de judo a cargo del equipo de judokas del «Gimnasio Escuela», de Burgos, llamando poderosamente la atención el grupo infantil.

Por último, fue servida una copa de vino español.

A la una de la madrugada de hoy, la primera autoridad civil de la provincia emprendió viaje de regreso a Burgos.

No permanezcas pasivo si ves atropellar la moral y buenas costumbres en lugares públicos Unámonos corrigiendo estos defectos en favor de nuestra ciudad.

Niña ahogada en un cubo de agua y lejía

Palma de Mallorca (Logos).— Al caer en un recipiente que contenía agua y lejía, destinada a la limpieza, ha perecido ahogada la niña de año y medio de edad, Antonia Rullán Apallarols.

LA CRISIS DE ORIENTE MEDIO

(Viene de primera página)

El periódico "Al Moharrer" dice que dos de los agentes, uno con pasaporte de un país europeo y el otro en posesión de uno libanés, falsificado, fueron detenidos cuando transportaban armas. También se les ha intervenido una emisora y un fechador.

Agrega el citado diario que uno de los agentes, identificado como israelí, ha dado suficiente información para descubrir a otros agentes implicados en el incidente citado.

El diario "Al Ajrida" mencoina a «tres extranjeros" que han sido detenidos por las autoridades libanesas. Uno de ellos, según se dice, es israelí y el otro un corresponsal extranjero, cuyo nombre tampoco ha sido revelado.

OCUPARON LA EMBAJADA

Bruselas (Efe). — Unos cincuenta estudiantes libaneses ocuparon hoy la sede de la Embajada de su país en Bruselas, para protestar contra lo que ellos llaman "la complicidad del Gobierno del Líbano con Israel en los atentados de Beirut".

Un total de cien estudiantes de países árabes y Palestina iniciaron esta tarde una marcha en grupo hacia la Embajada del Líbano, en la que entraron 50 libaneses. El embajador no se encontraba e nesos momentos en los locales de la cancillería pero sí el encareado de negocios a quien dijeron que ocupaban la Embajada para celebrar una conferencia de Prensa en su territorio. Los estudiantes han declarado que no saben cuándo piensan desalojar los locales pero que si las fuerzas del orden que rodean el edificio, tenían la intención de desalojarlos, el embajador y la Policía serían los responsables de los hechos.

Un portavoz de los ocupantes ha leído un comunicado en el que se dice: "Queremos denunciar la complicidad del Estado libanés con Israel, complicidad que ha permitido a un comando israelí operar en Beirut con libertad total, y condenar al Estado libanés en tanto sea responsable del asesinato de tres dirigentes palestinos y de personas civiles así como de la represión contra estudiantes y trabajadores del Líbano".

NUESTROS TELEFONOS:

Redacción 20 12 80

Administración 20 71 48

EL CONGRESO SINDICAL

Madrid (Cifra). — Con el informe presentado por el presidente del Consejo nacional de Empresarios, señor Conde Bandrés, sobre la labor desarrollada por éste desde el último Pleno del Congreso, se reanudaron esta mañana, poco después de las diez y media, las tareas del quinto Pleno del Congreso Sindical.

Concluído el informe, se procedió a la exposición del segundo de los proyectos de resoluciones, referente a «Mercado Común Europeo» y «Comercio Exterior», cuyo contenido fue expuesto al Pleno por el presidente del Consejo de Empresarios de Barcelona, señor Torrás Frías.

El ponente tras un somero análisis de la Comunidad Económica Europea y en relación con nuestro comercio exterior, manifestó el deseo de la plena integración española en aquella Comunidad, tanto por razones económicas como sociales. «Nuestro comercio, por el desarrollo que lo marca, ha de buscar horizontes de expansión y lógico es que esto se haga en áreas afines a nosotros, tanto por razones de situación geográfica como por la fuerza de la realidad económica que define esta afinidad, en el caso de la Comunidad Económica Europea».

En este sentido manifestó el deseo de que se mantengan negociaciones permanentes con la Comunidad, a fin de perfilar el modo más perfecto para esta simbiosis de España con el Mercado Común.

Hizo después uso de la palabra el señor Otero Luna, presidente del Consejo de Empresarios de Sevilla, quien, tras abundar en las ideas expuestas por el señor Torrás Frías, expresó la opinión de que hay que aumentar de forma considerable las exportaciones de productos industriales, ya que en el sector agrario tal aumento presenta más dificultades. En este sentido, expresó el deseo de una especialización en los cultivos que tengan más ventajas competitivas en relación con la Comunidad.

Dijo más adelante que si bien la integración es deseable y necesaria, ésta no debería hacerse antes de ocho años, pues de lo contrario nuestra industria sufriría un gran colapso. «Al mismo tiempo —dijo— de no alcanzarse la integración, nuestra industrialización no sería posible».

Habló a continuación el señor Moreno Romero, presidente del Consejo de Trabajadores de Alicante, quien dijo en la lectura del anteproyecto se podía echar de menos ciertos matices sociales y en este sentido solicitó que en las negociaciones que próximamente iniciarán frente a la Comunidad se tenga presente la situación de los trabajadores españoles en los países que integran aquélla, con el fin de que sus condiciones sean similares a las de los naturales de los respectivos países.

Iniciado el turno de defensa del comentado proyecto de resolución, hicieron uso de la palabra los señores Torres Cáceres, Lampre y De Miguel, quienes hicieron hincapié en la necesidad de potenciar al máximo el desarrollo agrario y tener presente en las negociaciones el espíritu expuesto por la ponencia, así como en lo relativo a la situación de nuestros trabajadores en el extranjero.

Sometido el proyecto de resolución a la consideración del Pleno, fue aprobado por unanimidad.

Se pasó después al análisis del tercero de los proyectos de resolución relativo a la empresa.

Intervino en primer lugar el presidente del Consejo de Trabajadores de Guipúzcoa, don Eduardo Manzano, quien dijo que al concepto de empresa como asociación de hombres y unidad de producción hay que añadir ahora el de la unidad básica de convivencia.

Afirmó que hay que aunar la unión de capital y trabajo y que es necesario también una oportuna información a la opinión pública para que conozca el cumplimiento de este objetivo y se busque la colaboración a nivel nacional para su establecimiento en auténtica realidad.

Habló a continuación don Ignacio Acha, vicepresidente del Consejo nacional de Empresarios, sector Servicios, que definió a la empresa como institución básica e instrumento de creación de recursos y medio de convivencia para la transformación social.

Habló después de las estructuras empresariales y afirmó que sin la voluntariedad de las partes que la integran no es posible la participación.

Dijo que es aconsejable la participación del trabajador en la empresa, pero si se consiguen también unas estructuras empresariales sanas, entre las que cabe destacar la de la financiación.

El señor Acha señaló que entiende la participación del trabajador en la empresa como una rectificación general que busca ante todo la revalorización de la persona humana.

Respecto a los problemas que tiene planteados la empresa, destacó la proporción entre los recursos propios y los ajenos y la elevada deuda a corto plazo. «Lo que las hace muy vulnerables —dijo— a cambios coyunturales».

Intervinieron a continuación hasta un total de doce delegados, quienes abundaron en las ideas expuestas.

Sometido por la presidencia a la aprobación del pleno este proyecto de resolución, resultó aprobado por unanimidad.

Seguidamente se registró la intervención de Juan José Jiménez Frías, trabajador español en Suiza, quien en nombre de la representación de los emigrantes españoles que asisten al Congreso agradeció a la presidencia del mismo el espíritu y el aliento manifestados en la sesión de ayer hacia la situación de éstos.

Pidió más adelante apoyo para el planteamiento y resolución de los problemas específicos de los emigrantes, entre ellos, la vuelta al país y la consiguiente integración en la sociedad española. Afirmó su deseo de participación y colaboración con el sindicalismo, «del que esperamos —dijo— acciones positivas en favor de nuestra situación».

El señor Jiménez Frías concluyó expresando su deseo de que el espíritu mostrado por este Congreso hacia los emigrantes pueda ser pronto hecho realidad.

En contestación a estas palabras, el ministro de Relaciones Sindicales afirmó que el sindicalismo español no cesará en su empeño de incorporar a la Patria a todos aquéllos que por necesidad han tenido que abandonarla.

«El sindicalismo español —dijo— se considera lo suficientemente fuerte como para rechazar las tenaces maniobras que desde el exterior se emprenden contra él y para proscribir a los que quieren proscribirnos, porque estamos tan unidos que podemos rechazar las directrices que desde fuera se nos pretenden imponer».

Las palabras del ministro fueron acogidas con vivas muestras de apoyo por parte de los asistentes, quienes al terminar la intervención, prorrumpieron en aplausos que se prolongaron durante varios minutos.

Finalizado el discurso del señor García Ramal, se levantó la sesión poco después de las dos de la tarde, para ser reanudada aproximadamente a las cinco menos cuarto.

SESION DE LA TARDE

Madrid (Cifra). — La socialización del desarrollo, la democratización de la enseñanza y la imagen de una nueva sociedad han sido señalados como los grandes objetivos que deben y quieren servir los trabajadores españoles por Santiago Alvarez Abellán, presidente del consejo nacional de trabajadores y vicepresidente del V Pleno del Congreso Sindical, durante el informe presentado a este último en la sesión de esta tarde.

Después el presidente del Consejo provincial de empresarios de Murcia, don Andrés García, presentó el proyecto de resolución sobre «Desarrollo sindical», que la resumió en unas peticiones dirigidas al pleno tendentes al desarrollo reglamentario de la Ley sindical.

Concluído el turno de intervenciones, el presidente del congreso, señor García Ramal, pidió a los congresistas que se pronunciaran sobre los proyectos de resoluciones presentados defendidos bajo la denominación común de «Desarrollo sindical».

El Congreso, por aclamación, aprobó dichos proyectos que pasan a ser resoluciones y el señor García Ramal expresó su gran satisfacción por haber asistido esta tarde a un diálogo en el que destacó la unión en una meta común de los que luchaban antes en campos distintos del sindicalismo y ahora lo hacen con la única idea de servir a España.

Tras estas palabras, suspendió la sesión para reanudarla media hora después con el grupo de proyectos de resolución sobre «Convenios colectivos sindicales».

La sesión comenzó con una exposición de directrices sindicales, por parte del presidente del pleno, señor García Ramal, para la actuación durante los dos próximos años hasta la celebración del próximo pleno del Congreso.

Se pasó seguidamente al estudio del 5/0 proyecto de resoluciones, relativo a «Convenios colectivos», en cuyo planteamiento intervino hasta un total de 14 vocales, quienes coincidieron en la necesidad de elaborar una nueva Ley de Convenios Colectivos, procurando fundamentalmente que la negociación no se plantee como una «lucha» entre las partes económica y social, sino como una necesidad propia del espíritu sindical, dentro de la mayor concordia.

Asimismo, se insistió en la necesidad de que todo lo relativo a convenios colectivos no salga de la Organización Sindical, pues únicamente a las partes representadas en ésta interesa la negociación de los mismos.

Tras las diversas exposiciones, el pleno aprobó por unanimidad el proyecto de resoluciones.

El señor García Ramal levantó la sesión a las diez de la noche y convocó a los congresistas para las seis de la tarde de mañana, en que se procederá a la clausura del V Pleno del Congreso Sindical, con asistencia de altas perarquías de la nación.

EL PROGRAMA DE VIVIENDAS PARA 1973 MEJORA LOS CREDITOS AL PROMOTOR Y COMPRADOR

España exportará mil toneladas de fibras textiles a Rumania

Valencia (Cifra). — Poco antes de la una de la tarde, llegó al areopuerto de Valencia, en viaje privado, la Princesa de España, doña Sofía, en vuelo regular de «Iberia», procedente de Madrid y acompañada de la Marquesa de Isasi.

En el aeropuerto fue cumplimentada por las primeras autoridades provinciales y locales

La Princesa de España asistió por la tarde al concierto que la Orquesta Nacional, el Orfeón Donostiarra y la Escolanía Nuestra Señora del Remedio ofrecieron en el Teatro Principal, interpretando «La Pasión según San Mateo», de Juan Sebastián Bach.

Tanto a la llegada como a la salida del Teatro, la Princesa doña Sofía, acompañada de la Marquesa de Isasi, fue despedida con grandes muestras de afecto por parte del público congregado a la puerta del Coliseo.

Por la noche, S. A. regresó a Madrid.

PROGRAMA DE VIVIENDAS DE PROTECCION OFICIAL PARA 1973

Madrid (Cifra). — Un total de 375.00 viviendas forman la promoción del programa 1973 distribuídas de la siguiente forma: 50.000 del grupo primero, 200.000 subvencionadas, 75.000 del grupo segundo y 50.000 de construcción directa.

Para dar cuenta de dicho programa y de sus principales objetivos, el director general de la Vivienda, don Martín Eyries Valmaseda, ha reunido en su despacho a los informadores a primeras horas de la tarde de hoy.

Los objetivos prioritarios del programa de 1973, son: mejorar algunas de las condiciones de los créditos al promotor y comprador y habilitar nuevas fórmulas para su formalización; ampliar el ámbito de aplicación de los beneficios establecidos en él; simplificar el procedimiento para la selección de solicitudes de cupos de viviendas y promover construcciones directas por el Instituto Nacional de la Vivienda (I. N. V.)

En cuanto a los préstamos al promotor y al comprador las mejoras introducidas han sido las siguientes: en las viviendas del grupo primero se eleva el límite del préstamo al comprador de quinientas mil pesetas a 800.000; en las viviendas subvencionadas, se mantiene el límite de 500.000 pesetas como préstamo al comprador, salvo si es titular de familia numerosa

Por otra parte, el préstamo al promotor de viviendas del grupo segundo (excepto en su categoría de subvencionadas) se eleva de 260.000 a 300.000 pesetas. Y el préstamo a promotores del grupo primero, anteriormente limitado a las promociones Se mantiene el límite del 70 por ciento del precio de venta autorizado en el caso de crédito al comprador de una vivienda subvencionada, sin que exceda de 500.000 pesetas por vivienda.

Por lo que respecta a las nuevas fórmulas para la formalización de dichos préstamos, se arbitran en la normativa del programa 1973 dos nuevas modalidades basadas en la subrogación del comprador en el préstamo del promotor.

El señor Eyries Valmaseda señaló, que cada vez van siendo más grandes las viviendas modestas y más pequeñas las caras —de mejores calidades— por lo que hoy se considera en España que las viviendas de tipo medio deben tener una superficie de 90 metros cuadrados útiles. También indicó que actualmente la construcción está muy lanzada, que está subiendo el coste de los materiales y de la mano de obra; que es cierto que falta cemento y que el problema de la vivienda no es sólo problema del Estado, sino de toda la sociedad.

FIBRAS SINTETICAS PARA RUMANIA

Madrid (Cifra). — El subsecretario rumano del Ministerio de Industria Quimica, Tanase Gaius, ha firmado con ocasión de su visita a España un contrato para la importación de mil toneladas de fibras textiles y poliestireno.

El señor Gaius, que se halla al frente de una misión comercial del sector químico, se ha entrevistado en Madrid y en Barcelona con distintos empresarios y con dirigentes del Instituto Nacional de Industria y del Servicio Técnico Comercial de Constructores de Bienes de Equipo (SERCOBE). Se ha puesto de manifiesto en las entrevistas las excelentes perspectivas que ofrece el mercado rumano para los bienes de equipo fabricados en España.

Don José Ramón Gavilán, ascendido a general de división del Ejército del Aire

Madrid (Cifra).— Mañana publicará el "Boletín Oficial del Estado", decretos del Ministerio del Aire por los que se disponen los siguientes nombramientos y ascensos:

Nombramientos:

Subsecretario del Aire, al general de división, don Teodoro Pérez de Eulate y Vida.

Jefe de Estado Mayor de la primera región aérea, al general de brigada del Arma de Aviación, don Rafael Ibarra Pellón.

Ascensos:

Al empleo de general de división del Ejército del Aire a don José Ramón Gavilán y Ponce de León.

EJECUCION DE TRES TERRORISTAS CROATAS

Belgrado (Efe).— Los terroristas Djuro Horvath, Vejsil Keskic y Mirko Vlasnovic, han sido ejecutados en Yugoslavia, comunica la agencia oficial "Tanjug". Formaban parte del grupo guerrillero de 19 miembros calificado de terrorista, que el pasado Junio entró en Yugoslavia por la frontera austríaca "para derroçar el orden constitucional de Yugoslavia por el terrorismo, la violencia y el asesinato".

El grupo fue liquidado salvo cuatro supervivientes juzgados por el tribunal militar de Sarajevo, del 11 al 21 de Diciembre pasados.

MAS DE TRESCIENTAS ENMIENDAS AL PROYECTO DE LEY DE MUTILADOS POR LA PATRIA

Entre los enmendantes figura D. Pedro Carazo

Madrid (Cifra). — Más de trescientos escritos de enmienda, cada uno de ellos con varias propuestas de modificación, han sido presentados al proyecto de ley de Mutilados por la Patria.

Siete de estas enmiendas lo son a la totalidad del proyecto, propugnando su devolución al Gobierno. Entre los primeros firmantes de estas enmiendas figuran los procuradores don Pedro Carazo Carnicero, Escudero Rueda, Muro Navarro, Pérez Viñeta y Puig y Maestro Amado.

El plazo de presentación de enmiendas al citado proyecto ha concluído hoy a las ocho de la tarde.

PRECISIONES SOBRE UN PROYECTO DE LEY

Madrid (Cifra). — En relación con el proyecto de Ley sobre Colegios Profesionales, publicado en el Boletín Oficial de las Cortes el pasado día 10, se precisa en círculos bien informados que el juramento de fidelidad a los Principios del Movimiento y demás Leyes Fundamentales del Reino constituye una exigencia legal acorde con la consideración de cargos públicos que tendrán los órganos de Gobierno de los distintos colegios profesionales, configurados en el citado proyecto como corporaciones de derecho público.

En consecuencia, dicho juramento no es una singularidad del régimen jurídico colegial previsto en el proyecto, sino una norma de general observancia en nuestra legislación para todos quienes desempeñen cargos públicos, cuyo ejercicio está forzosamente condicionado por el respeto y acatamiento al orden constitucional vigente.

FIRMA DEL SEGURO DE COSECHAS DE TRIGO CONTRA EL RIESGO DE PEDRISCO E INCENDIO

Beneficia a todos los cultivadores, con distinto grado de cobertura

Madrid (Logos). — Más de 730.000 cultivadores de trigo, cuyas cosechas son inferiores a los veinte mil kilos, tendrán asegurada la totalidad de sus cosechas contra el riesgo de pedrisco e incendio, después de la firma que ha tenido lugar esta mañana de una póliza entre el Servicio Nacional de Productos Agrarios y una agrupación de entidades aseguradoras de acuerdo con el Sindicato Nacional del Seguro y siguiendo las normas dictadas por la Subdirección general de Seguros del Ministerio de Hacienda.

Aunque el seguro beneficia a la totalidad de los cultivadores de trigo, dado el carácter predominantemente social de esta medida se establece un distinto grado de cobertura, según el volumen de las entregas de los agricultores. De esta forma, toda la gran masa de empresarios cuyas entregas son superiores a veinte mil kilogramos, —a través de los cuales reciben la remuneración de salarios acumulados a lo largo de una campaña agrícola—, tendrán cubierta la totalidad de su riesgo de incendio y pedrisco. Los agricultores con entregas entre veinte mil y cien mil kilos, cuyo número es de 30.755, estarán asegurados hasta veinte mil kilos en iguales condiciones que los anteriores y la cuantía que exceda de aquélla en un cincuenta por ciento hasta los cien mil kilos. Asimismo, a quienes tengan entregas de contingente superiores a los cien mil kilos, el seguro les cubrirá en los dos primeros intervalos como a los precedentes y en el 30 por ciento por lo que exceda de los cien mil kilos.

Las adscripciones de todos y cada uno de los cultivadores de trigo con contingente señalado a esta póliza —que cubre una cifra total de diecinueve mil millones de pesetas, se realizarán al mismo tiempo que la declaración de cosecha 1973 incluída en la cartilla del agricultor y antes del 15 de Mayo.

La declaración del seguro en que cada agricultor debe realizar la estimación de su propia cosecha, se formulará a través de agentes de seguros o directamente, pero siempre con el conocimiento de las Hermandades locales de Labradores y Ganaderos, para lo cual y en el mismo acto de la firma de la póliza de seguro realizada por el director general del Servicio Nacional de Productos Agrarios, señor Luque y representantes de las entidades aseguradoras, se suscribió otro documento entre el señor Luque y el presidente de la Hermandad nacional de Labradores y Ganaderos señor Mombiedro de la Torre.

Al acto asistieron el presidente del Sindicato Nacional del Seguro y el presidente de la Unión de empresarios de la Hrmandad Nacional de Labradores y Ganaderos, entre otras personalidades.

ACTIVIDADES EN LA CASA REGIONAL DE BURGOS EN ZARAGOZA

El pasado día 8 del actual mes de Abril, y en los nuevos locales de la Casa Regional de Burgos en Zaragoza sitos en el Paseo de la Independencia número 6, primera planta, se reunieron todas las Casas regionales ubicadas en Zaragoza, con sus respectivos presidentes y secretarios, para tratar de los asuntos siguientes:

Primero. — Federación de todas las Casas regionales.

Segundo. — Formar la Federación regional de las mismas.

Tercero. — Establecer un complejo deportivo en esta capital

Abierta la sesión por el secretario de la Casa de Burgos, Sr. Ortega, el presidente de la Casa regional de Burgos, Sr. Arranz saludó a los componentes de las Casas regionales en Zaragoza: Casa de Andalucía, Casa de Valencia, Casa Catalana, Hogar Navarro, Hogar Extremeño, Hogar Gallego, Círculo Alto Aragón de Huesca, Agrupación Artística Aragonesa, y Hogar Astur Leonés.

El Sr. Arranz, en breves y atinadas palabras expuso el estudio que ha desarrollado con varias de las ponencias encargadas de su Junta directiva encaminadas a lograr con la unión de todas las Casas regionales un complejo deportivo que abarque los siguientes apartados:

Piscina, campo de tenis, campo de baloncesto, campo de Pelota y Colegio de Educación General Básica para todos los hijos de los socios de las distintas Casas regionales.

Todos los presidentes y secretarios de las citadas Casas, encomiaron la idea de la Junta directiva burgalesa, prometiendo estudiar a fondo la forma más idónea para conseguir en el plazo que sea necesario tan importante mejora para nuestros socios.

Se advirtió a todos los respectivos secretarios de que tomaran buena nota que es requisito indispensable antes de formar la Federación regional estén previamente federados en la Nacional de Madrid.

El presidente de la Casa Catalana Sr. Figuerola se adhiere a tales proyectos con todo entusiasmo y prometió su ayuda ante las altas magistraturas de la nación.

Igualmente el presidente de la Casa de Valencia hizo lo propio y recalcó dada su veteranía, en estas cuestiones sociales, que es indispensable para el buen funcionamiento de las Casas regionales contar con los medios propicios que cada región por sus peculiaridades particulares tiene, en beneficio sobre todo de la juventud; pues de lo contrario se marcha a lugares de expansión como bailes, discotecas, y otros sitios de diversión

Como el asunto es transcendental y de gran envergadura económica, se piensa formar una comisión entre todas las Casas regionales, al objeto de un estudio concienzudo que redunde el día de mañana en favor de nuestros socios simpatizantes y público en general.

La reunión transcurrió por los cauces más serenos, objetivos y realistas y se piensa continuar su estudio el día 12 de Mayo con las instrucciones que procedan en el Hogar Extremeño y así por orden alfabético hasta llegar a una conclusión definitiva con estudios técnicos burocráticos y económicos que nos permitan en un futuro, tal vez no lejano llegar a la meta que nos proponemos.

La Junta directiva de Burgos, con tal motivo obsequió a todos los presidentes y secretarios de las Casas regionales con una merienda típica degustando los productos de nuestra querida patria chica, quedando todos muy complacidos y felicitando a la Casa regional de Burgos por tan feliz iniciativa.

R.

IMPORTANTE AVANCE EN LA COOPERACION HISPANO MARROQUI SOBRE PESCA

Rabat (Efe). — Un importante paso en la cooperación pesquera hispano-marroquí, fue dado ayer con la puesta en marcha de las actividades de la Compañía estatal creada hace un año por los dos países.

El Consejo de Administración de la Compañía hispano-marroquí de pesca celebró ayer bajo la presidencia del director general de «L'Office National de Peche», su primera reunión de trabajo desde la fundación de la entidad. Asistieron por parte española dos de los cuatro consejeros que representan al Instituto Nacional de Industria.

Entre los acuerdos adoptados en la reunión figura la convocatoria de un concurso internacional para adquirir un barco atunero y cinco pesqueros para la captura de especies blancas, lo que representa la creación del núcleo inicial de la flota de la Compañía. Asimismo se decidió la construcción o alquiler de otras unidades con el propósito de comenzar las actividades en el curso de dos meses.

También se consideró el informe del Instituto Científico Marroquí de Pesca, según el cual las capturas en las aguas jurisdiccionales no deben rebasar las 70.000 toneladas anuales a fin de evitar el riesgo de exterminio de la fauna marina, llegándose al acuerdo de ajustar todas las actividades pesqueras a los informes del Instituto conforme a la política de protección piscícola impuesta por el Gobierno de Rabat.

En los medios políticos y financieros de esta capital se considera la puesta en marcha de las actividades de la Compañía estatal hispano marroquí de pesca como la iniciación de una posible etapa de cooperación efectiva entre los dos países en estas materias

☆ SUCESOS ☆

NIÑO ASFIXIADO

Las Palmas de Gran Canaria (Cifra). — El niño de ocho meses de edad, Ricardo Rodríguez García, pereció asfixiado al introducir la cabeza entre los barrotes de la cuna, en un descuido de sus padres.

El suceso ocurrió en la localidad gran canaria de Moya.

MUERTO AL CAERSE A UN TANQUE DEL PETROLERO «BUTRON»

El Ferrol del Caudillo (Cifra). — Jesús Golpe Carballeira, de 32 años, casado, falleció al caerse desde una altura de tres metros en un tanque del petrolero botado recientemente «Butrón», en «Astano».

Jesús Golpe trabajaba para la empresa Supreman, auxiliar en los astilleros de «Astano».

INCENDIA LA CAMA DE SU HERMANO

Cangas de Morrazo (Pontevedra) (Cifra). — La Guardia Civil trata de localizar al vecino de la parroquia de Hío, Andrés Coya Franco, al que se acusa de haber incendiado la cama de su hermano y provocar un siniestro que fue extinguido por los moradores de la vivienda.

Parece ser que Andrés Coya rompió un cristal de la ventana d dormitorio de su hermano Robustiano y arrojó sobre la cama un palo encendido. El fuego destruyó la cama, y los familiares lograron evitar que el fuego se propagara al resto de la casa.

TVE COMO EMPRESA: ALGUNAS CIFRAS

□ No es aconsejable, por el momento, implantar un impuesto al usuario

□ Previsión de ingresos por publicación en 1973: cinco mil cuatrocientos millones de pesetas

Madrid (Especial para DIARIO DE BURGOS). — Bajo el título "Aspectos empresariales de la televisión", la revista "Nuestro tiempo" publica, en su número de Marzo, un amplio y documentado trabajo original de Alfonso Nieto y José Tallón, decano y profesor respectivamente de la Facultad de Ciencias de la Información de la Universidad de Navarra, del que extractamos algunos datos y comentarios de sumo interés.

Desde 1956, año en que se inició la programación regular de Televisión Española, y dadas las dificultades orográficas del territorio nacional, las inversiones de la Administración tendieron a asegurar la cobertura total, mediante la instalación de reemisiones, estaciones de enlaces hertzianos, etc. Inversiones que han sido previstas en los sucesivos Planes de Desarrollo, según el cuadro siguiente:

Inversiones anteriores a 1963	892,4 millones.
Idem 1.er Plan de Desarrollo (1964-67)	327,09 millones.
Idem 2.º Plan de Desarrollo (1968-71)	1.133,425 millones.
Previsiones 3.er Plan de Desarrollo	3.500,00 millones.
TOTAL	5.825,915 millones.

Los recursos básicos para la explotación de TVE proceden fundamentalmente de dos canales: los ingresos derivados de la publicidad comercial, y las partidas consignadas en los presupuestos generales del Estado. Un estudio sobre los ingresos y gastos del ejercicio de 1970 proporcionará una idea acerca del funcionamiento presupuestario de la Dirección general de Radiodifusión y Televisión y, como consecuencia, de Televisión Española:

Ingresos en 1970	
Publicidad en Televisión	2.876.184.934,97 Ptas.
Otros conceptos	121.942.173,50 Ptas.
Total Presupuestos Generales del Estado	367.734.000,— Ptas.
TOTAL PRESUPUESTO INGRESOS ...	3.365.861.108,45 Ptas.
Gastos en 1970	
Según Presupuestos Generales del Estado	367.734.000,— Ptas.
Recursos extrapresupuestarios para gastos	2.698.127.108,47 Ptas.
Idem Extrapresupuestarios para devolución anticipo Tesorería	300.000.000,— Ptas.
TOTAL PRESUPUESTO GASTOS ...	3.365.861.108,47 Ptas.

Una ponderación de las cifras precedentes proporcionaría, entre otros, estos puntos de reflexión:

a) Se ve claramente que las consignaciones presupuestarias —conjuntas para radio y televisión— son insuficientes para asegurar la explotación económica de ambos servicios.

b) Si el esquema presupuestario de 1970 es el habitual en este sector —y no hay motivos para pensar otra cosa, dada la incidencia notable del ingreso publicitario en los últimos años—, se comprueba que el presupuesto de gastos de cada ejercicio ha de adecuarse al de ingresos.

c) La proporción en que participan los ingresos en la financiación del ejercicio de 1970 se refleja así:

Presupuestos generales del Estado: 10,90 %.

Recursos extrapresupuestarios: 89,10 %.

De donde los intentos de la Administración en orden a la autofinanciación de los servicios tienen una base suficientemente sólida.

Tras comparar estas cifras con los presupuestos de las principales televisiones europeas, y tras analizar el ejercicio de 1971 y la previsión para 1972, los autores se refieren a la publicidad en TVE., donde señalan lo acertado de la medida de reducción del número de "spots" publicitarios y del aumento del precio de éstos. Los ingresos anuales de TVE. por publicidad fueron los siguientes en los últimos cinco años:

Años	"Spots" al año	Total de ingresos anuales por publicidad
1967	56.145	3.255.110.000
1968	53.288	3.456.600.000
1969	56.773	3.926.000.000
1970	36.108	3.961.500.000
1971	39.617	4.200.000.000 (estimado)

En televisión, el factor primordial de atracción publicitaria es la difusión, no la calidad intrínseca de su contenido. De ahí que espacios que difícilmente pueden alcanzar una calificación aceptable, —desde el punto de vista cultural— gocen de la predilección del anunciante dado que la audiencia está garantizada.

En el III Plan se hacen las siguientes previsiones del ingreso publicitario del cuatrienio 1972-75 para el medio televisión:

Años	Gasto publicitario en TVE. (en millones)
1972	4.536,—
1973	4.957,2
1974	5.416,6
1975	5.986,—

EL CANON DE TELEVISION

1. Dadas las circunstancias socioeconómicas en que actualmente se encuentra nuestro país, no parece aconsejable la implantación de un impuesto por el uso de receptores de televisión. En primer lugar, por las dificultades insalvables que presentaría el cobro anual del canon, a tenor del crecido número de aparatos receptores que existen. Por otro lado, la propia extensión de la TV. que realmente ya es una forma habitual de comunicación para el ciudadano español, sería el primer obstáculo para un impuesto de este tipo. Gravar con un impuesto la tenencia de un aparato de televisión supondría una medida impopular desde el momento mismo de su creación, sin olvidar tampoco el crecido porcentaje de evasión del impuesto, con su secuela burocrática de un gran aparato administrativo para su inspección y cobro, cuyos gastos no compensarían el esfuerzo que habría de realizarse.

Ahora bien, si se tiene en cuenta la previsible implantación de las emisiones de televisión en color, sería factible en este caso la instauración de una tasa que gravase la tenencia de los aparatos receptores de este tipo, dada la ausencia de dificultades iniciales para determinar concretamente cada usuario obligado al pago.

En el supuesto de que fuese factible la implantación de dicho canon, los autores aventuran una estimación de la cuantía de éste, según dos planteamientos diferentes:

a) Considerarlo como fuente exclusiva de ingresos de TVE. Fijando por analogía el importe anual del impuesto entre **1.000 y 1.500 pesetas**, y sobre la base estadística de 4.520.000 receptores de televisión en 1971, el total de recaudación estimada ascendería a una cantidad de 4.520.000.000 a 6.780.000.000 pesetas. Cifras éstas que caen dentro de los límites que acogen los ingresos brutos de la Dirección general de Radiodifusión y Televisión, que en ese mismo año fueron de 4.935.792.038,00 pesetas.

b) Si la recaudación por canon se aplicara exclusivamente a cubrir los diversos planes de inversiones, y tomando el III Plan de Desarrollo como ejemplo inmediato, la cifra de consignaciones prevista, 2.700 millones de pesetas, dividida entre el número de usuarios del cuatrienio 1972-75, que puede oscilar entre 5 y 6,5 millones, daría una imposición individual comprendida entre los límites de **540 y 415 pesetas** de cuota anual, revisable, lógicamente, en cuatrienios sucesivos. Los gastos de explotación y mantenimiento del medio, se cubrirían mediante sus recursos propios, es decir, publicidad comercial.

Por último, Nieto y Tallón afirman:

1. La empresa de televisión es una actividad económica que en la configuración como empresa privada está en condiciones de **autofinanciarse.**

2. La rentabilidad del capital invertido, en relación con los ingresos líquidos por publicidad comercial, deducidos los gastos propios de explotación de televisión —sin incluir los que pertenecen a explotaciones ajenas (RNE)—, ha sido de un 45 % en cifras estimadas.

3. Si el Estado considera a la TV. como un servicio público y establece el régimen de monopolio, nos parece que las inversiones en bienes inmuebles, en utillaje e instalaciones, se deben realizar con cargo a los Presupuestos generales del Estado y en otra parte con los ingresos que proceden de la publicidad; una proporción mínima que consideramos adecuada sería el 25 % de origen presupuestario y el 75 % procedente de la publicidad.

4. Lo que en definitiva habría que plantearse es el dilema de si lo que se desea es una cultura a precio caro o gratuita. En el primer caso, el esfuerzo económico ha de venir soportado tanto por el Estado, como por el usuario a través del canon, o bien por unos reducidos porcentajes de publicidad. En el segundo caso, sería el mercado privado de publicidad el llamado a su financiación. Pero no hay que olvidar que todo espectador se cree con derechos tanto más exigentes cuanto más ha de pagar; una cultura gratuita —sostenida por la publicidad— podría anular paulatinamente la capacidad de exigencia, manifestación clara de lo que constituye la parte más noble del ser humano: su libertad e independencia. Función del Estado es mantener el deseado nivel de libertad individual.

Lea Vd. siempre
Diario de Burgos

BUEN SEGUNDO [illegible]STO PARA «MOCEDADES», EN EUROVISION

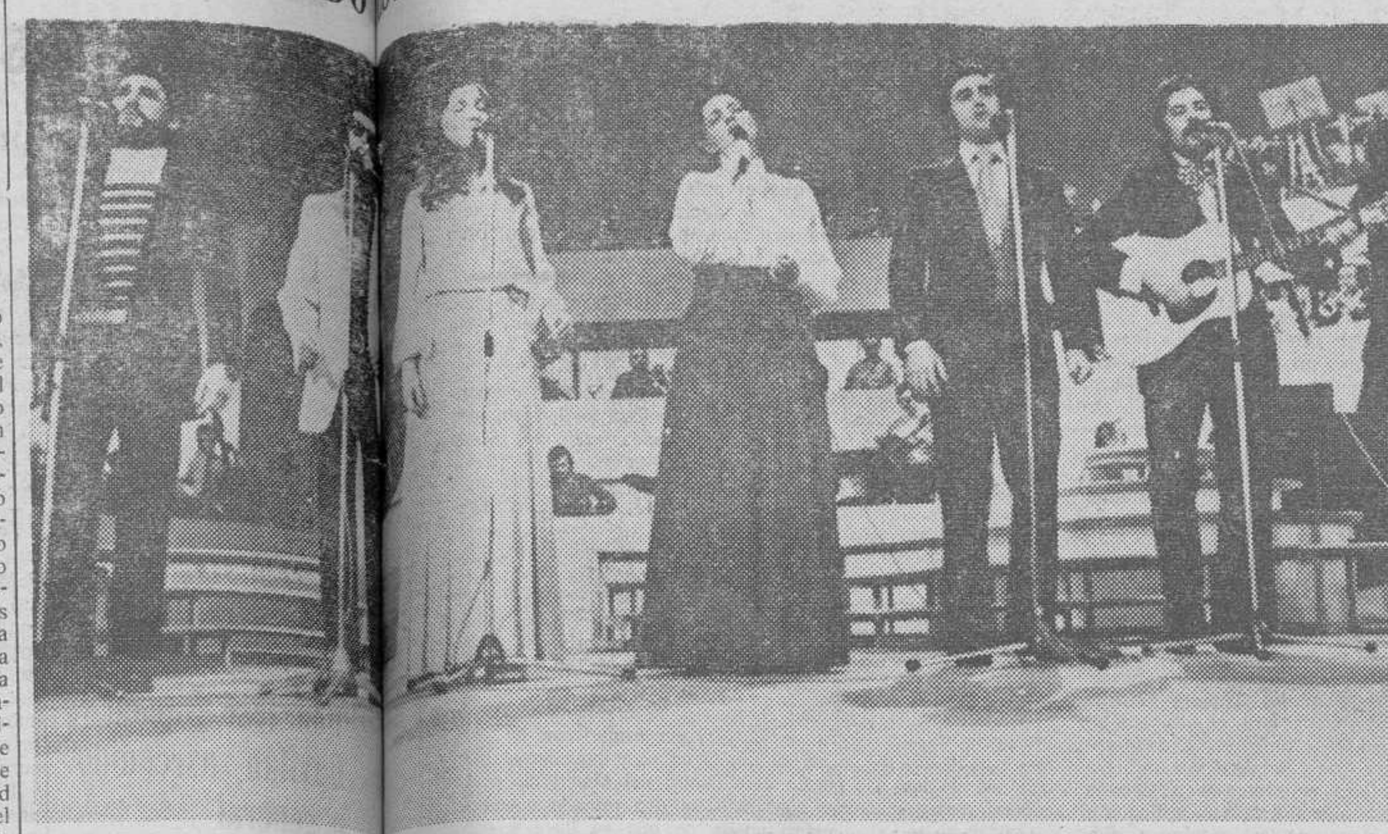

Luxemburgo. — He aquí al conjunto [illegible]ades», que representó a España en el Festival 1973 de Eurovisión, celebrado en el Nuevo Teatro de Luxemburgo, y logró clasificarse [illegible] lugar. La foto está obtenida durante uno de los ensayos. — (Telefoto CIFRA GRAFICA-UPI).

Novela-río récord en TVE

PILAR MIRO REALIZA «LA [illegible]A DE LAS VANIDADES» (25 capítulos)

"Yo veo "La feria de las vanidades" muy similar a "Lo que el viento se llevó". En ciertos aspectos, las dos protagonistas femeninas son muy semejantes; la Rebeca de "La feria...", se parece a Scarlett O'Hara y Amelia a Melania. Incluso gran parte de la historia transcurre durante el desarrollo de una batalla, la de Waterloo".

Pilar Miró, pionera de las mujeres realizadoras de Televisión, se enfrenta en esta ocasión a una novela de veinticinco capítulos que suponen doce horas y media

de emisión. Pero ésta no es la primera vez que realiza historias de semejantes magnitudes; de ella hemos visto ya 'la pequeña Dorrit" de quince capítulos y "Humillados y ofendidos" de Dostoyewsky, de veinte.

—¿Por qué, obras tan largas Pilar?; ¿te las sugiere el departamento de programación de Televisión o las propones?

—En realidad Televisión organiza una programación y a mí me han tocado en suerte varias novelas largas. No es que yo sea especialista de novelas largas, ni mucho menos, pero si surgen las hago. Soy incluso tan poco especialista que ahora voy a hacer un musical al que yo llamo Dramatical, porque también tiene su parte teatral. Se llama "Mónica de medianoche" y se emitirá a mediados de Abril.

—"La feria de las vanidades" es una adaptación —de lo que fue la primera película en color de la historia del cine—. ¿Un realizador trabaja peor sobre un guión que sea adaptación o es lo mismo que si está expresamente pensado para el medio?

—Lo que ocurre es que, normalmente las adaptaciones dejan mucho que desear. Lo más común, lo que pasa siempre prácticamente, es que el realizador ten[illegible] sobre el texto que le traen para hace[illegible] verdadero guión de Televisión. Por eso mism[illegible] decir que el guión de "La feria de las [illegible] de Marcial Suárez, es realmente excep[illegible] que ha hecho un trabajo magnífico.

—[illegible]pre os habéis quejado, tanto realizadores, [illegible] de la falta de tiempo para trabajar [illegible]; la precipitación es por lo visto o una [illegible] disculpa o una realidad que afecta a la cali[illegible] programas que vemos.

—[illegible]ente se trabaja muy deprisa en Televisión [illegible] no sólo a la labor del realizador sino [illegible] la de todo el equipo, incluidos los actores [illegible] tienen tiempo suficiente para estudiar ni para [illegible]. De todos modos, yo creo que lo que funcion[illegible] son precisamente los actores, que tienen [illegible]tarse en primer lugar con la falta de tiem[illegible] con la calidad de unos textos y por [illegible] habilidad del director.

—[illegible]uestos de Televisión han aumentado para [illegible]ción en general y para los dramáticos de modo [illegible]. Esto podía haber influído en la calidad de l[illegible] pero parece que el espectador ve menos [illegible] que antes.

—[illegible]e menos televisión en general, no sólo los [illegible]máticos. Hace unos años era una novedad y ahora la gente se ha acostumbrado a ella. Pienso que con el sistema en color, la televisión volverá a conquistar al telespectador. Esto ha pasado ya de hecho en muchos países.

—Los ciclos de películas han podido influir para que los dramáticos interesen menos?

—Creo que no, porque los ciclos interesan a unos cuantos, esos pocos que nos quedamos en casa para ver tal o cual película exactamente y no otro programa. Me inclino a pensar que el público lo ve todo pero con mucha menos atención.

—Pilar, hace unos días se han concedido los premios de la crítica especializada para televisión: ¿qué piensan de los resultados?

—Es un escándalo; pero lo más escandaloso es que los hayan dado dos señores mientras tomaban café en su casa. ¿Es que la llamada agrupación de la crítica sólo son estos dos señores? Lo que no entiendo es que el resto de la crítica no haya dicho nada, absolutamente nada. Dentro de que los premios son siempre un poco convencionales, en función de la popularidad, éstos de la crítica, cuando se establecieron parecía que iban a tener en cuenta otras cosas, como la calidad. Pero ¡fíjate en que han quedado!

María BELTRAN

Famosos entre los niños

He aquí uno de los famosos «personajes» de trapo, que interviene en el programa «Con vosotros» y que se emite de lunes a viernes por la primera Cadena de T. V. E.

SPOTS □

DE "HIJA DE PAPA" A "HIJA DEL GOBERNADOR" :—: :—: :—: :—:

[illegible] telefilm protagonizado por Marlo Thomas, [illegible]nuestras pantallas. Le sustituirá "Jennie, la hi[illegible]nador". La señorita Thomas, sin embargo, [illegible] sin trabajo, y pronto podremos verla en la [illegible]actualmente graba en los Estados Unidos, [illegible] mujer' que, al parecer, y lo mismo que los [illegible] estará producida por su padre, uno de los [illegible] la televisión americana. "Jennie", serie interp[illegible] Julie Sommars, nos contará las aventuras [illegible] del gobernador de un imaginario Estado norte[illegible] que sale un poco "contestataria". Esperemos [illegible] otro telefilm de la sobremesa de los jueves [illegible] de interés que "Esa chica". De momento [illegible] —de papá productor y de goberna-dor— [illegible] ya.

LOS APUROS DE AGATA :—: :—:

Jo[illegible] de las Heras escribe en "Garbo": "Al parecer [illegible] Española intentó echar a Agata Lys —en [illegible]entos no sé con certeza si lo llegó a llevar[illegible] de "Un, dos, tres... responda otra vez", por [illegible] Kiko Ledgard en las galas que él ha hecho [illegible]mos que seguirá haciendo, por distintas disco[illegible] de fiestas y en las que no puede hacer[illegible] querido que en el espacio que le ha hecho [illegible] popular. Por lo visto, junto con Agata formó [illegible] algunas otras azafatas que cogieron miedo [illegible] hacerlo. Agata siguió con ese trabajo "extr[illegible] de las recomendaciones de que no lo siguiera a cabo. Pero lo que no se podía prever [illegible] cuando la despampanante rubia tenía que decir [illegible]programa que la había sacado del anonimato [illegible] lanzada hacia una carrera bastante brillante [illegible] semana dos revistas la sacaban en la portada [illegible] firmado su primer contrato como protagonista absoluta de una película. Y en estos momentos lleva ya seis en este mismo concepto. Lo que son las cosas, ¿no?

TONY LEBLANC VUELVE A TVE.

Aunque aún no está confirmado, parece seguro que para el próximo otoño TVE. programará una nueva serie protagonizada por Tony Leblanc. El título provisional es "La terrible conciencia de Pepe"

EL COMISARIO MCMILLAN, SIN BIGOTE :—: :—: :—: :—: :—:

Rock Hudson, el ya popular, pese a los pocos episodios programados en TVE., comisario McMillan se ha afeitado el bigote que le caracteriza. De ello informa en "Tele-Radio" Oscar Weinberg: "Rock Hudson, fumador empedernido, ya harto de oler siempre "como un cenicero sucio' a causa de los imponentes mostachos del comisario McMillan, decidió, ante la imposibilidad de retirarse del tabaco, afeitárselos durante las vacaciones que le concedieron al finalizar la temporada pasada. Los productores de 'McMillan y señora" no estuvieron en ningún momento de acuerdo con la decisión de su estrella, ya que consideraban que al desaparecer esos bigotes también se esfumaría una buena parte del atractivo y de la personalidad del comisario"... "La serie, pasados los meses de descanso, ha vuelto a ponerse en marcha para producir nuevos episodios llenos de aventuras e intrigas; pero, ¡oh asombro!, Rock Hudson no quiso volver a dejarse crecer los mostachos y mucho menos el "pegarse" los de otro señor. Total, la situación adquirió trágicas perspectivas ya que no había más que dos soluciones: contratar un nuevo actor como esposo de Susan Saint-James o bien aceptar al de siempre, pero sin bigotes. Los productores se decidieron por lo último. En los nuevos episodios, pues, McMillan aparecerá como el Rock Hudson de siempre".

ISAIAS

NOTICIARIO Y CRITICA DE TELEVISION

Por Alberto MATTHIES CASTRO

Madrid. — (De nuestra Redacción —S—).

EN «ESTUDIO I», UNA OBRA GRABADA HACE TRES AÑOS

«Estudio I» ofrece esta noche, a las diez menos cuarto, una obra grabada por TVE hace tres años, y que ahora llega a los telespectadores. Dado que por aquel entonces había una especial predilección por mutilar las piezas, actitud que en la presente temporada parece va enmendándose, será curioso observar si esta noche se produce o no semejante hecho.

Después de estar siete años en la cárcel Buero Vallejo saldría de ella en 1946 sin sospechar el gran éxito que iba a obtener en las tablas. La primera pieza que escribió fue precisamente la que veremos hoy, «En la ardiente oscuridad» (dos rombos), aunque antes estrenaría, en 1949, «Historia de una escalera», con gran éxito. Fue el primero de Diciembre de 1950 cuando se puso en las tablas la obra que nos ocupa, con Adolfo Marsillach y José María Rodero en dos de los principales papeles, los que esta vez harán Jaime Blanch y Ernesto Aura. Junto a ellos figuran, en la versión de TVE, Tina Sáinz, Luis Varela, María Elena Muelas, Pilar Muñoz y Jesús Enguita, entre otros.

La dirección de un Instituto para ciegos ha conseguido que los que allí viven hagan abstracción de su defecto físico, ignorándolo y actuando como si no tuviese importancia, apartados de la realidad de su condición, sin enfrentarse a ella. Pero llegará otro ciego, Ignacio, que sirve como revulsivo al negarse a adoptar tal actitud y no querer olvidar la verdad.

PROGRAMAS PARA LA PROXIMA SEMANA

Vamos a ofrecerles la relación de los programas más importantes que TVE tiene previstos para la próxima semana:

Deportes. — El domingo, a las 12,30 se da un resumen filmado de las jornadas del campeonato del Mundo de tenis de mesa que se celebra en Sarajevo. Luego, dentro de «Tarde para todos» se harán conexiones en directo para ofrecer imágenes de las finales. A las ocho, desde el Nou Camp, llega el encuentro de fútbol Barcelona-Spórting de Gijón. El jueves, a las siete y cuarto, la final del torneo de baloncesto «Antonio Magariños».

Cine. — «El cine» emite «Desirée» de Henry Koster, con Marlon Brando, Jean Simmons, Michael Rennie y Merle Oberón. El jueves, a las cuatro, se proyecta «Los ángeles perdidos», de Fred Zinneman, con Montgomery Clift, Aline Mac Mahon y Jarmila Novotna. A las diez «Sesión de noche». Ofrece «Francisco de Asís, de Michael Curtiz; con Bradford Dillman, Dolores Hart y Pedro Armendáriz. El Viernes Santo, a las cuatro, se emite «Teresa de Jesús», de Juan de Orduña, con Aurora Bautista, Eugenia Züffoli, José Bódalo y Antonio Prieto. El sábado, «Primera sesión» ofrece «La canción de Bernardette», de Henry King, con Jennifer Jones, Charles Bickford y Lee J. Cobb.

Dramáticos. — En lugar de «Novela», lunes, martes y miércoles se dan de 8,15 a 9, tres guiones de José Julio Perlado, independientes entre sí. El viernes, «Estudio 1» ofrece «Judas», de Francisco Fochi, dirigiendo Alfredo Castellón a Juan Diego, Ricardo Merino, Manolo Tejada, Gabriel Llopart y Manuel Torremocha.

Otros programas. — El domingo «Estrenos TV» presenta «Un caso elemental del asesinato», de Mitchael Lewis, con Rock Hudson, Susan Saint James y John Schuck. El jueves, a las seis se retransmite los santos oficios desde la capilla de la Universidad de Salamanca. El viernes, a las dos, es el primer canal el que nos trae «Misa de requien», de Verdi; aunque esta vez el director es Lorín Maazal. En el capítulo de retransmisiones, a las seis, «Santos oficios» desde el Monasterio de Santo Domingo de Silos, y a las 7,20, desfiles procesionales desde Ubeda y a las 9,20, el Vía Crucis que tiene lugar en Roma. El sábado, «Musical especial», de las 10,30 , llevará por título «Jesús», y es interpretado por el conjunto «The Young Generation». Esto es todo salvo modificaciones de última hora que introduzca TVE.

A LAS CUATRO, ESTRENO DE «LOS CHIFLADOS DE CHICAGO»

Hoy, al igual que ayer, es día de estreno de telefilm en el programa de sobremesa. A las cuatro, quienes estén ante la pequeña pantalla podrán contemplar en lugar de «Embrujada», «Los chiflados de Chicago, que tiene el carácter de parodia de los más célebres gangsters de dicha ciudad durante los años treinta. Se nos presenta a una pandilla de seis miembros a los que les ocurren las más disparatadas aventuras. Gary Nelson dirige el reparto que encabeza Dean Jones. El primer episodio se titula «El chico Billy». Esta vez se trata de presionar a un carnicero para que dé participación de su negocio. Las cosas no empezarán muy bien

PARA LOS SEGUIDORES DE «NOVELA»

Atención a los seguidores del espacio «Novela». Habitualmente, este programa se emite a las ocho y media, pero con motivo de la retransmisión del partido de fútbol del pasado miércoles se suprimió el capítulo del día. Por eso, hoy se adelanta a las 8,10, para ofrecer seguidos los dos últimos, el cuarto y el quinto, de «La chica de la casa Blossom».

TRAS LA MUERTE DE PICASSO

(Viene de primera página)

dad. Su hermana, Marina, tiene que efectuar trabajos de asistenta, pues la situación económica de la familia es bastante precaria.

A esta situación se debe, principalmente, el hecho de que sus padres, Paul (hijo del pintor) y Emilienne, estén separados y no divorciados, como se ha difundido. Emilienne no puede trabajar, debido al estado delicado de salud en que se encuentra últimamente y la familia conoce dificultades económicas. La tesis más digna de fe en estos momentos sobre la tentativa de suicidio de Pablito, consiste en achacarla al estado de ánimo que le produjo una violenta discusión que tuvo el martes con su padre en un café de Vallauris.

El nieto del pintor pidió a su padre que le acordara la ayuda financiera necesaria para sufragar gastos domésticos. Ante la negativa de este último estalló una discusión que afectó mucho a Pablito ya apenado por la circunstancia de no habérsele permitido ver a su abuelo en el lecho de muerte.

«Nuestro padre nos dejó sin un céntimo» afirmó esta tarde Marina Picasso, añadiendo: «Cada vez que le pedíamos algo nos lo negaba o se limitaba a entregarnos una limosna. Marina declaró que el pintor tampoco les proporcionaba ayuda, pues desde hacía diez años no se les aceptó en «Notre Dame de Vie», finca donde falleció Pablo Ruiz Picasso.

Corrobora las palabras de Marina el hecho de que la familia ocupara una modesta casa de tres habitaciones en Golfe Juan.

El estado de salud de Pablito Picasso, hospitalizado en el centro de la Fontonne de Antibes, es muy grave indican en Niza fuentes autorizadas. Se confirma que su tentativa de suicidio consistió en absorber una fuerte dosis de lejía, señalándose además que su estado de salud fue siempre muy delicado.

PICASSO NO DEJO TESTAMENTO, DICE SU HIJO

París (Efe).— «Mi padre no ha dejado ningún testamento.., y creo que es pronto aún para hablar de herencias», declaró, a última hora de ayer el hijo del pintor español, Pablo Ruiz Picasso, Paul, en la ciudad de Cannes.

Paul Picasso reveló, sin embargo, la posibilidad de construír un museo dedicado a la obra de su padre, en el castillo de Vauvenargues, en donde el artista español recibirá sepultura definitiva, en fecha no determinada aún. A este respecto el hijo del pintor declaró que la inhumación se realizará «cuando concluyan los trabajos en la capilla».

Sobre la elección de Vauvenargues como última morada de Pablo Ruiz Picasso, Paul precisó que había sido una decisión familiar porque «mi padre no había tomado decisiones sobre este tema, ya que nunca hablaba de la muerte».

AGRADECIMIENTO DEL GOBIERNO FRANCES

París (Efe).— El Gobierno francés rindió públicamente homenaje, hoy, al pintor Pablo Picasso, agradeciéndole a título póstumo, la donación hecha a Francia de las obras de su colección personal.

El agradecimiento de Francia está formulado en una declaración remitida a la Prensa esta tarde, en París, por el Gabinete del primer ministro, Pierre Messmer.

PICASSO DONA SU COLECCION PERSONAL A FRANCIA

París (Efe). — Pablo Picasso hizo donación de las obras de su colección personal —excepto las pintadas por él— a Francia, según reveló hoy en París el abogado del artista, Roland Dumas, a su regreso de Vauvenargues, donde se entrevistó con Jacqueline y Paul Picasso.

En un comunicado difundido hoy en París, se precisa que los familiares de Pablo Picasso decidieron «el 10 de Abril de 1973 poner práctica el deseo manifestado por el fallecido pintor». Pablo Picasso quería donar a Francia la totalidad de las obras que forman su colección personal, excepto las pintadas por él. Se trata, en este caso, de una serie de cuadros adquiridos desde comienzo de siglo que constituyen la obra de los mejores pintores de la época moderna

Se dice en la declaración que Pablo Picasso sólo había puesto una condición para efectuar esta donación: que todas sus obras se reunieran y conservaran en una misma sala del Museo del Louvre y expuestas al público».

La colección se calcula que consta de unas 800 obras, la mayoría de las cuales corresponden a grandes pintores de nuestro siglo, de entre las que sobresalen Renoir, Cezánne, Modigliano, Matisse, Miró y otros artistas célebres

El director de los Museos de Francia, Jean Chatelain, ha declarado hoy que una colección como la de Picasso es del más elevado interés y no será cuestión de dispersarla. Agregó que se tomarán las medidas necesarias para cumplir las condiciones estalecidas por Picasso «Lo esencial de una donación es que exista y la de Picasso sólo puede ser de primer orden, pues sólo había en el Mundo un hombre como Picasso que conociese la pintura».

Desde el punto de vista administrativo, las autoridades francesas tendrán que hacer frente a un problema constituído por el hecho de que el Museo del Louvre —donde el pintor español quiere que las obras donadas por él sean expuestas al público— no incluye cuadros de la época moderna, sino sólo hasta el siglo XIX.

CORDEROS ESPAÑOLES PARA JUDIOS FRANCESES

Fueron matados en Irún según el rito mosaico

Irún (Guipúzcoa) (Cifra). Ocho matarifes franceses, todos ellos judíos, han permanecido varios días en el matadero general frigorífico «Ernesto Montero», de Irún, dedicados al sacrificio de más de tres mil corderos según sus ritos, para celebrar con ellos su gran fiesta de la Pascua.

Los ocho matarifes, todos ellos con grandes barbas, antes de proceder a degollar a los animales, recitaban sus oraciones. Los corderos habían de ser degollados de un solo tajo, de lo contrario no servían; si el cuchillo, en forma de sable pequeño, se mellaba, tampoco podía volver a ser utilizado; sólo aprovechan la carne perteneciente a la parte delantera del animal y no les sirven las partes posteriores, en estas operaciones tan sólo podían intervenir los ocho matarifes judíos, pero en las restantes —despellejamiento, participación, etc.— fueron ayudados por el personal de la empresa.

Los corderos aprovechables, tras ser marcados con un sello que certifica su sacrificio según el rito judaico, han salido ya de Irún en camiones que se dirigen a París, Marsella y otras ciudades francesas Los matarifes por su parte, regresaron a la capital francesa ayer por la tarde, en avión, desde Biarritz.

LOPEZ BRAVO EN WASHINGTON

(Viene de primera página)

portancia de las relaciones con España).

Durante su reunión con los corresponsales, López Bravo manifestó que entre Madrid y Washington no hay ningún probrema pendiente. Incluso añadió que sería prematuro pensar de cara a 1975, cuando expire el vigente acuerdo de amistad y cooperación entre los dos países.

El ministro cree que la nueva proposición de Ley Comercial enviada por Nixon al Congreso era necesaria para Estados Unidos, cuyo poder ejecutivo dispondría así de un instrumento más flexible para encauzar los relaciones con el Mercado Común y Japón, sobre todo.

Respecto a las posibles consecuencias para el comercio hispanonorteamericano, López Bravo, cree que la nueva Ley no va a afectar en absoluto. De su entrevista con el secretario del Tesoro, George Shultz, y con el subsecretario Paul Vollcker, se desprende que si alguna vez hubiera algún problema con España no se acudiría a la aplicación tajante de la Ley, sino al diálogo.

"No creo que utilicen la ley como fórmula de proteccionismo", declaró el ministro, qnien recordó el considerable déficit comercial español respecto a Estados Unidos para indicar que la nueva Ley no perjudicará las exportaciones españolas.

Sin embargo, según López Bravo, Estados Unidos piden también que los demás países no traten discriminatoriamente a sus productos. "Es urgente que Estados Unidos recupere su tradicional salud económica", añadió, refiriéndose a la política europea durante la reciente crisis monetaria.

De sus contactos con Estados Unidos, López Bravo saca la conclusión de que el país tiene una visión continental del papel español, es decir, orientado más hacia Europa que hacia Iberoamérica, pero España, por otro lado, debe hacer un esfuerzo hacia Iberoamérica.

López Bravo insistió en que hoy por hoy, España tiene dos obligaciones: primero, recuperar a los trabajadores que han marchado al extranjero y segundo, volcarse más hacia Iberoamérica, donde hasta ahora ha faltado el valor de aceptar considerables riesgos económicos.

El ministro está convencido de que los países iberoamericanos desean recibir empresarios, técnicos e intelectuales españoles. «En Iberoamérica hemos venido haciendo menos de lo que podemos hacer», resumió.

López Bravo dijo también que aparte de una política más arriesgada y generosa hacia Iberoamérica, la política exterior tiende hacia otros dos objetivos.

— Llegar a un acuerdo que establezca el equilibrio en las relaciones con el Mercado Común Europeo, para luego integrarse en él.

— Contribuir a la paz armónica en el Mediterráneo, donde el problema de Oriente Medio presenta características difíciles de superar por la excesiva espectacularidad y poca discreción en torno al tema.

Respecto a la seguridad europea y en el Mediterráneo, la presencia de las Flotas soviética y norteamericana en este mar parece difícil que se reduzca a un nivel equilibrado, porque uno de los dos países está dentro del Mediterráneo. La geografía parece indicar que es irreal una retirada soviética.

No obstante, el ministro confía en que se lleve a cabo con éxito la Conferencia Europea de Seguridad y Cooperación. En ella y de acuerdo con el estado actual de las fuerzas políticas en el Mundo, la estrecha relación hispano-norteamericana es importante.

López Bravo informó que había hablado con los altos funcionarios norteamericanos en torno a la próxima Conferencia sobre derecho del mar, en la que los dos temas clave son la extensión del mar patrimonial y la condición de paso por los Estrechos.

En ambos temas tiene España un interés evidente, por la situación del Estrecho de Gibraltar y por la condición de país ribereño.

A ESPAÑA

Washington (Efe). — Tras una visita oficial de tres días a Washington, regresó esta noche a Madrid el ministro español de Asuntos Exteriores, Gregorio López Bravo.

LA ESTANCIA DEL MINISTRO ESPAÑOL DE AGRICULTURA EN PARIS

París (Efe). — El ministro español de Agricultura, Tomás Allende García-Baxter, participó hoy en la reunión del Comité agrícola de la OCDE que se celebra desde el pasado miércoles en el Chateu de la Muette de París.

Al margen de las sesiones plenarias, en las que cada ministro expone la posición de su país en relación con los problemas agrícolas y la coyuntura económica internacional, Allende García-Baxter mantiene diversos contactos con los representantes de los países miembros. El ministro español mantuvo en especial una conversación sobre temas que interesan a España, en sus relaciones con la CEE y las cuestiones bilaterales, con su colega francés Jacques Chirac.

Allende García-Baxter fue huésped esta noche del representante de España cerca de la organización de cooperación y desarrollo económico, embajador Marqués de Nerva, quien ofreció una cena en su honor. A esta comida de trabajo asistieron, además del presidente del Comité Ministerial Agrícola de la OCDE, el ministro sueco, Ingemenud Bengtsson, el secretario de Estado norteamericano de Agricultura, Earl Butz, el ministro italiano Lorenzo Natali, el de Canadá, J. Whelkn, así como el secretario general de la OCDE, Emile Van Lennei, el comisario de Agricultura de la Comunidad Económica Europea, Petrus J. Lardinofs, los embajadores de varios países miembros y el secretario general del Ministerio español de Agricultura.

Una cotización correcta a la Seguridad Social no debe constituir problema si se conoce convenientemente el nuevo sistema establecido por la reciente Ley. Las entidades gestoras de la Seguridad Social, a través de sus órganos provinciales y las Inspecciones provinciales de Trabajo, ofrecen asesoramiento y orientación

EL SANTO PADRE IMPONE EL BIRRETE DE CARDENAL A MONSEÑOR STEPAN TROCHTA

Mensaje del Patriarca de Moscú a Pablo VI solidarizándose con sus esfuerzos de paz

Ciudad del Vaticano (Efe). — Una prueba de confianza en el obispo de Litomerice, «de benevolencia y amor hacia la comunidad eclesial y civil de Checoslovaquia» y de esperanza en su futuro sereno». Este ha sido el significado de la ceremonia de imposición del birrete cardenalicio al nuevo Cardenal checoslovaco Stepan Trochta por parte del Papa.

El acto ha tenido lugar hoy en la sala del Consistorio, con asistencia del representante de la autoridad civil de Checoslovaquia en la persona del secretario de la Embajada checoslovaca en Roma, Jaroslav Forst; el rector y varios representantes de los salesianos y numerosos amigos del nuevo Cardenal cuyo nombramiento «in pectore» ya dede 1969, fue anunciado por el Consistorio del pasado Marzo.

Inmediatamente después de haber recibido las insignias cardenalicias por Pablo VI, el nuevo Cardenal checoslovaco ha enviado su saludo a la nación checoslovaca a través de los micrófonos de Radio Vaticano. «Pido a nuestros fieles ha dicho entre otras cosas, que recen para que el acontecimiento de hoy tenga alguna influencia por un porvenir cada vez más feliz y alentador».

Tras de definir «muy cordial» el acto en el cual el Papa le había «impuesto» el birrete denalicio, el Purpurado ha destacado que Pablo VI había demostrado «un gran sentimiento de amistad y de comprensión por la situación de Checoslovaquia» y por su «futuro cada vez mejor».

MENSAJE DEL PATRIARCA DE MOSCU A PABLO VI

Ciudad del Vaticano (Efe). — La Iglesia ortodoxa rusa «consagrará todas sus fuerzas para la obtención de una paz universal, estable y justa». Así escribe el patriarca de Moscú y de toda la Rusia, Pimen, en una carta enviada a Pablo VI y publicada hoy en «L'Osservatore Romano».

La carta, que lleva la fecha del pasado 9 de Marzo, constituye la respuesta del patriarca Pimen al mensaje de Pablo VI con motivo de la «Jornada de la Paz» del primero de Enero de este año. «Nuestra Iglesia —afirma el Patriarca— apoya activamente todas las iniciativas creadoras de paz. En la persona de sus representantes toma parte activa en lo diversos movimientos cristianos internacionales por la paz, incluída la Conferencia cristiana por la paz».

OBISPOS Y SACERDOTES FUSILADOS EN ALBANIA

Roma (Efe).— La ejecución del sacerdote albano Stephem Kurti, por el «delito» de haber bautizado a un niño, se produjo realmente hace un año, afirma el refugiado albanés Ndoc Kacaj, en una entrevista que publica el semanario «Gente».

Kacaj, que era un «estudiante-obrero» en Albania calcula que el número de obispos y sacerdotes fusilados y torturados en su país está próximo a los 70 Asimismo afirma haber presenciado cómo la milicia daba muerte a un anciano sacerdote, el Padre Slako, que había sido condenado por rezar el rosario.

También asistió Kacaj al procesamiento de otro sacerdote que fue condenado a muerte con tres parientes suyos, por haber huído, junto con catorce familiares a Yugoslavia (país que los devolvió a las autoridades albanesas).

Por otra parte el exiliado albanés ha manifestado que los sacerdotes que aún permanecen libres están faltos de alimento puesto que son privados de las tarjetas de racionamiento.

Kacaj calcula que son unos 300.000 los prisioneros políticos que se encuentran en celdas o campos, lo que asciende a un 15 por 100 de la población.

Pero para el exilado albanés no obstante, los católicos albaneses, que suman unos 200.000, continúan oyendo misa cada domingo, sintonizando la televisión italiana o recibiendo en su propia casa, con peligro de sus vidas, a ancianos sacerdotes.

Las relaciones entre la Jefatura Central de Tráfico y la Agrupación de Tráfico de la Guardia Civil

Se regulan por una orden ministerial

Madrid (Logos).— Las relaciones entre la Jefatura central de Tráfico y la Agrupación de la Guardia Civil, se regulan por una Orden del Ministerio de la Gobernación que hoy publica el "Boletín Oficial del Estado"

La vigilancia de tráfico, circulación y transporte por autopistas, carreteras y demás vías interurbanas, corresponde a las fuerzas y unidades de la Guardia Civil, que se ejercerá, en las de mayor importancia, por medio de la Agrupación de Tráffico.

La Jefatura central de Tráfico es el órgano de dirección inmediata, ordenación y coordinación de las funciones asignadas a este departamento en material de tráfico.

La Jefatura central de Tráfico, adoptará las disposiciones pertinentes, ya sea de carácter ordinario o extraordinario, en orden a regular la circulación y garantizar la seguridad, prestar los auxilios necesarios, asegurar la disciplina del tráfico y cuantas otras sean precisas para el cumplimiento y mejor desarrollo del servicio.

En todo caso, las fuerzas y unidades de la Agrupación de Tráfico de la Guardia Civil, actuarán bajo la mandato directo y a las órdenes de sus jefes militares naturales, sujetas a la disciplina y demás normas del Cuerpo.

Por los Direcciones generales de la Guardia Civil y la Jefatura central de Tráfico, se fomentará la constitución de ponencias y grupos de trabajo en común, y se establecerá un sistema de información recíproca, en interés de la mejor prestación de los servicios.

TOROS

Según Angela, Manuel Benítez "El Cordobés" va a volver a los ruedos para otorgarle la alternativa

Y además será su apoderado a través de Paco Ruiz

Madrid (De nuestra Redacción). — Que «El Cordobés» es un artista en lo concerniente a «su» publicidad particular es una realidad.

De que no es por una cosa o por otra casi siempre está presente en las primeras planas de los diarios o revistas. Hace unos días «comenzó» a hablar de su vuelta a los ruedos y se organizó el gran lío entre los reporteros. Cuando todos los rotativos hablaban de «su vuelta». Benítez dice que no piensa volver a los cosos, que todo lo que se diga en torno a su regreso es un cuento como una casa de grande... o un poco más. Ahora el Tribunal central sindical de amparo ha autorizado a la señorita María Angeles Hernández que puede torear. Dicho Tribunal reconoce el derecho que le asiste a la rejoneadora-novillera a ser incluída en la sección correspondiente de la Agrupación sindical de matadores de toros y novillos del Sindicato nacional. El asunto sindical, pues, está solventado, sólo falta que la Dirección General de Seguridad autorice a dicha señorita, a «Angela» a que eche pie a tierra como un Paco Camino, un Santiago Martín «El Viti», cualquiera por no citar todo el dilatado escalafón de matadores o novilleros que hay encuadrados en el grupo taurino. Bien, pues ahora sucede, según ha declarado la nueva novillero, que Manuel Benítez le ha prometido volver a los ruedos para investirla matadora de toros. Un auténtico genio de la publicidad moderna se nos antoja que es éste Manuel Benítez...

LA FERIA DE QUITO

Tres corridas de toros de diferente divisas españolas serán transportadas en dirección a Quito (Ecuador) en los primeros días del próximo mes de Mayo para que se vayan aclimatando en aquellas latitudes. Después en Febrero serán lidiadas en la plaza Manumental quiteña en el transcurso de la famosa feria taurina del Señor del Gran Poder.

ALTERNATIVA

El 22 (Domingo de Resurrección) tomará la borla de doctor en Tauromaquia en la plaza de Granada, José Julio Granada, de manos de Diego Puerta. Santiago López asistirá a la ceremonia como testigo.

Como a su debido tiempo informamos, Pedro Moya «El Niño de la Capea» no toreará en la feria de Sevilla.

— 000 —

«No vamos —ha declarado al reportero Javier «Chopera» mentor del «Niño»— porque cuando se habió para que Peferentes divisas españolas seempresa en que mataría dos corridas de determinadas divisas y dentro de la feria en sí, es decir, la feria de los Farolillos. Como la empresa no ha cumplido lo que se acordó...

—«Er Niño no va».

—Justamente.

CONFIRMACION

Pascual Mezquita confirmará en Las Ventas su alternativa el próximo 29. Antes, el 22, hará su debut en Lisboa en la plaza de Campo Pequeño, el Domingo de Resurrección.

PEPE MADRILES

ANGELA SERA APODERADA POR "EL CORDOBES" Y PACO RUIZ

Madrid.— (De nuestra Redacción -S-).— Manuel Benítez "El Cordobés", a través de Paco Ruiz, apoderará a Angela Hernández, la joven alicantina que quiere torear a pie, y que por decisión del Tribunal Central de Amparo, dispondrá pronto de su carnet profesional correspondiente. El acuerdo ha sido sellado esta mañana en el Hotel Barajas, de Madrid, donde Benítez ha residido durante tres días, mientras era sometido a los exámenes médicos pertinentes para obtener a su vez el carnet de piloto de avionetas deportivas.

A las dos ha llegado al notel la rubia Angela, que se ha convertido en unas horas en la estrella de las agencias internacionales. Esta mañana ha tenido que posar para varios fotógrafos extranjeros ante la plaza de Las Vetnas, bajo los pinos de la Casa de Campo, y en el garaje "El Cordobés", donde trabaja a temporadas en la Administración.

En la habitación número 20 del hotel, abierto el amplio ventanal al sol espléndido de la Primavera, hemos hablado con Manolo, con el que fue su apoderado y con Angela.

—Vamos a ver qué hacemos, niña —nos dice "El Cordobés"—. Tiene madera y quiere torear. Lo demás tenemos que ponérselo nosotros. ¿Que por qué lo hago? Hace ya muchos años que conozco a Angela y que la vengo ayudando, antes de que se preocupara nadie de ella. Yo siempre he confiado en que saldría adelante con su idea, y que le den el carnet ya, es el primer caso.

—Claro que tenemos proyectos y muy importantes. Pero está en sus comienzos. Ahora tiene que retirarse al campo y practicar todos los días. Angela no tendrá que ir arrastrándose por ahí para que le den una oportunidad, o saltando tapias por la noche para arrimarse a una vaca en una dehesa. Eso ya lo sufrí yo, y no se lo deseo a nadie.

Interviene Paco Ruiz para decirnos que después de la puesta a punto en Villalobillos, Angela debe torear unas veinticinco novilladas sin picadores, para poder presentarse como novillera oficialmente.

—Eso llevará muchos meses...

—Bueno, es natural, pero en esto del toreo no se puede sprintar sin sentido.

—¿Veremos a Angela esta temporada en los ruedos?

—Desde luego, y antes del verano, seguramente —aclara "El Cordobés"—, pero sin picadores. Según como se den las cosas, dentro de esta temporada puede dar todas las corridas necesarias para llegar a novillera. De momento, esto es lo que nos interesa. Y si no se pueden dar todas, pues no se dan, ¿no, niña?

Y Angela sonríe y asiente, y se empalma con "El Cordobés" en unos derechazos, con un periódico por muleta y el airecillo imaginado por torete.

—Estoy loca de contenta y un poco desorientada también, pues después de esperar tanto tiempo, ha venido de golpe la noticia que tanto deseaba. Hoy mismo preparo todas mis cosas y mañana me marcho a Villalobillos.

Y Manolo y Angela posan en la terraza para que dispaparemos unas fotografías. "El Cordobés", exclama:

—Tú, Paco, ven acá, no me dejes sólo, que después van a decir que esto es una de mis aventuras amorosas.

Y carcajada como sólo sabe hacerlo "El Cordobés".

RAMON CALANDA

CLAUSURA DE UN CURSO DE SEGURIDAD E HIGIENE EN EL TRABAJO

En el día de ayer, tuvo lugar la clausura de un curso de Instructores de Seguridad e Higiene en el Trabajo en la empresa «Vidriera Norte, S. A.». La misma fue presidida por el jefe del Gabinete técnico provincial de Higiene y Seguridad del Trabajo, señor Ballesteros, asistiendo el director de la Fábrica señor Arribas Gilce director de los cursos señor López Andueza, así como los señores Martín Iglesias y Del Pozo Díez, técnicos del Gabinete de Higiene y Seguridad del Trabajo.

Lea Vd. siempre DIARIO DE BURGOS

HOY CELEBRARA REUNION EL CONSEJO DE MINISTROS

Madrid (De nuestra Redacción). — Hoy se reúne en el Palacio de El Pardo el Consejo de ministros bajo la presidencia del Jefe del Estado.

La última reunión del Gabinete se celebró el pasado viernes y la convocatoria de éste se ha adelantado para que no coincida con el Viernes Santo en que correspondía la preceptiva reunión ministerial.

En principio la reunión de mañana parece que es de trámite y sólo un asunto, según ciertas informaciones, el de Productos Farmacéuticos y Reorganización Industrial, parece que será lo más importante.

De otro lado, rumores recogidos esta tarde aseguran el cese del actual director general de Exportación, don Manuel Quintero, que la pasada semana cumplió dos años en el cargo.

El nuevo director general de Exportación, siempre según estos rumores, sería el actual agregado laboral en la Embajada española de Bogotá, Jaime Reiquejo.

Otras informaciones señalan, igualmente, el cese del director general de Asuntos Eclesiásticos, don José Luis los Arcos, nombrado en Septiembre de 1971.

En el capítulo de nombramientos también se señala el posible cambio en la Dirección General del IEME (Instituto Español de Moneda Extranjera), aunque en este caso los rumores no parecen tener mucha consistencia.

JOSE ONETO

3º festival de la moda

GRAN CENTRO COMERCIAL
TEXTILES MARIN
BURGOS ★ VALLADOLID ★ SALAMANCA ★ MADRID ★ BARCELONA ★ ZARAGOZA ★ TUDELA

anuncios por PALABRAS

Estos anuncios se reciben en nuestra Administración (Calle San Pedro Cardeña, 34, teléfono 207148) y Delegación (Vitoria, 13), de NUEVE Y MEDIA de la mañana a UNA de la tarde y de CUATRO A SEIS de la tarde, así como en todas las Agencias de Publicidad - PRECIO: Veinte pesetas hasta diez palabras Cada palabra más, dos pesetas

Alquileres

ARRENDAMOS locales y plantas comerciales, en avenida Reyes Católicos y en calles próximas. Informes. Hnos. Adrián Angulo, calle Clunia, núm. 9, 1.º

ARRENDAMOS pisos nuevos, de cuatro habitaciones y calefacción central, zona avenida Reyes Católicos. Informes Hermanos Adrián Angulo. Calle Clunia número 9, 1.º

EN BENICASIM, alquilamos apartamentos vacaciones Semana Santa Razón «Citosa» Enmedio 136 Teléfono 222933 Castellón

ALQUILO piso céntrico. Razón Tejidos Revilla

ARRIENDO local Gamonal. Informes Merced. 8, botería 206661

PISOS alquiler, nuevos, soleados y económicos En venta, grandes facilidades. Viviendas Castilla S. A. Vitoria, 247, 1.º y 249, 10.º. C. Teléfono 220523.

ALQUILO piso Gamonal. 1.600; otro, céntrico, amueblado, 3.000. Teléfono 204858.

ARRIENDO bar y comestibles, con vivienda, en Villatoro. Bar Isidro.

ALQUILO piso cuatro habitaciones. Razón, teléfono 222148.

SE ARRIENDA piso. Razón, Plaza del Sur, puesto número 6.

ALQUILO piso amueblado Melchor Prieto, 16, 3.º, H. Informes, de 4 a 8.

PISO céntrico se alquila, para oficinas. Razón, teléfono 204296.

VENDO o arriendo en Crucero San Julián dos locales 240 y 130 metros cuadrados. Teléfono 204398.

ALQUILASE planta amplia dos fachadas, plaza Santa María, 3 y amplio local bajo, Nuño Rasura, 6. Utiles para distintos negocios.

SE VENDE coche Seat 850, especial. Garaje Franco. Carretera Madrid, 77.

ALQUILO piso amueblado, económico, Gamonal. Razón, Tesorera, 4, 5.º, Izqda.

ALQUILANSE: local, mejor emplazamiento Burgos; pisos confort, centriquísimos. Vitoria, 21.

ALQUILO piso amueblado, calefacción central. Teléfono 202274.

Automóviles y accesorios

ALQUILER sin conductor, nuevos: Seat 1450 1500 124 850 600-E y R-8 Morris 1300. M-G. «Servi-Auto» Sanjurjo 9 teléfono 222715

AUTOS BLANCO.— Alquiler sin conductor: 600-D 124 850, nuevos. Barriada Illera, B. 69. Teléfono 226638.

VENDO R-8 Seat 600 y Gordini. Informes San Francisco 27 bajo.

TRACTORES de ocasión, revisados magníficos precios. Facilidades de pago. «Auto Burgos, S.A.». Avenida del Cid, 72, teléfono 220350.

GAMONAL, 228 vende varios 600-D E, 850, 124 1430 1500 gasoil y gasolina, Renault 4-L 4-F, R-8, R-10; Simcas 1000 G-L, Citroen Break A-K 5; Dianne 6 y todos los modelos nacionales Grandes facilidades. Revisados y garantizados Pedro Alfaro, 2.

AUTOMOVILES alquiler sin conductor todas marcas Autos FLEN Avenida General Vigón. Edificio Otamendi Teléfono 222949

VENDO 1.500 bifaro gasolina y 1.500 normal gasolina. Romancero. 12 4.º, derecha

PARTICULAR vendo Simca 1000 GLS. Razón. Bar Vitoria Gamonal.

SEAT 600-D, barato, vendo calle Vitoria, 157, 2.º, Izqda. Gamonal.

SE VENDE camión, buenas condiciones, 1.100. Transporte fijo. Tratar, Julio Merinero, Arzobispo Pérez Platero, núm 17, 3.º. De 3 a 4.

POR CESE negocio, vendo Isocarro Furia, buen estado. Teléfono 203528.

VENDEMOS y garantizamos seis meses, desde 5.000 pesetas, varios 600-D 850, 850 coupé, 124-L, Seat 124 sport, impecable; 1500 gasoil y gasolina, 1430 varios; 1500 familiar, varios; Volkswagen 1200; R-8, 4-L Super, Gordini; Dodge Dart gasoil; Simca 1200; Simca 3T, Simca 1000 varios; MG 1100, varios; MG 1300, varios; Mini 1275; C-8; Citroen Tiburón; Break 2-CV; DKW gasoil; Land Rover.— Grandes facilidades. Visítenos sin compromiso. También sábados tarde. Madrid, 40 y Alhóndiga, 2. Teléfono 207087.

VENDEMOS motores seminuevos de uno a 100 HP a precios muy interesantes. «Electro-Mart». General Mola 25.

SE VENDE DKW, en Villaquirán de la Puebla. Tratar, con Alejandro González.

CEBALLOS. Compraventa toda clase automóviles usados, revisados. Facilidades pago hasta 24 meses. Calle Avila, 3 (paralela Alfareros) Teléfono 207928 206176.

URGE vender «Mobylette» moderna, en buen uso. Razón, teléfono 2, de Buniel.

VENDO Citroen berlina. Barriada Illera, B. 49.

PARTICULAR compra a particular coche Dodge, último modelo. Teléfono 223541.

Colocaciones

HOTEL MODERNO precisa camarera. (Registro O. C., 4.441).

SE NECESITAN torneros de segunda Informes esta Administración

NECESITO chica con informes sabiendo cocina. Sueldo 4.000 pesetas Héroes del Alcázar 3, 5.º Izqda.

SE NECESITA empleada de hogar sabiendo cocina Madrid, 2, 2.º izquierda

AVON busca mujeres con deseos de ganar dinero en negocio propio Si usted es una de ellas y reside en Burgos y toda la provincia llame hoy mismo al teléfono 208163 de Burgos o escriba al apartado 14.875 Madrid.

NECESITO chica joven o asistenta de 9 a 6. Informes, Avda. Cid, 45, 1.º, o Restaurante Sedano

SE NECESITA, para explotación ganadera, bien situada matrimonio, para atender ganado porcino Si tuviera hijos se les facilitaría igualmente trabajo Razón, Granja «Guimara» (kilómetro 187 carretera Madrid-Irún) o llamar teléfono 223697 (R. O. C 4.623)

SE NECESITAN dos chicas fijas buen sueldo. Miranda 3, 3.º, derecha. Teléf 203988

MUCHACHA para Madrid, mediana edad Teléfono 208073.

SE NECESITAN aprendices de mostrador. Mesón Prudens. (R.O.C. 4.485)

SE NECESITAN empleadas de hogar para Barcelona. Sueldo mensual de 6.500 a 9.000 pesetas según valía. Viaje pagado. Dirigirse a «Servic» Delegación en Burgos calle Miranda 6, 4.º teléfono 202385 Central, en Barcelona calle Mallorca, 218, Ppal Teléfono 2549727

SE NECESITA chófer con carnet de primera y experiencia en carretera, buena retribución Razón. Transportes López Teléfono 741166 Elgoibar. Guipúzcoa. Registro O. C. 4.711)

SE NECESITA aprendiz 14 años, en Papelería Sedano. Paseo Espolón, 6.

SE PRECISA chica fija Avda del Cid 6 bis 10.º, C.

SE NECESITA señora para limpieza Restaurante Arriaga. (R. O. C. 4.714)

SE NECESITA asistenta. Alhóndiga, 3, 2.º izquierda.

COCINERO o cocinera, necesitamos. Bien retribuido. Dirigirse a «Hotel Mugaire», en Oyeregui (Navarra) Teléfono 592050.

SE NECESITA barman. Bar Sorrento Llamar teléfono 209461 (R. O. C., 4.681).

SE NECESITA chica para mostrador. Bar Fornos. (R. O. C. 4.718)

SE NECESITAN camareros de barra, Cafetería Lago. 137. Calle Vitoria, 137. (R. O. C. 4.626).

SE PRECISAN ayudantas comedor. Informes, esta Administración. (R. O. C., 4.674).

SE PRECISAN cocineros. Restaurante Rincón de España (R. O. C., 4.725).

CHICO para mostrador se necesita, en Bar Villaluenga. Laín Calvo 20. (R. O. C., 4.540).

CHAPISTAS y mecánicos, necesita Seat, Elche. Interesados, escriban al apartado 12. Elche.

SE NECESITA chica fija. Aparicio y Ruiz, 7, 1.º

SE NECESITA chica o asistenta fija. Padre Silverio, 2, 6.º, A.

EMPRESA de ámbito internacional, necesita, para su ampliación de personal, jefe de equipo de reparto publicitario y vendedores. Imprescindible coche propio y dedicación completa; fijo mínimo asegurado; posibilidades de promocionar. Presentarse toda la semana en Calle Trinidad, 12, 1.º. (R. O. C. 4.645).

SE NECESITA señora para limpieza. Puente Gasset, 4, 1.º, Dcha.

SE NECESITA chica. Razón. Vitoria, 56, 12.º, A.

SE NECESITA chica o señora para cuidar niños. San Lesmes 1, 1.º

SE NECESITA chica interna, de 16 a 19 años, salidas tres horas diarias. Primo de Rivera 6, 1.º

ASISTENTA se necesita. Informes, Bar Villaluenga. Laín Calvo. 20.

SE NECESITA barman o aprendiz adelantado. Bar Los Arcos. Miranda, 19. (R. O. C. 4.748).

CHICO de catorce años se precisa. Librería del Espolón. (R. O. C. 4.742)

SE NECESITA oficial de primera, fontanero, bien retribuído. San Gil, 6. Fontanería Eliseo Velasco. (R. O. C. 4.744).

CHOFER para reparto se necesita. Productos Pinedo. S. A., calle Miranda, 12, 1.º (Oficinas) (R. O. C., 4.743).

SE NECESITA chica fija o asistenta. Vitoria 56, bis, 13.º derecha.

PEONES y dos aprendices, se necesitan en Ital, parque San Francisco, 3. (R. O. C., 4737)

SE NECESITA dependienta. Condiciones a convenir. Con conocimientos de confección. Escribir con detalle al apartado de Correos 129. (Reserva absoluta).

SE NECESITA asistenta. Informes, Quesería Laín Calvo.

SE NECESITAN pintores empapeladores y ayudantes. Razón, esta Administración (R. O. C., 4.740).

SE NECESITA asistenta, de diez mañana a cinco tarde. Avda. Reyes Católicos, 16, escalera segunda, 2.º E.

SE OFRECE pastor en Riocerezo. Razón, Cirilo Alonso.

NECESITO chica externa, para dos personas mayores. Vega, 16. Zapatería.

SE NECESITA muchacha para matrimonio solo. Dirigirse a Pisones, 16, 1.º, D.

SE NECESITA asistenta, de nueve mañana a siete tarde. Dirigirse a Diego Laínez, núm. 2, habitación 3.

DEPENDIENTE de mostrador precisa Meson Astorga. Avellanos núm. 8.

SE NECESITA dependiente de mostrador, de 16 a 17 años. Desayunos Gómez. Plaza Primo de Rivera, 3. (Registro O. C., 4.765).

NECESITO chica, de 9 a 6. Avenida Cid, 80, 2.º, Izqda.

SE PRECISA muchacha para matrimonio solo, sabiendo su obligación. Imprescindible informes, elevado sueldo. Razón, Arnáiz. Moda Infantil. Plaza José Antonio, 31.

NECESITO maquinista para Retro. Calle Caja Ahorros Municipal, 2, 8.º teléfono 207504 (R. O. C., 4.738).

SE NECESITA chica externa, mañanas. Preferible joven. Señora Rico. Héroes Alcázar 4, 1.º

SE NECESITA chico de catorce años. Autoservicio Bárcena. Calatravas, 5. (R. O. C., 4.768).

NECESITO chica fija Vitoria, 34, 2.º. Señora del cajero Banco de España. Teléfono 200043.

NECESITAMOS chica o señora, sepa algo de cocina y chicos 15-17 años mostrador, Restaurante Mesón del Cid. Plaza Santa María. (R. O. C., 4.769).

SE NECESITA chica para madrid, veraneo en Covarrubias, Burgos. Sanjurjo, 9, 3.º

NECESITO oficial ebanistería Cuesta. San Joaquín, 3. (R. O. C. 4.749).

MUCHACHA para Madrid. Sueldo, 6.000. Razón, Farmacia. Concepción, 12.

SE NECESITA chica externa Teléfono 224819. Llamar, de 3.30 a 5.30.

SE NECESITAN albañiles. Razón Vitoria, 142. (Registro O. C., 4.716).

PRECISO conductor camión Pegaso, para carretera. Teléfono 220527 (R. O. C., 4.590).

IMPORTANTE empresa, solicita para su departamento comercial dos personas con conocimientos a nivel de Bachillerato. Interesados, presentarse, todos los días, de 9 a 11, en calle Vitoria, núm. 17. Edificio Edinco, 5.º piso, despacho 509. (Registro O. C., 4.720).

GANE hasta 25.000 pesetas mensuales trabajando en su propio domicilio durante sus horas libres, sin títulos ni conocimientos especiales, con las últimas actividades modernas las más sencillas, originales y lucrativas del momento. Exito garantizado. Solicite información incluyendo cuatro pesetas en sellos de Correos a «Labor Alba», Ref. 47, calle Enamorados, 23. Barcelona—13

«COECO-FULLER» da también a usted la oportunidad de ganar dinero como muchas otras señoras y señoritas lo han hecho Llame al 224144 y pida que le visite nuestra representante que le explicará cómo hacerlo. Haga dinero en sus ratos libres a la vez que se divierte

NECESITO cocinero-cocinera, temporada Teléfono 221021. (Registro O. C., 4.722).

SE NECESITAN tejedoras, aprendices y aprendizas de 14 a 16 años. Fábrica textil Francisco Salinas. 33. (R. O. C. 4.325)

SE OFRECE asistenta, de 9,45 a 4,30 tarde Llamar teléfono 208881.

SE NECESITA limpiadora. Bar Miguelito. (R. O. C., 4.774).

PASTOR y zagal, para ganado vacuno, se necesita en Modúbar de la Emparedada. Tratar con los dueños, señores Hermanos Olmos. (Registro O. C., 4.772).

SE NECESITA chica fija, magnífico sueldo. Calle Vitoria, 73, 8.º, B.

CHICO de 14 años se precisa. Librería del Espolón. (R. O. C. 4742)

NECESITO asistenta, señora sola. Laín Calvo, 38, 1.º

Compras y ventas

COMPRO lana vieja Avenida del Cid. Teléfono 223239.

COMPRO colchones de lana y objetos usados. Paso a domicilio. Llamar teléfono 200374

VENDO baterías pollos primera y segunda edad, muy baratas Teléfono 204117.

ESTANTERIAS metálicas. Teléfono 203837.

COMPRAMOS lana usada adquiriendo colchón Flex Colchonería Enrique. San Juan de Ortega 20 Teléf 222539

VENDO silla niño y muebles cocina. Teléfono 200588.

SE VENDE alfalfa empacada. Razón, Benedicto Varona Vuelta de los Coches (Carretera Valladolid).

COMPRO cebada que tenga tizón. Teléfono 224731.

Enseñanzas

MATEMATICAS, Física, Química bachiller. Avila, 5, 3.º, D. (Alfareros).

APRENDA fácilmente Corte y Confección, en Modas María. Avenida Reyes Católicos, Edificio Granada. Planta comercial, derecha. Teléfono 220336.

Fincas

VENTA de pisos y lonjas en Vía de Empalme. Construcciones Serrano

SE VENDEN locales exentos, desde 100 metros cuadrados a 2.000 metros cuadrados. Razón, teléfono 200438.

SUBVENCIONADAS Gran Variedad de viviendas sociales. Excelente construcción y acabado. ARRANZ ACINAS.

ARRANZ ACINAS, ofrece una serie completa de viviendas, en la ciudad. Inmejorable calidad. Precios muy interesantes. Informes, Plaza de la Cruzada, 1.

AGENCIA «FIROGA».— Pisos, locales, alquileres, traspasos. Oficinas. Vitoria, 59. Teléfonos 221746 - 220271.

CONSTRUCCIONES González Alonso. Pisos terminados, calefacción central, subvencionados enchapados hasta el techo, dos terrazas, bloque 140 viviendas. Gastos reducidos. Razón, Francisco Grandmontagne, núm. 21 y Vitoria 115, oficina. Teléfono 222374.

PISOS sin entrada, 2.500 pesetas mensuales, en doce años. Informes, Avenida Eladio Perlado, núm. 4. Sánchez y García.

CONSTRUCCIONES «BU-BI».— Venta pisos llave en mano y pisos en fase de construcción. La mejor situación de calle Vitoria. Mínima entrada inicial, resto a convenir. Grandes facilidades. Informes, calle Vitoria, 175, 1.º, C.

VENDO pabellón 1.900 metros cuadrados, con oficinas, viviendas, almacén. Situado en carretera general Madrid-Irún, próprio cualquier negocio. Teléfono 201312.

PISOS 90 por 100 exentos contribución veinte años. 4 y 5 habitaciones, calefacción individual carbón. Precios desde pesetas 345.000. Facilidades de pago. Verlos, sin compromiso. Oficinas, calle Villalón, 7, 1.º, D. Inmobiliaria Fuentecillas, S. A.

VENDO, llave en mano, magníficos pisos subvencionados, soleados, calefacción individual carbón, portero eléctrico, mejor zona Gamonal urbanizada. Grandes facilidades. Informes. Francisco Grandmontagne. 6, primero, F.

SE VENDE heredad, en concentración parcelaria. Interesados llamar teléfono 209602

MASEGOSA. Venta pisos calefacción central fueloil, sol y luces únicas, gastos comunidad reducidos Precio desde 350.000. Entrada 35.000. Facilidades hasta quince años. Poseen las últimas novedades Vitoria, 142.- 224133

SE VENDE piso barato, céntrico cinco habitaciones cuarto servicio, cuarto de baño, calefacción Teléf 202059.

VENTA de pisos subvencionados ocupar inmediatamente; parquet-terrazo, ascensor calefacción. Verlos en calle Eladio Perlado, 17, 19, 21 Oficina venta Constructora, San Pablo, 23; teléfono 209540.

CHALET con parcela, en Cabo de Ajo, vendo o permuto por lonjas o pisos en Burgos. Informes, Prigo.

SE VENDE piso, calle San Bruno, núm. 5, 6.º E. Razón en el mismo piso 6.º, D.

SE VENDE casa planta y piso, con jardín. Teléfono 223747.

VENDO piso céntrico, con o sin muebles, 3 habitaciones grandes y hermosa cocina-comedor, Teléfono 207077.

REVISTA DE PRENSA

Lo sindical y la democracia posible. El camino que han seguido la ley Sindical y las disposiciones que la desarrollan, parte de lo constituído. El que sea rechazado o no depende de la actitud, pero en términos político-prácticos puede afirmarse que si no se detiene la evolución, si se fomenta, puede constituir, pese a los maximalismos, uno de los muchos modelos democráticos incoados, en el cual los rasgos de la participación y de la legitimidad pueden ir reflejándose de un modo inédito. Se ha mantenido el engarce con el Gobierno a través del ministro de Relaciones Sindicales, quien propone a las personas de su equipo y además se procura orientar la democratización en el sentido de reforzar el estatuto del sindicato, de las organizaciones de empresarios y de trabajadores y de los organismos en que ambas están insertas. *(José Manuel González Páramo, en «YA»).*

LOS NOSTALGICOS DE LA ARCADIA. «ND». (Pág. 3). EDIT.

Desde que se inició el proceso de desarrollo se han producido, en efecto, cambios importantes en la mentalidad y en la estructura social. El ascenso hacia una «sociedad del ocio» parece, irreversible. Que este ascenso lleve aparejado, en las sociedades que todavía luchan por alcanzar un alto nivel de desarrollo, situaciones críticas, no debe sorprender: es un hecho ligado a la misma desenvoltura del proceso. Parece que estos grandes cambios despiertan nostalgias por tiempos pasados. Son actitudes idílicas que sólo comparten quienes ya disfrutan de los beneficios del bienestar, pero nunca han tenido que sufrir las situaciones difíciles de la pobreza o del subdesarrollo.

«EL ESTADO-EFICACIA. «ARRIBA». 10-IV-73 (Pág. 3). Coment. por Alfredo Jiménez-Millas.

Voces y plumas, muy conocidas, vienen hablando y escribiendo sobre el Estado-Eficacia como de la verdadera panacea política y les asisten muy sólidos argumentos. El Estado-Eficacia precisa, inexcusablemente, del correspondiente y adecuado régimen de ideología aglutinadora, nacional en su más literal acepción. Irremisiblemente empeñado en la realización de un quehacer común que interese y recoja las inquietudes de todos. Firme en la inalterable permanencia de sus principios. Abierto a la recepción de asistencias por medio de cauces de representación que nunca puedan provocar brechas en la convivencia organizada ni hagan posible la ruptura de la unidad de esfuerzos. Templado y generoso. Consciente de la autoridad que le asiste por las adhesiones que recibe y que le prestan firmeza para no vacilar en defenderse a ultranza. Con plena confianza en sí mismo y convencido plenamente de que su mayor y única justificación histórica es haber alumbrado un sistema, calculado a la medida e idiosincrasia de los españoles.

MOZO DE ALMACEN

preferible conociendo ramo material eléctrico, se necesita. Imprescindible carnet de conducir y servicio militar cumplido. Dirigirse, exclusivamente por escrito a:
MARIANO RICO. San Juan, 41. BURGOS
(R. O. C. 4.766)

MECANICO
SE PRECISA
Especializado en maquinaria agrícola en general y particularmente cosechadoras. Sueldo a convenir según aptitudes. Interesados presentarse en:
AVENIDA DEL CID, 85, BAJO. BURGOS
(R. O. Colocación n.º 4.690)

anuncios por PALABRAS

Estos anuncios se reciben en nuestra Administración (Calle San Pedro Cardeña, 34, teléfono 207148) y Delegación (Vitoria, 13), de NUEVE Y MEDIA de la mañana a UNA de la tarde y de CUATRO A SEIS de la tarde, así como en todas las Agencias de Publicidad. PRECIO: Veinte pesetas hasta diez palabras. Cada palabra más, dos pesetas.

VENDO piso amplio. Facilidades. Calle Vitoria, 171, 7.º, A. Teléfono 221641.

FIROGA.—Zona Gamonal, viviendas subvencionadas, cuatro habitaciones, orientación ideal. Desde 250.000. Facilidades.

FIROGA.—Avenida Reyes Católicos, Edificio Colón, piso cuatro habitaciones, calefacción central, con muchas mejoras.

FIROGA.—Avenida Reyes Católicos, piso lujo seis habitaciones, dos baños y aseo servicio, orientación Sur.

FIROGA.—Avenida del Cid, 22, piso primero. 100 metros útiles, seis habitaciones, calefacción central, exento.

FIROGA.—Avenida del Cid, esquina Amaya, pisos cuatro habitaciones, calefacción central, 525.000. Facilidades.

FIROGA.—Avenida del Cid, 37, piso cuatro habitaciones, calefacción individual.

FIROGA.— Aparicio Ruiz, piso lujo, cuatro habitaciones, servicios centrales. 950.000 pesetas. Muchas facilidades.

FIROGA.— Aparicio Ruiz, piso 115 metros, seis habitaciones, dos baños, calefacción eléctrica. Exento.

FIROGA.— Clunia, pisos cuatro y cinco habitaciones, calefacción y agua caliente centrales, dos baños, Exentos.

FIROGA.— Vitoria, 56, Edificio Beyre, piso cinco habitaciones, servicios centrales, con facilidades.

FIROGA.— Vitoria 115, bis, dos pisos cuatro habitaciones, calefacción individual económico.

FIROGA.— Edificio Puente Gasset, entreplantas 115 metros cuadrados, propio oficinas.

FIROGA.— Paseo de la Quinta, chalet dos plantas, ocho habitaciones, servicios, calefacción, jardín, magnífica construcción.

FIROGA.— Eladio Perlado, pisos cuatro habitaciones, cocina y baño. Soleadísimos, exentos.

FIROGA.— Fuentecillas, pisos precios promoción. Cuatro-cinco habitaciones, exentos. Facilidades hasta doce años.

FIROGA.—Avenida del Cid, local comercial de 60 metros cuadrados.

FIROGA.— Bar instalado en local de 85 metros, zona Gamonal, se vende, con o sin vivienda.

FIROGA.— Finca rústica compramos en provincia de Burgos, de extensión superior a 300 hectáreas.

FIROGA.— Edificio Puente Gasset, locales 100, 150, hasta 400 metros. Ideales cafetería, exposición, etc.

FIROGA.— Santa Cruz, zona céntrica, locales distintas superficies, aptos para doblar, 50 por 100 aplazado.

FIROGA.— Madrid, primer tramo, muy céntrico, local comercial 220 metros doblados, ideal para cualquier comercio.

FIROGA.— El Carmen, local 350 metros, venta o alquiler, exento.

FIROGA.— Obispo Castro, locales 300 y 600 metros cuadrados. Facilidades.

FIROGA.— Arzobispo Pérez Platero, locales 103 y 208 metros cuadrados.

FIROGA.— Padre Silverio, edificaciones calle El Carmen, local 60 metros.

FIROGA.— Eladio Perlado, locales 100 metros. Naves 350 ó 700 metros.

FIROGA.— Calle Vitoria, nave 2.750 metros cuadrados, venta o alquiler.

FIROGA.— Plaza y calle San Bruno, locales distintas superficies. Naves hasta 2.000 metros.

FIROGA.—Avenida Valencia, locales 60, 100, 150, hasta 1.500 metros.

FIROGA.— Francisco Grandmontagne, local 610 metros, futura gran zona comercial Gamonal.

FIROGA.— Calle Vitoria, 500 metros de local y 400 de primera planta, venta o alquiler.

FIROGA.— Pedro Alfaro, pasada Iglesia Gamonal, locales varias superficies, muy económicos.

FIROGA.— Carretera Logroño, primer tramo local 100 metros, altura suficiente para doblar.

FIROGA.— Solicítenos información. Agencia inmobiliaria. Oficinas, Vitoria, 59. Teléfonos 221746 — 220271.

FIROGA.—Avenida General Vigón, locales 120, 170 y 180 metros.

FIROGA.— Casa la Vega, locales y pabellón de 1.300 metros, exentos.

FIROGA—Sótanos propios garajes, otros usos, varias superficies, hasta de 2.000 metros.

VENDO piso económico. Las Casillas, núm. 7, 5.º, C. Informes, en el mismo.

VENDO piso nuevo, exento, calefacción, ascensor. San Julián, 9, 4.º. Teléfono 202669.

VENDO piso en Lain Calvo. 128 metros, bien soleado, para cualquier industria Teléf 201183

COMPRO terreno o pabellón pie carretera Madrid-Irún, próximo capital o en polo Villayuda, Gamonal, Villimar. Teléfono 224892.

¡SUNTUOSA! vivienda 200 metros útiles, sol a raudales, todo exterior, magníficas vistas. Exento contribución. Calefacción y agua caliente centrales. Edificio Feygón. Informes: PRIGO. Moneda, 13.

OCASION. Vendo casa con todas las comodidades: huerta, agua corriente, calefacción, mucho sol y a pie de carretera, y locales para ganadería, debidamente preparados. Justo López. Villacienzo.

VENDO piso céntrico, calefacción individual. Alhóndiga, 13, 5.º. Informes, portería.

VENDO o alquilo piso amueblado calle Vitoria, 49. Teléfono 204536.

Funerarias

FUNERARIA San José. Venta de cajas a la provincia. 209452.

FUNERARIA San José, facilita Seguros Defunción, todas edades. Teléfono 209452.

FUNERARIA San José. Traslados. Entierros. (Consulado, 11). Avisar, Avenida del Cid, 2. Teléfono 209452.

NUEVA FUNERARIA San José. Mejores precios. Consulado, 11. Avisos, Avenida del Cid, 2. Teléfono 209452.

FUNERARIA San José. Entierros, traslados. Muy económico. Consulado, 11.— 209452.

Ganados y aperos

SE VENDEN dos atadoras, una «Trepat», de 1,90 de corte y una «Alpuema», de 1.35 de corte. Informes. Eduardo Diez. Santa María Rivarredonda.

SE VENDEN 25 ovejas con cordera, de 20 a 25 kilos. Para tratar, Tomás Gutiérrez, en Villamiel de Muñó

REMOLQUES usados, procedentes de cambio por basculantes, vendo. Talleres Llorente teléfono 16 Sasamón.

EN CAPITAL o provincia necesito locales destinados a ganadería, mano de obra incluída. Escribir «Ufac Hispania». Abad Maluenda, 5. Burgos.

VENDO novillo de año, 450 kilos, cebado. Tratar, Terio Peña. Villiestre de Muñó.

VENDO trilladora R-80. Bar de Salas de Bureba. Teléfono 8.

SE VENDEN 65 ovejas de cría, en Castrillo de la Reina. Tratar, Felipe Moral.

SE VENDE vaca de trabajo, seis años, y un burro. Las Quintanillas, Andrés Casado.

VENDO novillas pintas abocadas a parir. Servando Villegas.

SE VENDE una mula de media edad, de 1,70 de altura, a toda prueba. Para tratar con Angel García, en Tordómar.

SE VENDE un par de mulas. Para tratar con Antonio Rodríguez. Isar.

SE VENDEN dos vacas ratinas, una recién parida y otra abocada a parir. Tratar, José Luis Puente, en Cayuela.

SEMENTALES vacunos «Hereford», vendemos, de 20 a 26 meses, para cubrir de inmediato; fabulosos para cruzas productoras de carne de alta calidad. Ganadería «La Noria» Teléfono: 215993 - 213580. Apartado 238. Salamanca.

GANADERO, crie vacuno «Hereford», campeón mundial como productor de carne de primera.

VENDO cámara grande y expositor de frutas. Padre Flórez, 8. Tienda.

SELECCIONADORAS «Juvus», para cereales y legumbres Avenida Manuel Rivera, 4. Palencia.

VENDO 25 ovejas emparejadas. Baltasar Reguero. Villabermudo. Palencia.

SE VENDE trilladora «Flosan», T-85, en perfecto estado, Celedonio de la Fuente. Olmillos de Muñó.

VENDEMOS cinco terneros, 165 kilos, excelente estado sanitario, vacunados. «Ufac Hispania». Abad Maluenda, 5, teléf. 224550. Burgos.

Huéspedes

PENSION completa o sólo dormir, frente Sindicatos. Calera, 29, 3.º, izquierda.

ADMITO dos chicos, pensión o dormir. Calle Vitoria, 58, 5.º, Izqda.

HABITACION céntrica, pensión completa, teléfono, calefacción. Sanjurjo, 9, 1.º, Dcha.

DOY PENSION completa. Vitoria, 202, 5.º, A

PENSION completa o dormir. Plaza Vega, 27, 2.º, derecha.

PENSION o dormir. Calle Madrid, 36, 2.º, izquierda.

Muebles

VENDO dormitorio completo, económico Teléfono 223049.

SE VENDEN sillas estar, pequeñas; pequeño mueble-librería, mesa-libro comedor y cuna, todo moderno. 205840, extensión 817.

SE VENDE dormitorio completo, de matrimonio y armario ropero. Llamar teléfono 200323.

Pérdidas

PERDIDA gafas bifocales, mañana 11 Abril, calle Vitoria - Miranda Gratificaré Teléf. 208873

PERDIDA una oveja pintada colorado. Se gratificará. Llamar al teléfono 207010.

EXTRAVIO perro perdiguero, atiende a nombre de «Yanko», cicatriz pierna derecha. En el collar figura Bouza, Palencia. Informes Alhucemas, 25. Barriada Militar. Burgos.

Televisores

T.V. RADIO ONDA. Reparaciones. Servicio urgente a domicilio. Santa Agueda, 36, teléfono 201541.

SERVICIO técnico «Marconi». Reparación televisores todas marcas. Radio Caracas Calzadas, 18, teléfono 221529

RADIO - TELEVISION Rica. Lain Calvo, 17, 1.º Izqda Teléfono 202010.

REPARAMOS al día televisores Electrotécnica Industrial. 209452 Consulado, 11.

REPARACION televisores, radios, transistores. Taller Inválidos Civiles. Puebla, 21, teléfono 206493.

REPARACION televisores todas marcas. Servicio urgente antenas. Servicio técnico Werner. Radio TV Caracas. Calzadas, 18, teléfono 221529, Burgos y plaza Generalísimo, 18. Villadiego.

TELEVISORES 19" último modelo extraplano UHF licencia americana con voltímetro y mesa todo 16.000 pesetas. Diez días prueba sin compromiso. Ventas a plazos Garantía absoluta seis meses. Comercial Velo Moto Calera, núm 10.

REPARACION televisores todas marcas. Servicio urgente domicilio. Teléfs 201986 - 220294.

Traspasos

LOCAL se traspasa o se alquila o se vende, de 140 m.² de planta, de 50 m.² de sótano, en calle Vitoria. Informes. Vitoria, 53 bis, primero, izquierda.

SE TRASPASAN locales céntricos, Moneda y Santander, 15. Teléfono 205192

TRASPASO local 400 metros cuadrados, diáfano, propio cualquier industria o almacén, muy barato por traslado. Razón, Ferroplás, Martínez Zatorre, 5. Teléfono 221859.

TRASPASO taller mecánico, por no poderlo atender. Informes. Gestoría Sanz. Plaza Santo Domingo de Guzmán, 7. Teléfono 204291.

SE TRASPASA local céntrico con instalación propia comercio. Teléfono 202439

TRASPASO alimentación. Informes, teléfono 204737.

SE TRASPASA peluquería caballeros, local propio cualquier negocio. Plaza Generalísimo núm. 1. Melgar de Fernamental (Burgos). Tratar, días festivos, Domiciano Ortega. Naveros de Pisuerga (Palencia).

TRASPASO pensión Escolar. Almirante Bonifaz, 16, 1.º

Varios

ALPARGATERIA «El Riojano» Recibidas grandes fantasías. Vea escaparates. Paloma, 31.

PISOS Acuchillados, barnizados. «Limpiezas Pulidor». Lain Calvo, 7. Teléfono 203699.

FOTOGRABADOS. Confección rápida TALLERES GRAFICOS «Diario de Burgos». Precios ventajosos. Calle San Pedro Cardeña, 34, teléfono 207358 y «Papelería Tagra». Vitoria 13, teléfono 202852.

Offset
y toda clase de trabajos tipográficos, en TALLERES GRAFICOS «Diario de Burgos» Calle San Pedro Cardeña, 34 teléfono 207358 y «Papelería Tagra», calle Vitoria, 13, teléfono 202852.

IMPRESOS comerciales, carta timbradas tarjetas de visita, invitaciones, prospectos de propaganda, etc TALLERES GRAFICOS «Diario de Burgos», Calle San Pedro Cardeña, 34 teléfono 207358 y «Papelería Tagra» calle Vitoria, 13, teléfono 202852.

ARANDA

NUEVO CERRAMIENTO DE LA CALLE DEL GENERAL BERDUGO

A raíz de la publicación del bando de la Alcaldía en relación con la peligrosidad que ofrecían los edificios número 6 y 8 de la calle del general Berdugo, fue preciso cerrarla nuevamente al tráfico con los naturales perjuicios para el tráfico rodado, ya que los peatones más decididos, transitan, por cierto los más atrevidos por entre los escombros del edificio número 2 de la calle del general Catalán, cuyo derribo se produjo últimamente.

En la mañana del jueves hemos observado que obreros se encuentran trabajando junto a los edificios citados de la calle del general Berdugo, una vez que ha sido abierta la calle para tratar de consolidar los socavones que se habían producido que motivó la publicación del bando de la Alcaldía a que hemos hecho referencia, habiendo visto también descubierta la tubería de conducción de aguas.

No sabemos si se ha llegado a averiguar las causas de los socavones y si obedecen éstos a bodegas o a fugas de agua de la general, pero el caso es que las obras creemos de consolidación del subsuelo continúan y las interrupciones y prohibiciones de la circulación también, mientras la circulación ascendente que era la única que por mentada calle iba, se realiza por la carretera general.

Si nos fijamos en el gran número de solares que existen en nuestra población producidos generalmente por derribos debidos a amenaza de ruina, observaremos que en lo que respecta a la parte antigua, quedan pocas calles en que no exista algún solar fruto o producto de esos hundimientos o derribos por amenaza de ruina o riesgo inminente de ella y eso que todavía no hemos terminado, pues según nuestras noticias todavía se encuentran pendiente de resolución otros edificios que el técnico municipal ha declarado en inminente estado de ruina, que ha motivado los oportunos expedientes contradictorios por parte de los propietarios de los inmuebles pudiendo suceder, tal vez, que antes de que finalice la tramitación burocrática sean los propios inmuebles los que decidan la más rápida solución al asunto que se ventila.

Contemplando tanto solar en los que la edificación muy problemática ya que es preciso reforzar y consolidar el subsuelo, produce una triste impresión el Aranda de antaño, que poco a poco va desapareciendo, sin que, por el momento, se tomen medidas preventivas o adecuadas hasta tanto que se producen los resquebrajamientos o hundimientos de los edificios afectados por esa cesión del terreno que imposibilita que los edificios permanezcan en pie.

¿CUALES PUEDEN SER LOS MOTIVOS DE LOS HUNDIMIENTOS?

Venimos especulando mucho, tal vez demasiado, con achacar los hudimientos de inmuebles al mal estado de las bodegas, cosa que no pretendemos negar, ya que con el paso del tiempo, las cosas que no se cuidan ni se remiendan pueden tener un mal de origen que lógicamente hay que cargarlo al mal estado de las bodegas abandonadas. Y así cuando se produce algún socavón o algún hundimiento de edificios, pensamos automáticamente en las bodegas, sin reparar en que pueden concurrir algunas otras causas que en complicidad, pueden ejercer alguna influencia en el estado del subsuelo de nuestra población.

Y al decir esto hemos de referirnos a otras causas, tales como la conducción de aguas y alcantarillado, en donde se pueden producir roturas de momento no perceptibles, pero que con la presión a que circula el agua por las tuberías, encuentra campo oportuno en las bodegas y cuando se quiere recordar, no hay solución.

Hay que considerar que el tendido de las tuberías de agua se hizo, si mal no recordamos, hace cerca de cuarenta años, que la población de Aranda ha aumentado hasta el extremo de que hoy cuenta más del doble que entonces y que ese tendido, como todas las cosas, también precisa de una revisión y aun así y todo la más leve cesión del terreno puede producir la avería a que nos referimos.

Una revisión general de la conducción de agua supone una importante inversión; pero si se hiciera tal vez los hundimientos, socavones, etc., no serían tan frecuentes como vienen siendo de poco tiempo a esta parte y con ello puede que se contribuyese a solucionar en parte este problema que tanto nos preocupa, no sólo a las autoridades sino también al vecindario que en algunas calle vive inquieto pensando que en cualquier momento puede ser en su calle o en su propia casa el hudimiento o amenaza de ruina.

FARMACIA DE GUARDIA

Don Indalecio de las Heras, en Arias de Miranda, 38.

CARTELERA DE ESPECTACULOS

Teatro Principal. — «Scotland Yard vuelve».

CRONICA DEPORTIVA DEL VIERNES

Nuestro habitual rollo de la crónica deportiva del viernes, va a constar hoy de dos facetas deportivas: el fútbol y el ciclismo.

Tratemos en primer lugar la primera de las enumeradas, el fútbol, teniendo que dedicar algún recuerdo a ese partido de la última jornada en que un conjunto sin valía, aliado con la pésima tarde que hizo el domingo, consiguió llevarse un punto que tal vez influya en su permanencia en el grupo.

Y eso se lo debe el equipo salmantino a los charcos que frenaron la trayectoria de la cesión que motivó el primer tanto de la tarde, pues de otra forma, nunca lo hubiesen logrado y si la tarde hubiera estado como la del sábado, a buen seguro que se hubiesen llevado un cuarteto de tantos en las bolsas, pero el tiempo y las circunstancias mandan y ante eso, no queda más remedio que inclinarse.

En fin, aguas salidas de molino, dejémoslas correr y pasemos a hablar del desplazamiento que ha de hacer la Gimnástica Arandina el próximo Domingo de Ramos a tierras vallisoletanas, concretamente a Medina del Campo, para disputar los dos puntos en litigio con el equipo titular de dicha población.

El enemigo de turno de los ribereños, va por delante, precisamente a dos puntos de diferencia, aún con menos partidos jugados que la Arandina, lo que viene a suponer para los blanquiazules uno de los peores desplazamientos.

La marcha del Medinense a lo largo de la Liga ha sido bastante normal, manteniéndose en los primeros puestos, diríamos dentro de los cuatro primeros, pues aunque el Venta de Baños, según la última clasificación, va por delante, hay que tener en cuenta que lleva jugados con otros tres equipos más partidos que el resto del grupo.

Consideramos que en este desplazamiento de la Arandina, los muchachos deben de echar toda la carne en el asador, pues de su resultado, si pierden, nada les va, pero si consiguen puntuar, eso les servirá para mejorar su posición, que si no se nota por el momento, dará su fruto al terminar la temporada.

Antes de la última jornada, algunos optimistas, teniendo en cuenta que entonces restaban por jugar 8 partidos, de ellos 5 en casa y 3 fuera, que los ribereños podrían obtener una docena de puntos, pero los cálculos de esos optimistas, en principio, han acusado un fallo, al perder uno de esos doce en casa.

Por la misma razón que dejamos consignada no hemos de mostrarnos ni optimistas, porque en fútbol no hay lógica, ni pesimistas por la misma razón, aunque en todo caso, pudiéramos inclinarnos por lo primero por eso de que siempre agradan las sorpresas y sorpresa sería que regresase la Arandina de su desplazamiento con algo positivo y no es que desconfiemos de los jugadores, sino que suele tener más ventaja el conjunto que juega en sus feudos y ante su público. En la última jornada se dieron resultados sorpresa y ¿por qué no se pueden dar también en la del próximo domingo?

Examinando la tabla clasificadora, fácilmente podemos observar que por mal que se le pongan las cosas a la Arandina, al final de la temporada no bajará del sexto puesto que ocupa, ya que el conjunto que la sigue dista 5 puntos, mientras que por el contrario, tiene posibilidades de ganar algún puesto, a la vista de los partidos que faltan por jugar, claro que mirándolo bajo el punto de vista de una lógica corriente, pues si bien se pueden producir sorpresas en su contra, no hemos de apurar las cosas como para creer que no va a sacar ningún punto, pues eso sí que sería realizar lo difícil y no lo fácil.

En fin, dejemos las cosas correr y sigamos el desarrollo de la Liga, convenimos haciéndolo desde el comienzo de la misma, pese a que se produzcan altibajos, partidos buenos, encuentros con mala suerte, en una palabra, todas las vicisitudes propias de este deporte.

Tratado el primero de los deportes que hoy nos hemos propuesto, pasemos al segundo, al que comunmente se denomina del pedal.

Las actividades de los ciclistas afiliados al Club Arandino, siguen sin interrupción y tanto los aficionados de primera y segunda, como los juveniles, vienen participando en cuantas pruebas se celebran en los lugares no sólo próximos, sino también un poco alejados de nuestra población.

El domingo último, para el que anunciábamos que los aficionados, formando equipo con muchachos de Burgos y otras poblaciones, iban a participar en una prueba que se celebraba en Santiago de Compostela, no hicieron ese largo desplazamiento, sino que participaron en otra que tuvo lugar en Salamanca, clasificándose Carrasco en octavo lugar.

Por lo que respecta a los juveniles, volvieron a Palencia, donde también se celebraba otra prueba, logrando clasificarse, habiendo tomado la salida más de 60 corredores.

Aunque tal vez un poco prematuro, hemos de anticipar a nuestros lectores que el Club Ciclista Arandino, tiene proyectada y programada su primera prueba, habiendo ya solicitado los correspondientes permisos para celebrarse el próximo día 20 de Mayo, en la que podrán participar corredores juveniles A y aficionados de segunda, con un recorrido total de 79 kilómetros, con el siguiente itinerario: Aranda, Castrillo de la Vega, Fuentecén, Nava de Roa, Roa, La Horra, Sotillo de la Ribera, Gumiel del Mercado, Quintana del Pidio, La Aguilera y Aranda.

El Domingo de Pascua de Resurrección novillada picada en Aranda de Duero

Como homenaje a la Peña Taurina en sus bodas de plata

Don Arsenio Alvarez, que como es sabido ha vuelto a la plaza de Aranda de Duero, como emrpesario, ha montado para el Domingo de Resurrección, 22 del actual, una sugestiva novillada, como homenaje a la Peña Taurina de la capital de la Ribera, que celebra ahora las Bodas de plata de su creación.

El cartel de este festejo novilleril, que se celebrará con picadores, reune atracción e interés y lo componen «Curro» González, de Salamanca; César Morales, de Jaén y Luis Miguel Moro, de Vitigudino, quienes lidiarán reses de una acreditada divisa del campo de Salamanca.

Guía médica

José Luis Rica Rica
TOCOGINECOLOGO
Consulta, de 12 a 2 y de 4 a 8
Vitoria 21 1.º
Teléfono 201865

S. IÑIGO
OCULISTA
Laín Calvo 17 1.º Tf 209923

Alonso Bañuelos
OFTALMOLOGO
Espolón 2 - Teléf 209348

MIGUEL CAMPO
TOCOGINECOLOGIA
Del Igualatorio Médico Colegial
Edificio EDINCO (despacho 406) Vitoria 17 Tf 205207

V. MATEOS OTERO
CIRUGIA GENERAL
Traumatología y ortopedia
Consulta de 4 a 6 Horas concertadas excepto sábados
Avenida de Cid 8 2.º
Teléfono 206453

A. LOPEZ GOMEZ
GARGANTA NARIZ Y OIDOS
Espolón 28 Teléf 203577

DR. MOVILLA C.
Neuropsiquiatría
Electroencefalografía
Avenida Reyes Católicos (Edificio Para) 1.º C
Teléfono 224922
Horas concertadas

EDUARDO CARDERO
RADIOLOGO
Teléfonos 206027 y 222137
San Pablo, 22

H. Urbano Terrón
TRAUMATOLOGIA HUESOS y ARTICULACIONES
Consulta de 12 a 2
Pza de la Cruzada 1 8.º B
Teléfonos 209819 y 202774

A. GOMEZ LOPEZ
CORAZON Y PULMON
Del Hospital Militar
San Cosme 2 3.º derecha
Teléfono 205590

Benigno Andrade Loma
MEDICO
ANALISIS CLINICOS
Avenida del Cid 14 4.º A
Teléfono 205545

JOSE ALONSO
MEDICINA INTERNA
CORAZON y NUTRICION
RAYOS X
Consulta de 12 a 2 y de 5 a 7
Espolón, 24, 2.º Tel. 201912

F. J. del Campo Alonso
PIEL Y VENEREAS
Clínica de San Juan de Dios

Dr RENEDO
CIRUGIA VIAS URINARIAS
Consulta, de 11 a 1
Concepción 15, 2.º Tf 207376

Rodrigo de Sebastián
José M. de Sebastián
MEDICOS
ANALISIS CLINICOS
Vitoria 46, 4.º D (Edificio Gasset)
Teléfono 203789

Abelardo Carazo
MATERNOLOGO DEL ESTADO
PARTOS y GINECOLOGIA
Consulta Clínica Cruz Roja
Vitoria 81 - Telf. 203591

JOSE M. MARTIN IGLESIAS
PEDRO MARTIN IGLESIAS
MEDICOS - ANALISIS CLINICOS
Electroforesis Bacteriología
Del Igualatorio Médico Colegial Consulta de 10 a 3
Avenida Reyes Católicos 10, 2.º, E. (Edificio Estudio)
Teléfono 221168

IMPORTANTE EMPRESA

BUSCA

PROFESIONALES DE VENTA

SE EXIGE:
- Demostrada experiencia en ventas.
- Buena presencia.
- Persona ambiciosa con ánimos de superación.
- Formación a nivel universitario.

SE OFRECE:
- Sueldo fijo.
- Importantes comisiones mensuales.
- Pertenecer a empresa en pleno desarrollo, donde existen verdaderas posibilidades de promoción.
- Apoyo total de la dirección para cubrir objetivos propuestos.

Interesados, concertar entrevista personal llamando al teléfono 202045 de BURGOS.
(R. O. C. 4.779)

Programa de actos de la Semana Santa en la parroquia de Santa María

He aquí el programa de actos organizados para la Semana Santa de la Hermandad de Cristo Crucificado de la parroquia de Santa María:

DIA 5 DE ABRIL. — DOMINGO DE RAMOS

A las 11,30 de la mañana, bendición de ramos. Procesión y santa misa.

(La iglesia este día, se reúne para hacer: Un canto de alabanza a Cristo, un pacto de fidelidad una contemplación de la Pasión del Señor).

DIA 19. — JUEVES SANTO

A las ocho y media de la mañana, oración de alabanza al Señor. Confesiones de 9 a 13 horas.

A las cinco y media de la tarde, solemne concelebración, lavatorio, procesión con el Santísimo al monumento.

A las once de la noche, hora santa, procesión del silencio.

Día 20. — VIERNES SANTO

A las ocho y media de la mañana, oración de alabanza al Señor, confesiones de 9 a 13 horas.

A las once de la mañana, Vía Crucis solemne. Nos ayudará a vivir más profundamente la Pasión del Señor.

A las cuatro y media de la tarde, celebración de la Pasión del Señor.

A las siete y media, reflexiones sobre el Misterio de la Cruz.

A las ocho y media, procesión del Santo Entierro y Salve popular.

DIA 21. — SABADO SANTO

Día de la Esperanza. A las ocho y media de la mañana, oración de alabanzas al Señor. Confesiones, toda la mañana.

A las once de la noche, solemne vigilia pascual. Cristo ha resucitado. ¡Aleluya! Cristo muriendo destruyó nuestra muerte y resucitando, restauró la vida.

Notas: 1. — Habrá confesores desde las seis de la tarde, todos los días.

2. — El Viernes Santo es día de ayuno y abstinencia.

3. — Los cofrades asistirán con hábito a los actos de culto. Preparen debidamente los velos.

4. — Los que asistan a la vigilia pascual llevarán velas para la «fiesta de la luz»

Constituyó un señalado éxito el primer gran concurso de zurracapote

P. Jesús Ruiz Valderrama junto con el dueño del Hostal Jatorena, de Labastida, ganadores del I Concurso de Zurracapote.

Jurado calificador.

Organizado por la sociedad recreo-cultural «Deóbriga», el pasado martes, se celebró este primer gran concurso de Zurracapote; una bebida que tradicionalmente se consume en Miranda, los días de Semana Santa; está compuesta a base de vino, azúcar, canela, limón y otros ingredientes y es una bebida que se daba a los portadores de los Santos Pasos en las procesiones de Semana Santa, de donde viene esta costumbre tan arraigada en nuestra ciudad.

A dicho concurso se presentaron nada menos que veinte participantes, que hicieron una presentación tan maravillosa del zurracapote y sus complementos, que el jurado hubo de discutir y deliberar largo rato, para conceder los premios con equidad.

Unos presentaron el zurracapote con dulces otros con platos típicos, jamón, chorizo, frutos secos, empanadillas y hasta con mariscos; los concursantes se presentaron así :

1: Bar Madrid. Zurracapote al mejillón; 2: Cafetería Dover, Zurracapote Dover; 3: Cafetería Lido, Zurracapote con rosca de Pascua; 4: Melchor Ladrero, Zurracapote Deóbriga; 5: Martín Villarejo, Zurracapote sanjuanero; 6: Hostal Jatorena, Zurracapote Jatorro; 7: Jesús Ruiz, Zurracapote Quijote; 8 Pascual Esteban, Zurracapote Hipocras; 9: Ecequiel García (de Haro), Zurracapote Solera de Rioja; 10: Manuel Puerta León, Zurracapote a la calahorrana; 11: Cafetería Sidney, Zurracapote cosecha cuatro; 12: Cafetería Acuario, Zurracapote Acuario; 13: Juan Peláez, Zurracapote riojano; 14: Mesón Dante, Zurracapote a la Gumersinda; 15: Montserrat Ruiz, Zurracapote Monse; 16: Gerardo Ruiz (de Elciego), Zurracapote Rioja; 17: Adolfo Bornachez, Zurracapote Borna, 18: Hostal Don César, Zurracapote Don César; 19: Supermercado Busant; Zurracapote pavo a lo Busant y 20: El Albeldeño, Zurracapote Iregua

El jurado calificador lo constituyeron: don Isaac Rubio, alcalde de la ciudad; don Juan Arranz Fraile, en representación del delegado provincial de Turismo, que no pudo asistir por hallarse en convalecencia de un accidente sufrido recientemente; don Alejandro Almarcha Guerrero; don José Luis Rojas Pérez y don Licinio Martínez Cuesta por el grupo artístico y calificador de la presentación de los productos; y don Patricio Casamayor Abiega, don Miguel Hueda Zabala, de Haro; don Rodolfo Baigorri, de Vitoria; don Miguel Trigueros Castaño, por el grupo catador del zurracapote.

El concurso constaba de dos fases; presentación y calidad y por ello el jurado hubo de crear dos menciones especiales a fin de compensar la calidad con la falta de presentación.

El fallo después de larga deliberación, quedó establecido así:

Premio primero: Hostal Jatorena de La Bastida.

Premio segundo: Hostal Don César de Miranda.

Premio tercero: Srta. Montserrat Ruiz de Miranda.

Mención especial a don Ecequiel García, de Haro y don Gerardo Ruiz de Elciego.

Al final el alcalde dirigió la palabra para agradecer en nombre de la ciudad, representada en su persona, la celebración de estos concursos que sirven para dar a conocer al exterior las costumbres y tipismos de la ciudad y expresar su reconocimiento a todos los participantes así como a la sociedad Deóbriga que con un entusiasmo sin límites, organiza y prepara estos concursos que tanto atraen la atención turística.

Seguidamente, don Juan Arranz y en nombre del delegado provincial de Turismo, dirigió unas palabras para expresar el agradecimiento del Sr Delegado, manifestando que aunque él no era muy entendido para dar su opinión sobre lo presentado en el concurso, era lo bastante observador, para ver y oír las opiniones del jurado y comprobar que nuestro zurracapote es digno de figurar en las especialidades gastronómicas que catalogan los folletos informativos del turismo. Ambos fueron calurosamente aplaudidos y con la entrega de los trofeos a todos los participantes terminó este maravilloso acto del que sus organizadores pueden estar orgullosos.

ERASE UNA VEZ UN CARRO...

¿Cuánto tiempo lleva ese carro-tanque en la rinconera de la iglesia de Santa María, en la calle de las Escuelas? Eso lo puede saber exactamente quien en su día lo dejó. Nosotros sólo podemos decir que mucho. Y desde luego, no es el que le robaron a Manolo Escobar, porque, según el famoso cantante, el suyo estaba como un cromo, nuevo y reluciente y el que nosotros decimos está hecho un asco. Así que lo sentimos mucho, pero el popular almeriense tendrá que seguir buscando su carro, donde quiera que esté.

Este carro que hay en la calle de las Escuelas, según nos aseguran los más ancianos del barrio, se utilizaba para regar las calles de la ciudad y el ruedo de aquella plaza de toros que hubo en Miranda. Y un día le llegó la jubilación, por inservible o porque los servicios municipales se han modernizado —que todo hay que decirlo y ahí se quedó, triste y abandonado, mutilado y roñoso, sin que nadie se preocupe de él y le evite el bochorno que tiene que sentir cuando le contemplamos, viejo e inútil, él que tantos servicios ha prestado a la comunidad.

¡¡Pobre carro, con lo majo que era!! Estamos pensando..., pero no, no merece la pena hacerle un homenaje, pues él, el pobre, no iba a poder asistir al banquete. Será mejor que se le lleve a un merecido retiro, donde pueda acabar sus días tranquilo, sin avergonzarse de su miseria y donde poder recordar sus épocas de gloria, de sus paseos por la ciudad, donde por todos era tan bien visto. Y hasta puede que recuerde aquello de «Mi caballo murió».

MONEO GOMEZ

Los Teléfonos de la Esperanza Una atención continuada a través de entrevistas, orientación apoyo

¡FUMADORES!

La nicotina y el alquitrán se adhieren a sus pulmones y garganta como los tentáculos de un pulpo

Contra esto, sólo hay dos soluciones:
Dejar de fumar o utilizar la sensacional
BOQUILLA TAR GARD.

UN INVENTO NORTEAMERICANO CREADO PARA COMBATIR LOS PELIGROS DEL TABACO. ELIMINA LA TOS Y LA EXPECTORACION SIN ALTERAR EL SABOR DEL CIGARRILLO

Pida a cualquiera de los numerosísimos usuarios de TAR GARD que le muestre la boquilla después de haber fumado cuatro o cinco cigarrillos. Usted se asombrará de ver los alquitranes tóxicos y altamente peligrosos que hubieran ido a parar a sus pulmones... e inmediatamente tratará Vd. de adquirir una boquilla TAR GARD.

DE VENTA EN CASAS DEL FUMADOR Y ESTANCOS

Distribuidor:

PARA PEDIDOS: José Luis Ibarguchi - Teléf. 31 01 56 - BURGOS

AGENDA DE UTILIDAD

FARMACIA DE GUARDIA. — Hoy, viernes, en C. Arenal, 1, doña María Paz Angulo.

CARTELERA DE ESPECTACULOS

Cine Astoria. — Ver cartelera.

Cine Mecisa. — Continua 5,45, 8 y 10,45. Mayores 18 años «Aeropuerto».

Cine Avenida. — Ver cartelera.

Teatro Cinema. — Continua 6 y 8. Todos los públicos. «Tarzán, furia salvaje».

Cine Novedades. — Ver cartelera.

TELEFONOS DE URGENCIA

Hospital de Santiago: 312015.

Cruz Roja: 310037.

Ambulatorio «18 de Julio»: 310967.

Parque de bomberos: 310000.

Comisaría de Policía: 310095.

Guardia Civil: 310039.

Parada de taxis: 311333.

Policía Municipal: 310489.

Parroquia de Santa María: 310820.

Parroquia de San Nicolás: 311153.

Parroquia El Buen Pastor: 311406.

Delegación de DIARIO DE BURGOS: 311761 y 311800

Talleres Gráficos Diario de Burgos

TODA CLASE DE IMPRESOS DE CALIDAD

FOTOGRABADOS

San Pedro Cardeña, 34 Teléfono 20 73 58

Papelería Tagra: Vitoria, 13 Teléfono 20 28 52

DEPORTES

Enorme expectación para ver al Madrid en «El Plantío»

Hoy quedarán abiertas las taquillas

No hay novedades en la alineación local

Ya habíamos señalado en comentarios anteriores el grado de expectación que existía en torno a la visita del Real Madrid. Hoy podemos deci- que después del partido jugado por el cuadro madridista en Amsterdam, frente al Ajax, ese ambiente ha aumentado sensiblemente. Ayer fue una auténtica avalancha de solicitudes de localidades las que se recibieron en el domicilio social. Tanto es así, que en el mismo nos fue hecho este comentario:

— Esto es horroroso. Nos van a faltar asientos para atender los compromisos más elementales. Claro que este fenómeno sólo se produce con el Madrid; pero la verdad es que no sabemos cómo podremos responder a tanta solicitud de asiento como se viene recibiendo

— ¿Habrá lleno entonces?

— Pues todo parece indicar que sí. Y desde luego, en cuanto a localidades numeradas ya puede darse por hecho.

Este es el ambiente a unos días fecha de la celebración del encuentro y ante la apertura de las taquillas, lo que se realizará hoy, a partir de las siete de la tarde, en los lugares de costumbre. Especialmente a los socios se les recomienda procedan a retirar el oportuno boleto a la mayor brevedad, en evitación de las aglomeraciones de última hora.

ENTRENAMIENTO DEL BURGOS

Con vistas a este interesante encuentro, el Burgos celebró ayer su habitual entrenamiento en «El Plantío» el correspondiente «partidillo» de los jueves.

La formación presentada por Rafael Zamora, en el equipo considerado presuntamente titular, vimos en la primera parte a: García Cuervo; Osorio, Raúl, Gómez; Alcorta II Ederra; Angelín, Olalde, Quirós, Pocholo y Requejo. Durante ese primer tiempo, Burguete formó en el equipo entrenador; pero luego pasó al «titular» y parece ser que, tal como ya ha venido siendo anunciado, el domingo jugará ante el Madrid. En consecuencia, la formación será la anteriormente anunciada con Burguete en el eje de la delantera.

Todos los hombres se encuentran en perfectas condiciones físicas y mucha moral. Ahora, a esperar que no les falte suerte e inspiración, pues todo se precisará frente al Real Madrid.

El Burgos, campeón de aficionados de la Federación Oeste

Anoche se adjudicó el título, al vencer a la Cultural Leonesa por tres a uno

Burgos, 3 (Salas, Requejo II y Heras); Cultural Leonesa, 1 (Pepín).

Cultural Leonesa. — Fernández; Soji, Rebollo, Mosa; Pepín, Danill; Leijas, Guaquín, Pito, Julito, Emilio.

Sustituciones: José Luis por Rebollo y Quintanilla por Julito.

Burgos. — Llorente; Peña, Alonso, Bermejo; Loren, Requejo II; Salas, Terradillos, Renuncio, Del Moral y Heras.

Sustituciones, Cumbreño ocupa el puesto de Del Moral por lesión.

Arbitró el colegiado local señor Gutiérrez. Su actuación fue discreta.

GOLES

A los cinco minutos de la primera parte, Salas inaugura el marcador al transformar un penalty.

En el minuto seis de la segunda parte, Pepín consigue el empate, recogiendo un balón en la defensa albinegra al fallar en el despeje Bermejo.

A los quince minutos, Salas lanza un saque de esquina y Requejo II, de fuerte disparo, envía el esférico al fondo de la red.

En el minuto veinticinco, Heras establece el tres a uno definitivo al rematar un córner.

COMENTARIO

Ambos equipos brindaron a los aficionados un buen encuentro, luchando hasta el final para superar la eliminatoria.

Los albinegros ofrecieron un nuevo fútbol en su juego, bien trenzado desde atrás, sereno, rápido y con gran sentido del apoyo entre sus líneas, y una capacidad de desdoblamiento encomiable, tanto para pasar a la defensa como al ataque. Así fue como superó prácticamente a su adversario en todos los terrenos, traduciéndolo con una justa victoria y salvando la eliminatoria. En esta primera parte, hubo diversas oportunidades de gol por parte de los dos equipos. Llorente se lució de lo lindo a sendos disparos de Emilio y Julito, al igual que el guardameta visitante, Fernández, que evitó claros goles a disparos de Renuncio y Salas, los cuales no tuvieron demasiada puntería a la hora de enfilar la puerta contraria.

El Burgos salió luego avasallador, jugando al primer toque, con seguridad y prestancia, con autoridad y demostrando poseer una buena preparación física en todas sus líneas, especialmente en las hábiles jugadas de Heras y Terradillos. Pero la Cultural no se desmoralizó y por mediación de sus dos extremos, que estuvieron muy peligrosos, hicieron que sus centros fuesen rematados con verdadero peligro por sus compañeros de ataque, concretamente un disparo de Pito a bocajarro ante la que Llorente realizó la gran parada de la noche.

En suma, resultado justo el registrado ayer noche en "El Plantío" que permite a los locales obtener el thítulo de campeón regional. Su próximo partido lo disputará con el subcampeón de la regional cacereña.

En el capítulo de destacados citaremos a Heras, Terradillos y Loren y por parte visitante Emilio y Pepín.

Terminamos este comentario felicitando muy efusivamente al Burgos por el título conseguido y esperamos llegue muy lejos en este campeonato de aficionados. Que haya suerte.

LOPEZ OCHOA

El Madrid regresó ayer de Amsterdam

Hoy llegará a Burgos

Madrid (Logos). — A primeras horas de la tarde de hoy ha llegado a Madrid por vía aérea procedente de Amsterdam el equipo de fútbol del Real Madrid, que el pasado miércoles se enfrentó al Ajax, en partido valedero para las semifinales de la Copa de Europa. A su llegada al aeropuerto madrileño el entrenador Miguel Muñoz manifestó que el resultado era bueno y que ahora la eliminatoria estaba al cincuenta por ciento. Agregó que no es que el Real Madrid hubiera tenido suerte, sino que les había salido un buen partido. Al hablar del Ajax dijo que era sin duda un equipo potente que jugaba duro, pero sin mala intención.

Por su parte Santiago Bernabéu, manifestó que el Real Madrid había obtenido un excelente resultado y que ahora estaba convencido de que iban a eliminar al Ajax. También resaltó el comportamiento y la deportividad del público de Amsterdam.

Pirri, autor del gol madridista, dijo que su tanto era importante, pero no suficiente por ahora, ya que habría que remontar este tanteo en el «Bernabéu».

Finalmente, Benito dijo, que la falta con que había sido castigado y que valió el segundo gol al Ajax a su juicio no existió y que se la sacó el árbitro de la manga.

Los jugadores madridistas permanecerán hoy en la capital y mañana, viernes, emprenderán viaje a Burgos donde jugarán el domingo el partido de Liga frente al titular de la capital castellana. La llegada a esta ciudad está prevista para la tarde de hoy.

COMENTARIOS HOLANDESES

Amsterdam (Alfil). — La Prensa holandesa se muestra de acuerdo hoy en afirmar que al Ajax, de Amsterdam, le espera una dura prueba en el partido de vuelta de la Copa europea de clubs campeones de Liga contra el Real Madrid, dentro de dos semanas en Madrid.

«Un verdadero infierno le aguarda al Ajax», es el titular del «Algemeen Dagblad» de Rotterdam.

En la crónica del partido de anoche, que terminó con victoria mínima holandesa por 2-1, el «De Volkskrant» de Amsterdam dice que el Ajax «tuvo un mal día y nunca jugó como de él se esperaba y confiaba. Su falta de agresividad dio a los vivos españoles muchas oportunidades de hacerse con el balón y jugarlo».

EL AT. DE MADRID GANO AL ESPAÑOL POR 1-0

En partido de dieciseisavos de Copa

Madrid (Alfil). — El Atlético de Madrid ha vencido por uno a cero al Real Club Deportivo Español, en partido de ida de los dieciseisavos de final de la Copa del Generalísimo, jugado esta noche.

El gol rojiblanco fue marcado por Irureta a los 25 minutos del segundo tiempo.

Arbitró el andaluz Navarrete, protestado por el público, el que además se dirigió repetidas veces al palco presidencial donde se encontraban el presidente del Comité de Arbitros, Pardo Hidalgo. El colegiado andaluz anuló un gol a Luis a los 30 minutos de la segunda parte, al ordenar repetir por tercera vez un golpe franco, amonestó a Romero; a Salcedo —por pegar un puñetazo a Romero— y Ovejero.

At. de Madrid: Rodri; Capón, Ovejero, Jayo (Adelardo); Eusebio, Benegas; Ufarte (Becerra), Luis, Gárate, Irureta y Salcedo.

Español: Borja; Ramos, De Felipe, Granero; Romero, Glaría, Roberto Martínez, Solsona, Amiano, José María y Pepín.

El encuentro ha sido clásico copero, desarrollándose con extrema dureza, entre los jugadores de ambos equipos y contagiando de ella al público.

El Atlético pudo resolver el encuentro en los dos primeros minutos, en dos remates de Irureta y Salcedo, respectivamente, pero Borja, con dos espléndidas paradas, evitó los goles.

Más tarde, al desaparecer Luis, por marcaje de José María, desapareció el Atlético y se niveló el juego. Juego insulso, en el que apareció la violencia, tras la lesión de Jayo, a los 11 minutos en choque con Roberto Martínez.

El Español de dominado pasó a dominar el centro del campo, merced al buen juego de Solsona. En la segunda parte siguió la misma tónica, aunque la entrada de Becerra dio más profundidad y fuerza al Atlético.

MERCKX SE RETIRO AYER DE LA VUELTA CICLISTA A BELGICA

Hoy termina la prueba, cuya clasificación encabeza Van Springel

Genk (Bélgica) (Alfil). — Eddy Merckx ha abandonado en el curso de la cuarta etapa de la vuelta ciclista a Bélgica disputada hoy y que ha sido ganada por su compatriota Edouard Janssens, mientras Herman van Springel ha pasado a ocupar el puesto de líder, al clasificarse en segunda posición.

La etapa, que comprendía un recorrido de 225 kilómetros entre Dinant y Genk, se disputó bajo unas condiciones atmosféricas completamente desfavorables, en la que los corredores tuvieron que luchar contra la lluvia, la nieve y el fuerte viento.

Merckx, que figuraba como favorito para ganar la carrera de cinco días, que terminará mañana en Nivelles, al Sur de Bruselas y que figuraba en cuarta posición a sólo 29 segundos del líder, su compatriota Roger Swerts, abandonó la carrera al perder contacto con el grupo de cabeza, cuando faltaban pocos kilómetros para llegar a la meta.

Van Springel iniciará mañana la quinta y última etapa con una ventaja de 20 segundos sobre Albert van Vlierberche, tercero en la etapa de hoy.

CLASIFICACION GENERAL DE LOS ESPAÑOLES

Genk (Bélgica) (Alfil). — Al término de la cuarta etapa del «Tour» de Bélgica la clasificación de los corredores españoles en la general queda como sigue:

31. — Martos, a 31-56; 35. — Lazcano, a 34-51; 36. — Galdós, ídem; 38. — Menéndez, a 36-30; 48. — López Carril, a 50-23.

Jiménez, abandonó.

Mañana, interesante velada de boxeo, en la Deportiva

Molledo actuará en el combate de fondo

Mañana, a las ocho y cuarto de la tarde se celebrará en el frontón de la Ciudad Deportiva «General Yagüe» una interesante velada de boxeo en la que se enfrentarán, a tres asaltos de tres minutos, los equipos amateurs de Guipúzcoa y Burgos, cerrándose el programa con la actuación de Molledo, después de sus brillantísimas actuaciones en Madrid.

He aquí el programa:

Primer combate. — Sánchez, de San Sebastián y A. Pérez, de Burgos, en pesos pluma.

Segundo combate, también pesos pluma. — Murúa, de San Sebastián y Calleja II de Burgos.

Tercer combate, pesos ligeros. Ramos, de San Sebastián y Calleja I, de Burgos.

Cuarto combate. pesos superligeros. — Torbellino, de San Sebastián y Charcán II, de Burgos.

Quinto combate, profesionales, a ocho asaltos de tres minutos.— Bernárdez, primera serie de Madrid y Molledo, de Burgos.

Lo sugestivo del programa y sobre todo, la reaparición de Molledo ante la afición burgalesa, harán que el frontón de la Ciudad Deportiva se vea concurridísimo en esta velada.

TORNEO "NORTE DE ESPAÑA"

RACING Y GIJON EMPATARON A CERO

Santander (Alfil). — Se disputó esta noche el encuentro correspondiente al torneo de reservas del Norte de España, entre el Spórting de Gijón y el Rácing Club de Santander, que terminó con empate a cero.

Arbitró el colegiado cántabro señor Rasilla, mal.

Rácing Club: Alba (Cazalla); Poo, Cano (Tramullas), Mazón; Ignacio, García; Martín, Gento III, Docal, Pedro Amado, Cano Sánchez.

Gijón: Romero; Echevarría, Panchulo, Blanco; Puente, Herrero I; Lavandera (Moran), Araujo, Paquito, Candi (Angelín) y Herrero II.

Ninguno de los dos equipos demostró calidad alguna en su juego y el público se aburrió bastante.

Baloncesto

COPA DE S. E. EL GENERALISIMO

Madrid (Alfil). — Resultados de los encuentros de ida disputados hoy correspondientes a los octavos de final de la Copa de Su Excelencia el Generalísimo de baloncesto:

Real Madrid, 100; S.D. Kas, 72.

Barcelona, 96; Filomátic, 75.

Vasconia, 75; Ignis de Mataró, 54.

Breogan, 85; Estudiantes, 73.

San José Irpen, 72; Náutico de Tenerife, 74.

Manresa la Casera, 74; Juventud, 69.

Aguilas, 87; Baloncesto Manresa, 59.

Vallehermoso, 95; Pineda, 74.

Los encuentros de vuelta se jugarán el día 26 próximo en los campos de los clubs citados en segundo lugar.

Jay Edson arbitrará el combate Legrá-Jofre

Méjico (Alfil).— El norteamericano Jay Edson, será el árbitro del combate que sostendrán el próximo día de Mayo, en Brasilia, el campeón mundial de los plumas, versión C.M.B., el español Legrá, y el aspirante brasileño, Eder Jofre, confirmó hoy el presidente del C. M. B., Velázquez. Los jueces serán, uno español y, el otro, brasileño.

Siguen cayendo entrenadores

Ahora el del Lérida

Lérida (Alfil). — «Lamento que sólo se me exija a mí», ha dicho el entrenador de Lérida, Moreno Manzaneque, en el momento de presentar la dimisión de su cargo ante la directiva de la U. D. Lérida.

Moreno Manzaneque añadió que en la plantilla existen magníficos jugadores, pero hay otros con escaso sentido de la responsabilidad que sólo desean terminar cuanto antes y como sea la temporada.

Se ha hecho cargo del equipo el segundo entrenador, Manuel Vademunt.

DEPORTES

OCAÑA PASA A ENCABEZAR LA VUELTA AL PAIS VASCO

Se impuso, como se esperaba, en la prueba contra reloj

El primer sector fue ganado por Elorriaga

Lecumberri (Navarra) (Alfil). — Francisco Javier Elorriaga, del equipo "Kas", ha ganado la primera mitad de la cuarta etapa de la Vuelta al País Vasco, disputada esta mañana, con tiempo frío y lluvioso, entre Pamplona y Lecumberri, sobre 110 kilómetros. El ganador ha invertido un tiempo de 3 horas, 12 minutos, 48 segundos, a una media de 34,390 kilómetros por hora.

La salida se ha dado con un considerable retraso. Los corredores han rodado a una velocidad muy viva, aunque sin excederse, pensando en la etapa contra reloj de la tarde. Teniendo en cuenta esta circunstancia, apenas ha habido novedades de interés en el transcurso de esta media jornada. Sin embargo, el ganador de esta mañana ha iniciado un intento de fuga a los 32 kilómetros de carrera. Pero ha sido neutralizada poco después.

Unos kilómetros más adelante, el pelotón ha quedado cortado en dos trozos, en el primero de los cuales figuraba Ocaña y en el segundo González Linares. Esta circunstancia podía haber supuesto la gran novedad de la jornada matutina. Pero tanto González Linares como sus compañeros han rodado con fuerza y han conseguido empalmar con el grupo de cabeza.

Y sin más novedades dignas de mención, se ha llegado a Lecumberri (Navarra) donde Elorriaga se ha impuesto en un fuerte esprint a la totalidad de los corredores, seguido de Julián Cuevas y Félix González.

OCAÑA, NUEVO LIDER

Tolosa (Guipúzcoa) (Alfil). Luis Ocaña se ha proclamado líder de la Vuelta al País Vasco, al vencer esta tarde en el segundo sector de la cuarta etapa, Lecumberri-Tolosa, de 33 kilómetros, contra el reloj, individual.

Ha realizado un tiempo de 51 minutos, 39 segundos, a una media de 37,350 kilómetros-hora.

El segundo mejor tiempo ha sido realizado por González Linares, en 51-59.

En virtud de estos tiempos, sumados a los del sector de la mañana, Ocaña totaliza 4 horas, 4 minutos y 27 segundos, y González Linares, en segunda posición, 4-4-47

Perurena, último líder, ha pasado al tercer lugar en la clasificación general.

CLASIFICACIONES

San Sebastián (Alfil). — Clasificación de la cuarta etapa de la Vuelta ciclista al País Vasco, entre Pamplona-Lecumberri, en línea, de 110 kilómetros, en la que todos los corredores obtuvieron el mismo tiempo y Lecumberri-Tolosa, de 33 kilómetros, contra reloj individual:

Pamplona-Lecumberi, todos con el mismo tiempo.

Contra reloj individual (thiempo sumado ya con el obtenido en el primer sector):

1. Luis Ocaña, Bic, 4-04-07. Con bonificación.
2. González Linares, Kas, 4-04-37. Con bonificación.
3. Manzaneque, La Casera, 4-05-24.
4. Perurena, Kas, 4-05-50.
5. Pesarrodona, Kas, 4-06-06.
6. Zurano, La Casera, 4-07-18.
7. Fernando Méndes, Coelima-Benfica, 4-07-19.
8. Uribezubia, Kas, 4-07-25.
9. Gonzalo Aja, Kas, 4-07-29.
10. Ventura Díaz, Monteverde, 4-07-44.
11. Fernández, Coelima-Benfica, 4-08-08.
12. Martins, Coelima-Benfica, 4-08-09.
13. Miguel María Lasa, Kas, 4-08-10.
14. Viejo, La Casera, 4-08-42.
15. Julián Cuevas, La Casera, 4-08-43.

CLASIFICACION GENERAL

Clasificación general después de la cuarta etapa. — 1, Ocaña, 12-40-01; 2, González Linares, 12-40-31; 3, Perurena, 12-41-14; 4, Pesarrodona, 12-42-00; 5, Manzaneque, 12-42-43; 6, Zurano, 12-43-12; 7, Ventura Díaz, 12-43-38; 8, Julián Cuevas, 12-44-17; 9, Uribezubia, 12-44-44; 10, Aja, 12-44-48; 11, Méndez, 12-46-23; 12, Blanco, 12-46-53; 13, Goicoechea, 12-46-59; 14, Lasa, 12-48-50 y 15, Avilleira, 12-48-55.

General por equipos:

1, Kas, 38-03-45; 2, La Casera, 38-08-36; 3, Monteverde, 38-17-30; 4, Coelima-Benfica, 38-24-38; 5, Bic, 38-25-48.

EL DESARROLLO DEL TENIS EN ESPAÑA REVISTE CARACTERES MAGNIFICOS

Este año la Copa Davis tendrá más dificultades

Declaraciones de Jaime Bartrolí, llegado ayer a Burgos para preparar su próxima demostración en nuestra ciudad

Conforme teníamos anunciado, Jaime Bartrolí llegó ayer a nuestra ciudad, al objeto de preparar la demostración y charla divulgadora que sobre tenis dará en Burgos, siguiendo un ciclo que a escala nacional está patrocinado por la firma «Fred Perry».

Después de las gestiones realizadas en nuestra ciudad, a fin de dejar designada fecha y lugar para sus demostraciones, abordamos al capitán del equipo español de tenis en la Copa Davis, en cuya competición tantos honores y éxitos ha deparado al deporte español.

—¿Objeto de la visita?, le preguntamos a modo de introducción.

—A fin de preparar la demostración que se celebrará el día 26 del actual.

—¿Está designado el escenario?

—Dentro de la Ciudad Deportiva, en las pistas allí existentes y si lloviera en las cubiertas.

Digamos que Jaime Bartrolí, al margen de unas demostraciones prácticas sobre técnica tenística, pronunciará posteriormente una charla en la que abordará el tema de este deporte en general y aspectos relacionados con el mismo a escala mundial y de la Copa Davis.

—¿En cuántas ciudades han tenido lugar?

—En seis. Burgos hará la octava, ya que previamente al día 26 del actual, está dispuesta la actuación en Logroño.

El motivo de la presencia de Jaime Bartrolí en nuestra ciudad, ha quedado ya suficientemente explicado. Damos ahora un giro a la conversación, para centrarla en otros temas más amplios, relacionados con el tenis.

—¿Cuándo iniciará el equipo español sus actuaciones en la Copa Davis?

—Será frente a Suecia, entre la segunda y tercera semana del mes de Mayo, en la ciudad de Gstaad.

—¿En qué momento se encuentra el equipo?

—En la fase previa de preparación.

—¿Y concretamente Orantes, después de la lesión sufrida?

—Ha iniciado ya su recuperación, a través de los torneos de Valencia y Barcelona. Ahora se encuentra participando en Niza.

—¿Su impresión particular?

—Creo que está en línea de prueba y superación. Mi impresión y más aún mi deseo es de que para cuando se inicie la Copa Davis se hallará en forma y con la lesión superada.

—También se ha hablado de una lesión de Gimeno, ¿qué hay al respecto?

—Efectivamente, hace unas semanas se lesionó y no ha comenzado a jugar hasta la presente semana en que lo ha hecho en Niza.

—¿Impresiones?

—Pues todavía tenemos cinco semanas por delante y eso concede un razonable margen a la esperanza.

—¿El equipo que asumirá la representación española en la Copa Davis está decidido?

—Absolutamente, no. Hay unos hombres base, como son Orantes, Gimeno y Gisbert y el cuarto habrá de salir de entre un conjunto de seis jóvenes promesas.

—¿Se igualará en la próxima edición lo conseguido en la anterior?

—Será difícil. Este año hay varios equipos que recuperarán a sus campeones mundiales, que estaban en el campo profesional y en el presente se someterán a la disciplina del reglamento que regula la Copa Davis. Este será el caso, entre otros, de Australia e Inglaterra.

—¿Pesimista, entonces?

—No, no, de ninguna manera. Pienso que si el equipo alcanza su nivel óptimo y juega con normalidad, podemos aspirar, en principio, a quedar campeones en nuestra zona y llegar a las finales, que nos enfrentarían a Australia, dando por sentado que sea este país el que se proclame vencedor de la zona asiática. Todo dependerá de que los jugadores, después de estas lesiones que les han afectado en principio, vayan alcanzando gradualmente su pleno rendimiento.

—¿Qué opinión le merece el auge alcanzado por el tenis en nuestro país en los últimos años?

—Magnífica en todos los órdenes. Lo importante es que no decaiga y ésta es una de las misiones que tengo impuestas en estas charlas y demostraciones divulgadoras. Vamos a ver si en Burgos surge algún valor.

—¿Lo considera posible?

—¿Por qué no? Los tenistas no surgen con partida de nacimiento predeterminada.

—¿En qué medida ha contribuido el equipo de la Copa Davis a este desarrollo?

—En una considerable. No hay duda que al compás de sus éxitos, la atención y el interés populares han ido captándose en forma muy interesante y casi hasta insospechada.

—¿Algún deseo que formular?

—Sólo deseo por mi parte y en este caso concreto que los aficionados al tenis de Burgos acudan a esta clase del día 26 y asistan a la demostración y a la charla. Cuantas más personas acudan, mejor. Todo el mundo será bienvenido.

Con estas palabras afectuosas y de amable invitación, cerramos la rápida charla mantenida con Jaime Bartrolí, famoso ex-tenista y actual capitán de esa «escuadra» que constituye el equipo de la Copa Davis.

ARQUERO

Baloncesto

TERCERA DIVISION

Resultados y clasificaciones del torneo de Tercera División nacional de baloncesto, correspondientes a la jornada veintisiete celebrada el pasado domingo.

RESULTADOS

Gorbea, 61; Clavijo, 42.
At. Burgalés, 47; Tabirako, 89.
Arenas, 82; Bidasoa, 42.
Halcones, 46; Goyerri, 57.
Vegasa, 86; At. Osasuna, 49.
Gaztelueta 59; Arlanza, 35.
Patronato 75; Anoeta, 68.
Descansó: Landachueta.

PROXIMA JORNADA

Landachueta - Gorbea.
Bidasoa - At. Burgalés.
Goyerri - Arenas.
Osasuna - Halcones.
Arlanza - Vegasa.
Anoeta - Gaztelueta.
Clavijo - Patronato.
Descansa: Tabirako.

CLASIFICACION

	J.	G.	E.	P.	P.
Bidasoa	27	22	0	5	44+18
Vegasa	27	21	0	6	42+16
Tabirako	27	20	0	7	41+11
Arenas	27	18	0	9	36 +8
Patronato	27	16	2	9	34+ 6
Gaztelueta	27	16	2	9	34+ 6
Clavijo	27	16	1	10	33+ 7
Gorbea	27	15	1	11	31+ 3
Arlanza	27	12	0	15	24— 2
At. Osasuna	27	11	0	16	22— 4
Goyerri	27	9	1	17	19— 7
Anoeta	27	9	0	18	18— 8
Landachueta	27	9	0	18	18— 8
Halcones	27	5	0	22	10—18
At. Burgalés	27	0	0	27	0—28

I TROFEO «JUAN YAGÜE»

Acuerdos del Comité de Competición

En la última reunión celebrada por el Comité de competición, se acordó lo siguiente:

Suspender por dos partidos y multa de 100 pesetas al jugador del Pinturas Sangar, Jaime Nieto Juarros, por desconsideración mutua con un contrario.

Suspender por tres partidos y multa de 150 pesetas al jugador de Ubisa, Francisco Ruiz Villuela, por desconsideración mutua con un contrario, siendo reincidente.

Amonestación y multa de 50 pesetas al jugador del D. Yagüe, César Prieto Lahorra, por practicar juego peligroso.

Suspender por cuatro partidos y multa de 200 pesetas al jugador del Firestone, Jesús Hernando Rodrigo, por desconsideración con un contrario, habiendo sido expulsado, siendo reincidente.

Suspender por dos partidos y multa de 100 pesetas al jugador de Inoxa, Fernando Mahamud Cantero, por desconsideración con un contrario, habiendo sido expulsado.

Suspender por nueve partidos y multa de 450 pesetas al jugador de Inoxa, Antonio Sanz Fernández, por agresión a un contrario, cuando éste abandonaba el terreno de juego.

Suspender por cinco partidos y multa de 250 pesetas al jugador de Inoxa, José Luis Pérez Usón, por insultos al árbitro, habiendo sido expulsado.

Multa al equipo de Inoxa, de 200 pesetas, por el mal comportamiento de sus jugadores.

Abrir expediente al DIARIO DE BURGOS sobre los hechos ocurridos en el partido que disputó con el Blowtherm, advirtiendo al primero se abstenga de alinear el próximo domingo al jugador Francisco Arribas Herrera.

PROXIMOS PARTIDOS

Campo de Cortes número 2
A las 10. — Blowtherm-Banesto.
A las 12. — «La Voz de Castilla»-Pinturas Sangar.
Campo de Firestone
A las 11. — Firestone-Veteranos San Juan.
Campo de Yagüe
A las 10. — Fuentecillas Savín-Veteranos de Burgos.
A las 12. — Caja Rural-DIARIO DE BURGOS.
Campo de Ubisa
A las 10. — Gea de Burgos-Inoxa.
A las 12. — Ubisa-Gasset.
Descansa: D. Yagüe.

"Los Tomillares"
Bodas - Banquetes - Comuniones

DEPORTES FEMENINOS

Fase de ascenso a Segunda División de voleibol

Hoy se desplaza a Vitoria el C. R. E. F. F., de Miranda de Ebro para enfrentarse a los equipos de: Alava, Guipúzcoa, Santander, Soria y Vizcaya que toman parte en la fase de ascenso a Segunda División y se celebrará los días 14, 15 y 16. El sistema de competición es todos contra todos y a una sola vuelta.

TENIS

Orantes semifinalista en Niza

Derrotó ayer a Gisbert

Niza (Francia) (Alfil). — El primer cabeza de serie del torneo internacional de tenis que se celebra en esta ciudad, el español Manuel Orantes, se calificó para las semifinales del mismo, tras derrotar a su compatriota Juan Gisbert por 6-3 y retirada de este último.

Gisbert se retiró en el primer «game» del segundo set, debido a que, según sus declaraciones, sentía molestias en una rodilla

Orantes se enfrentará mañana, viernes, a Tadeusz Nowicki, de Polonia que eliminó en cuartos de final al francés Georges Goven, por 2-6, 7-5 y 6-0.

Otros resultados de cuartos de final fueron los siguientes:

Adriano Panatta (Italia) venció a Ion Tiriac (Rumanía), por 6-2, 4-6 y 6-4.

Wanaro N'Godrella (Francia) a K. Meiller (Alemania Occidental), por 6-4 y 7-5.

DOBLE COLUMNA

Por ARQUERO

LECCION

Televisión Española nos sirvió en la noche del miércoles el partido Ajax-Real Madrid, lo que significó algo así como ofrecernos una lección en directo y a domicilio de las maneras y sistemas que adornan al juego del inminente y peligroso rival del Burgos.

La primera consecuencia que es dable obtener de esa demostración se centra en lo difícil que al Madrid resulta hacerle un gol. Y eso, a pesar de que en esta ocasión a que nos referimos, tuvo enfrente a unos hombres con gran decisión a la hora del disparo y que les superaban, total y absolutamente, en dos aspectos básicos del fútbol moderno: potencia y velocidad, en cuyos aspectos los componentes del Ajax están reconocidos como los más representativos jugadores del momento futbolístico mundial.

Su cierre, con la sobria eficacia de Zoco y la velocidad de cruce de Benito, es algo que le viene funcionando casi a la perfección y atrás queda ese auténtico «gato» que es García Remón, un descubrimiento feliz del Madrid de estos últimos años.

Frente a esa cualidad importante de saber defender la puerta con firmeza, está la cualidad que siempre le asiste de saber hacer gol en cualquier contragolpe. De esta forma, un partido que pudo perder por varios tantos de diferencia, le cerró con un apretado y esperanzador 2-1, que deja muchas espadas en alto para el «Santiago Bernabéu», aunque allí, al verse obligado a jugar más abierto, constituirá un gran peligro, frente a este rápido y potentísimo equipo del Ajax, pues de esa forma puede encontrar más fácilmente el camino para asestar sus decisivos mazazos.

Volviendo al tema de la lección extraída, que es lo que más directamente nos interesa, está claro que el Burgos habrá de jugarle al Madrid con mucha decisión a la hora de atacar y cerrándole todos los espacios de contragolpe. Es una doble función la que se les exigirá difícil y agotadora; pero la razón del éxito o del fracaso radicará en el hecho de que se acierte o no a cumplir la misma.

PROMESAS

Mariano Pérez Crespo es uno de los pocos atletas burgaleses del momento que ocupan un plano destacado en el deporte nacional. Casi diríamos que el único, pues Teodoro Barrio lleva ya algún tiempo un tanto oscurecido.

Pérez Crespo había formulado, en fecha aún no lejana, dos propósitos que eran otras tantas promesas: alcanzar los ocho metros en salto de longitud —que es su especialidad verdadera— y superar los 16 en triple salto. Esto último acaba de conseguirlo en unas competiciones de carácter universitario. Ha logrado 16,02 metros, lo que le sitúa en posesión de la tercera marca española de todos los tiempos, en esta especialidad, solamente superada por Luis Felipe Areta, en 1968 y Jesús Bartolomé, en 1972.

Celebramos que Pérez Crespo haya iniciado la temporada con tan felices auspicios. Se muestra con ello que se encuentra en forma y en progresión. Sin embargo, creemos que su auténtica meta debe residir en esa «frontera» de los ocho metros, en el salto de longitud, ya que éste constituye su auténtica especialidad y objetivo. Tanto es así que al haber logrado ese muy estimable registro en triple, Mariano ha manifestado que a pesar de ello, todavía no quiere cambiar a este tipo de prueba, sino seguir dedicado al simple de longitud.

Pérez Crespo ha cumplido la primera parte de su promesa. A ver si vemos hecha realidad la correspondiente a ser el primer español que rebasa los ocho metros, pues ésa sí que aún sigue inédita dentro del «ranking» nacional.

GALARRAGA

Román Galarraga sigue siendo un entrenador de cierto «cartel» en determinados medios y por consiguiente se encuentra solicitado. Ya es sabido que la Cultural Leonesa le tenía virtualmente apalabrado para suceder a «Rafa» en la temporada próxima; pero al dimitir éste y hacerse cargo Bermúdez del equipo leonés, no sabemos si esto influirá para modificar las circunstancias que ya ligaban prácticamente a la Cultural y a Galarraga.

El caso es que ahora es el Alavés el que se interesa por el guipuzcoano. Su actual preparador Koldo Aguirre ya ha anticipado que no seguirá después de la actual temporada y «Norte-Express» al dar dicha noticia, se refiere a su posible sucesor de la forma siguiente:

«Pues bien, al parecer se realizan gestiones para conseguir el fichaje de Ramón Galarraga en el caso de que el devatarra esté en estos momentos disponible. Todos sabemos que Ramón Galarraga, de sobra conocido en Vitoria, entrenó esta temporada al Burgos y cesó con los castellanos por las discrepancias con la directiva que horas antes de jugarse el partido con el Valencia quiso imponer la alineación del jugador Olalde. Después —lo sabemos— han existido contactos con la Cultural Leonesa que creemos no cristalizaron en acuerdo. Seguiremos la pista sobre el particular para tratar de ser más concretos en fechas venideras».

Importante Empresa

Necesita JOVEN

Servicio militar cumplido. Carnet de conducir y conocimientos de Electrónica. (R. O. C. n.º 4.734)

DELEGACION COMARCAL DE FUTBOL

Acuerdos del Comité de competición y próximos partidos

Acuerdos del Comité de competición, en su reunión del día 10 del actual y correspondientes a los partidos celebrados el día 8.

SEGUNDA REGIONAL JUVENIL

Amonestación a los jugadores del C. D. Evelio, José Domingo Escribano y al del C. D. Azor, José Guerra Herrero, por empleo de juego peligroso, artículo 120-6.°.

Amonestación a los jugadores José Amo Cacho, del C. D. Azor; Alfonso García Orduña, del C. D. Montecruz; Ricardo Alonso Barriuso, del Música y Deportes y Enrique Martínez Ruiz, del Real S. Felices, por protestar decisiones arbitrales, artículo 120-2.°

Amonestación al jugador del C. D. Salas Santiago Moral Gómez, por pérdida deliberada de tiempo, artículo 120-5.°.

Dar por perdido el partido al Club Deportivo T. T. con la S. D. El Nido, por no presentar el suficiente número de jugadores, artículo 24.

SEGUNDA REGIONAL ORDINARIA

Amonestación y multa al jugador del C. D San José, Carlos Herrero Doncel, por empleo de juego peligroso, artículo 120-6.°.

Suspender por un partido oficial a los jugadores José Gallo Garrido, del C. D. San José y a Fernando Martín Martín, de la U. D. Aranda, por producirse violentamente, siendo expulsados, artículo 120-2.° y al del Juventud Burgalés Basilio Lozano Hernando, por la misma falta que los anteriores.

Amonestación y multa a los jugadores del Rácing Lermeño, Avelino Díez Gómez y Adrián Rodríguez García por protestar decisiones arbitrales, artículo 120-2.°.

Segunda amonestación y multa al jugador del Burgos C. D., Carlos Labarga Martínez, por pérdida deliberada de tiempo, artículo 120-5.°

Advertir al C. D. San José, que de producirse nuevamente la acción de dos de sus jugadores suplentes en el partido celebrado con la U. D. Aranda en la jornada pasada, serán sancionados conforme al reglamento, por lo cual y en evitación de tales hechos se pone en conocimiento de los demás clubs participantes.

PROXIMOS PARTIDOS

Relación de los partidos que se celebrarán en esta capital y provincia, el próximo día 15 del actual, con expresión de horas y campos:

PALLAFRIA NUM. 1

Real San Felices-M. Evelio, a las 9,15, segunda juvenil; S. D. El Aguila-S. D. Melgar, a las 11, segunda ordinaria; C. D. Gasset-Alcázar C. D., a las 13, segunda ordinaria.

PALLAFRIA NUM. 2

Marvi C. F.-C. D. San José, a las 9,15, segunda ordinaria; U. D. Juan XXII-Burgos C. F., a las 11, segunda ordinaria; D. Evelio-C. D. Salas, a las 13, segunda juvenil.

PALLAFRIA NUM 3

Deportivo T. T.-At. JOCC, a las 9,15, segunda juvenil; Fuentecillas C. F.-J. Burgalés, a las 11, segunda ordinaria; S. D. El Nido-Aguilas C. F., a las 13, segunda juvenil.

PALLAFRIA NUM. 4

C. D. Azor-Inter C. F., a las 9,15, segunda juvenil; At. Burgalés-Rayo Burgalés, a las 11, segunda ordinaria; J. Burgalés-San José Deportivo, a las 13, segunda juvenil.

PALLAFRIA NUM. 5

M. y Deportes-R. Unión, a las 9,15, segunda juvenil; C. D. Montecruz-C. D. San Lesmes, a las 11, segunda juvenil.

EN ARANDA DE DUERO

U. D. Aranda-Colegio Mayor, a las 17, segunda ordinaria; A. D. Michelín-M. y Deportes, a las 11,30, segunda ordinaria.

EN CASTROJERIZ

C. D. Castrojeriz-C. D. Azor, a las 17, segunda ordinaria.

Nota. — Debido al número de partidos que se celebran en esta jornada, el horario del servicio municipal de autobuses, será el siguiente: salidas de la plaza del general Primo de Rivera, a las 8,15, 10,15 y 12,15, con paradas en los lugares habituales. El autobús de las 12,15 volverá a continuación de los primeros partidos. Otro servicio se efectuará a las 13,30, recogiendo a los de los últimos partidos.

Teniendo en cuenta la ampliación del servicio, se ruega a todos los clubs tengan en cuenta los horarios previstos, para cuyo retraso, si le hubiere, este que no haya demoras en el Comité sancionará con riguro-comienzo de los partidos, de sidad.

TRASPASO

PELUQUERIA DE SEÑORAS

Centrica y con buena clientela. Informes: Teléfonos: 223059 ó 220658

LOS AMIGOS DE LA VUELTA

LA CAJA RURAL SEÑALIZARA LA ZONA DE META

Cada año aumenta el número de «Amigos de la Vuelta». Los antiguos desean seguir manteniendo esta ejemplar amistad deportiva, que es la que más une e identifica. Los nuevos vienen atraídos por la natural resonancia que lleva la Vuelta dentro de sí misma.

La Vuelta Ciclista a España es como una exposición deportiva que se asoma a los centros urbanos y a las zonas y comarcas rurales. Campo y ciudad son el amplio escenario sobre el que transcurre la acción de la primera prueba ciclista española. Con este conocimiento, con la propagación de sus ecos de hazañas y de rivalidades deportivas, la CAJA RURAL ha encontrado en la Vuelta un medio adecuado para la divulgación de su enorme labor benéfico-social en el campo.

Y aunque no sólo fuera éste el objetivo único y exclusivo que persigue, la CAJA RURAL pretende también entrar en la vivacidad de los tiempos actuales, invadidos por el deporte, ese medio ambiente de resonancias universales, en el que hablan, comentan y discuten los jóvenes y los maduros, las mujeres y los niños, los de las villas y los hombres del campo.

La CAJA RURAL entra de lleno en el círculo de amistades «vueltistas» y ha tomado el encargo de señalizar la zona de meta, también llamada del «sprint». En cada tramo de cincuenta metros, a partir de los cuatrocientos últimos de la línea de llegada propiamente dicha, la CAJA RURAL colocará señales visibles a buena distancia para orientar a los corredores en los últimos metros y anunciarles los cuatrocientos finales tan decisivos, de cincuenta en cincuenta.

Eficaz labor la que se ha impuesto la CAJA RURAL, que servirá para que los corredores tengan un sentido exacto de la situación de esa zona tan decisiva llamada del «sprint».

COMODIDAD ROWENTA

con la Plancha Internacional

Una maravilla de diseño. Moderna. Atractiva. Actual. Rowenta hace del planchado una descansada comodidad. A VAPOR Y EN SECO. Util. Práctica. Para cualquier tejido. Para cualquier arruga. Para planchar sin paño.

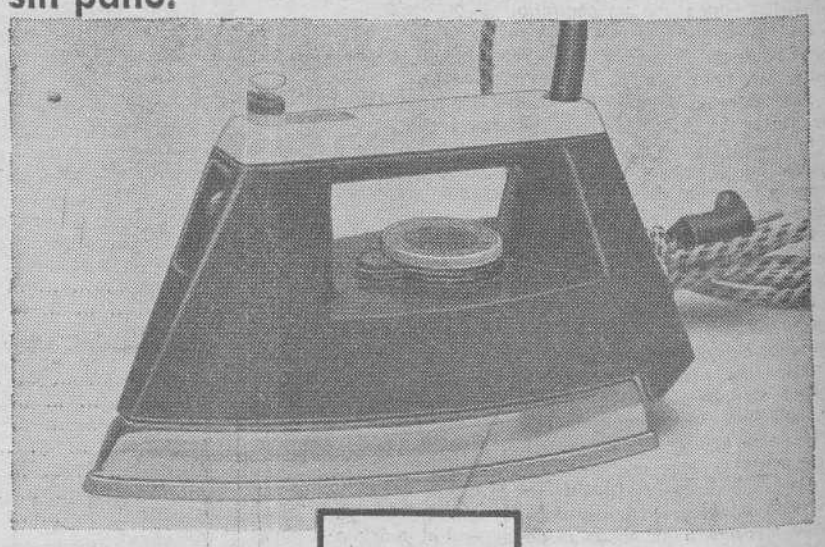

Rowenta

CALIDAD

GRUPO SUNBEAM/OSTER/ROWENTA

Pasando el rato

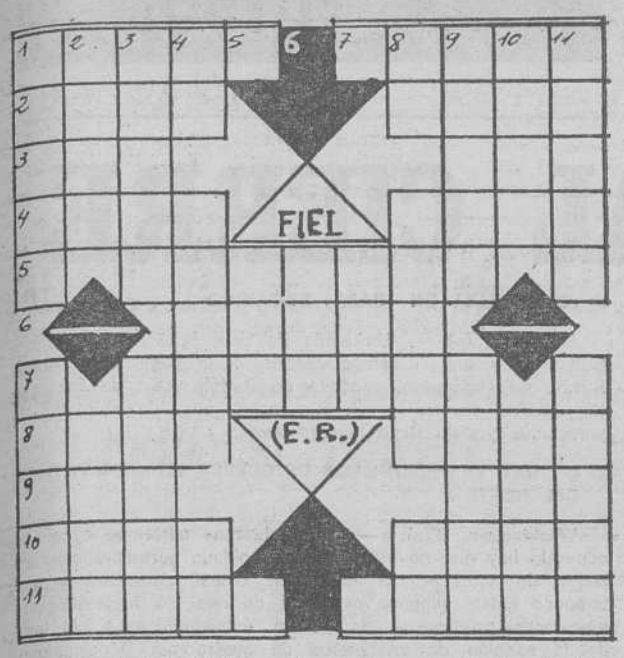

HORIZONTALES.— 1: Prenda de vestir. Retozar. — 2: Marcharás. Manojo de flores. — 3: Ponchera. Combate. — 4: Río austríaco. Rostro, semblante. — 5: Fuertes, macizos. — 6: Defectos. — 7: Habitarás, residieras. — 8: Palo de la baraja. Recipiente de tela. — 9: Infame. Gobernador turco. — 10: Oxido de radical alcohólico. Tejido. — 11: Relativo a la nariz. Traidor.

VERTICALES.— 1: Molusco cefalópodo parecido al calamar. Adolescente. — 2: Bisontes del Cáucaso. Nombre de mujer. — 3: Proyectiles. Cosas corpulentas. — 4: Pronominal. Destrozados. Dios egipcio. — 5: Hogar. — 6: Pasión de enojo. — 7: Entregar. — 8: Patria de Abrahám. Objetos. Posesivo. — 9: Vestidos lujosos. Tened conocimiento. — 10: Caudillo árabe. Vigila. — 11: Caer dando vueltas. Objetos de adorno preciosos.

Solución al anterior:

HORIZONTALES.— 1: Amar. Soga. — 2: Agil. Laja. — 3: Tonel. César. — 4: Ara. Uva. Ade. — 5: Na. Ocaso. Aa. — 6: Apílese. — 7: Re. Arete. An. — 8: Iba. Ana. Abu. — 9: Cabos. Sedal. — 10: Anal. Nado. — 11: Osar. Hará.

VERTICALES.— 1: Atan. Rica. — 2: Agora. Ebano. 3: Mina. Abas. — 4: Ale. Opa. Ola. — 5: Lucirás. — 6: Valen. — 7: Casetas. — 8: Ole. Ose. Ena. — 9: Gasa. Adar. — 10: Ajada. Abada. — 11: Area. Nulo.

Dibujos con siete errores

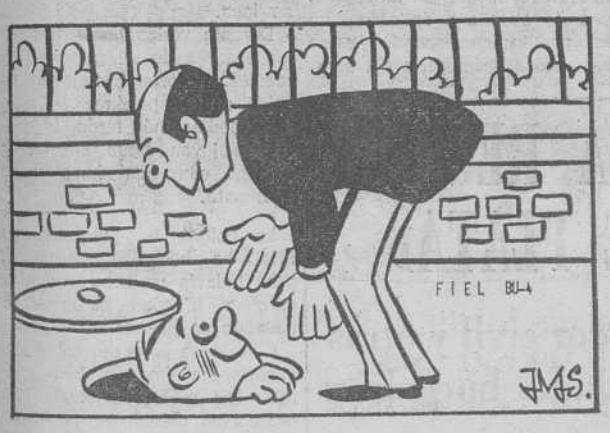

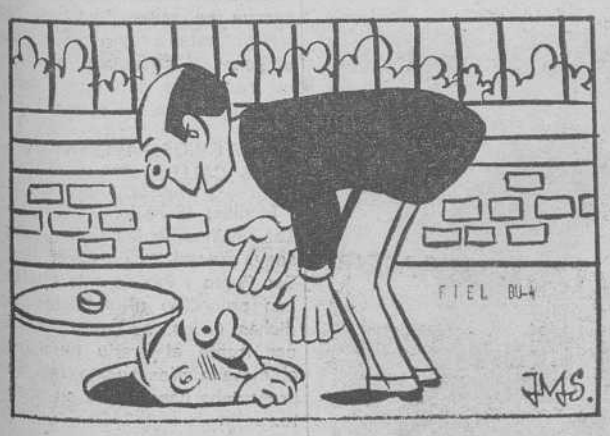

Solución al anterior:

1: Gorro. — 2: Ladrillo. — 3: Pelo del señor. — 4: Mejilla. — 5: Vestido. — 6: Monedero. — 7: Arboleda.

cafetería ISLA
COMUNIONES - BODAS

VIVIENDAS SUBVENCIONADAS
Junto al Paseo de la Isla
SOL TODO EL DIA
TOTALMENTE TERMINADAS
Informes: Calle Villalón 7 1.º D

Y VA DE CUENTO...

EN ALTA MAR

Crucero de gran turismo por los mares del Norte. Los pasajeros, gente empingorotada en su mayor parte, lo pasan a lo grande. Toda clase de entretenimientos van desfilando a lo largo de la travesía. Pone broche de oro a las jornadas una partida fuerte de póker, contemplada por curiosas y curiosos pasajeros.

En lo más enconado de la refriega, surge una jugada en la que los contendientes apuntan sobre la mesa una suma respetable. Minutos de emoción y suspense. Quedan en el tapete solamente dos jugadores. Cartas sobre la mesa...

—Tengo cuatro ases —proclama el que se cree victorioso.

—Pues ha perdido usted —le lanza su contrincante—; ¡Yo tengo cinco ases!

EN LA ZAPATERIA

—El 45 de medida es demasiado grande para usted, señor —habla la dependiente de la zapatería—. Ha debido equivocarse.

—No, señorita; no —replica el cliente—, escojo siempre tres números más que mi medida; tenga en cuenta que tomo el metro de las siete de la tarde.

EN EL HOGAR

Refriega matrimonial en el cuarto de estar.

—Tú puedes decir lo que quieras —habla la mujer—, pero no he sido yo quien ha ido tras de tí para que te cases conmigo.

—Desde luego, desde luego, querida —responde el marido—; la ratonera no corre nunca detrás de la pieza y, sin embargo, la atrapa.

EN LA CALLE

Dos antiguos condiscípulos del Instituto se encuentran al doblar una esquina de la calle.

—¡Hombre, te felicito! —dice uno—. ¿Te has convertido en novelista?

—Sí; pero ¿cómo lo sabes? —interroga el otro.

—El otro día vi tu nombre en la portada de un libro, en un escaparate y lo compré.

Y el novelista, con aire lúgubre:

—¡Ah! Fuiste tú

EN EL PARQUE

Una estatua en el parque parece como que se anima bruscamente y lanza un profundo suspiro ante el asombro del guarda, que le cuesta reponerse de la sorpresa. Al fin habla, dirigiéndose a la imagen de piedra:

—No tiene usted el aspecto de estar contento, ¿puedo ayudarle en algo?

—No; no puede hacer nada —le contesta la estatua

—¿Nada absolutamente puedo hacer por complacerle?

—Bueno, sí; hay una cosa que me agradaría mucho —replica la estatua con aire de venganza—, dejar un recuerdo sobre una paloma.

EN LA ESCUELA

El maestro.— Vamos a ver, Pedrín, ¿qué es un hipócrita?

El escolar.— Un niño que viene a la escuela con la sonrisa en los labios.

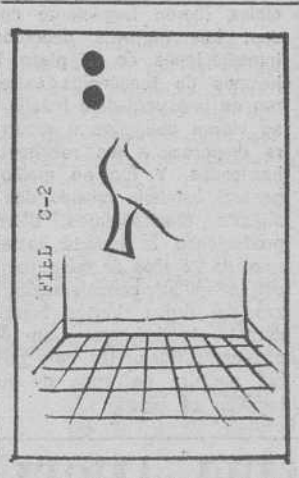

—¿Quién cuida la casa?

Solución al jeroglífico anterior:

Edmundo es cobarde

EMPRESA INTERNACIONAL DEDICADA A LA NUTRICION Y SANIDAD ANIMAL
PRECISA
PARA SU DIVISION DE VENTA
AGENTE
VASCONGADAS Y CASTILLA LA VIEJA
SE REQUIERE persona experimentada en venta a ser posible relacionada con fabricante de piensos.
— Disponer de vehículo propio.
— No es indispensable pero se valorarán conocimientos técnicos en este sector.
SE OFRECE sueldo fijo no inferior a 300.000 pesetas anuales netas
— Reversible en función de la valía del candidato
— Incentivos interesantes de acuerdo con el volumen de ventas.
— Gastos de viaje y kilometraje.
— Semana laboral de 5 días.
Interesados escribir al Apartado 676 (D) MADRID (10.555)
Se guardará absoluta discreción colocados.

MAURITANIA ANTE EL «ECLIPSE DEL SIGLO»

Habrán de pasar más de 200 años para que se produzca otra ocultación total de Sol en tan favorables condiciones

Nouakchott. — (Crónica APF-FIEL. Servicios Especiales EFE, por Jean Noel GILLET, en exclusiva para DIARIO DE BURGOS). — Más de 3.000 visitantes entre científicos, periodistas y turistas de todas las nacionalidades son esperados en Mauritania con ocasión del eclipse total de Sol que se producirá el 30 de Junio próximo y que, por su extraordinaria duración (más de 6 minutos en el triángulo formado por las ciudades de Akjut, Atat y Chinguetti) y la longitud de su sombra total (casi 300 kilómetros), está considerado desde el punto de vista científico, como uno de los más interesantes de este siglo.

FALTA DE ALOJAMIENTOS :—: :—:

Más al Este, en regiones difícilmente accesibles, el eclipse total durará 7 minutos, 3,9 segundos y, según los especialistas, habrá que esperar al año 2186 para reunir unas condiciones de observación tan buenas: pureza de aire, nebulosidad mínima y pocas posibilidades de que se produzcan tempestades de arena en esa época de año.

Sin embargo, la afluencia de visitantes a una zona semidesértica que sólo dispone de una capacidad hotelera de 300 camas y donde la temperatura alcanza 45 grados a la sombra en el mes de Junio, plantea serios problemas que las autoridades de Mauritania se esfuerzan por resolver. Para el alojamiento de los observadores se acondicionarán edificios públicos de la capital, Nouakchott, y se restauran los refugios para caravanas de Atat, Chinguetti y Uadane. También se utilizará la base militar de Atar, donde se instalarán los científicos de diversas nacionalidades, entre los que hay una representación española.

OBSERVACION FOTOGRAFICA :—: :-:

Los norteamericanos concentrarán sus esfuerzos en Chinguetti y Nuadhibu, desde donde se lanzará un cohete de dos fases para la observación fotográfica del eclipse, a gran altura. El proyectil irá dotado de un telescopio, un sistema de guía, dos emisoras de telemedición y un sistema de recuperación con paracaídas. El avión supersónico "Concorde" provisto de material de observación perfeccionado, seguirá también el eclipse durante el mayor tiempo posible.

Por su parte, los turistas que no tengan acceso a las regiones reservadas para los científicos, dispondrán de un campamento de observación a 10 kilómetros al Sur de Akjujt.

Para evitar la contaminación de la atmósfera, toda la circulación aérea y por carretera, quedará prohibida a partir del 29 de Junio a media noche en la zona donde el eclipse sea total. La organización está a cargo de una "Secretaría Eclipse 73". Este organismo, al que se han encomendado todos los preparativos y la ordenación de los diversos proyectos, pide encarecidamente a los visitantes que prevean con gran anticipación las modalidades de su estancia en Mauritania. Recomienda además el viaje sólo a las personas que gocen de excelente salud y puedan soportar los fuertes calores.

DON CELES — Por OLMO

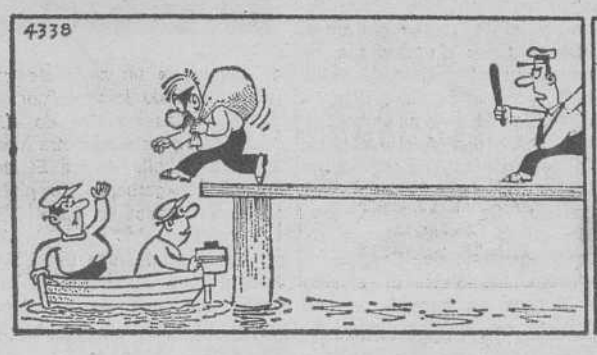

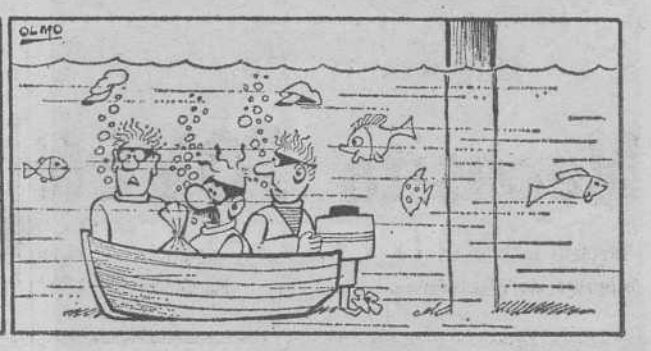

Diario de Burgos

FUNDADO EN 1891

Papelería TAGRA

FOTOCOPIAS EN EL ACTO

Vitoria, 13 Teléfono 20 28 52 BURGOS

CRONICA DE MADRID

Por Francisco UMBRAL

EL PULGON

MADRID.- (De nuestra Redacción —S—). — **Los cedros de Madrid se mueren del pulgón, como ustedes habrán leído. El Ayuntamiento ya está tratando de matar el pulgón. Si a la Chelito había que buscarle la pulga, al cedro hay que buscarle el pulgón, y en eso estamos.**

Cuando no es un concejal, es un pulgón, pero los árboles de Madrid siempre están amenazados de muerte. La plaga del concejal lleva hechas más víctimas, entre la población forestal de Madrid, que la plaga del pulgón, y yo creo que debieran hacerse revisiones, de vez en cuando, en las calles y los parques de Madrid, para encontrarles a los árboles el concejal que suelen tener agazapado, y que los va minando hasta cargárselos. Como el Ayuntamiento no quiere competencia en su tarea arboricida, ha decidido exterminar el pulgón que amenaza a los cedros. "Aquí, los árboles sólo los cortamos nosotros", parecen decir los señores ediles con su campaña anti-pulgón.

Todos llevamos, más o menos, un pulgón que nos corroe el alma. José María Pemán explica hoy en un artículo su preocupación por lo que le ha dicho un alto personaje del país: "Desengáñese, Pemán, Europa está equivocada" El viejo escritor lleva dentro el pulgón de lo que él llama una "honda preocupación". Porque Pemán, como tantos españoles, prefiere equivocarse con Europa a acertar en solitario.

El pulgón del europeísmo nos corroe hoy a todos, y el pulgón de la marginación nos va a matar. En el Instituto Nacional de Previsión ha habido una gran alarma porque se creyó que una bomba había sido colocada en dicho edificio, y porque la Seguridad Social iba a volar por los aires. La bomba es el pulgón del terrorismo que hoy aflige al Mundo. Pablo Picasso era un viejo cedro al que no consiguieron devorar los pulgones, y que sólo ha muerto de puro anciano. Mingote nos recuerda que Picasso, como Goya en sus últimos años, apenas hablaba otra cosa que francés, por culpa del exilio idiomático.

Me parece que Pemán lleva el mismo camino del autodestierro, a juzgar por su último artículo. Pemán no se retirará a hablar francés, pero puede que se retire a hablar andaluz a su cortijo de Jerez.

Nos estamos quedando solos. Acaba de aparecer un libro, publicado por una editorial madrileña, con el título de "La España ausente", donde se hace recuento de los logros y fracasos de los españoles exiliados en todas las ramas del saber. A la fuga de cerébros va a suceder ahora la fuga de cedros, que se van huyendo del pulgón. Un amigo mío, ejecutivo, se compró el chalecito en las afueras, según está ahora de moda, rodeado de hermosos cedros, y me ha contado, cuando le he visitado en su oficina, que a los cedros se los ha secado el pulgón y que los están cortando, entre él, sus hijos y su señora, para hacer leña y calentarse, ya que están sin calefacción desde el primero de Abril y se mueren de frío. De qué te vale trabajar toda una vida, ahorrar y comprarte la parcela, si luego viene el pulgón y te trae la ruina.

Van a quitarle la Bandera nacional a los estancos. La despolitización de los estancos, que los casticistas no dejamos de lamentar, no es sino un signo más de la general despolitización del país. El crepúsculo de las ideologías pudiera convertirse en el crepúsculo de las expendedurías, pues ya ni las estanqueras quieren tener color político. El pulgón del apoliticismo nos corroe, nos devora. Han llegado los primeros turistas y los primeros "hippies". Los "hippies" vienen tan sucios que se sospecha si serán ellos los que han traído el pulgón de los cedros. He leído un informe sobre las enfermedades venéreas en Estados Unidos y es escalofriante. Aquellas juventudes han decidido no lavarse y practicar toda clase de promiscuidades sexuales. Ellos tienen el pulgón, pero por lo menos disfrutan. Lo malo es lo nuestro, que también tenemos el pulgón y no nos comemos una rosca, encima.

UN ABRIGO DE PIEL...
LA JOYA DE SU ROPERO

DIRECTAMENTE EN FABRICA

INDUSTRIAS DE LA PIEL, S.A.

INDUPISA

FABRICA INTERNACIONAL DE PELETERIA

Carretera de Logroño, 40 — Capiscol
Apartado 105 — Tfns. 22 03 00 - 22 29 30 BURGOS

PRECIOS FIN TEMPORADA

NOTICIAS AL CIERRE

● DISPOSICIONES OFICIALES

Madrid (Cifra). — El «Boletín Oficial del Estado» publicará mañana sábado, entre otras, las siguientes disposiciones: Presidencia del Gobierno. — Resolución sobre la concesión de los premios a las obras presentadas en la veintitrés exposición de pintores de Africa. — Hacienda: Orden por la que se dictan normas para la puesta en práctica del seguro de la cosecha de trigo de 1973. — Trabajo: Orden por la que se modifican los artículos 23, 42, 43, 45, 46 y 48 de la Reglamentación nacional de Trabajo de profesionales de la música de 25 de Junio de 1963. — Ministerio de Información y Turismo: Resolución por la que se conceden los «premios centros de iniciativas y turismo 1972».

● TRASLADO DE EMIGRANTES CUBANOS A EE. UU.

Madrid (Logos). — Mil novecientos cubanos refugiados en España han sido trasladados a los Estados Unidos a lo largo del primer trimestre del año actual, por mediación del Comité intergubernamental para las Migraciones Europeas, según ha declarado a «Logos» un portavoz de este organismo. Desde 1961, año en que empezaron a llegar a España refugiados de Cuba, dicho Comité ha gestionado el traslado de unos 36.000 cubanos. Unas doscientas personas aproximadamente son trasladadas cada semana. Actualmente permanecen todavía en España unos 22.000 refugiados de aquel país.

● SANGRIENTOS INCIDENTES EN MILAN

Milán (Italia) (Efe). — Graves y sangrientos incidentes han ocurrido en las últimas horas de esta tarde en Milán. Un agente de policía ha resutlado muerto, varios otros heridos —uno grave—, mientras coches de bomberos y policiales fueron largamente apedreados por grupos de exaltados. Los mayores desórdenes tuvieron como centro las inmediaciones de la plaza Tricolore, donde unos quinientos jóvenes de tendencias extremistas antagónicas se enfrentaron en una verdadera batalla campal. Las fuerzas de seguridad se vieron obligados a recurrir a los gases lacrimógenos para dispersar a los revoltosos que habían, incluso, formado barricadas. Y fue en medio de una nube de gases y de general batahola cuando dos bombas de mano, lanzadas por algunos manifestantes, dieron contra un piquete policial, produciendo la muerte instantánea del agente Antonio Marino, de 22 años de edad, junto al cual cayeron heridos, de mayor o menor consideración, otros compañeros de las fuerzas del orden Varios bomberos resultaron heridos también durante la refriega. Uno de ellos, Primo Sammarchi, se encuentra grave. Un niño de 14 años, Giuseppe Cipolla recibió un tiro de arma de fuego en el tórax, interesándole también el hígado.

● SE ESTRELLA UN «CAZA» BRITANICO

Londres (Efe). — Un avión de caza británico se ha estrellado hoy en un campo cercano a la base aérea de la R.A.F., en Honington, condado de Suffolk. Uno de los pilotos resultó muerto y el otro salvó su vida saltando en paracaídas y sólo tiene heridas leves.

● NO HAY YA PRISIONEROS DE GUERRA USA, EN VIETNAM DEL NORTE

Washington (Efe). — El Gobierno norteamericano ha admitido hoy que no existe ningún soldado norteamericano en poder de Vietnam del Norte en estos momentos y que tampoco existe ninguna evidencia de que los norvietnamitas ejecutaran prisioneros de guerra estadounidenses. El jefe de la sección de prisioneros de guerra del Departamento de Defensa, Roger Shield, ha revelado hoy que el Gobierno ha perdido ya toda esperanza sobre la posible vida de más de mil soldados estadounidenses considerados «perdidos en acción».

cosas veredes

CON EL BRAZO Y POR LA CALLE

Lisboa (Efe). — Con un brazo que momentos antes le había sido amputado por una máquina y convenientemente guardado en una caja de cartón que sostenía debajo del otro brazo, Benito Machado de Carvalho, de 33 años, cerrajero-mecánico, ha llamado a un coche de alquiler y se ha hecho trasladar al hospital de San Marcos, en Braga, informa la Agencia ANI.

A pesar de que la Institución ya ha realizado varias operaciones de reposición de miembros, una de ellas con éxito hoy no ha podido corresponder a la asombrosa sangre fría del obrero herido, ya que la forma en que algunos vasos han sido seccionados hacía imposible la restauración del brazo perdido, agrega la Agencia.

EL CASO DE LA CHICA QUE NO HABLA

Londres (Efe). — Hace una semana, una chica de unos 17 años se presentó en una Comisaría de Policía del Sur de Londres y, sin decir palabra, abrió su bolso y entregó a un agente una nota en la que pedía ayuda, diciendo que estaba deprimida por temor a volverse loca.

Durante varias horas trataron los agentes de interrogarla, sin resultado, porque la joven no habló ni una palabra.

Siete días más tarde, la misteriosa joven sigue sin hablar en una cama del hospital de Southgate.

La Policía ha publicado su foto, ha hecho indagaciones, pero todavía no sabe quién es la chica, ni cómo se llama, ni nada de su pasado.

Cuando se presentó en la Comisaría iba limpia y bien vestida. Los médicos que la han reconocido dicen que no habla porque no quiere, ya que su laringe está en perfectas condiciones. Y su estado psíquico no se puede determinar completamente sin su ayuda.

LOS VECINOS PAVIMENTAN LAS CALLES

Manlleu (Barcelona) (Cifra).— Los vecinos de las calles Montseny, general Weyler, San Juan, San Pedro y Paz de esta ciudad, han procedido al asfaltado de dichas calles, al no poder hacer frente el erario municipal al elevado presupuesto que representaba hacerlo por su cuenta.

Dichas vecinos, sin subvención alguna y previa autorización municipal, contrataron a una empresa de la localidad especializada en la construcción de firmes y tras asfaltar las cinco calles citadas, están extendiendo los trabajos a otras adyacentes.

BODAS Y BAUTIZOS DE GITANOS

Villena (Alicante) (Cifra). — En un mismo acto religioso oficiado por el obispo de la diócesis, Pablo Barrachina, en la iglesia de Santa María de esta población, han recibido los sacramentos del bautismo y matrimonio tres parejas de gitanos, al tiempo que han sido bautizados, asimismo otros cuatro hijos suyos.

La iglesia se hallaba abarrotada de fieles en el momento de la ceremonia religiosa y entre ellos, gran número de gitanos de toda la comarca. Al finalizar el mismo, se celebró una gran fiesta gitana.

LUIS ANGEL DE LA VIUDA RECIBIO AYER EL «GARBANZO DE PLATA»

Al acto asistieron el gobernador civil y otras representaciones y personalidades burgalesas

Madrid (De nuestra Redacción). — El «garbanzo de plata», que mensualmente concede la Peña «Cocidito madrileño», le ha sido impuesto esta tarde a don Luis Angel de la Viuda, director de Televisión Española. El acto se celebró tras un almuerzo en el restaurante «Torres Bermeja», domicilio social de la Peña. Entre el numeroso público que asistió al homenaje se encontraban destacadas personalidades de la vida burgalesa, así como representantes de todos los medios informativos madrileños.

Entre las personalidades burgalesas asistentes se encontraban, además del gobernador civil, el delegado y secretario de Información y Turismo, señores López Fernández y Calzada; el ex-alcalde, don Florentino Díaz Reig; don Juan Sierra, delegado de Cultura; don José Manuel Reol Tejada, subdirector general de Farmacia; don Arturo Seligrat, presidente del Sindicato del Agua, Gas y Eléctricas; don José María Alfaro y otras representaciones.

En el turno de oradores intervinieron el gobernador civil de Burgos, señor Gay; don José María Alfaro, ex-embajador de España; don Adolfo Suárez, director general de Radiodifusión y Televisión y don Juan Aparicio. Se encontraba también en la presidencia el director general de Correos y Telecomunicaciones. El alcalde de Burgos se excusó por su ausencia, enviando un telegrama de adhesión al homenajeado. Todos los oradores destacaron las cualidades profesionales y humanas del señor De la Viuda, en medio de un ambiente corrial y lleno de buen humor.

Una de las azafatas de «Un, dos... tres, responda otra vez», la rubia y bella Blanca Estrada impuso el «garbanzo de plata» al homenajeado.

A continuación, don Luis Angel de la Viuda hizo uso de la palabra para agradecer la distinción de que se le hacía objeto. Se refirió a sus anteriores etapas profesionales, desde que comenzó en Burgos, hasta sus trabajos en la revista «SP» y en Radio Nacional de España. Dijo también que quiere que todos sus hijos nazcan en Burgos y que, además, el que está a punto de nacer le pondrá de nombre Nuño, en homenaje a su tierra. Al referirse a su cargo actual dijo que la Televisión es un trabajo de equipo en el que él sólo tiene una pequeña parte. Y que estaba preparado para cesar en el cargo cuando se le ordenara. «Cuando ese momente llegue —dijo— estaré, como dice Machado, «ligero de equipaje».

(Foto Cifra Gráfica).