APARTADO DE CORREOS 46
TELEFONOS: REDACCION 1280
ADMINISTRACION 7148
DEPOSITO LEGAL BU - 5 - 1958

Diario de Burgos

FUNDADO EN 1891

MARTES, 30 DE MARZO DE 1965
AÑO LXXV NUMERO 22.835
EJEMPLAR: DOS PESETAS

LA LORA ES YA UN BUEN CAMPO PETROLIFERO

Inmejorable impresión tras las pruebas efectuadas el domingo en el Ayoluengo número cinco

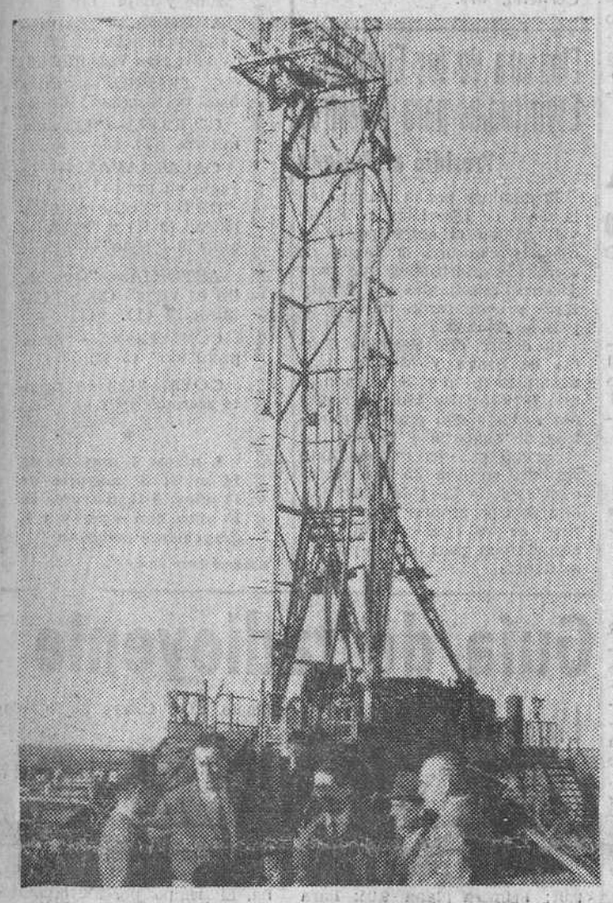

He aquí una vista del tren de perforación del "Ayoluengo 5" de la Lora que tan magníficos resultados ha dado en las pruebas de producción efectuadas el domingo.

Al pie de la plataforma aparecen el delegado del Gobierno en Campsa, señor Góngora; ingeniero jefe de Prospecciones de Campsa, señor Sanz; ingeniero, señor Hevia; delegado general de la "American Overseas Petroleum (Spain) Limited", Mr. Rowler, y representante de la "Caltex", señor Alvarez Alonso. — (Foto "Fede").

Para mediados de año comenzará la explotación industrial

Cada veinticinco días se abrirá un nuevo sondeo y dentro de un mes trabajarán simultaneamente tres

Una charla de nuestro director con el jefe de prospecciones de CAMPSA, don Ruperto Sanz

El domingo último se efectuaron en el "Ayoluengo 5" las pruebas de producción consiguientes a los trabajos que venían realizándose en aquel sondeo.

Ya en nuestro número del domingo implícitamente indicábamos la inminencia de tal acontecimiento al dar cuenta de la presencia de altos cargos de la CAMPSA en dicho campo petrolífero. Tanto el delegado del Gobierno, señor Góngora como el director señor Rodríguez Miranda y el ingeniero jefe de Prospecciones don Ruperto Sanz, partieron hacia el yacimiento a las seis y media de la madrugada del domingo después de pernoctar en nuestra ciudad. Y allá fue también nuestro enviado especial con "Fede" a fin de poder ofrecer a los lectores del DIARIO adecuada información sobre las pruebas de producción en el mencionado pozo.

Nuestro redactor señor Calleja recogió la amplia información que publicamos en tercera página. Mas, interesaba también de manera oficiosa, conocer el resultado de dichas pruebas a través de labios autorizados. Y por eso, anoche, nuestro director se puso al habla con don Ruperto Sanz, tan afectivamente vinculado a nuestra ciudad y provincia, a fin de solicitar de él una impresión, que, con toda su autoridad, pudiéramos reflejar sobre hecho tan señalado.

El señor Sanz, modestamente, declinó formular ninguna declaración de carácter oficial pero sí accedió a una charla amistosa y cordial a través de la cual pudimos obtener muy interesantes conclusiones.

Por ejemplo, el "Ayoluengo 5" es el mejor sondeo, el más productivo de todos los que han aflorado hasta ahora.

Se ha investigado sólo en parte este campo pero, si desde luego sería aventurado hablar de cifras de producción, sí se puede decir que, así como hasta el pozo número 3, el yacimiento de la Lora parecía un campo modesto que podía ir mejorando, ahora, después de los pruebas del y el 5, puede afirmarse que ha dejado de ser modesto para convertirse en un buen campo petrolífero.

Del grado en que ha sido inmejorable la impresión de las pruebas del domingo puede juzgarse considerando que en la primera etapa, es decir, en unas doce horas de extracción, se han tenido 332 barriles, lo que significa una producción diaria de 664, pero es que, además, lo que se ha ensayado ha sido tan sólo el llamado "paquete inferior" y existe otro superior que dará otro tanto o más, con lo cual puede concluirse que representa algo realmente extraordinario y que abona el más justificado optimismo.

Los altos jefes de CAMPSA han regresado a Madrid, ampliamente satisfechos del resultado de las mencionadas pruebas, lo mismo que las demás representaciones de las otras entidades que colaboran en la realización del sondeo.

Ante tan espléndidas perspectivas, como se deducen de los anteriores informes los planes de prospección y producción van a realizarse a un ritmo mayor y así puede afirmarse que cada 25 días se abrirá un nuevo sondeo a tal punto que ya están trasladándose al "Ayoluengo 6" la maquinaria y demás elementos precisos para comenzar rápidamente la perforación en ese lugar. Además, se están esperando dos trenes nuevos de sondeo, uno procedente de Estados Unidos y otro que virtualmente está llegando de Inglaterra y que será montado en Prádanos del Tozo. Más aún, dentro de un mes habrá tres sondeos trabajando simultáneamente: el de Prádanos, otro en la Lora y un tercero que se abrirá en seguida en Fuenteodra.

Extremo interesante en verdad es el de saber aproximadamadamente cuándo comenzará la explotación comercial del yacimiento. Nuestra impresión a este respecto es la de que hacia mediados de año, si bien dependerá mucho de los medios de transporte con que se cuente, en especial para trasladar el crudo a Bilbao.

Parece cierto que ya se piensa en la construcción de un oleoducto pero éste es un punto que, en su momento, determinarán los organismos competentes, ajenos a CAMPSA y que

(Pasa a tercera página)

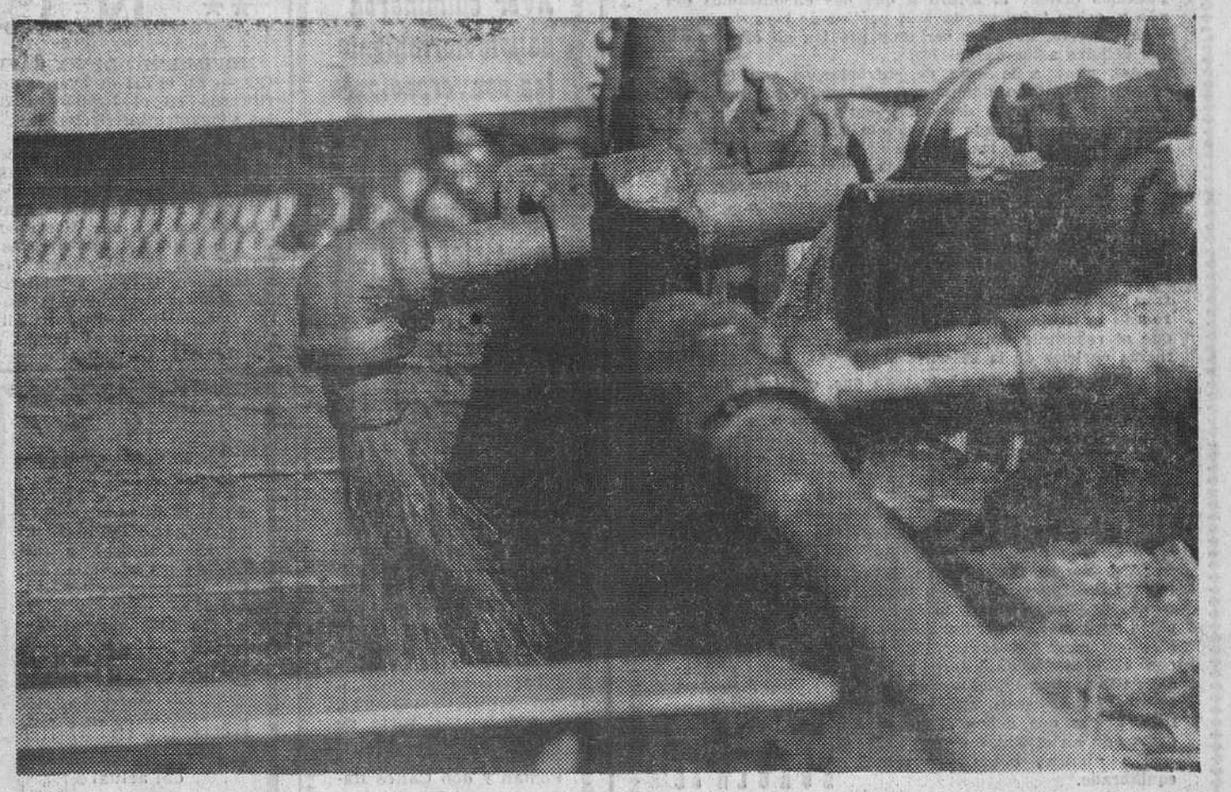

Este documento gráfico pasará a la historia de los sondeos petrolíferos de la Lora burgalesa. Constituye un elocuente testimonio de cómo mana petróleo durante las pruebas de producción en el "Ayoluengo 5".

La cámara de nuestro compañero "Fede" capta el preciso momento en que el "oro negro" vierte al tanque de recepción ante la emocionada curiosidad de los observadores y operarios del campo quienes tienen a su cargo la tarea de medir el caudal que arrojan las pruebas de los distintos niveles productivos y la misión de recoger muestras de hidrocarburo para su análisis en laboratorio.

Llega a Madrid el nuevo embajador de EE. UU. en España

Fervorosos actos de exaltación patriótica en Gijón

Gijón.— Gijón vivió el domingo inigualable jornada de fervor patriótico con motivo de los actos celebrados por los ex-combatientes para reiterar su fidelidad a los Principios del 18 de Julio, su adhesión al Caudillo y su repulsa a las maniobras contra la paz española y una unidad nacional.

A las once y media, en el salón de actos del Colegio de la Inmaculada, que fue reducto glorioso de Simancas, se celebró la Asamblea general de Alféreces Provisionales asturianos. Acudieron más de 400 alféreces provisionales.

A continuación, en la explanada que existe junto al monumento a los héroes de Simancas, se celebró una misa, a la que asistieron millares de personas.

Al terminar el acto religioso, se organizó una grandiosa manifestación, en la que tomaron parte unas 30.000 personas, que recorrió las calles de la ciudad, llevando a su frente guiones y banderines y portando pancartas con inscripción al Caudillo, mientras entonaban himnos patrióticos y cantos del Movimiento.—Cifra.

HOMENAJE AL MINISTRO DE MARINA

Santiago de Compostela.— El Ayuntamiento tributó un ferviente homenaje al ministro de Marina, almirante don Pedro Nieto Antúnez, como testimonio de gratitud y admiración por los grandes servicios que viene prestando a la ciudad del Apóstol.

Le fue entregado el título de hijo adoptivo de la ciudad y recibió la medalla de oro, placa y banda, distintivos de dicha condecoración.

El almirante Nieto Antúnez clausuró las actividades de la Cátedra de Alta Cultura Naval "Arzobispo Gelmirez" y la Universidad le hizo entrega del nombramiesto de profesor honorario de la misma, medalla que le ha sido impuesta. Por su parte, impuso la Gran Cruz del Mérito Naval, con distintivo blanco, al rector de la Universidad de Santiago, don Jorge Echeverri, y al decano

(Pasa a quinta página)

El Cardenal Herrera Oria se posesiona de la Basílica romana del Corazón de María

Roma.—El domingo a primera hora de la tarde el Cardenal Ange Herrera Oria tomó posesión del título cardenalicio de la Basílica menor del Sagrado Corazón de María sita en el barrio de Parioli.

El Cardenal fue recibido por el superior genera de los Claretianos, Padre Pedro Schweiger párroco y clero de la parroquia, dirigiéndose al altar mayor, donde adoró al Sacrísimo, entonándose después un salmo.

El superior general de los Claretianos, Padre Schweiger, pronunció un discurso en italiano, a cuyas palabras respondió el Cardenal Herrera Oria.

Se entonó después un solemne "Te Deum", finalizado el cual el Cardenal firmó el acta de posesión en unión de los testigos del acto.

Al hacer de nuevo su aparición ante los muchos fieles que llenaban el templo y le saludaban en la calle, agitando sus pañuelos, el Cardenal Herrera Oria impartió la bendición.

Los mellizos del espacio con el presidente

Washington. — Los dos "mellizos" del espacio, los cosmonautas Young, izquierda, y Grisom, recibidos por el presidente Johnson cuando han llegado a la Casa Blanca en helicóptero. (Telefoto Cifra)

Catastrófico terremoto en Chile

Ha devastado gran parte del centro del país

Un pueblo de cuatrocientos habitantes quedó enterrado a causa del siniestro

Santiago de Chile.—Se teme que más de doscientas personas hayan resultado muertas y varios centenares más heridas, dspués de un violento terremoto que se registró ayer y que ha devastado gran parte del centro de Chile.

Varias casas de adobe y otros edificios quedaron destruídos al derrumbarse la presa de El Cobre en La Calera, a ochenta kilómetros de Valparaíso.

Las comunicaciones han quedado interrumpidas y el pánico ha sido grande, ya que el seismo se produjo al mediodía, una hora en que las iglesias y los lugares públicos se hallaban repletos de gente.

En Valparaíso el Ejército ha impuesto el toque de queda para evitar actos de pillaje en tiendas y domicilios particulares. Se ha hecho saber que las autoridades tardarán varios días en determinar la amplitud del desastre.

El terremoto tuvo un minuto de duración siendo acompañado por fuertes ruidos subterráneos que se dirigían hacia el Este.

La estación sismológica de la Universidad Nacional ha localizado el terremoto entre Santiago y Valparaíso, calificándolo como de intensidad 9 en la escala de Mercali.

Los efectos del terremoto se han sentido hasta en Buenos Aires, a más de mil kilómetros de la frontera chilena. Su violencia ha sido tal que la aguja del observatorio de Santiago saltó del sismógrafo.

El alcalde de Valparaíso calificó el terremoto como de «catastrófico». Han quedado destruídos o gravemente dañados, en San Felipe, el ochenta por ciento de la ciudad, que ha sido pasto de las llamas. Muchos de los viejos edificios de Santiago han sufrido daños.

Muchos de los viejos residentes en la capital dicen que éste es el más violento terremoto que recuerdan.

Aviones y helicópteros de socorro acuden a las regiones centrales del país, en misiones de ayuda, después del violentísimo terremoto ocurrido ayer en una zona de 44.000 kilómetros cuadrados.

Anteriormente, el mayor desastre ocurrido en Chile tuvo lugar en 1960, cuado perecieron cinco mil personas y más de 370.000 quedaron sin hogar como consecuencia de un maremoto que asoló la zona de Concepción.—Efe.

DOSCIENTAS PERSONAS SEPULTADAS

Santiago de Chile. — Equipos de salvamento han comenzado la búsqueda de doscientas personas sepultadas entre los escombros de una residencia destruída por el intenso terremoto que asoló el país.

Unicamente se ha podido rescatar un superviviente.

Las autoridades calculan que entre muertos, heridos y desaparecidos a causa del seísmo hay más de trescientas cincuenta personas y temen que esta ci-

(Pasa a quinta página)

Sublevación de fuerzas laosianas

El general Taylor es partidario de que se intensifiquen los ataque aéreos al Vietcong

Vientian. — Fuerzas laosianas mandadas por el coronel Jamsy se sublevaron el domingo, apoderándose de la ciudad de Tajek, sobre el río Mekong, según se ha informado en medios occidentales.

Los informantes califican de pro-fumistas a las tropas sublevadas, es decir, partidarios del general Fumi Nosavan, ex jefe del Gobierno laosiano y dirigente derechista, que huyó el pasado mes a Tailandia, a raíz de un golpe de estado fracasado.

TAYLOR, EN WASHINGTON

Washington. — Dean Rusk, secretario norteamericano de Estado, ha iniciado una serie de conferencias con el general Maxwell Taylor, el embajador que ha regresado de Saigón, sobre el futuro del esfuerzo militar norteamericano en el Vietnam.

El general Taylor —se informa— es portador de proposiciones para que se realicen raids aéreos de mayor importancia sobre los objetivos norvietnamitas.

No se han hecho planes firmes para que conferencie con el presidente Johnson pero es seguro que tendrán una amplia conversación sobre la estrategia general de los Estados Unidos en el Vietnam. — Efe.

MAS ATAQUES AEREOS

Saigón. — Aviones de caza y de bombardeo a reacción norteamericanos, procedentes del portaaviones "Coral Sea" han llevado a cabo otro ataque contra objetivos militares del Vietnam del Norte, según informa un portavoz militar norteamericano en Saigón.

FATAL ERROR

Suy Day (Vietnam). — Un avión "Skyraider", de fabricación norteamericana, tripulado por elementos survietnamitas, bombardeó ayer a sus propias fuerzas, produciendo la muerte a un hombre e hiriendo gravemente a otros diez.

Un aparato para filtrar los humos de coches y camiones

Bilbao.—Un mecánico dentista de esta ciudad, don Camilo Abad Sanz, ha inventado un aparato para filtrar los humos de los turismos y camiones.

Se trata de una especie de pipa cuyo margo va asegurado al tubo de escape mediante unas abrazaderas. En su parte superior lleva una pequeña abertura para que el dispositivo no se ahogue. Los humos que proceden del escape del motor, pasan por este mango, y por un filtro hasta un depósito en el que existen sustancias purificadoras. De este modo el humo pierde su máximo grado de sustancias tóxicas, y sale al exterior completamente purificado por unos orificios que existen en la superficie externa de este aparato.

Este nuevo mecanismo es aplicable a todos los escapes por diferentes que sean. Su precio no será excesivo, puesto que se puede construir en serie y es muy simple. Su tamaño es de unos 40 centímetros de largo.

Ha huido el expresidente del Congo

El abate Fulbert Yulu, ex-presidente del Congo (exfrancés), que ha huido con toda su familia de la prisión donde se encontraba recluído en Brazaville, desde el golpe de Estado que le derrocó en Agosto de 1963, a los tres años de asumir —con la independencia— la presidencia de la nueva república. (Foto Fiel)

Actor británico condecorado con la placa de San Juan Bosco

Dublín.—En un descanso del rodaje de la película "El espía que surgió del frío", que dirige Martin Ritt, el actor británico Richard Burton ha recibido la placa de San Juan Bosco, 1964, que ganó recientemente en España por su labor interpretativa en la película "Becket".

Grisson y Young destilan como héroes por Nueva York

Nueva York. — Los astronautas Virgil Grisson y John Young han desfilado hoy como héroes bajo una lluvia de confetti, recibiendo un homenaje popular por su histórico viaje espacial.

La marcha —durante más de kilómetro y medio a lo largo de un recorrido, adornado con banderas, que atravesó Broadway— se detuvo en el Ayuntamiento donde el alcalde de Nueva York, Robert Wagner los recibió oficialmente y les entregó las llaves de oro de la ciudad, en este caso gemelas.

Postal

Lo mejor, el tiempo

REALMENTE la Primavera no se está portando mal, en estos postreros días de Marzo. Cierto que, de madrugada, el termómetro desciende lo suyo, al punto de que incluso hace unas fechas sobrepasó la línea del cero, pero es indudable, por otra parte, que no podemos olvidar la altura a que nos encontramos del año y, sobre todo, que la más poética de las estaciones, la Primavera, no suele ser muy pródiga en ofrecer estas delicias a los burgaleses.

Así, pues, a la hora de enfrentarnos con la semblanza del último domingo de Marzo fuerza será señalar que el tiempo descuella, con relieve propio, con la nota más destacada del día, lo cual permite que se animaran aún más las terrazas con mesas y sillas y que millares y millares de personas llenaran los paseos y calles de la ciudad hasta bien avanzada la tarde, mejor dicho, incluso hasta después de anochecido.

Quizá, quizá, no falten quienes a estas horas, por haber abusado del aprovechamiento de delicias primaverales, es decir, por haber permanecido demasiado disfrutando del sol o aligerado excesivamente de ropa, sufran las consecuencias de algún catarro o gripazo, pero eso es fruta del tiempo y menos achacable a éste que al rebosante optimismo con que recibimos las primeras caricias de la Primavera.

Ahora bien, eso no obsta para que, con todo, lo mejor del domingo último fuera el tiempo, al que nos abonaríamos por lo que resta de Primavera y aun para algunos días de fines de verano o principios de éste. Sin embargo, convendrá no sentirse demasiado optimistas, por eso de que los anticiclones se debilitan pronto.

Y dedicada la atención que merece a las delicias climatológicas, digamos para final que nuestro Reverendísimo Prelado clausuró los ejercicios espirituales para maestros.

¡Ah! Y que, en el orden deportivo, hubo un gran triunfo de Aparejadores, en balonmano, mientras en el torneo nacional de Liga la jornada fue pródiga en empates para los equipos burgaleses. Dos positivos y hasta sorprendentes: los conseguidos por el Burgos en Atocha, el Mirandés en Vitoria y otros dos menos gratos: de la Gimnástica Arandina con La Bañeza y del Juventud frente al Salamanca, que no acusó ninguna de las características que deben acompañar a un «leader» tan destacado en el Plantío.

En suma, balance futbolístico equilibrado. **BURGENSE**

De los Centros oficiales

INSTITUTO FEMENINO DE ENSEÑANZA MEDIA

Seminario didáctico de Religión. — Todos los encargados de la enseñanza de Religión que tengan matrícula abierta en este Centro, pueden consultar y sugerir lo que crean conveniente para un trabajo solidario y coordinado en la enseñanza y pruebas de ecta asignatura el día 3 de Abril, sábado, a las doce horas, en una sala de este Instituto.

INFORMACION MILITAR

ASCENSOS. — Se asciende a capitán de Artillería al teniente de dicha Arma don Rufino Cabezas Herrán, del Parque y Maestranza de Artillería de esta plaza.

DELEGACION DE HACIENDA

LIBRAMIENTOS. — Saturnino González, Alberto Seez Andes, Conservera Campofrío, Pinoderivados S. A., Hijos de Raimundo Yllera, Hijos de Leonardo Miguel, Carmelo García, Hijos de Tomás García, Luciano José Pérez, Tomás Manero, Hidroeléctrica Ibérica, Ramiro Villaverde, Instalaciones Eléctricas Masé, Bakymet, Comanche, S. A., Unión Territorial Cooperativas del Campo José Durán Valdés, Sr. Cura párroco de Bezana, José Ramón González, Emilio Villanueva, Ursino Vitoria, Administrador Prisión provincial y Administrador Prisión Central.

AUDIENCIA TERRITORIAL

Señalamientos para hoy.—Sala de lo Civil. — Desahucio procedente del Juzgado número 2 de Santander, seguido por doña María Rivas Cacho con don José Trueba.

Incidente procedente del Juzgado número 3 de Bilbao seguido por don Victoriano Olazábal con don Alejandro Olazábal.

Otro procedente del Juzgado de Arnedo seguido por don Hipólito Sáenz con don Gregorio Sáenz y otros.

Sala de lo Contencioso. — Recurso interpuesto por don Juan Gurtubay contra acuerdo del Tribunal Económico de Santander.

Otro interpuesto por don Juan Gurtubay contra acuerdo del Tribunal Económico de Santander.

Otro interpuesto por la Cámara Oficial de la Propiedad Urbana de Burgos contra acuerdo del Iltmo. Sr. Delegado de Hacienda de esta provincia.

Otro interpuesto por el Ayuntamiento de Fuentecén contra fallo dictado por el Tribunal Económico de esta provincia.

Audiencia Provincial. — Juicio oral procedente del Juzgado de Sedano contra L. P. R., sobre imprudencia.

Otro procedente del Juzgado número 1 de la Capital contra A. G. S., por el delito de robo.

Otro procedente del Juzgado número 2 de la capital contra L. V. CH. y otro sobre imprudencia.

MADRE. Ese niño tan hermoso y robusto que es la alegría de tu vida puede contraer la enfermedad. VACUNALE.

†

El novenario de misas y rosarios, que comenzarán el jueves, día 1, a las 7'50 de la mañana las misas en las Benedictinas de San José y a las 6'30 de la tarde los Rosarios en la parroquia de San Pedro de la Fuente, serán aplicados por el eterno descanso del alma de

EL SEÑOR

D. Cayo Martínez Pérez

Que falleció el 22 del corriente

Q. E. P. D.

Su esposa e hijos, agradecerán a sus amistades la asistencia a alguno de estos actos piadosos por lo que les quedarán muy agradecidos.

BURGOS AL DIA

Ayer culminaron satisfactoriamente las conversaciones del Ayuntamiento y "Fuentemar" para el polígono industrial de Villimar

Comprenderá una superficie de 200.000 metros cuadrados

Ayer culminó en el Ayuntamiento una serie de reuniones que han venido celebrándose para poner en marcha el polígono industrial y de urbanización que "Fuentemar" proyecta en Villimar, afectando a una superficie de 200.000 metros cuadrados.

Las reuniones finalizaron satisfactoriamente, asistiendo por parte de "Fuentemar" sus representantes legales don Luis Fontán y don Carlos Ramos y por el Ayuntamiento el alcalde don Honorato Martín-Cobos a quien acompañaban varios tenientes de alcalde y concejales.

En esta última reunión a la que también asistió el abogado del Estado don José María Concejo se llegó a un completo acuerdo para llevar a cabo el mencionado polígono industrial a cuyo fin el Ayuntamiento enajenará terrenos a favor de "Fuentemar" al objeto de completar este polígono.

Dos casas y dos pajares destruídos por un incendio en Bisjueces

Un violento incendio se declaró en la tarde de ayer en el pueblo de Bisjueces. Se registró a las cinco y cuatro de la tarde y el fuego hizo presa en dos casas que estaban deshabitadas y dos pajares, propiedad de los vecinos de aquella localidad Marcelino Fernández y Julián Rodilla.

Inmediatamente, vecinos y números de la Guardia Civil, secundados por la autoridad local, trabajaron en las operaciones de extinción, aunque no pudo evitarse que las llamas destruyeran dichos edificios.

Los daños materiales en los inmuebles se cifran, de momento, en unas 300.000 pesetas.

Se considera casual el origen del incendio que pudo ser sofocado a las ocho y media de la tarde.

No hay que lamentar desgracias personales.

"Os doy un mandamiento nuevo: Que os améis los unos a los otros como yo os he amado que así vosotros mutuamente os améis En esto conocerán que sois mis discípulos, si os tenéis amor unos a otros".

(San Juan 13 34-36)

HAGASE SOCIO DE CARITAS

** NOTICIAS **

MOVIMIENTO DEMOGRAFICO. — En el día de ayer se verificaron en el Registro Civil las siguientes inscripciones:

Nacimientos. — Ana Isabel Benito y Tomé, José Ovideo Castaño y Vinegra, Marta Luisa Echepare y López, Jesús Carmelo Calvo y Nuño, María del Carmen Blanco y Gutiérrez, María del Mar Miguel y Mata, José Antonio Orcajo y Maroto, José Ramón Marcos y Sáiz, María Yolanda Robledo y Ruiz, Miguel Angel Reguero y Longo.

Defunciones.—Angeles Rojo Pérez, de Burgos, 72 años, Almirante Bonifaz, 21; José Martínez y Fernández de Quintanaopio, 64 años, Tinte, 17; María Celis y Alonso, de Lerma, 77 años, Hospital provincial; Federico Cantero y Rodrigo, de Villazopeque, 80 años, Santa Clara, 53; Anastasia Calvo y Frías, de Cobos de Cerrato, 66 años, San Esteban, 17.

Barman, camarera y cocinera

se necesita para Bar-Restaurante de próxima apertura.
Informes: Publicidad Alas. — Almirante Bonifaz, 3.
(R. O. C. núm. 2.903)

†

Las misas gregorianas que darán comienzo el día 31 de Marzo, en la capilla del Santísimo Cristo de la S. I. B. M. Catedral, a las 9½ de las mañana, así como los rosarios a las (19'45), ocho menos cuarto en la misma capilla, serán aplicadas por el eterno descanso de

EL SEÑOR

Don Gregorio González Ortiz

Que falleció el día 25 del actual

D. E. P.

Su esposa, hijos y demás familia agradecerán a sus amistades la asistencia a dichos actos piadosos.

†

El novenario de misas que dará comienzo el día 31, a las nueve de la mañana, así como los rosarios desde hoy martes, a las 7'30 de la tarde en la capilla del Asilo de Hermanitas de los Pobres, serán aplicados en sufragio del alma de

EL SEÑOR

D. Julián Calleja Villán

Que falleció el día 28 del corriente mes, habiendo recibido los Santos Sacramentos y la Bendición de S. S.

Q. E. P. D.

LA FAMILIA ruega la asistencia a alguno de estos actos piadosos por lo que les anticipan las más expresivas gracias.

†

El novenario de Rosarios que han dado comienzo ayer, día 29, a las 7'30 de la tarde, en la parroquia de Santiago y Santa Agueda, será aplicado por el eterno descanso de

LA SEÑORITA

Petra Calvo Castrillo

Q. E. P. D.

(Hermana de nuestro querido párroco)

Las Ramas de A. C. de la parroquia, invita a todos los socios y simpatizantes, así como a todos los feligreses la asistencia a tan piadosos actos, por lo que les quedarán muy agradecidos.

GRATITUD. — La esposa e hijos de don Cayo Martínez Pérez, que falleció el pasado día 22, agradecen por medio de estas líneas, a cuantas personas asistieron al funeral y entierro celebrado en sufragio de su alma.

—La esposa, hijos, hijos políticos y demás familia de don Gregorio González Ortiz, fallecido días pasados en la imposibilidad de hacerlo personalmente, expresan su gratitud a cuantas personas se interesaron por la salud del finado y asistieron al entierro y funeral celebrados por el eterno descanso del alma del finado.

ASISTENTA

SE NECESITA

Sanz Pastor, 10 (almacén)

FARMACIAS DE GUARDIA. Mijangos, Almirante Bonifaz, 4; Esgueva, Briviesca, 2 y Gómez Bermúdez, San Pedro y San Felices 14.

SE NECESITAN PEONES

Construcciones Luis Monje

Razón: Paseo Pisones núm. 5 (obra). — Registrado Oficina de Colocación núm. 2.905.

BOLETIN METEOROLOGICO comprensivo de los datos recogidos en el Observatorio del Instituto de Enseñanza Media.

Barómetro. — A las ocho de la mañana, 693,9; a las dos de la tarde, 693,5; a las siete de la tarde, 692,2.

Temperatura ambiente.— Máxima, 22 grados, a las 17 horas; mínima, 3 grados, a las 6,45 horas.

Dirección y velocidad del viento.—A las ocho de la mañana, E—5,6 kilómetros; a las dos de la tarde, SE—14,4 kilómetros; a las siete de la tarde, S—10,8 kilómetros.

COMPRARIA BRILLANTES

DE BUEN TAMAÑO Y MONEDAS DE ORO ANTIGUAS

Escribir a J. Suárez Jardines, 11. — BILBAO

Se necesita jefe de cocina

Absoluta reserva para colocados

HOSTAL EL CID

(Oficina Colocación Oferta núm. 2.901)

PETICION DE MANO. — Por don Pío Ortega para su hijo Lorenzo ha sido pedida a los señores de Valle la mano de su hija Ana-Mari. Entre los novios se cruzaron los regalos de rigor.

La boda se celebrará el próximo mes de Mayo.

Coches sin conductor

Seat 1500-1400 C, 600 D
GARAJE TURISMO
Teléfono 5594

FRIGORIFICOS DESDE 4.800 PTAS.
RADIOLANDIA

Berlitz Idiomas

Plaza Alonso Martínez 7
Teléfono 6851

ACCIDENTE DE TRAFICO.— Debido a un accidente de tráfico relacionado con el coche matrícula M-216.448, resultó lesionado, teniendo que ser asistido en la Casa de Socorro, poco después de las dos y media de la tarde del domingo, el niño Adolfo de las Heras Santiago, de seis años, que habita en Camino de Mirabueno, número 3.

Sufre probable fractura de tibia y peroné de la pierna derecha. Lesiones que los facultativos de dicho Centro calificaron de pronóstico reservado.

—La motocicleta matrícula BU-16.496, atropelló a media tarde de ayer, en la calle de Santa Dorotea, al niño José Alfredo López Barbero, de 8 años, con domicilio en la calle San Joaquín, número 11, ocasionándole contusión con erosión y hematoma en región frontal, fuerte contusión con hematoma en lomo de la nariz y erosiones en ambas regiones rotulianas. Fue asistido en la Casa de Socorro, cuyos facultativos se reservaron el pronóstico.

TARMA

Superlimpieza en seco

PERSONAL ESPECIALIZADO
PLANCHADO RAPIDO
Plaza Alonso Martínez, 5
(Frente a Capitanía)

EL CUPON PRO-CIEGOS. — En el sorteo celebrado en el día de ayer resultó premiado con 500 pesetas el número 701 y con 50 pesetas todos los números terminados en 01.

TRANSISTORES

Desde 1.000 Ptas. Primeras marcas. Un año garantía. Plazos y contado.

COMERCIAL VELO MOTO

DAÑOS PRODUCIDOS POR UN DESCARRILAMIENTO. — Se conoce el volumen de los daños causados en el descarrilamiento de tres vagones de mercancías en la estación de Pancorbo. De ellos dos resultaron con daños y también parte de la mercancía que transportaba, consistente en papel de imprimir.

Quedaron inutilizadas 38 traviesas de cemento de la vía par y 40 de madera de la vía de aparcamiento.

VIAJE DE ESTUDIOS. — Ayer, llegaron a nuestra ciudad procedentes de Madrid, en autocar, un grupo de 35 peritos agrícolas, los que realizan un viaje de estudios. Después de permanecer unas horas en nuestra ciudad, donde visitaron los principales monumentos, para continuar viaje a Vitoria, San Sebastián, Pamplona y Zaragoza y regresar a la capital de la nación.

Joven muerto en accidente de moto

A última hora de la noche del sábado, en la carretera de Logroño y frente a las instalaciones de la empresa "Campofrío", chocaron dos motocicletas, una de ellas conducida por Crescencio Hortigüela Llamo, de 20 años, obrero, con domicilio en el Hospital del Rey, Arco de la Villa, 21. El otro vehículo era conducido por Luis Herrera González, de 24 años, que vive en Alfareros 67. Ambos motoristas resultaron heridos de gravedad siendo trasladados a la Residencia Sanitaria "General Yagüe", donde recibieron asistencia médica de urgencia quedando hospitalizados en el Centro.

A las dos de la madrugada del domingo dejó de existir el joven Crescencio Hortigüela para quien fueron inútiles los auxilios de la Ciencia médica, dada la gravedad de las heridas sufridas.

Descanse en paz el desgraciado motorista, a cuya familia expresamos nuestro pésame.

Vida religiosa

Santoral

SANTOS DE HOY:

Ss. Juan Clímaco, Pedro Regalado, cf., Quirino, Víctor, mrs.

Misa, con rito de tercera clase y color morado de la feria, segunda oración Et famulos.

SANTOS DE MAÑANA:

Ss. Amós, pf., Balbina, vg., Benjamín, dc., Teódulo, Félix, Cornelio, mrs.

Clausura de los Ejercicios Espirituales para maestros

Presidió el Prelado

El domingo por la mañana en la Casa de Ejercicios, S. E. reverendísima el arzobispo de la diócesis clausuró la tanda de ejercicios espirituales que para jóvenes estudiantes de Magisterio se celebraron durante la pasada semana.

El doctor don Segundo García de Sierra y Méndez llegó acompañado por el canónigo don Isidoro Díaz Murugarren, y fue recibido con grandes muestras de simpatía y cariño por el grupo de ejercitantes. Acto seguido, en una de las dependencias de la Casa de Ejercicios, el arzobispo pronunció la charla final de los ejercicios, que fue seguida con gran interés por los asistentes.

BURGOS HACE 30 AÑOS

Del DIARIO DE BURGOS correspondiente al viernes, 29 de Marzo de 1935

EL próximo domingo dará comienzo en el Campo Laserna la temporada de fútbol, a la que se tiende a dar un mayor impulso en nuestra ciudad.

Su primer partido lo hará con el Deportivo Torrelavega.

LAS temperaturas extremas fueron de 18,4 y 2,4 grados.

Calificación moral de espectáculos

COLISEO. — "Rebelión a bordo" (3 R) y "Sube y baja" (3)

AVENIDA. — "La tumba del pistolero" (2) y "Vuelve San Valentín" (2)

G. TEATRO. — "Cumbres borrascosas" (3 R).

CORDON. — "Los dinamiteros" (2).

CALATRAVAS. — "La jugla en armas" (s. c.)

REX.—"Noche de Cleopatra" (3 R) y "Sorge, el espía del siglo" (3).

ASTORIA.— "Que bello es vivir" (2) y "Calabuch" (1).

CONSULADO. — "Amor prohibido" (3 R).

GOYA.—"Copian agente secreto" (s. c.)

★

1, niños; 2, mayores de 14 años; 3, mayores de 18 años; 3-R, mayores de 18 años, con reparos y 4 gravemente peligrosa.

Guía de radioyente

Radio Popular

7,55: Apertura.

Primer programa.—8,00: Buenos días, Burgos. 8,05: Primer compás. 8,10: Información meteorológica. 8,15: La canción de la mañana. 9,00: Angelus. 9,01: Primera plana. 9,05: Para ustedes, ritmo y compás. 10,00: Con la Prensa bajo el brazo. 10,10: Información meteorológica. 10,15: Ventana abierta. 10,30: De España y de los españoles. 10,35: Sonatina. 10,40: Suerte, vista y... ¡Orbea! 11,00: La quiniela semanal "Persan". 11,15: "El Rosario", capítulo XII. 11,30: Ritmo y canción. 11,45: Cuatro notas. 12,00: Angelus. 12,01: Al borde del camino. 12,06: Concierto miniatura. 12,10: Occidente, última hora. 12,15: Ronda de la América española. 12,30: Carnet del ama de casa. 12,45: Del brazo y por la calle. 12,55: Caricatura en el aire.

Segundo programa. — 13,00: Radio-Ilusión. 13,30: Felices los tenga usted (primera parte). 14,10: La familia Megatón. 14,15: Un buen tema, el tiempo. 14,30: Diario hablado de Radio Nacional de España. 15,00: Música de España. 15,15: Mensaje en alta fidelidad. 15,30: Felices los tenga usted (segunda parte).

Tercer programa.—16,00: Club de amigos. 17,30: Bazar del microsurco. 18,00: Caja de música. 18,30: 30 minutos musicales. 19,00: Angelus. 19,01: Diálogos para una voz. 19,05: La radio en la calle. 19,15: El rincón de los niños. 19,30: La música folklórica de Italia.

Cuarto programa. — 20,00: 20 horas musical. 20,15: A su gusto, señora. 20,30: Santo Rosario en familia. 21,00: Corresponsalía. 21,30: La guitarra. 21,45: La palabra del Papa. 22,00: Diario hablado de Radio Nacional de España. 22,20: Información meteorológica. 22,30: Noticiario. Boletín informativo de noche. 22,45: Música de España. 23,00: Teatro de la ópera. 23,45: Compás final. 0,00: La danza de las horas. 0,02: Palabras para el silencio. 0,05: Cierre de la estación.

Radio Castilla

Mañana. — 7,55: Sintonía. Apertura. Lectura de programas. 7,58: Matinal Cadena SER. Buenos días, Señor, por el P. Sopeña. El tiempo, por Mariano Medina. Deportes, por Vicente Marco. En menos que canta un gallo. Humor. Juego para listos. Don Pepito Tour. Un mensaje para usted. Nuestra ciudad, por Vicente Ruiz. La chacha robot. 10,00: Página mañanera. 10,30: Bachillerato radiofónico (curso tercero). 11,15: Al compás del trabajo. 12,00: Angelus. 12,03: Escenario de la canción. 12,30: Capítulo 12 de la novela "La ciudad sin ley".

Sobremesa. — 13,00: Discomanía, por Raúl Matas. 13,30: Discos dedicados. 14,00: Estrenos musicales: Luis Aguile. 14,15: Noticias locales. 14,20: Tres minutos con la orquesta Sidney Bechet. 14,30: Retransmisión del diario hablado de Radio Nacional de España. 14,45: Información financiera. 15,00: Discos dedicados. 16,00: Capítulo 52 de "Tres novelas de amor. 16,30: Capítulo 127 de "La intrusa".

Tarde. — 17,00: Capítulo 42 de la novela "Abajo las armas". 17,30: Capítulo 41 de "La casa de la discordia" 18,00: Programa en cadena: Diana Tu-tú y Preguntas sin respuesta. 18,30: Capítulo 42 de "La dama vestida de blanco" 19,00: Capítulo 22 de "Valeria y el desconocido". 19,30: Usted elige: Discos solicitados.

Noche. — 20,00: La hora de la zarzuela: Los cadetes de la Reina, de Luna. 20,30: Programa en cadena: Proceso a las ratas. Teatro de los Quintero. Masculino-singular. 21,45: Avance informativo. 21,55: Noticiario deportivo Terry. 22,00: Retransmisión del diario hablado de Radio Nacional de España 22,15: Noticias locales. 22,30: Música de películas. 23,00: Con la respuesta en la mano contestes. 23,30: Concierto para la noche 24,00: Cierre.

QUINTO ANIVERSARIO

LA SEÑORA

D.ª María García y Hoces

(PROFESORA EN PARTOS)

Que falleció el día 31 de Marzo de 1960, confortada con los Santos Sacramentos y la Bendición de S. S.

Q. E. P. D.

Sus hermanas, Victoria, Fernanda y María Felisa; sobrinos, primos y demás familia

Suplican a sus amistades la tengan presente en sus oraciones y asistan al funeral que por su eterno descanso se celebrará mañana, día 31, a las doce, en la iglesia de Santa Agueda y a las misas que se celebren dicho día en la parroquia de la Anunciación de Legazpia a las ocho y a las diez en Nuestra Señora de Aránzazu, así como las que se celebren el día 31 y el 3 de Abril en la iglesia del Caballero de Gracia de Madrid.

Por cuyos actos de piedad les quedarán muy agradecidos. Burgos, 30 de Marzo de 1965.

Las misas gregorianas que darán comienzo el día 30, a las NUEVE, en la Santa Iglesia Catedral (Capilla del Santo Cristo), y el novenario de misas (capilla de San Gregorio), a las ONCE, así como el novenario de rosarios a las ocho menos cuarto en la parroquia de LA ANUNCIACION, serán aplicados por el eterno descanso del alma de

LA SEÑORA

D.ª Josefa Valcárcel Díez

Falleció el 23 de Marzo, después de recibir los Santos Sacramentos y la Bendición de Su Santidad

E. P. D.

LA FAMILIA agradecerá a sus amistades la asistencia a alguno de estos actos en sufragio del alma de la finada.

Burgos, 30 de Marzo de 1965.

El Excmo. e Ilustrísimo Obispo de la Diócesis de Calahorra y La Calzada ha concedido indulgencias en la forma acostumbrada.

EL FUNERAL que se celebrará en la iglesia parroquial de SAN LESMES ABAD, MAÑANA, MIERCOLES, día 31, a las ONCE de la mañana, se aplicará por el eterno descanso de los farmacéuticos:

Don Leonardo Gómez Jorrín

Don Luis Liras Escudero

Don Emilio Sicilia Gil

Que fallecieron durante el pasado año, y por todos los demás compañeros fallecidos.

El Colegio Oficial de Farmacéuticos y sus familiares

Ruegan la asistencia a este acto, por lo cual quedarán muy agradecidos.

Burgos, 30 de Marzo de 1965.

Veinticuatro horas en la Lora con los buscadores de petróleo

También el "Ayoluengo 5" es altamente comercial

El nuevo delegado del Gobierno en Campsa y altas personalidades de esta compañía y de "Amospaín" y "Caltex" asistieron a las pruebas de producción en aquel pozo

En el verano comenzará la explotación y se habla de un proyecto de oleoducto.-De Tejas viene una nueva torre que será desembarcada en Barcelona

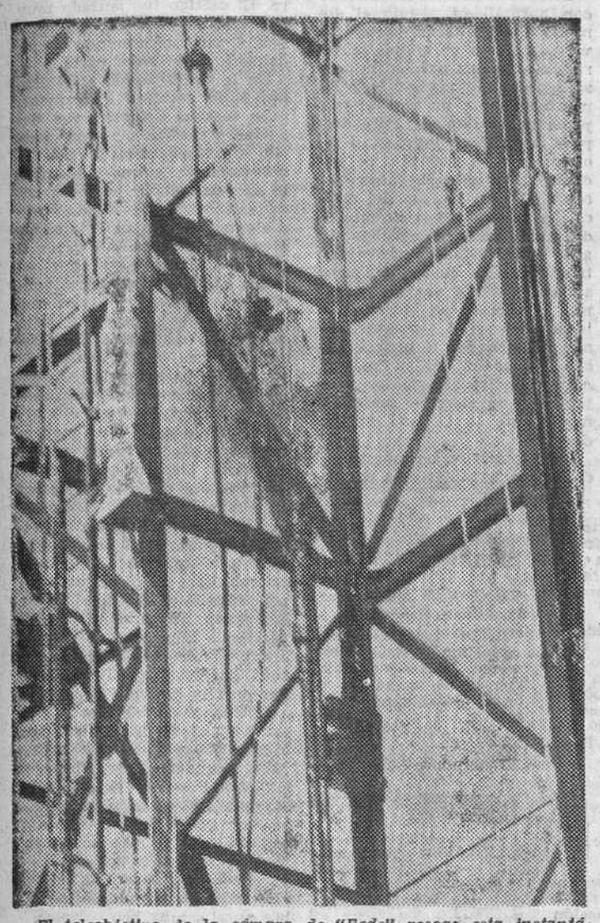

El teleobjetivo de la cámara de "Fede" recoge esta instantánea que corresponde al momento en que sale, a pisteoneo, el petróleo, de la varilla de producción durante las pruebas de rendimiento de los diversos niveles petrolíferos.

(De nuestro redactor enviado especial, Juan José Calleja). — Como españoles y como burgaleses podemos ampliamente felicitarnos de que el "Ayoluengo 5" constituya también un nuevo y positivo pozo petrolífero industrialmente productivo que viene a confirmar la total hegemonía de la Lora burgalesa en el cuadro de las prospecciones petrolíferas de la Nación.

Es esta una tangible y gozosa realidad cuya importancia no puede escapar a la vista del más lego en cuestiones de común trascendencia. Mucho menos, por tanto, puede escapar a la consideración y perspicacia de nuestras autoridades a quienes incumbe el grato deber de velar por que esa extraordinaria riqueza que atesora el subsuelo burgalés —el codiciado "oro negro" privilegio de pueblos afortunados— sin dejar de beneficiar a la Economía nacional contribuya, además, a la prosperidad de la provincia productora del petróleo.

UN VIAJE FUERA DE SERIE

Valga este breve proemio reflexivo como ligera entrada a esta crónica viajera en la que intentamos informar al lector de lo que el ojo vió y el oído escuchó, en estas dos primeras y seguidas excursiones del año a la Lora, motivadas por el gran interés que había despertado el confidencial anuncio de que iban a tener lugar interesantísimas pruebas de producción en el "Ayoluengo 5", pozo al que un insistente rumor atribuí excepcional categoría, muy superior a la de los otros, cosa verosímil habida cuenta que se halla enclavado entre los pozos 3 y 4, que corresponden a la zona geológica que mayor índice de rendimiento de hidrocarburos han dado en pruebas anteriores.

No sabemos por qué, pero se da la circunstancia de que los últimos días de semana están íntimamente asociados a las grandes noticias del petróleo. Un sábado registró la salida del potente chorro de "oro negro", el 6 de Junio de 1964, y casi todas las sucesivas pruebas de producción han venido efectuándose en los fines de semana.

Madrugamos, pues, el sábado, cubriendo la "Ruta del Petróleo" en un vertiginoso salto del llano al roquedo a través de ese inefable paisaje que se proyecta en ráfagas de sol primaveral y aleteo de palomas desde la verde vega del Ubierna al desolado yermo de Masa, desde el suave río truchero del Rudrón y los pintorescos pueblos montañeros envueltos en los primeros humos de sus chimeneas domésticas, a los bravos montes de la cordillera cántabra con sus cimas nevadas que besan su cielo, azul y despejado de brumas. No somos poetas pero nos gustaría cantar la sublime majestad del valle del Ebro y del Rudrón con su impresionante anillo de montañas y sus altas cresterías que parecen cortadas caprichosamente a pico.

EN EL "AYOLUENGO 5"

Ya en el alto páramo de la Lora localizamos el "Ayoluengo 5". Nos guía hasta él, como un faro, su torre metálica que despide destellos de plata y tonos rojooscuros. Se diría, después de haber visto otros campos petrolíferos, que este ha perdido interés y, sin embargo, lo suscita. Esta vez no hay alambradas ni gestos huraños, aunque sí el mismo letrero prohibitivo de acceso al público, y de advertencia a los fumadores.

El material de superficie —motores, tanques, barracones, etc.,— rodean a la torre del tren de sondeo que es un mástil abatible y telescópico, de 38 metros de altura. En menos de un mes este tren ha perforado los 1.414 metros de nivel del pozo. Llegamos en el preciso instante en que el llamado "bloque viajero" maniobra, introduciendo en el pozo las últimas varillas de producción.

Dicho elemento de trabajo, de pequeño tamaño, entre poleas, sube y baja los finos tubos, con más rapidez que un ascensor. Posee tan terrible fuerza que soportaría fácilmente un peso superior al de una locomotora a vapor; como que tiene una capacidad de arrastre de 125 toneladas.

En la plataforma los hombres de acción se mueven de un lado a otro con rapidez. Protégense la cabeza con casco amarillo y las manos con guantes de goma para evitar que se pinchen con las herramientas, y apenas cubren el cuerpo por aquello de que están peligrosamente familiarizados con el riesgo. Ora bracean con energía, ora se transmiten órdenes a viva voz, en español, francés e inglés. Les une el universal vocabulario petrolífero. En su curiosa indumentaria algunos lucen a la espalda el rótulo de "La Forenx", empresa francesa que forma parte de la contrata "Sonpetrol". Estos hombres, como los de Campsa y "Amospain" —empresa operadora— que ahora agradecen el sol de Castilla han sufrido en el reciente invierno temperaturas de hasta 23 y 24 grados bajo cero.

CLIMA EXPECTANTE

Algunos observadores afirman que el viernes vieron salir petróleo hacia la balsa de los lodos. Es natural. Ese día el equipo móvil especialista al que los indígenas, llaman por su nombre, el "Schumberger" disparó, eléctricamente, desde superficie y sobre la vertical del pozo, varias cargas con fulminantes. Dicen que son como "bazokas", que agujerearon el grueso tubo de acero y las paredes del pozo exactamente a la altura de los niveles petrolíferos que interesa probar. ¿Cuántos? Aseguran que son cinco.

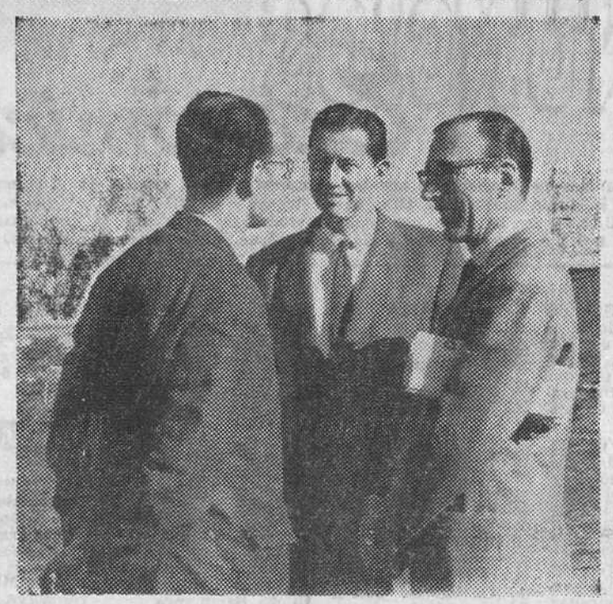

Los representantes en España de la "American Overseas Petroleum (Spain) Limited" Mister Rowley, y de la "Caltex" señor Alvarez Alonso conversan animadamente en el "Ayoluengo 5" con nuestro redactor enviado especial señor Calleja.—(Foto Fede).

Se percibe un aire de expectación por contemplar los "swab". Al campo han llegado desde Madrid el nuevo delegado del Gobierno en Campsa don José Góngora; director de Campsa, don José María Rodríguez Miranda; ingeniero jefe de prospecciones y alma de la investigación don Ruperto Sanz; ingeniero de Minas, afecto a la delegación del Gobierno en Campsa señor Hevia; director general de la "American Overseas Petroleum (Spain) Limited" Mister F. R. Rowley; directivo de la Caltex, señor Alvarez Alonso y consejero delegado de Sonpetrol, señor Rosón. Les han recibido el jefe de prospecciones de Campsa y geólogo en Burgos señor Racero; el director del equipo de perforación y producción de "Amospaín" Mr. Stewart; ingeniero de la misma compañía operadora Mr. D' Mestre y los ingenieros de "Sonpetrol" M. Verlet y M. Cagner, además de otros altos técnicos y facultativos del equipo combinado que trabaja en el yacimiento.

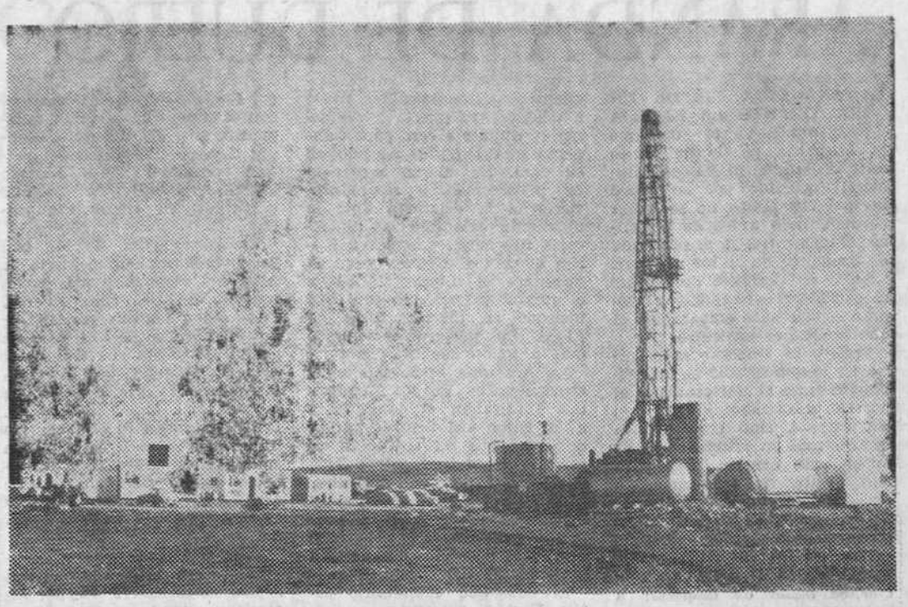

Vista general del "Ayoluengo 5", único pozo de lo sabiertos hasta la fecha, que aparece enclavado en terrenos del pueblo de Ayoluengo de la Lora, aunque pertenece al Ayuntamiento de Sargentes. En torno a la torre de perforación se extienden los equipos y materiales de superficie. (Foto Fede)

Los ilustres viajeros antes de llegar al quinto pozo han hecho un recorrido por los demás del yacimiento.

Pero no podemos tener prisa, en la espera. El acoplamiento de una simple válvula o de otra pieza obliga a prolongar horas y horas la maniobra que se aguarda con ansiedad.

A las seis de la tarde bajo un ensordecedor ruido de motores, comienza a inyectarse en el "Ayoluengo 5" ácidos mezclados con petróleo. Sirven para limpiarle y deshacer los residuos de caliza, y estas mezclas vuelven a salir por el ángulo anular, vertiendo a la charca de los lodos que de pronto se torna negra y aceitosa. El olor a hidrocarburo percíbese de un modo más intenso.

Los "swab" parecen estar a punto, y todas las miradas convergen hacia lo alto de la torre. Al ir a su puesto de observación Mr. Rowley, persona de acusada estatura, sufre un traspies, cae en tierra y a poco besa el suelo de Castilla. Lo levanta rápidamente don Ruperto Sanz, el pionero del petróleo, que tiene dispuesta su máquina fotográfica para disparar en cuanto salga el "oro negro" a pistoneo, por la punta de la varilla de producción.

CONTRALUZ

Como en un contraluz, así al ponerse el sol, aparece ante nuestra vista el dispositivo de los "swab". No distinguimos hombres ni estructuras, sólo sombras de figuras y líneas cuando a las siete de la tarde y dieciocho minutos crujen los potentes motores y sale a pistoneo el primer haz de hidrocarburo que se eleva por encima de la varilla mágica, descargando una cortina de lluvia que es mezcla de ácidos y petróleo. Siete minutos después se repite la prueba. El chorro sale a gran presión, mientras una ráfaga de viento frío sacude nuestros cuerpos.

A las siete y media, baja la varilla a los 800 metros de nivel y al cabo de otros diez minutos vuelve el "swab" a entrar en acción, provocando la salida de una copiosa lluvia negra que se desparrama en surtidor. Los técnicos, sin embargo, no están satisfechos. La penumbra del anochecer invade el campo, y la prueba se aplaza hasta la mañana siguiente. Hay que regresar a la ciudad.

AL FIN PETROLEO

Con las luces encendidas, a las seis y media de la madrugada del domingo, salen de Burgos los coches del alto personal de prospecciones. Amanece en ruta, y asoma su rostro el sol cuando arribamos, nuevamente, a la Lora. Un correo urgente acaba de traer al campo una pieza de recambio, sin la cual no es posible iniciar en serio los "swab", y a última hora ha habido necesidad de sacar del pozo nada menos que 400 metros de cable al quebrarse un tramo de polea, vencido por la terrible fuerza de un golpe de la parafina del petróleo. Los operarios sustituyen por otro nuevo el cable averiado, lo empalman habilidosamente y a las once menos diez introducen toda la sección en el pozo.

Poco después comienza definitivamente la prueba, y los coches próximos a la torre son retirados a lugar seguro. El objetivo de "Fede" y la cámara de Villafranca operador corresponsal de "Televisión Española" enfocan hacia la varilla de producción, en cortos intervalos, brotan más? La creencia popular es que sí, pero los técnicos han de decir la última palabra.

ción. De pronto, a compás del motor en cortos intervalos, brotan primero gas y luego petróleo Los hombres de la plataforma aguantan impávidos la ducha que empieza a nivel de 400 metros y terminará a los 1.184, punto tope de la prueba.

El petróleo sale pulverizado y desparramándose a gran altura en forma de surtidor, empapa de aceite mineral los rostros y vestimenta del personal, en tanto que al tanque-receptor se acerca un experto que mide el caudal que entra en el mismo y recoge muestras para analizar, y también una serie de aparatos registra la presión de cada nivel. A medida que la prueba se profundiza el aceite mineral fluye más puro. Uno pierde ya la cuenta de los pistoneos cuando a la una de la tarde las señales indican que está próximo el momento en que el petróleo salga espontáneamente empujado por el gas natural. El brote no tarda en producirse y su salida es celebrada con general satisfacción

Queda tan sólo por conocer el resultado final de estas pruebas. ¿Realmente, el "Ayoluengo 5" es más productivo que los de Houston (Tejas) y será desembarcado en el puerto de Barcelona.

El mástil del "Ayoluengo 5" va a ser trasladado en las próximas horas al sexto campamento, emplazado en tierras de San Andrés de Montearados, donde ya se encuentra montado el resto del material de trabajo.

La torre que se derrumbó en el "Ayoluengo 4", una vez reparada, será montada en término de Fuencaliente, en la carretera de Burgos a Aguilar de Campoo.

UNA INTERROGANTE

Para concluir, flota en el aire, una interrogante: ¿Hacia donde se desplazará el petróleo burgalés? Según nuestras noticias, Campsa y sus empresas asociadas, proyectan un oleoducto, y van muy adelantados los trámites. Ello no puede significar otra cosa sino que el crudo va a ser transportado fuera de la propia tierra productora del petróleo. ¿Hacia la costa?

El tema es delicado, y sin conocerle a fondo, no podemos exponernos a ser tachados de irresponsabilidad, más de lo que si estamos complemente seguros es de que la provincia entera de Burgos —y de un modo especial la zona de Sedano— clama por que de un modo u otro nuestra tierra se favorezca con el hallazgo del petróleo que si, en general, es patrimonio de la Nación, en particular lo es de este nuestro sufrido territorio tan necesitado de un vigoroso y firme desarrollo económico y social. No estará de más recordar en este sentido, el último párrafo de un artículo escrito por el ingeniero jefe de prospecciones de Campsa, don Ruperto Sanz:

"Esperamos que este feliz resultado y los que en el futuro se obtengan sean para bien de nuestra Nación en general y para esas regiones en particular".

Nuestras autoridades pueden seguir prestando otro importantísimo servicio a Burgos y por ello merecerán el favorable juicio de la posteridad.

Operarios de "Sonpetrol" en una de las fases de su complicado trabajo en la plataforma del tren de sondeo que con tanto éxito ha perforado el quinto pozo del yacimiento de la Lora. (Foto FEDE)

EN EL PROXIMO VERANO SE INICIARA LA EXPLOTACION

Tan pronto se abran otros dos pozos se iniciará en el verano la explotación de los productos petrolíferos de la Lora burgalesa. Claro está que para entonces contarán nuevos pozos ya que existe el propósito de que, cuando menos, trabajen al tiempo tres trenes de sondeo. Uno de ellos ha sido embarcado en

LA LORA ES UN BUEN CAMPO PETROLIFERO

(Viene de primera pág.)

son los encargados de fijar el lugar donde se ha de efectuar no sólo el almacenaje sino el refino.

Desde luego parece prematuro hablar de nada que se relacione con la construcción de refinería por las mismas razones, aunque, entre tanto el crudo que se lleve a Bilbao, probablemente será objeto de tratamiento en la refinería de La Coruña que es la que reúne mejores condiciones en el momento actual.

He aquí la síntesis de las importantes novedades que han surgido alrededor del yacimiento petrolífero de la Lora, de cuyo rendimiento y proporción jamás hemos dudado y que ahora, con las pruebas de producción del domingo, adquiere un relieve digno de ser calificado de auténtico acontecimiento no sólo para Burgos sino para España entera.

HERNIADOS

Su comodidad y seguridad la tiene usando el moderno obturador HERROT. — APARATOS obturadores para HERNIAS y EVENTRACIONES, FAJAS, CORSES y PLANTILLAS ORTOPEDICAS. Especialmente construídas a medida para cada caso. — VISITA EN BURGOS, el día 3 de Abril en el Consultorio del doctor don Manuel Alonso, calle Vitoria 23, de 10 a 1. — GABINETE ORTOPEDICO HERROT. Glorieta Luca de Tena, 1. — MADRID (C. S. 19.056)

IMPORTANTES DEMOSTRACIONES CON

EXCAVADORAS YUMBO-TUSA

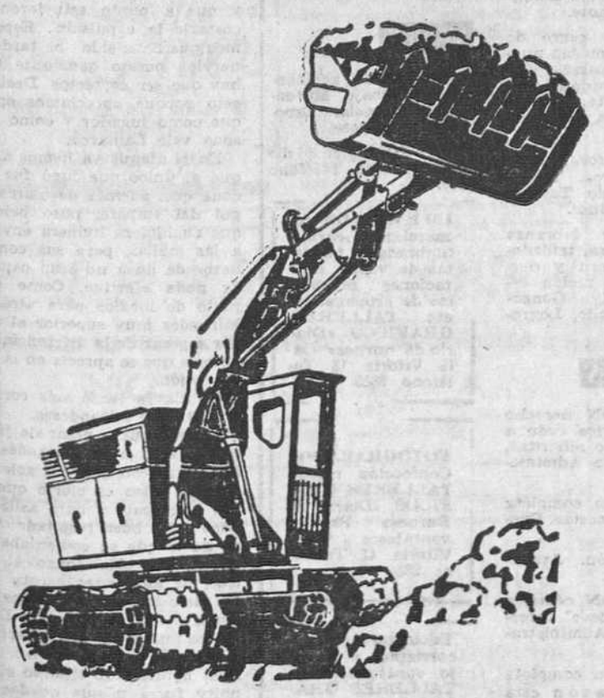

TALLERES UNIDOS, S. A.

de Zaragoza invita a todas las

★ EMPRESAS CONSTRUCTORAS
★ CONTRATISTAS DE OBRAS PUBLICAS
★ CANTERAS
★ CERAMICAS
★ GRAVERAS
★ Y DEMAS INDUSTRIAS DE LA CONSTRUCCION

a las demostraciones que se realizarán el

DIA 31

en calle Enrique III (Barrio de San Pedro), solar contiguo fábrica La Casera, *de once a una.*

Se efectuarán trabajos de

EXCAVACION CARGA, ZANJEO, NIVELACION, ETC.

Para más informes sobre este acto, pueden dirigirse a su representante para esta provincia

DON PABLO CARCEDO REVENGA

con domicilio en calle Burgense, núm. 14 de Burgos • Teléfono 1526

Modernos equipos para oficinas y almacenes

ZUBIGARAY

Visite nueva exposición

De la Vega

Calera, 35. BURGOS

SE VENDE

MAQUINARIA

completa taller confección camisería. Sr Peña, calle Córcega, 276. Tel. 2279120, de 9 a 2.— BARCELONA.

ARANDA DE DUERO

LA ARANDINA PIERDE UN PUNTO ANTE LA BAÑEZA

Efectivamente, el domingo la Arandina, perdió un punto ante la Bañeza. Si las cosas hubieran ocurrido por su cauce normal ese punto no se había perdido, pero antes de comenzar el encuentro, ya se sabía que el encuentro no se iba a ganar, siendo, no obstante de elogiar el sacrificio del equipo, al lograr el meritorio empate con el que finalizó el encuentro.

Preciso es empezar la crónica por lo que sucedió en los vestuarios antes de dar comienzo el partido, no como justificación del empate, sino para que la afición esté en antecedentes de lo que allí ocurrió, pero para ello hemos de remonarnos a las doce menos cuarto de la mañana, cuando el "míster" y el presidente de la Arandina, decidieron los dos equipos que habían de jugar el domingo: el que se había de desplazar a Salamanca para jugar el Campeonato de Aficionados y el que se había de enfrentar al conjunto de La Bañeza en partido de Liga.

Es lógico, como hemos venido diciendo durante toda la semana que un Club de Tercera División, que simultáneamente participa en el Campeonato de Liga y en el de Aficionados, tropiece con dificultades para la formación de dos equipos y a la hora indicada, a la vista de los jugadores citados, se formó el equipo que había de marchar a Salamanca y se decidió el que había de jugar por la tarde aquí, pero lo que no sabíamos, es que para un jugador fichado jugase, había que pedírselo por instancia o poco menos.

Ya en los vestuarios, al pedir el "míster" a Antonio de Valladolid, para distinguirle del otro Antonio, que se vistiese, se negó rotundamente. Cuando nos presentamos en la caseta para pedir la alineación, como de costumbre, el "míster" nos dijo que no lo sabía todavía porque faltaba uno y entonces fuimos llamados por el presidente de la Arandina a la caseta de la directiva, diciéndonos que el jugador Antonio exigía para jugar una determinada cantidad de dinero, cosa imposible en aquel momento. Intercedimos personalmente ante el jugador, fiados de nuestra amistad personal, alegando su deportividad, su afición y su amor al Club, pero todo fue inútil. Como el tiempo apremiaba y ya había salido al terreno de juego el equipo visitante, contra su voluntad y para que no saliesen solo diez jugadores, se ordenó al portero suplente, Baldomero, que en su vida deportiva había jugado más que de portero que se vistiese con el número 2, puesto reservado para Antonio.

Esta improvisación dio lugar a un cambio de puestos en el partido, ya sin posibilidad de ganar el partido, pues Eugenio tuvo que pasar a la media y así como Antonio, de Santander, quedando la delantera integrada por Baldomero, el reserva Miguel, Sola, Iturbe y Saugar, que lesionado el día 19 en Valladolid, por pundonor salió en esas condiciones al terreno de juego, dándose comienzo al partido.

En los primeros 20 minutos de juego, registramos buenos tiros de Sola, Antonio e Iturbe, sacándose dos corners contra la puerta local en el minuto 14. En el minuto 21, se crea un momento peligroso en la puerta defendida por Barrio que es salvada milagrosamente. En el 22 se saca el primer corner contra la puerta visitante y en el 25, sufre un tirón Lanas, por lo que Sola tiene que pasar a la media y Antonio a la defensa, quedando la línea de ataque mermada en sus posibilidades. En el minuto 36, Mones que ha conseguido desbordar a la defensa, malogra una ocasión de marcar, mandando a las nubes. En los minutos 40 y 44 se sacan sendos corners contra la puerta de Barrio, llegándose al descanso con empate a cero.

En la continuación, en la que Lanas, imposibilitado de correr pasa a ocupar el puesto de delantero centro, sigue el juego la misma tónica que en la primera parte, favorecidos los locales por el viento que antes tenían en contra. La media y defensa local sirven muchos balones a la delantera, pero la ineficacia, ya que solo hay en ella un hombre útil, Iturbe, no aprovecha las ocasiones que se le prodigan. A los seis minutos un magnífico tiro de Antonio es despejado apuradamente por Barrio a corner. En el minuto 14, otro tiro de Nando despeja Marchante a corner. Los visitantes en su afán de perder tiempo, simulan lesiones como Juanito en el minuto 12 y Mones en el 32, conformados con el empate, pues el dominio de los locales es arrollador, hasta el extremo de que la defensa loca, en muchas ocasiones juega en territorio enemigo, pero pese a todo se llega al final del encuentro con empate a cero.

Si el conjunto de La Bañeza, se hubiese dado cuenta de lo que ocurría en el conjunto de la Arandina y hubiese prodigado los tiros a puerta como lo hicieron en el partido jugado allí en la primera vuelta o se hubiese tratado de otro conjunto que hubiese venido decidido a llevarse los dos puntos, se podría haber alzado con la victoria con alguna facilidad, pero sin duda la presencia de Marchante bajo los palos, les movió a defender su puerta y mantener el empate a cero para compensarse del punto perdido en su casa. No dieron sensación de peligrosidad y se mantuvieron a la defensiva ante la impotente delantera de los locales. Sus mejores hombres, fueron el central Crespo, y en la delantera el interior Mones y el rápido extremo Nando, que incurrió en muchos fuera de juego. Su portero se empleó más a fondo que Marchante.

La Arandina se adoptó a las circunstancias de los hombres que integraban el conjunto y a la lesión del central Lanas, que tuvo que ser sustituido en ese puesto por Iparaguirre. Este, Eugenio, Antonio, Miravalles, Sola e Iturbe, hicieron un magnífico encuentro. Marchante muy seguro en la puerta hizo una gran parada de portero de Primera División.

El colegiado salmantino señor Román que tuvo un estupendo arbitraje, asistido en las bandas por los señores Pérez y Jiménez, alineó a los equipos de las iguiente forma:

LA BAÑEZA. — Barrio; Elías, Crespo, Pipi; Dame, Batalla; Juanito, Olea, Blanco, Mones y Nando.

ARANDINA. — Marchante; Baldomero, Lanas, Iparaguirre; Eugenio, Miravalles; Miguel, Sola, Iturbe, Antonio y Saugar.

EN EL PARTIDO DE SALAMANCA, LA ARANDINA PERDIO POR 4-0

Mal resultado ha sido el obtenido por el equipo de la Arandina que el domingo marchó a Salamanca a disputar el partido de ida en la eliminatoria del Campeonato de Aficionados, con el equipo de la U. D. Salamanca, que, de ordinario, siempre han procurado los salmantinos presentar como uno de los más potentes de los que participan en citado Campeonato.

En este partido de ida que ya suponíamos que perdería la Arandina, calculábamos, como máximo un tres cero, ya que este tanteo pudiera remontarse en el partido de vuelta que se ha de jugar en Aranda el próximo domingo, al menos igualar, pero esa diferencia de 4-0, ya es más más difícil pronosticar.

Desconocemos lo que ocurrió en la ciudad del Tormes, tan sólo sabemos que se llegó al descanso con el resultado de uno cero, marcado de penalty y que, al final, el marcador señalaba 4-0.

El equipo que mandó la Arandina, estaba integrado por los siguientes jugadores: Payno; Altamira, José Luis, José Mari; Clavero, Dicn.; Miranda, García, Maxi, Sigüenza y Obeso.

J. S. J.

Para puesto de corresponsal

de importante sociedad importadora de cereales se precisa persona joven, dinámica, con total dedicación, debiendo residir en Burgos.

Condiciones a convenir. Escribir enviando curriculum vitae, fotografía y pretensiones al: Número 79. Apartado 6.100. — Madrid.

Televisión

MARTES

2,00 Avance de telediario.
2,05 El mundo en que vivimos. Hoy: "La Tierra, sus Océanos".
2,20 Sonría, por favor, presenta "El mundo de los discos".
2,50 En antena... La entrevista.
3,00 Telediario.
3,20 Punto de vista.
3,30 Las almas muertas (capítulo II).
3,50 Revista para la mujer. Cocina.
4,00 Enfermeras, presenta: "El prodigio imperfecto".
7,00 Avance de telediario e información cultural.
7,05 Por tierra, mar y aire.
7,30 Inglés.
7,40 Temas de nuestro tiempo. "Libertad" (II).
8,00 Hombres del Oeste. Hoy "Ley del revólver". "El forastero".
8,30 Aventura presenta "Antropología".
8,50 Dibujos animados: Oso Yogui.
9,00 La otra cara del espejo.
9,30 La familia por dentro, presenta el tema "Proceso a la juventud".
9,45 Telediario.
10,03 La unión hace la fuerza. Badajoz.
11,00 Los intocables, presenta, hoy "Contagio de pájaros".
12,00 Telediario.

MIERCOLES

2,00 Apertura.
2,05 El mundo en que vivimos. Hoy: Naturaleza del sonido.
2,20 Ella, él y Asta.
2,50 En antena... El cine.
3,00 Telediario.
3,20 Punto de vista.
3,30 Las almas muertas (capítulo III).
3,50 Revista para la mujer. La moda en Barcelona.
4,00 Mr. Novak, presenta "El primer día de clase".
5,00 A media voz.
7,00 Avance de telediario e información cultural.
7,03 Bachillerato TV. Hoy, Dibujo TV.
7,30 Orientación profesional.
7,50 Temas de nuestro tiempo.
8,00 Sala de concierto, presenta al violoncellista Enrique Correa, acompañado por Carmen Diez Martín.
8,30 Dick Powell.
9,30 Encuesta.
9,45 Telediario.
10,0 Avance de programas.
10,05 Esta es su vida.
10,30 Primera fila, presenta: Los persas, de Esquilo.
12,00 Telediario y cierre.

Iberia RADIO TELEVISION
Comercial Velo Moto

Miranda de Ebro

MAGNIFICO EMPATE DEL MIRANDES EN MENDIZORROZA

Fuimos a Mendizorroza con pocas esperanzas de lograr algo positivo, por algo el Alavés es el gallito permanente del grupo y solamente ha perdido tres encuentros. Si alguna confianza teníamos era por si los nuevos refuerzos de la vanguardia rojilla daban a ésta la profundidad necesaria para lograr el triunfo. Y he aquí, que precisamente no se ganó por culpa de estos nuevos jugadores, dos de ellos —Goicoechea y Solaun— hicieron una labor completamente nula.

Tarde de verdadero verano, con sol radiante que llegaba a molestar a los miles de espectadores que acudieron a Mendizorroza a pesar de que a la misma hora en el coso vitoriano se celebraba una novillada de postín. Claro que, como de costumbre, el porcentaje de aficionados mirandeses era extraordinario, con lo que se justifica la buena entrada habida.

Arbitró el encuentro el colegiado señor Oteiza, del colegio guipuzcoano, que tuvo una actuación irregular, puesto que en la primera parte parecía que se inclinaba por el bando mirandés y en la segunda lo hizo por los alaveses.

Los equipos presentaron las siguientes alineaciones:

«Deportivo Mirandés»: Núñez; Elcoro, Pálix, Sertucha; Aznar, Lamarca, Azcona, Linzoain, Goicoechea, Prieto y Solaun.

«Deportivo Alavés»: Espinosa; Ezquerra, Buruaga, Oca; Juanín, Larrea; Echazarra, Antonio, San Emeterio Santamarina y Tella.

Antes de dar comienzo el encuentro, con los equipos y el trio arbitral formados en el centro del terreno, se rezó un responso por elma del que fue presidente del Alavés, don Luis Molina.

Puesta la pelota en juego, con el Mirandés en contra del sol, que molestaba grandemente, observamos que el Mirandés, sin jugar un cerrojo, adoptaba algunas precauciones defensivas, realizando contraataques, que mostraban la inseguridad de la zaga alavesa, mientras que la defensa rojilla actuaba con seguridad y acierto evitando las incursiones contrarias.

El partido iba transcurriendo con normalidad, siendo el dominio ahora alterno, botándose varios corners en ambas porterías, que fueron tirados sin consecuencias. Goicoechea falló lamentablemente un remate que podía haber sido gol. Poco después este mismo jugador, al recibir un pase perfecto, se encontró solo ante Espinosa que salió a la desesperada del marco. La nulidad del ariete mirandés hizo que desaprovechase la gran oportunidad de marcar, al tirar contra el cuerpo del meta alavesista. Sería una de las varias ocasiones que durante la tarde perdería el debutante, como también perdió otra, clarísima, Linzoain. Así las cosas el Alevés realizó alguna que otra jugada, que siempre fueron a morir ante la defensa mirandesa.

Cuando faltaba un minuto escaso para terminar esta primera parte, Tella incurre en fuera de juego, una vez más. Elcoro coloca la pelota para lanzar el fuera de juego en el lado derecho de Núñez, cerca del ángulo de corner. Inexplicablemente el buen defensa mirandés, en lugar de lanzar fuerte y adelante pasó la pelota sobre la puerta de Núñez, donde no acertó a despejar Sertucha, ante el acoso de los contrarios, haciéndose con el balón Echazarra que tiró a puerta. Despejó en corto la defensa, quedando Núñez batido. El rechace fue recogido por Santamaría que tiró a gol y Sertucha no tuvo más remedio que detener el balón con el brazo.

Penalty clarísimo, causa de la incomprensible jugada de Elcoro. El castigo fue lanzado muy bien, por Antonio que marcó el uno a cero, terminando seguidamente la primera parte.

En la continuación el Mirandés salió decidido a empatar, pero todo el esfuerzo que defensas y medios pusieron para ello fue desperdiciado por la delantera, en la que únicamente Azcona luchó y jugó con entusiasmo y profundidad, junto a algunas cositas de Prieto. En avance del Alavés estuvieron a punto de marcar al tirar en buena posición Echazarra, pero cruzó demasiado la pelota que salió rozando el poste derecho del marco de Núñez. Después sería Azcona el que en una de sus inteligentes jugadas arrebataría el balón a Oca, internándose y lanzándose hacia el marco. Espinosa salió a su encuentro y con mucha suerte repelió el fuerte disparo del exterior mirandés al darle el balón en el cuerpo. Después Linzoain en buena posición, tiró a las nubes. Azcona realizó una buena internada centrando a media altura sobre Goicoechea que, por falta de decisión perdió otra gran oportunidad, anticipándosele Espinosa.

A pesar de todo el empate se veía llegar, porque el Alavés era rara la vez que inquietaba a Núñez, mientras que el Mirandés lanzado desde atrás por el gran juego de Pálix y Aznar bien secundados por Elcoro y Sertucha seguía presionando, sin que esta presión se tradujese en gol hasta los treinta y ocho minutos de esta parte. Linzoain se internó y fue agarrado por la defensa local. El árbitro pitó falta, que sacó Pálix sobre puerta, muy bien Espinosa salió y despejó en corto haciéndose con el balón Azcona que muy valientemente se lanzó a rematar y marcó el tanto del empate.

A punto estuvo el Alavés de deshacer la igualada al ser cargado el Mirandés en falta cerca del área que sacó por San Emeterio fue repelido el balón por el poste derecho, y hasta el final una serie de faltas pitadas por el árbitro, unas cerca o dentro del área mirandesa, pero los rojillos contuvieron serenos su labor logrando conservar el marcador sin alteraciones, finalizando el encuentro con empate a un tanto, que supone la casi seguridad de salvación del Mirandés.

COMENTARIO

Partido de poca calidad de juego, pero interesante por la incertidumbre del resultado. El Alavés nos defraudó totalmente. Ya teníamos referencias de su mal momento, pero no creíamos que era tanto, como pudimos apreciar por su actuación. No gustó San Emeterio y Echazarra, así como Larrea. Los demás vulgares y sin exacto conocimiento de dónde debían estar. En cuanto al Mirandés, extraordinaria la defensa, con Pálix como un verdadero coloso, siendo el mejor hombre de los veintidós. Extraordinario Aznar en esa labor oscura pero eficaz e inteligente que viene desarrollando desde que juega de medio volante. A su lado Lamarca, lesionado el domingo anterior, acusó baja forma y lo que es peor, ciertas maneras que desconocíamos en el fino jugador y que a punto estuvieron de costarle la expulsión. Esperamos que haya sido una tarde de nervios puesto que, ante todo hay que ser correctos. Decimos esto porque apreciamos en lo que como jugador y como persona vale Lamarca.

En el ataque ya hemos dicho que el único que jugó fue Azcona que, además de marcar el gol del empate, puso balones que cualquiera hubiera enviado a las mallas, pero sus compañeros de línea no eran capaces de nada efectivo. Como conjunto de medios para atrás el Mirandés muy superior al Alavés a pesar de la diferencia tan notoria que se aprecia en la clasificación.

El Alavés lanzó seis corners y cuatro los mirandeses.

Partido que a pesar de jugar mal el ataque del Mirandés debió ganar éste por dos goles de ventaja. Bien es cierto que logró el empate y para salir del paso es un buen resultado. Ahora de lo que se comentaba sobre si había sido «tongo» el partido, de eso nada; porque si a los siete minutos no marca Azcona, el Alavés se habría llevado los puntos, lo que quiere decir que de haber sido así, más fácil habría sido tirando el penalty fuera y que quedase el marcador a cero. Además que son sólo dos los puntos que separan a los alaveses de sus seguidores, Eibar y Euskalduna que volvieron a ganar fuera de casa. Aun pudiera ser que no quede el campeón. Por eso que necesitaba los dos puntos

ANUNCIOS Económicos

Estos anuncios se reciben en nuestra Administración (Vitoria 13 Teléfono 7148) de NUEVE de la mañana a DOS de la tarde y de CUATRO a OCHO MENOS CUARTO de la tarde, así como en todas las Agencias de Publicidad
PRECIO: 8 pesetas hasta diez palabras. Cada palabra más 0,30 pesetas

ALQUILERES

ALQUILO piso amueblado a estrenar. Informes: Teléfono 3182 de 9 a 12,30 mañana.

SE ARRIENDA taller en Quintanadueñas, con maquinaria eléctrica. Tratar con Tomás Santamaría.

ARRIENDO amplio local propio taller o almacén. Informes, San Miguel, 4-2.º.

SE ALQUILA piso amueblado. Teléfono 2451, de 11 a 1.

ALQUILO tres habitaciones contiguas para oficina o cosa análoga. Razón esta Administración.

SE ARRIENDA local San Pablo, 37. Eugenio González.

AUTOMOVILES Y ACCESORIOS

ALQUILER coches sin conductor. Joyería Gadema. Paloma 41. Teléfono 5047.

ALQUILER sin conductor autos Seat 1400 C, Iujo; Dauphine, Seat 600 Servi-Auto. Informes: Calzados Luis Almirante Bonifaz, 11. Teléfonos 3585-1133.

ALQUILER sin conductor. Seat 1.500, 1.400 C, 600 D, Ondine. GARAJE TURISMO, calle Vitoria 29. Teléfono 5594.

COCHES sin conductor Seat 600, Ondine, nuevos. San Juan 12 Santa Clara, 5.º interior. Teléfonos 2904 y 1473.

ARAHUETES. Coches de alquiler sin chófer. General Moia 29. Teléfonos 3440 y 6500.

SE ALQUILAN coches sin conductor San Juan 19 y Pisones 13. Teléfonos 3142 y 1147.

AUTOS Pereda Alquiler sin conductor Dauphine 600 D. Teléfonos 6555 y 3703.

COCHES de alquiler sin chófer «Arconada» Calzadas 36 Teléfono 4795.

AUTO ESCUELA de conductores «Guía» San Lorenzo 33. Preparación para la obtención de carnet de conducir

MICROBUS para viajes taxis, desde 3 a 15 plazas Teléfono 4777

AUTO Escuela de conductores «Rivar» Alquiler coches sin chófer Teléfonos 35 56. 92 Briviesca.

EXCURSIONES microbuses Europa 6 9 12 plazas. Teléfonos 5740-651 y 7172.

TURISMO Siata carrocería especial sobre chasis Seat 750 entrega rápida. Ruera Vitoria 19.

PARTICULAR. Vendo Borgward «Isabella», 11 HP, muy buen estado Puede verse en Garaje Turismo.

VENDO 1 400 C impecable Microbús servicio público pocos kilómetros. Furgoneta DKW barata furgoneta Morris Bau, ganga Ruera, Vitoria 19.

COMPRO coches modernos nacionales y extranjeros, pago contado. Teléfono 6344

BARREIROS. Recambios originales. Distribuidor oficial: Continental Auto, S. A.

ASEGURE su vehículo en Mutua Nacional del Automóvil; nos lo agradecerá. Teléfono 3657 1786

VENDO motor «Lister» Diesel 20 H.P. Aureliano de la Fuente. Villacienzo.

CULATAS para vehículos de producción nacional amplio surtido. Comercial Velo-Moto Teléfono 6946 Precios sin competencia.

MOTOCICLETAS Lube, facilidades de pago. Hermanos Fuente, San Pablo, 18.

HERMANOS Fuente vende, cambia cualquier tipo motocicleta nueva o usada. San Pablo, 18.

FURGONETAS DKW todos los modelos, ocasión, estado impecable, facilidades. Mazarredo, 16, Bilbao. Teléfono 23-00-67.

VENDO Vespa procedencia de cambio. Hermanos Fuente. San Pablo, 18.

SE VENDE DKW, buenas condiciones. Sedano, 9-2.º.

VENDO dos camiones Pegaso 140; uno chasis alargado y otro de origen. Razón: Talleres Moisés. Villafría.

DKW 800-5 Combi-1, furgón vendo. San Julián, 3-1.º.

SEAT 1400-C vendo. San Julián, 3-1.º.

FRENOS eléctricos «Iruña» Garantía absoluta Distribuidor Exclusivo: Continental Auto. S. A.

MOTOCARRO Trimak 700 kg. conducción de automovil Calefacción ENTREGA INMEDIATA Garaje Turismo Vitoria 29

INCOFISA financiará su turismo o furgoneta. Almirante Bonifaz, 3. Burgos.

VENDO volquete buen estado. Informes, carretera Madrid-La Ventosa. Garaje Cuevas. Teléfono 3230.

SE VENDE camión Austin con motor Perkins, reductora de aire en perfecto estado, cinco toneladas, a tratar con su dueño. Calle San Pablo, 14-2.º izquierda.

VENDO camión Ford con motor Barreiros, bien de todo, motocarro Roa, un mes de uso. Avenida Cid Campeador, 84.

SE ALQUILA piso céntrico temporada verano Razón esta Administración.

COLOCACIONES

COCINERA y chica para niños. Se necesita para Santander en la misma casa. Razón: en plaza de José Antonio, 3-2.º.

SE NECESITA chica con informes, poco trabajo. Teléfono 2959.

CHICO para Cafetería necesito. Miranda, 7. Registrado Oficina Colocación n.º 2 879.

SE NECESITA chico de 14 años para recados. Tejidos Revilla Cardenal Segura, n.º 1. (R. O. C. n.º 2.862).

SE NECESITA chica. Miranda, 12-principal.

CARPINTEROS: oficiales, encargado, bien retribuidos, precisa: Calvos e Hijos. Carretera Arcos, teléfono 3555. Burgos. (Registrado Oficina de Colocación n.º 2.856).

SE NECESITA muchacha. Avenida del Cid, 6-5.º A (Edificio Feygón).

SE NECESITA chica. Buenos informes. Miranda, 5, 3.º, derecha.

SE NECESITA cocinero, camarero y dependiente de mostrador. Informes Mesón del Castillo. (Registrado Oficina Colocación número 2.886).

PARA Madrid necesito camarera restaurante, camarera piso, internas o externas. Dirigirse Hotel Roma. Travesía Trujillos, 1. Madrid-13.

SE OFRECE chófer con carnet de segunda. Informes, Oficina Colocación. (Registrado Oficina Colocación número 25).

SE PRECISAN obreros para trabajo de minería subterránea que tengan alguna práctica en la misma. Circunstancialmente se establecen incentivos de rendimiento. Se facilita hospedaje económico. Minas de hierro de Olmos de Atapuerca (Estación ferroviaria de Quintanapalla, Burgos). Información señor Galvete. San Francisco 147-1.º B. Registrado Oficina Colocación número 1.133.

SE NECESITA pinche de cocina adelantado, informes: Hostal el Cid (Registrado Oficina de Colocación n.º 2.896).

CHICA necesito, cuatro familia. Benito Gutiérrez, 1-2.º (junto Audiencia).

CHICO para recados 14-16 años necesitamos. Presentarse de 1 a 2. Publicidad Avance, Conde Jordana, 1-5.º (Oficina Colocación Registro n.º 2.895).

SE NECESITA muchacha con informes, buen sueldo, poca familia. San Pablo, 22 7.º D.

SE NECESITA pastor Lázaro Antón. Villagonzalo Perdenales.

NECESITO chica matrimonio solo bien recomendada. Sueldo 1.000 pesetas, poco trabajo, no importa sea mayor. Julio Sáiz de la Hoya, 1-4.º izquierda. Junto Plaza Toros, de 3 a 6.

ES NECESITA chica. Con informes. Poca familia, San Juan, 3-2.º.

CHICO de 17 18 años, buena presencia, se necesita para mostrador en importante comercio de calzados. Escribir de puño y letra al n.º 704. Publicidad «Mentor». Apartado, 140, Burgos. (Registro Oficina Colocación número 2 900).

SE NECESITA muchacha, buen sueldo. Laín Calvo, 15-1.º.

SE NECESITA chico. 14 años. Informes esta Administración. (Registrado Oficina Colocación 2.871)

NECESITO chica sepa obligación, sueldo 1.000 pesetas. Defensores de Oviedo, 1-1.º.

SE PRECISA matrimonio para trabajo agrícola y mujer para cuidado obreros finca próxima Burgos. Informes Abundio Aparicio, San tander, 6 (Registrado Oficina de Colocación n.º 2.904).

GANE 15.000 pesetas mínimo mensual. Independícese montando industria casera bien organizada, sin maquinaria. 25 industrias diferentes para escoger. Remitimos explicaciones, catálogo general normas trabajo y venta producciones solamente a reembolso de 60 pesetas (único pago). Solicitelo a Fomento de Estudios. Apartado 1742. Barcelona.

SIRVIENTA, bien retribuida, imprescindible informes Teléfono, 4220.

SE NECESITA muchacha de servicio. Sueldo 1.200 pesetas mensuales. Escribir a Sra. de Gaviria. Calle Reina, 29. Madrid (4).

MUCHACHA de servicio. Se necesita, buen sueldo. Informes, Casa los Chicos.

SE NECESITA muchacha poca familia. San Juan, 20-2.º.

SE NECESITA chica. Huerto del Rey, 8-3.º derecha.

CHICO 14 años necesita Casa Venancio García, Espolón, 2. (Registrado Oficina Colocación n.º 2.902).

SE NECESITAN aprendices, fábrica artículos viaje, Diego Laínez, 20. (Registrado Oficina Colocación n.º 2.893).

MUCHACHA para todo poco trabajo, tres tardes libres a la semana, buen sueldo. Teléfono 1533.

SE NECESITA muchacha. San Pablo, 6-4.º.

SE NECESITA chico de 14 años para pintura y decoración. Informes esta Administración. (Registro Oficina Colocación n.º 2.871).

ESTUDIANTE de perito industrial a falta de un año, ofrécese para industria burgalesa. Razón, teléfono 2151.

REPRESENTANTE bien relacionado con fábricas piensos se necesita para esa provincia. Escribir 2.707. Alas. Alcalá, 32. Madrid.

NECESITO muchacha o asistenta. Aparicio y Ruiz. 12-2.º.

SE OFRECE conductor carnet segunda. Edad 23 años. Buenos informes. Escribir: n.º 128. ALAS. Almirante Bonifaz, 3.

COMPRAS Y VENTAS

POLLITOS de puesta Duchess 60 nuevo blanco. Lawton Red huevo rojo. Pollitos para carne. Ledbrest Pilhs. Granja Mirasol. Pisones 7. Teléfono 2960

POLLITOS recién nacidos para puesta y carne. Avícola San Isidro Santa Clara 5 Teléfono: 1409.

GUIAS «Klein» para cortinas Ferretería Laín Calvo Teléfono 3394

SASTRERIAS, máquinas THAR puntada invisible, representante exclusivo esta provincia ALONSO San Justo, 25 Salamanca

MAQUINAS planchar PLAVOR para sastrería y confeccionistas, representantes exclusivo ALONSO San Justo, 25 Salamanca

MAQUINAS punto especiales para «menguados». Rematadoras Bobinadoras. Rubio. Cardenal Segura, 8-4.º.

EQUIPOS industriales «Massey Ferguson» Solicite información en la Nueva Sucursal de Garteiz Hermanos y Compañía para Burgos San Cosme 2.

VENTA plazos y contado, toda clase de persianas. Reparación y pintura de persianas bombo y corrientes. Teléfono 2446. Diego Laínez, 6. Mercería Rincón

VENDO cubas envinadas. Teléfono 6280.

VENDO 8.000 kilos alfalfa empacada, 1.º y 2.º corte. Viuda Isidro González Panadería. Melgar de Fernamental (Burgos).

VENDO coche niño último modelo. Pisones, 21-2.º.

COCHE niño «Jane». 2 meses usado, vendo barato. Casillas, 7, 3.º C.

VENDO jaula pájaro lujo con soporte. Miranda, 3-1.º derecha.

VENDO radio Iberia cinco ondas o cambio bicicleta señora y transistor Vanguard muy barato. Tercera manzana, n.º 149. Gamonal.

VENDO coche niño seminuevo. San Francisco, 153-3.º B

VENDO coche niño seminuevo. San Pedro Cardeña, Transversal primera, número 2-2.º tercera (Fuente Cornetа).

COMPRO aparato radio americano, cinco lámparas, alterna. Teléfono 3838 Tardes

VENDO partida cabrios chopo superiores. Francisco Hidalgo. Huérmeces.

JUEGOS de café y desayuno. Gran surtido a precios económicos en Almacenes Sima.

RADIOELECTRICA JOSPE vende aparatos radio, transistores, baratísimos. Concepción 2-6.º.

VENDO coche niño Madrid, 63-3.º derecha

SE VENDEN 60 ovejas con cordero de 14 kilos. Viuda de Ignacio Castrillo Revilla Vallejera

VENDO silla niño. Sillas paja, cuarto estar, nevera, mesa y sillas cocina, aparato radio. Salas, 6-5.º, teléfono 4443.

ENSEÑANZAS

ACADEMIA J. C. Próximo Abril inauguramos curso taquimecanografía para Secretariado. Alonso Martínez, 1.

ACADEMIA J. C. Aparejadores, Preuniverta rio, Magisterio. Comercio, Bachillerato Idiomas Alonso Martínez 1

RUSO, Inglés Alemán, Francés, Italiano, profesor especializado. Teléfono 3183.

ENSEÑANZA garantizada Asignaturas Cursos. Bachillerato Reválidas y Magisterio Santa Clara. 57 A

MAESTRA Nacional da clases particulares a domicilio. Informes esta Administración.

FINCAS

VENDO casa dos viviendas, almacén, cobertizo, huerta, libre de inquilinos. Informes: Ignacio Juez San Juan, 18-2.º.

SE VENDE o arrienda molino eléctrico y panadería con vivienda, por no poder atender en perfecto uso, mucha clientela, 30 Kms. de Burgos, carretera general. Informes, Gestoría Zamora, Calera, 37 Burgos.

SE VENDE piso con casa libre. Carretera de Arcos. Informes, Confitería Granja La Cartuja, Plaza de Vega, 21.

VENDO casa en Alar del Rey, buen sitio con corral, piso libre, bajo precio. Tratar con Fernando Polanco.

SE VENDEN locales nuevos en la Avenida del Cid 86. Obra.

VENDO piso construcción moderna, céntrico, grande, en Baracaldo, Plaza de los Fueros. Razón, teléfono 5083.

SOLARES, parcelas, terrenos para industrias, viviendas protección oficial, libres, con proyectos, alineaciones, bien emplazadas Conde: Plaza Alonso Martínez, 7-A, 3.º.

¿QUIERE vender sus pisos? Rápidamente, PRIGO. Agente de la Propiedad Inmobiliaria. Moneda, 13.

TIENDAS San Francisco (Venerables), 60, 80, 100 metros, propios almacén, vinos, tienda comestibles, etc., PRIGO.

LOCALES principio San Francisco, exentos, nuevos, mucha luz, 100, 200, ideales, restaurantes, carnicerías, exposición maquinaria; 550.000, 1.200.000. PRIGO. Moneda. 13 mañanas.

PISO seis habitaciones, lonja, ideal bar (frente Venerables) nuevo, exento, 700.000, facilidades. PRIGO. Moneda, 13.

FABRICANTES, industriales. Dispongo solares acogidos Polo Industrial, carretera general, 20.000, 50.000, 100.000, 300.000 metros, desde 100, 15, 30, 20, pesetas. ¡Visítenme! PRIGO, mañanas.

APARTAMENTO centriquísimo, 225 metros, gran lujo, ideal para oficina o comercios, 1.550.000. PRIGO.

EMPRESAS constructoras, aportaría solar. Paseo Isla contrucción inmediata, 100 viviendas. Informo a interesados. PRIGO.

SE VENDE piso amplio. Calle Sedano, 2-5.º centro.

VENDO finca con casa diez viviendas, una libre, cuadras y terreno para edificar Teléfono 5840-873.

GANADOS Y APEROS

BRAUD TREPAT la mejor cosechadora. Concesionario: Suministros Sáinz Avenida Cid, 85.

VENDO tractor Major Diesel con brabán Trilladora Ajuria número 1 con lazapajas Dos cosechadoras internacionales autopropulsadas 2,10 de corte Dos Jubus de arrastre Un Casse de arrastre con motor auxiliar. Tractor internacional 50 H.P Diesel. Cosechadora Saca Far autopropulsada, reparada. Buen estado Emilio Oroz Gurbindo, Sancho el Mayor, 3-4.º. Teléfono 15.939. Pamplona.

VENDO 60 ovejas paridas y 15 borras en Arcos de la Llana. Benigno de la Fuente.

VENDO un carro de bueyes con ruedas nuevas rede y zarzos, una máquina segadora Ajuria, para tratar con Severino Pérez, en Iglesias.

VENDO carros, máquinas y aperos. Tratar con Inocencio Tajadura. Frandovinez.

POR dejar labranza vendo atadora, trilladora, ensacadora y descazuleladora, recién estrenada. Cayo González, Fouzaleche. Logroño.

HUESPEDES

HABITACION derecho cocina céntrica cedo a matrimonio o señoritas, informes esta Administración.

DOY pensión completa y cama, 49 pesetas. Puebla, 2-3.º.

DOY pensión. Avellanos, n.º 3-1.º.

HABITACION céntrica dos camas cedo. Informes esta Administración.

DOY pensión completa céntrica. Razón esta Administración.

ADMITO caballero pensión. Avenida Sanjurjo, 60-8.º interior derecha.

HABITACION dos camas solo dormir, económico. San Pedro Cardeña. 14-1.º

MUEBLES

VENDO 20 sillas. Bar La Viña. Miranda, 28.

VENDO habitación recibir moderna sin estrenar, mesa camilla con boina, cama turca de 80 plegable, aparato luz de cristal, lavadora, hall estilo funciona todo seminuevo. Calera 15-habitación 8.

PERDIDAS

EXTRAVIO vaca negra con ramal. Avisar Central Teléfonos. Quintanaortuño. Ismael Fernández.

PERDIDA reloj Duward de oro de señora. Gratificaré. Miranda, 12-2.º izquierda.

TRASPASOS

TRASPASO negocio local comercial o rentable sitio. Teléfono 3496.

TRASPASO mercería con o sin existencias, facilidades de pago. Informes esta Administración.

TRASPASO taller carrocerías con vivienda, maquinaria eléctrica, bien situado carretera Burgos, propio taller mecánico. Delmacio Maté. Villadiego.

BAR montado completo con piso, traspaso. Avellanos, n.º 3 bar.

TRASPASARIA peluquería señoras, céntrica. PRIGO, mañanas.

MAGNIFICA cafetería, Paseo Espolón, adecuada exposición, restaurante, ¡Ocasión! 1.600.000. PRIGO. Moneda, 13.

TELEVISORES

«TELEVISORES 19» último modelo extraplano licencia americana con antena voltímetro y mesa todo 18.800 ptas diez días prueba sin compromiso ventas a plazos garantía absoluta 6 meses «Comercial Velo-Moto»

VARIOS

SEGUROS de accidentes de Trabajo Mutualidad Provincial Espolón 20 Burgos

NEGOCIO espléndido proporcionaré. Teléfono 7166.

IMPRESOS comerciales cartas timbradas tarjetas de visita invitaciones prospectos de propaganda etc. TALLERES GRAFICOS «Diario de Burgos» Calle Vitoria, 13 Teléfono 2852

FOTOGRABADOS Confección rápida TALLERES GRAFICOS «Diario de Burgos» Precios ventajosos Calle Vitoria, 13 Teléfono 2852

Encuadernaciones: corrientes y de lujo encárguelas en TALLERES GRAFICOS «Diario de Burgos» Calle Vitoria núm 13 Teléfono 2852.

SE HACE toda clase de de excavaciones con máquinas astepilla. Razón, Calvario, n.º 11.

Más información nacional

(Viene de primera página)

honorario de la Facultad de Derecho de esta Universidad y director de la Cátedra de Alta Cultura Naval "Arzobispo Gelmírez", don Camilo Barcia Trelles.—Cifra.

ASAMBLEA DEL MAGISTERIO PRIVADO

Santa Cruz del Valle de los Caídos.— Se ha clausurado la Junta nacional de la Asociación del Magisterio Privado, encuadrada en el S. E. M.

En las sesiones que han venido desarrollando, se han tratado interesantes cuestiones relacionadas con la enseñanza primaria privada, entre ellas, la estructura nacional y provincial de la Asociación, establecimiento de las Cooperativas en los Centros primarios privados, reglamentación interna de los Colegios, establecimiento de un arancel que regule los honorarios de enseñanza y evite toda competencia ilícita, bases de trabajo del profesorado y petición a las autoridades del Ministerio de Educación Nacional en relación con la inspección estatal.—Cifra.

LLEGA EL NUEVO EMBAJADOR NORTEAMERICANO

Madrid. — Ha llegado al aeropuerto de Barajas, el embajador de los Estados Unidos en España, Mr. Angier Biddle Duke, acompañado de su esposa e hijos.

Fue recibido por el introductor de embajadores, embajador de España en Washington, director general de Asuntos con América del Norte, altos funcionarios de la Embajada y otras personalidades.

En la sala de honor del aeropuerto, el embajador recibió a los periodistas, a los que dirigió las siguientes palabras:

"Ayer mi familia y yo, tuvimos la más cálida y amistosa bienvenida a España en la hospitalaria Algeciras. Estoy encantado de estar de nuevo en la capital de España, que abandoné oficialmente en 1952, cuando era una ciudad de millón y medio de almas, más del doble que nuestra capital federal, Washington".

El doctor Biddle Duke marchó seguidamente a su residencia.—Cifra.

FUNCION BENEFICA

Madrid. — En función de gala, patrocinada por doña Carmen Polo de Franco y a beneficio de la Asociación de familias con niños y adultos subnormales (afanias), se estrenó esta tarde en el Palacio de la Música, la película "Elisa" (David Lisa).

Presidió esta "premiere", doña Carmen Polo de Franco, presidenta de honor de la Federación Española de Asociaciones Protectoras de Subnormales, que llegó acompañada de la condesa de Casa Loja y la Princesa doña Sofía, a quien acompañada la marquesa de Mondéjar.

SUPERLIMPIEZA EN SECO
«IRIS»
CON
SERVICIO A DOMICILIO
PROXIMA APERTURA
EN
Vitoria. 64. — Telf. 6141

Catástrofe en Chile

(Viene de primera página)

fra aumente conforme vayan recibiéndose noticias del interior.

El terremoto se registró a mediodía de ayer con temblores tan intensos que sacudieron América del Sur desde el Pacífico al Atlántico. La zona más afectada ha sido un valle situado a unos cien kilómetros Norte de Santiago, que ha quedado devastado por las aguas de una presa que se ha hundido. Una gigantesca ola de agua aplastó más de ochenta casas de adobe. Se calcula que unas trescientas personas quedaron sepultadas en una masa de barro de casi un metro de espesor.

El pánico se extendió entre la gente que se lanzó a las calles En la capital una mujer histérica se lanzó a la calle desde la segunda planta del hospital muriendo en el acto. Otra víctima se produjo en el hipódromo, donde se hundió una tribuna. La gente, tratando de salir, pisoteó a esa persona, que había caído al suelo.

En Valparaíso el mercado se vino abajo y varios centenares de casitas quedaron destruídas.

MAS TEMBLORES

Santiago de Chile. — Nuevos temblores de tierra, de poca intensidad, han seguido a los de ayer, que han producido, por lo menos, doscientos cuarenta y siete muertos en este país.

Los especialistas en sismología han declarado que estos movimientos podrían considerarse como los que se producen normalmente después de un fuerte terremoto. No se han recibido aún noticias que señalen nuevas víctimas o daños.

EL COBRE, DESTRUIDO

Santiago de Chile. — Veintiocho temblores de tierra han sido registrados en esta capital después del terremoto de ayer, que provocó la rotura de una presa situada a unos noventa y cinco kilómetros al Nordeste de Santiago y enterró en un mar de cieno el pueblo de El Cobre.

Las autoridades chilenas señalan que en aquella población han sido recuperados veintisiete cadáveres y que otras 121 personas habían desaparecido. El Cobre tenía cuatrocientos habitantes y fue alcanzado por una ola de barro y rocas de mil metros de ancho.

TEMBLOR EN JAPON

Tokio.—Un temblor de tierra de mediana intensidad se ha registrado en el Norte de Japón, pero no se han producido daños ni víctimas.

El temblor afectó al Sur de la isla de Hokkaido y el Norte de la de Ondo, a las 11,48 —hora española— y el epicentro se fija en el Pacífico, a la altura de las costas de la provincia de Aomori.—Efe.

EN ARGENTINA

Buenos Aires. — Dos temblores de tierra de intensidad media se han sentido hoy en Mendoza, en la parte occidental de la Argentina.

La línea ferroviaria entre Argentina y Chile se encuentra cerrada a consecuencia de haberse apreciado grandes grietas a unos ciento veinte metros de la salida de Argentina en el túnel fronterizo.

HARRIET HUBBARD AYER
La estheticienne especializada de "HARRIET HUBBARD AYER", Mlle. France Lombard, estará a disposición de nuestras distinguidas clientes, para ofrecerles sus tratamientos y consejos de belleza, del 30 de Marzo al 3 de Abril, en
Perfumería «AZUL»
HARRIET HUBBARD Ayer
Pl. Rey S. Fernando, 11
Teléfono 1154
RESERVE SU HORA

TRAZADOR
CON CATEGORIA DE OFICIAL 2.ª SE NECESITA
NICOLAS CORREA, S. A.
Carretera Madrid - Irún. — BURGOS

Compañía Telefónica Nacional de España
Se admite personal de 17 a 27 años para cursillo de capacitación de Mecánicos.
EXAMENES EL DIA 5 DE ABRIL
INFORMES: CONDE JORDANA 3

Nuevo llamamiento del Papa para que se disuelva la tensión entre los pueblos

S. S. Paulo VI aconseja «extremada delicadeza y responsabilidad» al grupo que estudia el control de nacimientos

Ciudad del Vaticano.—El Papa ha dicho que su deseo es que se disuelva la actual tensión entre los pueblos «y que cesen las acciones de guerra que adquieren cada vez más gravedad y carácter amenazador».

Dirigiéndose a la multitud congregada en la plaza de San Pedro, con motivo del habitual rezo del «Angelus» de los domingos, Paulo VI dijo desde la ventana de su estudio en el palacio apostólico: «Debemos rezar por aquellos que trabajan sinceramente a favor de la paz, que trabajan y escriben por la paz y también por aquellos que no quieren la paz, para que el sentido de responsabilidad pueda hacerles volver a mejores sentimientos.—Efe.

CONSEJO DE S. S AL GRUPO QUE ESTUDIA EL PROBLEMA DE LA NATALIDAD

Ciudad del Vaticano.—El Vaticano ha revelado hoy los primeros detalles oficiales concernientes a la comisión internacional designada por Su Santidad para el estudio del control de la natalidad y ha dicho que Paulo VI ha pedido al grupo que tenga muy presente en su pensamiento la «extrema delicadeza y responsabilidad» de su trabajo.

Un boletín oficial del Vaticano dice que la comisión estaba celebrando su cuarta sesión en el Vaticano bajo la presidencia del arzobispo norteamericano Leo Binz, de San Pablo (Minnesota).

La comisión presentará a Su Santidad un informe al término de sus actuales reuniones, pero tiene el programa de continuar sus tareas más adelante.

«Los miembros de la comisión —dice también el boletín del Vaticano—, escogidos en varias partes del Mundo, representan las varias corrientes de teología moral, medicina y psicología, círculos de investigación y círculos prácticos, demografía y sociología, sin descuidar los círculos pastorales atentos a la preparación para el matrimonio».—Efe.

NUEVO ESTUDIO

Ciudad del Vaticano.—Una comisión del Concilio Vaticano ha comenzado el estudio de una versión nuevamente redactada sobre el esquema «La Iglesia Católica y el mundo moderno».

EL CARDENAL PIZZARDO VICEDECANO DEL SACRO COLEGIO

Ciudad del Vaticano.—Su Santidad el Papa ha aprobado la elección del Cardenal Giuseppe Pizzardo como vicedecano del Sacro Colegio de Cardenales, según se ha anunciado hoy.

LA CAMARA DE REPRESENTANTES FILIPINA APRUEBA LA ENSEÑANZA RELIGIOSA EN LAS ESCUELAS

Manila. — La Cámara de representantes ha aprobado por mayoría abrumadora el proyecto de ley por el que se autoriza la enseñanza de la religión en las escuelas públicas.

NUEVO ATAQUE DE WYZYNSKY A LA POLITICA ATEA DEL GOBIERNO POLACO

Varsovia. — El Cardenal Wyzynsky, primado de Polonia, ha dicho que el ateísmo "artificial" creado por las autoridades del país asquea a los polacos.

El Cardenal, hablando ante dos mil fieles en la iglesia de Santa María de Varsovia, afirmó que la fe católica es tan profunda en Polonia que las autoridades se ven obligadas algunas veces "a apagarla con propaganda política".

"Polonia, durante mil años ha sido católica y lo seguirá siendo durante los mil años que seguirán al que ahora vivimos".

SOLEDAD DEL CARDENAL MINDSZENTY EN SU 73 CUMPLEAÑOS

Budapest.—El Cardenal Mindszenty ha celebrado su 73 cumpleaños en completa soledad, en su refugio de la Legación norteamericana de esta ciudad.

El primado de Hungría, que vive en la representación diplomática de Estados Unidos desde el 4 de Noviembre de 1956, cuando los tanques rusos aplastaron el levantamiento húngaro, ha pasado el día totalmente aislado del mundo exterior y de sus fieles.

El Cardenal tiene prohibidas normalmente todas las visitas.

JUNTO PLAZA MAYOR
y Plaza Santo Domingo, zona comercial y bancaria, se vende casa de 450 m.² con los bajos y pisos libres. Razón Vda. de Sáenz de Santa María. Teléfono, 4176 ó 4769 (propietarios); abstenerse intermediarios.

Sociedad de Cazadores y Pescadores de Burgos

Aviso

Se recuerda a los señores socios (pescadores) que no hayan pasado por la Sociedad para hacer efectiva la cuota del año actual, que el próximo día 31 del corriente mes de Marzo finaliza el plazo de adhesión sin cuota de entrada.

Rogamos a los mismos pasen por esta Sociedad, para hacer efectiva la CUOTA ANUAL, ya que, a partir de esta fecha —y según acuerdo— los que no lo hayan hecho, causarán baja automáticamente, siendo después necesario para nuevas suscripciones, abonar cuota de entrada.

Burgos, Marzo de 1965.

LA JUNTA DIRECTIVA

LOS TOROS

"El Cordobés" debutó como ganadero sin éxito, en un festival benéfico

RESUMEN DE LA JORNADA TAURINA DOMINGUERA

El domingo hubo buen número de novilladas con picadores y festejos económicos y festivales en diversas plazas, destacando los triunfos de los siguientes diestros:

El debutante Aurelio Núñez (una oreja) en la "Monumental" de Madrid; Manolo Sanlúcar (tres orejas y salida a hombros) en Barcelona; Capillé (una oreja) y Paquirri (una oreja) en Zaragoza; Paco Pallarés (una oreja) en Castellón; Sebastián Palomo "Linares" (una oreja) en Vitoria; José Antonio Martín (una oreja) en Almería; el rejoneador Josechu Pérez de Mendoza (dos orejas y un rabo), Pepe Luis de la Casa (dos orejas y un rabo) y Gabriel de la Casa (una oreja) en Arenas de San Pedro; José Morán "Facultades" (una oreja en cada novillo y salida a hombros) en Alcalá de Guadaira; el venezolano Ramón Reyes (una oreja) en Palma de Mallorca; el rejoneador Moreno Pidal (dos orejas), "Chamaco" (una oreja), José Julio (dos orejas y salida a hombros), Emilio Oliva (dos orejas y rabo) y "El Pireo" (una oreja) en Badajoz.

En el festival celebrado en Córdoba, organizado por "El Cordobés", en favor del subalterno Antonio Yañez "El Gallo" y otros subalternos retirados, se lidió ganado del propio Manuel Benítez, que hacía su presentación como ganadero. Los astados dieron poco juego y algunos tuvieron mal estilo, a tal punto que, pese a tratarse de un festival, no se otorgó ni una sola oreja. Torearon con "El Cordobés", Montilla, "Zurito", Rafael Cruz Conde, Rafael Poyato y Joselito Torres.

Escucharon avisos:

José González "Copano" (uno) y Aurelio Núñez (uno) en la "Monumental" de Madrid; Juanito Jimeno (uno) y Antonio Pérez (uno) en "Vista Alegre".

En la novillada celebrada en Zaragoza y durante la lidia del sexto novillo, fue cogido el diestro "Paquirri", quien sufrió una herida en el muslo izquierdo, de 15 centímetros, de pronóstico grave.

CORRIDA EN LA PLAZA VENEZOLANA DE VALENCIA

Valencia (Venezuela). — Tercera y última corrida de feria. Toros de Campo Alegre y Santa Cecilia, de Méjico, bravos. Antonio Ordóñez no pudo actuar, por estar lesionado en un brazo. Lleno y tiempo magnífico. "Joselito" de Colombia salió del paso en su toro. Jaime Ostos superior con capote y muleta. Se le concedieron las dos orejas del astado. Manolo Zúñiga, aplaudido. Luis Segura, muy valiente y artista. Ovación, una oreja y petición de otra. "Maravilla" estuvo desacertado con el estoque. "Joselillo" de Colombia estoqueó al último toro.

AYER, EN MURCIA

Murcia. — Novillos de los herederos de Manuel Escudero Asmenal, gordos y bien presentados. Lleno. "Tinín II", ovación, petición de oreja y vuelta en su primero y gran ovación, una oreja y vuelta en el otro. "Chamaco II" escuchó pitos en los dos. Sebastián Palomo "Linares", ovación, una oreja y vuelta en el tercero y gran ovación, dos orejas y dos vueltas al ruedo, con salida a hombros, en el último.

EL ESTADO DE "PAQUIRRI"

Zaragoza. — El novillero "Paquirri", que ayer resultó cogido de gravedad en ésta plaza, se encuentra tranquilo y sin fiebre. Podrá volver a los ruedos dentro de quince días.

ENRIQUE MARIN, UN NUEVO VALOR DE LA NOVILLERIA

Nuestro buen amigo, el conocido hombre de negocios taurinos logroñés y apoderado, don Ricardo Marín, que entre otros diestros elevó a las cimas de la fama a toreros tan conocidos como "El Algabeño" y José Manuel Inchausti "Tinín II" —aún a costa de sacrificios económicos y esfuerzos que nunca verá correspondidos—, se ha hecho cargo ahora de otro joven valor de la novillería, del cual poseemos las mejores referencias y al que es muy posible que muy pronto veamos actuar en algún ruedo de nuestra provincia.

Se trata de Enrique Marín, hijo del chófer del famoso matador de toros albaceteño Pedro Martínez "Pedrés". Este torero tiene al muchacho en su finca, desde hace diez años y bajo su dirección se ha ido formando, en tentaderos y labores camperas. También "El Cordobés" y Domingo Ortega han favorecido y aconsejado a este joven valor de la torería que ahora, al cumplir la edad reglamentaria, se decide a actuar ante los públicos, para iniciar una temporada que se le presenta prometedora y cuajada de contratos. Por de pronto, su apoderado, don Ricardo Marín le ha escriturado ya cinco novilladas, la primera de las cuales tendrá lugar en Vitoria el próximo día 18, alternando con Gregorio Lalanda y "Luguillano) chico, para estoquear seis astados de Encinas.

Nos han hablado muy elogiosamente de Enrique Marín y como su dirección está en buenas manos, esperamos verle pronto situado entre los novilleros acaparadores de actuaciones y triunfos. Por nuestra parte formulamos el propósito de acudir a conocerle y juzgar su valía, en la primera ocasión propicia.

CHAMARILERO

Peña Guitarrista
Se dan clases de laúd, bandurria y guitarra. Informes en Secretaría de 8 a 10. Llana de Afuera, 8, 1.°

»CODIMA«
Tfno.: 3038

tronzadoras Remington
Comercial Distribuidora de Maquinaria, S.Pablo, 13

GUIA FACULTATIVA

A. López Gómez
GARGANTA. NARIZ Y OIDOS
Consulta de 11 a 2 y de 4 a 6
Espolón núm. 28. Teléfono 3577

S. Iñigo
Médico-oculista
Consulta de 11 a 2 y de 5 a 7
Lain Calvo, 17, 1.º Telf. 1221

José María Rodríguez Irive
ODONTOLOGO
Avda Cid 10 (Edificio Feygo)

C. Rodríguez Sáez
OCULISTA
Consulta de 11 a y de 5 a 7
Héroes del Alcázar 1

José Luis Rica Rica
Parto dirigido y psicoprofiláctico Enfermedades y operaciones de la mujer
Consulta de 11 a 2 y de 4 a 6
Vitoria, 21, 1.º izquierda
Teléfono 4771

ALONSO BANUELOS
Oculista
Oftalmólogo del National Health
Service Inglés
Consulta de 11 a 2
y de 4 a 6
Espolón, 2

M. A. Ruiz de Temiño
DENTISTA
San Juan, 3, 2.º — Teléfono 4370

F. J. INFANTE ABAJO
MEDICO DENTISTA
Lain Calvo 20 2.º

Dr. Bañuelos
OCULISTA
Plaza Mayor, 2. Tel. 3166

V. OJEDA CARCEDO
APARATO DIGESTIVO Y NUTRICION
Análisis Clínicos. — Rayos X
Metabolimetría
Consulta, de 10 a 1 y de 4 a 6
Vitoria 20, 1.º — Teléfono 3667

José M.ª Araqüés
MEDICO - ODONTOLOGO
Consulta de 10 a 1 y de 4 a
Queipo de Llano, 2 — Telf. 5378

A. Gómez López
Del Hospital Militar
CORAZON - PULMON
San Cosme 2 — Tel 5590

José M. de Sebastián
MEDICO
ANALISIS CLINICOS
TRANSFUSIONES
Vitoria, 19, 2.º — Teléfono 7885

Doctor Garzón
PARTOS Y ENFERMEDADES DE LA MUJER. ESTERILIDAD
Pl. Rey San Fernando, 3, 2.º
Teléfono, 1657

José Carazo
PARTOS Y ENFERMEDADES DE LA MUJER
Del Hospital de Ba antes y Cruz Roja
Vitoria, 31 3.º — Teléfono 3591

Dr. RENEDO
Cirugía - Vías urinarias
Concepción 15, 2.º
De 11 a 1

Colman Casasnovas
PARTOS. CIRUGIA DE LA MUJER. ONDA CORTA
Consulta, de 11 a 1,30
C/ Miranda, 7 — Teléfono 1132

GREGORIO TREVINO
MEDICINA INTERNA
Reumatismos - Rayos X
D. de Oviedo, 1. — Telf 6533

Dr. V. MATEOS LOPEZ
CIRUGIA GENERAL. TRAUMATOLOGIA HUESOS. ARTICULACIONES. RAYOS X
Avenida del Cid, 8, 3.º
Teléfono 2254

Arias Martínez Mata
CARDIOLOGO
Alonso Martínez, 7. - Telf. 5103

J. M. Francés
MEDICINA INTERNA
RAYOS X
Consulta de 10 a 1 y de 3 a 5
Plaza de Vega, 36 — Telf. 5446

José Vicente Vallejo
ANALISIS CLINICOS
TRANSFUSIONES
San Pablo, 5, 3.º - Tl. 3683

SERVICIOS-TECNICOS
"Opticometría" GRATUITOS
IZAMIL LAIN CALVO 28

G. CAMARZANA VILLAFRUELA
NEUROPSIQUIATRA DEL HOSPITAL MILITAR
ENFERMEDADES NERVIOSAS Y MENTALES
Vitoria 31 — Teléfono 1761

¡¡AMA DE CASA!!
Las faltas de afiliación del Montepío Nacional del Servicio Doméstico y el incumplimiento en la notificación de las Altas o Bajas supone el pago de las cuotas que debieran satisfacerse y el recargo del 20 por 100 por demora más las sanciones correspondientes marcadas por la Ley.

HOY, IV JORNADA MUNDIAL DEL TEATRO

Mensaje internacional conmemorativo

En esta fecha, elegida por la Organización de las Naciones Unidas para celebrar la cooperación entre los pueblos, el Instituto Internacional del Teatro os pide celebrar con él la IV Jornada Mundial del Teatro.

Si es cierto que en todo el mundo subsisten, aquí y allá, causas de discordia; si es cierto, por desgracia, que la intranquilidad no ha podido abandonar definitivamente el corazón de los hombres, también es cierto que son estos hombres, solamente ellos y cada uno de ellos, los que poseen, a despecho de todas las fuerzas adversas, los instrumentos de la paz.

El Teatro es uno de estos instrumentos: uno de los más importantes, porque es una parte de la cultura universal; uno de los más eficaces porque, poco a poco, desaparecen las fronteras ante él; uno de los más dignos porque, hablando todas las lenguas, evocando todas las civilizaciones, reflejando todos los ideales, es, sin embargo, expresión de una profunda unidad, la de los hombres que, a través de todos los enfrentamientos, solamente buscan las razones de conocerse a sí mismos y amarse. El Teatro, soporte moderno de la expresión de los pueblos, de sus pensamientos y de su vocación, afirma su voluntad de servirlos, y servir así a la amistad y a la paz.

El tiempo

Madrid. — El estado del cielo, despejado o poco nuboso en la Península y Baleares, se mantuvo en la noche pasada y se formaron algunas nieblas o neblinas en las primeras horas de la mañana en puntos del Cantábrico, Baleares y costas catalanas. Durante el día, han ido apareciendo nubes altas o medias, en cantidad variable, sobre Andalucía y región murciana y por la tarde, sobre Extremadura. En Canarias hubo nubosidad variable.

Predicción para el día 30. — Aumento de la nubosidad por el Suroeste de la Península, que irá desplazándose hacia el Centro y Este, pero con carácter variable y mejoría posterior. Vientos moderados de componente Sudeste en el tercio Suroccidental de la Península. Nubosidad variable en Canarias.

Las temperaturas de Madrid han sido de 22 grados a las 14 horas y de 8,8 grados a las cinco horas.

Las extremas de España han correspondido a Sevilla y Pontevedra, con 29 grados y a Albacete, Burgos y Gerona, con tres grados.

Elecciones con retraso en el Congo

Leopoldville. — El presidente Kasavubu ha emitido su voto en la población de Dendale, en la que las elecciones generales han empezado con un día de retraso.

Le acompañaba Tshombe.

Unas ocho mil personas que esperaban el momento de depositar su voto aclamaron al grupo gubernamental.

La mayor parte de la ciudad se encontraba hoy sumida en una calma total y solamente funcionaban los negocios con personal extranjero y los servicios fundamentales.

FRACASO DE MANIFESTACIONES ESTUDIANTILES EN SEVILLA Y BARCELONA

Se reanudan las clases en las Facultades de Ciencias y Filosofía de la Ciudad Condal

Barcelona. — Los estudiantes de la escuela industrial, a la salida de sus clases, organizaron una especie de manifestación, compuesta por grupos poco numerosos, pero la Policía Armada dispersó a los manifestantes pacíficamente, pues éstos se retiraron al advertir la presencia de las fuerzas del orden.

La manifestación tuvo escasa importancia, hasta el punto de que no llegó a interrumpirse el tránsito de vehículos y viandantes en los lugares por donde pasaron, es decir, plaza de la Universidad, calle de Pelayo y plaza de Cataluña En algunos momentos los manifestantes dieron gritos pidiendo «libertad sindical». No se registró incidente alguno.

Las asistencias a las clases han sido normales en las Facultades de Ciencias y Filosofía y Letras, clases que se reanudaron esta mañana.

OTRA MANIFESTACION FRACASADA

Sevilla. — Un grupo de unos ciento cincuenta estudiantes intentaron organizar una manifestación ante el Gobierno Civil para protestar contra las sanciones impuestas a alumnos de otras Universidades, pero los agentes del orden disolvieron pacíficamente el intento sin que se produjera incidente alguno. La convocatoria a la manifestación se hacía en unas octavillas distribuídas en la Universidad por la mañana.

Previamente un grupo de estudiantes se había concentrado en el patio de la Facultad de Ciencias e intentaron entrevistarse con el rector para manifestarle su protesta por dichas sanciones.—Cifra.

SAN ROQUE QUINADO
Gran reconstituyente

PERDIDA
rueda E-20-X seminueva. Miranda a Brújula, noche 25. Gratificaré. Razón: Telf. 5079.

Ponche Regio

el momento no importa: PonchoRegio es siempre delicioso.
VALDESPINO
JEREZ
Balena, S. A.

Compañía Telefónica Nacional de España
Se admite personal para peones de redes. Edad, 17 a 27 años. Ingreso inmediato con sueldo más dietas desplazamiento.
Informes: Conde Jordana, 3, planta baja o teléfono 1234
BURGOS

DOS MATRIMONIOS
para encargados en explotación de FINCA AGRICOLA-FORESTAL, 12 Ha. de cultivos diversos, secano y regadío y 400 Ha. de bosque alcornocal y pinar, propio para rebaño y ganado vacuno, a 25 km. de Gerona y 12 de Tossa de Mar (Costa Brava). Buenas comunicaciones, pie carretera. Viviendas confortables y muy espaciosas. No importa número de familiares, trabajo bien remunerado durante todo el año. Escribir con detalles a don Ramón Noguera Sabater, calle Rutlla, 172. — GERONA.

DEPORTES 12

Otra vez la igualada y el codo a codo entre los equipos madrileños

Resultados caseros, salvo en los casos del Sevilla y Las Palmas, derrotados por bilbaínos y aragoneses

No ha podido vencer el Atlético de Madrid en Elche y con ello da oportunidad al Real Madrid para que le iguale a puntos. El único gol del partido se marcó a los dieciocho minutos del primer tiempo por medio de Lezcano. El equipo madrileño jugó con demasiado nerviosismo y su mayor dominio fue infructuoso.

— En su desesperado intento por salir de la cola, el Oviedo ha logrado una meritoria victoria en su difícil partido frente al Barcelona. Icazuriaga marcó el primer tanto. Aumentó la ventaja en la segunda parte un gol de José Luis. El Oviedo ha merecido el triunfo, sobre todo por su mayor dominio en la segunda parte.

— Mal partido en Chamartín, que registró un tercio de su aforo. La superioridad madridista se impuso desde el primer momento aunque los dos equipos jugaron sin muchas ganas y hasta abúlicos. Marcó primero el Murcia, por medio de Arce. Este gol animó al Madrid y Puskas y Martínez marcaron en el primer tiempo. En la segunda parte otros dos goles del Real Madrid, obra de Grosso el primero y el segundo de Puskas, al lanzar un penalty, dejaron resuelto el partido.

— Encuentro competido y emocionante en Sarriá, que no se resolvió hasta el último minuto con el gol segundo del Español. Di Stéfano marcó el primer gol españolista y empató el Levante al marcar en su propia puerta Bartolí. En el minuto último Kuzman consiguió el tanto de la victoria.

— El Sevilla perdió en su campo con el Atlético de Bilbao y se mete en zona peligrosa. No hubo goles en la primera parte. En la segunda los dos equipos se emplearon con mucha codicia. Marcó Cabral y Arieta I consiguió el empate. El mismo jugador logró el gol de la victoria bilbaína y, un minuto después, fue expulsado, por entrada violenta. Emoción en los minutos finales sin que se alterase el marcador.

— Dominio claro del Valencia sobre un Betis a la defensiva, con lo que no es posible que gane partidos. En la primera jugada del segundo tiempo marcó Arnal el primer gol valencianista. El segundo lo consiguió Roberto. Hasta el final se mantuvo el dominio local.

— Fuerte derrota del Coruña en Córdoba, con lo que casi asegura su descenso. En la primera parte no hubo goles y el juego resultó insulso. En la continuación, Cabrera, Rubén, Luis Costa, Juanín, Luis Costa de nuevo y Martínez golearon. En la segunda parte se mostró el equipo cordobés pletórico de facultades.

SE NECESITA

MECANICO, OFICIAL DE PRIMERA

Informes:

Edificaciones Sociales, S. A.—1.000 viviendas. GAMONAL

(Registrado Oficina de Colocación núm. 2888)

VALIOSISIMO EMPATE DEL BURGOS EN ATOCHA (2 - 2)

En la primera parte ganaba dos-cero pero después se impuso la Real

El tanto de la igualada fue marcado por Arsenio al intentar despejar un corner, cuando faltaban 14 minutos

GUTI
que tuvo otra colosal actuación en Atocha

San Sebastián. (Servicio especial de MENCHETA, para DIARIO DE BURGOS. — Con tiempo manífico y buena entrada, se jugó el domingo el partido de Liga entre el Real Sociedad y el Burgos, encuentro que concluyó con empate a dos tantos.

A las órdenes del colegiado señor Valle, los equipos se alinearon así:

Real Sociedad. — Arriaga; Iguarán, Astigarraga, Ormaechea; Arzac, Maiztegui; Urresti, Alfonso, Eceiza, Mendiluce y Cacho.

Burgos. — Guti; Astorga, Pestaña, Arsenio; Paquito, Zamora; Elósegui, Matute, Fábregas, Senarriaga y Zuazaga.

A los siete minutos, un fallo de Maiztegui permite filtrarse a Alósegui que aprovecha otro fallo de Arriaga para conseguir el primer tanto del Burgos.

A los 26 minutos, Matute, completamente solo, recibe un pase de su línea media, dispara y el rechace de Arriaga lo vuelve a recoger para enviar el balón a las mallas.

En la segunda parte el do-

ELOSEGUI
autor del primer gol del Burgos

minio es casi constante de la Real, luciéndose Guti en una gran parada.

A los 26 minutos, un balón rebotado en la defensa burgalesa permite a Alfonso marcar el primer tanto local.

A los 31, un córner lanzado por Mendiluce, da lugar a desgraciada intervención de Arsenio, que al intentar despejar la pelota, de cabeza, la introduce en su propia meta.

En los últimos cinco minutos, el dominio realista es abrumador y Eceiza estrella un balón en el palo. Seguidamente, Guti realiza dos sensacionales paradas que evitan otros dos goles y termina el encuentro con el resultado de empate a dos tantos.

COMENTARIO

San Sebastián. — Partido de cara y cruz, porque en la primera parte, el Burgos se adelantó con dos goles, fruto de su coraje y también de los desaciertos defensivos del cuadro local. Por el contrario, en el segundo tiempo, los burgaleses tuvieron que conformarse con defender la igualada y aún estuvieron a punto de salir batidos de Atocha, sencillamente porque la Real Sociedad mejoró muchísimo en el juego frente al Burgos, que se batió como equipo batallador y entusiasta y fruto de lo cual y aprovechando los desaciertos defensivos de la Real, había ido al descanso con dos goles de ventaja.

El encuentro, al que asistió por cierto mucho más público que el esperado, posiblemente por el buen contingente de aficionados burgaleses que vinieron a Atocha.

La primera parte fue para los aficionados locales, una invitación al bostezo, puesto que como es lógico, el equipo castellano, con dos-cero en el marcador, cuidaba preferentemente a desbaratar los torpes intentos de juego donostiarra. En la continuación, se animó algo la cosa y, sobre todo, en el último cuarto de hora, cuando se vió claramente la posibilidad de que el conjunto blanquiazul obtuviese la victoria. No fue así y, en definitiva, los burgaleses merecieron el empate, que les viene muy bien a su clasificación. La Real Sociedad patentizó la necesidad que tiene de introducir muchas reformas en sus filas para la próxima temporada, si aspira a realizar un papel con pretensiones en la Liga.

Puesto que tuvo tres intervenciones decisivas, justo es destacar a Guti como el mejor elemento burgalés, ya que esas tres paradas fueron realmente extraordinarias. Astorga y Zamora, puesto que éste jugó en realidad de cuarto defensa, sobresalieron en la retaguardia, donde flojeó Arsenio y bulló mucho Paquito, con el apoyo de Senarriaga, convertido en medio. En la delantera, Fábre-

MATUTE
que consiguió el segundo tanto del "once" burgalesista

gas lució sus habilidades y también se mostró peligroso Elósegui.

En la Real Sociedad, desdichada actuación de la línea defensiva, con excepción de Ormaechea. Tampoco lucieron demasiado los volantes. La mejor nota debe ser para Mendiluce, que realizó un excelente segundo tiempo. Nulos Alfonso y Cacho, bullidor y sin suerte Urresti y tampoco demasiado afortunado Eceiza.

El arbitraje del señor Valle francamente malo y no porque influyera en el resultado, sino porque en un encuentro jugado con la máxima corrección, dió un concierto de silbato que no venía a cuento.—MENCHETA.

Copa de S. E. el Generalísimo

Al Burgos le ha correspondido eliminarse con el Córdoba

Primer partido: 25 de Abril, en el Plantío

Devolución de visita el 16 de Mayo

Según nos confirmó anoche el vicepresidente del Burgos, señor Estévanez, verificado el sorteo para la segunda eliminatoria de la Copa de S. E. el Generalísimo, en la que los equipos vencedores de Segunda División se enfrentarán con los de Primera, al Burgos le ha correspondido hacerlo con el Córdoba, jugándose el primer partido en El Plantío, el próximo día 25 de Abril.

Imaginamos que a muchos aficionados les decepcionará un tanto el que nos haya correspondido en suerte el Atlético de Bilbao, el Zaragoza, cualquiera de los dos equipos madrileños, por citar algunos ejemplos.

Córdoba cae más lejos... pero tampoco faltarán los que piensen que el Córdoba, con ser un buen conjunto que anda bien clasificado, puede ser contrincante menos de temer... que otros de los que anteriormente hemos citado..

En fin, iniciamos el torneo de Copa con buen pié y no hay por qué asustarse, aunque sea un Primera el que ahora nos visita. Tiempo al tiempo y que el balón entre en juego. Luego, ya veremos lo que resulta.

COMO FUE EL SORTEO

Madrid.— Se ha celebrado el sorteo de los dieciseisavos de final de la Copa de S. E. el Generalísimo, que dió el siguiente resultado:

Osasuna - Oviedo; Valencia - Celta; Mallorca - Sevilla; Zaragoza - Real Unión de Irún; Pontevedra - Elche; Murcia - Calvo Sotelo; BURGOS - Córdoba; Real Madrid - Mestalla; Gijón - Español; Betis - Real Sociedad; Baracaldo - Levante; Las Palmas - vencedor de Badalona-Tenerife; Huelva - At. de Bilbao; Barcelona - Santander; Granada - Coruña; Onteniente - Atlético de Madrid.

Los partidos se jugarán los días 25 de Abril y 16 de Mayo próximos.

Presidió el acto el presidente de la Federación Española y sacó las bolas, con los nombres de los equipos, el secretario del citado organismo.

Asistieron directivos de la Federación, clubs que disputarán estos dieciseisavos de final y el seleccionador nacional, señor Villalonga.

RESULTADOS Y CLASIFICACIONES

PRIMERA DIVISION

Las Palmas, 1; Zaragoza, 3.
Oviedo, 2; Barcelona, 0.
Córdoba, 6; Coruña, 0.
Español, 2; Levante, 1.
Sevilla, 1; Atlético de Bilbao, 2.
Valencia, 2; Betis, 0.
Elche, 1; At. Madrid, 0.
Real Madrid, 4; Murcia, 1.

	J.	G.	E.	P.	F.	C.	P.
ATLETICO DE MADRID	27	18	5	4	61	18	41+13
REAL MADRID	27	19	3	5	50	20	41+15
ZARAGOZA	27	17	2	8	45	33	36+ 8
VALENCIA	27	15	4	8	54	33	34+ 6
CORDOBA	27	14	3	10	32	33	31+ 3
BARCELONA	27	13	3	11	57	39	29+ 3
ATLETICO DE BILBAO	27	11	6	10	33	39	28+ 2
ELCHE	27	12	3	12	35	41	27— 1
LAS PALMAS	27	9	7	11	31	40	25— 1
ESPAÑOL	27	12	1	14	36	34	25— 3
SEVILLA	27	10	4	13	35	45	24— 4
MURCIA	27	5	12	10	28	46	22— 4
LEVANTE	27	7	5	15	35	47	19— 7
BETIS	27	6	6	15	29	44	18— 8
OVIEDO	27	7	4	16	21	49	18—10
CORUÑA	27	6	2	19	17	47	14—12

SEGUNDA DIVISION

(Grupo primero)

Langreo, 2; Hospitalet, 1.
Europa, 0; Gijón, 0.
Santander, 3; Orense, 3.
Pontevedra, 2; Baracaldo, 1.
Indauchu, 2; Badalona, 2.
Sabadell, 2; Celta, 0.
Real Sociedad, 2; BURGOS, 2.
Osasuna, 2; R. Unión, 1.

	J.	G.	E.	P.	F.	C.	P.
PONTEVEDRA	27	19	4	4	46	15	42+14
GIJON	27	13	11	3	39	26	37+11
SABADELL	27	15	5	7	43	26	35+ 7
REAL SOCIEDAD	27	12	6	9	57	41	29+ 1
SANTANDER	27	9	9	9	47	42	27— 1
INDAUCHU	27	8	10	9	44	39	26— 2
EUROPA	27	9	8	10	29	40	26— 2
CELTA	27	9	7	11	30	32	25— 1
BURGOS C. F.	*27*	*8*	*9*	*10*	*39*	*42*	*25— 1*
HOSPITALET	27	11	2	4	44	50	24— 4
OSASUNA	27	9	6	12	25	31	24— 4
LANGREO	27	10	4	13	39	50	24— 2
BARACALDO	27	9	5	13	36	40	23— 3
BADALONA	27	7	9	11	28	39	23— 3
ORENSE	27	6	11	10	29	46	23— 3
REAL UNION	27	7	5	15	22	53	19— 7

(Grupo segundo)

Atlético de Ceuta, 3; Tenerife, 0.
Cádiz, 0; Valladolid, 0.
Malaga, 0; Huelva, 2.
Mestalla, 1; Algeciras, 0.
Melilla, 0; Calvo Sotelo, 2.
Granada, 4; Onteniente, 0.
Constancia, 1; Hércules, 0.
Abarán, 0; Mallorca, 3.

	J.	G.	E.	P.	F.	C.	P.
MALLORCA	27	15	6	6	32	22	36+10
MALAGA	27	15	5	7	44	21	35+ 7
VALLADOLID	27	14	4	9	43	21	32+ 6
GRANADA	27	10	10	7	41	30	30+ 2
HERCULES	27	14	1	12	48	34	29+ 3
ATLETICO DE CEUTA	27	12	5	10	33	29	29+ 3
CALVO SOTELO	27	12	5	10	36	36	29+ 3
MESTALLA	27	12	5	10	35	37	29+ 1
HUELVA	27	12	4	11	36	33	28+ 2
MELILLA	27	10	7	10	24	31	27— 1
ALGECIRAS	27	11	3	13	28	28	25— 1
TENERIFE	27	9	6	12	20	31	24— 4
CADIZ	27	7	8	12	30	41	22— 6
CONSTANCIA	27	8	6	13	26	37	22— 6
ONTENIENTE	27	8	3	16	32	49	19— 7
ABARAN	27	6	4	17	19	49	16—12

TERCERA DIVISION

(Grupo IV)

Alfaro, 1; Euskalduna, 2.
Beasain, 3; Calahorra, 1.
Logroñés, 0; Eibar, 2.
Mondragón, 3; San Sebastián, 2.
Aurrerá, 1; Motrico, 1.
Touring, 3; Chantrea, 1.
Azcoyen, 0; Oberena, 4.
Alavés, 1; Mirandés, 1.

	J.	G.	E.	P.	F.	C.	P.
ALAVES	27	18	6	3	57	28	42+16
EUSKALDUNA	27	17	6	4	48	20	40+12
EIBAR	27	18	4	5	65	21	40+14
LOGROÑES	27	11	8	8	49	37	30
MOTRICO	27	12	5	10	43	42	29+ 3
TOURING	27	12	4	11	46	50	28
OBERENA	27	11	6	10	41	40	28+ 2
ALFARO	27	11	3	13	41	50	25— 3
CHANTREA	27	10	5	12	43	37	25— 1
SAN SEBASTIAN	27	10	3	14	40	40	23— 3
MONDRAGON	27	9	5	13	57	64	23— 5
CALAHORRA	27	8	6	13	29	49	22— 4
DEPORTIVO MIRANDES	*27*	*9*	*4*	*14*	*38*	*52*	*22— 4*
AURRERA	27	9	3	15	31	50	21— 7
BEASAIN	27	9	3	15	32	52	21— 5
AZCOYEN	27	4	5	18	24	61	13—15

(Grupo XIII)

ARANDINA, 0; La Bañeza, 0.
Medinense, 2; Ciudad Rodrigo, 1.
Europa, 1; Hullera, 1.
JUVENTUD, 1; Salamanca, 1.
Júpiter, 1; Leonesa, 0.
Salmantino, 3; Peñaranda, 0.
Ponferradina, 5; Sabero, 0.
Astorga, 1; Béjar, 4.

	J.	G.	E.	P.	F.	C.	P.
SALAMANCA	27	21	4	2	69	17	46+20
BEJAR	27	20	2	5	76	21	42+16
POFERRADINA	27	16	6	5	72	29	38+10
HULLERA	27	14	5	8	50	30	33+ 7
DEPORTIVO JUVENTUD	*27*	*14*	*3*	*10*	*42*	*31*	*31+ 3*
LA BAÑEZA	27	12	7	8	42	42	31+ 3
LEONESA	27	10	6	11	39	37	26
GIMNASTICA ARANDINA	*27*	*10*	*6*	*11*	*39*	*43*	*26— 2*
MEDINENSE	27	11	4	12	38	44	26— 2
JUPITER	27	9	5	13	28	39	23— 5
EUROPA DELICIAS	27	7	8	12	37	43	22— 6
SABERO	27	6	9	12	27	43	21— 5
CIUDAD RODRIGO	27	7	6	14	36	45	20— 6
ASTORGA	27	5	8	14	33	61	18— 8
SALMANTINO	27	5	5	17	26	54	15—13
PEÑARANDA	27	6	2	19	29	104	14—12

RENTAS

De PISOS Y LOCALES

Informes e inscripción

ASOCIACION DE INQUILINOS

San Juan, 24

Decepcionante actuación del Salamanca en El Plantío

El Juventud no pudo aprovechar su dominio y tuvo que conformarse con lograr el empate (1-1)

"Día del Club" en El Plantío, decretado por los directivos del Juventud, con motivo de la visita del Salamanca, destacado líder actual del grupo. Bueno, destacado en cuanto a puntuación, porque en lo demás resultó vulgarote, tan "uno más", como si en vez del líder se hubiera tratado de cualquiera otro conjunto de los que tratan de eludir los lugares de peligro...

Sin duda alguna fue esta visita del conjunto charro —y también, por qué no, el día espléndido que hizo— lo que más contribuyó a que los graderíos de El Plantío registraran una entrada ridícula, en relación con su capacidad, pero más numerosa que en otras ocasiones.

ALINEACIONES

SALAMANCA. — Miguel; Calto, Huerta, Hernando; Manolín, Pollo; Marcos, Pineda, Sera, Lauzurica y Saro.

JUVENTUD. — Valle; Caballero, Marcos, Rivero; Sistiaga, Bartolo, Prieto, Isidro, Maguregui, Josele y Arahuetes.

La dirección del encuentro corrió a cargo del colegiado leonés señor Alonso, que no tuvo complicaciones en el desempeño de su labor.

El titular salmantino trajo a nuestra ciudad una formación que difería bastante de la que había actuado el domingo anterior en su propio feudo ante un Júpiter al que solo derrotó por la mínima y casi a última hora, sin realizar, al parecer, una buena actuación.

En este aspecto, los hechos estuvieron a punto de repetirse anteayer en El Plantío, donde el mayor dominio fue ejercido por los de casa, que dominaron con mucha más intensidad, si bien la mayor parte de los avances fueron embarullados faltos de la debida ordenación y de la eficacia de un ariete con más méritos que los que demostró Maguregui.

Para contrarrestar el empuje del Junventud, el entrenador visitante colocó a Pollo en posición retrasada, como un defensa más y, en verdad que resultó un defensa contundente y expeditivo. Su retraso fue compensado con el de Lauzurica, en tanto que el menudo delantero centro, Sera, fluctuaba con rapidez y habilidad, buscando el desmarque.

No vimos en el Salamanca, —ya hemos dicho que falto, quizá, de algunos titulares— la calidad de un conjunto que marcha destacado. Menos aún la de un cuadro que aspira al retorno a Segunda División, aunque ojalá lo consiga, lo decimos sinceramente. Su principal misión, sobre todo en el primer tiempo, fue la de achicar balones, haciéndolo sin contemplaciones y, por tanto, sin precisión alguna. El caso era alejar la pelota.

No obstante, fueron los forasteros los primeros en crear el peligro, ante la puerta defendida por Valle. El balón, lanzado en largo por el lado derecho, fue recogido en dicha demarcación por Sera, quien le impulsó a gol de tiro raso, deteniendo bien Valle.

Cinco minutos más tarde, es decir, a los diez, era Miguel, quien tenía que arrojarse, exponiendo, para cortar un avance comprometido de los blanquiverdes, resultando ligeramente lesionado, por lo que hubo de ser atendido sobre el propio terreno de juego, reintegrándose a su puesto, en seguida.

Ninguna otra cosa notable hasta el minuto 29. Entonces, Josele tira con fuerza desde lejos y Miguel obsequia con una magnífica parada, estirándose con rapidez y precisión.

La última anotación la hacemos en el minuto 38, por simple capricho, ya que el gol marcado por el Juventud es anulado por el árbitro, señalando fuera de juego de Maguregui, al parecer.

Así con empate a cero, concluye la primera parte, sin haber visto nada interesante y sí únicamente el choque entre vanguardistas locales y defensores contrarios con ventaja para estos últimos, tanto porque es más fácil destruir, como por lo deficientemente que construían los locales, cuyas internadas surgían, acaso, con preferencia por el lado izquierdo.

En el segundo tiempo pareció

(Pasa a séptima página)

COMPAÑIA NORTEAMERICANA

NECESITA ADMINISTRATIVO

que será encargado de la preparación de las nóminas semanales y mensuales y saber todo lo relativo a seguros sociales, etc.

Preferencia, conocimiento inglés.

UNA SECRETARIA

con buen conocimiento de inglés y experiencia administrativa.

Escribir: Apartado número 277 BURGOS

DEPORTES 1 2

Partidos para la próxima jornada

PRIMERA DIVISION,
Murcia-Córdoba.
Coruña-Elche.
At. de Madrid-Oviedo.
Levante-Real Madrid.
Betis-Zaragoza.
Las Palmas-Sevilla.
Barcelona-Valencia.
At. de Bilbao-Español.
SEGUNDA DIVISION,
(Primer grupo)
Orense-Osasuna.
BURGOS-Santander.
Gijón-Real Sociedad.
Real Unión-Pontevedra.
U. P. Langreo-Sabadell.
Badalona-Hospitalet.
Celta-Europa.
Baracaldo-Indauchu.
(Segundo grupo)
R. de Huelva-Abarán.
Hércules-Málaga.
Valladolid-Constancia.
Mallorca-Mestalla.
At. de Ceuta-Granada.
Calvo Sotelo-Tenerife.
Onteniente-Cádiz.
Algeciras-Melilla.

XV Vuelta Ciclista a Colombia

La etapa de ayer fue ganada por Javier Suárez

De la Torre sufrió una caída, que tal vez le oblige a retirarse

Medellín (Colombia). — El colombiano Javier Suárez, ganó la undécima etapa de la XVI Vuelta ciclista a Colombia.

Con 154 kilómetros de desarrollo, de Riosucio a Medellín, en sensacional duelo con Roberto Buitrago.

El mejor de los extranjeros fue el español José Momeñe, que llegó en octavo lugar con el tiempo de 4-34-19.

La actuación de Momeñe fue muy elogiada por los expertos, pues corrió con una fuerte lesión en la mano y pierna izquierdas, que se produjo en la caída sufrida ayer.

Tuvo también muy buena actuación otro español, Francisco Martí, que logró terminar la etapa con el tiempo de 4-42-56.

El español Julio López de la Torre, sufrió una fuerte caída hoy, y se lesionó de cuidado en el brazo derecho. Posiblemente tenga que retirarse. Hoy logró el tiempo de 4-46-29.

Alfonso Galvis el primer hombre en escaparse en la etapa, en compañía de dos más mantuvo su posición hasta la meta volante, "La Pintada" a 70 kilómetros de la salida y se adjudicó los quince segundos de bonificación.

Clasificación de la etapa:
1: Javier Suárez, 4-26-34.
2: Roberto Buitrago, 4-26-35.
3: Martín Emilio Rodríguez, 4-28-23.
4: Carlos Montoy, 4-29-36.
5: Rubén Darío Gómez, 4-29-39 todos colombianos.

Clasificación de los españoles:
8: José Momeñe, 4-34-19.
23: Jesús Manzaneque, 4-40-00
30: Francisco Martí, 4-42-56.
35: Julio López de la Torre, 4-46-49.

Clasificación general:
1: Martín Emilio Rodríguez, 48-28-52.
2: Pablo Hernández, 48-34-48.
3: Javier Suárez, 48-35-48.
4: Rubén Darío Gómez, 48-48-03.
5: Carlos Montoya, 48-52-15, todos colombianos.

Clasificación de los españoles:
9: José Antonio Momeñe, 49-00-00.
15: Julio López de la Torre, 49-33-52.
27: Jesús Manzaneque, 50-14-32
32: Francisco Martí, 50-28-57.

Julio Jiménez ganó, por tercera vez, la subida al Urquiola

Talamillo se clasificó en 15.º lugar

Julio Jiménez ganó por tercera vez, la subida a Urquiola prueba disputada bajo un fuerte sol y ante la presencia de más de 25.000 espectadores, esparcidos a lo largo de los 5.750 kilómetros de este puerto.

Bahamontes, el más directo rival de Jiménez y que corría la prueba por primera vez, ha tenido que librar dura lucha contra los corredores del "Kas" y se ha clasificado en tercer lugar, detrás de Sagarduy y a diez segundos del ganador.

Los últimos doscientos metros de la subida fueron muy emocionantes, pues el toledano pretendió, inútilmente, aminorar la ventaja de los dos escapados, los cuales cruzaron la meta con seis segundos de diferencia, en medio de una gran ovación del público.

Iniciaron la escalada 36 corredores y la clasificación final fue la siguiente:

1, J. Jiménez, 18-32; 2, Sagarduy, 18-38; 3, Bahamontes, 18-42; 4, Vélez, 18-45; 5, Galera, 18-49; 6, Ventura Díaz, 18-55; 7, Antonio Blanco, 19-03; 8, Gabica, 19-11; 9, Angel Gómez, 19,34; 10, Aurelio González, 19-40; 11, San Miguel, idem; 12, Colmenarejo, idem; 13, Karmany, 19-44; 14, Domingo Fernández, 19-49; 15, Talamillo, 20-07; 16, Gómez del Moral, 20-08.

Dos peones empleo fijo

SE NECESITAN
Llamar día 31, de 4 a 10 al teléfono 6868.

Boxeo

Folledo quiere disputar el título europeo, en París

Antes del 8 de Abril deberá ser consignado el contrincante

París. — La Federación Francesa de Boxeo, anuncia que ha sido informada por la Unión Europea de Boxeo que Laszlo Papp, de Hungría, había sido desposeído de su título europeo de los medios.

La "E. B. U.", comunicó a la Federación Francesa que el púgil húngaro había sido desposeído de su corona, debido a que las autoridades húngaras de boxeo no le dejaban combatir como profesional.

La Federación Francesa, por tanto, hace un llamamiento para que se presenten candidatos a combatir frente al aspirante más calificado, el español Luis Folledo y da a los empresarios franceses hasta el 8 de Abril de plazo para encontrar un contrincante para Folledo, en disputa del título vacante. El púgil español ha expresado su deseo de pelear en el Palacio de Deportes de París por el título europeo.

El Salamanca - Juventud terminó en empate

(Viene de sexta página)

animarse un poco más el juego, no mucho más, porque incluso llegaron a sonar algunas "palmas de tango" en los graderíos. En el centro del terreno quedó una amplia zona suficientemente libre para que Sistiaga se hiciera el amo de toda ella e iniciase desde allí no pocos avances, en lo que esta vez puede que no brillara tanto Isidro como otras veces.

Solo habían transcurrido cuatro minutos de esta segunda mitad, cuando Arahuetes y Josele tejen un avance que intercepta el central Huerta, resultando lesionado y teniendo que ser atendido brevemente en la banda.

Cinco minutos más tarde contraataca el Salamanca y es Valle el que tiene que tirarse exponiendo mucho para sujetar el balón.

Lo dicho, el juego está resultando ahora más movido. En el minuto 13, Sistiaga se interna por el lado izquierdo y continúa el avance siguiendo la línea de corner, pero, hace lo más difícil: echar el balón a las nubes.

Tres minutos más y anotamos una bonita y habilidosa jugada personal de Isidro, burlando contrarios. Cuando se dispone a tirar a gol, le obstaculiza uno de ellos y se malogra la oportunidad.

Parece que el juego vuelve a perder cierto interés, del poco que había adquirido. En el minuto 37, Sera cae al suelo, quejándose de la pierna derecha. El balón está en juego cerca del área salmantina. Valle se desplaza hasta donde se encuentra el supuesto lesionado y éste, Sera, se levanta por sí solo denotando modales poco correctos para quien, a nuestro juicio, acudía amigablemente en su ayuda.

En fútbol ocurren cosas raras y una de ellas, aparte la que acabamos de consignar, es que, a los 40 minutos, el central burgalesista, Marcos, trata de ceder la pelota a Valle y Pineda aprovecha para hacer de la cesión un envío que se transformó en gol. Una jugada ciertamente desgraciada para nuestros colores, habida cuenta de que lo más regular del equipo viene siendo el cuarteto defensivo: Valle, Caballero, Marcos, Rivero, siendo posiblemente Marcos el que con más acierto y serenidad se emplea.

Sinceramente nos temimos que aun habiendo hecho menos méritos, fuera el Salamanca quien se proclamase vencedor. Pero ya hemos dicho reiteradamente, en otras ocasiones, que los partidos, mejor dicho, los resultados, no son definitivos hasta que suena el pitido final. Por eso, minuto y medio después de haber marcado el Salamanca, lo hacía el Juventud, al poner Josele colofón a uno de esos corners en los que tiene cierta especialidad Arahuetes.

Total, empate a un gol, como mal menor, tras un encuentro sin calidad y sin emoción, en el que puede que se dejaran notar las bajas de determinados jugadores blanquiverdes.

V. M.

Campeonatos provinciales femeninos de balonmano

Categoría de mayores

Ayer, lunes, a las once y media de la mañana en el frontón cubierto de la Ciudad Deportiva Militar "General Yagüe", dieron comienzo los campeonatos provinciales femeninos de balonmano en su categoría de mayores, con la participación de los siguientes equipos: S. Femenina de Burgos, S. Femenina de Miranda de Ebro, S. Femenina de Aranda de Duero y S. Femenina de Santa María del Campo.

Los partidos celebrados y sus resultados fueron los siguientes:

S. Femenina de Aranda, 5; S. Femenina de Santa María del Campo, 2.

S. Femenina de Burgos, 9; S. Femenina de Santa María del Campo, 0.

S. Femenina de Burgos, 6; S. Femenina de Miranda de Ebro, 0.

Hoy, a la misma hora, se celebrarán los siguientes encuentros:

S. Femenina de Aranda contra S. Femenina de Miranda.

S. Femenina de Miranda contra S. Femenina de Santa María del Campo.

S. Femenina de Burgos contra S. Femenina de Aranda.

El vencedor de este torneo representará a nuestra provincia en la fase nacional.

Balonmano

Triunfo amplio de Aparejadores

En la Ciudad Deportiva se disputó el domingo el anunciado partido del campeonato de balonmano de Segunda División entre los equipos de Fray Luis de León, de Salamanca y Aparejadores SEU de Burgos.

La victoria burgalesa fue fácil, dada la superioridad local. Vencieron los Aparejadores por 34-13, con lo que se mantienen en cabeza del torneo.

17 jugadores convocados por Villalonga

Madrid. — Informa la Real Federación Española de Fútbol que el seleccionador nacional, señor Villalonga, ha convocado a los siguientes jugadores para jugar el miércoles próximo, día 31 de Marzo, un partido amistoso de entrenamiento, contra el "Royal Standard de Lieja".

Iribar, del Atlético de Bilbao; Betancourt, Gento y Zoco, del Real Madrid; Arnal, Videgaray y Guillot, del Valencia; Ramírez, del Español; Rifé y Olivella, del Barcelona; Reija, Violeta, Marcelino y Santos, del Zaragoza; Luis y Adelardo, del Atlético de Madrid; Marcial, del Elche.

Al parecer, la postura de la co de la tarde en el estadio Metropolitano.

BUSCANDO LUGAR Y FECHA PARA LA FINAL JUVENIL

Bilbao. — Aún no se sabe ni cuándo ni dónde se jugará la final del Campeonato de España de selecciones juveniles.

Al parecer, la postora de la Federación Vizcaína —Vizcaya es uno de los finalistas, con Cataluña— es que se juegue en cualquiera de los dos campos de los equipos finalistas: Barcelona o Bilbao.

El sistema de la elección sería el de la moneda al aire y las fechas, el tres o el seis de Abril próximo.

TRACTOR MAN

Dos diferenciales, 40 H. P. perfecto estado. Llamar día 31, de 4 a 10, teléfono 6868.

La quiniela ganadora

Oviedo - Barcelona	1
Córdoba - Coruña	1
Sevilla At. Bilbao	2
Valencia - Betis	1
Elche - At. Madrid	1
R. Madrid - Murcia	1
Langreo - Hospitalet	1
Santander - Orense	x
Sabadell - Celta	1
R. Sociedad - Burgos	x
At. Ceuta - Tenerife	1
Cádiz - Valladodid	x
Mallorca - C. Sotelo	2
Constancia - Hércules	1

ALMACEN

BUSCAMOS PARA ALQUILAR

Superficie 1.000 m²

Además con espacio colindante de 2.000 m²

Escribir:

Apartado número 277. BURGOS

El sábado fueron clausurados los cursos de divulgación rural en dos localidades ribereñas

En Roa de Duero presidió los actos el consejero nacional del Movimiento don Alejandro R. de Valcárcel y Nebreda, y en La Horra, el sub jefe provincial don Ramiro Pérez Romero

El próximo lunes, día 5 de Abril, continuarán celebrándose actos similares en otras localidades burgalesas

EN ROA DE DUERO

En la hermosa y bien urbanizada villa de Roa, primer premio provincial del II Concurso de Embellecimiento, tuvo lugar el pasado sábado, día 27, la clausura de los Cursos de Divulgación Rural en aquélla cabecera de zona, dónde han venido concentrándose los vecindarios de Guzmán, Villaescusa de Roa, Pedrosa de Duero, Boada de Roa y Quintanamanvirgo. En dicho acto intervinieron don Pedro Carazo Carnicero, jefe provincial de Sanidad, y don Alejandro R. de Valcárcel, consejero nacional del Movimiento en representación de la provincia de Burgos.

El salón de actos parroquial, amplio y moderno, donde han venido celebrándose las reuniones, parecía completamente lleno de público. En el escenario, adornado con colgaduras y banderas del Movimiento, se dispuso la presidencia en la que se encontraban, además de los dos oradores citados, el alcalde y jefe local de Roa, don Claudio Calvo Fernández; procurador en Cortes, don Víctor Barbadillo García; delegado provincial de Organizaciones del Movimiento, don Jesús A. Zaldívar Pérez; consejero provincial, don José María Sanz Briones, concejales y autoridades de la citada villa y el secretario de la Dirección General de Acción Social del I. N. I., don Julián Isla.

El alcalde de Roa abrió el acto con unas breves palabras, en las que se refirió a la labor desarrollada por la Jefatura provincial del Movimiento en estos Cursos, al servicio de los hombres del campo, seguidamente, hizo la presentación del señor Carazo, de quién hizo un cumplido elogio, ensalzando también la vinculación a la ribera y el largo peregrinar por la provincia para resolver lo problemas sanitarios. Se refirió más tarde al buen recuerdo que los ribereños guardan del señor Rodríguez de Valcárcel, en la fructífera etapa en la que fue jefe provincial y gobernador civil. Agradeció los alientos y consejos que entonces recibiera de la primera autoridad, quien siempre estimuló y ayudó cordialmente al alcalde de Roa. Dijo después que su generación sabe lo que significa el agradecimiento y terminó con estas palabras: "Muchas gracias, camarada Valcárcel, por lo que hiciste por tu provincia".

A continuación el doctor Carazo, con abundante facilidad de concepto y palabras, dijo que quería aportar su granito de arena al desarrollo del nivel cultural y económico de la provincia, con el mismo entusiasmo que laboraba por el problema sanitario. Dijo que hablar de Sanidad en Roa tiene sus dificultades, pues los principales problemas sanitarios están renuestos con la urbanización y limpieza de sus calles y plazas, con el abastecimiento de aguas y con el alcantarillado. Por ello, dijo, hablaré de la medicina preventiva, indicando también que la sanidad abarca además la medicina asistencial y la medicina de rehabilitación. Dedicó brillantes párrafos para resaltar la importancia de la medicina preventiva con las campañas desarrolladas por el Gobierno para la vacunación antitífica, antivariólica, antipoliomielítica, etc., y los extraordinarios resultados conseguidos. Terminó diciendo que en esta medicina preventiva se necesita la ayuda de todos y la colaboración más entusiasta de los padres y madres de familia para el feliz éxito de estas campañas.

El conferenciante fue largamente aplaudido y felicitado.

Acto seguido hizo uso de la palabra el señor Rodríguez de Valcárcel, que fue recibido con cariñosos aplausos. Comenzó diciendo que sentía una gran emoción al cabo de los años, al hablar en Roa como consejero nacional por la provincia. Fue aquí —dijo— donde hablé primero como gobernador y jefe provincial para expresar la repulsa por la marcha de los embajadores en la condena de la ONU. Desde la última vez que hablé han pasado muchas cosas, pero debemos tener una fe inquebrantable en nosotros, en nuestra doctrina y en España. Es absurdo pretender sustituir la poesía de las cosas de la política, por la técnica; esto es dañino. Si no conseguimos realizar la justicia social con nuestra política amplia y generosa, otras vendrán con una corriente materialista. Sobre el sustrato de la Falange hay que montar muestra doctrina política, mantener los principios fundamentales y hacer lo que José Antonio hubiera hecho ahora. Lo contrario sería suicida y criminal y volveríamos a la situación que tantas lágrimas y tantos sufrimientos costó a los españoles.

Han pasado muchas cosas grandes y graves, y sobre ellas hemos de levantar el edificio del porvenir, pues no olvidemos que por culpa de algunos que tratan de resucitar ahora, hubo un millón de muertos españoles en una guerra cruel, pero que fue necesaria.

Y hemos de matener una bella ilusión, no precisamente por nosotros, sino pensando en nuestros hijos, en las futuras generaciones. No creo que España vuelva a tropezar dos veces en la misma piedra, y que ciertos demócratas cristianos pretendan curar ahora lo que no supieron hacer a su tiempo.

Debemos reconsiderar nuestra doctrina, su sentido social, mantener la unidad de destino en lo universal y la dignidad del hombre. Hay que evitar el confusionismo y el desconcierto que es motivado, aparte de las influencias del mundo, por personas que ahora defienden una postura distinta a la que defendieron hace unos años. Hay que conservar siempre el estilo y ser consecuentes...

En estos días el Consejo Nacional del Movimiento está trabajando sobre la reestructuración de sus órganos y de la doctrina. Hace falta contar, para esta importante labor, con el aliento de todos, con el estímulo que nos servirá de acicate.

Y quiero terminar por donde empecé. Por expresaros mi alegría al encontrarme entre vosotros, ribereños del Duero, de recias virtudes castellanas. Aquí en esta villa, que gracias a vuestro esfuerzo la habéis convertido de pueblo polvoriento en esplendorosa ciudad, limpia y alegre. Esto lo ha hecho Claudio Calvo con vuestro apoyo, colaboración y ayuda. Por ello mis palabras han de ser de alegría y felicitación, de satisfacción para los que queremos a la provincia.

Muchos de vosotros dejásteis todo en la heróica coyuntura de la guerra de Liberación; otros sois hijos de aquellos excombatientes, y otros habéis venido ilusionados por nuestra doctrina. A todos os agradezco esta deferencia y atención, incluso a aquéllos que no están con nosotros, pero que han nacido también en esta tierra absoluta.

Terminó el señor Rodríguez de Valcárcel, diciendo que hay que permanecer unidos para recuperar la Patria, y que traía un mensaje de la fe y de esperanza en el futuro de España. En contra de los objetivos materialistas y de otros bienes materiales, nosotros ponemos por encima el destino espiritual del hombre. Marchemos todos en pos de esa hermosa nave que es España.

Agradeció, por último, al jefe provincial del Movimiento y gobernador civil, entrañable amigo y camarada —dijo— la oportunidad que me ha concedido de clausurar estos cursos que tanto benefician a los hombres del campo burgalés, y vosotros, ribereños del Duero, tened tenso el espíritu, abrir un caudal de esperanza y tened la seguridad de que España será nuestra. Camaradas de la Ribera: ¡Arriba España! ¡Viva Franco!

EN LA HORRA

El acto celebrado en esta localidad contó con la colaboración de don Ramiro Pérez Romero, sub-jefe provincial del Movimiento, y de don Vicente Sebastián García, ayudante de Montes del Patrimonio Forestal del Estado.

A las nueve de la noche se había congregado el vecindario en el cine de la Villa, y el alcalde y jefe local del Movimiento, don Pedro Balbás Bonet, saludó al sub-jefe y al conferenciante. Al acto asistió la Corporación, el Consejo local y los funcionarios del pueblo.

Abierto el acto por la presidencia, ésta concedió la palabra al señor Sebastián García, quien pronunció una magnífica y documentada charla sobre "Repoblación de choperas", tema que fue seguido con gran interés por los oyentes. El conferenciante habló de la importancia del árbol en general, y de las plantaciones de chopos, en particular. Expuso la necesidad de seleccionar bien las especies, explicó las técnicas de repoblación, los cuidados culturales de estas plantas y las aplicaciones industriales de la madera de chopo diciendo, por último, que su repoblación representa una riqueza que en modo alguno podemos despreciar.

Más tarde hizo uso de la palabra el sub-jefe provincial, que se congratuló de la buena asistencia de vecinos a este último acto de los Cursos. Se detuvo a considerar la importancia de estos contactos que la Jefatura provincial ha venido teniendo con los vecindarios de 79 localidades de la provincia desde el pasado mes de Noviembre. Dijo que nos interesa conocer los problemas de los pueblos, para tratar de resolverlos, pero no cabe duda que la solución de gran parte de ellos depende de la mutua comprensión y del trabajo en equipo, dejando a un lado intereses particulares y enfocando los problemas con espíritu de mejora para la comunidad local. Hizo un llamamiento a la unidad que debe existir entre autoridades y vecinos, y comentó distintos puntos de la doctrina del Movimiento relativos al campo que, ahora felizmente, pueden tener solución con la Concentración Parcelaria, la Ordenación Rural, la Cooperación, etc.. Por último, exhortó a todos a seguir creyendo en los ideales que nos han deparado esta venturosa Paz y clausuró los Cursos en nombre del jefe provincial del Movimiento y gobernador civil.

ELIMINADA LA PINTURA EXTERIOR

Con el revestimiento especial "KENITEX", fabricado en España bajo licencia y control de KENITEX CHEMICALS INC., garantizado por DIEZ años.
OFRECE DISTRIBUCION de zona a organización introducida en el ramo de la construcción.
Interesados dirigirse a...
KENITX ZUMAYA, S. A. — ZUMAYA

tenir
tens

frio industrial

FABRICAS DE HIELO
ALMACENES FRIGORIFICOS Y DE USOS GENERALES
CAMARAS A BAJA TEMPERATURA

acondicionamiento de aire

con el más perfecto servicio técnico

SIS PRESENTA

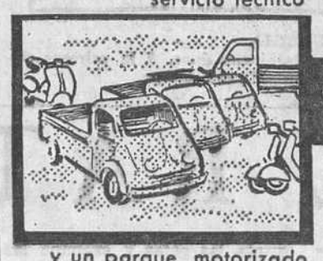

y un parque motorizado que le aseguran la máxima rapidez en la atención postventa

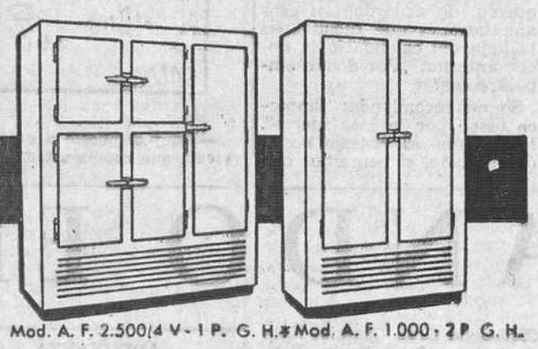

Mod. A. F. 2.500/4 V - 1 P. G. H. * Mod. A. F. 1.000 - 2 P. G. H.

2 modelos especiales del actual frigorífico-grupo autónomo, con 5 AÑOS DE GARANTIA

anuncie

y la más completa gama de muebles frigoríficos y especialidades en acero inoxidable

PROCEDIMIENTOS Sadfe

SIS

suministros industriales SEIJO. S. L.

VALLADOLID: General Mola, 8; teléfonos 25421 y 26812
Sección técnica y talleres: Empecinado, 7-9; teléfono 21409
SALAMANCA: Gran Vía, 10; teléfono 5816

Delegación para Burgos: ELECTROGAS San Pablo, 20

Diario de Burgos

FUNDADO EN 1891

Libros — Folletos — Revistas — Propaganda
y toda clase de trabajos tipográficos
TALLERES GRAFICOS «Diario de Burgos»
Vitoria 13.—Teléfono 2852. — Apartado 46

La casa de Calvo Sotelo va a ser derribada

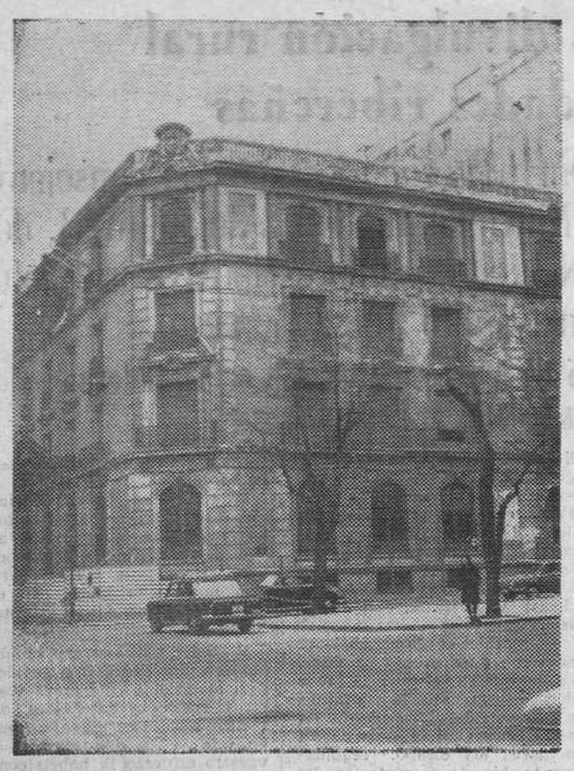

Han comenzado los trabajos de demolición de la que fue casa de don José Calvo Sotelo, de donde fue sacado para ser asesinado el 13 de Julio de 1936. En su lugar, esquina a las calles madrileñas de Velázquez y Maldonado, se construirá un edificio, de acuerdo con las normas arquitectónicas de ahora.—(Foto Hispania Press)

Panorama semanal de la economía española

CONSERVAS EXTRANJERAS EN EL MERCADO NACIONAL

Salida de divisas por un importe de 960 millones de pesetas

Falta información sobre los salarios actuales

MADRID

(Crónica económica exclusiva de la Agencia «Logos», por Manuel de Oria).

En estos días se celebra en Murcia la Feria Internacional de la Conserva y Alimentación». Magna exposición de nuestras posibilidades en la materia, se produce en un momento en que un interesante e importante fenómeno ha hecho su aparición. Se trata de la presencia en el mercado nacional de las grandes empresas conserveras extranjeras que en principio adquieren de otros conserveros la mercancía, la tratan según sus sistemas y la ofrecen al mercado con sus marcas. Si es indudable nuestra tradición conservera, no lo es tanto la capacidad de comercialización de nuestras empresas. Ciertamente nuestras mayores dificultades se han registrado siempre en la falta de una adecuada comercialización. Si la solución de este problema lo dejamos en las manos de los recién llegados, cabe esperar que dentro de unos meses o años, muchas empresas conserveras actuales serán subsidiarias de las que ahora aparecen en el mercado y el camino de la expansión quedará cerrado.

ATENCION A LAS DIVISAS

El balance del Banco de España registra a finales de Febrero una salida de divisas del orden de los dieciséis millones de dólares. La cifra, en sí, carece de importancia ante el volumen de nuestras reservas, pero el hecho es todo un síntoma. Es difícil puntualizar a falta de otros datos, si se trata de un mayor volumen de las importaciones, unas menores entradas de divisas o salida de capital. En cualquier caso, cualquiera de los tres fenómenos exige una gran atención y una corrección a tiempo.

Una pregunta que se formula el sector económico es: ¿qué salarios se pagan? Mientras la industrialización era menor y las valoraciones de los puestos de trabajo no eran tan diferenciadas, los sueldos eran casi uniformes. Pero hoy en día, con la falta de especialistas, con los mayores conocimientos que aportan, por ejemplo, los que regresan del extranjero, con las distintas posibilidades que cada empresa tiene de pagar mayores salarios, ni siquiera las bases establecidas en los convenios colectivos pueden considerarse como información sobre salarios. Muchas empresas rebasan ampliamente estos mínimos. Al objeto de evitar a ambas partes esta ignorancia de los salarios habituales, convendría divulgar amplias informaciones de los salarios medios en el mercado laboral. Así el patrono que busca obreros tendría, incluso, que acomodarse al «precio corriente» y, por otra parte se evitarían sorpresas de trabajadores que aceptan lo ofrecido solamente hasta que encuentran otro empleo mejor pagado, al darse cuenta de la infravaloración de su aportación. Con este sistema el trabajador tampoco se sentiría defraudado al aceptar cuando viene del campo o del extranjero, un salario que a los pocos días considera infravalorado. Ello contribuiría a una clarificación del sector. Según cifras recientes, el año pasado 176.000 trabajadores se trasladaron del sector agrícola al industrial y de servicios. Esto sólo parece justificar una información adecuada.

EL COSTE DE LA VIDA

En Enero de 1965 el coste de la vida se ha incrementado en un 1,1 por 100 con relación a Diciembre de 1964, mientras que en Enero de 1964 el índice permaneció a la par con relación a Diciembre del año anterior. Hay que destacar que la alimentación, que significa el 52,7 por 100 del índice total, ha subido con relación a Diciembre de 1964 en un 2,8 por 100, mientras que el alza en Enero de 1964 con relación al Diciembre del año anterior fue del 0,8 por 100, lo que demuestra que sigue imperturbable la ascensión de la espiral de los precios.

LAS INVERSIONES EN LAS MINAS DE CARBON

La minería de carbón, alentada en parte por la concesión de determinados créditos de ayuda americana, registró en el segundo semestre de 1964 una mayor actividad inversora que, sin embargo, no ha permitido alcanzar las previsiones formuladas en el Plan de Desarrollo. No obstante, las inversiones realizadas en 1964 exceden en una 3 por 100 a las correspondientes del año anterior.

Nuestros colaboradores

DECIDIRNOS

Por Francisco Javier MARTIN-ABRIL

CON los años nos vamos haciendo indecisos. Pasaron los tiempos de las decisiones precipitadas. Quedaron lejos las horas de los arranques improvisados, y ahora, antes de adoptar una determinación, pensamos lentamente los pros y los contras. Y ello, aunque se trate de un problema no trascendental, sino de eso que llamamos una pequeñez. La gente nos dirá, con relación a eso: "Da lo mismo". Y nosotros creemos que no, que no da lo mismo. Nosotros creemos que nada "es igual". ¿Cómo va a ser igual hacer las cosas de una manera o de otra, realizarlas en un momento o en otro?

A los viejos se les dice con frecuencia que se van haciendo lentos, muy lentos. Sí. La vejez, entre otras cosas, es lentitud. Los viejos no andan más de prisa porque no pueden. Pero muchas veces no resuelven así, inmediatamente, sobre la marcha, porque no quieren.

Me percato de que desde hace ya tiempo he desterrado de mis fórmulas de vivir esas de "lo mismo da", "es igual", "qué más da". ¿Quiere esto decir que de todo "hago problema"? Sí y no. Hay muchos problemas que se resuelven por instinto. O por reflejos. A esto lo llama Maurois pensar por el cuerpo. ¡Ah, pero para llegar a eso, a pensar con el cuerpo, es menester pensar antes mucho con la cabeza, incorporarnos ese pensar, que es como aire de luz, al organismo!

En realidad, todo, lo grande y lo pequeño, es problema. Y a nosotros se nos exige una solución a ese problema que se nos pone a tiro. Convendrá tener fórmulas para todo. Ahora quiero referirme ya a los menudos problemas cotidianos, para los cuales debemos tener nuestra filosofía, basada en una comprobación personal de observación y de experiencia.

Cada vez que nos ponemos a trabajar se nos plantea este problema, que no es tan chiquito: ¿por dónde empezar? ¿Empezaremos por lo fácil? ¿Emperezaremos por lo difícil? ¿Comenzaremos por lo que nos gusta? ¿Despacharemos primero lo que nos fastidia? Yo creo que este problema lo tiene el hombre en cuanto se acerca a su mesa de trabajo.

Hay mucha complicación en estas elecciones y selecciones de trabajos, a lo largo de la jornada. Sí, primero habrá que pensar un poco: proyectar. planear, incluso trazar un breve y limpio esquema, de acuerdo con esas apuntaciones que hicimos en la hoja del calendario la noche anterior. ¿Por dónde empezaremos?

Se nos recomienda: "Empiece usted por lo más fuerte". Parece que el consejo no es desacertado, si pensamos que cuando mejor tenemos la cabeza es al principio. Hemos dormido bien, la sangre ha cogido el ritmo de las serenidades, vemos claro. Sin embargo, ¿no será mejor que empecemos por lo ligero, así como para ensayarnos, para "hacer dedos"?

Nos decimos a nosotros mismos: "Es preferible que te quites eso de encima cuanto antes, para que luego puedas abstraerte". Y eso está constituído por esas cartas que debemos contestar, por esas notas que nos ha pedido un amigo, por esos como compromisos que, sin ser nuestro trabajo, forman los flecos de nuestra profesión.

En estos ejercicios, pequeños y fáciles, nos vamos adiestrando y vamos cogiendo impulso, vuelo, seguridad, clima de trabajo. Pero no es imposible que, precisamente en estos trabajos "de empezar", por estar ya pensando con las finas antenas del alma en los otros, los importantes, nos equivoquemos una y otra vez, lo cual molesta mucho. Yo he de confesarles a ustedes que en ocasiones he tenido que escribir la dirección de un sobre hasta seis veces. ¿Que parece mentira? Pues es verdad. Cuando ponía bien el nombre, ponía mal el apellido. Me daba cuenta de que en lugar de Madrid había escrito Bilbao. Y así una vez, y otra, y otra...

Ahora bien, tras tomar la medida a lo que vamos a hacer, no hay más remedio que decidirse. No seamos como el asno de Buridad. Porque la verdad es que algunos días, por muchas razones cuya explicación sería larga, lo mejor es empezar, ir haciendo cosas, decidirnos... Al cabo de unas horas veremos que esas cosas han salido. Alguien estará diciendo: "Si quieres ser feliz, como me dices, no analices muchacho, no analices". No. Hay que analizar. Sin perder el sosiego. Sin perder la alegría de vivir. Después, hay que decidirse.

La visita de la Reina Isabel a la duquesa de Windsor no ha engañado a nadie

Una simple medida política para evitar conflictos posteriores

LONDRES

(Crónica del corresponsal de "Fiel-Deri" para DIARIO DE BURGOS). — *Los que saben leer entre las líneas de los comunicados han comprendido que el encuentro "histórico" entre la Reina Isabel y su tía Wallis, más conocida por la duquesa de Windsor, oculta, en realidad, una situación dolorosa. Significa que, a pesar de haber sido calificada como de "menor importancia", la operación de retina sufrida por el duque puede afectarle seriamente. No hace mucho tuvo que someterse ya a otra intervención en Estados Unidos y las dos tienen el mismo origen: una arterioesclerosis aguda.*

Según uno de sus médicos, el que fue Eduardo VIII no tiene más que algunos meses de vida, todo lo más un año. Su organismo se encuentra agotado por una existencia muy agitada, sin olvidar, además, que el duque desciende de una familia en que el sistema vascular de los hombres no ha sido nunca muy sólido. Su hermano menor, Jorge VI, murió a la edad de 56 años. Su padre, Jorge V, falleció a los 71, la misma edad que cumplirá el duque dentro de unos meses.

Han sido estas alarmantes noticias las que han decidido a Isabel a tomar su comentada iniciativa. Hubiera podido muy bien —como tantas veces lo ha hecho en el pasado— "ignorar" la presencia de su tío en Londres o enviar, todo lo más, a Margarita. Pero sabiendo que el tío David tiene los días contados, Isabel ha preferido cumplir de una vez con el "penoso deber" de ir a saludar a su tía Wallis, a la que ha conocido después de 28 años de matrimonio de los duques. Esta solución, además, tenía dos razones que la hacían recomendable:

La primera, que la opinión pública ha ido mostrándose cada vez más severa al juzgar lo que ha calificado de actitud "inhumana" de la Corte.

El segundo motivo era que, en previsión de un posible desenlace fatal —que puede producirse en cualquier momento— y que obligaría a la familiar real a "tratar" con la duquesa, era mejor haber efectuado "antes" la reconciliación.

Y ya que la operación del duque significaba un tan buen pretexto, valía más que Isabel se tragara la amarga píldora cuanto antes. A partir de ahora, dado que Wallis ha sido oficialmente presentada a la reina, Isabel puede, si así lo desea, invitar al matrimonio a Palacio o acudir a la cabecera del duque en caso de una recaída. A nadie se le oculta que esta situación no durará mucho tiempo, por desgracia. Una vez que el ex-monarca desaparezca, su mujer volverá a ser a los ojos de la Corte inglesa la plebeya dos veces divorciada de la que nadie volverá a ocuparse.

Para nadie está esto tan claro como para el propio duque, que no se ha dejado engañar por el súbito ataque de ternura de su sobrina y que no ha acogido la visita con mucho entusiasmo.

Leopold BERGUE

ENERGIA

—Estoy dispuesto a no tolerar el juego duro. A la primera clavícula que rompa usted será expulsado del campo.

Carta de MADRID

Por TACHIN

También en Madrid tuvieron el domingo un día espléndido

Para que actúe en cine como guitarrista ofrecen a «El Cordobés» tres millones y medio

MADRID-. Ayer, a mediodía, los hogares madrileños quedaron vacíos. Sólo quedaron en casa los enfermos graves, algún opositor a notarías y los gatos. Porque la Primavera, en toda su esplendidez, invitaba a pasear bajo el buen sol y observar, en los parques y jardines, como en las ramas de los árboles se abrían las brillantes yemas y asomaban ya las futuras hojas. Y todo con veinte grados de temperatura.

—Acción Española de Palabra Culta y Buenas Costumbres rindió homenaje a su presidente honorario, el inefable y supersimpático marqués de la Valdavia. Se le entregó un pergamino con el título de socio de honor y de mérito a perpetuidad. Varios oradores aludieron a la caballerosidad del marqués y a su dedicación a la beneficencia. Hasta se leyó una poesía alusiva. El marqués dio las gracias rendidamente y dedicó un recuerdo a los pueblos de la provincia que durante su dilatado mando en la Diputación han sido su constante preocupación. Naturalmente, no hubo el más mínimo taco y todos se produjeron correctísimamente.

—Buena entrada en la Monumental. Tarde de toros, puro y clavel rojo. Manuel Alvarez, apodado "El Bala", inventor de la "balina", derrochó voluntad y acaparó pitos. González Copano también dio lugar a los pitidos y mató a la séptima vez, cuando ya había sonado un aviso. "Na de na". Aurelito Núñez demostró que sabe torear y se llevó una oreja, entre ovaciones.

—El emperador de los empates, el Real Murcia, no pudo empatar en el Bernabeu, de donde salió con un contundente 4-1. Como el otro equipo casero jugaba en Elche y la diferencia en la tabla era mínima, el marcador tuvo un importante papel en la soleada tarde. El Murcia, correcto a más no poder y con bastante fútbol, y el mejor de todos a nuestro juicio, Merodio.

—"Dalia" ganó en la Zarzuela el premio Valderas. Muchísima gente. Y, lo que es bastante raro en el hipódromo, mucha participación en las pruebas. Suele ser raro ver más de cinco caballos en línea. Quince, como en una de las carreras de ayer, es infrecuente. Dos acertantes se repartieron las quíntuples, a 189.070 pesetas cada uno.

—Cine, teatro, bailoteo y a casa, en la que ya por la mañana se había colocado un buen manojo de lilas de la Casa de Campo, que son las de verdad.

GUITARRISTA

El señor Benítez (don Manuel) ha recibido durante su reciente viaje a América una interesante oferta por parte de unos productores cinematográficos norteamericanos. Se le propone intervenir en un documental como único protagonista. Su papel consistirá exclusivamente en tocar la guitarra por aquellas calles que le señale el director de la película. Por los rasgueos callejeros le pagarían sesenta mil dólares, más de tres millones y medio de pesetas. Sin comentarios.

GEOGRAFIA

Vemos en una revista, bajo una foto de la bella versátil señora, que Elizabeth Taylor —para nosotros los íntimos Isabelita Sastre— ha tenido que salir precipitadamente de Dublín para los Angeles, vía Londres, porque su padre se halla enfermo en la ciudad del cine. Y al pie de la foto se dice que "su marido la llevó en coche de Dublín al aeropuerto de Londres". Ventajas de disponer de coches anfibios. Y de periodistas fuertes en Geografía.

NOTICIAS BREVES

Se anuncia un "reajuste" más. Ahora, el gas.

—Tiempo espléndido

—"El Cordobés" tiene firmadas ochenta corridas esta temporada.

Un pueblo civilizado es un pueblo que cuida de la salud de su infancia. VACUNAD a vuestros hijos contra la DIFTERIA, la TOSFERINA y el TETANOS

VERDES

CIEN HORAS DE SOL EN MALLORCA

Palma de Mallorca.— Cien parejas de ingleses han llegado a Mallorca, en cuatro aviones especiales, para disfrutar unas vacaciones.

Este viaje es el premio de un concurso publicitario, convocado por una fábrica de harinas de uso doméstico que ha constituido un gran alarde publicitario para Mallorca, ya que se han invertido en los anuncios del concurso y en el reparto de premios, unos ochenta millones de pesetas.

La originalidad del concurso consistió en que todo el giro sobre el número cien, ya que se conmemora con el mismo el centenario de la fundación de la Compañía. Se ofrecen a cien parejas, cien horas de sol en Mallorca y se distribuirán cien obsequios entre los afortunados vencedores del concurso.

PELICULA SOBRE LA VIDA DE CUATRO FAMOSOS

Bilbao. — Una productora cinematográfica está filmando en Santurce una película sobre la vida de cuatro personajes en el mundo de las variedades, el fútbol, los toros y el boxeo.

Concretamente son la "Bella" Otero, Nicanor Villalta, Paulino Uzcudun y Gorostiza.

"Gimnasia" para gordos

Consistirá en "sudar" cerveza

Wokingham (Inglaterra). — Los clientes de una importante cervecería e esta localidad sudarán literalmente su par de cajas diarias tomadas en el local.

Frank Thompson, propietario de la cervecería, preocupado por la línea de sus parroquianos, entre los que abundan los gordos, acaba de establecer una sesión de gimnasia diaria en la que tomarán parte todos los clientes asiduos del establecimiento

PASANDO EL RATO

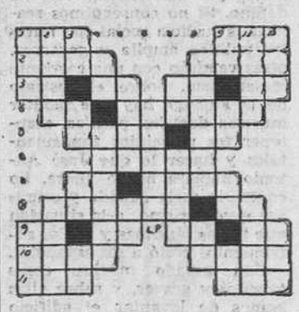

HORIZONTALES. — 1: Arbol leguminoso. Costumbre.—2: Red en forma de manga. De cada año. — 3: Campeón. Símbolo químico. Terminación verbal. Not. musical. — 4: Lamento. Naturaleza. — 5: Agata listada. Nombre de consonante. — 6: Da albergue. — 7: Número romano. Piedra larga y lisa. — 8: Montaña de Armenia donde se supone fue a parar el Arca de Noé Consonante. — 9: Terminación verbal. Trompeta china. Pronominal. Siglas comerciales. 10: Prenda de vestir de abrigo. Humor seroso de las llagas. — 11: Yerno de Mahoma. Canción regional canaria.

VERTICALES. — 1: Nombre de mujer. Adverbio de lugar. — 2: Vivienda, hogar. Lago salado del Turquestán. — 3: Pronominal Pronombre personal. Marchar Letra griega. — 4: Part. insep. Colmillo del jabalí. — 5: Planta de semilla aromática. Símbolo químico. — 7: Sobaco. 7: Conjunción latina. Flor. — 8: Ciudad de Gran Canaria. Nota musical. — 9: Artículo. Nota musical. Símbolo de la plata. Número romano. — 10: Mujer de Abraham. Demostrativo. — 11: Baile andaluz. Piedra sagrada.

SOLUCIONES

A la fuga de vocales:

La guerra, así como es madrastra de los cobardes, es madre de los valientes.

Cervantes

Al crucigrama:

HORIZONTALES. — 1: Cía. Sal. — 2: Arga. Cima. — 3: Na. Yo. La. Or. — 4: Se. Inanes. — 5: Rada. As. — 6: Solón. — 7: Di. Oral. — 8: Lorena. Om. — 9: Di. ¡Ah!. Se. Jr. — 10: Ajan. Obra. — 11: Sal. Eos.

VERTICALES. — 1: Can. Das. 2: Iras. Lija. — 3: Ag. Er. Do. Al. 4: ¡Ay!. Asirán. — 5: Oído. ¡Eh! 6: Nalón. — 7: La. Oras. — 8: Canana. Eo. — 9: Si. Es. Lo. Be. 10: Amos. Muro. — 11: Lar. Ras.

A los siete errores:

Pliegue de la cortina. Adorno de la lámpara. Pomo de la mesita de noche. Otro topo en el pijama. Otra "R". Otro pliegue en las ropas de la cama. Pie derecho del señor.

A la adivinanza:

La justicia.

ADIVINANZA

Nació barbado temprano,
natural de Andalucía,
y otras veces valenciano;
es minutivo de mano
¿quién será, por vida mía.

FUGA DE VOCALES

'L.s fr.v.l.d.d.s c..t.v.n . l.s .sp.-
.t.s l.g.r.s

.v.d..

SERPERTINAS

Dugómez ve en una esquina a un hombre pobremente vestido, con un platillo en la mano, gafas negras y un bastón blanco. Compadecido le deja unas monedas en el platillo.

Entonces el mendigo se levanta las gafas y examina las monedas.

—¡Oiga! —se enfada Dugómez—. ¿Por qué se nace pasar por ciego si ve tan bien como yo?

—Es que yo no soy el ciego de esta esquina. Le estoy sustituyendo mientras está en el cine. Yo soy mudo.

—o—

El cliente va al zapatero a quejarse de la baja calidad de las suelas que le ha puesto.

—Debe tener usted en cuenta, señor —responde el remendón—, que todas las buenas suelas las compran en los restaurantes para convertirlas en chuletas.

—o—

Es de noche. Un individuo más que medianamente beodo, interpreta a un viandante vestido de uniforme:

—Oiga usted amigo: ¿Quiere ir a buscarme un taxi?

El hombre de uniforme se indigna:

—Usted se equivoca señor mío —le contesta—. Yo no soy un botones. Soy un oficial de Marina.

—En este caso —insiste el beodo— vaya a buscarme un buque de guerra.

PREGUNTA INGENUA

Cierto curioso ve salir de la alcantarilla —cerca de la cual hay un sombrero y un paraguas— a un hombre con un chichón en la cabeza.

—¡Caramba! ¿Se cayó usted dentro de la cloaca?

—¿Acaso cree que vivo aquí?

¿Que es su primo?

Dibujos con siete errores

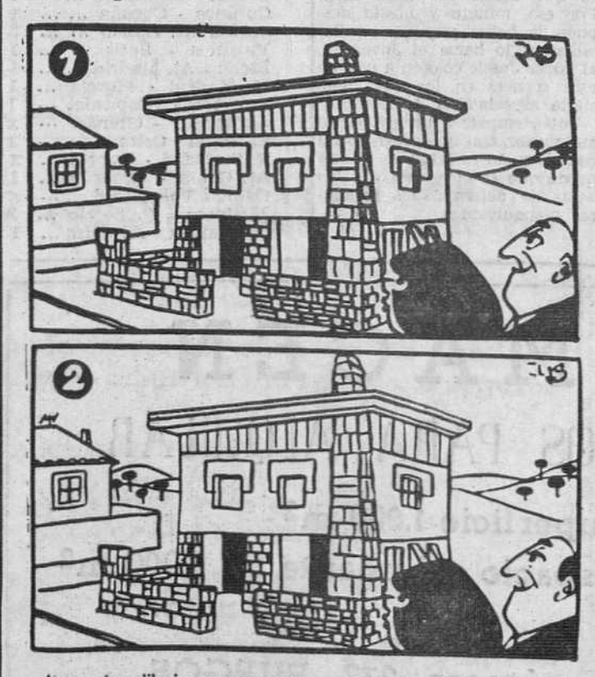

Estos dos dibujos son aparentemente iguales. Siete diferencias los separan. Si es usted buen observador debe descubrirlas antes de cinco minutos.

(LA SOLUCIÓN MAÑANA)

Mariano Fabián Michel