Diario de Burgos

FUNDADO en 1 891

SABADO, 23 DE DICIEMBRE DE 1978
PRECIO DEL EJEMPLAR
QUINCE PESETAS
AÑO LXXXVIII. — N.º 57.084
DEP. LEGAL: BU-5-1958

EMPRESA EDITORA:
DIARIO DE BURGOS, S. A.
DIRECTOR:
ANDRES RUIZ VALDERRAMA

REDACCION, ADMINISTRACION Y TALLERES:
SAN PEDRO DE CARDEÑA, 34
DELEGACION ADMINISTRACION. VITORIA, 13
TELFS. REDACCION: 217280
ADMINISTRACION: 211511 - 211590
DELEGACION ADMON.: 202852

APARTADO DE CORREOS N.º 46

VEINTITRES SERIES DEL "GORDO" (N.º 15.640) VENDIDAS EN ADMINISTRACIONES MADRILEÑAS

Otras cuatro se fueron a Sevilla, Barcelona, Telde y Córdoba

Por primera vez en la Historia del sorteo navideño, un número vuelve a obtener el primer premio

Más de doscientos millones han correspondido a nuestra provincia (150 en Melgar de Fernamental y 54 en Espinosa de los Monteros)

(INFORMACION Y REPRODUCCION DE LA LISTA OFICIAL DEL SORTEO DE AYER EN PAGINAS INTERIORES)

JUAN PABLO II ANUNCIA SU VIAJE A MEJICO A FINALES DE ENERO

El Pontífice, dispuesto a viajar también a Francia "si se le invita"

Ciudad del Vaticano (Efe). — «La primera noticia que os quiero dar —dijo hoy el Papa Juan Pablo II a los Cardenales que acudieron a felicitarle las Pascuas— es que, a finales del próximo Enero, pretendo acercarme, si Dios lo permite, a Méjico, para participar en la III Asamblea general del Episcopado latinoamericano».

De esta forma anunció el Pontífice la esperada noticia de su viaje a Méjico, para asistir a la conferencia de Puebla.

«Es un suceso éste, de importancia eclesiástica muy relevante, —dijo— no sólo porque en el amplio continente de la América Latina, llamado continente de la Esperanza, están presentes en neta mayoría, los fieles católicos, sino también en razón del especial interés, y más todavía, de las grandes esperanzas que giran en torno a aquella reunión, y que será un auténtico mérito histórico para los obispos.

Pero, antes de llegar a la sede de la conferencia, me detendré ante el célebre santuario de Nuestra Señora de Guadalupe. De él espero sacar el ánimo superior y los buenos auspicios para mi misión como Pastor de la Iglesia en este mi primer contacto con la Iglesia en América Latina.

El punto esencial del encuentro con esta Iglesia será justamente esta religiosa peregrinación a los pies de la Virgen Santísima, para venerarla, para implorarla, para pedirla inspiración y consejo para los hermanos de todo el continente».

El Pontífice prosiguió su discurso a los Cardenales con las siguientes palabras:

«Es para mí una alegría afirmar esto en la vigilia de Navidad, en el momento en que todos —pastores y fieles— nos reunimos en torno a la Madre que, al igual que dio al Mundo un día a Jesús Salvador en el portal de Belén, nos lo da de nuevo a nosotros con esa su fecundidad interminable de su virginal y espiritual maternidad

(Pasa a la página 16)

EN PAGINAS INTERIORES:

- Se descarta que la muerte de «Argala» sea producto de un ajuste de cuentas.
- Huelga de los auxiliares de vuelo de «Iberia».
- El Arzobispo de Burgos concelebró en las honras fúnebres por monseñor Cantero Cuadrado.
- Decrece la tensión argentino-chilena

Viaje privado del Rey a Lisboa y entrevistas con el presidente Eanes

Ya se conoce la fórmula con que S. M. sancionará la Constitución en las Cortes

Lisboa (Efe). — Para asistir al bautizo del hijo de un amigo de la infancia llegó hoy a Lisboa el Rey de España, Juan Carlos I.

El Rey llegó al aeropuerto civil lisboeta a las 12,30 y fue recibido pese al carácter estrictamente privado de la visita por el presidente de la República Portuguesa, general Ramalho Eanes.

También esperaba al Rey el embajador de España en Lisboa.

Juan Carlos I y Ramalho Eanes sostuvieron una entrevista a solas de unos quince a veinte minutos de duración, en un salón reservado del aeropuerto.

Acto seguido, el presidente Eanes regresó al palacio de Belén, su residencia oficial, y el Rey de España, conduciendo personalmente un automóvil de la Embajada de España, se dirigió a Cascais, zona residencial costera cercana a Lisboa.

El amigo de la infancia del Rey es un aristócrata portugués, Bernardo d'Orey Pinheiro, más conocido por Bernardo Arnoso que por el nombre del título nobiliario.

Bernardo Arnoso es amigo de don Juan Carlos desde que el Rey vivió en Estoril, y ha permanecido largas temporadas en España.

El hijo de Bernardo Arnoso, que fue bautizado esta tarde en la iglesia «de los Navegantes» en Cascais, recibió el significativo nombre de Juan Alfonso.

SU MAJESTAD CENO CON RAMALHO EANES

Lisboa (Efe). — El Rey Juan Carlos de España ha cenado esta

(Pasa a la página 16)

Proyecto de Ley sobre filiación

Otro sobre reforma del procedimiento tributario

El Gobierno fija su política económica

Madrid (Efe). — Alrededor de las diez y media de la mañana se reunió el Consejo de ministros en el palacio de la Moncloa, bajo la presidencia del señor Suárez González.

La sesión concluyó sobre las tres y media de la tarde.

Atendiendo a la necesaria protección jurídica de la familia, y sobre la base de que la filiación matrimonial y la no matrimonial producen los mismos efectos, a propuesta del Ministerio de Justicia, se ha acordado hoy en Consejo de ministros, remitir al Congreso un proyecto de Ley por el que se modifica el Código Civil en materia de filiación.

Otro de los temas tratados en el Consejo presidido por Adolfo Suárez, es la reorganización del Ministerio de Sanidad y Seguridad Social.

PRESIDENCIA DEL GOBIERNO

Real decreto por el que se regula provisionalmente la participación en la Seguridad Social, la Salud y el Empleo

Real decreto por el que se regulan las Asesorías informativas y las oficinas de Prensa de los Ministerios.

Acuerdo por el que se fija el local para la celebración en Madrid de la Conferencia de Seguridad y Cooperación en Europa.

Informe del Ministerio para las Relaciones con las Comunidades Europeas en relación con la adhesión de España

ASUNTOS EXTERIORES

Autorización para la firma del acuerdo entre España

(Pasa a la página 33)

TRAS LA TRAGEDIA: LA REINA, EN SALAMANCA

Salamanca. — S. M. la Reina llegó a Salamanca, a bordo de un helicóptero para visitar a los niños heridos en el accidente de Muñoz y expresar su sentimiento a los padres. En la foto, doña Sofía conversa con familiares de algunos de los niños heridos. — (Telefoto EFE)

POSTAL

TRISTEZA

ERA congoja lo que ayer, según pudieron ver, producía la lectura simple de los titulares de nuestra primera página. Era como si la muerte, violenta o no; como si la violencia en sí misma, se hubieran puesto de moda brutal pasándonos por los ojos del alma lo que, en definitiva, ha sido la vida nacional en este año que ya quiere terminar. Triste el aire de Salamanca, de Madrid, de las Vascongadas y una nota de nuevo acíbar burgalés en Miranda de Ebro. No sabemos lo que serán las inmediatas Navidades, pero sus preludios se han llenado de tristeza, de orlas de luto.

No vale lamentarse. Ni siquiera vale hacerse la pregunta de qué está pasando en España. Nos sabemos la contestación. Acaso, si algo conviene, debemos ponernos a meditar y decidirnos a impedir que la muerte siga de moda. La pregunta, finalmente, es cómo conseguirlo, cómo podemos hacer lo que los ciudadanos corrientes no tenemos en nuestras manos. Salvamos la tristeza del trágico episodio de Salamanca, pero todo lo demás no es sino el resultado de una maligna querencia hacia lo violento que, sobre poco más o menos, sabemos cuando empezó, pero que nadie puede predecir ni cuándo ni cómo acabará.

Es lamentable tener que escribir el pensamiento final del párrafo anterior. Obligan las realidades a hacerlo. Hemos puesto (no queremos que nadie se sienta exento porque las culpas colectivas son eso: culpas colectivas), hemos puesto, decíamos, muy poco empeño en dar a la vida, a la propiedad ajena, a la seguridad, a la paz de cada día, el valor que realmente tienen. Y ahora es cuando caemos en la cuenta de que sí podemos hacer algo los ciudadanos corrientes, los que no somos directamente culpables de ninguna muerte. Eso que podemos hacer es condenar con el más atónito de los asombros, toda violencia que se produzca sobre tierra burgalesa o sobre tierra española. Si un día llega a hacérsenos callo en el alma (y llevamos ese camino) ante la violencia, a darla por cosa normal, ya podemos ir preparándonos para despedir definitivamente a la paz y la concordia y esperar lo peor. Si no nos asusta la muerte ajena, ¿qué puede asustarnos ya?

De otro lado, lo de Salamanca es demasiado trágico como para no dedicar un recuerdo a las pequeñas víctimas (pequeñas por la edad y gigantes en el dolor que han dejado) un recuerdo, un acto de solidaridad hacia tantas familias que van a tener muy tristes las Navidades y, sin duda, una triste vida por la marca que ha dejado en ella la muerte.

Son muchas primeras páginas las que lleva haciendo el DIARIO. Hasta donde nos alcanza la memoria, la de ayer fue la más triste de todas. Ojalá no tengamos que volver a repetirla.

BURGENSE

TELEVISION ESPAÑOLA

SABADO

1201 El recreo.
13.00 Torneo.
14,00 Tiempo libre.
14,30 El canto de un duro.
15,00 Noticias.
15,35 El bosque de Tallac.
16,00 Primera sesión.
17,45 La abeja Maya.
18,15 Aplauso.
20,00 La frontera azul.
21,00 Informe semanal.
22,00 Noticias.
22,30 Sábado cine.
23,30 Ultimas noticias.

UHF

18,31 Mundo deporte.
20,00 La clave.

DOMINGO

9,31 Hablamos.
10,00 El día del Señor.
10,45 Concierto.
11,45 Gente joven.
12,30 Baloncesto.
14,00 Siete días.
15,00 Noticias.
15,30 Fantástico.
19,15 625 líneas.
20,15 Dibujos animados.
20,45 Grandes relatos.
21,45 Noticias.
22,15 Especial Nochebuena.
24,00 Misa de Nochebuena.

UHF

15,31 Curro Jiménez.
16,20 El alba del hombre.
17,15 Las calles de San Francisco.
18,30 Panorama musical.
19,00 Concierto.
20,00 Filmoteca TV.
21,45 La danza.
22,30 A fondo.

Emerson

El televisor del futuro

COMERCIAL VELO - MOTO

AVISO DEL SERVICIO DE LIMPIEZA

RECOGIDA DE BASURAS DOMICILIARIAS

Para general conocimiento se hace saber que a consecuencia de las Fiestas Navideñas, las noches de Nochebuena y Nochevieja no se realizará la recogida de basuras domiciliarias, haciéndose a cambio la noche de los sábados 23 y 30. El resto de los días se realizará normalmente.

Burgos, 20 de Diciembre de 1978

Quisicosas

Siete grados bajo cero, bajo espesa niebla, registró ayer la ciudad y el frío se vio acrecentado por una especie de gélida borrasca polar, mientras los informadores se movilizaban en busca de los afortunados —que los ha habido— en nuestra ciudad y provincia en el sorteo extraordinario de la Lotería navideña.

Como verá el lector en su lugar, algunos burgaleses de la capital han resultado afortunados y también Espinosa de los Monteros y Melgar de Fernamental. Algo más de 200 millones de pesetas totalizan los premios, pero Burgos que ha sido una de las provincias que más jugaban a la Lotería de Navidad, no ha tenido mucha suerte, a pesar de todo.

●

La aprobación provisional del Plan parcial de urbanismo G-2 significa que al fin, después de tres sesiones plenarias se ha dado un paso adelante en el laborioso y desesperante trámite de un expediente que cuando culmine con la aprobación definitiva, significará que unas 700 viviendas se construirán en Gamonal, detrás de la Academia de Ingenieros y por iniciativa privada.

●

A principios de este año se calculó que en el presente se construirían unas mil viviendas en la ciudad, pero los vaticinios, como siempre, no se han cumplido debido a una serie de causas atribuídas no a la iniciativa privada sino al bosque de las interpretaciones de la Ley, a la tirantez socio-laboral y a otras motivaciones.

●

Unos 15.000 metros cuadrados de terreno comprende la zona de espacio verde, jardín y parque infantil que se dispone a acondicionar el Ayuntamiento en terrenos del polígono de las 500 viviendas municipales de Villimar.

En este punto, el «excelentísimo» corrige una omisión grave pues tenía olvidadas sus propias obligaciones en materia de parques de su titularidad jurídica.

●

Un músico ha muerto.

El popular maestro militar de música don Pablo de la Cruz Madrigal, ha fallecido a los 78 años y ayer se realizó su entierro con asistencia de amigos del alma de este buen burgalés, amante como pocos del divino arte, quien dirigió importantes bandas de música dentro y fuera de Burgos y fue profesor del Conservatorio de Música «Antonio de Cabezón».

Don Pablo de la Cruz, caballero de exquisita hidalguía soñó siempre con una banda municipal de música en su propia tierra y durante muchos años llevó sus inquietudes y sueños a todas partes, pero sin alcanzarle la suerte.

Descanse en paz este buen músico militar y gran burgalés.

●

¡Felices Pascuas!

En esta víspera de la Nochebuena nos complace en desear a todos los lectores de esta sección, unas venturosas fiestas y estupendos augurios a base de salud, dinero y amor como dice el cantar.

A los buenos amigos que han hecho llegar al DIARIO su personal felicitación les agradecemos su gentil recuerdo, que constrasta con olvidos propios de la naturaleza humana.

A todos ¡felicidad!

Martinillos

FELICES FIESTAS

DESEA A SUS CLIENTES Y AMIGOS

S. A. DE CONSTRUCCIONES PENTASA - 2

Avda. del Vena, 9—entrepl. — Teléfono 220500. — BURGOS

MUSICAL LUBER el gran centro musical de Burgos

EN CALZADAS, 6. PZA COMERCIAL BERNARDAS. TF. 213861

PIANOS

LA MAS COMPLETA EXPOSICION DE BURGOS CON LAS MARCAS MAS IMPORTANTES

KIMBALL — PETROF — WEINBACH — ROSLER — CHERNY — TCHAIKOWSKY E.D. SEILER.

ESTUDIAREMOS LA FORMA DE PAGO MAS CONVENIENTE PARA USTED

musical luber

CALZADAS, 6 (Plaza Comercial Bernardas)

Podium TROFEOS PISONES 5 (c/Madrid)

AYUNTAMIENTO DE BURGOS

ANUNCIO

SUBASTA

Objeto de contrato — La subasta de las obras de urbanización del Polígono «Sur» de los Reyes Católicos.

Tipo de licitación. — 35.443.025 pesetas, o la baja.

Presentación de plicas. — En el Negociado de Contratación del Excmo. Ayuntamiento, durante las horas de oficina y hasta las trece horas del día 15 de Enero de 1979.

Otros detalles. — Los anuncios han sido publicados en los Boletines Oficiales de la Provincia y del Estado números 279 y 302 respectivamente.

Burgos 22 de Diciembre de 1978.

EL ALCALDE,
El teniente de alcalde,
Ilegible

NUESTROS COLABORADORES

Costumbres y tradiciones de la Navidad en Gran Bretaña

Por Angeles VILLARTA

EN torno a la fecha del nacimiento del Señor florecen en cada país, ramos de peculiaridades. Nos vamos a referir, en esta ocasión, a lo que acontece en Gran Bretaña.

Aquí, como en otras naciones, tradiciones del paganismo se enlazan con celebraciones que rememoran el acontecimiento de Belén. Así, el solsticio de invierno, llamado «Fiesta de Yule».

En un libro muy antiguo aparece la ilustración de un carruaje de Norfilk, engalanado literalmente con pavos colgantes en todo su exterior. En los primeros tiempos «presidía» la fiesta navideña un cisne asado de pico dorado o la cabeza de un jabalí, pero gradualmente se hizo la transición a costumbres muy semejantes a las actuales. Incluso el pudin de Navidad era ya muy popular a fines del siglo XVII, y parece ser que los pudines confeccionados en la época victoriana estaban bastante cargados de brandy, pues una firma muy famosa de aquel entonces anunciaba, en 1899, «pudin de ciruelas para abstemios» .En el siglo XVI se conocían también los pastelillos de picadura de fruta.

La decoración del hogar con ramas de hoja perenne en las fiestas navideñas es una costumbre que se remonta a tiempo muy antiguos, si bien, el ahora clásico árbol de Navidad es de origen alemán, cuya introducción en Bretaña se debe al príncipe Alberto, esposo de la Reina Victoria. El uso de las ramas de hoja perenne en una reliquia de los festejos del solsticio de invierno. Incluso hoy día, no se usa el muérdago en las iglesias, probablemente por su asociación con los druidas. El poeta Walter de la Mare escribió «muérdago mágico de verde pálido», y sí, efectivamente, tiene un cierto aire misterioso.

El tronco Yule data de los tiempos en que los hogares de las casas eran grandes y abiertos. Era llevado ceremoniosamente a la casa el día de Nochebuena, y se encendía con un pedazo del tronco del año anterior, que se había guardado cuidadosamente para tal fin.

Los villancicos forman parte integrante de la Navidad. Cuentan con un largo historial, y en el siglo XIV ya se cantaban verdaderos villancicos religiosos. La costumbre de los «Waits», o grupos de personas que iban de casa en casa con cajas para la colecta, floreció en el siglo XVIII, y continúa actualmente pero mejor organizada, representando incluso a diversas organizaciones benéficas. Los clérigos de antaño se habrían asombrado ante el espectáculo de un grupo de música pop actuando, para fines benéficos, en la escalinata de la Catedral de San Pablo, de Londres. Los regalos con motivo de la Navidad es una de las costumbres más antiguas que siguen observándose. Los niños continúan imaginándose, claro está, que el portador de sus juguetes es un ser misterioso: Papá Noel en su trineo tirado por un reno. El tradicional Papá Noel goza de venerable antigüedad; fue relegado por los sobrios puritanos de Inglaterra, enemigos de toda festividad, pero retornó triunfalmente con la restauración de Carlos II.

La gente se queja de la «comercialización de la Navidad» y todos los años dice que no enviará las clásicas tarjetas de felicitación, pero la mayoría se rinde en el último momento ante el peso de la tradición. En las Navidades últimas, sólo en el Reino Unido, se enviaron más de 700 millones de tarjetas. La tarjeta de Navidad quedó definitivamente consagrada en la época victoriana, pero la felicitación en estas fechas del año, impresa y con adornos y frases especiales, tiene un origen muy anterior. Ahora bien, las felicitaciones muy antiguas, del siglo XV, se referían al Año Nuevo más bien que a las Navidades. En el Museo Británico pueden verse algunos ejemplos de estas primeras tarjetas de Navidad.

Cartas al DIARIO

«Así era»

Señor Director Doña María Francisca Villanueva, inspectora de E.G.B. nos dejó el día 11 de Diciembre, pero seguimos sintiéndole cercana porque su recuerdo vive con nosotros ¿Y qué es el recuerdo, sino el testimonio de la presencia?

Repasando, estos días, fotografías que aludían a festivales de fin de curso del Colegio, la hemos descubierto fiel a la cita porque tuvo la gentileza de venir a compartir como compañera y amiga de padres, profesores y alumnos de Vadillos nuestros finales de curso Gesto entrañable que, siempre, agradecimos y valoramos

Muchas cosas podrían decirse de élla, pero vamos a intentar destacar las facetas, de su personalidad, que más sobresalian

Doña María era abierta y acogedora a las situaciones personales y profesionales de los demás, y quien a élla se acercaron no se sintieron defraudados de su acogida.

Era íntegra, porque aúnaba en una sola, todas las facetas que tuvo que desempeñar en su vida (profesional social, como compañera, en su familia...). No fue persona que nos diera una imagen distinta según la circunstancia en que se desenvolviese. Era la misma, en situaciones diversas. Con una elegancia, no sólo externa sino espiritual que trascendía en su actuación.

Fue mujer entregada a su quehacer de educadora. Abriendo caminos y posibilitando soluciones. La creación y preocupación constante, por las Escuelas-Hogar, que hoy funcionan en varios puntos de la provincia, poner de manifiesto esa inquietud y entrega.

Somos coscientes de que María Francisca, ha dejado entre nosotros una estela de bondad, porque obre todo fue cordial y entrañable y el testimonio de que despertó cariño y gratitud en muchos corazones, fue la afluencia de gentes de toda edad y condición, que acudimos a la iglesia para despedirle ¡Cuántos ojos arrasados en lágrimas! Cuántas miradas turbidas por la emoción! ¡Cuántos compañeros de trabajo con el dolor incontenible reflejado!

Doña María Francisca ha triunfado. Esta página de su vida, abierta el día de su muerte, es motivación y urgencia para quienes hemos comprometido nuestra vida, en el servicio al hombre a través de nuestra profesión de enseñantes y es también fortaleza para seguir en el empeño a pesar de los obstáculos. Ella nos dio la gran lección: «No se enseña lo que se quiere, se enseña lo que se es».

Cuando en Vadillos, tengamos algo que compartir o que festejar, tú estarás entre nosotros, como lo estuviste en pasadas fechas, para desde tu Triunfo, intercambiar un saludo decirnos una palabra de aliento y compartir nuestra alegría. Nosotros te diremos gracias. Gracias por tu talante generoso y solidario, supiste compartir y eso, indudablemente, es una profunda sabiduría.

Colegio Nacional Mixto «Los Vadillos».

Audiciones Corales en San Nicolás

Señor Director. — Muy señor mío: Mucho le agradecería la publicación de esta carta abierta a todo el pueblo burgalés.

Se está celebrando en la iglesia de San Nicolás de Bari, bajo el patrocinio de Organismos y Entidades de nuestra capital y organizado por la Coral de Cámara «San Esteban» una serie de música coral bajo el título «Navidad, hoy y siempre, Corales burgalesas cantan la Navidad»

Hasta el momento he escuchado al Orfeón Mirandés y a la Coral Polifónica Castilla. Es una bendición sentarse durante una hora en la iglesia de San Nicolás contemplando su maravilloso retablo gótico en piedra policromada y escuchar la música que saben hacer las corales burgalesas. La asistencia a estos dos conciertos ha sido numerosa y espero que irá creciendo en los días que quedan, porque el esfuerzo hecho por dar al pueblo burgalés la música que interpretan sus propias corales bien merece una asistencia masiva. Por supuesto que cuento con que la música coral no es precisamente un espectáculo de masas como el fútbol, pero gracias a la iniciativa particular —la oficial parece que no se preocupa demasiado de organizar este tipo de actos y si lo hace es con falta de organización y sin entusiasmo— se está consiguiendo que el pueblo burgalés vaya entrando en la música coral En casi todos los conciertos a los que asisto veo muchas caras que cada día me resultan más conocidas y eso quiere decir que existe un núcleo de personas verdaderamente interesadas en la música coral

Invitaría especialmente a los profesores de nuestros Colegios para que hagan llegar a los niños la inquietud musical, ya que sin sembrar es imposible recoger. Buena prueba de ello son los niños de la Coral Polifónica Castilla que cantan con un gusto musical poco común a su edad.

Quiero dar mi especial enhorabuena a la Coral de Cámara «San Esteban», porque el organizar unos actos de esta envergadura requiere de mucha dedicación y un entusiasmo sin límites. Que sigan por este camino para el bien de Burgos y de la música coral. También felicito a todas las corales o grupos que participarán porque sé que lo harán como saben y siempre lo han hecho También mi felicitación a la respuesta masiva —dentro de este tipo de actos— del pueblo de Burgos, porque quiere decir que en esta ciudad nos importa también la cultura en una de sus manifestaciones más bellas

Los organismos y entidades patrocinadoras también merecen un cálido alogio porque el colaborar en este tipo de actos quiere decir que desean hacer algo por la cultura.

Sirvan estas pesadas líneas de una amante de la música coral para seguir despertando la afición en Burgos, nuestras corales se lo merecen

LEONOR RODRIGUEZ

ASOCIACION PROVINCIAL DE FABRICANTES DE PAN

Coincidiendo los proximos lunes, dias 25 de Diciembre y 1 de Enero con las festividades de Navidad y Año Nuevo, y siendo estos dias tradicionalmente festivos en esta industria, ponemos en comunicación del público la siguiente jornada laboral de despacho en panaderias

DIAS 24 Y 31

(Dias normales de venta suministrándose en estas fechas el pan correspondiente al lunes)

DIAS 25 DE DICIEMBRE Y 1 DE ENERO

(Cerrados)

LA JUNTA DIRECTIVA

"AL SERVICIO DE LA PAZ"

(TRABAJO PREMIADO EN EL CONCURSO LITERARIO ESCOLAR NAVIDAD 1978 Categoría B)

Cada año, como siempre, nos llega la Nochebuena, que es una noche de alegría, de vida familiar y de villancicos.

Dicen las coplas que no es noche de dormir; pero cada persona pasa la Navidad de distinta manera.

Mientras el Niño-Dios duerme en su cuna, la Virgen vela sus sueños.

Hay gentes que en Nochebuena, para que nos podamos divertir tranquilos, tienen que pasar la noche cuidando de nosotros.

¿Quién piensa en estos momentos en los policías, en los médicos de guardia, en todas esas personas que, alejadas de su hogar, velan por el orden y la paz ciudadana?

Seguro que al día siguiente, al volver a casa, cuando el servicio haya concluído, se cruzarán con las personas que han estado bajo su cuidado y éstos, al verlos, pensarán: ¡Bah, uno que tuvo mala suerte!

Nadie o muy pocos se preocupan de los servidores de la ley, de los que están al servicio de la paz. Sólo para burlarlos o insultarlos.

¡Cuántas veces me hubiese gustado darles las gracias!

Los servicios públicos son servicios que nadie agradece. Les paga el Estado o el Ayuntamiento. Les paga alguien, y en paz...

Pero la Navidad es amor, es hermandad..., y los guardias son hombres, son hermanos nuestros, son personas

Estos días están fuera de casa; les acechan mil peligros ¿De qué les sirve una medalla después de muertos?

Yo quiero acordarme de ellos en esta Nochebuena y rendirles un homenaje. Voy a rezar por ellos. Por los que han caído al servicio de la paz, y por los que quedan... para que vivan tranquilos, velando por nuestra seguridad.

¡No más matanzas de inocentes!

A mí no me hacen gracia las inocentadas. La gente se lo toma a broma; pero Jesús tuvo que huir a Egipto.

SOLEDAD MONTERO RIVAS — Alumna de Sexto Curso de E.G.B. Colegio Nacional: «Segundo Distrito» ARANDA DE DUERO (Burgos).

250 PLAZAS

AUXILIARES DE LA ADMINISTRACION DE JUSTICIA

CONDICIONES:

— Títulos: Graduado Escolar, Bachiller Elemental o equivalente.
— Desde 18 años, sin límite máximo de edad.
— Ambos sexos.
— Instancias hasta el 3 de Enero improrrogable.
— Comienzo de las clases: 8 de Enero.

RETRIBUCIONES: 400/500.000 PTAS ANUALES

¡¡UNICA Y EXCEPCIONAL OPORTUNIDAD!!

Infórmese una vez más en:

ACADEMIA CENTRO

LAIN CALVO, 4 2.º

INFORMACION RELIGIOSA

SANTORAL

SANTOS DE HOY

Ss. Juan de Kety, pb.; Victoria, vg.; Migdonio, Teódulo, Saturnino, Eúpero, Gelasio, Zótico, Euniciano, Cleómenes, Agatópode, Basílides, Evaristo, mrs.; Sérvulo Vintila, ermitaño.

Misa de Feria de San J. Cancio.

SANTOS DE MAÑANA

4.° de Adviento. — Ss. Gregorio, pb.; Luciano, Metrovio, Pablo Cenobio, Teótimo, Druso, Eutimio, mrs.; Delfín Castorino, Bonifacio, obs.; Társula (=Tarsila), Irmina, vgs.; Adela, de Trévirs, abadesa

Misa del domingo.

CULTOS

APOSTOLADO DE LA ORACION

En la iglesia de la Merced se celebrará mañana, domingo, a las doce y media de la mañana, la Junta ordinaria de señores celadores del Apostolado de la Oración.

ROSARIO POPULAR

de Santa María En la Plaza

Se comunica que todos los sábados a las seis de la tarde, en la plaza de Santa María habrá rosario popular por España y la paz del Mundo.

Quedan invitados todos los que deseen asistir.

Ante las Navidades

El gobernador civil cumplimenta a autoridades y Corporaciones burgalesas

También visitó y felicitó a las Fuerzas del Orden Público

Reunión con los funcionarios

El gobernador civil D. Antolín de Santiago y Juárez ha visitado en sus despachos respectivos al capitán general de la VI Región, Arzobispo de la Diócesis y al presidente de la Diputación y alcalde de la ciudad, a fin de hacerles patente su felicitación, con ocasión de las tradicionales fiestas navideñas.

Asimismo y con este mismo motivo ha visitado a los distintos medios de comunicación social burgaleses.

A mediodía de ayer el Sr. De Santiago y Juárez acudió a la Comandancia de la Gardia Civil, donde fue recibido por una representación del Cuerpo, así como de los demás que integran las Fuerzas de Orden Público y de la propia Policía Municipal, a los cuales les hizo llegar su felicitación y el deseo de toda clase de venturas para el nuevo año.

Por su parte, también en el día de ayer, los funcionariosdel Gobierno Civil se han reunido en el salón de Juntas con el Sr. De Santiago y Juárez, quien estaba acompañado de su esposa, al objeto de felicitarle las Pascuas. En nombre de todos los funcionarios, el secretario general D. José María Ortiz le expresó la más cordial y sincera felicitación, a la cual correspondió efusivamente el propio gobernador.

✝

El novenario de misas que dará comienzo el próximo lunes, día 26, en la parroquia de San Martín de Porres, a las 7,30 de la tarde, será aplicado por el eterno descanso del alma de

LA SEÑORA

DOÑA SECUNDINA GARCIA GARCIA

(Viuda de Grijelmo)

Fallecida el pasado día 21 del corriente

D. E. P.

LA FAMILIA agradecerá la asistencia.

Burgos 23 de Diciembre de 1978.

El arzobispo al entierro de monseñor Cantero

El arzobispo de la diócesis doctor don Segundo García de Sierra y Méndez acompañado de su secretario particular don Luis Gómez Ruiz se trasladó a Palencia donde asistió a las honras fúnebres del finado arzobispo dimisionario de Zaragoza, monseñor don Pedro Cantero Cuadrado hijo de Carrión de los Condes, perteneciente a la provincia hermana.

Primera oficina de un Banco español en Moscú

La abrirá el Hispano Americano

El Banco Hispano Americano ha sido autorizado para abrir una oficina de representación en Moscú. El Sr Carpov, consejero comercial de la Embajada de la URSS en Madrid, ha comunicado verbalmente a esta entidad que por primera vez su país autoriza a un Banco español a la apertura de una oficina de representación

LA CONFEDERACION HIDROGRAFICA DEL DUERO EXPLICA LA TALA DE PINOS EN LOS ALREDEDORES DE BURGOS

«Se procede, en todos los casos, a la repoblación»

En relación con la nota aparecida en el DIARIO DE BURGOS el pasado 10 de los corrientes en la sección «Quisicosas» esta Confederación Hidrográfica del Duero desearía hacer las siguientes puntualizaciones:

1. — El número exacto de pinos subastados es de 5.300 y no de «más de ocho mil setecientos», como se cita en la información aludida.

2. — Por un error en el B. O. de la provincia de Burgos de fecha 9 de Diciembre de 1978, aparece el lote número 3 del Canal de Castilla, con 5.278 árboles maderables situados en el término municipal de Burgos. Los árboles subastados se localizan en el pago «Laderas de San Juan» y dicha subasta corresponde a una mejora de aclareo debido a la gran densidad actual del arbolado. Entresacas como ésta tendrán que continuar en periodos sucesivos hasta conseguir la espesura normal.

3. — Los consorcios establecidos por esta Confederación con otras entidades para la repoblación de los terrenos comprenden sucesivamente las etapas de plantación, trabajos de entresaca, poda, labores, etc. y finalmente la corta del arbolado para su aprovechamiento maderable. Realizado el aprovechamiento se procede de nuevo, en todos los casos, a la repoblación de los terrenos

4. — En el caso de que algunas repoblaciones no tengan como fin primordial la producción de madera, corresponde a los Municipios o particulares propietarios de los terrenos, indicar esta circunstancia y rescatar el contrato para dedicar la zona a esos otros fines La Confederación Hidrográfica del Duero no se opone en ningún momento a actos como el citado, que estima completamente lógicos, máxime en momentos como el presente en que tantos atentados se cometen contra la Naturaleza...

JUSTIFICACION Y ENTREGA DE UNOS BENEFICIOS AL ASILO DE ANCIANOS DESAMPARADOS

La efectuó el promotor del Trofeo Yagüe, don José Martínez Edreira

Nos gusta la caridad que se hace en silencio, en el anonimato: «Que tu mano derecha no sepa lo que hace la izquierda». Sin embargo, comprendemos y admitimos que hay veces que resulta conveniente y necesario dar a la publicidad el bien que se hace. Como, por ejemplo, en el caso que nos ocupa

Recordarán nuestros lectores que en el acto de clausura de la anterior edición del torneo de fútbol «Juan Yagüe» se efectuó una colecta entre todos los asistentes, que dio como resultado la recogida de varios miles de pesetas. La iniciativa pudo haber partido de don Basilio Abad, que fue al menos el que la dio a conocer a través del micrófono, anunciando que aquella cantidad iría a parar al Asilo de Ancianos Desamparados.

Posteriormente y con el fin de engrosar el donativo, el promotor de dicho Trofeo don José Martínez Edreira, en unión de sus entusiastas colaboradores, organizaron el Torneo de Ferias que reportó asimismo otros beneficios. Se desconocía no obstante, el montante de los mismos, y es probable que aunque la mayoría de los que contribuyeron se hayan olvidado por completo de ello, haya otros que mantengan la curiosidad de saber cuánto se obtuvo y qué se hizo de ello.

Pues bien, para dar satisfacción a todos y de manera especial a nuestro amigo el señor Martínez Edreira, después de dialogar con él acerca de este asunto, conseguimos que nos facilitara amable y detalladamente la liquidación efectuada, que exponemos a continuación:

Recaudado en el acto de entrega de trofeos	9.500 Ptas.
En el primer partido del Torneo de Ferias	15.000 »
En el segundo partido	28.400 »
Total ingresos	52.900 Ptas.

CAPITULO DE GASTOS

Refrescos para los equipos	2.600 Ptas.
Banderines	3.400 »
Invitación a los equipos del Trofeo Juan Yagüe	6.318 »
Arbitrajes	1.100 »
Total gastos	13.418 Ptas.

Quedaba, pues, un beneficio de 39.482 pesetas, a las que la propia organización añadió 618 pesetas más, con lo que la cifra se elevó a 40.100 pesetas, de las cuales se hizo entrega, —nosotros damos fe de ello— al Asilo de Ancianos Desamparados, mediante talón N.° 4.115.399 del Banco Español de Crédito.

Al hacerlo constar así para general conocimiento, queremos expresar en nombre de la Comunidad de dicho Centro, y de los propios ancianos la más cordial gratitud a todos los que contribuyeron de algún modo a la obtención de este generoso donativo.

MESON JESUS - RESTAURANTE

Comunica a su distinguida clientela, que dará en sus instalaciones

CENA FIN DE AÑO CON GRAN COTILLON

RESERVE SU MESA — PLAZAS LIMITADAS

Carretera Valladolid frente a antigua SESA.

✝

EL SEÑOR

D. Daniel Caballero Martínez

(MAESTRO, JUBILADO)

Falleció ayer, a los 75 años de edad, después de recibir los S. S y la Bendición de Su Santidad

Q. E. P. D.

Sus apenados hijos, Daniel (Sacerdote), José María y María Inmaculada; hija política, Mari Luz; hermano, Jesús; hermanos políticos, Félix y María Dolores; sobrinos, primos y demás familia

RUEGAN ORACIONES POR EL ALMA DEL FINADO

Las honras fúnebres y funeral se celebrarán HOY, SABADO, a las DOCE, en la iglesia parroquial de HINESTROSA, acto seguido la conducción del finado al cementerio de dicha localidad.

Vivía: Calle Héroes de la División Azul, s/n.

Burgos, 23 de Diciembre de 1978

Funeraria "San José"

✝

CUARTO ANIVERSARIO

DE

EL SEÑOR

DON PABLO GIMENEZ CUENDE

Que falleció el 24 de Diciembre de 1974.

(Q. E. P. D.)

SU VIUDA E HIJOS

RUEGAN a sus amistades oraciones por su alma y les anuncian el novenario de misas gregorianas, que dará comienzo mañana domingo, día 24, en la iglesia parroquial de San Lorenzo el Real (los domingos a las doce y cuarto y los días laborables a las doce y media).

Actos de caridad por los que quedarán muy agradecidos.

Burgos, 23 de Diciembre de 1978

✝

EL SEÑOR

DON JOSE - LUIS CALVO OTERO

(Empleado del Parque y Maestranza de Artillería)

Falleció en el día de ayer, a los 52 años de edad, habiendo recibido los Santos Sacramentos y la Bendición Apostólica de Su Santidad.

(Q. E. P. D.)

Sus hijos, Luis-Javier y Cristina-Victoria; madre, Araceli Otero Galicia; madre política, Paula Arnáiz Arnáiz; hermanos, María Luisa, María del Carmen, Isabel, José-María y María Teresa; hermanos políticos sobrinos, tíos, primos y demás familia.

RUEGAN ORACIONES POR EL ETERNO DESCANSO DE SU ALMA

El entierro y funeral (córpore presente) tendrán lugar en la iglesia parroquial de NUESTRA SEÑORA LA REAL Y ANTIGUA DE GAMONAL, HOY SABADO a las CUATRO, seguidamente la conducción del finado al cementerio municipal.

Domicilio: Barriada Inmaculada, 1.ª Manzana, 23.

Capilla ardiente: Hospital Militar.

LA FAMILIA NO RECIBE

Burgos, 23 de Diciembre de 1978

"La Misericordia"

INFORMACION OFICIAL

INFORMACION MILITAR

FARMACIA MILITAR. — Ascenso: Por existir vacante, se asciende al empleo inmediato superior, al practicante de tercera (asimilado a sargento primero) a don Francisco Pérez Rojas, de la Farmacia Central de la sexta región.

LA MEJOR LOTERIA

Ahorrar hasta el 40 % de los gastos de calefacción y eliminar la humedad de las paredes exteriores.

Aislamos su vivienda sin obras ni molestias, en muy pocas horas, por menos dinero del que Vd. piensa.

AISLAMIENTOS «CASTILLA»

TELEFONO 223115

SE VENDE

EN AVENIDA DE LOS REYES CATOLICOS

DOS PLAZAS DE GARAJE

525.000 ptas. las dos

AVISOS: TELEFONO 22 98 00

JEFATURA PROVINCIAL DE TELECOMUNICACION (TELEGRAFOS)

Suspensión de servicio

Se pone en conocimiento del público en general que entre las dos de la madrugada y las ocho horas de la mañana de los días 25 y 26 de Diciembre actual, y 1 y 2 de Enero próximo, en esta capital no se prestará servicio alguno de telégrafos (ni siquiera el de telegramas por teléfono).

No obstante, toda necesidad de expedición de telegramas urgentes durante el período de clausura citado podrá ser satisfecha llamando por teléfono a las oficinas telegráficas de las capitales que a continuación se relacionan, que durante esas horas sí prestarán servicio:

Teléfonos:

Alicante, 22 20 00; La Coruña, idem; Málaga, idem; Palma de Mallorca, idem; San Sebastián, idem; Sevilla, idem; Santa Cruz de Tenerife, idem; Zaragoza, idem; Barcelona, 32 22 000; Valencia, idem; Bilbao, 32 08 61; Ceuta, 51 25 11; Madrid, 222 47 91 y 2328800; Melilla, 68 43 29 y Las Palmas, 36 20 00.

MOVIMIENTO DEMOGRAFICO.— Durante el día de ayer, se verificaron en el Registro Civil, las siguientes inscripciones:

NACIMIENTOS. — Rubén Aguirre y Rodrigo, Sergio Sebastián y Martín, Fernando Gutiérrez y Gutiérrez, Alberto Javier Gil y Olalla, Jesús Manuel García y Martínez, Jacinto Alonso y Benito, Rodrigo Díez y Pineda, Diego Martínez y Díez, Belén Camarero y Peraita, Gabriel Rueda y Riaño, Irene Irazabal y Lejonagoitia.

MATRIMONIOS. — Don Luis Prieto y Villaquirán con doña Felisa Renes e Izquierdo, el día 27, a las dos, en San Nicolás, don Patricle Christian y Joignean con doña Ana María Prieto y Villaquirán, el día 27, a las dos, en San Nicolás.

DEFUNCIONES. — Daniel Caballero y Martínez, de Estépar, 75 años; José Luis Calvo y Otero, de Burgos, 52 años; Pablo de la Cruz y Madrigal, de Burgos, 78 años; Manuel Díez y Hermoso, de Palazuelos de Muñó, 84 años; Evelio Pérez y Bajo, de Robledo Hermoso (Salamanca), 50 años; Secundina García y García, de Peral de Arlanza, 98 años.

AGRADECIMIENTO. — La familia de doña Secundina García García (viuda de Grijelmo) (que en paz descanse), nos ruega expresemos en su nombre, ante la imposibilidad de hacerlo personalmente, su agradecimiento a cuantas personas asistieron al entierro y funeral celebrados por el eterno descanso de su alma.

BOLETIN METEOROLOGICO. — Comprensivo de los datos recogidos ayer en el Observatorio del Instituto de Enseñanza Media Femenino.

Barómetros.— A las ocho de la mañana, 683,7; a la una de la tarde, 685,7; a las siete de la tarde, 686,5.

Temperatura ambiente.— Máxima, 4,2 grados bajo cero, a las 18,30 horas; mínima, 7,6 grados, bajo cero, a las 18,30 horas.

Dirección y velocidad del viento.— A las ocho de la mañana, calma; a la una de la tarde, NW— 6 kilómetros; a las siete de la tarde, calma.

FARMACIAS DE GUARDIA. — Hidalgo, San Juan, 25; Labrador, Zatorre, 1 y Sanz, Vitoria, 141 (Barriada Juan XXIII).

Cupón pro ciegos

N.º 649

PREMIADO EN EL SORTEO DE AYER

muebles evelio

VITORIA 41, 43, 49, 51, 53, 56, 58, 60, 62

EL CUPON PRO - CIEGOS.— En el sorteo celebrado en el día de ayer, resultó premiado con 2.500 pesetas, el número 649 y premiados con 250 pesetas, todos los números terminados en 49.

Del DIARIO DE BURGOS correspondiente al jueves, 23 de Diciembre de 1948

CASI dos millones de pesetas dejó ayer la Lotería en Burgos. El Regimiento de Artillería jugaba las cinco series del segundo premio. Por otro lado, don Pedro Santos había adquirido la serie del quinto.

- **LA Comisión Municipal Permanente acordó elevar propuesta para la concesión de la Medalla de la ciudad a don Carlos Quintana Palacios.**
- **LA temperatura máxima de ayer fue de 5,4 grados y la mínima de 3,0 bajo cero.**

TOS-ANGINAS

PASTILLAS KOKI®

CONSULTE A SU MEDICO

C.P.S. 1.377/5.7M - P.V.P. 25 Ptas

EL AUTENTICO

«BRUCE LEE»

EN SU MAS EXCITANTE AVENTURA

CINE CONSULADO

HOY ☆ 5,30 - 7,45 - 10,30 ☆ HOY

ACCION DESENFRENADA... MISTERIO... INTRIGA...
TODO ELLO CONDENSADO EN ESTE FILM

«BRUCE LEE», DESAFIA LOS MAS INESPERADOS PELIGROS.

AUTORIZADA PARA TODOS LOS PUBLICOS

Las Corporaciones felicitan la Navidad al capitán general

En la mañana de ayer, el presidente de la Diputación don Joaquín Ocio Cristóbal y el alcalde de la ciudad don José Muñoz Avila, al frente de comisiones de ambas Corporaciones se trasladaron a Capitanía general donde cumplimentaron en su despacho oficial al capitán general de la VI Región militar, teniente general don Fernando Sanjurjo de Carricarte a quien felicitaron las Pascuas de Navidad deseándole también un feliz año nuevo 1979.

ALBAÑILES

NECESITA

HUARTE y CIA

para la obra de Lerma y Huerta del Rey Junto al polideportivo Informes Teléfonos SEAF/PPO 50 38 18 y 17 02 46 (SEAF/PPO Aranda de Duero Núm 790)

Cartelera de ESPECTACULOS

AVENIDA.— Hoy, 5,30, 7,45 y 10,30. ¡Las carcajadas de estas fiestas! Asombroso estreno de la última superproducción del colosal Peter Sellers: **La venganza de la Pantera Rosa.** ¡No se puede comparar con ninguna otra... ésta es diferente y absolutamente genial. Dos horas inolvidables para la familia. (Todos los públicos).

CALATRAVAS (204161).— 5,15, 7,45 y 10,30. ¡Acontecimiento! Grandioso estreno de la superproducción **Tiburón-2.** Scop-color. Roy Schneider, Lorraine Gary y Murray Hamilton. **Tiburón-2.** Más espectacular, más excitante. Rompiendo los nervios del espectador aparece... **Tiburón-2.** ¡Impresionante! ¡Formidable! (May. 14).

CONDAL.— Continua de 4 a 12. Hoy, un programa imposible de superar. Burt Reynolds en **Los caraduras.** La persecución más disparatada y divertida de un policía de carretera tras un par de granujas. Y **El calzonazos.** La más genial y desternillante interpretación de Paco Martínez Soria. (May. 14 años y menores acompañados)

CONSULADO.— ¡Atención! Hoy, en sesiones 5,30, 7,45 y 10,30. El verdadero Bruce Lee en su última película. **Juego con la muerte.** Con Bruce Lee y Gig Young. Acción desenfrenada... Misterio... Intriga... todo ello condensado en este film. Autorizada para todos los públicos.

CORDON (207037).— 5,30, 7,45 y 10,30 Con los auténticos Terence Hill y Bud Spencer en las situaciones más cómicas y las peleas más descomunales, el explosivo estreno: **Dos misioneros** (2). Color. ¡Diez tortazos por minuto! y... ¡Diez carcajadas por tortazo! **Dos misioneros** ¡Más divertida todavía! (Tolerada menores)

DUCAL.— Hoy, de 4 a 12, Programa incomparable: **El incorregible.** Jean Paul Belmondo. La más divertida, fabulosa, atrevida, valiente de las películas. ¡Para pasarlo bomba! Y **La selva blanca.** Charlton Heston. ¡Aventuras insólitas!, con Sancho Gracia. (Mayores 18 y mayores de 14 acompañados).

GOYA.— ¡Atención! Hoy, en sesiones 5,30, 7,45 y 10,30, la película más esperada del año: **Tobi,** con Lolo García (el niño de «La guerra de papá»). Seleccionada por Unicef para el Año Internacional del Niño. (Autorizada para todos los públicos).

GRAN TEATRO.— Hoy, 4,30, 7,15 y 11 noche. La película de estas Navidades. El más grandioso y apasionante espectáculo que el cine ha ofrecido hasta ahora: **Quo Vadis.** Robert Taylor, Deborah Kerr, Peter Ustinov. La gran historia del amor, del sacrificio y de la fe. (Todos los públicos).

LIDO.— Continua de 4 a 12. Hoy, el gran programa de las Navidades. El último éxito del ídolo de la canción española Manolo Escobar: **Préstamela esta noche.** Un film para pasarlo muy requetebién. Y George Kennedy y John Mills en **Víctimas del terrorismo.** Días de terror, noches de espanto... (May. 18 y de 14 acompañados).

TIVOLI (220088).— 5,15, 7,45 y 10,30 Un galáctico y formidable estreno **«Galáctica» (El Universo en guerra).** Color. Richard Hatch Dirk Benedict y Lorne Greene. El destino del Universo se decidió en una batalla final. Viendo **«Galáctica»,** se sentirá transportado más allá de las estrellas. (Tolerada menores)

EXITO DE CONRADO BLANCO, EN EL PORTICO DE LA NAVIDAD DE LA ASOCIACION BELENISTA

Con destacados poetas nacionales, actuó la Schola Cantorum del Círculo Católico

Asistieron las primeras autoridades

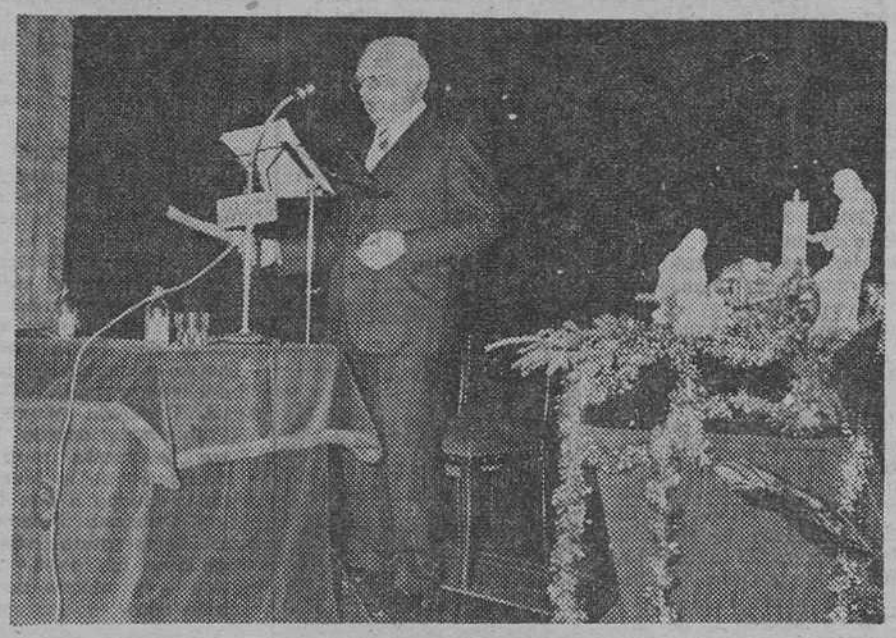

Conrado Blanco, durante su intervención de ayer en la Asociación Belenista. (Foto FEDE)

Ayer, poco después de las ocho de la tarde, se celebró en el Círculo de la Unión el acto anunciado como pórtico de la Navidad 78, dentro de la Asociación Belenista de Burgos (de la Obra Cultural de la Caja de Ahorros del Círculo Católico) y la colaboración del ya citado Círculo de la Unión.

Hubo mucho público en este acto poético que estuvo presidido por el gobernador civil, presidente de la Diputación y alcalde de la ciudad, asistiendo también en la presidencia el Dr. don José Díez Rumayor presidente del Casino, con la Junta directiva, senador Sr. Carazo, cronistas de la provincia y de la ciudad y otras personalidades.

Abrió el acto presentándolo, don José María Codón Fernández, cronista de la ciudad, uien hizo un bello canto de la Asociación Belenista, así como de don Conrado Blanco y de «Alforjas para la Poesía».

Al tomar la palabra el hijo predilecto de la provincia don Conrado Blanco, se refirió en un bello parlamento a las palabras de su antecesor dándole las gracias, para pasar a enumerar las razones burgalesas por las que había aceptado el encargo de la Cala de Ahorros del Círculo Católico, encargo que definió como pórtico de la Navidad y habiendo huído de la palabra pregón

Se extendió con un bello canto a Castilla como «continuadora la obra de Dios, en una Eucaristía de mieses y pámpanos» Hizo luego una glosa poética de la Virgen María, siguiendo los caminos del vangelio, haciendo una bella historia del «Ave María» En todo momento, don Conrado se apoyó en numerosos poemas para rubricar su parlamento

Tras seguir el recorrido evangélico de la vida de Jesús, recibió numerosos aplausos al recitar a Lope de Vega haciendo el retrato de la Virgen Presentó luego a los poetas que iban a intervenir, terminando con la petición de «que Dios conceda a España el oro del perdón Confiamos en El Gracias poetas Gracias Burgos»

Tras recibir la cálida ovación con que don Conrado Blanco fue despedido por el público nuevamente el Sr Codón tomó la palabra para anunciar que se había concedido al hijo predilecto de la provincia el título de socio de honor de la Asociación Belenista.

Seguidamente los poetas recitaron diversos villancicos actuando por el orden en que citamos sus nombres: Ginés de Albareda, Rafael Fernández Pombo, Carlos Murciano y José García Nieto. Terminó el propio Conrado Blanco recitando tres composiciones suyas.

Finalmente y siguiendo el programa, actuó la Schola Cantorum del Círculo Católico de Obreros, con un concierto que alcanzó un señalado éxito.

MATRIMONIO Y DIVORCIO

Me han pedido por carta y de palabra que aclare el texto un tanto enredoso de San Mateo que expone en la sección «Cartas al DIARIO» del 16 de Noviembre en un tema referido al divorcio. Empecemos por la consistente portada arquitrabe del Concilio Tridentino que en sesión 24, canon 7, definió: «Si alguno dijere que la Iglesia yerra cuando enseñó y enseña que conforme a la doctrina del Evangelio y los apóstoles no se puede desatar el vínculo del matrimonio por razón de adulterio de uno de los cónyuges, sea anatema». Luego la Iglesia no yerra cuando enseñó y enseña que el vínculo matrimonial no puede quedar roto por adulterio. Hay dos soluciones al susodicho texto (que abajo se copia): la exégesis «nueva» de hoy, y la «histórico - tradicional». La «nueva»: para exponerla haremos dos advertencias. Primera: hay dos Mateos (textos), el hebreo y el griego. San Mateo escribió su Evangelio, primero en hebreo o, mejor, en arameo (1), porque Cristo habló el arameo como los judíos, ya que con la cautividad de Babilonia, esta lengua se perdió, sólo conservada por los targumistas que en la sinagoga traducían el hebreo de la Escritura, y explicaban en arameo. Pero este texto no servía para los paganos convertidos al cristianismo, y surgió pronto la traducción griega, que llamamos el Mateo original usado en la Iglesia.

Segunda: divorcio imperfecto es la simple separación, permaneciendo el vínculo. El perfecto es solución del vínculo para poder casarse de nuevo con otra persona distinta a la repudiada, viviendo ésta Veamos el texto de Mateo. 19. 9: «Quien repudie a su mujer, a no ser por «pornela» y se case con otra, comete adulterio».

Todo el quid está en el significado de la palabra griega «pornela», que signifique lo que significare, siempre es una excepción de la prohibición de repudio Ahora bien. San Pablo (1ª Cor. 5.1), en griego llama «pornela» a la unión de un hombre con la mujer de su padre, madrastra, que en «Levítico 18.8» es la prohibición al matrimonio. Es pues matrimonio ilegítimo por incesto. Lo mismo sucede con el término «pornela» en H 21 25 y en 15, 20, donde el famoso Concilio de Jerusalén prohibe a los paganos al cristianismo convertidos, cuatro cosas legales - rituales culturales: ofrendas a los ídolos (que corresponde a «Levítico 17.1-9»); comer sangre (Lev. 17.10-12) (la sangre expresa la vida y Dios es su autor); comer carne no desangrada (Lev. 17.13-16), y «pornela» (Lev 18. 1-18), que está el último de la línea ritual legal o cultural. Lo que el Concilio de Jerusalén prohibe a los paganos convertidos al cristianismo para que no se casen con incesto, San Mateo, siguiendo la misma línea, lo hará con los ya casados: prohibido repudiar menos los que tengan «pornela» «Mt. 19.9»: «Quien repudie a su mujer, a no ser por «pornela», y se case con otra, comete adulterio». San Mateo permite, a lo menos si no exige el divorcio imperfecto o simple reparación. Sigue en pie la ambigüedad de si además de la reparación sea lícito el subsiguiente matrimonio; esto es si la excepción (a no ser «pornela») afecta sólo al primer miembro (quien repudie a su mujer) o también la segunda (y se case con otra) de la locución como diré. En esta explicación evangélica de «Mt 19.9» hay que tener en cuenta (lo que da fuerza) que San Mateo es el único que escribe su Evangelio a los judíos y tenía que pensar (como el Concilio de Jerusalén) que los paganos convertidos al cristianismo casados con parentescos a ellos permitidos y a los judíos prohibidos, habían de convivir en una comunidad mayoritariamente judío-cristiana con gran escándalo Si los judíos no quisieron pasar a Pilatos por no contaminarse y Pilatos tuvo que salir (J 18 28) ¿cómo no iba a escandalizarse al convivir con paganos convertidos casados con incesto? El sacerdote amante de la Biblia siente satisfacción con esta exegética solución

La exégesis histórico tradicional. - El «pornela» ya visto fue circunstancial temporal que ya pasó; pero en la solución histórico tradicional el «pornela» sería igual a adulterio (y ella la adúltera) y entonces S. Mateo permite o exige el divorcio por adulterio. Por la exégesis católica la excepción dicha afecta sólo al miembro primero: «Quien repudie a su mujer (primer miembro), a no ser por adulterio, y se case con otra, comete adulterio (segundo miembro). El sentido católico es: «Quien repudia a su mujer (lo cual no es lícito sino por adulterio) y se casa con otra, comete adulterio». Por ejemplo, el padre que pega al hijo, a no ser por causa grave, y lo mata, será castigado. ¿Quién va a decir que la excepción afecta al segundo miembro; que, por causa grave, el padre puede matar al hijo y sin castigo? Para el católico la excepción afecta sólo al primer miembro y es divorcio imperfecto o simple separación, pero para los protestantes afecta al segundo miembro y es divorcio perfecto con solución del vínculo. De hecho la Iglesia Católica concede divorcio imperfecto por adulterio sin que para ello sea necesario recurrir al soporte bíblico, ya que al ser causa interna, es lógico y natural que lo autorice En cambio, los protestantes (en el supuesto de que San Mateo diga adulterio) establecen el divorcio perfecto apoyados:

A.— En el texto bíblico que siendo tan dudoso de que la excepción afecte al segundo miembro, no pueden hacerlo; como el juez que dicta sentencia apoyado en dudoso documento de autenticidad; o sea, es más amolla la consecuencia que las premisas.

B. — Sin texto bíblico, porque adulterio en griego es siempre en el Nuevo Testamento con la palabra «moijeia», según los técnicos de solvencia bíblica y San Mateo no pone «moijeia», sino «pornela» ¡Pobre San Mateo! Le colgaron el «sambenito» de divorcista por «adulterio» sin que dijera tal palabra. Ha sido necesario el siglo XX para descargarle tal fardo

S. MALO MARTINEZ
Lic. en Teología

(1) — Abraham y su descendencia habló el arameo de Caldea, su patria. Al habitar en la tierra (prometida) de otros pueblos resultó una nueva lengua (como los romances del latín) llamada hebreo. Lo más probable de la tierra heber, se llamó hebreo.

OTROS DOS PUEBLOS CON SERVICIO DE TELEFONO AUTOMATICO

Ayer entró en servicio la automatización telefónica de las localidades de Quemada y Peñaranda de Duero.

CARRILLON
Porcelana Cristal Arte

Exclusivista de Creaciones
VALENTI

Un obsequio de CARRILLON posee siempre ese sello personal e indefinible que tienen sus objetos de arte. Y por ello, su valor y atractivo se acrecientan con el tiempo.

Exposición y venta: AV. GENERALISIMO, 1 TELF. 20 02 10 • BURGOS

Si le gusta la música y quiere pagarla nota a nota, este mensaje es para Vd.

Si Usted cumple estos requisitos, lleva trabajando en su empresa más de un año y es mayor de edad, ya tiene la solución:
CREDI MUSIC

Solicite la tarjeta de crédito instantáneo y todo el mundo de la música estará a su alcance.
Sin entradas. Poco a poco, nota a nota, Sin darse cuenta.

Pida información en

Ruera hifi

PLAZA MAYOR, 33
Tel. 20 12 70
BURGOS

VENTA DE LOCALES Y PLAZAS DE GARAJE
"Urbanización Las Bernardas"
AVENIDA GENERAL YAGUE Y CALLE CALZADAS

— Distintas superficies y capacidades
— Amplios accesos y dependencias.
— Interesantes beneficios fiscales.

INFORMES:

CONSTRUCCIONES ARRANZ ACINAS, S. A.
Plaza de la Cruzada, 1

PLENO DE LA DIPUTACION

Adjudicación de obras en pueblos de la provincia por más de 43 millones de pesetas

A las once de la mañana de ayer celebró sesión el Pleno de la Diputación bajo la presidencia de don Joaquín Ocio y con asistencia de los diputados señores Espino González, Grijlavo, Izquierdo, López-Linares, Olmedo, Del Pozo, Rico, Rodríguez, Rubio, Sebastián y Varona Secretario don Julián Agut Fernández Villa e interventor don Pedro Ortego.

Leída y aprobada el acta de la sesión anterior, se adoptaron los siguientes acuerdos:

PERSONAL

Resolución de diversos expedientes.

AGRICULTURA

Se dio cuenta a la Corporación de la firma del convenio con Mercosa, para la creación de la entidad Merco-Burgos.

OBRAS Y VIAS Y CONTRATACION

Se aprobó el estudio del Plan de Conservación de la Red viaria provincial para 1979, presentado por el ingeniero director de Obras y Vías provinciales don Miguel Bronchalo.

El citado Estudio, referido a 31 de Diciembre de 1978, señala que se han realizado 1.871 kilómetros en bituminoso y quedan por ejecutar 219 kilómetros de macadam. En 1978, se han asfaltado 194 kilómetros de caminos.

Para 1979 se proyectan realizar 149 kilómetros, ascendiendo el presupuesto del estudio a 224.000.000 de pesetas.

Aprobar el pliego de condiciones para contratar la prestación del servicio de autobuses para viajeros entre Burgos y Fuentes Blancas.

Tomar en consideración tres proyectos de obras en la provincia: dos caminos y un pontón.

COOPERACION

Resolución del contrato de obras de abastecimiento de aguas, distribución y saneamiento en Fuenteurbel del Tozo, por incumplimiento del comienzo de las obras por parte del contratista.

Igual acuerdo con relación al contrato de obras de depuración de aguas residuales en Villiestre del Pinar.

Aceptar las solicitudes de prórroga para las obras de abastecimiento, distribución y saneamiento de aguas en Hacinas y de abastecimiento de aguas en Valle de Tobalina.

Aprobar los siguientes proyectos:

Aguas residuales en Quintanilla Vivar, por 1.036.297 pesetas.

Alumbrado público en Pancorbo, por 1.650.094 pesetas.

Pavimentación del barrio de Quintanilla de Los Ausines, por 3.445.400 pesetas.

Urbanización parcial en Villadiego, por 4.070.472 pesetas.

Urbanización en Arenillas de Río Pisuerga, por importe de 5.000.000 de pesetas.

Actualización del proyecto de urbanización de Quintanadueñas por un total de 6.268.198 pesetas.

Adjudicación definitiva de las siguientes obras:

Pavimentación en Arroyal, en 1.266.000 pesetas.

Depuración y ampliación del saneamiento y distribución de aguas en Fuentespina, en 6.563.953 pesetas.

Depuración de aguas residuales en Madrigal del Monte, en 1.325.000 pesetas.

Abastecimiento, distribución y saneamiento en Palacios de Río Pisuerga, en 4.478.000 pesetas.

Abastecimiento, distribución y saneamiento en Pesadas de Burgos, en la cantidad de 10.156.163 pesetas.

Pavimentación en Quintanadueñas, en 6.175.000 pesetas.

Ampliación del abastecimiento de agua en Sedano, en 3.703.611 pesetas.

Camino de Villahizán de Treviño a BU-6300, en 3.330.000 pesetas.

Conducción de aguas y alcantarillado, en Villaveta, en 5.393.000 pesetas.

Alumbrado público en Pancorbo, en 1.000.000 de pesetas.

Ratificar el acuerdo de cancelación de subvenciones del II Plan Extraordinario de Cooperación respecto de aquellas Corporaciones locales que no han dado contestación a los requisitos solicitados.

ARQUITECTURA Y URBANISMO

Encargo de normas subsidiarias de planteamiento de Villarcayo de Merindad de Castilla la Vieja y Medina de Pomar.

Encargar los trabajos de cartografía necesarios para la redacción de normas subsidiarias de la zona del Alto Arlanzón.

INTERVENCION

Se aprobaron las cuentas generales de 1977.

Igualmente del contrato de préstamo con el Banco de Crédito Local de España, para el presupuesto extraordinario número 53.

Se aprobaron certificaciones de obras por importe de 44.481.483 pesetas.

CORPORACION

Quedar enterados del telegrama de la Dirección General de Administración Local, informando de la disposición adicional del Real Decreto 2705-78 de 27 de Octubre, que es de aplicación absoluta a todas las provincias.

PROTOCOLO

Felicitar por su ascenso al teniente general y su nombramiento como capitán general de Canarias a don Jesús González del Yerro Martínez.

Igualmente a don Vicente Proaño Gil, por su nombramiento como Dean de la Catedral.

FELICITACION DE PASCUAS

Concluida la sesión plenaria, el presidente y los diputados se reunieron junto con la totalidad de los funcionarios de la Diputación, en la sala de recepciones, donde tuvo lugar el tradicional acto de felicitación de la Navidad y del Año Nuevo. Fue servida una copa de vino español.

CONCIERTO DEL ORFEON BURGALES

Esta tarde, en San Nicolás

Como penúltimo día de actuación del ciclo «Navidad, hoy y siempre», esta tarde, a las ocho y media y en la iglesia de San Nicolás, habrá un concierto del Orfeón Burgalés, de acuerdo con el siguiente programa:

Adeste, fideles (Villancico), anónimo; Suenan las campanas (Villancico), anónimo; En la más fría noche (Villancico), J. E. Spilman; Una rosa ha brotado (Villancico), M. Pretorius; Escucha, los arcángeles cantan (Villancico), . Mendelssohn; A plena noche, J. Branhms; El canto de la alondra, F. Mendelssohn; No llores, né (Canción asturiana), V. Echevarría; Campanita (Canción rusa), Joroff; Serenata criolla, G. Roig; burgalesa), A. Juan Quesada; El molinero (canción burgalesa), Antonio José.

La dirección estará a cargo de D. Salvador Vega Carrera. El subdirector es D. Carlos Martínez Pérez.

Fue fundado el año 1894 y a los tres meses participa en un Certamen nacional en Pamplona alcanzando el Primer Premio y Medalla de Oro y Premio de Honor de interpretación.

Por su labor de difusión de la canción, le es concedida la Medalla de Oro de la Ciudad de Burgos en 1944 y de la provincia en 1946.

Bajo la dirección de los maestros Gary, Artola, Antonio - José, Beovide, Amoreti, Quesada y Vega Carreras, ha alcanzado grandes éxitos, imposibles de detallar en esta breve biografía. En los últimos tiempos ha tenido dos actuaciones en Lisboa; intervino en la conmemoración de la inauguración de Radio Nacional de España; Ferias y Exposiciones Internacionales; Teatro Lara de Madrid; Estudios de Televisión Española, etc., etc.

En el Certamen Nacional de Mieres alcanza un segundo premio en 1969 y un primer premio en 1971. En el Certamen de Habaneras y Polifonía de Torrevieja (Alicante) obtiene dos segundos premios en los años 1967 y 1970 respectivamente.

En el año 1972 es invitado a dar varios recitales en Cartagena, Málaga y otras poblaciones mediterráneas. Participa ese mismo año y el siguiente en el Certamen de la Cunción Vasca de Tolosa; da varios conciertos con las orquestas de cámara de Málaga, Pamplona, Bilbao y en 1974 intervino también en el Certamen de la Canción Aragonesa de Ejea de los Caballeros (Zaragoza).

En 1977 graba para la Caja de Ahorros Municipal un disco LP de «Canción burgalesa» que incluye entre las once obras que lo componen, el Himno a Castilla y el Himno a Burgos.

A todas estas actuaciones hay que añadir las que anualmente ofrece en diversos puntos de la provincia burgalesa y establecimientos culturales, penitenciarios, benéficos, industriales, etc., de la capital, en su afán de divulgar la música polifónica.

Está compuesto por setenta voces mixtas, en su mayoría estudiantes y empleados, dirigidos por el actual director, D. Salvador Vega Carreras.

SU REGALO PRACTICO

MAQUINA ESCRIBIR

Olympia

De la Vega

Madrid, 2 BURGOS

NAVES INDUSTRIALES

de 800 a 1.600 metros cuadrados de superficie, con posibilidades de agrupar, en recinto urbanizado. FUTURO CENTRO COMERCIAL, situado frente a fábrica Firestone en carretera Madrid-Irún (Polígono Industrial Gamonal).

Todas las naves llevan una parte de exposición. Los cerramientos interiores, caravista blanco. Ventanales de aluminio. La cubierta de TECZONE y petos de chapa lacada. Construcción esmerada con materiales de primera calidad. Situación inmejorable. Autobuses municipales a la puerta del CENTRO COMERCIAL.

A TENER EN CUENTA

Vd. compra un local comercial al precio de nave or su situación, características constructivas, recinto comercial cerrado (fábrica-exposición; almacenes-exposición, etc.) PIENSE EN SU FUTURO COMO INVERSION.

Informes: S. A. DE CONSTRUCCIONES PENTASA-2, Avda. del Vena, 9 entreplanta. Teléfono 220500. BURGOS.

GRAN TEATRO

HOY, SABADO

LA PELICULA DE ESTAS NAVIDADES

EL MAS GRANDIOSO Y APASIONANTE ESPECTACULO QUE EL CINE HA OFRECIDO HASTA AHORA

LA GRAN HISTORIA DE AMOR, DEL SACRIFICIO Y DE LA FE

(AUTORIZADA PARA TODOS LOS PUBLICOS)

HORARIO: A LAS 4,30 — 7,45 Y 11 NOCHE

Por el largo metraje de esta película, se ruega puntualidad

ACADEMIA CASTILLA

ES PREVISIBLE LA CONVOCATORIA A LA OPOSICION DE

PROFESORES DE E. G. B.

Posiblemente sea la última durante varios años.

— Unico Centro en Burgos con cinco años de experiencia en la preparación de esta Oposición.

— Los porcentajes de aprobados en las últimas convocatorias por alumnos preparados en este Centro oscila entre el 60 y 65 %, obteniendo en todas ellas excelentes calificaciones.

MUY IMPORTANTE: En el transcurso de estos cinco años no ha variado el profesorado de estas asignaturas: Matemáticas, Física-Química, Lengua, Literatura y Ciencias Naturales.

— Comienzo del curso: 8 de Enero.

— Horario de clases: 8 a 10 noche. che.

PLAZAS LIMITADAS

MATRICULA POR RIGUROSO ORDEN

INCRIPCIONES: Hasta el 5 Enero

INFORMACION: San Cosme, 6-1º

SESION PLENARIA DEL AYUNTAMIENTO

SOLICITUD DE SUGERENCIAS AL PLAN ESPECIAL DE ORDENACION DEL POLIGONO DEL CUARTEL DE CABALLERIA

A las dos de la tarde de ayer celebró sesión extraordinaria el Pleno del Ayuntamiento, bajo la presidencia del alcalde, don José Muñoz Avila y con asistencia de los capitulares señores Rico, Cardona, Pacheco, García Martín, García González, Matesanz, Sevilla Ulloa, Achirica, Revenga, Azcona, Tamayo, Pascual, Ortega y Mozas. Secretario Sr Pellico e interventor Sr. Nuñez Frutos.

La sesión, brevísima transcurrió sin pena ni gloria y el tema que se creía —según el orden del día— que hubiera podido tener color, se limitó a solicitar sugerencias por parte de Corporaciones, Asociaciones y particulares al proyecto del Plan Especial de ordenación del polígono del antiguo cuartel de Caballería. Habrá que esperar el Pleno en el que el proyecto definitivo se someta a la aprobación del Concejo

Quizá, lo más destacado de este Pleno extraordinario con el que el Ayuntamiento despide el año, sea la presencia en los escaños de la casi totalidad de los corporativos

Los acuerdos adoptados, fueron los siguientes:

SERVICIO MUNICIPALIZADO DE DESARROLLO URBANO

Visto el proyecto de Plan Especial de ordenación del polígono del antiguo cuartel de Caballería y habiendo prestado el Consejo del Servicio municipalizado de Desarrollo Urbano su conformidad a los trabajos desarrollados y a tenor de lo dispuesto en los artículos 147 y 125 del Reglamento de Planeamiento, se acuerda la apertura de un período de información pública previa para que en plazo de 30 días, puedan formularse sugerencias y en su caso otras alternativas de planeamiento por Corporaciones Asociaciones y particulares A tal efecto se publicarán anuncios en la Prensa diaria y en el Boletín Oficial de la Provincia».

Una vez finalizado el plazo anterior, los servicios técnicos de este Ayuntamiento y el facultativo encargado de la redacción del Plan General estudiarán las sugerencias y alternativas que hayan podido presentarse y propondrá la confirmación o rectificación de los criterios de planeamiento sometiéndose entonces a la tramitación ordinaria del artículo 41 de la Ley del Suelo

Aprobar inicialmente el proyecto de Urbanización de la Unidad Urbana G-6, delimitado por la calle de Vitoria, Vía apartadero del Ferrocarril, calle 3-32 y avenida Eladio Perlado, y someterlo a información pública durante el plazo de un mes, de conformidad al procedimiento determinado en el artículo 41 del Texto refundido de la Ley del Suelo.

Don Cristóbal Espinosa Diez-Venero y don Antonio Méndez Pozo han presentado Estudio de Detalle de las parcelas R-10 -a y R-10-b del Plan parcial de Ordenación del Polígono Sur de Reyes Católicos y vistos los informes emitidos se acuerda declarar que no es necesaria la tramitación del Estudio de Detalle de referencia, previamente a la licencia de edificación ya que si bien existe división de parcelas se debe a haberlo dispuesto el proyecto de Reparcelación aprobado (artículo 29 de las Ordenanzas del Plan Parcial), y para el establecimiento de una calle particular en terrenos destinados a parque público es necesaria la tramitación de una modificación del Plan Parcial, con los requisitos del artículo 50 de la Ley del Suelo, y no de un Estudio de Detalle.

Autorizar a «Urbanización Villa Pilar, S.A.» y otros la segregación de las parcelas que se indican por ser de conformidad con las previsiones del Plan parcial del Polígono de los antiguos cuarteles de Artillería e Infantería, aprobado por Orden del Ministerio de la Vivienda de 2 de Diciembre de 1976; declarar cumplida la condición que impuso este Ayuntamiento de edificar cien viviendas de protección oficial, sobre una parte de la superficie que integra la finca matriz, calificada para el Plan parcial como zona verde y viáles de dominio público que se cede gratuitamente a favor del Ayuntamiento de Burgos— a consecuencia de permuta de terrenos entre el Ayuntamiento y doña Angela Gutiérrez Cantón. Y, finalmente asignar a la parcela número 2 del expresado Plan parcial, a petición de los interesados, el valor del volumen de 228.644 metros cuadrados, cuyo precio se fijará según el que resulte de la enajenación de la parcela número 3, y se considerará como un anticipo a cuenta del cánon de urbanización.

Aprobar definitivamente el Estudio de Detalle de los solares números 20, 22 y 24 de la calle de San Pedro de Cardeña en los mismos términos que el acuerdo de aprobación inicial, y dar cuenta a la Comisión provincial de Urbanismo a los efectos de lo dispuesto en la Ley del Suelo.

Aprobar provisionalmente el proyecto reformado del Plan Parcial de la Unidad Urbana G-2 (Sector Nordeste), así como la memoria, bases de actuación y estatutos de la Entidad Urbanística o Junta de Compensación de este Plan, con las especificaciones que se indican en el dictamen, y remitiéndose ejemplares del proyecto reformado y certificaciones de los acuerdos aprobatorios del Plan, a la Comisión provincial de Urbanismo, a los oportunos efectos para su aprobación definitiva, si procede.

Aprobar definitivamente el Estudio de Detalle de la zona Este de la calle Fundación Social Sonsoles Ballvé, dar cuenta de este acuerdo a la Comisión provincial de Urbanismo y publicidad legal en el Boletín Oficial de la Provincia».

ACADEMIA CASTILLA

Al cumplirse 11 meses de su instalación en Burgos:

400 BURGALESES

han confiado en el sistema Audjovisual de Enseñanza Mecanográfica de Academia Castilla.

En 14 días, 90 pulsaciones por minuto.

En 24 días, 160 pulsaciones por minuto.

En 42 días, 250 pulsaciones por minuto.

INFORMACION: San Cosme, 6-1º

SEPELIO DEL POLICIA MUNICIPAL ASESINADO

El féretro fue llevado a hombros hasta el cementerio por sus compañeros

Madrid (Efe). — A las cuatro y cuarto de esta tarde ha sido inhumado el cadáver del policía municipal asesinado ayer, después de que fuera trasladado a hombros de sus compañeros, en manifestación hasta el cementerio de La Almudena.

Con anterioridad, a las doce y media de la mañana, se celebró un funeral de corpore insepulto por el alma del policía fallecido El acto fúnebre tuvo lugar en el patio de armas del cuartel Conde Duque, y a él asistieron el gobernador civil, Juan José Rosón: el alcalde, José Luis Alvarez: altos cargos del Ayuntamiento así como familiares y numerosos compañeros del fallecido.

A la salida del funeral los policías municipales se negaron a introducir el féretro en el coche mortuorio y lo trasladaron a hombros hasta el cementerio en medio del sonido casi continuo de las sirenas y bocinas de los vehículos policiales

El delegado de Seauridad del Ayuntamiento intentó en varias ocasiones que finalizase la manifestación y que los restos mortales del señor Díez fueran llevados en el coche mortuorio sin conseguirlo, lo que ocasionó algunos momentos de tensión

Según la Policía Municipal, asistieron a la manifestación y a los actos litúrgicos, unos dos mil personas, lo que supone la mayor parte de los efectivos humanos y equipos móviles de esta Policía.

La circulación rodada, en Madrid, se encontró colapsada en sus principales calles.

CONCESION DE LA MEDALLA DE LA VILLA A TITULO POSTUMO

Madrid (Efe). — El Ayuntamiento de Madrid ha concedido la Medalla de la Villa en su categoría de plata, a Benjamín Díez González, policía municipal asesinado ayer en Madrid.

LOS VECINOS PATRULLAN POR LAS NOCHES EL BARRIO DE SANTA CRUZ

Sevilla (Efe). — Grupos de vecinos de uno y otro sexo, patrullarán en adelante las calles del barrio de Santa Cruz para procurar más tranquilidad en el mismo.

El barrio de Santa Cruz, uno de los más conocidos y típicos de esta ciudad, se ha visto invadido durante los últimos tiempos casi en coto privado de «tironeros» y de otros individuos que sembraban la intranquilidad entre los vecinos y los numerosos extranjeros que cada día visitan la zona.

En vista de ello, la Asociación de vecinos y amigos del barrio ha decidido montar una serie de «patrullas» formadas por ellos mismos para recorrer las calles entre las diez y las doce de la noche, en misión de vigilancia al mismo tiempo, para estar completamente al día de cuantos problemas y necesidades afectan a todo el sector

BOMBA EN UN COMERCIO SITUADO BAJO LA SEDE DE «FUERZA NUEVA»

Elche, Alicante (Efe).—A las cinco y cuarto de la madrugada ha hecho explosión un artefacto en una tienda de tejidos situada en la calle del Salvador, número 9, justo bajo la sede de «Fuerza Nueva».

No hubo desgracias personales, aunque sí grandes daños materiales en el establecimiento comercial, donde quedaron dañados los escaparates, mostradores y puertas, siendo afectados por la onda expansiva los edificios colindantes.

MESON DEL CARRO

FELICITA LAS PASCUAS Y EL NUEVO AÑO A TODOS SUS CLIENTES Y AMIGOS

RECORDANDOLES QUE ABRIMOS A PARTIR DE LAS NUEVE DE LA NOCHE CON SUS ESPECIALIDADES

FELICIDADES

(Dia 24, Nochebuena, no abrimos)

Respeta al peatón, conductor Cuando vas al volante él es el débil No abuses La fuerza la tienes en el coche, que no piensa Pero tú sí tienes obligación de pensar

Epifanio

GUANTES Epifanio

CREANDO MODA DESDE 1911

«ES NECESARIO DESDRAMATIZAR LA ACTUAL SITUACION LABORAL», DICE NICOLAS REDONDO

UGT está dispuesta a negociar entre el 10 y el 16 por 100

Ayer hubo huelga de los auxiliares de vuelo de «Iberia», mientras que llegó a término la de RTVE y la de los médicos MIR

Madrid (Efe). — «Es preciso desdramatizar la situación laboral actual pues toda las huelgas que se están produciendo son perfectamente asumibles por el país, y en ningún caso van a llevarnos al caos» ha manifestado a «Efe», Nicolás Redondo, secretario general de la Unión General de Trabajadores.

Hay huelgas, ha señalado pero no más que en otra época del año, como se está viendo, todos estos conflictos se están reduciendo y se está llegando a acuerdo entre empresarios y trabajadores

Respecto al término del plazo impuesto por el Gobierno para la firma de unos acuerdos que sustituyeran a los de La Moncloa el señor Redondo ha señalado que la UGT no tiene claro cuál va a ser la salida. Puede que haya decreto, ha indicado, o un proyecto de ley que se remita a las Cortes.

En caso de que el Gobierno emprendiera la vía del decreto sería inadmisible por parte de la Unión General de Trabajadores, pues sería volver a la misma situación que hace cinco años. La regulación de la negociación colectiva, y otros temas sindicales y laborales, sin la intervención tan siquiera del poder legislativo agravaría sin duda la conflictividad social

El proyecto de ley, ha añadido Nicolás Redondo, estaría condicionado por el calendario electoral del Gobierno. O se retrasan las elecciones ha dicho, o se corre el riesgo de que la Cámara se desarticule y el proyecto de ley quede paralizado.

«La UGT, después del fracaso del Gobierno en las negociaciones par unos posibles acuerdos, no descarta la posibilidad de una negociación bipartita con la CEOE», señaló a «Efe» Nicolás Redondo Para esto la CEOE, deberá partir de una postura realista Nosotros negociaríamos, nuestro tope salarial del 16 por ciento pero no sería posible un entendimiento si la CEOE continúa con su tope salarial del 10 por ciento. En cualquier caso sobre estas bases los topes serían negociables y no puestos de antemano.

ASAMBLEA GENERAL DEL CIRCULO DE EMPRESARIOS

Madrid (Efe). — Los empresarios se muestran preocupados por el futuro de las relaciones laborales en España, y advierten la necesidad de que el marco de las mismas no sea la resultante poco meditada de medidas coyunturales y parciales, según se ha puesto de manifiesto en el transcurso de la asamblea general del Círculo de Empresarios, que ha presidido Santiago Foncillas

Para esta Asociación empresarial sería sumamente perturbador que los indispensables esclarecimientos de alcance general respecto de futuro ordenamiento laboral español quedarán condicionados por decisiones adoptadas apresuradamente y en una situación que se puede calificar como de emergencia.

Resolver a través de centenares o miles de convenios, forzosamente multiformes, temas que conciernen a la ley de representación de los trabajadores en la empresa y a la ley de convenios colectivos, sustrayéndolas al examen del Parlamento, es de todo punto inaceptable según el Círculo de Empresarios.

Los empresarios hicieron patente al gobernador del Banco de España su preocupación por la atonía inversora, en la que influyen los altos tipos de interés. Mientras no se reduzca el coste del dinero y mejoren las posibilidades de obtener disponibilidades crediticias —señalaron los empresarios— no podrán ser optimistas las expectativas de inversión.

HUELGA DE AUXILIARES DE VUELO DE «IBERIA»

Madrid (Efe). — Durante la pasada madrugada se realizó con normalidad la salida de aviones de la compañía «Iberia» desde el aeropuerto de Barajas, pero a primeras horas de esta mañana la situación comenzaba a complicarse, según informó a «Efe» el comité de huelga de los auxiliares de vuelo que iniciaron un paro legal de 24 horas a las 0,01 de hoy.

Los vuelos de Iberia registran hoy retrasos que van desde unos minutos a seis horas, en los vuelos nacionales e internacionales, debido a la huelga de los auxiliares de vuelo, según los trabajadores, y al tiempo, según fuentes de Iberia.

Los aviones han salido con tripulaciones mínimas, conforme al decreto que obligaba a ello y sólo un cinco por ciento de los auxiliares de vuelo, unos 25 trabajadores, han cubierto estos puestos voluntariamente. El resto lo han hecho obligados por telegrama, según los trabajadores.

El personal de tierra se ha solidarizado con ellos, mediante comunicados y negándose a hacer horas extraordinarias y aplicando el reglamento estrictamente, incrementándose así los retrasos, hasta llegar a una media de seis horas, según fuentes del comité de huelga.

También han informado de la suspensión de varios vuelos y al contrato de vuelos con "Spantax" para cubrir algunas líneas.

Por otra parte, "Efe" ha podido saber en "Iberia" que los retrasos que van desde una máxima de seis horas en un vuelo transoceánico pasando por una o dos horas y hasta unos minutos, pueden considerarse normales en esta época, debido a las condiciones atmosféricas. Por estas causas ha sido suspendido algún vuelo.

Finalmente señalaremos que a partir de las 00,00 horas del sábado quedará restablecida la normalidad en los vuelos de Iberia con el servicio a los viajeros de comida y Prensa, según el plan de huelga de los auxiliares de vuelo informa "Iberia"

Estos trabajajdores volverán a la huelga los días 27 y 28 de este mes si la empresa no acepta sus reivindicaciones que consisten en negociar un convenio colectivo junto con pilotos y mecánicos.

TERMINA LA HUELGA DE RTVE

Madrid (Efe). — Esta mañana se han reincorporado a sus puestos los trabajajdores de RTVE que venían manteniendo una huelga legal desde el pasado lunes, como presión para que entrara en vigor la ordenanza laboral del medio, con la consiguiente reclamación de personal.

Si para el próximo día 28 no se han atendido sus peticiones, los trabajadores de RTVE volverán a la huelga, según acuerdo de la asamblea celebrada ayer en la que se decidió volver al trabajo.

FINALIZA LA HUELGA DE LOS M.I.R

Madrid (Efe). — Los MIR han finalizado hoy la huelga desarrollada estos últimos días en algunas residencias sanitarias de la Seguridad Social, según informa el Ministerio de Sanidad y Seguridad Social.

Al cumplirse el plazo del requerimiento de vuelta a la normalidad que se había establecido por el INP, continúa la nota, la totalidad de los MIR que se encontraban en conflicto se han reintegrado plenamente a la normalidad del servicio.

Como se recordará la Seguridad Social advirtió que si en la mañana del día 22 no se restablecía la normalidad asistencial por parte de los MIR en huelga, procedería a acordar los correspondientes despidos; medida que no ha habido que aplicar, finaliza la nota, ante la responsable actitud de los médicos afectados.

DOSCIENTOS COMERCIOS EN HUELGA INDEFINIDA EN VITORIA

Vitoria (Efe). — Cerca de doscientos comercios han iniciado hoy una huelga indefinida promovida por las Centrales sindicales para presionar a la patronal a la firma de un convenio que responda a las reivindicaciones planteadas por los empleados.

Esta huelga, en su primer día, según han indicado a "Efe" fuentes sindicales, ha afectado a un 60 por ciento del personal del sector, incluído también el de algunos grandes almacenes que a pesar de que han permanecido abiertos, lo han hecho con la cuarta parte del personal que habitualmente trabaja en ellos.

La primera incidencia de este paro se ha registrado, según informaron a última hora de la tarde, en los sectores de alimentación, electrodomésticos, textil y piel.

En otros sectores, el trabajo se ha desarrollado con normalidad, a pesar de que en algunos comercios han sido necesarias suplencias de familiares y amigos, para cubrir los puestos de los empleados que se han sumado a la huelga.

SOLO HAN PARADO EL 20 POR CIENTO

Madrid (Efe). — En Santa Cruz de Tenerife solamente ha parado el 20 por ciento de las empresas del sector de hostelería, informan a "Efe" fuentes de la Central sindical de UGT en Madrid.

SERVICIO MUNICIPALIZADO DE INSTALACIONES DEPORTIVAS Y DE RECREO

Se hace público para general conocimiento que con motivo de las próximas Fiestas Navideñas permanecerán cerradas las piscinas y pistas de tenis municipales, durante los días 24 y 25 de los corrientes y 31 de Diciembre y 1 de Enero próximos.

LA DIRECCION

ACADEMIA EL CID

Camino de la Plata, 1 (Frente iglesia Anunciación)
Teléfono 223107

PREVISTA CONVOCATORIA PARA OPOSICION DE

PROFESORES DE E. G. B.

A petición de algunos opositores, este Centro prepara un Cursillo que dará comienzo el próximo día 8.

PROFESORES ESPECIALIZADOS Y CON EXPERIENCIA EN LA DOCENCIA

GRUPOS REDUCIDOS
PLAZAS LIMITADAS
MATRICULA EN EL CENTRO

CRONICA DE TELEVISION

Madrid (Colpisa). — Hoy, víspera de Nochebuena, la normalidad en Prado del Rey es absoluta. Después de quedar desconvocada la huelga en la noche del 21, los trabajadores se han incorporado a sus respectivos puestos y el conflicto parece estar en vías de solución. No obstante la decisión final se sabrá probablemente mañana después de la reunión del director general y el Comité estatal de RTVE prevista para las siete de la tarde, del día 22 y de la que a la hora de redactar esta información aún no tenemos noticias de su resultado.

De todas formas con o sin huelga la programación de TVE no varía. Para ello están previstos una serie de largometrajes y de telefilmes que el sábado nos ofrecen su mejor muestra.

Para empezar, «Primera sesión», con un título muy apropiado para estas fechas «Regalo de Navidad» la película tiene como protagonistas a Gary Grant, Loretta Uoung y David Niven. En cuanto al tema no puede ser más convencional: un obispo preocupado porque no puede construir una Catedral y un Angel celestial en este caso el apuesto Cary Grant, que viene en su ayuda.

La de por la noche «Cincuenta millones y una mujer» cambia de tercio. La película es «típica» y entretenida como suelen serlo las películas inglesas de intriga de tono medio, —apunta la crítica—. La dirección corrió a cargo de Peter Hall en 1970. En cuanto a los intérpretes aparecen como protagonistas Ursula Andress, Stanley Baker y Davia Warner. El argumento gira en torno a un acomodado adjunto a la subdirección de un Banco londinense que pide su baja para preparar un concienzudo golpe al establecimiento.

«EL CAPOTE»

En el segundo programa «La clave» ha escogido como tema para el programa de hoy «Los funcionarios». La película preparada a propósito se trata de «El capote» (1952) una de las mejores obras del director italiano Alberto Lattuada que contiene una fuerte crítica social. Entre los intérpretes desconocidos en su mayoría para nosotros, se encuentran Renato Rascel Giulio Stival e Yvonee Sanson.

En el habitual coloquio estarán presentes Manuel Fraile, secretario de Estado para la opinión pública; Paul M. Gaudemet, profesor de Derecho político de la Universidad de París; Francisco Ramos, presidente de FETAP; Dionisio Martín Aguado, funcionario del Ayuntamiento de Madrid; Antonio Rosso de Larre, ex-funcionario de la AISS; Enrique Soria Medina, funcionario del Ministerio de Economía y Enrique del Oso, presidente de la Asociación Española de Funcionarios Públicos.

EN «APLAUSO», MENOS MUSICA

En «Aplauso», un programa que se graba durante la semana en los estudios de Prado del Rey y que difícilmente puede sustituirse por música en lata, sí se han dejando sentir los efectos de la huelga. Según nos informa el Gabinete de Prensa el programa durará 50 minutos, casi una hora y media menos de lo previsto y contará con las actuaciones de Suzi Quatro, Marce y Chema, Michel Gardoy. Una banda sonora del Sargento e imágenes sobre «Los Beatles» completarán el programa de hoy.

Lo que no nos ha dicho el Gabinete de Prensa es cómo van a rellenar el tiempo que le sobra a «Aplauso», claro que posiblemente televisión lo solucione con uno de tantos documentales o con unos minutos de dibujos animados.

«NAVIDAD» EN INFORME SEMANAL

«Informe semanal» nos presentará esta tarde tres facetas bien distintas de la Navidad: «La Navidad en el frente», un reportaje realizado en Beirut sobre la triste forma en que los soldados israelitas y los palestinos pasarán estas fiestas: «La Navidad en Ciurana», en un pueblecito de Tarragona donde viven ya muy pocas familias, y «La Navidad en Silos» en torno a la meditación y austeridad con que los monjes del monasterio de Silos festejan las fiestas navideñas.

TELE-COSAS

José Luis Moreno, el de los muñecos, ha tenido el generoso detalle de enviarnos una tarjeta de felicitación, con lo cual no nos sorprendió a primera vista dadas las fechas en las que nos encontramos. Pero he aquí, que cuando abríamos la carta después de ver en la portada de la misma a José Luis y su muñeco Monchito felicitándonos las Navidades, leemos en su interior: «Feliz Constitución 1979». Sabíamos que los humoristas habían emprendido de un tiempo a esta parte la carrera del humor político, tanto en TV como fuera del medio, pero José Luis, que se extienda también a las tarjetas nos parece excesivo. En todo caso nosotros también le deseamos una «Feliz Constitución».

HUELGA EN TV USA

Parece que TVE no es la única que tiene conflictos laborales en estas fechas. En Estados Unidos, por ejemplo Farrah Fawcet Mayors la rubia actriz de «Los ángeles de Charlie», telefilms que veremos aquí dentro de varias semanas; John Wayne o Angie Dickinson, la mujer policía, son algunos de los 70.000 actores que se han puesto en huelga reivindicando un aumento del 10 por ciento en los contratos de las agencias publicitarias con las que trabaja la televisión estadounidense.

M. R.

VIDA CULTURAL

"RUTAS TURISTICAS DE LA NIEVE"

A Pineda y Espinosa de los Monteros

La Delegación provincial de Turismo ha organizado las llamadas «Rutas Turísticas de la Nieve», contando con la colaboración de las Estaciones de esquí «Valle del Sol», de Pineda de la Sierra y de «Deportes y Turismo S.A.», de Espinosa de los Monteros Asimismo cuenta con la colaboración de las ajas de Ahorros Municipal y del Círculo Católico.

Las fechas para Pineda de la Sierra se han fijado en los días 26 y 28 próximos y dos y cuatro de Enero. Para Espinosa de los Monteros, pasando por Medina de Pomar y Villarcayo, serán los días 27 y 29 y cinco de Enero.

Los precios, que incluyen la utilización de los servicios de remonte, son de 300 pesetas para Pineda y de 350 para Espinosa.

REPRESENTACION DE "AUTO DEL NACIMIENTO" POR EL GRUPO "SUCUMBIOS" (ECUADOR)

Se nos comunica que el Grupo «Sucumbios» (Ecuador), que dirige Luis de la Miseria, O.C.D., representará el «Auto del Nacimiento», basado en diversos autores españoles, como Gil Vicente, Fray Ambrosio Montesinos, Francisco de Ocaña, Diego de San Pedro, San Juan de la Cruz, Lope de Vega, Unamuno, Gerardo Diego, José María Valverde, etcétera.

Cuenta con canciones de Ricardo Cantalapiedra, C. Gabarain, Cancionero de Ubeda y otros.

La representación tendrá lugar los días 24, 25, 30 y 31 próximos y el día 6 de Enero, en el teatro de los PP Carmelitas, a siete y media de la tarde. De otro lado, los días 25 y 6 habrá una versión infantil a las doce y media del mediodía.

Subvenciones a grupos y entidades

La delegación provincial de Cultura, en el deseo de promocionar cuantas actividades de orden cultural vienen desarrollando en nuestra provincia, a través de los distintos grupos y entidades de marcado prestigio, valorando debidamente los méritos que concurren en cada uno de ellos, propuso, en su día, al Ministerio de Cultura fuesen otorgadas la concesión de diversas ayudas en forma de: subvenciones en virtud de convenios culturales y subvenciones normales.

Fruto de tales gestiones, y reconociendo los méritos y circunstancias que se apreciaron en los grupos aspirantes, ha tenido a bien conceder las siguientes:

Subvenciones por Convenio Cultural. — Círculo Católico de Obreros, 252.900 pesetas. Coral Polifónica «Nueva Alianza», Danzas Burgalesas Justo del Río», 70.500.

Subvenciones normales. — Grupo de Danzas «Diego Porcelos», 40.000 pesetas. Coral Polifónica «Castilla», 100.000, Coral «San Esteban», 100.000: Sociedad Filarmónica de Burgos, 50.000; I. Concurso de Fotografías de Trespaderne, 12.000.

SE VENDEN
PLAZAS DE GARAJE
EN CALLE TRINIDAD NUMS. 4 Y 6
INFORMES:
CONSTRUCCIONES SERRANO
TELEFONO 20 15 43

CARMEN MARTIN GAITE, PREMIO NACIONAL DE NOVELA Y NARRATIVA

El de Poesía, para Félix Grande

Madrid (Efe).— «Creo que el que una mujer tenga un Premio nacional de Literatura, sea yo —que tengo doce libros en la calle— u otra tampoco está mal», ha manifestado a «Efe» la escritora Carmen Martín Gaite, a quien le fue otorgado anoche el Premio Nacional de Novela y Narrativa, dotado con un millón de pesetas, por su libro «El cuarto de atrás».

FELIX GRANDE, PREMIO NACIONAL DE POESIA

Madrid (Efe).— Félix Grande ha obtenido el Premio nacional de Poesía, fallado este mediodía, dotado con un millón de pesetas, por su obra «Las rubaiyatas de Horacio Martín».

Félix Grande tiene 41 años, es de Mérida y reside en Madrid desde hace tiempo. Pertenece al Consejo de Redacción de la revista literaria «Nueva Estafeta» y ha ejercido diversos y pintorescos oficios durante su vida, como el de pastor, vaquero, vinatero, oficinista y vendedor ambulante.

NUEVA OBRA DE MIGUEL DELIBES

Madrid (Efe).— La novela titulada «El disputado voto del señor Cayo», en la que Miguel Delibes aborda el problema del abandono del campo, ha sido publicada por «Destino», en su colección «Ancora y Delfín».

La acción transcurre en uno de los muchos pueblos prácticamente vacíos y en ruinas del Norte de Castilla. A este pueblo llega un grupo de jóvenes de un partido político a hacer propaganda electoral. Les recibe el señor Cayo, uno de los dos vecinos que quedan en el pueblo.

La novela ofrece el contraste entre la vida robinsoniana, de hablar reposado, lleno de una ancestral sabiduría del señor Cayo y el lenguaje crudo y desenfadado de los jóvenes que lo visitan, cultos unas veces, ignorantes e inconscientes otras. La resultante es el diálogo entre dos culturas que, en gran medida, se ignoran.

El volante cambia la personalidad de los débiles mentales Tú mantente sereno

LA UNION Y EL FENIX ESPAÑOL
CIA. DE SEGUROS REUNIDOS, S. A.
Desea a sus asegurados y simpatizantes FELICES NAVIDADES y prosperidad en el NUEVO AÑO

JUGUETES PARA NIÑOS GITANOS

Con motivo de la Navidad y bajo los auspicios de la Asociación de Promoción Gitana, se celebró ayer un simpático acto de entrega de juguetes, en la Escuela Instalada para niños gitanos en la calle de Cabestreros, acto que se recoge en la "foto" de FEDE.

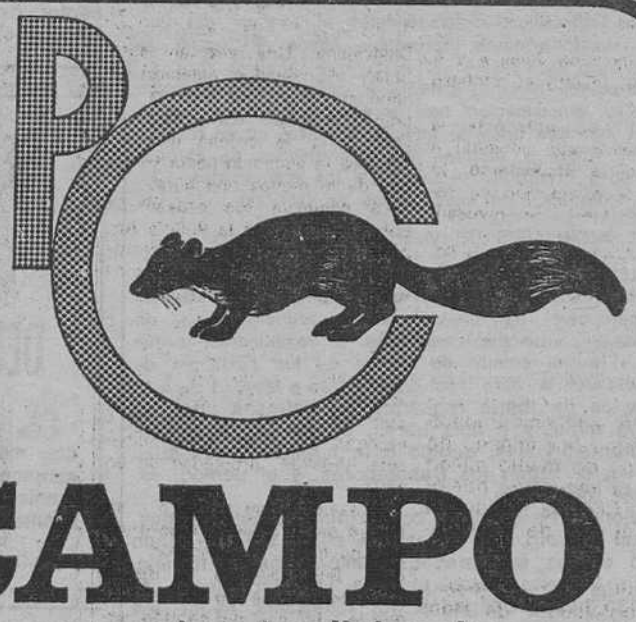

CAMPO
Con un nombre tradicional, el prestigio de la más alta calidad en peleteria fina.
Una completa exposicion de abrigos, chaquetones, chaquetas y estolas en pieles nacionales y extranjeras
CONFECCION A MEDIDA POR PROFESIONALES
Peleteria CAMPO
Plaza Mayor, 18
Telf. 20 50 87

SE DESCARTA QUE LA MUERTE DE «ARGALA» SEA PRODUCTO DE UN AJUSTE DE CUENTAS ENTRE LAS DOS RAMAS DE LA «ETA»

Embargo de bienes al presidente del partido «Hasi»

Irún (Efe). — En fuentes allegadas a los refugiados vascos en Francia se descarta la posibilidad apuntada en algunas informaciones en el sentido de que el atentado contra José Miguel Beñarán «Argala» fuese un ajuste de cuentas entre las ramas de ETA militar y ETA político-militar

Los refugiados se inclinan por la tesis de que el atentado fue efectuado por la extrema derecha y no se descarta la posibilidad de que se encuentren también implicados la Policía francesa y la Policía española

Por otra parte el cadáver de «Argala» será trasladado a la localidad vizcaína de Arrigorriaga, de donde era natal mañana sábado, una vez que la familia haya tramitado los requisitos legales

ASAMBLEA EN ARRIGORRIAGA

Arrigorriaga (Vizcaya) (Efe). Una asamblea popular con participación de más de trescientas personas ha tenido lugar esta mañana en la localidad vizcaína de Arrigorriaga, de donde era natural José Miguel Beñarán Ordeñana «Argala»

En el transcurso de la asamblea miembros de la gestora pro-amnistía explicaron a los presentes la situación existente en torno al caso del atentado que costó la vida al dirigente de ETA militar «Argala» También fueron leídos dos comunicados, uno de ETA militar y otro de KAS.

Desde primera hora de la mañana el paro en Arrigorriaga ha sido generalizado y únicamente algunos comercios han abierto sus puertas.

FUNERAL Y MANIFESTACION EN VITORIA

Vitoria (Efe). — Un funeral por José Miguel Beñarán Ordeñana «Argala» se ha oficiado esta noche en la iglesia parroquial de San Miguel Arcángel, en Vitoria, encargado por varios partidos de la izquierda vasca.

Terminada la ceremonia religiosa, varios cientos de personas iniciaron una manifestación, en la que se lanzaron vivas a ETA militar y se insultó al ministro del Interior

Hizo acto de presencia la Policía Armada que conminó a los reunidos a dispersarse, lo que se realizó sin que se registraran incidentes de gravedad.

EMBARGAN LOS BIENES AL PRESIDENTE DEL PARTIDO «IZQUIERDA VASCA»

Bilbao (Efe). — Los bienes de Santiago Brouard, presidente de Hasi (Partido socialista popular revolucionario) han sido embargados esta mañana por impago de dos multas de medio millón de pesetas impuestas por el Gobierno Civil de Vizcaya a finales del mes de Septiembre.

Las multas fueron impuestas al presidente de Hasi (Partido que forma parte junto con ANV-Ese y Laia, de la coalición, «Herri Batasuna») una por convocar la manifestación del día 27 de Septiembre aniversario de las muertes de Txiki y Otaegui y otra comunicada el 1 de Octubre por haber celebrado un mitin-festival en Lequeitio con motivo de la clausura del primer congreso de Hasi.

Santiago Brouard, según fuentes del partido, había recibido notificaciones del Gobierno Civil, por la que se le anunciaban las expiraciones de cada plazo de los que disponía para pagar estas multas y tenía conocimiento de que en la mañana de hoy se le iban a embargar sus bienes.

A las doce del mediodía se personaron en su domicilio funcionarios del Gobierno Civil acompañados de dos policías armados y tasaron objetos por espacio de una hora. En estos momentos, Santiago Brouard tiene derecho de nombrar en el plazo de 24 horas un apoderado y un perito tasador, y en el supuesto que no haga uso del mismo, será el Gobierno Civil el que disponga quién va a tasar los bienes

El señor Brouard, médico pediatra de profesión, de 59 años de edad, no tiene —según dijo su partido— intención de pagar estas multas en efectivo.

Por otra parte, el Gobierno Civil había puesto también otras tres multas de la misma cantidad y por motivos similares a otros dirigentes de Hasi, que no se han podido cobrar, por resultar éstos insolventes.

DETENIDOS EN PAMPLONA, INGRESAN EN PRISION PROVINCIAL

Pamplona (Efe). — Carlos Catalán y Carlos Garimendi, detenidos a principios de esta semana en Pamplona, han ingresado en la provisión provincial acusados de tenencia ilícita de armas

Carlos Catalán, actualmente está expedientado po. el Partido Carlista de Euzkadi por su postura de enfrentamiento con la dirección del partido a raíz del voto afirmativo de los carlistas en la Constitución.

El otro detenido, Carlos Garminendi, pertenece en la actualidad al Partido Carlista de Euzkadi, y contra él existen los mismos cargos que contra su compañero.

COCHES ROBADOS A PUNTA DE PISTOLA

Bilbao (Efe). — Un turismo y un «taxi» fueron robados esta madrugada a punta de pistola, y el primero de ellos fue localizado tras tener un accidente en la capital vizcaína.

El «taxista» Daniel Baldotín Gutiérrez fue requerido en Bilbao por un joven que le pidió le condujera a la carretera de Castrejana Una vez en este lugar, el individuo amenazó al conductor con una pistola, le comunicó dónde iba a dejar el vehículo y le ordenó que no relatara lo sucedido hasta transcurrida al menos una hora.

La denuncia fue presentada por e «taxista» a la Policía Armada, en un control de carretera, pero esta mañana se ignoraba el paradero del coche.

El otro robo se produjo en Basauri, tres individuos, uno de los cuales llevaba una pistola, intimidaron a José María Landía Zugazaga cuando se disponía a recoger el «Seat 131» matrícula BI-8570-I, propiedad de un amigo.

El asaltado fue obligado a situarse en el asiento trasero del automóvil y le vendaron los ojos. Seguidamente le dieron un fuerte golpe en la cabeza, que le privó casi del sentido, según manifestó a la Policía Cuando volvió en sí se encontraba abandonado cerca del lugar donde, hacia las tres de la madrugada se había perpetrado el hecho

Una hora después la Policía municipal de Bilbao localizó el coche en la calle Ribera El vehículo se había estrellado contra un semáforo y varias placas de circulación, por lo que presentaba importantes desperfectos Parece ser que los ocupantes del automóvil se dieron a la fuga después del choque en otro coche que seguía al sustraído.

MANIFESTACION EN PAMPLONA

Pamplona (Efe).— Grupos de personas se han manifestado esta noche en el casco viejo de Pamplona en protesta por el atentado que costó la vida a José Miguel Beñarán Ordeñana "Argala"

A las ocho de la tarde había sido convocada una manifestación junto a la estatua de los Fueros por diversos partidos de izquierda y Gestora pro amnistía, aunque para esa hora, la zona se encontraba vigilada de efectivos de la Fuerza Pública.

Posteriormente, se han producido diversas carreras, cargas de la Policía y cruce de coches en calles del casco viejo, sin que los incidentes hayan revestido gravedad.

EN ALGORTA

Algorta (Vizcaya) (Efe).— Dos "cócteles Molotov" han sido lanzados esta noche contra la sucursal del "Banco de Vizcaya" de Algorta en el transcurso de una manifestación de protesta por la muerte de dos jóvenes de esta localidad, acusados de pertenecer a un comando de "ETA"

Unas trescientas personas iniciaron la manifestación con gritos de apoyo a "ETA". Transcurrida una media hora, comenzaron a formar barricadas en las calles y a desparramar las bolsas de basura.

En ningún momento hizo acto de presencia la Fuerza Pública, y los manifestantes se disolvieron.

Que tu calle sea la más limpia: Un objetivo ciudadano de todos

AGRESION AL ACTOR LORENZO VALVERDE

Madrid (Efe). — El actor de teatro, Lorenzo Valverde, resultó herido anoche de pronóstico reservado, tras ser agredido por unos individuos armados con cadenas a la salida del teatro «Monumental», donde se representa la obra «El diluvio que viene» y en la que túa como protagonista.

Según ha podido saber «Efe», después de la primera función, Lorenzo Valverde se dirigió a cenar, como lo hace habitualmente, al bar «Las Caracoles», situado cerca del teatro

Ya en la puerta del bar, cinco individuos intentaron llevarle hasta un callejón y ante la oposición del actor, le golpearon violentamente allí mismo, con porras y cadenas, hasta que salió gente del bar y los agresores huyeron.

Los actores que representan «El diluvio que viene» suspendieron la segunda sesión, ante la agresión de que había sido objeto su compañero.

Arias Salgado pide a los dirigentes de UCD que suspendan las vacaciones

Falleció el senador Graino Amarelle

Madrid (Efe).—El telegrama urgente enviado por Rafael Arias Salgado a los dirigentes provinciales de UCD, coincide con las fechas adelantadas por "Efe", en las que con toda probabilidad el presidente Suárez desvelará su calendario político.

El texto íntegro de dicho telegrama, es el siguiente:

"Dadas las circunstancias políticas por las que atraviesa el país, me atrevo a pediros a todos vosotros así como a todos los miembros de los comités provinciales —a los que os ruego hagáis llegar esta comunicación— que prescindáis de las vacaciones que eventualmente tuviéseis previstas. Es, en efecto, preciso que los presidentes y secretarios provinciales y los miembros de los comités ejecutivos estén permanentemente localizables los próximos días por razones que no se os ocultan.

Tengo la impresión de que faltan, en efecto, pocos días para que el presidente Suárez desvele el calendario político. Cuando ello ocurra, me propongo, como es lógico, reunir en Madrid a los presidentes y secretarios provinciales para informarles de la situación y analizar la orientación del partido en función del calendario que el presidente fija. Debe suponer pues que, razonablemente, en el transcurso de estos últimos días de Diciembre o primeros días de Enero del año próximo, habremos de tener una reunión de esta índole.

FALLECIO EL SENADOR DE UCD, JUAN ANTONIO GRAINO

Madrid (Efe).— El senador de UCD, por La Coruña Juan Antonio Graino Amarelle, ha fallecido a las once menos cinco de esta mañana en la cínica de la Concepción, adonde fue trasladado anteayer en gravísimo estado, al ser atropellado en la calle Altamirano.

El señor Graino se encontraba muerto clínicamente desde las ocho de la mañana de ayer y hoy, a las 10,55 le sobrevino un paro cardíaco que determinó su muerte.

SUAREZ Y LAS AUTONOMIAS

Madrid (Efe).— Las autonomías de las distintas regiones de España es uno de los temas que el presidente Suárez sopesa con toda minuciosidad para tomar la decisión sobre investidura o disolución de las Cortes, según ha sabido "Efe" de fuentes gubernamentales.

La dificultad de la puesta en marcha del proceso autonómico en España, que se ha visto agravada al ser conocidos los textos de los proyectos de estatuto de autonomía de Cataluña y el País Vasco, ha hecho que varios miembros del Gobierno expongan sus recelos antes de las nuevas elecciones generales.

HORARIO DE FIESTAS

Día 23 Diciembre	Hasta las 9 de la noche.
Día 2 Enero	Hasta las 9 de la noche.
Día 3 Enero	Hasta las 9 de la noche
Día 4 Enero	Hasta las 9 de la noche.
Día 5 Enero	Hasta las 12 de la noche.

DOMINGO juguetes planta 2ª

SALON PELUQUERIA ROSA

FRANCISCO GRANDMONTAGNE, 7-7.º, C

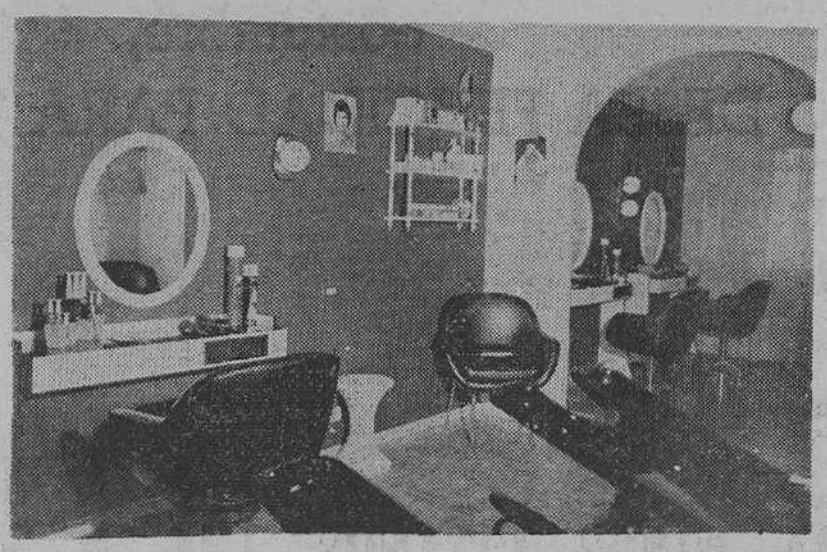

SU PEINADO PARA ESTAS FIESTAS...

Si desea lucir un peinado de noche, fantasía, moños, etcétera, acuda a un Salón de Peluquería con imaginación, profesionalidad y estilo.

SALON PELUQUERIA ROSA realzará su personalidad y belleza con sus nuevas técnicas, buen gusto y últimas líneas de peinados.

SU PEINADO PARA ESTAS FIESTAS.

SALON PELUQUERIA ROSA.

SALON ROSA, BELLEZA Y CUIDADO DEL CABELLO PARA SEÑORAS

LES DESEA UNAS FELICES FIESTAS

AYUNTAMIENTO DE BURGOS

ANUNCIO

SUBASTA

Objeto de contrato. — La subasta para las obras de urbanización de la calle Cervantes.

Tipo de licitación. — 3.057 352 pesetas a la baja.

Presentación de plicas. — En el Negociado de Contratación del Excmo. Ayuntamiento, durante las horas de oficina y hasta las trece horas del día 15 de Enero de 1979.

Otros detalles. — Los anuncios han sido publicados en los Boletines Oficiales de la Provincia y del Estado números 279 y 302 respectivamente.

Burgos 22 de Diciembre de 1978.

EL ALCALDE,

El teniente de alcalde,

Ilegible

Que la Navidad
sea algo más que un día
o una palabra amable.

Que la Navidad
sea el comienzo sincero de
un mirar limpio
y una paz auténtica.

Battaner

Siguiendo su tradicional
costumbre,
DESEA FELICIDAD PARA TODOS

Burgos: Moneda, 11, San Juan, 40

Un problema moderno: aumentan los ancianos

□ Hay que reconciliar a la sociedad con ellos
□ El número de jubilados, multiplicado por siete en lo que va de siglo

Por J. GARCIA CARRERA

Al acercanos al problema de la ancianidad y los ancianos, no podemos hacerlo desde una actitud drásticamente simplista. Que podría formularse así: como hoy día, el nivel de vida ha aumentado y las personas sólo se preocupan por ganar más, los ancianos estorban y hay que arrinconarlos. Pero hemos de reconocer también que como los ancianos no se sientan en la primera fila de la actualidad, la sociedad tiene la tendencia a desinteresarse el problema. Y sin embargo, el problema existe.

UN PROBLEMA MODERNO

Los ancianos son un problema. Antes no lo era porque... casi no había ancianos. La frase puede parecer cruel. Y sin embargo, tenemos que echar mano de las estadísticas. En el Imperio Romano, la duración media de la vida de las personas, eran 18 años. Hace casi tres siglos, en 1700 ,el hombre por término medio, no rebasaba los 25 años. En 1800, se llegaba a los 30 años. Hoy día, una persona que nazca en Francia puede tener la esperanza, si es hombre, de alcanzar los 75 años. Si es mujer, llegar incluso a los 78 años.

A principios de 1900, en los países europeos latinos, las personas que pasaban de los sesenta años venían a representar un seis por ciento de toda la población. Hoy día, esas personas llegan al 18 por ciento. Y sobre todo, se ha multiplicado por siete, la cifra de las personas que rebasan los 65 años. Es decir, el número de jubilados (situando la edad de jubilación a los 65 años), es hoy día siete veces mayor que a principios de siglo.

MENOS FUERZAS DENTRO Y MAS CAMBIOS FUERA

Definir en qué consiste el hecho de envejecer, no es tarea tan fácil como pudiera parecer a primera vista. Podemos decir que es «ir haciéndose viejo». Pero con esto no hemos dado una definición de ese fenómeno, sino simplemente lo hemos expresado —lo mismo— con otras palabras. En Estados Unidos, en un Congreso reciente, ha quedado acuñada la fórmula: «factores convergentes del proceso del envejecimiento». Se van perdiendo facultades, las defensas del propio organismo disminuyen. La persona se va sintiendo inadaptada porque pierde el «rol social» que ha venido desempeñando en su ambiente, en su familia y en su trabajo.

Pero, no sólo el desgaste va produciendo cambios y deterioros inevitables en el ámbito íntimo de la propia persona También se han producido cambios fuertes en ese mismo ambiente en el que el anciano vive o actúa.

La industrialización ha marcado con su sello la propia sociedad y la cultura. Baltrao la define, en un artículo de la revista «Aggiornamienti sociali» como la sustitución sistemática y progresiva de las fuerzas musculares humanas o animales, por la energía de la naturaleza inorgánica en el proceso productivo. Si hace dos sigios, el 80 por ciento de la población vivía y trabajaba en el campo, hoy día la proporción ha cambiado radicalmente: sólo del 10 al 20 por ciento viven en el campo, ocupados en el sector primario de la agricultura. El resto, vive en las ciudades. El cambio de trabajo, cambia la vida de la persona.

CAMBIA LA FAMILIA

Consiguientemente, cambia también la familia. Antes, indica el sociólogo Beltrao, «la familia producía lo que consumía y consumía lo que producía». Existían las grandes familias patriarcales donde cada uno, según su edad y fuerzas, desempeñaba un determinado papel. Hoy día, si miramos el tipo de familia moderna, vemos los enormes cambios que se han producido en la familia nuclear.

Y ha cambiado también la mentalidad. Se busca hoy día, sobre todo, lo que es eficaz, lo que produce y rinde, lo que tiene futuro. Frente a ese espíritu de competitividad, nos encontramos con el mundo débil de la tercera edad, que no puede ofrecer protección, sino que la necesita.

UN MUNDO QUE TIENE IMPORTANCIA

Sin embargo, la tercera edad tiene importancia desde muchos ángulos desde los que se contemple el problema. En países modernos, puede representar la tercera edad un 18 por ciento los vótos del electorado. El turismo en un cincuenta por ciento, se compone de pensionistas de la tercera edad. Junto a la importancia, los problemas. Una encuesta reciente, daba como resultado que en Francia el 30 por ciento de las personas mayores de 65 años, no puede vivir en los pequeños apartamentos familiares y tiene que acudir a residencias de ancianos.

«CARTA EUROPEA DE LOS DERECHOS FUNDAMENTALES DE LOS ANCIANOS»

Se ha celebrado, hace unos años, el Año Internacional de la Mujer. El próximo año estará dedicado al Niño. Hora es ya que se preste atención al grupo numeroso de la población, que ha cruzado ya la barrera de la tercera edad.

La Federación Europea de las Personas de edad (EURAG), ha dirigido un llamamiento a las Naciones Unidas En él, se afirma que el anciano, tiene, desde luego, derecho a la existencia física en buenas condiciones. Tiene derecho a una existencia económica digna. (Y aquí, mencionemos de pasada nuestras pensiones de 6.000 pesetas). Tiene derecho a una existencia social. Es decir, el hecho de llegar a los 65 años, no debe equivaler a un cierto tipo de segregación de la sociedad. Tiene derecho a una existencia cultural.

Sobre este problema de la tercera edad, también han hablado los obispos norteamericanos. La sociedad americana, dicen, es una sociedad contradictoria. Por una parte, es una sociedad que va envejeciendo progresivamente. Pero en lugar de considerar la tercera edad como una etapa normal de la vida, con su atractivo característico, con sus valores y sus necesidades, la sociedad americana considera a la tercera edad solo desde el punto de vista negativo. Y así condena a los ancianos al aislamiento y a la frustración.

Hay que reconciliar a la sociedad moderna con los ancianos. Sólo así, la sociedad podrá vivir reconciliada consigo misma. A no ser, que se cultive sólo a quien tiene poder y fuerzas. Pero entonces el mundo deja de ser una familia para convertirse en una selva.

LA AMUEBLADORA

SAN PABLO, 3

(Frente a Correos)

Felicita las
PASCUAS DE NAVIDAD
a clientes
y amigos.

¿VUELVE DUBCEK?

Después de diez años, en el ostracismo, parece que Alexander Dubcek se dispone a volver al partido comunista checoslovaco. El artífice del desgraciado intento de crear en el país un «socialismo con rostro humano» en 1968 ha confiado a sus amigos que espera volver al poder después de la muerte de Brezhnev.

Pero muchos disidentes de Praga creen que el exprimer secretario del partido checo se engaña a sí mismo o es víctima de una broma cruel de Moscú. Según un amigo, Dubcek asegura que los moderados soviéticos le han prometido la rehabilitación en cuanto muera Brezhnev «Dice que le han advertido que debe evitar la publicidad y el contacto con los disidentes. En caso contrario será imposible convencer a los «duros» de Moscú de que deben permitir su reincorporación al partido».

El amigo de Dubcek, uno de los firmantes de la Carta-77, pidió mantenerse en el anonimato. Después de cinco años en la cárcel por desviacionismo político se encuentra ahora en libertad vigilada y tiene prohibido todo contacto con extranjeros.

UN MODESTO FUNCIONARIO

«Moscú le maneja como quiere», dice otro de los firmantes del documento que fue expulsado del partido junto con Dubcek y medio millón de personas más después de la invasión soviética, el 21 de Agosto de 1968, que acabó con la «primavera de Praga». «No le permitirán reingresar en el partido —añade—. Los «duros» se burlan de él Alientan sus esperanzas y así consiguen que se esté quieto».

Dubcek no quiso unirse a las 927 personas que firmaron el manifiesto «Carta-77» en defensa de los derechos humanos Rehuye toda publicidad y desde 1975 trabaja como un modesto funcionario en la Delegación de Bratislava del Ministerio Forestal eslovaco.

«Durante años creímos que guardaba silencio por no perjudicar a sus dos hijos», dice un disidente. Los hijos de muchos miembros depurados del partido se han encontrado con que no podían ir a la Universidad ni solicitar ciertos puestos de trabajo. «Sin embargo, esta primavera nos enteramos de que había escrito al comité central del partido y al Parlamento federal apoyando los principios básicos del manifiesto —añade—. Le pedimos que publicara la carta, pero no quiso porque temía que se hiciera de ella un uso que acabara con sus posibilidades de rehabilitación».

IMPROBABLE PERO NO IMPOSIBLE

En Abril de 1969, Dubcek no hubo de ceder la dirección del partido a Gustav Husak. Este, que había pasado nueve años en la cárcel durante las depuraciones estalinistas en Checoslovaquia, hizo lo que pudo por evitar que Dubcek, que había sido amgio suyo, fuera molestado de otro modo.

En 1974, Dubcek escribió a Husak diciendo que la oposición checa se veía continuamente hostigada y vigilada. Se ha dicho que Husak sollozó al leer la carta, pero su dolor se convirtió en cólera cuando el documento apareció en Occidente a principios de 1975. El nombre de Dubcek fue borrado de las listas del partido.

Los diplomáticos occidentales creen que la vuelta de Dubcek es «improbable pero no imposible». Uno de ellos comentaba: «Si Husak, despus de nueve años de cárcel volvió como favorito de Moscú, Dubcek podría pasar diez o veinte años en el purgatorio y encontrar luego un puesto en las alturas».

Pero los amigos de Dubcek, creen que aunque su vuelta se haga realidad, no se repetirán los días de entusiasmo de 1968. El hombre que desafió a Moscú durante ocho meses, dicen sus amigos, hoy sabe que la URSS no permitirá nunca que Checoslovaquia recupere aquella «primavera» que prometía libertad de religión, de Prensa, de palabra y de reunión y un gobierno separado del partido comunista.

«Ahora Dubcek, habla de las posibilidades de suavizar lentamente las restricciones y de instituir una nueva política de reconciliación nacional, como hizo Janos Kadar en Hungría —dice uno de ellos—. Para casi todos nosotros, lo que hizo Kadar no es suficiente».

SYLVANA FOA (EFE)

DESCENSO DE LAS RESERVAS NACIONALES DE CRUDOS

Cerca de 7.000 kilómetros de rios españoles, contaminados

Madrid (Efe).—Las reservas nacionales de crudos y productos petrolíferos, desde el pasado día 15 de Noviembre, han sufrido un ligero descenso, siendo suficientes para cubrir el consumo de 117 días, según publica «Petróleo».

A mediados del pasado mes de Noviembre, añade la publicación, las reservas nacionales de crudo eran suficientes para cubrir el consumo de 128 días.

La comisión de emergencia creada por la Administración para seguir las repercusiones de la crisis del Irán en los abastecimientos de crudo, en su última reunión, llegó a la conclusión de que no existe una amenaza grave de desabastecimiento a corto plazo.

«Petróleo» señala, además, que la producción nacional de crudos durante el mes de Octubre fue de 75.230 toneladas, que representa un descenso del 11,4 por 100 con respecto al mes de Septiembre, en el que se produjeron 84.830 toneladas.

CONTAMINACION EN RIOS ESPAÑOLES

Madrid (Efe).— Cerca de 7.000 kilómetros de ríos españoles están muy contaminados, según un informe del inventario físico-químico y biológico de los ríos que ha realizado ICONA.

Según este informe, de los 75.000 kilómetros de longitud total de los ríos españoles, puede estimarse que 6.750 kilómetros —el 9 por 100— están muy contaminados, mientras que 22.500 —el 30 por 100— padecen una contaminación «media» y el resto, 45.750 kilómetros —el 61 por 100— tienen poca o nula contaminación.

El estudio examina los diferentes tipos de contaminaciones: urbana, industrial y agrícola, con una especial atención a la contaminación por detergentes que, aunque de origen urbano, proviene muchas veces de la industria y de la agricultura. También se contempla la contaminación radiactiva.

Se hace asimismo un diagnóstico sobre nuestra red fluvial, así como una estimación del grado de contaminación de las aguas por cinco métodos químicos o biológicos, de las diferentes cuencas españolas.

INDICE DE PRECIOS EN NOVIEMBRE

Madrid (Efe).— Según datos provisionales elaborados por el Instituto Nacional de Estadística, pendientes de examen por las comisiones provinciales de precios de consumo, el índice general de precios de consumo ha experimentado en el mes de Noviembre de 1978 un aumento del 0,4 por 100.

La variación del índice general con respecto al mes de Diciembre del año anterior supone, para el total del período de once meses transcurridos del año, un aumento del 14,7 por 100.

La variación de los índices de los grupos generales componentes en el mes de Noviembre de 1978, ha sido la siguiente: alimentación, bebidas y tabaco, disminución 1,4 por 100; vestido y calzado, aumento del 3,4 por 100; vivienda, aumento del 1,3 por 100; menaje y servicios para el hogar, aumento del 2,5 por 100; servicios médicos y conservación de la salud, aumento del 0,7 por 100; esparcimiento, deportes, cultura y enseñanza, aumento del 0,8 por 100; otros gastos, aumento del 1,3 por 100.

EXCMA. DIPUTACION PROVINCIAL

En el Boletín Oficial de la Provincia del pasado día 6 de Diciembre, se publica la convocatoria para la provisión de la plaza de Director de los Establecimientos Provinciales de Beneficencia.

VARIOS PAISES, INTERESADOS POR EL PORTAAERONAVES ESPAÑOL

El Alto Estado Mayor deja de ser el órgano permanente de trabajo de la Junta de Defensa Nacional

Madrid (Efe). — Australia y Argentina, entre otros países están interesados por el portaaeronaves español que va a ser construído en los astilleros de El Ferrol de la Empresa Nacional «Bazán» y que la Marina espera que le sea entregado en 1983, según ha sido informada «Efe».

El portaaeronaves desplaará 13.500 toneladas a plena carga y medirá 178 metros de eslora, 24 de manga y 20 de puntal. Al parecer, será plataforma de un mínimo de seis aviones de combate de despegue y aterrizaje vertical «Sea Harrier» y de otros tantos helicópteros antisubmarinos.

Junto con las tres fragatas de la clase «FFG», encargadas también a la factoría «Bazán» de El Ferrol, construirá un grupo naval, núcleo de la flota española, añade «Efe».

España estaba interesada en el proyecto del portaaeronaves «SCS» desde 1972, para relevar al «Dédalo», convertido de portahelicópteros en portaaeronaves recientemente, para los aviones «Matador», adquiridos en EE. UU., aunque de patente británica.

TRANSFERENCIA DE MANDO

Madrid (Efe). — El Alto Estado Mayor ha dejado de ser el órgano permanente de la Junta de Defensa Nacional, según la orden de Presidencia del Gobierno del pasado 19 de Diciembre, por la que esa competencia pasa a la Secretaría General para Asuntos de Política de Defensa del Ministerio de Defensa.

La creación del Ministerio de Defensa, como órgano de la Administración central del estado encargado de la ordenación y coordinación de la política general del Gobierno en cuanto se refiera a la defensa nacional, el dos de Noviembre de 1977, y la de Secretaría General para asuntos de política de defensa, con la función de apoyar al Ministerio en sus funciones, han aconsejado —según el texto de la reciente orden— responsabilizarla de la función desempeñada hasta ahora por el Alto Estado Mayor.

Por otra parte, la creación e institucionalización de la Junta de Jefes de Estado Mayor, por real decreto de ocho de Febrero de 1977, privó ya al Alto Estado Mayor de su función de coordinador de los tres Estados Mayores del Ejército, la Armada y Ejército del Aire.

EL EJERCITO ESPAÑOL HA ADQUIRIDO MAS DE MIL MISILES CONTRACARRO

Madrid (Efe). — Más de mil misiles dirigidos contracarros «Tow» (Tube Optical Weapon), (1.100 exactamente, ha adquirido recientemente de los EE. UU. el Ejército español, según informa la revista «Defensa» al tratar del misil contracarro franco-alemán «Milán», también de dotación en el Ejército español.

El «Tow» —amplía «Efe»— tiene un alcance mínimo de 65 metros y máximo de 3.000, y actualmente es reglamentario, entre otros en el Ejército de EE. UU. y en la mayoría de los de la OTAN.

MENSAJE NAVIDEÑO

DISFRUTE CON LA VARIEDAD DE REGALOS PARA TODA LA FAMILIA, QUE PRESENTAMOS:

— HOGAR: Su cocina, su salón, su baño, su dormitorio.
— NIÑOS: Todo el vestir y complementos
— CABALLERO: Todo el vestir y complementos
— SEÑORA: Todo vestir exterior y complementos

JUGUETES:

Toda una planta para el deleite de pequeños y mayores.

DOMINGO felicidades

¡¡ATENCION BURGOS!!

VISITE

GRAN EXPOSICION

BIBLIOGRAFICA INTERNACIONAL

PRESENTACION DE LA ENCICLOPEDIA INFANTIL CON SISTEMAS VISUALES
(LA GRAN NOVEDAD EN EL AÑO INTERNACIONAL DEL NIÑO)
PRESENTA: CARROGGIO, S. A. DE EDICIONES.
EXPOSICION: PLAZA MAYOR (CASA MUNGUIA).
HORARIO: DE 11 A 2 Y DE 6 A 10 HORAS.

AUTOMOVILES AITOR

LES DESEA FELICES FIESTAS

Y CON OCASION DE ELLAS LES OBSEQUIA CON

SEGURO
RADIO CASSET
TRASFERENCIA A SU NOMBRE

Al comprar un automóvil de nuestra Exposición
Amplias facilidades. Mínima entrada
ESTAMOS A SU DISPOSICION EN
CALLE MADRID, 69

URALITA

TEJAS «ITECE»

DISTRIBUIDOR OFICIAL

«SIKA»

DISTRIBUIDOR EXCLUSIVO

MATERIALES DE CONSTRUCCION

- PAVIMENTOS «ESCOFET»
- CEMENTOS
- SANEAMIENTOS
- AZULEJOS

San Pablo, 27 y San Julián, 1 — Teléfono 201656
BURGOS

José María Grijalvo

Desea a sus clientes y amigos
FELICES PASCUAS Y PROSPERO AÑO 1979

NAVIDAD

SIMBOLO DE PAZ
Y CONCORDIA ENTRE TODOS
ESTE ES NUESTRO DESEO

suministros sáinz, s. a.

Avenida del Cid, 85 — BURGOS
Avenida A. Rilova, 2 — MEDINA DE POMAR

GROMBER

Agradece a todos los burgaleses
la magnífica atención
que a nuestros tradicionales
y nuevos modelos
en mobiliario de cocina
han dispensado
durante el año que termina.
Con nuestro renovado
ofrecimiento,
un deseo sincero
de confort y felicidad para
el año 1.979

GRACIAS BURGOS

VILLAGONZALO, S.A.
FABRICA Y OFICINAS: Carretera Madrid-Irun Km. 233
Telfs. 20 45 48 - 20 27 45 - BURGOS

VIAJE DEL REY A LISBOA

(Viene de primera página)

noche en el palacio de Belem, residencia oficial del presidente de la República de Portugal, general Ramalho Eanes.

A pesar del carácter estrictamente privado de la presencia del Rey de España en Lisboa, el jefe del Estado portugués acudió esta mañana al aeropuerto para darle la bienvenida y esta noche le invitó a cenar antes de que emprendiera el viaje de regreso a Madrid

TEXTO DE LA FORMULA CON QUE EL REY SANCIONARA LA CONSTITUCION

Madrid (Efe). — Poco después de las nueve y media de la noche ha sido facilitada a «Efe» en el palacio de las Cortes, la fórmula definitiva con que S.M. el Rey don Juan Carlos sancionará la Constitución el próximo día 27.

El texto de la fórmula es el siguiente:

«Don Juan Carlos I, Rey de España. A todos los que la presente vieren y entendieren

Sabed que las Cortes han aprobado y el Pueblo español ratificado la siguiente Constitución (aquí se incluye el texto de la Constitución).

Por tanto.

Mando a todos los españoles, particulares y autoridades, que guarden y hagan guardar esta Constitución como norma fundamental del Estado».

PREPARATIVOS

Madrid (Logos). — En el hemiciclo de las Cortes se han iniciado los preparativos para la solemne sesión de sanción de la Constitución por S.M. el Rey el próximo día 27.

En la presidencia del hemiciclo se han instalado ya los dos sillones que ocuparán el Rey y la Reina y que ya utilizaron en la ceremonia de su proclamación en 1975.

A la derecha del Rey, estarán el presidente de las Cortes y el del Congreso y a su izquierda, la Reina, el Príncipe Felipe y el presidente del Senado; en la parte inferior de la presidencia se colocarán las Mesas de ambas Cámaras. También se está instalando un circuito cerrado de televisión en los distintos salones del piso primero del palacio de las Cortes, ya que se tiene la seguridad de que la mayor parte de los invitados oficiales no van a poder estar en las tribunas públicas y habrán de ocupar los salones de la planta baja del palacio de las Cortes, desde donde podrán seguir la ceremonia por el circuito cerrado de televisión. Se está preparando también la edición especial de la Constitución donde firmarán los diputados y senadores en sendas mesas que se ubicarán a la entrada del salón de sesión del hemiciclo.

EL PRIMER MINISTRO PORTUGUES VISITARA ESPAÑA EN FEBRERO

Lisboa (Efe). — El primer ministro portugués, Carlos Muta Pinto, visitará oficialmente España en el próximo mes de Febrero, invitado por el Gobierno de Madrid, informa hoy, viernes, el matutino «O Día», que cita una fuente diplomática de la capital española.

Según el periódico, la visita —que no fue confirmada ni desmentida por el Gabinete del jefe del Gobierno portugués— está destinada a la actualización de los acuerdos entre los dos países «en el ámbito de las buenas relaciones existentes entre ellos y de acuerdo con los tratados que caracterizan el intercambio peninsular en sus múltiples modalidades».

INTERES INTERNACIONAL POR EL SISTEMA DE INFORMACION GEOGRAFICA ESPAÑOL

Madrid (Efe). — El Instituto Geográfico Nacional ha desarrollado un sistema propio de información geográfica que ha despertado interés en diferentes países europeos por algunas de las novedades técnicas aportadas.

Este sistema utiliza todos los procedimientos modernos de almacenaje, proceso y recuperación de la información del satélite artificial —y es una de las novedades— al computador, además de los sistemas antiguos de recogida de información.

España ha sido elegida para el próximo mes de Junio sede del simposio del Consejo de Europa sobre sistemas de información geográfica para la ordenación del territorio en la que estarán representados prácticamente, todos los países del Occidente europeo.

DECLARACIONES DE OREJA A PERIODISTAS SOVIETICOS

Moscú (Efe). — El órgano oficial del Gobierno soviético "Izvestia" publica esta noche la entrevista que el ministro de Asuntos Exteriores de España, Marcelino Oreja Aguirre, concedió en Madrid a los periodistas soviéticos.

Contestando a la pregunta sobre el estado actual de relaciones hispano-soviéticas Marcelino Oreja declaró: "Estimo que nos encontramos en una fase muy prometedora.

"Aunque han pasado menos de dos años desde el reestablecimiento de relaciones diplomáticas entre nuestros países, se han alcanzado resultados considerables. Han crecido contactos a todos los niveles entre los representantes de nuestros países. Este año han visitado la URSS los ministros españoles de Sanidad y de Comercio y Turismo", agrega el ministro español.

Las relaciones entre España y la Unión Soviética, continúa diciendo, se desarrollan en diferentes esferas: la economía, cultura, tecnología deportes, etc. "Creemos, agrega, que seguirán progresando en el futuro para el bien de nuestros pueblos".

El Papa anuncia su viaje a Méjico

(Viene de primera página)

Pueda mi presencia en su bello santuario en tierra mejicana contribuir para obtener de Ella nuevamente a Jesús, por medio de Ella como Madre, no para el pueblo de aquella misma tierra sino para todas las naciones de la América Latina.

En cuanto al tema del convenio de Puebla, vosotros ya lo conocéis como conocéis las indicaciones del documento preparatorio, elaborado por el «CELAM»: «La evangelización en el presente y en el futuro de América Latina».

La importancia pastoral del tema, sus implicaciones teológicas, eclesiásticas y pastorales, doctrinales y prácticas, la amplitud del área en el que habrá que aplicar las resoluciones concretas, son tan evidentes que no es preciso explicar el porqué de mi decisión.

Así como Pablo VI quiso estar presente en la II Asamblea, durante el Congreso eucarístico internacional de Bogotá, ahora estaré para testimoniar ante ellos y ante sus sacerdotes y fieles la estimación, la confianza, la esperanza de la Iglesia universal y acrecentar su valor en el empeño pastoral común.

Alguien ha dicho que el futuro de la Iglesia «se juega» en América Latina. Y aún cuando, en el plano general, este futuro lo esconde Dios, según un proyecto que va más allá de los proyectos humanos y los condicionamientos histórico sociales, aquella frase contiene una parte de verdad, porque significa lo ligada que está la suerte de la Iglesia en el continente centro y sudamericano con la de la única e indivisible Iglesia de Cristo.

Vaya pues, desde ahora, a aquella asamblea mis mejores augurios».

APERTURA DEL «ARCHIVO SECRETO» VATICANO

Ciudad del Vaticano (Efe). — Por decisión del Papa Juan Pablo II será puesto a disposición de los investigadores el «archivo secreto» vaticano comprendido el pontificado de León XIII.

El Papa Wojtyla lo anunció hoy, a los Cardenales.

«Esta decisión —dijo el Pontífice— ha sido auspiciada hace tiempo por el mundo de la cultura y es oportuna en el año 1978 en que se han celebrado dos centenarios: el de la muerte del siervo de Dios Pío XI y el del nombramiento a la cátedra de Pedro de Joaquín Pecci, Papa León XIII».

La Santa Sede —dijo Juan Pablo II—, al consentir la consulta libre de las cartas y documentos de este amplio y no secundario período que, de 1878 a 1903, marcó el inicio del siglo XX, abre a la investigación un panorama de singular amplitud al servicio de la verdad histórica y para testimoniar, entre otras cosas, la siempre activa presencia de la Iglesia en el mundo de la Cultura».

Tras la decisión pontificia de abrir el «archivo secreto vaticano», los temas que continuarán bajo secreto serán sólo los relativos a los Pontífices del siglo actual, es decir: Pío X, Benedicto XV, Pío XI, Pío XII, Juan XXIII, Pablo VI y Juan Pablo .

«AULA DE PABLO VI»

Ciudad del Vaticano (Efe). — Como homenaje a la figura de Pablo VI, el Papa Juan Pablo II, decidió denominar «Aula de Pablo VI» al recinto de las audiencias.

La modernísima sala de las audiencias fue realizada por el arquitecto italiano Nervi e inaugurada en el año 1971.

Juan Pablo II explicó que el aula queda denominada «Pablo VI» en «perpetuo recuerdo de quien la mandó construir al genial arquitecto Pier Luigi Nervi».

REACCIONES EN MEJICO

Méjico (Efe). — Con un discreto silencio oficial y una jubilosa reacción católica, se acogió hoy en la capital mejicana el anuncio de la visita que el Papa Juan Pablo II realizará a la nación azteca a fines de Enero próximo.

El Gobierno mejicano, que según fuentes informadas ha dispuesto un «plan de emergencia» sobre seguridad y comunicaciones para el viaje papal, se abstuvo de hacer declaraciones al respecto.

El silencio oficial no sorprendió en este país, que no tiene relaciones diplomáticas con el Vaticano, aunque se recuerda que dos familiares cercanos del presidente López Portillo asistieron a la entronización de Juan Pablo I.

Se adelantó, sin embargo, que el Gobierno se mantendrá oficialmente marginado de los actos de recepción al Pontífice, que llegará a Méjico el 27 de Enero para inaugurar la III conferencia general del Episcopado Latinomericano

En otros sectores, especialmente el religioso, las reacciones fueron distintas. El obispo de Cuernavaca, Sergio Méndez Arceo, afirmó que se trata de una decisión «tan madurada que seguramente tendrá buen efecto».

Añadió que se tomarán medidas para que esa visita, la primera de un Papa a Méjico, «sea evangelizadora sobre todo para aquellos a quienes va destinado el Evangelio: los pobres».

El Centro nacional de comunicación social, organización de laicos progresistas, apuntó por su parte que el viaje «provocará extraordinaria alegría y júbilo. Obviamente, nosotros compartimos la alegría de nuestro pueblo y no dudamos que la discreción del Vaticano y del Gobierno mejicano resolverán satisfactoriamente las finalidades de tal visita».

En la ciudad de Puebla, donde tendrá lugar la reunión del CELAM la reacción fue unánime: las iglesias echaron sus campanas a vuelo

El Episcopado mejicano, por su parte, se manifestó «gozoso del privilegio que le concede el Santo Padre, de inaugurar la III Conferencia del Episcopado Latinoamericano y visitar Méjico».

DISPUESTO A IR A FRANCIA

París (Efe). — El Papa Juan Pablo II vendría a Francia «si fuera invitado», probablemente el año próximo.

Así lo confirmó el mismo soberano Pontífice en las declaraciones que hizo a la radio nacional francesa, con motivo de las fiestas navideñas y que la emisora transmitió esta mañana.

Al preguntarle si vendría a Lourdes, el Papa respondió «lo espero».

Juan Pablo II dirigió a todos los franceses su bendición «muy cordial» y su deseo de felicidades con motivo de las fiestas de Navidad.

MENSAJE PAPAL A HUNGRIA

Budapest (Efe). — El Papa Juan Pablo II ha destacado al Episcopado húngaro entre todos los del Este europeo con la carta dirigida al Primado húngaro Cardenal Laszlo Lekai escribe hoy el diario semioficial de la Iglesia húngara «Magyar Kurir».

El mensaje destaca los lazos estrechos entre Polonia y Hungría por su historia común, por ser vecinos y haber tenido «Gobiernos comunes y destinos históricos similares».

El Papa expresa el deseo de que la Iglesia de Hungría «forme las almas corazones y conciencias enseñe al pueblo el significado del mandamiento de la caridad y a respetar la dignidad humana de todos así como el conocimiento de la libertad».

La carta papal será leída en todas las misas navideñas de Hungría comentó la agencia húngara «Mti»

AUDIENCIAS

Ciudad del Vaticano (Efe). — El Papa Juan Pablo II recibió hoy en audiencia privada al embajador de Formosa ante la Santa Sede Chow Shu-Kai.

También ha recibido en audiencia al Cardenal Paolo Bertoli, quien le informó de su misión especial efectuada en el Líbano al objeto de encontrar una solución en el enfrentamiento bélico.

La BOLSA

PASIVIDAD SIN NUEVAS PERSPECTIVAS

Madrid (Colpisa). — No ha variado nada la tendencia en esta primera sesión de invierno, gélida en la calle y fría en el ambiente bursátil. Las cotizaciones han brujuleado en unos casos alrededor de los precedentes, y en otros se han mantenido algo peor, pero siempre desarrollándose las operaciones en un tono apagado. De esta tónica de conjunto, hay que separar a los cupones de Eléctricas donde continúa llegando algún dinero, destacando nuevamente los de Hidrola, que han conseguido cruzar la barrera de diez pesetas. Como estos cupoes y los corros eléctricos contratan a primera hora hace concebir a los más ilusos esperanzas de una mayoría, pero ¡quiá! llegan luegos los sectores industriales y siguen los goteos En resumen, ha sido un viernes sin el entonamiento o lo reacción clásica de alivio en una semana débil El índice general deja 0,06 a 88,71, a lo que ha contribuído la recuperación de un duro en Telefónica, al descontar el dividendo de 21,25 pesetas.

En Bancos se distingue el Hispano —un día más— mientras repiten o pierden algún punto los restantes. Lo más negativo son los tres duros que pierden Española de Petróleos, a pesar de quedar pedido la víspera, a 148,50, los cinco que pierde Urbis y cuatro Tubacex, los tres tocando la mínima del año, lo mismo que Inmobiliaria Metropolitana a 89. Los cinco duros que gana C.I.C por segundo día consecutivo no tienen la menor significación.

Cierre totalmente abandonado y la gente corriendo a disfrutar de las fiestas navideñas.

JUSTO IRIONDO MENDIETA

TRANSPORTE AEREO DE ENFERMOS

Munich (DaD) — En el aeropuerto internacional de Riem, en las afueras de Munich (R. F. de Alemania), hay estacionados dos aviones-ambulancia, uno de la Cruz Roja alemana y el otro del Automóvil Club ADAC, con la misión de despegar en todo momento para repatriar a alemanes que hayan enfermado gravemente o se hayan accidentado gravemente durante sus vacaciones o estancia en el extranjero — (Foto DaD-DRK).

Empresa de nueva creación en

MELGAR DE FERNAMENTAL

(Burgos)

DESEA CONTRATAR

UN OFICIAL DE 1.ª TORNERO

Buenos salarios a convenir

Abstenerse en medianerías

SEAF-PPO Teléfono 503818 y 170246

BICICLETAS Y CYCLOSTATIC Mobylette ¡¡REGALOS PREFERIDOS PARA REYES!! SERVENTA MERCED, 13 TELEFONO 203097 BURGOS

LA GRASA Y LA CELULITIS: ESOS ENEMIGOS IMPLACABLES DE LA SILUETA FEMENINA

Por Rosa María DE MIER

Como bien podemos observar, la moda actual nos permite las caderas anchas y redondas. Por el contrario, los modistas crean los vestuarios para unas mujeres con cuerpo de efebo, de caderas estrechas y planas. Más ¿qué hacer si deseamos modificar nuestra anatomía? En otras épocas, las féminas supieron tener un talle de avispa, un busto corpulento, unas caderas voluminosas... Pero ahora precisamos lograr unas finas caderas y nuestros enemigos, la grasa y la celulitis nos persiguen sin descanso, ¿cómo combatirlos? Simplemente con la ayuda de la gimnasia, o con la ayuda de los masajes, de las lociones adelgazantes e incluso, en ciertos casos, de la cirugía estética. Hoy vamos a exponer aquí algunos ejercicios que ejecutados con perseverancia y a razón de quince minutos diarios, hacen desaparecer 5 centímetros de contorno de caderas, en menos de un mes.

EJERCICIOS EFICACES

He aquí algunos ejercicios que deben efectuarse con pantalón de plástico y directamente sobre la piel. Los movimientos deben ejecutarse rápidamente y sin interrupción:

—Echada boca arriba, con las rodillas dobladas sobre el vientre, los pies en extensión, en la prolongación de las piernas, y las manos cruzadas sobre las rodillas. Se efectua un movimiento giratorio del cuerpo hacia el lado izquierdo y luego hacia el lado derecho. Se va respirando al ritmo del movimiento.

—Echada boca abajo, con los brazos cruzados y la barbilla apoyada en los brazos se proyectan bruscamente hacia arriba las dos piernas juntas y sin doblar las rodillas, separando lo más posible los muslos del suelo (inspirar). Se vuelve a la posición del comienzo (expirar).

—Boca abajo, con los brazos y las piernas en cruz, se proyecta bruscamente hacia arriba los brazos y las piernas extendidas, separando lo más posible los muslos y el toros del suelo.

—Echada sobre la espalda, con los brazos extendidos en la prolongación de los hombros y las piernas levantadas verticalmente, y manteniendo un libro entre los pies, se intenta tocar los pies con la mano izquierda y la derecha, alternativamente.

—De espaldas, con las rodillas levantadas, se mantiene un libro entre ellas, dejando las piernas flojas. En esta posición se efectúa un movimiento de rotación de las caderas, hacia la izquierda y hacia la derecha y viceversa.

Todos estos ejercicios efectuados con un ritmo alegre y en el número de 5 (cada uno de ellos) al principio para ir subiendo en número según van pasando los días, hasta llegar a lograr alrededor de los 50 como máximo diariamente. Le harán sudar y por tanto, perderá esa grasa que sobra.

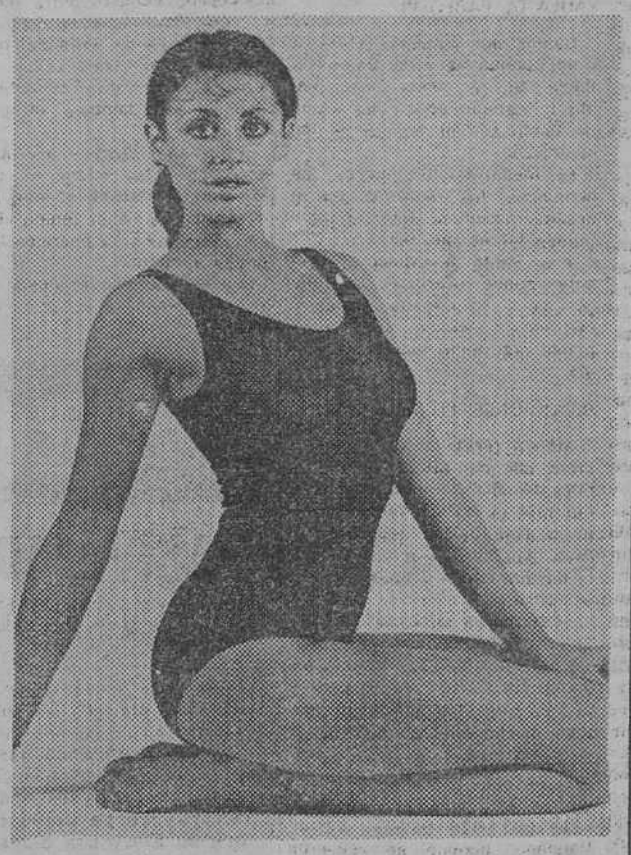

Los modistas actuales crean los vestuarios para mujeres con cuerpo de efebo, de cadenas estrechas y planas. — (Foto EFE-FIEL).

ALGUNOS SUPLEMENTOS

Para completar estos ejercicios y para que sea mayor su eficacia, conviene recurrir a varios productos. Por ejemplo, los aparatos de masaje con bolas o vibrador eléctrico. Una vez efectuado los ejercicios fricciónales el cuerpo con una loción adelgazante.

Si después de los ejercicios nos duchamos y frotamos el cuerpo con un líquido que cierre los poros, antes de comenzar la gimnasia convendría haberle aplicado una crema que abriese los poros y así ayudar a la eliminación de la grasa acumulada.

Es oportuno llevar durante el día una faja adelgazante (se vende en las farmacias) porque provoca un masaje mecánico de la región y a cada movimiento, refuerza los músculos. No olvidemos tampoco y esto ya no es gimnasia rítmica), guardar un régimen alimenticio suprimiendo la sal y los dulces.

Sólo es cuestión de animarse porque con todo lo expuesto levado a cabo, pronto tendremos unas caderas que no tendrán nada de grasa y podremos mirarnos al espejo con muchísimo agrado.

(Fiel, Servicios Especiales de EFE).

TRABAJOS DE CALIDAD

TALLERES GRAFICOS

DIARIO DE BURGOS

San Pedro de Cardeña, 34

Teléfono: 21 73 58

PELICULESCO SECUESTRO DE UN AVION EN EE. UU. PARA SALVAR A UN PRESO

Importantes pérdidas norteamericanas en Irán

Parece que contra el presidente Kennedy dispararon dos personas

Marion, Illinois (Estados Unidos) (Efe-UPI). — La joven Robin Oswald, de 17 años, que secuestró ayer un avión de la «T. W. A.» en un intento de conseguir la libertad de un recluso internado en una de las prisiones del país consideradas como más seguras, se ha entregado a las autoridades, poniendo así colofón al secuestro

SECUESTRO ENTRE SECUESTRADORES

Washington (Por Encarnación Valenzuela, de «Efe»).— La familia Oswald, de Saint Louis, soluciona sus problemas con secuestros aéreos en lugar de tirarse platos a la cabeza como una familia más normal y, después, tiene que pagar las consecuencias

Robin Oswald, de 17 años, que se encuentra detenida en una comisaría de Marion (Illinois), fue capaz de mantener, el jueves, durante nueve horas, a 89 personas dentro de una DC-9 de la «TWA» bajo la amenaza de hacerlo estallar con dinamita.

Robin, que en su vida anterior era una estudiante de apariencia normal, quiso vengar así la muerte de su madre y el encarcelamiento del hombre que se cree que es su padre, pero que no lo es.

Tanto la madre auténtica como el padre falso deben sus problemas a la piratería aérea.

El «padre» Garret Tarpnell, de 40 años, está condenado a cadena perpétua por haber intentado secuestrar, pistola en mano, otro avión comercial en el aeropuerto Kennedy, de Noeva York en 1972.

Según allegados de la familia Oswald, Tarpnell podría ser difícilmente el padre de la secuestradora de ayer, ya que conoció a la madre de ésta en 1970.

Pero tal es el poder de convicción del preso que Robin —que se entregó al F. B. I. en la noche del jueves y que no llevaba dinamita, sino unas barras de metal adheridas al cuerpo— se lo creía.

Tarpnell conoció a Robin hace dos meses y en los últimos días mantuvo frecuente contacto con la muchacha, porque ésta asistía a diario a un juicio que se sigue contra él por haber intentado escapar otra vez de la cárcel por el método —natural para él— del secuestro aéreo.

El intento de escapada ocurrió el pasado 25 de Mayo, cuando una mujer secuestró un helicóptero en Saint Louis y, con una pistola en la mano, obligó al piloto de éste a que se dirigiera a la penitenciaria federal de Marion para rescatar a Tarpnell.

El piloto obedeció inicialmente, pero al llegar cerca de la prisión se apoderó de la pistola y en el forcejeo hirió de muerte a la secuestradora, que resultó ser Bárbara Annette Oswald, la madre de Robin.

La señora Oswald —divorciada de su marido, madre de cinco hijos, ex-sargento del Ejército norteamericano y detenida en media docena de ocasiones por prostitución— estaba perdidamente enamorada del preso.

Hace diez días que en Benton (Illinois) comenzó el juicio contra Trapnell, en el que el fiscal pidió quince años más de cárcel para él por intento de huída de aquella cárcel en la que se encuentran los presos más peligrosos de este país.

Tarpnell dedicó, aparentemente, su tiempo entre las sesiones judiciales a cultivar a Robin Oswald para que le salvara.

Todos sus ratos libres en el Juzgado los pasó con la estudiante, declararon los testigos, posiblemente preparando su próxima huída.

Con Robin en la cárcel y acusada de piratería aérea —lo que podría suponer una sentencia de cadena perpetua— Tarpnell debería resignarse ya a pasar el resto de sos días en la prisión de Marion.

Pero el «Papillón» moderno que usa el avión, en vez del barco o las bolsas de cáscara de coco, para intentar evadirse podría intentarlo de nuevo. Hace un año, precisamente, qué Tarpnell fue entrevistado por televisión, en un programa dedicado a examinar la vida de los presos condenados a cadena perpetua y ya entonces avisó: «Lo que me mantiene es planear, día a día, cómo voy a fugarme».

CARTER, RECUPERADO

Washington (Efe). — El presidente Carter se ha reintegrado hoy a su despacho, bastante recuperado de un ataque agudo de hemorroides que le retuvo ayer en cama por orden de su médico.

«El presidente durmió bien y continúa mejorando», informó la oficina de Prensa de la Casa Blanca.

Carter despachó asuntos pendientes y se preparó para viajar a última hora de hoy a Plains (Georgia), donde pasará las navidades con su familia.

Esta fue la primera vez que el presidente se sintió indispuesto y faltó a un día de trabajo desde que ocupa la Casa Blanca hace dos años.

PERDIDAS NORTEAMERICANAS EN IRAN

Washington (Efe). — Medios económicos de los Estados Unidos estiman que las pérdidas sufridas por compañías y Bancos norteamericanos que operan con Irán se elevan a miles de millones de dólares desde que comenzó el conflicto en ese país.

La mayor parte de esas compañías cuyo número asciende a 300, suspendieron en las últimas semanas contratos de venta que tenían pendientes con el Gobierno o compañías privadas iraníes y muchas de ellas sufrieron daños materiales provocados por la violencia de los grupos enfrentados al Sha.

Por otra parte, varios edificios e instalaciones de compañías estadounidenses en ese país han sufrido daños considerables —por un valor que se estima en cientos de millones de dólares— al ser atacados, en varios casos con bombas, por violentos manifestantes contra el Sha y contra la presencia de los Estados Unidos en Irán.

ASESINATO DE KENNEDY

Washington (Efe-AP). — El Comité de asesinatos de la Cámara de Representantes acordó hoy una audiencia pública, el viernes próximo, para estudiar nuevas pruebas científicas de que un segundo pistolero tomó parte en el asesinato del presidente John F Kennedy.

«La prueba será oída en su contexto total y el posible significado de la misma será examinado» dijo el presidente del Comité, el representante Louis Stokes.

TRABAJOS DE CALIDAD

TALLERES GRAFICOS

DIARIO DE BURGOS

San Pedro de Cardeña, 34

Teléfono: 21 73 58

CONSTRUYEN COCHES MINIATURA

Londres. — John Bicnell y Clives Stones muestran estos dos modelos de coches dirigidos por radio, que lejos de ser para ellos un simple juego, forman parte de su más apasionante «hobby». Todos los fines de semana desde hace un año, se dedican a construir nuevos diseños y ponerlos a punto como si de vehículos de carreras se tratase. Hasta tal término han conseguido perfeccionar lo que comenzó siendo una afición, que próximamente competirán con sus bólidos en los Campeonatos Nacionales de coches eléctricos que se celebrarán en Weston-Super-Mare en Gran Bretaña. La última novedad de su colección constituída por doce modelos, es una réplica exacta del Porsche 917 GT, obra de John en cuya realización emplearon unas ocho semanas y cuyo coste les salió por más de 200 libras (alrededor de 30.000 pesetas. — (Foto FIEL-TOPIX)

XX CERTAMEN INTERNACIONAL DE CINE DOCUMENTAL DE BILBAO

☆ «Los muertos no callan» de Henowsky - Schemann (R.D.A.) obtuvo el Gran Premio

☆ A la par se celebraron los primeros «Encuentros de Cine de Bilbao» organizados por la Asociación de Cineastas Vascos

Por José L. BARRIOS TREVIÑO

(Licenciado en Ciencias de la Imagen)

En la primera quincena de Diciembre se desarrollaron en Bilbao las jornadas de la vigésima edición del Certamen Internacional de Cine Documental y Cortometraje de Bilbao. donde se pasaron unas 270 películas provenientes de 45 países, amén de darse cita, directores, realizadores, críticos, etc., que han intervenido en diversas conversaciones, en las que se ha discutido la situación del documental y el cortometraje en España.

Además de las sesiones de concurso e informativos, hubo otras dedicadas a la presentación de películas premiadas en los festivales internacionales de Oberhausen y Belgrado que fueron con mucho lo mejor del festival: cortos de dibujos animados como «Otpor» del yugoslavo Pecinov o «Kronkels» del holandés Jonjerius son ejemplos suficientes de la calidad y seriedad con la que en algunos países se trabaja en el campo tan imaginativo del corto de animación.

Pero vayamos por partes: dada la extensión y el desconocimiento general del mundo del cortometraje, que tiene el aficionado cinematográfico de tipo medio, no vamos a inflar de nombres, títulos y países esta crónica. los cuales jamás se pasarán por las pantallas de nuestra geografía en donde esta clase de cine es marginado hasta límites inconcebibles, a pesar de ser la escuela de experimentación y aprendizaje de los nuevos directores del cine español. Simplemente vamos a exponer los premios concedidos en este certamen para lo que pueda servir de información y pasar luego a unas reflexiones globales sobre el significado y la importancia de esta rama del cine.

LOS PREMIOS

Ante la presencia del presidente y del consejero de Cultura, del Consejo General Vasco se dieron los premios del XX Certamen Internacional de Cine Documental y Cortometrajes de Bilbao, que este año contaba con el lema «Por la imagen a la compresión entre los hombres» y que estaba dividido en tres apartados.

En primer lugar, el jurado internacional compuesto por: Marilú Agriano de Zenker (República Federal Alemana); Octavio Cortázar (Cuba); Xavier Elorriaga (España); Renata Heckman (República Democrática Alemana); Lucienne Lanaz (Suiza); Bozidar Zecevic (Yugoslavia) y Pío Lindegaaf (España), después de leer un texto en el que decían frases como: «Somos conscientes de la importancia y significado de esta manifestación cultural a nivel internacional en su misión en pro del entendimiento, cooperación y la paz entre los pueblos Cosideramos este certamen abierto a todas las corrientes ideológicas y culturales del Mundo y a las de las distintas regiones de nuestra patria: comprendemos y nos solidarizamos con los hombres y pueblos que luchan por la mejora de sus condiciones de vida y la recuperación de su identidad nacional, de una forma real y efectiva en los diversos aspectos de la vida personal y comunitaria...».

Los premios concedidos han sido los siguientes: Primer premio de documental del Ministerio de Educación y Ciencia, dotado con 125.000 pesetas a la película alemana titulada «Los muertos callan» de Heynowsky-Scheumann Primer premio de animación dotado con 125.000 pesetas a la cinta holandesa titulada «Quod Libett» de Gerryt Van Diuk Primer premio de ficción, dotado con 125.000 pesetas a la cinta yugoslava «U Predahu» de Predag Golubovic.

Los premios Mikeldi, patrocinados por la Caja de Ahorros Vizcaína, se repartieron de la siguiente forma: Mikeldi de oro, dotado con 35.000 pesetas a la película norteamericana «Comunicado de Argentina» de Nancy Hollander. Mikeldi de plata, dotado con 30.000 pesetas a la película «Herrialde Berdea» del vasco Iñaki Núñez Mikaldi de bronce, dotado con 25.000 pesetas a la cinta cubana «Ignacio Piñeiro» de Luis Felipe Bernaza. Finalmente la «Carabela de Plata» del Centro Iberoamericano de Cooperación a «Yo hablo a Caracas» del venezolano Carlos Azpurua.

El acta del jurado de cine vasco, después de advertir: «El jurado quiere significar y considera que haciendo abstracción de la producción actual del cine en todo el Mundo, juzga solamente las realizaciones presentadas a este festival, dentro del panorama actual del cine vasco». Cita «El poblado de Santa Lucía» de Mariano Royo en el apartado de documentales, «Pincho de rosas» de Francisco Avidanza, en cuanto a las películas de ficción y «Herrialde berdea» de Iñaki Núñez en cuanto el cine de animación que fueron los premios de cine vasco concedidos por la Caja de Ahorros Municipal de Bilbao.

Por último el jurado especial de Urbanismo y Medio Ambiente que hizo constar «el escaso número de películas a concurso que reflejen la problemática urbanística y del medio ambiente» concedió un primer premio de 75.000 pesetas a «Betankor» del húngaro Knoll Estvan. Dos segundos premios de 50.000 pesetas a la norteamericana «Styx» de Krawitz y Ott y a la película española «Cobre» de Miguel Castañeda y un tercer premio a «Y se queda silencio» de los peruanos Jacob y Legazpi.

En general podemos decir que dentro de una tónica de calidad más bien baja los premios fueron concedidos con cierta justicia, aunque este tipo de concesiones desde arriba siempre son susceptibles a equivocaciones y errores que no sor fáciles de evitar y que por lo tanto resultan muy discutibles.

MUESTRAS ESPECIALES

Aparte de las sesiones de concurso e informativas, así como las presentaciones de películas premiadas en otros festivales internacionales citadas anteriormente, también hubo una muestra del «Cine de nacionalidades» en las que participaron el cine vasco, el gallego, andaluz, catalán, canario y el cine castellano-leonés, del que se proyectaron dos cortometrajes de la productora Lecas - Film, uno de esta última región titulado «Castilla y León por su autonomía» y el otro denominado «El guardagujas».

Del resto de las producciones de este cine de las nacionalidades, podemos destacar las vascas «A Martín Villa» de Iñaki Aizcuru y «Por un pueblo vasco» de Iñáki Núñez «Os Soleiros» de Eloy Lezano y «O Pai de Miguelliño» de Miguel Castelo (Galicia). «Energía y ambiente» de Manuel Muntañer (Cataluña) y «Por la gracia de Dios» de Carlos Teifeller (Andalucía).

Con respecto a Latino-América destacaremos la participación de «Venezuela es la cosa» de Gioncarlo Carren, que refleja las formas de convivencia de la miseria y la opulencia: los colombianos Lusi Ospinas y Carlos Mayolo, asistieron con su film «Agarrando pueblo» que pretende ser una crítica hacia los intelctuales y artísticas que realizan «consumismo de la miseria».

ALGUNAS OTRAS CONSIDERACIONES

Como vemos a lo largo de los diferentes festivales a que hemos asistido existentes en toda la geografía española (Barcelona, Benalmádena, Bilbao, Huelva, etc.) se realizaron jornadas de cine y cultura de la correspondiente región, con asistencia de la gente interesada por esas cuestiones, lo cual unifica esfuerzos, reúne directores de las respectivas provincias y se llevan unas propuestas y estudios al ente autonómico adecuado: es decir, se lucha por una cultura propia, sin embargo en Valladolid la ausencia del cine y la cultura castellano-leonesa fueron palpables.

¿Es que no se hace cine y cultura en Castilla y León?

En el caso afirmativo, que sepa, se vea, se estudie y se analice ese cine y esa cultura, y en el caso negativo que se luche porque exista en corto plazo ese cine del que tanto estamos faltos y que el Consejo de Castilla y León debería apoyar con urgencia, ya que los problemas tan claros de nuestro pueblo, bien pueden ser expresados mediante la imagen que llega fácilmente a todos los lugares y que puede explicar muy claramente temas como:

—La desertización de Castilla y León.

—El expolio del Patrimonio Artístico.

—La emigración... y un sin fin de problemas que todos conocemos.

Iñaqui Núñez, vasco que obtuvo dos premios por el corto «Herial de Berdea»

En las discusiones del cine vasco, los mismos cineastas de Vizcaya llegaron a la conclusión de que este cine es muy malo, ya que todavía está en embrión. A pesar de estas oscuras aclaraciones en Bilbao se discutió el futuro del mismo y se llegaron a una serie de conclusiones muy interesantes y que darán su fruto algún día.

Nada más por este año, excepto recordar que se celebraron en las mismas fechas, el primer Encuentro de Cine de Bilbao, que fue organizado por la Asociación de Cineastas Vascos y del que nada podemos comentar, ya que al coincidir con las sesiones del certamen internacional no puede acudir a ninguna del citado Encuentro.

(Casa fundada en 1900)

LUIS CARCEDO GARCIA

SUCESOR DE «HIJOS DE PEDRO CARCEDO, S. R. C.»

VINOS Y LICORES

COÑAC FABULOSO
CHAMPAN RONDEL
GINEBRA CHESTER
VINOS DEL SEÑORIO DE SARRIA
EL MANCHEGO — B. PINTADO
BODEGAS LAN - VIÑA LANCIANO

SIDRA ESCANCIADOR
ZUMO MANZAJU
AGUA PEÑACLARA (natural y carbónica)
VINOS MARTINEZ LACUESTA (Haro)
MOSTO Y VERMOUTH PINTADO
MARQUES DEL RISCAL

OFICINAS Y DESPACHO:

SAN PEDRO CARDEÑA, 94 — BURGOS — TELEFONOS: 211314 — 212719

DESEA A CLIENTES Y AMIGOS:

FELICES PASCUAS Y PROSPERO AÑO NUEVO

TRES COMERCIOS DE MUEBLES

TRES ESPECIALIDADES

DESDE EL MUEBLE MAS DEPURADO
AL MAS FUNCIONAL

Claudio

MOBILIARIO SELECTO

EN VITORIA, 29
* LA MAYOR EXPOSICION DE MUEBLE SELECTO.
* DISEÑOS EXCLUSIVOS.
* SELECCION NACIONAL Y DE IMPORTACION.
* LA CALIDAD NO CUESTA MAS.
* INVIERTA EN MUEBLES.

EN VITORIA, 196
* DEDICADO EXCLUSIVAMENTE AL MUEBLE JUVENIL Y POR ELEMENTOS.
* FABRICAMOS Y VENDEMOS A PRECIO COSTO.
* CON SOLUCION A TODOS LOS PROBLEMAS DE ESPACIO.

EN FRANCISCO GRANDMONTAGNE, 1
* TODAS LAS GAMAS DE MOBILIARIO FUNCIONAL.
* PRECIOS TOTALMENTE AHORRATIVOS.
* CON NUESTRA TRADICIONAL GARANTIA Y SERVICIO.

AMPLIAS FACILIDADES DE PAGO

MAS DE DOSCIENTOS MILLONES DEJO EL SORTEO NAVIDEÑO SOBRE BURGOS

A Melgar de Fernamental fueron 150 y 54 a la zona de Espinosa de los Monteros

El número 15.640 es el primero que sale repetido en el «gordo» de Navidad y en 1956 se jugaba un décimo del mismo en nuestra ciudad, en el que participaban varios burgaleses

Gélida mañana la registrada en el día de ayer, que sirvió de marco al tradicional sorteo navideño. La temperatura en las primeras horas señalaba varios grados bajo cero, y en ningún momento se pasó de este límite de características un tanto polares, lo que contribuyó a que muchas ilusiones quedaran heladas lo que no fue óbice para que otras se encendiera con el fuego y el fulgor que prestan la fortuna. Esta llegó a Burgos en la presente ocasión de forma algo reducida pues no se manifestó por el conducto de los premios «mayores» que son los que provocan el delirio y el gran contento; pero de cualquier forma dejó caer más de 200 millones que sirvieron para alegrar algunos corazones y ambientes.

El mayor de los premios que eligió a Burgos como destinatario fue uno de 5 millones distribuído en el número 31.612 vendido en la Administración número 5 de la calle de San Juan donde fueron expedidas series que han dejado un total de 150 millones que «viajaron» hacia Melgar de Fernamental y sobre su distribución pasamos a informarles.

Esta es la Administración número 5, regentada por doña Francisca Bauñelos; de aquí salió el número premiado. — (Foto FEDE)

EN LA ADMINISTRACION DE LA CALLE SAN JUAN

Poco después de las doce en la redacción del periódico se supo que diez series del número 31.612 habían sido vendidas en la administración número 5 de la calle San Juan. Inmediatamente nos pusimos en contacto con la administradora doña Francisca Bañuelos y su hija doña María Visitación González Bañuelos. La noticia quedó confirmada: «Sí, hacia mediados de Octubre vendí diez series de ese número. Fueron anotadas a un señor, don Luis Lucio».

De aquí partió la confusión, que no quedó aclarada hasta una hora más tarde intentamos buscar al agraciado, buscando, tal como nos dijeron en principio, un almacenista de aceitunas. Hay uno en la calle San Francisco, pero allí no había tocado ningún número —«Lástima, ya podría haber sido como ustedes dicen», afirmaron en el almacén nada más llegar nosotros.

En fin, una vez comprobado que en Burgos ciudad no había tocado el número 31.612, pudimos saber que el dinero había viajado hasta Melgar el número (las diez series) había sido vendido a don Luis Lucio propietario del bar «Zigor» en esta localidad. Había comprado las series su primo don Francisco Vega propietario del hotel-restaurante y sala de fiestas «Las Vegas», también en Melgar, «un señor que juega mucho», según nos dirían luego en el pueblo.

Tras una llamada a la redacción del DIARIO, nos pusimos en camino hacia Melgar, distinguido esta vez con la suerte.

EN MELGAR DE FERNAMENTAL

A primeras horas de la tarde, en Melgar de Fernamental, no se veía mucha gente por la calle, por la baja temperatura. En el bar «Zigor», propiedad de Luis Lucio, estaban un grupo de personas, algo numeroso, a los que ya les había llegado la feliz noticia de que habían sido agraciados con la suerte de uno de los premios mayores de la lotería.

UN BAR REPARTIO LA SUERTE

Diez series del número 31.612 fueron encargadas por el dueño del bar «Zigor» para distribuirlas en su establecimiento en participaciones en todo el pueblo y los clientes. El propietario, Luis Lucio, había encargado la compra de estas series a un primo suyo, Francisco Vega, que también se había comprometido en llevar al pueblo otro número para la Sociedad del Socorro Mutuo de Obreros.

Francisco Vega es un cliente asiduo en la Administración de Lotería número 5 de esta capital, por lo que es sobradamente conocido, aún cuando la lotera simulara no conocer al comprador de las diez series del número agraciado. Francisco Vega, propietario del hotel-sala de fiestas «Las Vegas», también en Melgar, está abonado siempre al mismo número: el 20.459.

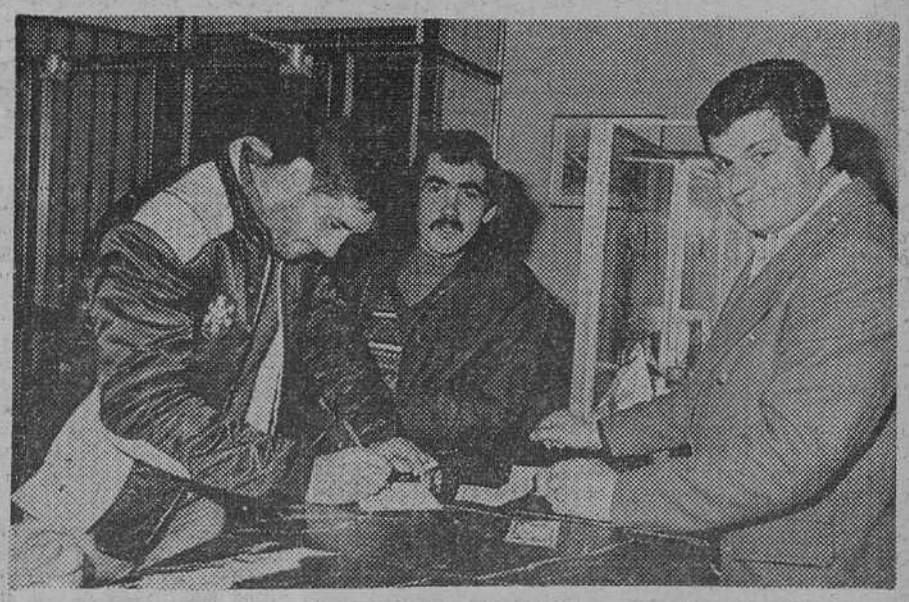

Ayer mismo algunos jóvenes ingresaron en el Banco sus participaciones.—(Foto FEDE)

En sus manos estuvo pues la decisión de a quién daba cada uno de los dos números que había llevado de la Administración de Burgos. Sin embargo, los del bar «Zigor» le habían encargado un número que sus cifras sumaran trece.

"El premio ha estado muy repartido", nos dijo el propietario del "Zigor", Luis Lucio, cuando pudimos hablar con él. Se había repartido entres los clientes del bar y los amigos de esa zona y además se había mandado algunas participaciones a Madrid (obsequio de una participación al doctor Guerra Sanz), Bilbao, Vitoria (en donde vive un familiar del señor Lucio), Osorno, Villadiego. También a Burgos se llevaron unas ocho mil pesetas, que posiblemente repartiría.

Quisimos saber cuánto era la cantidad que le había correspondido al señor Lucio y, aunque no nos lo dijo, aseguró que entre la familia había sido unos siete millones de pesetas.

A POCO DE CANTARSE EL NUMERO, YA SE SABIA EN EL PUEBLO

La mayoría de las participaciones eran de doscientas o cuatrocientas pesetas, aunque algunos llevaran hasta cuatro mil, en poquísimos de los casos.

Cuando ya había sido cantado el número, el señor Lucio repartió aún otra participación de cien pesetas a un cliente que se lo había prometido.

"Melgar es un pueblo que tiene mucha afición a la lotería", nos decía uno de los vecinos, por eso no es raro que mucha gente estuviera ante el televisor, tomando nota de los números que estaban saliendo premiados. "Mi hija —comentaba uno de los del pueblo—, estaba ante el televisor apuntando los números y apuntó el 31.612, sin darse cuenta, en un principio, hasta que al cabo de un rato y con la participación en la mano, me dice: "¡Pero, papá, si es el nuestro!"

A Luis Lucio le despertó un amigo, que también estaba apuntando los números.

A ALGUNOS LES HA PODIDO TOCAR UN BUEN PELLIZCO

En el "Bar Vega", propiedad de Francisco Vega, que fue el que compró las diez series en la Administración de Lotería número cinco de Burgos, otro grupo numeroso de personas comentaban y se felicitaban por la suerte de la lotería. Enseguida se empezó a llenar el local de vecinos del pueblo. Allí estaba el dueño, que nos dijo que le había correspondido un millón y medio de pesetas, sin embargo, parece ser, que pueda haberle correspondido bastante más, en opinión de sus convecinos.

A medida que iban entrando al bar, Francisco Vega nos iba diciendo: "A ese le ha tocado millón y medio, a ese otro, setecientas cincuenta mil, a éste, otro tanto..." Muchos de los agraciados no se mostraban muy dispuestos a hacernos patente su alegría y bastantes trataban de ocultar la cifra que les había correspondido.

LOS BILLETES DEPOSITADOS EN EL BANCO

Las diez series habían sido depositadas en las oficinas de Melgar del Banco Español de Crédito y José Manuel Monde, director de esa sucursal, estuvo celebrando el feliz acontecimiento con los clientes. Por la tarde, que ayer abrió al público, muchos de los agraciados con la suerte, estaban ingresando sus participaciones en sus respectivas cuentas corrientes.

Allí mismo, pudimos ver las diez series del número agraciado con quince millones de pesetas y la sucursal vivía un ambiente de fiesta entre los empleados y los

(Pasa a la página siguiente)

En la oficina de Banesto, doña Francisca Bañuelos y el agraciado, señor Lucio, con el director del Banco, muestran tres de las series. — (Foto FEDE)

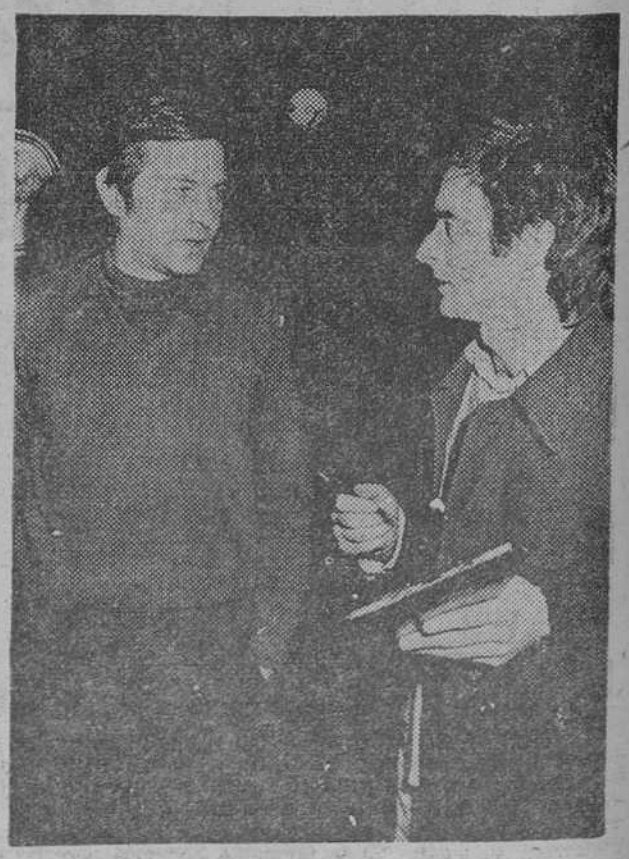

Don Luis Lucio contesta a las preguntas de uno de los redactores del DIARIO desplazados a Melgar. (Foto FEDE)

MAS DE DOSCIENTOS MILLONES DEJO LA LOTERIA EN BURGOS

(Viene de la página anterior)

clientes, que no dejaban de celebrar el acontecimiento.

LA SOCIEDAD OBRERA DE MELGAR, NO TUVO TANTA SUERTE

Pudimos hablar con el presidente de la Sociedad de Socorros Mutuos de Obreros, quien nos decía que era un acérrimo lector de nuestro periódico.

"No había desilusión —decía León del Olmo,presidente de la sociedad obrera—, pues son cosas de la suerte, lo mismo ese número que se repartió en el bar "Zigor", podría haber sido el que nos correspondiera a nosotros, pues se cambió, aunque tampoco puede decirse que se cambiara porque tanto el "Zigor" como la Sociedad, encargamos los números de la lotería a la vez. La ventaja que hubiera supuesto, es que se hubiera repartido entre gente mayor que puede tener necesidad del dinero para pasar su jubilación".

ANECDOTAS

No hay hechos curiosos de esos que llamen en seguida la atención, en torno al premio repartido en el pueblo. Si acaso, la incertidumbre sobre la cantidad que de los 150 millones se ha quedado en el hotel «Las Vegas». Resulta que don Francisco Vega es un gran aficionado y juega con frecuencia y, según nos dijeron, «juega fuerte». Hay en el pueblo quien asegura que llevaba más de doscientas mil en su número abonado de la administración número 5. En fin, unos dicen que se quedó sólo con dos mil pesetas, como el mismo don Francisco nos aseguraba una y otra vez, y hay finalmente otros vecinos que piensan que por lo menos le han «tocado» 16 millones. Nada de cierto llegamos a saber. Hay un pequeño en el bar Vega, Jesús Santamaría Aparicio, que se quedó «por los pelos» con cien pesetas; a última hora, cuando ya no quedaba lotería, un compañero de la barra le dio una participación, que luego le serviría para no quedar «descolgado»; en fin, que entre los dos se lo repartieron.

Lo más triste, que también ocurre casi siempre en estas ocasiones: la mala suerte de un vecino que cambió la participación del 31.612 por otro número, porque aquél no le gustaba (600 pesetas llevaba en el agraciado). En medio de todo, dentro del ambiente de fiesta que reinaba ayer tarde en el bar «Zigor», no se le veía muy descontento.

Otra cosa curiosa: don Luis Lucio no ha jugado nunca a la lotería, según nos dijo. Esta era la primera vez. Su primo, el dueño de «Las Vegas», que le trajo los décimos desde Burgos, le insistió; entonces aquél le puso como condición que las cifras del número escogido sumaran 13, y 13 suman.

Finalmente, decir que el propietario de «La Vegas» obsequió con participaciones de cien pesetas en reciprocidad al PSOE y al PCE de Melgar; es decir, ambos partidos le obsequiaron a él con una participación de la misma cuantía y don Luis correspondió repartiendo su propia suerte.

Como siempre también, hubo un despistado; en este caso, el joven Carlos Ruiz Vega, que hasta las tres de la tarde no se enteró de que tenía 300.000 pesetas en el bolsillo —justamente— donde llevaba la participación de ochocientas pesetas en el número premiado, si bien, de estas ochocientas, había repartido cuatrocientas el día anterior, además.

Por otra parte la persona que más dinero ha repartido, se entiende que más participaciones extendió ha sido la madre de Luis, doña Felisa Ramos, ya que atiende con frecuencia la barra del bar.

UN BUEN «PELLIZCO»

Ye en Melgar, el propietario del «Zigor», don Luis Lucio, nos confirmó que, entre las participaciones más cuantiosas, que raramente superan las mil pesetas, es digna de resaltarse la del señor Carro, del establecimiento burgalés del mismo nombre dedicado a la compraventa de automóviles. Según nos dijo el señor Lucio, la participación fue de poco más de 8.000 pesetas, es decir, que el señor Carro le corresponderían unos seis millones.

En cuanto llegamos a la ciudad, nos pusimos en contacto telefónico con el establecimiento del señor Carro. Se nos dijo que éste se hallaba fuera de Burgos, realizando algunas compras relativas a su negocio; nos afirmaron igualmente que el señor Carro le habían «tocado» once millones. Nosotros no pudimos comprobarlo.

54 MILLONES EN ESPINOSA DE LOS MONTEROS

Otro premio más reducido de los llamados de «consolación» correspondió a Espinosa de los Monteros localidad que hace ocho años (justamente en 1970) se vio visitada por el «gordo» que en dicha ocasión dejó por aquellos lares 125 millones. Ahora son algunos menos puesto que el premio que ha correspondido es de dos millones de pesetas en el número 44.570; pero hay que señalar que han sido vendidas las 27 series del sorteo por lo que lo caído sobre Espinosa de los Monteros es justamente 54 millones.

La venta de ese número ha sido hecha por la Administración de dicha localidad regentada por doña Eufemia Fernández; pero 300.000 pesetas (15 series completas) han sido vendidas en forma de participaciones de diversa cuantía (preferentemente 100 y 200 pesetas) en el bar «Trueba» de aquella villa. Por ser el bar «Trueba» un establecimiento muy popular en Espinosa, de alguna forma puede decirse que todo el pueblo de Espinosa se ha visto favorecido con premios de diversa cuantía, teniendo presente que en este número corresponden cien por cada una peseta jugada. Asimismo el premio ha llegado a otras localidades de aquel contorno.

Las demás series se juegan, según nuestras noticias en Quincoces de Yuso donde un bar de aquel lugar ha distribuído en forma de participaciones, otras ocho series, habiendo dado por tanto a sus clientes un total de 16.000 millones, mientras que en una serrería de Villasana de Mena se juegan otras dos series, recibiendo en consecuencia cuatro millones.

Las otras dos series las adquirió el arquitecto de Burgos, don Angel Alvarez de Eulate, a quien por consiguiente, le corresponden cuatro millones de pesetas, aunque no sabemos si habrá efectuado alguna distribución de décimos entre sus familiares y amistades.

HECHO CURIOSO

El 15.640, número favorecido con el «gordo» ya obtuvo este premio y en este mismo sorteo navideño en el año 1956 en cuya ocasión correspondió entonces a Sevilla, Sama de Langreo, Madrid, Gijón y Zaragoza. Por este motivo, ha quedado quebrantada la tradición de que en ninguna ocasión se ha repetido como primer premio, un mismo número en la Lotería de Navidad, a cuya circunstancia se aludía precisamente en un artículo que publicabámos en nuestra edición anterior.

Desde este momento habrá que incorporar al rico anecdotario loteril, el hecho de que el número premiado en 1956 lo fue también en 1978.

Alegría en el "Bar Vega", de don Francisco Vega. Un grupo de agraciados con el 31.612. — (Foto FEDE)

En aquellos tiempos de hace veintidós años los décimos eran de 200 pesetas y uno de ellos se jugaba en Burgos, traído desde Zaragoza —de donde era natural— por la señora del industrial D. Francisco Sánchez Montón. Dicha señora se reservó 110 pesetas, por lo que la corresondieron 825.000 pesetas (de las de «entonces») y las 90 restantes las distribuyó de la forma siguiente:

Una participación de 5 pesetas a su sirvienta Carmen Díaz; 10 a la modista Carmen Pérez Dueñas y 15 al entonces su novio, Alfredo Pérez, dependiente de la Casa Campo; 5, al dependiente de Tejidos Domiciano, Julio García; 5, a una modista llamada Araceli; 10 a Santamaría Rioja y 30 a Fermín Nebreda, propietario en aquella época del conocido establecimiento «La Lonja Conservera», sito en la calle de Miranda.

Resulta curioso rememorar este hecho por cuanto supone que en el plazo de 22 años se haya repetido el mismo número en el «gordo» navideño y si entonces Burgos participó de la fortuna, en la presente ocasión no sabemos que se haya repetido el mismo o parecido lance.

ADMINISTRACION LOTERIA N.º 3

Se complace en felicitar en estas FIESTAS NAVIDEÑAS a sus clientes y amigos, a la vez que les comunica el traslado de su despacho a

AVENIDA DEL CID, N.º 9

donde espera seguir contando con su atención.

GRUAS MOTORAMA

FELICITA ESTAS FIESTAS

A SUS CLIENTES Y AMIGOS

E. Martínez del Campo, 6, 2.º derecha.

Teléfono: 20 33 64.

TALLERES GRAFICOS DIARIO DE BURGOS

Trabajos a todo color en

OFFSET

Presupuestos ventajosos

Talleres Gráficos Diario de Burgos

Calle San Pedro Cardeña, 34 - Apdo. 46 - Telf. 21 73 58

PAPELERIA TAGRA - Vitoria, 13 - Teléfono 20 28 52

LOTERIA DE NAVIDAD

Al igual que en años anteriores, el Banco de Bilbao en Burgos, ha ofrecido en la mañana de ayer a toda la ciudad de Burgos, desde sus diferentes oficinas en calle Vitoria número 7 (Of. principal), Agencia de Plaza de Vega, Agencia de los Vadillos y Agencia de Gamonal, el seguimiento del sorteo de la lotería de Navidad, congregándose gran cantidad de público a lo largo de toda la mañana en las citadas oficinas a fin de comprobar su suerte. En la fotografía podemos apreciar un aspecto de la entrada de la oficina principal del Banco de Bilbao en Burgos.

A todos los agraciados con algún premio el Banco de Bilbao, Burgos, les desea toda clase de felicidad.

AUTO - REPUESTOS

JOSE

FELICITA ESTAS FIESTAS NAVIDEÑAS A SUS DISTINGUIDOS CLIENTES Y LES OFRECE SUS NUEVAS INSTALACIONES COMERCIALES EN BURGOS, CALLE HEROES DE LA DIVISION AZUL NUMERO 5 (Inmediaciones calle Burgense y Santa Clara, frente a la antigua Renault), A PARTIR DEL 2 DE ENERO DE 1979.

TELEFONOS: 21 80 11 (4 líneas).

LIQUIDACION TOTAL

◆ JUGUETES

LAS ULTIMAS NOVEDADES DE LA JUGUETERIA MUNDIAL

◆ ARTICULOS DE ESQUIAR

ESQUIES, BASTONES, BOTAS, ROPA, ETC.

◆ ARTICULOS DE CAZA

ESCOPETAS, CARTUCHOS, CANANAS, BOTAS, ETC.

ALMACENES MOLINER

PLAZA MAYOR, 3 BURGOS

PREMIOS MAYORES DEL SORTEO DE AYER

PRIMER PREMIO: 200 MILLONES

N.º 15.640

Vendido en Madrid (23 series), Sevilla, Barcelona, Telde y Córdoba (una serie en cada una)

SEGUNDO PREMIO: 100 MILLONES

N.º 33.425

Vendido en Bilbao (20 series), Madrid (3 series), Barcelona, San Sebastián, Gijón y Zaragoza.

TERCER PREMIO: 50 MILLONES

N.º 23.489

Vendido íntegramente en Madrid.

CON QUINCE MILLONES DE PESETAS:

31.612 Vendido en BURGOS (9 series), Jerez de la Frontera (7 series), Madrid, Valdepeñas, Murcia, Avilés y Bilbao.
54.137 Vendido íntegramente en Madrid.

CON CINCO MILLONES DE PESETAS:

3.072 Vendido en Barcelona, Santa Cruz de Tenerife, El Carpio, Ribadeo, Madrid y Tremp.
4.805 Vendido en Viladecamps, Sevilla, San Sebastián, Zaragoza, Madrid, Lérida y Pamplona.
55.866 Carballino (Orense).
55.899 Vendido íntegramente en Avilés.

CON DOS MILLONES DE PESETAS:

7.296 Vendido en Espluga de Llobregat, León, Sevilla, Barcelona, Madrid, Guecho, Ciudad Real y Burlada.
8.177 Vendido en Morella, Murcia, Galdácano, Novelda, Rute y Barcelona.
36.362 Vendido íntegramente en Madrid.
44.570 Vendido íntegramente en ESPINOSA DE LOS MONTEROS.
48.686 Vendido íntegramente en Petrel.

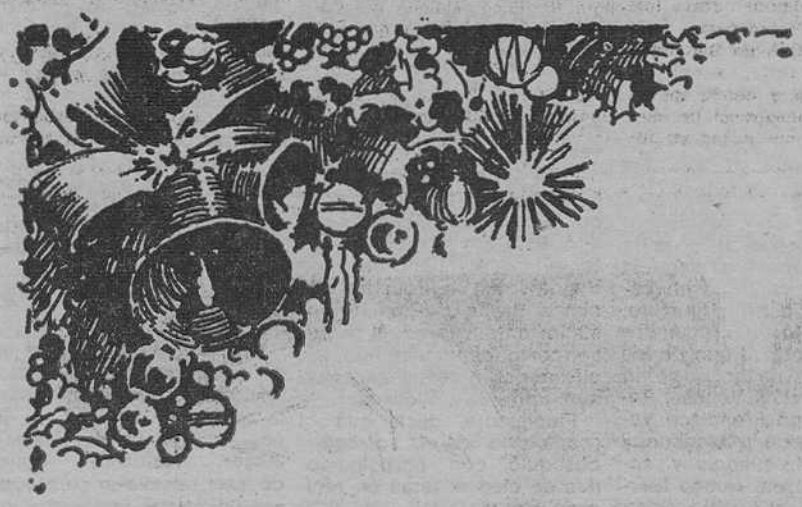

Nuestros mejores deseos de paz y felicidad para NAVIDADES y AÑO NUEVO

Almacenes La Puebla

Comercial Castellana de Tableros y Maderas, s. l.

CARRETERA DE LOGROÑO, 110-112 (Frente al Silo). — Teléfono 226208 — BURGOS

- MADERAS DEL PAIS: SORIAS, GALLEGAS E INSIGNIS.
- MADERAS DE IMPORTACION: GUINEAS Y BALTICAS.
- TABLEROS: CONTRACHAPEADO, FENOLICO, AGLOMERADO Y MELAMINADO.
- MOLDURAS: MADERA Y P V. C.
- PUERTAS Y VENTANAS.
- MATERIALES DECORACION Y CONSTRUCCION.

A CLIENTES Y AMIGOS, FELICES NAVIDADES

PELICULA DEL SORTEO NAVIDEÑO

El «gordo» salió a las 10,46.- «Que se acuerden de los niños muertos ayer», dice el muchacho que cantó el segundo premio

A las 7,30 de la mañana, el salón donde se celebra el sorteo extraordinario de Navidad estaba completamente abarrotado de público. Una hora después, fueron bajadas las tablas.

La mesa que preside el sorteo está formada por el jefe del Servicio Nacional de Loterías, D. Antonio Gómez Gutiérrez, el interventor delegado, D. Luis Palencia Rodríguez, y el concejal del Ayuntamiento de Madrid, D. Ezequiel Puig Maestro Amado.

Asimismo, forman también parte de la mesa el jefe de la sección administrativa, D. Fernando Gracia Pedroviejo y el jefe de la Sección Central Julio Menéndez Cordero.

Tanto los número como los premios estarán cantados por 24 niños del Colegio San Ildefonso.

A las nueve y cuarto de la mañana ha comenzado la extracción de números y premios de los dos bombos.

El sorteo ha comenzado con más de media hora de retraso sobre el horario previsto.

El primer premio importante salió a las 9.43, poco después de iniciado el sorteo, que empezó a las 9,15 de la mañana, y resultó agraciado el número 33.425 por importe de 100.000.000 de pesetas.

El «gordo» fue cantado a las 10.46, en el séptimo alambre de la quinta tabla y correspondió al número 15.640.

EL CANTOR DEL «GORDO»: «SABIA QUE LO IBA A DAR»

Madrud (Logos). — «Estaba seguro de que iba a dar el premio gordo» y no quería salir por lo nervioso que me encontraba», ha declarado Luis Villota Bartlomé, alumno del Colegio de San Ildefonso que cantó el número del premio «gordo».

Luis tiene 12 años y estudia séptimo de EGB. Tiene dos hermanas. Lleva tres años en el Colegio y es el segundo sorteo de Lotería de Navidad en el que actúa.

No sabe qué será de mayor, en lo que coincide con su compañero, José Ramón Hierro Flores, que fue el niño que cantó el premio.

José Ramón tiene 13 años y lleva tres en el Colegio. Se da la coincidencia de que el año pasado cantó el número del premio «gordo».

José Ramón nos dice que el año pasado no recibió ningún regalo por haber cantado el «gordo» y que en esta ocasión tampoco quiere que le regalen nada.

Estudia séptimo de EGB como su compañero y tiene un hermano.

«QUE SE ACUERDEN DE LOS NIÑOS MUERTOS AYER»

Madrid (Logos). — «Que los premiados se acuerden de los niños muertos ayer en el accidente de Salamanca» ha declarado Juan Carlos Pérez Julián, el niño que ha sacado el número 33.489, premiado con 100 millones de pesetas, segundo premio de la Lotería de Navidad, al serle preguntado qué pediría a los agraciados con el premio.

EL 15.640, FUE TAMBIEN EL "GORDO" DEL SORTEO EN 1956

Sevilla (Efe).— El número 15.640, primer premio de la Lotería de Navidad de este año resultó agraciado con el "gordo" del sorteo navideño en el año 1956.

Pero no es ésta la única coincidencia, ya que se dan también las circunstancias de que en aquella ocasión, como ahora, una de sus series fue vendida en la Administración número 8 de Sevilla (igual que ahora) y a una serie de personas abonadas al citado número.

Sin lugar a dudas, es ésta la primera vez en la historia en que además un mismo número trae el "gordo" de Navidad en ocasiones distintas a miembros de la misma familia. En 1956, un décimo del "gordo" había sido adquirido por José Ramírez de Arellano Peña. Veintidós años más tarde, su hijo, José Ramírez de Arellano Aguilar, llevaba otro décimo del mismo número (ha heredado el abono de su padre) y le ha vuelto a tocar el primer premio.

Excepto en el año 1956 en que el premio "gordo" de la Lotería de Navidad correspondió al número 15.640 —primer premio de este año—, la suerte no ha sonreído a etse número durante el último decenio.

El 15.640 no resultó agraciado ni con "pedreas" terminaciones o centenas en el sorteo de Navidad desde el año 1968 hasta hoy, y en algunos sorteos, salieron números aproximados, premiados con simple "edrea". Pero el 15.640 no llegó a salir del "bombo" de los premios y el reintegro lo obtuvo por última vez en 1968.

PARA REYES
Regalo muy apreciado
MAQUINA ESCRIBIR

De la Vega

Madrid, 2 BURGOS

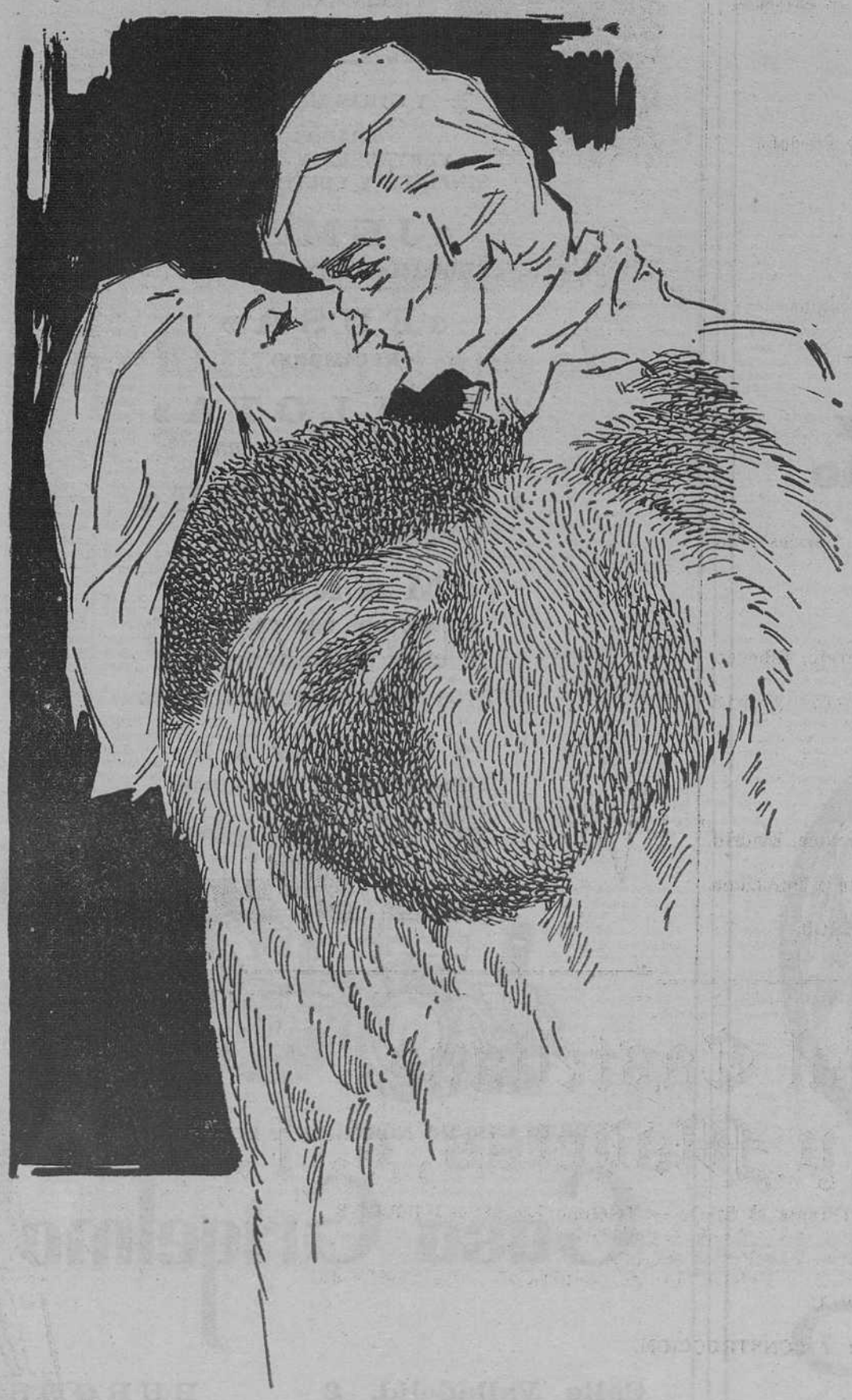

PORBA

CALIDAD, PRESTIGIO, MODA Y PERSONALIDAD EN LA MAS DEPURADA SELECCION DE

PELETERIA

Extensa variedad en:

- ANTE
- NAPPA
- NOVAK
- RUSTICO

Para señora y caballero

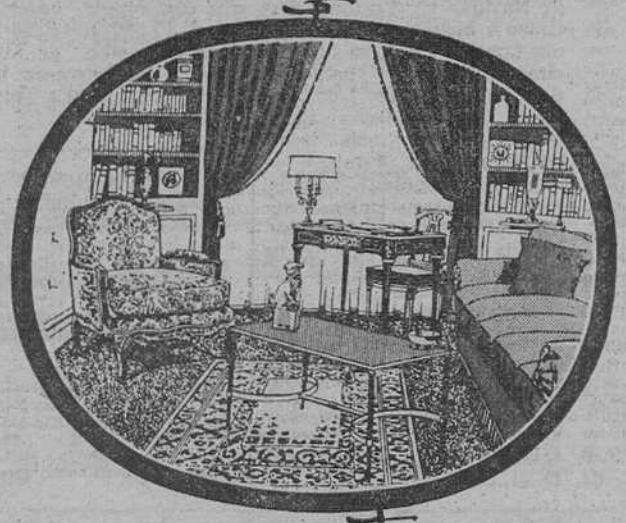

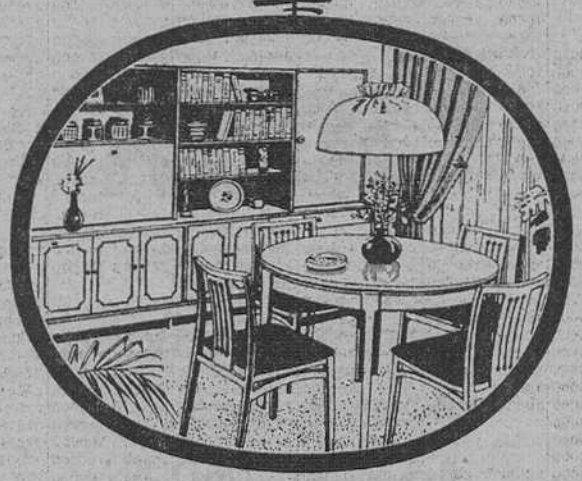

una navidad feliz
y un venturoso año

1979

MUEBLES evelio

LO QUE NECESITA TODO AGRICULTOR:

TRACTORES

«ZETOR»

CON COMPRESOR DE INFLADO
DESDE 60 A 120 HP.

— CON FACILIDADES —

MOTOSEGADORAS

«OLYMPIA»
y «B. C. S.»

ABONADORAS

«TREPAT»

Y OTRAS MARCAS

ARADOS
VERTEDERA Y DISCO
SINFINES Y CULTIVADORES

«JEMA»

SEMBRADORAS Y RODILLOS

«FUSA»

RECAMBIOS

«BELLOTA»

BARRAS GUADAÑADORAS

«EL TIGRE»

MOLINOS DE PIENSOS

«MANSA»

ACCIONADOS POR TRACTOR

GRAN RENDIMIENTO

NUEVOS MODELOS DE TRACTORES

«FENDT»

CON CABINA DE SEGURIDAD

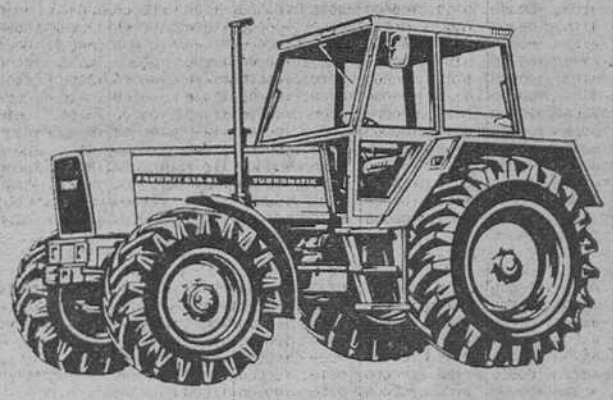

DE 80 A 150 HP. NORMALES Y DOBLE TRACCION

Casa Grigelmo

Calle Valladolid, 2 BURGOS

LISTA FOTOGRAFICA DEL SORTEO DE LA LOTERIA

LISTA DE LOS NUMEROS PREMIADOS EN CADA UNA DE LAS VEINTISIETE SERIES CORRESPONDIENTES AL SORTEO CELEBRADO EN MADRID EL DIA 22 DE DICIEMBRE DE 1978

Números	Pesetas
Decena	
25.t.100000	
40.t.100000	
89.t.100000	
Centena	
105..100000	
125.t.100000	
140.t.100000	
189.t.100000	
201..100000	
225.t.100000	
240.t.100000	
258..100000	
289.t.100000	
325.t.100000	
340.t.100000	
349..100000	
389.t.100000	
425.t.100000	
440.t.100000	
448..100000	
489.t.100000	
524..100000	
525.t.100000	
540.t.100000	
544..100000	
589.t.100000	
617..100000	
625.t.100000	
628..100000	
640.t.100000	
660..100000	
689.t.100000	
715..100000	
725.t.100000	
740.t.100000	
772..100000	
789.t.100000	
812..100000	
825.t.100000	
840.t.100000	
889.t.100000	
925.t.100000	
940.t.100000	
986..100000	
989.t.100000	
Mil	
1003..100000	
1025.t.100000	
1040.t.100000	
1071..100000	
1089.t.100000	
1102..100000	
1113..100000	
1123..100000	
1125.t.100000	
1134..100000	
1140.t.100000	
1189.t.100000	
1199..100000	
1225.t.100000	
1240.t.100000	
1264..100000	
1289.t.100000	
1325.t.100000	
1326..100000	
1340.t.100000	
1349..100000	
1356..100000	
1389.t.100000	
1425.t.100000	
1440.t.100000	
1467..100000	
1489.t.100000	
1499..100000	
1525.t.100000	
1533..100000	
1540.t.100000	
1570..100000	
1589.t.100000	
1601..100000	
1620..100000	
1625.t.100000	
1640.t.100000	
1663..100000	
1680..100000	
1681..100000	
1689.t.100000	
1725.t.100000	
1740.t.100000	
1789.t.100000	
1798..100000	
1825.t.100000	
1840.t.100000	
1867..100000	
1889.t.100000	
1910..100000	
1925.t.100000	
1940.t.100000	
1959..100000	
1989.t.100000	
Dos mil	
2010..100000	
2025.t.100000	
2040.t.100000	
2089.t.100000	
2106..100000	
2125.t.100000	
2137..100000	
2140.t.100000	
2164..100000	
2189.t.100000	
2192..100000	
2200..100000	
2212..100000	
2225.t.100000	
2240.t.100000	
2246..100000	
2266..100000	
2275..100000	
2289.t.100000	

Números	Pesetas
2315..100000	
2325.t.100000	
2328..100000	
2340.t.100000	
2389.t.100000	
2393..100000	
2419..100000	
2425.t.100000	
2429..100000	
2440.t.100000	
2489.t.100000	
2525.t.100000	
2540.t.100000	
2547..100000	
2589.t.100000	
2625.t.100000	
2627..100000	
2638..100000	
2640.t.100000	
2689.t.100000	
2725.t.100000	
2740.t.100000	
2762..100000	
2789.t.100000	
2801..100000	
2825.t.100000	
2826..100000	
2840.t.100000	
2848..100000	
2865..100000	
2889.t.100000	
2904..100000	
2925.t.100000	
2940.t.100000	
2983..100000	
2989.t.100000	
Tres mil	
3025.t.100000	
3040.t.100000	
3044..100000	
3046..100000	
3072.5000000	
3074..100000	
3084..100000	
3089.t.100000	
3125.t.100000	
3140.t.100000	
3147..100000	
3189.t.100000	
3225.t.100000	
3240.t.100000	
3289.t.100000	
3325.t.100000	
3338..100000	
3340.t.100000	
3378..100000	
3381..100000	
3389.t.100000	
3419..100000	
3425.t.100000	
3440..100000	
3440.t.100000	
3441..100000	
3489.t.100000	
3525.t.100000	
3528..100000	
3540.t.100000	
3589.t.100000	
3623..100000	
3625.t.100000	
3639..100000	
3640.t.100000	
3689.t.100000	
3716..100000	
3720..100000	
3725.t.100000	
3740.t.100000	
3789.t.100000	
3792..100000	
3825.t.100000	
3840.t.100000	
3858..100000	
3889.t.100000	
3925.t.100000	
3940.t.100000	
3989.t.100000	
Cuatro mil	
4020..100000	
4025.t.100000	
4035..100000	
4040.t.100000	
4043..100000	
4089.t.100000	
4109..100000	
4116..100000	
4125.t.100000	
4140.t.100000	
4187..100000	
4189.t.100000	
4205..100000	
4225.t.100000	
4240.t.100000	
4254..100000	
4265..100000	
4289.t.100000	
4297..100000	
4325.t.100000	
4340.t.100000	
4389.t.100000	
4425.t.100000	
4440.t.100000	
4456..100000	
4489.t.100000	
4525.t.100000	
4540.t.100000	
4589.t.100000	
4625.t.100000	
4640.t.100000	
4660..100000	
4689.t.100000	
4725.t.100000	
4740.t.100000	
4789.t.100000	
4805.5000000	

Números	Pesetas
4809..100000	
4818..100000	
4825.t.100000	
4829..100000	
4840.t.100000	
4883..100000	
4889.t.100000	
4925.t.100000	
4940.t.100000	
4951..100000	
4984..100000	
4989.t.100000	
Cinco mil	
5025.t.100000	
5040.t.100000	
5062..100000	
5063..100000	
5089.t.100000	
5102..100000	
5115..100000	
5126.t.100000	
5140.t.100000	
5189.t.100000	
5206..100000	
5225.t.100000	
5240.t.100000	
5289.t.100000	
5325.t.100000	
5340.t.100000	
5389.t.100000	
5425.t.100000	
5440.t.100000	
5489.t.100000	
5513..100000	
5525.t.100000	
5540.t.100000	
5546..100000	
5589.t.100000	
5625.t.100000	
5630..100000	
5640.t.100000	
5645..100000	
5688..100000	
5689.t.100000	
5694..100000	
5725.t.100000	
5740.t.100000	
5743..100000	
5747..100000	
5789.t.100000	
5810..100000	
5811..100000	
5825.t.100000	
5840.t.100000	
5862..100000	
5880..100000	
5889.t.100000	
5925.t.100000	
5940..100000	
5940.t.100000	
5989.t.100000	
Seis mil	
6025.t.100000	
6040.t.100000	
6067..100000	
6081..100000	
6089.t.100000	
6125.t.100000	
6140.t.100000	
6158..100000	
6165..100000	
6189.t.100000	
6225.t.100000	
6240.t.100000	
6289.t.100000	
6325.t.100000	
6331..100000	
6340.t.100000	
6389.t.100000	
6392..100000	
6425.t.100000	
6429..100000	
6440.t.100000	
6489.t.100000	
6525.t.100000	
6540.t.100000	
6589.t.100000	
6625.t.100000	
6640.t.100000	
6685..100000	
6689.t.100000	
6725.t.100000	
6740.t.100000	
6750..100000	
6760..100000	
6781..100000	
6785..100000	
6789.t.100000	
6825.t.100000	
6838..100000	
6840.t.100000	
6889.t.100000	
6925.t.100000	
6940.t.100000	
6989.t.100000	
Siete mil	
7025.t.100000	
7040.t.100000	
7089.t.100000	
7125.t.100000	
7140.t.100000	
7175..100000	
7189.t.100000	
7225.t.100000	
7231..100000	
7240.t.100000	
7250..100000	
7271..100000	
7289.t.100000	
7296.2000000	
7321..100000	
7325.t.100000	

Números	Pesetas
7335..100000	
7340.t.100000	
7376..100000	
7389.t.100000	
7425.t.100000	
7428..100000	
7440.t.100000	
7469..100000	
7489.t.100000	
7525.t.100000	
7540.t.100000	
7546..100000	
7549..100000	
7579..100000	
7589.t.100000	
7625.t.100000	
7640.t.100000	
7653..100000	
7682..100000	
7689.t.100000	
7725.t.100000	
7739..100000	
7740..100000	
7740.t.100000	
7789.t.100000	
7818..100000	
7825.t.100000	
7840.t.100000	
7889.t.100000	
7916..100000	
7925.t.100000	
7940.t.100000	
7975..100000	
7989.t.100000	
Ocho mil	
8025.t.100000	
8040.t.100000	
8042..100000	
8062..100000	
8065..100000	
8070..100000	
8087..100000	
8089.t.100000	
8090..100000	
8112..100000	
8125.t.100000	
8140.t.100000	
8160..100000	
8177.2000000	
8189.t.100000	
8225.t.100000	
8240.t.100000	
8241..100000	
8250..100000	
8271..100000	
8289.t.100000	
8292..100000	
8325.t.100000	
8340.t.100000	
8389.t.100000	
8408..100000	
8412..100000	
8425.t.100000	
8440.t.100000	
8479..100000	
8489.t.100000	
8525.t.100000	
8540.t.100000	
8589.t.100000	
8625.t.100000	
8640.t.100000	
8660..100000	
8689.t.100000	
8725.t.100000	
8727..100000	
8728..100000	
8740.t.100000	
8786..100000	
8789.t.100000	
8825.t.100000	
8840.t.100000	
8889.t.100000	
8925.t.100000	
8940.t.100000	
8942..100000	
8983..100000	
8986..100000	
8989.t.100000	
Nueve mil	
9025.t.100000	
9032..100000	
9040.t.100000	
9043..100000	
9070..100000	
9088..100000	
9089.t.100000	
9094..100000	
9113..100000	
9125.t.100000	
9127..100000	
9138..100000	
9140.t.100000	
9189.t.100000	
9206..100000	
9215..100000	
9225.t.100000	
9240.t.100000	
9265..100000	
9277..100000	
9289.t.100000	
9318..100000	
9325.t.100000	
9339..100000	
9340.t.100000	
9349..100000	
9389.t.100000	
9425.t.100000	
9440.t.100000	
9464..100000	
9468..100000	
9481..100000	

Números	Pesetas
9483..100000	
9489.t.100000	
9525.t.100000	
9540.t.100000	
9559..100000	
9589.t.100000	
9593..100000	
9625.t.100000	
9640.t.100000	
9649..100000	
9650..100000	
9689..100000	
9689.t.100000	
9725.t.100000	
9726..100000	
9740.t.100000	
9788..100000	
9789.t.100000	
9800..100000	
9815..100000	
9825.t.100000	
9840.t.100000	
9871..100000	
9873..100000	
9889.t.100000	
9925.t.100000	
9940.t.100000	
9989.t.100000	
Diez mil	
10025.t.100000	
10027..100000	
10040.t.100000	
10083..100000	
10089.t.100000	
10125.t.100000	
10128..100000	
10140.t.100000	
10163..100000	
10189.t.100000	
10206..100000	
10225.t.100000	
10231..100000	
10239..100000	
10240.t.100000	
10289.t.100000	
10297..100000	
10325.t.100000	
10340.t.100000	
10387..100000	
10389.t.100000	
10425.t.100000	
10440.t.100000	
10470..100000	
10482..100000	
10489.t.100000	
10515..100000	
10525.t.100000	
10540.t.100000	
10587..100000	
10589.t.100000	
10625.t.100000	
10640..100000	
10640.t.100000	
10689.t.100000	
10725.t.100000	
10733..100000	
10740.t.100000	
10789.t.100000	
10815..100000	
10825.t.100000	
10840.t.100000	
10851..100000	
10861..100000	
10883..100000	
10886..100000	
10889.t.100000	
10925.t.100000	
10940.t.100000	
10989.t.100000	
Once mil	
11011..100000	
11025.t.100000	
11028..100000	
11040.t.100000	
11058..100000	
11089.t.100000	
11125..100000	
11125.t.100000	
11140.t.100000	
11189.t.100000	
11225.t.100000	
11240.t.100000	
11267..100000	
11289.t.100000	
11325.t.100000	
11340.t.100000	
11389.t.100000	
11425.t.100000	
11440.t.100000	
11455..100000	
11489.t.100000	
11497..100000	
11513..100000	
11525.t.100000	
11540.t.100000	
11544..100000	
11589.t.100000	
11595..100000	
11617..100000	
11622..100000	
11625.t.100000	
11640.t.100000	
11655..100000	
11667..100000	
11676..100000	
11689.t.100000	
11725.t.100000	
11727..100000	
11732..100000	
11738..100000	
11740.t.100000	
11775..100000	
11789.t.100000	
11825.t.100000	
11827..100000	

Números	Pesetas
11840.t.100000	
11889.t.100000	
11925.t.100000	
11940.t.100000	
11968..100000	
11986..100000	
11989.t.100000	
Doce mil	
12025.t.100000	
12040.t.100000	
12048..100000	
12082..100000	
12089.t.100000	
12109..100000	
12125.t.100000	
12140.t.100000	
12189.t.100000	
12225.t.100000	
12240.t.100000	
12289.t.100000	
12319..100000	
12325.t.100000	
12340.t.100000	
12355..100000	
12361..100000	
12389.t.100000	
12425.t.100000	
12440.t.100000	
12466..100000	
12478..100000	
12489.t.100000	
12523..100000	
12525.t.100000	
12540.t.100000	
12546..100000	
12589.t.100000	
12592..100000	
12598..100000	
12603..100000	
12619..100000	
12625.t.100000	
12640.t.100000	
12689.t.100000	
12702..100000	
12704..100000	
12725..100000	
12725.t.100000	
12740.t.100000	
12789.t.100000	
12825.t.100000	
12829..100000	
12840.t.100000	
12855..100000	
12889.t.100000	
12925.t.100000	
12940.t.100000	
12951..100000	
12989.t.100000	
Trece mil	
13000..100000	
13025.t.100000	
13032..100000	
13035..100000	
13037..100000	
13040.t.100000	
13077..100000	
13089.t.100000	
13124..100000	
13125.t.100000	
13140.t.100000	
13189.t.100000	
13225.t.100000	
13227..100000	
13240.t.100000	
13289.t.100000	
13313..100000	
13325.t.100000	
13333..100000	
13340.t.100000	
13389.t.100000	
13397..100000	
13425.t.100000	
13435..100000	
13440.t.100000	
13489.t.100000	
13519..100000	
13525.t.100000	
13531..100000	
13539..100000	
13540.t.100000	
13564..100000	
13589.t.100000	
13625.t.100000	
13640.t.100000	
13663..100000	
13689.t.100000	
13706..100000	
13725.t.100000	
13740.t.100000	
13756..100000	
13789.t.100000	
13799..100000	
13815..100000	
13825.t.100000	
13837..100000	
13840.t.100000	
13882..100000	
13889.t.100000	
13907..100000	
13925.t.100000	
13940.t.100000	
13989.t.100000	
Catorce mil	
14025.t.100000	
14040.t.100000	
14089.t.100000	
14095..100000	
14125.t.100000	
14140.t.100000	
14162..100000	
14183..100000	
14189.t.100000	

Números	Pesetas
14197..100000	
14218..100000	
14228.t.100000	
14240.t.100000	
14260..100000	
14264..100000	
14284..100000	
14289.t.100000	
14301..100000	
14313..100000	
14325.t.100000	
14340.t.100000	
14380..100000	
14389.t.100000	
14425.t.100000	
14440.t.100000	
14489.t.100000	
14525.t.100000	
14540.t.100000	
14589.t.100000	
14625.t.100000	
14626..100000	
14637..100000	
14640.t.100000	
14683..100000	
14689.t.100000	
14713..100000	
14725.t.100000	
14727..100000	
14740..100000	
14740.t.100000	
14789.t.100000	
14799..100000	
14825.t.100000	
14840.t.100000	
14889.t.100000	
14925.t.100000	
14940.t.100000	
14956..100000	
14970..100000	
14989.t.100000	
Quince mil	
15025.t.100000	
15026..100000	
15038..100000	
15040.t.100000	
15089.t.100000	
15113..100000	
15125.t.100000	
15140.t.100000	
15147..100000	
15175..100000	
15189.t.100000	
15205..100000	
15209..100000	
15225.t.100000	
15240.t.100000	
15244..100000	
15248..100000	
15281..100000	
15287..100000	
15289..100000	
15289.t.100000	
15315..100000	
15322..100000	
15325.t.100000	
15340.t.100000	
15389.t.100000	
15425.t.100000	
15440.t.100000	
15443..100000	
15472..100000	
15489.t.100000	
15494..100000	
15525.t.100000	
15540.t.100000	
15589.t.100000	
15601.c.100000	
15602.c.100000	
15603.c.100000	
15604.c.100000	
15605.c.100000	
15606.c.100000	
15607.c.100000	
15608.c.100000	
15609.c.100000	
15610.c.100000	
15611.c.100000	
15612.c.100000	
15613.c.100000	
15614.c.100000	
15615.c.100000	
15616.c.100000	
15617.c.100000	
15618.c.100000	
15619.c.100000	
15620.c.100000	
15621.c.100000	
15622.c.100000	
15623.c.100000	
15624.c.100000	
15625.t.100000	
15625.c.100000	
15626.c.100000	
15627.c.100000	
15628.c.100000	
15629.c.100000	
15630.c.100000	
15631.c.100000	
15632.c.100000	
15633.c.100000	
15634.c.100000	
15635.c.100000	
15636.c.100000	
15637.c.100000	
15638.c.100000	

Números	Pesetas
15639.c.100000	
15639a1750000	
15640	
200.000.000	
DE PESETAS	
15641a1750000	
15641.c.100000	
15642.c.100000	
15643.c.100000	
15644.c.100000	
15645.c.100000	
15646.c.100000	
15647.c.100000	
15648.c.100000	
15649.c.100000	
15650.c.100000	
15651.c.100000	
15652.c.100000	
15653.c.100000	
15654.c.100000	
15655.c.100000	
15656.c.100000	
15657.c.100000	
15658.c.100000	
15659.c.100000	
15660.c.100000	
15661.c.100000	
15662.c.100000	
15663.c.100000	
15664.c.100000	
15665.c.100000	
15666.c.100000	
15667.c.100000	
15668.c.100000	
15669.c.100000	
15670.c.100000	
15671.c.100000	
15672.c.100000	
15673.c.100000	
15674.c.100000	
15675.c.100000	
15676.c.100000	
15677.c.100000	
15678.c.100000	
15679.c.100000	
15680.c.100000	
15681.c.100000	
15682.c.100000	
15683.c.100000	
15684.c.100000	
15685.c.100000	
15686.c.100000	
15687.c.100000	
15688.c.100000	
15689.c.100000	
15690.c.100000	
15691.c.100000	
15692.c.100000	
15693.c.100000	
15694.c.100000	
15695.c.100000	
15696.c.100000	
15697..100000	
15697.c.100000	
15698.c.100000	
15699.c.100000	
15700.c.100000	
15709..100000	
15725.t.100000	
15740.t.100000	
15746..100000	
15789.t.100000	
15809..100000	
15825.t.100000	
15840.t.100000	
15889.t.100000	
15892..100000	
15899..100000	
15925.t.100000	
15940.t.100000	
15942..100000	
15989.t.100000	
Dieciséis mil	
16025.t.100000	
16035..100000	
16040.t.100000	
16043..100000	
16045..100000	
16080..100000	
16089.t.100000	
16125.t.100000	
16140.t.100000	
16178..100000	
16189.t.100000	
16222..100000	
16225.t.100000	
16240..100000	
16240.t.100000	
16256..100000	
16277..100000	
16288..100000	
16289.t.100000	
16325.t.100000	
16340.t.100000	
16389.t.100000	
16425.t.100000	
16440.t.100000	
16489.t.100000	
16499..100000	
16525.t.100000	
16540.t.100000	
16570..100000	
16589.t.100000	
16625.t.100000	

Números	Pesetas
16640.t.100000	
16649..100000	
16671..100000	
16689..100000	
16689.t.100000	
16705..100000	
16725.t.100000	
16740.t.100000	
16789.t.100000	
16825.t.100000	
16840.t.100000	
16874..100000	
16889..100000	
16889.t.100000	
16899..100000	
16925.t.100000	
16940.t.100000	
16946..100000	
16989.t.100000	
Diecisiete mil	
17025.t.100000	
17040.t.100000	
17089.t.100000	
17119..100000	
17125.t.100000	
17127..100000	
17140.t.100000	
17155..100000	
17189.t.100000	
17196..100000	
17202..100000	
17225.t.100000	
17240.t.100000	
17289.t.100000	
17325.t.100000	
17340.t.100000	
17389.t.100000	
17415..100000	
17425.t.100000	
17440.t.100000	
17466..100000	
17489.t.100000	
17491..100000	
17614..100000	
17625.t.100000	
17640.t.100000	
17689.t.100000	
17715..100000	
17725.t.100000	
17740.t.100000	
17744..100000	
17789.t.100000	
17825.t.100000	
17840.t.100000	
17870..100000	
17871..100000	
17889.t.100000	
17911..100000	
17925.t.100000	
17940.t.100000	
17985..100000	
17964..100000	
17989.t.100000	
Dieciocho mil	
18025.t.100000	
18040.t.100000	
18089.t.100000	
18118..100000	
18128.t.100000	
18140.t.100000	
18159..100000	
18163..100000	
18189.t.100000	
18225.t.100000	
18240.t.100000	
18289.t.100000	
18325.t.100000	
18340.t.100000	
18358..100000	
18360..100000	
18389.t.100000	
18425.t.100000	
18440.t.100000	
18460..100000	
18484..100000	
18489.t.100000	
18500..100000	
18525.t.100000	
18526..100000	
18540.t.100000	
18555..100000	
18562..100000	
18589.t.100000	
18604..100000	
18622..100000	
18625.t.100000	
18640.t.100000	
18645..100000	
18689.t.100000	
18708..100000	
18724..100000	
18725.t.100000	
18740.t.100000	
18789.t.100000	
18798..100000	
18825.t.100000	
18837..100000	
18840.t.100000	
18849..100000	
18863..100000	

Números	Pesetas
18889.t.100000	
18896..100000	
18899..100000	
18925.t.100000	
18940.t.100000	
18956..100000	
18981..100000	
18989.t.100000	
Diecinueve mil	
19009..100000	
19025.t.100000	
19040.t.100000	
19050..100000	
19089.t.100000	
19125.t.100000	
19140.t.100000	
19146..100000	
19189.t.100000	
19199..100000	
19208..100000	
19222..100000	
19223..100000	
19224..100000	
19225.t.100000	
19240.t.100000	
19270..100000	
19289.t.100000	
19325.t.100000	
19340.t.100000	
19389.t.100000	
19425.t.100000	
19440.t.100000	
19481..100000	
19489.t.100000	
19490..100000	
19492..100000	
19504..100000	
19525.t.100000	
19540.t.100000	
19558..100000	
19585..100000	
19589.t.100000	
19592..100000	
19612..100000	
19625.t.100000	
19640.t.100000	
19689.t.100000	
19694..100000	
19725.t.100000	
19740.t.100000	
19780..100000	
19789.t.100000	
19794..100000	
19825.t.100000	
19840.t.100000	
19889.t.100000	
19899..100000	
19906..100000	
19925.t.100000	
19940.t.100000	
19946..100000	
19989.t.100000	
Veinte mil	
20012..100000	
20025.t.100000	
20040.t.100000	
20089.t.100000	
20090..100000	
20125.t.100000	
20140.t.100000	
20144..100000	
20150..100000	
20189.t.100000	
20225.t.100000	
20240.t.100000	
20250..100000	
20273..100000	
20289.t.100000	
20292..100000	
20307..100000	
20325.t.100000	
20340.t.100000	
20341..100000	
20373..100000	
20376..100000	
20389.t.100000	
20425.t.100000	
20430..100000	
20440.t.100000	
20451..100000	
20477..100000	
20489.t.100000	
20505..100000	
20525.t.100000	
20540.t.100000	
20560..100000	
20573..100000	
20589.t.100000	
20603..100000	
20612..100000	
20625.t.100000	
20640.t.100000	
20655..100000	
20687..100000	
20689.t.100000	
20696..100000	
20725.t.100000	
20737..100000	
20740.t.100000	
20748..100000	
20789.t.100000	
20825.t.100000	
20840.t.100000	
20889.t.100000	
20925.t.100000	
20939..100000	
20940.t.100000	
20944..100000	
20980..100000	
20989.t.100000	
Veintiún mil	
21025.t.100000	
21027..100000	

Números	Pesetas
21040.t.100000	
21089.t.100000	
21090..100000	
21105..100000	
21125.t.100000	
21140.t.100000	
21184..100000	
21189.t.100000	
21225.t.100000	
21240.t.100000	
21289.t.100000	
21324..100000	
21325.t.100000	
21340.t.100000	
21347..100000	
21389.t.100000	
21425.t.100000	
21440.t.100000	
21489.t.100000	
21512..100000	
21525.t.100000	
21540.t.100000	
21589.t.100000	
21590..100000	
21625.t.100000	
21640.t.100000	
21646..100000	
21670..100000	
21689.t.100000	
21725.t.100000	
21740.t.100000	
21789.t.100000	
21796..100000	
21825.t.100000	
21840.t.100000	
21879..100000	
21889.t.100000	
21894..100000	
21925.t.100000	
21940.t.100000	
21962..100000	
21989..100000	
21989.t.100000	
Veintidós mil	
22025.t.100000	
22035..100000	
22040.t.100000	
22088..100000	
22089.t.100000	
22125.t.100000	
22140..100000	
22140.t.100000	
22173..100000	
22189.t.100000	
22225.t.100000	
22240.t.100000	
22289.t.100000	
22320..100000	
22325.t.100000	
22340.t.100000	
22344..100000	
22389.t.100000	
22425.t.100000	
22440.t.100000	
22489.t.100000	
22525.t.100000	
22540.t.100000	
22589.t.100000	
22616..100000	
22625.t.100000	
22640.t.100000	
22684..100000	
22689.t.100000	
22720..100000	
22725.t.100000	
22740.t.100000	
22765..100000	
22786..100000	
22789.t.100000	
22814..100000	
22825.t.100000	
22840..100000	
22840.t.100000	
22851..100000	
22858..100000	
22889.t.100000	
22891..100000	

LISTA FOTOGRAFICA DEL SORTEO DE LA LOTERIA

Números	Pesetas
30889.t.	100000
30919..	100000
30925.t.	100000
30940.t.	100000
30989.t.	100000
Treinta y un mil	
31006..	100000
31016..	100000
31025.t.	100000
31031..	100000
31040.t.	100000
31047..	100000
31057..	100000
31058..	100000
31070..	100000
31089.t.	100000
31125.t.	100000
31140.t.	100000
31189.t.	100000
31194..	100000
31209..	100000
31225.t.	100000
31240.t.	100000
31255..	100000
31258..	100000
31289.t.	100000
31299..	100000
31325.t.	100000
31328..	100000
31340.t.	100000
31362..	100000
31383..	100000
31389.t.	100000
31410..	100000
31425.t.	100000
31440.t.	100000
31489.t.	100000
31508..	100000
31525.t.	100000
31540.t.	100000
31589.t.	100000
31602..	100000
31608..	100000
31612..	15.000.000
31625.t.	100000
31649.t.	100000
31679..	100000
31689.t.	100000
31725.t.	100000
31740.t.	100000
31788..	100000
31789.t.	100000
31813..	100000
31825.t.	100000
31840.t.	100000
31865..	100000
31868..	100000
31889.t.	100000
31925.t.	100000
31940.t.	100000
31949..	100000
31989.t.	100000
Treinta y dos mil	
32017..	100000
32025.t.	100000
32040.t.	100000
32089.t.	100000
32125.t.	100000
32126..	100000
32140.t.	100000
32164..	100000
32189.t.	100000
32208..	100000
32225.t.	100000
32240.t.	100000
32247..	100000
32289.t.	100000
32292..	100000
32297..	100000
32325.t.	100000
32340.t.	100000
32347..	100000
32348..	100000
32378..	100000
32389..	100000
32389.t.	100000
32425.t.	100000
32434..	100000
32440.t.	100000
32477..	100000
32489.t.	100000
32497..	100000
32525.t.	100000
32540..	100000
32540.t.	100000
32560..	100000
32588..	100000
32589.t.	100000
32625.t.	100000
32640.t.	100000
32655..	100000
32687..	100000
32689.t.	100000
32725.t.	100000
32739..	100000
32740.t.	100000
32741..	100000
32789.t.	100000
32816..	100000
32817..	100000
32825.t.	100000
32840.t.	100000
32889.t.	100000
32907..	100000
32910..	100000
32925.t.	100000
32940.t.	100000
32989.t.	100000
32994..	100000
Treinta y tres mil	
33002..	100000
33013..	100000
33025.t.	100000
33040.t.	100000
33052..	100000
33058..	100000
33069..	100000

Números	Pesetas
33081..	100000
33089.t.	100000
33125.t.	100000
33127..	100000
33140.t.	100000
33189.t.	100000
33225.t.	100000
33240.t.	100000
33243..	100000
33276..	100000
33283..	100000
33289.t.	100000
33315..	100000
33325.t.	100000
33340.t.	100000
33389..	100000
33389.t.	100000
33404.c.	100000
33405.c.	100000
33406.c.	100000
33407.c.	100000
33408.c.	100000
33409.c.	100000
33410.c.	100000
33411.c.	100000
33412.c.	100000
33413.c.	100000
33414.c.	100000
33415.c.	100000
33416.c.	100000
33417.c.	100000
33418.c.	100000
33419.c.	100000
33420.c.	100000
33421.c.	100000
33422.c.	100000
33423.c.	100000
33424.c.	100000
33424a	1000000
33425	100.000.000 DE PESETAS
33426a	1000000
33426.c.	100000
33427.c.	100000
33428.c.	100000
33429.c.	100000
33430.c.	100000
33431.c.	100000
33432.c.	100000
33433.c.	100000
33434.c.	100000
33435.c.	100000
33436.c.	100000
33437.c.	100000
33438.c.	100000
33439.c.	100000
33440.t.	100000
33440.c.	100000
33441.c.	100000
33442.c.	100000
33443.c.	100000
33444.c.	100000
33445.c.	100000
33446.c.	100000
33447.c.	100000
33448.c.	100000
33449.c.	100000
33450.c.	100000
33451.c.	100000
33452.c.	100000
33453.c.	100000
33454.c.	100000
33455.c.	100000
33456.c.	100000
33457.c.	100000
33458.c.	100000
33459.c.	100000
33460.c.	100000
33461.c.	100000
33462.c.	100000
33463.c.	100000
33464.c.	100000
33465.c.	100000
33466.c.	100000
33467.c.	100000
33468.c.	100000
33469.c.	100000
33470.c.	100000
33471.c.	100000
33472.c.	100000
33473.c.	100000
33474.c.	100000
33475.c.	100000
33476..	100000
33476.c.	100000
33477.c.	100000
33478.c.	100000
33479.c.	100000
33480.c.	100000
33481.c.	100000
33482.c.	100000
33483.c.	100000
33484.c.	100000
33485.c.	100000
33486.c.	100000
33487.c.	100000
33488.c.	100000
33489.t.	100000
33489.c.	100000
33490.c.	100000
33491.c.	100000
33492.c.	100000
33493.c.	100000
33494.c.	100000
33495.c.	100000
33496.c.	100000
33497.c.	100000
33498.c.	100000
33499.c.	100000
33500.c.	100000
33509..	100000
33525.t.	100000
33540.t.	100000
33558..	100000
33589.t.	100000

Números	Pesetas
33625.t.	100000
33640.t.	100000
33687..	100000
33689.t.	100000
33725.t.	100000
33740.t.	100000
33755..	100000
33774..	100000
33779..	100000
33789.t.	100000
33825.t.	100000
33840.t.	100000
33863..	100000
33889.t.	100000
33924..	100000
33925.t.	100000
33939..	100000
33940.t.	100000
33945..	100000
33971..	100000
33987..	100000
33989.t.	100000
Treinta y cuatro mil	
34007..	100000
34018..	100000
34025.t.	100000
34040.t.	100000
34070..	100000
34089.t.	100000
34106..	100000
34111..	100000
34114..	100000
34116..	100000
34125.t.	100000
34135..	100000
34140.t.	100000
34181..	100000
34189.t.	100000
34190..	100000
34209..	100000
34225.t.	100000
34240.t.	100000
34263..	100000
34289.t.	100000
34325.t.	100000
34340.t.	100000
34367..	100000
34389.t.	100000
34411..	100000
34425.t.	100000
34434..	100000
34435..	100000
34440.t.	100000
34458..	100000
34489.t.	100000
34525.t.	100000
34540.t.	100000
34589.t.	100000
34595..	100000
34625.t.	100000
34640.t.	100000
34689.t.	100000
34700..	100000
34715..	100000
34725.t.	100000
34740.t.	100000
34771..	100000
34789.t.	100000
34816..	100000
34825.t.	100000
34840.t.	100000
34847..	100000
34889.t.	100000
34897..	100000
34914..	100000
34925.t.	100000
34940.t.	100000
34969..	100000
34989.t.	100000
Treinta y cinco mil	
35025.t.	100000
35035..	100000
35040.t.	100000
35055..	100000
35089.t.	100000
35099..	100000
35125.t.	100000
35140.t.	100000
35176..	100000
35189.t.	100000
35216..	100000
35225.t.	100000
35240.t.	100000
35282..	100000
35289.t.	100000
35325.t.	100000
35327..	100000
35335..	100000
35340.t.	100000
35389.t.	100000
35415..	100000
35425.t.	100000
35440.t.	100000
35479..	100000
35485..	100000
35486..	100000
35489.t.	100000
35525.t.	100000
35540.t.	100000
35589.t.	100000
35609..	100000
35617..	100000
35625.t.	100000
35640.t.	100000
35689.t.	100000
35720..	100000
35729.t.	100000
35740.t.	100000
35789.t.	100000
35820..	100000
35825.t.	100000
35840.t.	100000
35889.t.	100000
35918..	100000
35925.t.	100000
35928..	100000
35940.t.	100000
35963..	100000
35989.t.	100000

Números	Pesetas
Treinta y seis mil	
36009..	100000
36025.t.	100000
36040.t.	100000
36089.t.	100000
36110..	100000
36119..	100000
36125.t.	100000
36140.t.	100000
36155..	100000
36189.t.	100000
36192..	100000
36225.t.	100000
36240.t.	100000
36268..	100000
36289.t.	100000
36325.t.	100000
36331..	100000
36340.t.	100000
36362.	2000000
36379..	100000
36389.t.	100000
36425.t.	100000
36440.t.	100000
36489.t.	100000
36525.t.	100000
36526..	100000
36540.t.	100000
36553..	100000
36585..	100000
36589.t.	100000
36625.t.	100000
36640.t.	100000
36689.t.	100000
36725.t.	100000
36740.t.	100000
36782..	100000
36785..	100000
36789.t.	100000
36816..	100000
36825.t.	100000
36840.t.	100000
36875..	100000
36889.t.	100000
36925.t.	100000
36940.t.	100000
36947..	100000
36986..	100000
36987..	100000
36989.t.	100000
Treinta y siete mil	
37025.t.	100000
37035..	100000
37040.t.	100000
37089.t.	100000
37125.t.	100000
37140.t.	100000
37153..	100000
37189.t.	100000
37225.t.	100000
37240.t.	100000
37258..	100000
37289.t.	100000
37325.t.	100000
37335..	100000
37340.t.	100000
37358..	100000
37389.t.	100000
37419..	100000
37425.t.	100000
37440.t.	100000
37443..	100000
37489.t.	100000
37525.t.	100000
37540.t.	100000
37589.t.	100000
37625.t.	100000
37638..	100000
37640.t.	100000
37675..	100000
37689.t.	100000
37725..	100000
37725.t.	100000
37740.t.	100000
37754..	100000
37789.t.	100000
37802..	100000
37825.t.	100000
37840.t.	100000
37889.t.	100000
37925.t.	100000
37940.t.	100000
37989.t.	100000
Treinta y ocho mil	
38025.t.	100000
38034..	100000
38040.t.	100000
38064..	100000
38089.t.	100000
38125.t.	100000
38140.t.	100000
38152..	100000
38169..	100000
38189.t.	100000
38198..	100000
38217..	100000
38219..	100000
38225.t.	100000
38240.t.	100000
38243..	100000
38262..	100000
38289.t.	100000
38325.t.	100000
38329..	100000
38340.t.	100000
38343..	100000
38389.t.	100000
38425.t.	100000
38425.t.	100000
38427..	100000
38440.t.	100000
38481..	100000
38489.t.	100000
38525.t.	100000
38540.t.	100000

Números	Pesetas
38587..	100000
38589.t.	100000
38625.t.	100000
38640.t.	100000
38670..	100000
38682..	100000
38689.t.	100000
38708..	100000
38725.t.	100000
38740.t.	100000
38754..	100000
38789.t.	100000
38825.t.	100000
38840.t.	100000
38889.t.	100000
38905..	100000
38918..	100000
38925.t.	100000
38940.t.	100000
38989.t.	100000
38990..	100000
Treinta y nueve mil	
39017..	100000
39025.t.	100000
39040.t.	100000
39059..	100000
39089.t.	100000
39125.t.	100000
39140.t.	100000
39147..	100000
39189.t.	100000
39199..	100000
39207..	100000
39225.t.	100000
39229..	100000
39240.t.	100000
39254..	100000
39266..	100000
39271..	100000
39289.t.	100000
39325.t.	100000
39340.t.	100000
39355..	100000
39389.t.	100000
39425.t.	100000
39439..	100000
39440.t.	100000
39447..	100000
39488..	100000
39489.t.	100000
39503..	100000
39504..	100000
39525.t.	100000
39540.t.	100000
39589.t.	100000
39617..	100000
39618..	100000
39625.t.	100000
39640.t.	100000
39660..	100000
39689.t.	100000
39715..	100000
39725.t.	100000
39740.t.	100000
39746..	100000
39752..	100000
39789.t.	100000
39825.t.	100000
39840.t.	100000
39874..	100000
39889..	100000
39889.t.	100000
39925.t.	100000
39940.t.	100000
39947..	100000
39989.t.	100000
Cuarenta mil	
40006..	100000
40009..	100000
40012..	100000
40025.t.	100000
40037..	100000
40040.t.	100000
40053..	100000
40089.t.	100000
40125.t.	100000
40140.t.	100000
40189.t.	100000
40200..	100000
40210..	100000
40221..	100000
40225.t.	100000
40240.t.	100000
40289..	100000
40289.t.	100000
40325.t.	100000
40340.t.	100000
40389.t.	100000
40406..	100000
40412..	100000
40425.t.	100000
40440.t.	100000
40489..	100000
40489.t.	100000
40492..	100000
40525.t.	100000
40529..	100000
40540.t.	100000
40588..	100000
40589.t.	100000
40622..	100000
40625.t.	100000
40636..	100000
40637..	100000
40640.t.	100000
40677..	100000
40689.t.	100000
40712..	100000
40725.t.	100000
40740.t.	100000
40789.t.	100000
40804..	100000
40822..	100000
40825.t.	100000
40828..	100000
40840.t.	100000
40852..	100000
40889.t.	100000
40895..	100000

Números	Pesetas
40908..	100000
40925.t.	100000
40940.t.	100000
40957..	100000
40986..	100000
40989.t.	100000
Cuarenta y un mil	
41025.t.	100000
41040.t.	100000
41089.t.	100000
41114..	100000
41125.t.	100000
41140.t.	100000
41189.t.	100000
41201..	100000
41225.t.	100000
41226..	100000
41227..	100000
41240.t.	100000
41272..	100000
41289.t.	100000
41325.t.	100000
41340.t.	100000
41389.t.	100000
41425.t.	100000
41440.t.	100000
41489.t.	100000
41525.t.	100000
41533..	100000
41540.t.	100000
41572..	100000
41573..	100000
41589.t.	100000
41610..	100000
41626.t.	100000
41640.t.	100000
41689.t.	100000
41725.t.	100000
41740.t.	100000
41789.t.	100000
41825.t.	100000
41834..	100000
41840.t.	100000
41858..	100000
41889.t.	100000
41912..	100000
41920..	100000
41925.t.	100000
41940.t.	100000
41956..	100000
41989.t.	100000
41990..	100000
Cuarenta y dos mil	
42025.t.	100000
42039..	100000
42040.t.	100000
42089.t.	100000
42103..	100000
42125.t.	100000
42140.t.	100000
42147..	100000
42189.t.	100000
42225.t.	100000
42240.t.	100000
42241..	100000
42289.t.	100000
42323..	100000
42325.t.	100000
42331..	100000
42340.t.	100000
42367..	100000
42389.t.	100000
42424..	100000
42425.t.	100000
42440.t.	100000
42489.t.	100000
42525.t.	100000
42540.t.	100000
42589.t.	100000
42625.t.	100000
42640.t.	100000
42687..	100000
42689.t.	100000
42723..	100000
42725.t.	100000
42736..	100000
42740.t.	100000
42751..	100000
42769..	100000
42775..	100000
42789.t.	100000
42793..	100000
42825.t.	100000
42840.t.	100000
42844..	100000
42889.t.	100000
42909..	100000
42925.t.	100000
42940.t.	100000
42989.t.	100000
Cuarenta y tres mil	
43024..	100000
43025.t.	100000
43040.t.	100000
43089.t.	100000
43103..	100000
43125.t.	100000
43140.t.	100000
43148..	100000
43153..	100000
43168..	100000
43170..	100000
43189.t.	100000
43225.t.	100000
43240.t.	100000
43280..	100000
43284..	100000
43289.t.	100000
43322..	100000
43325.t.	100000
43339..	100000
43340.t.	100000
43389.t.	100000
43397..	100000
43398..	100000
43406..	100000
43424..	100000

Números	Pesetas
43425.t.	100000
43440.t.	100000
43489.t.	100000
43496..	100000
43525.t.	100000
43540.t.	100000
43566..	100000
43575..	100000
43589.t.	100000
43603..	100000
43615..	100000
43625.t.	100000
43636..	100000
43640.t.	100000
43654..	100000
43662..	100000
43689.t.	100000
43707..	100000
43724..	100000
43725.t.	100000
43728..	100000
43729..	100000
43740.t.	100000
43757..	100000
43789.t.	100000
43825.t.	100000
43840.t.	100000
43856..	100000
43885..	100000
43889.t.	100000
43901..	100000
43925.t.	100000
43940.t.	100000
43956..	100000
43989.t.	100000
43998..	100000
Cuarenta y cuatro mil	
44025.t.	100000
44040.t.	100000
44089.t.	100000
44125.t.	100000
44140.t.	100000
44189.t.	100000
44225.t.	100000
44230..	100000
44231..	100000
44237..	100000
44240.t.	100000
44286..	100000
44289.t.	100000
44316..	100000
44325.t.	100000
44340.t.	100000
44389.t.	100000
44425.t.	100000
44426..	100000
44440.t.	100000
44489.t.	100000
44495..	100000
44525.t.	100000
44532..	100000
44534..	100000
44540.t.	100000
44550..	100000
44570.	2000000
44577..	100000
44580..	100000
44589.t.	100000
44601..	100000
44625.t.	100000
44640.t.	100000
44664..	100000
44681..	100000
44689.t.	100000
44707..	100000
44725.t.	100000
44740.t.	100000
44786..	100000
44789.t.	100000
44819..	100000
44824..	100000
44825.t.	100000
44829..	100000
44831..	100000
44840.t.	100000
44889.t.	100000
44925.t.	100000
44940.t.	100000
44965..	100000
44989.t.	100000
44995..	100000
44999..	100000
Cuarenta y cinco mil	
45016..	100000
45025.t.	100000
45040.t.	100000
45055..	100000
45089.t.	100000
45117..	100000
45124..	100000
45125.t.	100000
45140.t.	100000
45165..	100000
45189.t.	100000
45201..	100000
45203..	100000
45225.t.	100000
45240.t.	100000
45242..	100000
45247..	100000
45266..	100000
45289.t.	100000
45309..	100000
45325.t.	100000
45340.t.	100000
45386..	100000
45389.t.	100000

Números	Pesetas
45425.t.	100000
45440.t.	100000
45441..	100000
45476..	100000
45489.t.	100000
45498..	100000
45525.t.	100000
45540.t.	100000
45589.t.	100000
45619..	100000
45622..	100000
45625.t.	100000
45640.t.	100000
45672..	100000
45678..	100000
45679..	100000
45683..	100000
45689.t.	100000
45725.t.	100000
45740.t.	100000
45789.t.	100000
45825.t.	100000
45840.t.	100000
45852..	100000
45884..	100000
45889.t.	100000
45925.t.	100000
45940.t.	100000
45954..	100000
45967..	100000
45989..	100000
45989.t.	100000
45990..	100000
Cuarenta y seis mil	
46025..	100000
46025.t.	100000
46040.t.	100000
46089.t.	100000
46117..	100000
46125.t.	100000
46133..	100000
46140.t.	100000
46163..	100000
46174..	100000
46189.t.	100000
46225.t.	100000
46240..	100000
46240.t.	100000
46286..	100000
46289.t.	100000
46317..	100000
46325.t.	100000
46336..	100000
46340.t.	100000
46345..	100000
46389.t.	100000
46425.t.	100000
46440.t.	100000
46450..	100000
46479..	100000
46480..	100000
46489.t.	100000
46525.t.	100000
46540.t.	100000
46587..	100000
46589.t.	100000
46601..	100000
46625.t.	100000
46640.t.	100000
46665..	100000
46667..	100000
46689.t.	100000
46725.t.	100000
46740.t.	100000
46789.t.	100000
46825.t.	100000
46840.t.	100000
46852..	100000
46889.t.	100000
46925.t.	100000
46940.t.	100000
46954..	100000
46989.t.	100000
Cuarenta y siete mil	
47016..	100000
47025.t.	100000
47029..	100000
47040.t.	100000
47071..	100000
47089.t.	100000
47125.t.	100000
47140.t.	100000
47157..	100000
47189.t.	100000
47210..	100000
47220..	100000
47225.t.	100000
47240.t.	100000
47271..	100000
47289.t.	100000
47294..	100000
47322..	100000
47325.t.	100000
47340.t.	100000
47369..	100000
47384..	100000
47389.t.	100000
47391..	100000
47425.t.	100000
47440.t.	100000
47481..	100000
47489.t.	100000
47522..	100000
47525.t.	100000
47540.t.	100000
47589.t.	100000
47596..	100000
47614..	100000
47623..	100000

Números	Pesetas
47625.t.	100000
47640.t.	100000
47689.t.	100000
47691..	100000
47722..	100000
47725.t.	100000
47733..	100000
47740.t.	100000
47760..	100000
47789.t.	100000
47825.t.	100000
47840.t.	100000
47860..	100000
47889.t.	100000
47925.t.	100000
47940.t.	100000
47989.t.	100000
Cuarenta y ocho mil	
48007..	100000
48025.t.	100000
48040.t.	100000
48060..	100000
48062..	100000
48073..	100000
48085..	100000
48089.t.	100000
48125.t.	100000
48140.t.	100000
48169..	100000
48176..	100000
48189.t.	100000
48212..	100000
48225.t.	100000
48240.t.	100000
48256..	100000
48289.t.	100000
48303..	100000
48325.t.	100000
48339..	100000
48340.t.	100000
48389.t.	100000
48414..	100000
48425.t.	100000
48435..	100000
48437..	100000
48440.t.	100000
48489.t.	100000
48525.t.	100000
48540.t.	100000
48570..	100000
48589.t.	100000
48625.t.	100000
48640.t.	100000
48686.	2000000
48689.t.	100000
48717..	100000
48725.t.	100000
48740.t.	100000
48789.t.	100000
48825.t.	100000
48840..	100000
48840.t.	100000
48889.t.	100000
48915..	100000
48925.t.	100000
48940.t.	100000
48968..	100000
48989.t.	100000
Cuarenta y nueve mil	
49011..	100000
49025.t.	100000
49040..	100000
49040.t.	100000
49089.t.	100000
49125.t.	100000
49140.t.	100000
49171..	100000
49173..	100000
49183..	100000
49189.t.	100000
49213..	100000
49225.t.	100000
49240.t.	100000
49244..	100000
49289.t.	100000
49298..	100000
49325.t.	100000
49340.t.	100000
49389.t.	100000
49425.t.	100000
49440.t.	100000
49441..	100000
49489.t.	100000
49525.t.	100000
49527..	100000
49540.t.	100000
49554..	100000
49589.t.	100000
49597..	100000
49625.t.	100000
49640.t.	100000
49689.t.	100000
49725.t.	100000
49734..	100000
49740.t.	100000
49789.t.	100000
49795..	100000
49808..	100000
49825.t.	100000
49840.t.	100000
49863..	100000
49889.t.	100000
49891..	100000
49905..	100000
49910..	100000
49925.t.	100000
49940.t.	100000
49989.t.	100000

Números	Pesetas
Cincuenta mil	
50025.t.	100000
50040.t.	100000
50089.t.	100000
50125.t.	100000
50140..	100000
50140.t.	100000
50151..	100000
50173..	100000
50177..	100000
50189.t.	100000
50225.t.	100000
50240.t.	100000
50246..	100000
50289.t.	100000
50308..	100000
50325.t.	100000
50340.t.	100000
50353..	100000
50384..	100000
50389.t.	100000
50395..	100000
50403..	100000
50425.t.	100000
50440.t.	100000
50489.t.	100000
50525.t.	100000
50540.t.	100000
50589.t.	100000
50593..	100000
50625.t.	100000
50640.t.	100000
50689.t.	100000
50691..	100000
50697..	100000
50702..	100000
50719..	100000
50725.t.	100000
50738..	100000
50740.t.	100000
50745..	100000

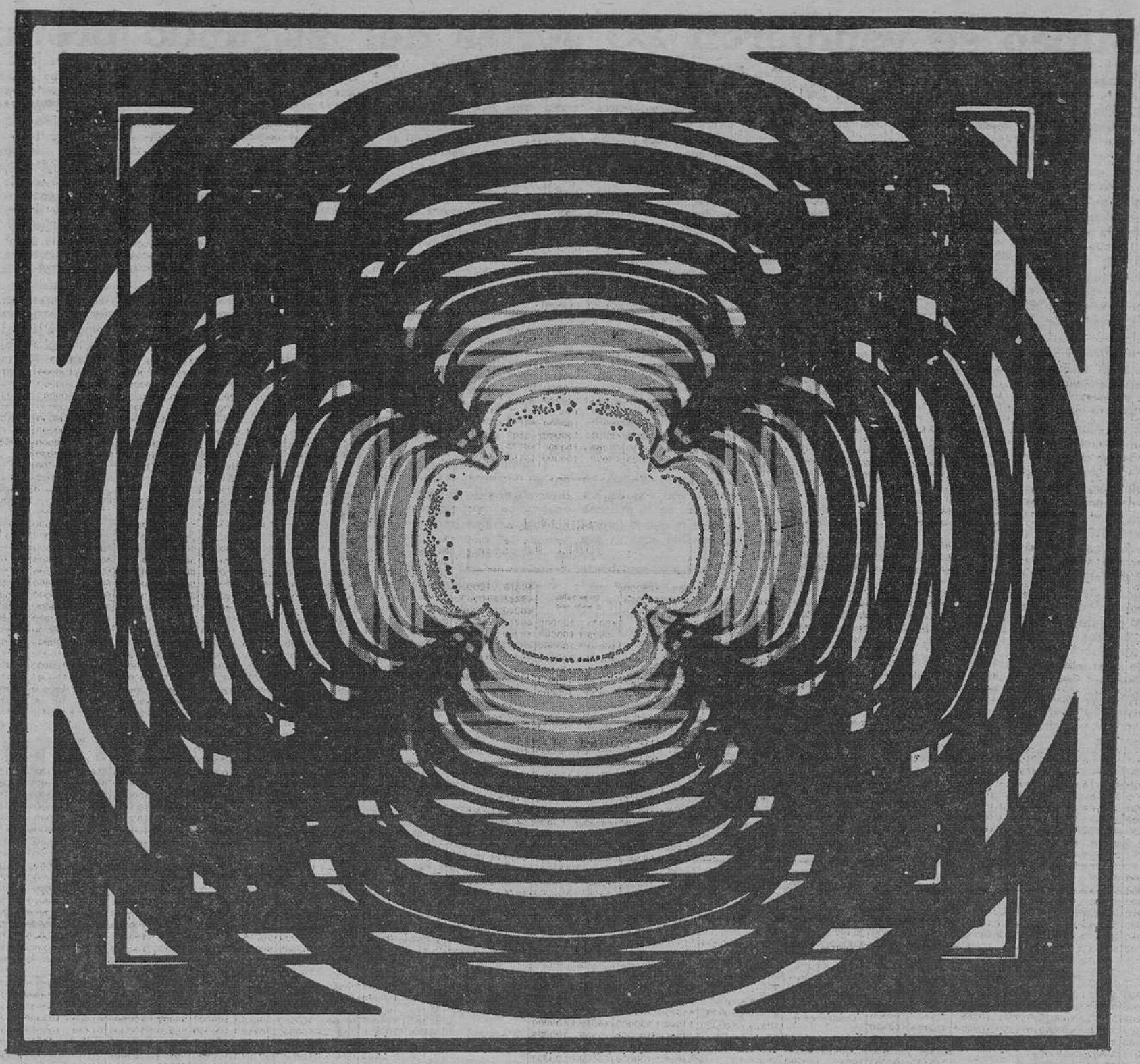

AL SERVICIO DE LA REGION

Vocación de banco industrial y de negocios.

Especialización comercial y de servicios.

CALLE MONEDA, 5 BURGOS

LAS SERIES DEL «GORDO» ESTAN MUY REPARTIDAS

En Bilbao se vendieron 20 series del segundo premio

Madrid (Agencias). — La popular administración de Lotería de «Doña Manolita», en la Avenida de José Antonio 31, ha repartido una serie [illegible] «gordo» y otra del segundo premio en el sorteo de hoy, con un total de trescientos millones de pesetas entre ambos.

Otra serie completa del «gordo» ha sido vendida en la Administración n.º 13, sita en la calle de Alcalá, 18, donde han vendido también íntegramente el tercer premio, así como centenas del primer premio. Esta administración es conocida por «La Herradura».

En esta administración se llevó íntegramente el tercer premio un vendedor ambulante de Jaráiz de la Vera, D. Dámaso Arjona, que repartió la suerte por la calle de Alcalá entre gente de toda condición social.

Cinco millones de pesetas han correspondido al famoso actor cómico Manolo Gómez Bur.

Otra serie del «gordo» ha sido vendida en la administración 139 en la Avenida Reina Victoria, número 2. Una serie del premio mayor fue expedida en la Administración número 56 de la calle Conde de Peñalver, conocida por «Amparito». La propietaria de un quiosco del Cupón pro-ciegos tiene dos participaciones de 100 pesetas. La han correspondido dos millones. A otro matrimonio que expende el cupón pro-ciegos le ha correspondido cinco millones y expendieron varias participaciones de 100 pesetas.

Los propietarios y trabajadores de «Muebles Caballero» y «Fábrica de Muebles Malla» en la calle Conde de Peñalver se reparten doscientos millones de pesetas. Hay algunos afortunados que cobrarán hasta diez millones de pesetas pero puede decirse que la mayoría de los cien empleados de la fábrica de muebles participan del premio «gordo».

Se sabe también que otra serie del «gordo» ha sido expendida en la administración número 57 de la Gran Vía, sin que puedan precisar cuándo expendieron los décimos.

SEISCIENTOS MILLONES DEL «GORDO» PARA ANDALUCIA

Madrid (Efe). — Unos seiscientos millones de pesetas han correspondido a Andalucía en el sorteo de la Lotería de Navidad, aunque únicamente se han repartido entre tres de sus provincias: Córdoba, Sevilla y Cádiz.

La ciudad más afortunada ha sido Sevilla, con la serie del «gordo» correspondiente al número 15.640, además de otras series de premios de 5 y 2 millones de pesetas.

En esta ciudad se ha dado la coincidencia de que el mismo número salió en 1956 como premio «gordo», fue vendido por la misma administración la número 8, y además ha correspondido a José Ramírez de Arellano Peña, hijo de José Ramírez de Arellano Aguilar, que fue el agraciado con el premio «gordo» en 1956. Es padre de siete hijos y ha dicho que volverá a trabajar ahora que «puede».

Numerosas participaciones del número han caído en el popular barrio de la calle de la Feria, cerca de la basílica de La Macarena.

Otra serie del «gordo» llegó a Córdoba, ciudad que por primera vez en la historia de la Lotería ha sido agraciada con este premio. Se da la anécdota que el premio de 200 millones de pesetas fue adquirido por el industrial Pedro Moya Cerezuela, a un lotero ambulante y de él participaron todos los empleados, excepto uno, que habitualmente juega a la lotería pero esta vez decidió rechazarlo.

El hecho de que el décimo haya sido distribuído por un vendedor ambulante ha contribuído a que el premio se haya repartido por toda la provincia, ya que el citado vendedor vendía las participaciones de 50 y 100 pesetas en la estación de autobuses de «Alsina Graells».

Algo parecido ha ocurrido en el diario «La Voz del Sur», en Jerez de la Frontera, donde todos los empleados han sido agraciados con el premio correspondiente al número 31.612, excepto el director del mismo, ya que cuando se repartió la Lotería, éste se encontraba ausente.

El número citado, 31.612, ha sido agraciado con uno de los cuartos premios, de 15 millones el billete, y en la ciudad jerezana se han vendido ocho de sus series.

A las localidades cordobesas de El Carpio y Rute les han correspondido series de los números 3.072 y 8.177 premiados con 5 y 2 millones, respectivamente, y en Doña Mencía ha aparecido un décimo del «gordo» vendido en Barcelona.

Por otra parte en Lejona (Vizcaya) han correspondido 1.050 millones de pesetas al personal de la «Fábrica Española de Productos Químicos y Farmacéuticos S. A.» (F. A. E. S.). El distribuidor del premio adquirió veintitrés series del número 33.425, agraciados con el segundo premio, en la administración número 8 de Bilbao.

Todo el personal de la plantilla, —unas 450 personas— excepto tres trabajadores llevaban una participación de 200 pesetas. También llevaban participaciones los empleados de otras delegaciones y agencias de la red comercial, así como los jubilados de la empresa, por lo que el número de premiados asciende a 800. El Comité de empresa, junto con la Dirección, decidieron dar vacación para la jornada vespertina.

En Chiva (Valencia) han correspondido ochenta millones de pesetas en el número «gordo». Un amigo del presidente del equipo de fútbol Chiva recibió cuatro décimos enviados desde Madrid. El señor Alcañiz los repartió entre el presidente del club, su hermano y otros amigos, aunque no se sabe aún cómo se efectuó la distribución.

En Ribadeo (Lugo), los alumnos de tercero de «BUP» del Instituto Nacional de Bachillerato repartieron participaciones de ochenta pesetas de la serie de lotería del número 3.072, que ha sido premiado con cinco millones de pesetas. Las participaciones se han distribuído entre gente modesta.

En Navalmoral de la Mata (Cáceres), han correspondido 360 millones de pesetas correspondientes al premio gordo.

La telefonista de la empresa «Entrecanales y Tavora» que trabaja en la central nuclear de Almaraz, adquirió la Lotería en Madrid y la distribuyó entre sus compañeros de oficina. Los premios se encuentran muy repartidos y la cuantía oscila entre las 500.000 pesetas y los 20 millones.

Otros trescientos millones del segundo premio, vendido en Bilbao han ido a parar a «Talleres Cástor Ortega» de Bilbao, empresa que cuenta con doce empleados. El señor Ortega entregó a sus empleados participaciones de 100 pesetas, y el resto lo repartió en participaciones de 50 y 100 pesetas en los bares de Bilbao.

Se calculan en unas 800 personas las beneficiadas con parte de este segundo premio, y se da la circunstancia que hasta el año pasado el Sr. Ortega repartía participaciones de 5 pesetas a todos los bares de España. Este año no ha seguido la tradición pero ha repartido participaciones de 25 pesetas a las taquilleras de los cines de Bilbao. A él, en particular, le han tocado 15 millones de pesetas.

Una serie del premio «gordo» fue vendida en la Lotería Valdés, popular administración situada en Las Ramblas barcelonesas.

En Doña Mencía (Córdoba), un pensionista de 70 años de edad ha sido agraciado con un décimo del primer premio del sorteo de Navidad. Se trata de Manuel Priego Jiménez, natural de esta localidad, al que han correspondido 20 millones de pesetas. El décimo premiado se lo había enviado al señor Priego Jiménez un cuñado suyo desde la ciudad de Barcelona, en la que reside.

Dos décimos del número 15.640, premiado con el «gordo» han aparecido en Lugo. Fueron adquiridos en Madrid por Senén Quindós Méndez, uno de los socios propietarios de la fábrica de embutidos «Los Pinos».

Se quedó con uno mientras que el otro se lo regaló a su socio Miguel Méndez Iglesias. Ambos se verán beneficiados con veinte millones de pesetas.

En Gijón, José Casas, antiguo ciclista profesional, ha sido agraciado con el segundo premio, del que lleva por lo menos 1.000 pesetas según declaró a «Efe».

El señor Casas, que actualmente regenta el mesón «El Fogonero», no sabe exactamente cuánto juega en el número premiado porque los billete los adquirió su esposa, Cristina Alvarez, quien tiene las participaciones y actualmente se encuentra pasando las vacaciones con sus hijos en Uruguay, su país natal.

Milagros Cugat, artista, quien según ella canta y baila lo frívolo y lo moderno, ha sido agraciada con 5 millones de pesetas del tercer premio. Según las propias declaraciones de la bailarina, invertirá los cinco millones en joyas, «porque me gustan mucho y en este momento de crisis es una buena inversión». «Soy soltera —añadió— pero no tengo problemas porque tengo novio. El es funcionario y ya le he llamado para darle la noticia. Lo primero que me ha dicho es que reparta el dinero con él». «Me ha tocado muchas veces —continuó diciendo— porque tengo muy buena suerte como lo demuestra la estrella que tengo en la palma de la mano. En este momento me encuentro en paro».

Ciento veinticinco millones de pesetas, del tercer premio [illegible] correspondido a los treinta empleados de la oficina y una de las tiendas de «Electrodo», conocida antigua firma de electrodomésticos y productos eléctricos, sita en el número 53 de la calle Capitán Haya. Entre los premiados, que han obtenido una media de [illegible] millones de pesetas, se encuentra el director de la marca comercial y vocal de la presidencia del club de fútbol Rayo Vallecano, don Bernardo Racionero, agraciado con cinco millones.

RANCHO BILL SALOON

PIEL ROJA

SALA DE FIESTAS - CAFETERIA

EN RANCHO BILL NOS LLEGA LA VOZ CLASICA QUE NO PASA

MASSIEL

CON SUS NUEVOS EXITOS OBTENIDOS ESTA SEMANA EN TV. ESPAÑOLA

¡¡SOLO RANCHO BILL TE DA ESTA OPORTUNIDAD!!

HOY, TARDE Y NOCHE

¡NO LA PIERDAS!

MASSIEL

¡AHI, Y RESERVA TU MESA PARA EL COTILLON DE NOCHEVIEJA POR POCO DINERO

Autocares gratis. Salida: Plaza de Vega, 7 tarde. Regreso, 10,30 noche.

ofertas especiales de NAVIDAD

Descuentos del 10-15-20.... y hasta el 30% EN TODOS LOS ARTICULOS

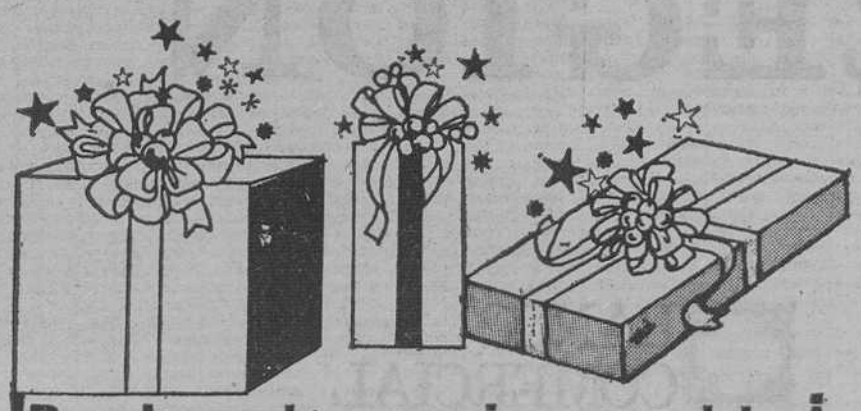

¡Regale moda a precios especiales!

VEA NUESTRAS OFERTAS

Sara S

San Juan, 22

AP

Angel Peña

Burgos

ALTA PELETERIA

nuevo establecimiento

AVENIDA DEL CID 59-61

TF. 225089

atendemos sábados por la tarde

FABRICACION PROPIA

El embajador portugués en Madrid abandona el Partido Socialista

Atentado de las «Brigadas Rojas»

Lisboa (Efe). — En carta dirigida a la directiva del Partido Socialista, el embajador en Madrid, Vitor da Cunha Rego, formalizó hoy su solicitud de abandonar el partido, del que era una de las más prestigiosas figuras, según fuentes dignas de crédito, citadas hoy por el matutino conservador «O Día».

Según el diario, Cunha Rego «manifestó en estos últimos meses sus divergencias» frente a las posturas asumidas por la directiva del partido.

Periodista profesional, el actual embajador portugués en Madrid estuvo exiliado en Brasil durante el régimen de Salazar y Caetano, y regresó a su país tras el golpe del 25 de Abril de 1974.

ATENTADO COMETIDO POR LAS «BRIGADAS ROJAS»

Roma (Efe). — La organización ultraizquierdista «Brigadas Rojas» se atribuyó hoy en una llamada telefónica al periódico «Corriere della Sera», el atentado cometido anoche en Roma contra dos escoltas del dirigente de la Democracia Cristiana, Giovanni Galloni.

El suceso se produjo frente a la casa del político democristiano, cuando los dos policías de los Servicios Secretos se encontraban en el interior de un vehículo montando guardia

Varios disparos efectuados por un comando «brigadista» desde otro automóvil alcanzaron a los dos agentes resultando gravemente herido Antonio Gaetano Pellegrini.

El atentado, ocurrido cuando el político de la «DC» se hallaba ausente de su domicilio, causó gran impacto aquí, dada la relevancia de Giovanni Galloni, actual jefe del grupo parlamentario democristiano en la Cámara de Diputados, considerado como una de las cabezas más lúcidas del partido del Gobierno.

RUMANIA RESPONDE A LA URSS

Bucarest (Efe-AP). — Rumania respondió hoy a la URSS por medio de su órgano oficial Scinteia diciendo que presionar su voluntad respecto a otros partidos comunistas sería violar las decisiones de la Conferencia europea comunista de 1976

El periódico explica que Rumania basa sus relaciones con otros partidos comunistas en la igualdad de todos, la autonomía, el derecho a trabajar independientemente en su propia línea política, en sus propias estrategias y tácticas revolucionarias y en el derecho a aplicar creativamente las condiciones concretas del materialismo histórico y dialéctico.

Los observadores creen que el artículo de «Scinteia» es una tentativa de los dirigentes rumanos de justificar la actitud independiente que adoptaron en la última cumbre de Varsovia.

TITO AMENAZA A LA OPOSICION

Belgrado (Efe). — El presidente yugoslavo Tito dirigió hoy una seria advertencia a los grupos de oposición en Yugoslavia, diciendo que el Gobierno comunista no tolerará más los diversos grupos de oposición que, por el contrario, serán tratados duramente.

Tito añadió que «hay quienes trabajan contra los intereses de nuestro país y de nuestros pueblos. Contra los que calumnian a nuestro país tendremos que aplicar las medidas previstas en la legislación».

NUEVO VICEPRESIDENTE RUMANO

Bucarest (Efe). — La Asamblea nacional rumana nombró hoy vicepresidente del Consejo estatal a Josif Kovacs, para cubrir la vacante de Stefan Peterfi, que falleció el pasado mes de Mayo durante una visita a Méjico.

Kovacs, que es ahora uno de los tres sustitutos del presidente Ceausescu, pertenece a la minoría húngara, radicada en Rumania.

Conductor: toma la carretera pero no te la apropies con tu imprudencia.

Discoteca

ARMSTRONG

DESEA A TODOS ALEGRES Y

FELICES FIESTAS

SALA DE FIESTAS

(DANDY's CLUB)

HOY, SABADO

TARDE Y NOCHE

Y como anticipo de las Fiestas Navideñas

DOS FABULOSAS ATRACCIONES

Presentación en Burgos del sensacional VENTRILOCUO

Héctor y sus amigos

y la actuación especial del formidable dúo de la canción hispano-americana,

PURI y MARIA JESUS y su ACORDEON

Para el baile dos magníficas orquestas:

«HARMONY» y «DANDY's CLUB»

PROXIMO SABADO

Dúo GALA y su MARIACHI

DECRECE LA TENSION ARGENTINO-CHILENA

Se considera providencial la mediación del Papa que ha enviado mensajeros de paz a ambos países

Buenos Aires (Efe).— La aguda tensión argentino-chilena experimentó un descenso notable en las últimas horas, al tenerse conocimiento de que el Vaticano enviará una misión de paz a Buenos Aires y Santiago, para tratar de evitar la posibilidad de una guerra entre ambos países.

Argentina y Chile mantienen una grave confrontación por diferencias limítrofes sobre espacios insulares y marítimos situados en el extremo Sur del continente americano.

Una personalidad altamente informada calificó de «providencial» la intervención del Papa Juan Pablo II ya que, en su opinión, la confrontación bélica parecía inevitable entre Argentina y Chile, al cerrarse nuevamente las sendas del diálogo.

Desde el jueves, en medios bien informados de Buenos Aires se contaban «las horas» que podrían faltar para una posible acción militar en las islas en litigio.

La zona en disputa comprende las islas Nueva, Picton y Lennox (en la desembocadura del canal Beagle), y una serie de pequeños islotes que culmina, en el extremo Sur, en la isla del Cabo de Hornos.

MENSAJE DE PAZ PONTIFICIO A CHILE Y ARGENTINA

Ciudad del Vaticano (Efe) El Papa Juan Pablo II envió hoy, viernes, un mensaje de paz a Chile y Argentina, a través del discurso navideño a los Cardenales que acudieron a felicitarle las Pascuas.

De las once páginas de su discurso, dos están íntegramente dedicadas al problema chileno - argentino y en ellas se dice:

«Confirman la urgencia de la necesidad de luchar a favor de la paz las tristes noticias llegadas recientemente del continente sudamericano.

Es motivo de profundo dolor y de íntima preocupación el enfrentamiento que se ha ido agudizando en este último período entre Argentina y Chile, a pesar del vibrante llamamiento de paz hecho a los responsables por parte de los Episcopados de los dos países, vivamente apoyados por mi predecesor el Papa Juan Pablo I.

Movido por el afecto paterno que tengo hacia aquellas dos queridas naciones, también yo, en la víspera de la reunión efectuada el 12 de Diciembre en Buenos Aires entre sus ministros de Asuntos Exteriores, y en el que tantas esperanzas se habían puesto, he manifestado a los dos presidentes mis preocupaciones, mis votos, mis palabras de ánimo, para buscar, en un examen sereno y responsable el modo de salvaguardar la paz, tan vivamente deseada por ambos pueblos.

Las respuestas recibidas están llenas de respeto y de expresiones de buena voluntad. Sin embargo, a pesar de la aceptación, en principio, por parte de ambos contendientes, de un recurso a la intervención mediadora de esta Sede apostólica, por las dificultades concretas, el común propósito no ha sido expresado. La Santa Sede no habría rechazado el llamamiento, aun consciente de lo delicado y complejo de la cuestión, considerando más importantes, sobre los aspectos políticos y técnicos del problema, los superiores intereses de la paz».

"En la jornada de ayer y ante las noticias cada vez más alarmantes sobre la gravedad de los hechos, pues muchos temían que la situación se precipitara de forma inminente, he hecho conocer a las partes mi disposición —es más, mi deseo— de enviar a las dos capitales un representante especial mío, para obtener más directas y concretas informaciones sobre las respectivas posiciones y para examinar y buscar juntos la posibilidad de un honorable arreglo pacífico del problema.

Invito a todos a elevar ferviente oración al Señor para que la violencia de las armas no prevalezca sobre la paz".

ARGENTINA ACEPTA LA MISION DE PAZ DEL VATICANO

Buenos Aires (Efe). — El Gobierno argentino aceptó «con beneplácito y agradecimiento», la propuesta del Vaticano de enviar una misión de paz a Buenos Aires y a Santiago para procurar un arreglo pacífico en el litigio limítrofe que enfrentan Argentina y Chile, se informó oficialmente hoy aquí.

PINOCHET SUSPENDE SU GIRA AUSTRAL

Santiago de Chile (Efe). — Con motivo de la próxima visita del enviado del Papa Juan Pablo II, el presidente chileno general Augusto Pinochet ha postergado el viaje a la región Austral que tenía anunciado para el lunes 25, de acuerdo con el comunicado dado esta tarde por la Secretaría presidencial.

DENUNCIA ARGENTINA EN LA ONU

Naciones Unidas (Efe). — Argentina denunció ayer ante el Consejo de Seguridad de la ONU una serie de «actos ilegales de Chile en la zona Austral» que, afirma, «entrañan un renovado peligro para la paz».

CHILE PIDE REUNION DE LA «OEA»

Santiago de Chile (Efe). — El Gobierno chileno solicita una reunión de urgencia del Consejo de Consulta de la Organización de Estados Americanos, al considerarse virtualmente amenazado de una acción militar en su contra por parte de Argentina.

JULIAN MARIAS, EN ARGENTINA

La Plata (Argentina) (Efe).— El filósofo y académico español, Julián Marías, afirmó que «se ha producido una grave deformación de la situación argentina y se han exagerado los hechos».

Añadió que se ha solido omitir la necesidad, por motivos gravísimos, de ciertas medidas políticas, autoritarias o de acciones militares duras y se ha dado un valor extraordinario a ese tipo de limitaciones de libertad, sin subrayar, adecuadamente, «la situación de enorme gravedad y de crisis de Estado en que se encontraba ese país».

MEDIADORES DE LA «OEA» DAN POR CONCLUIDA SU MISION EN NICARAGUA

Managua (Efe). — La misión mediadora internacional que envió la «OEA» a Nicaragua dio hoy por concluída su tarea, sin haber logrado una solución pacífica para la crisis que aflije a éste país centroamericano.

A su partida, dejaron la impresión de que no volverán a Nicaragua, salvo que algo muy extraordinario ocurra o que les hagan un nuevo llamado especial para que regresen.

MEJICO SERA EL QUINTO PRODUCTOR DE PETROLEO

Quito (Efe). — Méjico anunció que se transformará en el quinto productor de petróleo del Mundo sobre la base del descubrimiento de nuevos yacimientos de esta materia prima en su territorio.

EL TRABAJO DE 45.000 HOMBRES

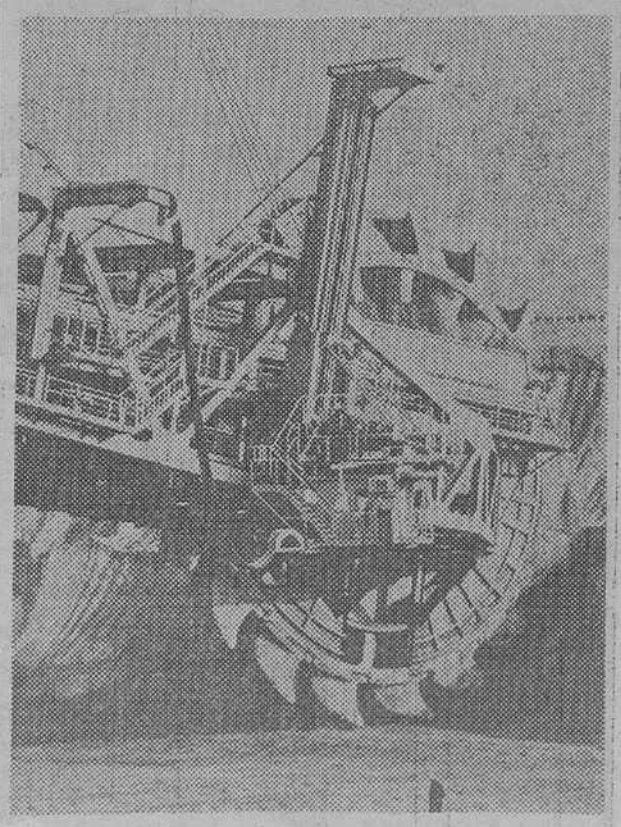

Bonn. — La mayor excavadora construída por los seres humanos, sin duda alguna, es la que trabaja en una nueva mina de Hambach. Su capacidad de excavación es de 24.000 metros cúbicos. Dispone de cinco correas-oruga que facilita su movimiento y de un sistema de palas que supera al trabajo que necesitarían realizar 45.000 obreros. Funciona la excavadora manejada por cinco técnicos Mide 220 metros de longitud, 84 de altura y pesa 13.000 toneladas. — (Foto FIEL-KESTONE).

Lea Vd. siempre

Diario de Burgos

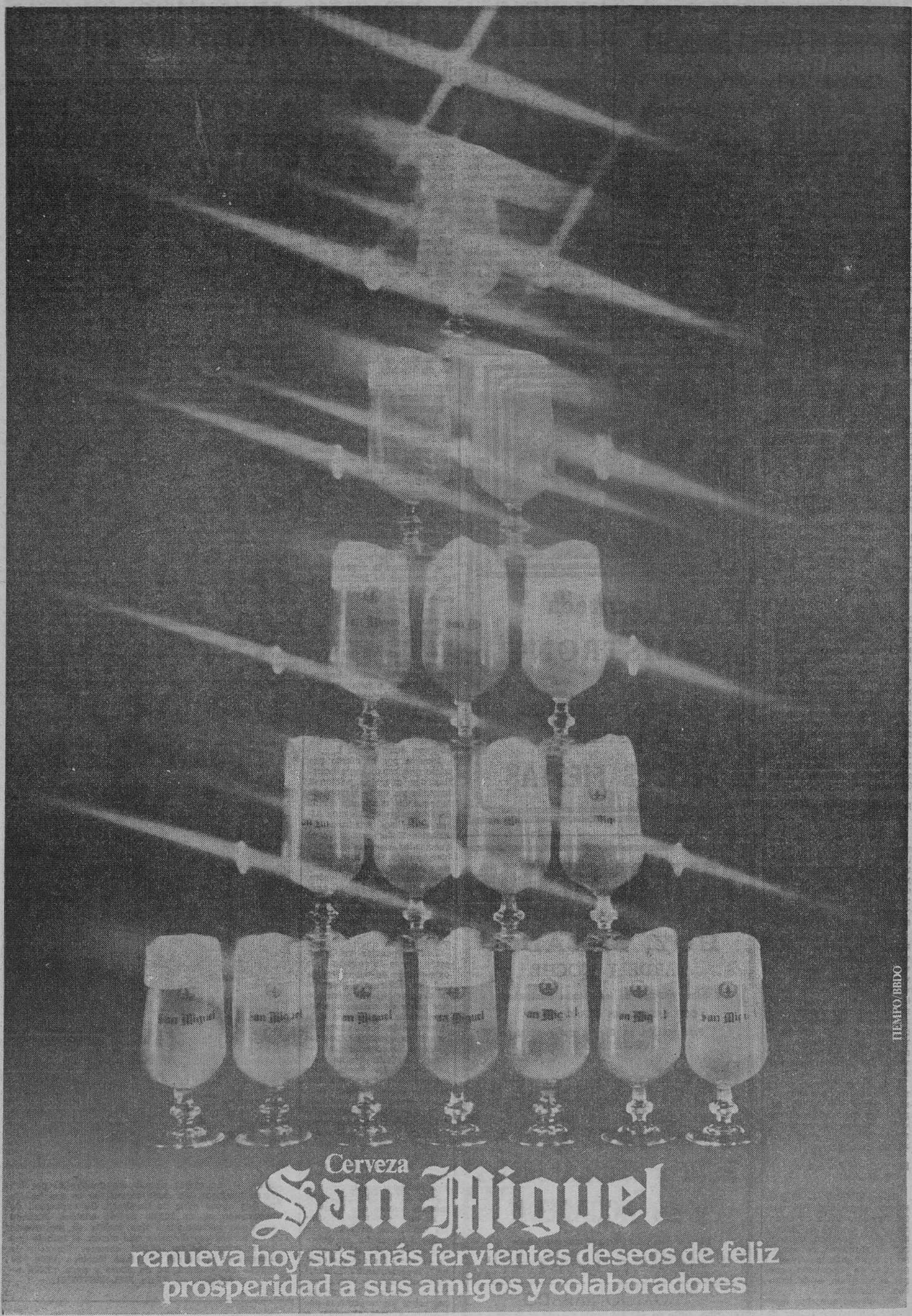
TIEMPO/BBDO
Cerveza
San Miguel
renueva hoy sus más fervientes deseos de feliz
prosperidad a sus amigos y colaboradores

ARTE DE CRISTAL

Varsovia. — Marek Lewandowski posa ante estas estilizadas figuras de cristal, obra suya. La hermosa pureza del vidrio ha sido realzada por el artista, dándole a la materia una sencilla forma, por más sencilla, más bella. — (Foto FIEL-CAF).

CONSAGRACION DE UNA CAMPAÑA EN CALIFORNIA

En recuerdo del P. Fermín Francisco Lasuen

San Juan Bautista (California). — Un grupo de 72 españoles procedentes de la provincia de Alava participaron con entusiasmo el 24 de Octubre en la consagración de una campana de iglesia de poco corriente importancia histórica y sentimental para los Estados Unidos y España.

Representaban a la ciudad de Vitoria, una del gran constructor y prolífico escritor Padre Fermín Francisco Lasuén que fundó la misión de San Juan Bautista el año 1797

«Esta ceremonia», dijo el jefe de la delegación española, don Cayetano Esquerra «constituye un magnífico gesto de amistad entre España y los Estados Unidos Esperamos que siempre que taña esta campana quienes quiera que la oigan honrarán el recuerdo del Padre Fermín Lasuén que tanto hizo por California y sus gentes Es emocionante para todos nosotros hallarnos en California en una misión de esta naturaleza».

El nexo entre Vitoria y esta misión católica en un feraz valle bañado de sol a 150 kilómetros al Sur de San Francisco es que el Padre Lasuén natural de Vitoria, fundó la misión y otras ocho más en el siglo XVIII. Los frailes franciscanos españoles fundaron un rosario de 21 poblados eclesiásticos en lo que hoy es California a lo largo de un camino costero que todavía lleva el nombre de El Camino Real.

Nueve años le llevó al Padre Fermín la construcción de la misión de San Juan Bautista, la mayor de las nueve Más de 4.000 indios conversos están enterrados en sus espaciosos terrenos.

La elección de sitio para edificar la misión fue poco afortunada San Juan Bautista se encuentra directamente sobre la gran falla geológica de San Andrés, y sendos fuertes corrimientos de tierras uno en 1812 y el otro en 1926, destruyeron a misión La iglesia se reconstruyó después de los dos siniestros pero hasta hace dos años no se ha considerado que la misión estuviera completamente restaurada Pero aún así le faltaba una tercera campana en el campanario Dos campanas, una fundida en Méjico y la otra en Perú había en la torre de la iglesia, pero el nicho más alto del campanario estaba vacío.

En 1976 dos turistas llegados de Vitoria visitaron la misión y se enteraron por Monseñor Amancio Rodríguez, nacido en León, de esta carencia de una tercera campana Regresaron a España decididos a recaudar fondos con los que adquirir una campana para la iglesia fundada por el ilustre hijo de Vitoria. Lo consiguieron del Concejo de Vitoria, y la forja de Umayo Murúa fundió una campana de bronce que lleva el escudo de Alava Esta forja tiene más de un siglo La campana, de 400 kilos de peso, se envió a esta misión central de California

Se colgó en el nicho más alto de la torre la primavera pasada, pero no se tañó hasta el 24 de Octubre de este año cuando dejó oír su voz junto con la de las otras campanas para contento de todos los presentes

Dijo Monseñor Rodríguez en el acto:

—Este es un día histórico, pues señala, al fin, la terminación de esta iglesia que tanto sufre a causa de los temblores de tierra Estamos profundamente agradecidos a las buenas gentes de Vitoria por su generosidad y bondad

Se dijo una misa en español en memoria del Padre Fermín Lasuén, que precedió al acto de consagración de la campana y a un alegre almuerzo en el patio de la misión, después del cual los visitantes de Vitoria regresaron a sus autobuses para una excursión de 20 kilómetros hasta la ciudad de Carmel en uno de cuyos muros está enterrado el Padre Lasuén La famosa misión que hay allí también es fundación de los frailes españoles Después de rezar en la cripta de la misión los excursionistas regresaron a San Francisco, base de sus excursiones en esa zona

Su programa en la California Septentrional, parte de dos semanas en los Estados Unidos pagadas personalmente, incluye una excursión a Lompoc, ciudad costera a unos 300 kilómetros al Sur de San Francisco, en donde pueden verse en un museo aperos agrícolas traídos a California por el Padre Lasuén y utilizados por los primeros misioneros españoles.

Don Juan Martínez Lanas, bien conocido vitoriano que forma parte de la expedición dijo de la provincia de Alava que se está industrializando rápidamente y que se proyecta proteger las herramientas agrícolas utilizadas en la provincia para conservarlas en museos en beneficio de posteriores generaciones

Dijo el señor Martínez Lanas que las cosas están cambiando tan aprisa que los antiguos aperos pronto habrán desaparecido

El Cónsul general español de San Francisco don Felipe García de Albéniz, presentó al Gobierno español en el acto de consagración y alabó el cordial gesto de la gente de Vitoria

El grupo español vino en avión a California desde Miami (Florida) y se trasladó a Washington (distrito de Columbia) y Nueva York antes de iniciar su regreso a España

EL ALCALDE DE BELEN FELICITA LA NAVIDAD A ESPAÑA

Jerusalén (Efe).— El alcalde de Belén, Elías Freij, envió hoy sus augurios de paz y prosperidad a los Reyes, al Gobierno y al pueblo de España con motivo de las fiestas de Nochebuena y Navidad

En declaraciones exclusivas para "Efe" Freij, reiteró su agradecimiento "por la gran generosidad con que fuí recibido en Julio pasado, como huésped oficial en Madrid".

"Para la Navidad de 1979 espero que nuestros hermanos de la diáspora puedan regresar a Belén, y que los palestinos hayamos quedado libres de la ocupación israelí", declaró Freij a "Efe"

Según el plan de autonomía que Israel ofreció a los palestinos la sede del autogobierno estaría en Belén cuatro kilómetros al Sur de Jerusalén.

Israel desea establecer relaciones diplomáticas con España y Grecia

Antes que ambos países entren en la CEE

Bruselas (Efe-AFP). — Israel desea que Grecia y España establezcan relaciones diplomáticas normales con el Estado judío incluyendo el intercambio de embajadores, antes de que se conviertan en miembros de la Comunidad Económica Europea, declaró hoy en Bruselas, Moshe Dayán.

«Para nosotros es imprescindible que estos Estados den este paso primero y que lo hagan antes de que se unan a la Comunidad», dijo Dayán en una rueda de Prensa en ocasión del primer Consejo ministerial de cooperación económica entre la CEE e Israel.

Su colega germano occidental Hans-Dietrich Genscher, que presidió la sesión, indicó en el curso de la misma rueda de Prensa que «esta exigencia israelí es legítima».

Genscher añadió que la Comunidad Europea ha tomado parte de la propuesta israelí de que se observe un mecanismo de consultas para discutir los problemas que causará la expansión de la CEE.

«La adhesión de un país como España a la CEE —precisó Dayán ante la Prensa— acarreará una revisión de los términos de la cooperación entre Israel y la CEE. En primer lugar queremos aumentar nuestras exportaciones de frutas a la CEE y reducir el déficit comercial incrementando todas nuestras diversas exportaciones».

Según los expertos europeos, las exportaciones israelíes para el Mercado Común rebasaron el 36,4 por ciento del total en 1976, el 35,9 por ciento en 1977 y el 34,5 por ciento en 1978. Al mismo tiempo, sus importaciones de la CEE rebasaron el 38,6 por 100 en 1976, el 40,7 po. 100 en 1977 y el 42,4 por 100 en 1978.

Lea Vd. siempre

Diario de Burgos

ASI QUEDO EL COCHE DE «ARGALA»

Anglet (Francia). — La foto recoge el estado del "Renault-5" propiedad del líder de la ETA, José Miguel Beñarán, después de la explosión en que "Argala" perdió la vida. — (Telefoto EFE).

ROBINSON PUB

Desea a toda su distinguida clientela y público en general unas

FELICES FIESTAS

LA DIRECCION

COLONIZACION CULTURAL

Muchos países del Tercer Mundo tieenn cinematografía propia y confían en competir modestamente con el tradicional dominio de sus pantallas por parte de las producciones norteamericanas y europeas. Pero sus obras no siempre resultan atractivas para el gran público y las empresas reconocen que aún les queda mucho camino por recorrer

Este esfuerzo ha tenido como fruto un Festival Cinematográfico del Tercer Mundo celebrado en Tunicia y en el que se han exhibido films de 24 países, entre ellos Bolivia, Senegal, Siria y Sri Lanak. Antes de inaugurarse el festival, una conferencia de cineastas árabes y africanos pidió que se intensificaran los acuerdos para la producción y distribución de las películas y que se obligara a los dueños de las salas exhibirlas según un sistema de cuotas.

Uno de estos pactos podría entrar en vigor después de una conferencia que se celebrará en Alto Volta el mes próximo con el fin de establecer dos fondos para la producción y distribución de películas en Africa Occedental Si se llega a un acuerdo, podrían participar en él diez países: Benin, Costa de Marfil, Congo, Imperio Centroafricano, Alto Volta, Mali, Níger, Senegal, Togo y Zaire. En cuanto al mundo árabe, Argelia, Libia y Tunicia han firmado acuerdos bilaterales de cooperación.

MATICES RACISTAS

El tunecino Hamadi Essid dice que el objetivo es evitar la «colonización cultural» del público tercermundista por parte de los occidentales, que dominan el mercado gracias a su experiencia y volumen de producción. Esto es causa, dice Essid, de que «el beduíno o el negro encuentren más fácil identificarse con John Wayne que con un hombre de su raza». Se queja también de la «distorsión» sufrida por los pueblos del Tercer Mundo en los los cuales muestran «matices racistas».

Algunos países más desarrollados —Egipto y la India— producen films populares. Pero, dice Essid, «el cine egipcio no refleja la vida corriente». El resto de la producción del Tercer Mundo se centra principalmente en temas no comerciales —políticos o sociales— que no atraen al gran público. «Parecen hechos para los festivales internacionales», comenta Essid.

EL PROBLEMA DEL IDIOMA

Mohamed Dembri, director del monopolio estatal del cine argelino, dice que su país produjo hace poco un film sobre las aventuras de un inspector de Policía, pero añade que el número de películas hechas únicamente para entretener al público es mínimo. El director marroquí Souhel Ben Barka añade: «Si en una calle hay dos cines, una que exhibe un film del Tercer Mundo y otra que ofrece otro protagonizado por Jean Paul Belmondo, habrá 25 espectadores en el primero y 2.000 en el segundo».

Un grave problema para el productor tercermundista es el de la elección de idioma Si emplea un dialecto reduce la posible atracción internacional de la obra. La solución no es sencilla, ya que la proliferación de idiomas en el Tercer Mundo es enorme. En la conferencia de Túnez se señalaba, por ejemplo, que en el diminuto Gabón se hablan 40 dialectos y que en Marruecos el 60 por 100 de la población no habla árabe sino dos formas de bereber

Pero también el árabe tiene sus problemas. «En cierta ocasión vi un film árabe hecho en El Cairo y no entendí nada —declaraba Brahim Babi tunecino—. Me enteré gracias a los subtítulos en francés»

De todos modos, y dejando aparte las películas comerciales, la producción del Tercer Mundo es muy limitada: en Argelia no pasa de tres films al año y en Tunicia el promedio es de dos anuales. Desde su independencia, Senegal ha hecho 25 largometrajes y la producción de los países negros de habla inglesa es escasísima

Nadie espera que el resultado de la conferencia sea un incremento rápido de la producción tercemundista, pero es evidente el deseo general de que se tomen medidas enérgicas para terminar con la «colonización cultural».

(EFE-REUTER).

¿Quién compra una central nuclear?

Viena (Crónica REUTER-FIEL, Servicios Especiales EFE, por Tom Heneghan, en exclusiva, para DIARIO DE BURGOS). — ¿Qué se puede hacer con una central nuclear que ha costado 500 millones de dólares y que es imposible poner en funcionamiento?

Después del referéndum nacional, cuyo resultado fue contrario a la puesta en marcha de la primera central del país, las autoridades austríacas buscan una respuesta a esta pregunta. Se han sugerido muchas cosas, pero ninguna solución práctica.

Hay quien dice que el enorme edificio de Zwentendorf (a 40 kilómetros de Viena) se usa como atracción turística: «La primera central nuclear del Mundo que no sirve para nada». Otros austríacos proponen que se use como central eléctrica corriente, lo que según los expertos costaría más que hacer otra nueva.

Como nadie esperaba que el país rechazara el uso de la instalación, lo cierto es que no se había pensado seriamente qué se podría hacer con el edificio en caso de un resultado negativo.

SOLUCIONES COSTOSAS

El canciller Bruno Kreisky ha dejado que sean los dueños de la instalación —las Juntas eléctricas nacional y provinciales— quienes decidan sobre su futuro. Las consultas se han iniciado ya, pero no se esperan resultados concretos inmediatos

El problema está en que ninguna de las tres posibles soluciones —conversión para producir energía convencional «archivo» para uso futuro y demolición— es muy seductora La conversión costaría demasiado, más que la construcción de una central eléctrica nueva.

Además, haría falta una gran cantidad de petróleo importado para producir los 4.200 millones de kilovatios hora que la central nuclear hubiera suministrado anualmente, dicen los expertos.

La segunda posibilidad, «archivar» la central hasta que se debilite la oposición pública a la energía nuclear es igualmente costosa. Harían falta casi 73 millones de dólares anuales para mantener el edificio en buen uso y pagar los préstamos.

EL EJEMPLO DE SUECIA

Sin embargo, Kreisky se inclina por esta solución. Según él, el precio creciente de la electricidad podría cambiar la actitud popular respecto a las centrales nucleares. El canciller ha dicho también a los austríacos que consideren el ejemplo de Suecia, donde la oposición antinuclear ha perdido fuerza desde que el dirigente socialista Olof Palmer dejó de ser primer ministro en 1976.

El canciller no ha dicho que piense convocar otro referéndum sobre la central de Zwentendorf, pero los observadores creen posible que recurra de nuevo a esta táctica.

La petición de ciertos sectores de que se derribe el edificio ha conducido a interesantes especulaciones sobre el valor del equipo nuclear de segunda mano.

Un portavoz de la Junta eléctrica dice que en Zwentendorf hay uranio por un valor superior a los 36 millones de dólares que podría venderse si el Gobierno norteamericano, que supervisó su enriquecimiento da su aprobación.

Los dueños de la instalación tienen también existencias de uranio para cinco años almacenadas en Francia y Alemania Occidental. El mineral fue adquirido a precios favorables hace unos años.

El valor de la maquinaria es difícil de precisar. La firma constructora dice que sólo puede venderse como chatarra, en tanto que expertos independientes aseguran que se lograrían precios razonables en el extranjero

Pero en lo que todos están de acuerdo es que la fortaleza a orillas del Danubio, una vez vacía, no vale absolutamente para nada.

La propaganda es el todo.

Diario de Burgos

garantiza la eficacia de su anuncio, por la gran difusión de nuestro periódico.

LA PANA, DE MODA

Conjunto invernal en pana de puro algodón —chaquetón estilo aviador y pantalón ajustado en el bajo—, tono marrón. Es un modelo de Daniel Hechter.

Los médicos son malos pacientes

Londres (Crónica REUTER - FIEL, Servicios Especiales EFE, por Lloyd Timberlake, en exclusiva para DIARIO DE BURGOS). — Dejando aparte los altos índices de suicidio, toxicomanías y alcoholismo, los médicos gozan de mejor salud que el resto de la población.

El Dr. Robin Murray, del Instituto de Psiquiatría de Londres, inició recientemente un estudio sobre la salud de los médicos dando por supuesto que las largas jornadas y el contacto con los pacientes tendrían como consecuencia que los médicos sufrieran más enfermedades. Pero los índices de mortalidad por profesión demuestran que los médicos son más saludables que sus prójimos en una proporción del 19 por ciento.

Una de las razones es que los médicos proceden en gran parte de las clases media y alta y tienen «fácil acceso a atención sanitaria competentes». Pero, sobre todo, dice el Dr. Murray en un artículo publicado en la revista del Real Colegio Médico de Londres, el motivo es que los doctores son los primeros en seguir los consejos que dan a sus pacientes.

ALCOHOL Y DROGAS

Por ejemplo, en 1951 los médicos británicos fumaban aproximadamente lo mismo que sus compatriotas. En 1971 la proporción había descendido y ahora se sitúa un cuarto y un medio menos. Las últimas estadísticas demuestran que las cifras de fallecimientos por cáncer de pulmón entre médicos son sólo un 35 por cien de lo que podía suponerse.

Hay sólo tres factores que afectan a los médicos más que a otras personas: el suicidio (un 335 por cien más), la cirrosis (311 por cien más, nótese que esta dolencia está provocada frecuentemente por el alcoholismo) y los accidentes (un 180 por cien más)

Según el Dr. Murray, en la famosa Clínica Mayo de los Estados Unidos se ha comprobado que el 51 por cien de los médicos enfermos eran adictos a las drogas o al alcohol Las estadísticas completas son difíciles de obtener porque los médicos se tratan a sí mismos o consultan discretamente a sus colegas.

FACTOR CRITICO

En cuanto a si los médicos son propensos al stress, no hay datos dignos de confianza, aunque un sondeo hecho en Australia revela que los que tratan directamente a los enfermos se sienten angustiados con más frecuencia que los radiólogos o patólogos, por ejemplo.

Respecto al suicidio, escribe el Dr. Murray, «se han sugerido muchas explicaciones, pero una de las más lógicas es que tienen fácil acceso a los venenos y que la familiaridad con la muerte hace que le pierdan el miedo»

Cierto estudio demuestra que todas las personas relacionadas con la medicina —enfermeras, dentistas, fisioterapeutas, etc— son más propensas al suicidio que otros profesionales, «lo que parece indicar que el contacto con la enfermedad y la muerte es un factor crítico»

Los médicos que se quitan la vida suelen preferir una dosis excesiva de una droga o medicamente (un 55 por cien, en tanto que la proporción es del 21 por cien en el resto de la población).

El Dr. Murray observa que en los casos de enfermedad mental «es especialmente difícil tratar a los pacientes que son médicos, para quienes no es sencillo este cambio de papeles»

También, dice, «es muy difícil calcular la frecuencia con que los pacientes sufren las consecuencias de una enfermedad mental de su médico» Cita varios casos, entre ellos lo de un médico esquizofrénico que mató a tres niños en un hospital inglés en 1972 y de otro facultativo «que cogió todas las medicinas que tenía en la consulta las colocó en un cubo y dejó éste en sala de espera con un letrero invitando a los pacientes que se sirvieran ellos mismos y no le molestaran».

INCUBADORAS PORTATILES

Soltvadkert (Hungría). — La producción en masa de incubadoras portátiles del tipo IKH-12, indispensables para salvar la vida de nacidos prematuramente en lugares remotos ho sido iniciado en la fábrica de "Medicor" Los ingenios, pequeños y ligeros, son fáciles de transportar en un automóvil y funcionan con baterías. — (Foto FIEL-MTI)

CONSEJO DE MINISTROS

SE REORGANIZA EL MINISTERIO DE SANIDAD Y SEGURIDAD SOCIAL

Pasa a las Cortes el proyecto de creación de las nuevas Universidades de Alicante, Córdoba, León y Politécnica de Las Palmas

(Viene de primera página)

y Checoslovaquia sobre transportes internacionales por carretera y protocolo anejo

Autorización para la firma del acuerdo entre España y Noruega sobre transportes internacionales por carretera

Autorización para la firma de un protocolo entre España y Marruecos sobre indemnización de propiedades agrícolas expropiadas a España por «dahir» de 2 de Marzo de 1973 por la que se transferían propiedades al Estado marroquí

Aprobación de un canje de notas constitutivo de acuerdo entre España y Argentina sobre el desarrollo de la Informática y de la Teleinformática.

Informe sobre proyecto de acuerdo con la Santa Sede

Informe general sobre política exterior.

JUSTICIA

Acuerdo por el que se remite a las Cortes proyecto de Ley por el que se modifica el Código Civil en materia de filiación.

Informe sobre la situación penitenciaria.

DEFENSA

Acuerdo por el que se remite a las Cortes proyecto de Ley sobre integración de los funcionarios del Cuerpo general auxiliar de la Administración militar, en el Cuerpo General Administrativo.

Expedientes sobre asuntos de la competencia del Departamento.

HACIENDA

Acuerdo por el que se remite a las Cortes proyecto de Ley de reforma del procedimiento tributario.

Reales decretos patrimoniales.

Expediente sobre concesión de un suplemento de crédito al Ministerio de Cultura por un importe de pesetas 47.000.000 con destino al organismo de Medios de Comunicación Social del Estado.

INTERIOR

Expedientes varios

Informe sobre seguridad ciudadana.

OBRAS PUBLICAS Y URBANISMO

Orden complementaria de la de 30 de Diciembre de 1977, que resolvió el tercer concurso convocado por la de 28 de Febrero de 1977, para la concesión de beneficios en la Gran Area de Expansión Industrial de Galicia.

Expedientes sobre temas de la competencia del Departamento.

EDUCACION Y CIENCIA

Acuerdo por el que se remite a las Cortes proyecto de Ley por el que se crean las Universidades de Alicante, Cádiz León y la Politécnica de Las Palmas.

TRABAJO

Informe sobre la constitución del Instituto de Conciliación Mediación y Arbitraje.

Informe sobre asuntos laborales.

INDUSTRIA

Acuerdo sobre aprobación del programa de combustibles para 1979

AGRICULTURA

Expedientes varios.

COMERCIO Y TURISMO

Acuerdo sobre propuesta de resolución de los recursos de reposición interpuestos por «Autopistas, Concesionario Española, S A.» y otros, con fecha 29 de Noviembre de 1977, contra real decreto de 2695/77, de 28 de Octubre, sobre normativa en materia de precios.

ECONOMIA

Real decreto por el que se nombra presidente del Banco Hipotecario de España a Antonio Santillana del Barrio

Acuerdo sobre política económica.

TRANSPORTES Y COMUNICACIONES

Informe sobre el accidente del autobús escolar en Muñoz (Salamanca).

Informe sobre asuntos del Departamento.

SANIDAD Y SEGURIDAD SOCIAL

Real decreto por el que se reorganiza el Ministerio de Sanidad y Seguridad Social.

Acuerdo por el que se desarrolla el real decreto que regula provisionalmente la participación en la Seguridad Social, la Salud y el Empleo

Informes sobre asuntos de Sanidad y Seguridad Social

CULTURA

Acuerdo por el que se desestiman varios recursos.

NUEVA LEGISLACION SOBRE FILIACION

En el Consejo de ministros, a propuesta del de Justicia, se ha acordado remitir al Congreso un proyecto de Ley por el que se modifica el Código Civil en materia de filiación desarrollando así una parte importante de la Constitución, que en el artículo 39 establece la protección integral de los hijos, iguales éstos ante la Ley, con independencia de su filiación.

Se termina así con la situación jurídica de los hijos naturales y de los llamados hijos ilegítimos, en los que no concurre la condición de naturales, llamativamente injusta y se adapta nuestro ordenamiento jurídico a las inquietudes sociales actualmente vigentes.

El proyecto pretende, con el equilibrio y armonía que han de ser propios de toda normativa jurídica, hacerlas realidad legislativa sobre la base del principio esencial ya señalado de que la filiación matrimonial y la no matrimonial producen los mismos efectos y atendiendo también a la necesaria protección jurídica de la familia.

Complementariamente hay que destacar entre otras, las siguientes innovaciones y modificaciones:

La obligación de velar por los hijos menores y prestarles alimentos, se hace derivar no de la patria potestad sino del hecho de la paternidad y maternidad.

Se reconoce la facultad de los progenitores de relacionarse con los hijos menores salvo cuando son adoptados plenamente por otra persona

La determinación de la filiación matrimonial queda fijada en base a los siguientes criterios: de presunción, como es tradicional en estos casos, de inscripción registral y de sentencia judicial La no matrimonial por el reconocimiento formal, por expediente registral, por sentencia y, respecto a la madre por la constatación de la filiación materna en la inscripción de nacimiento.

En los pleitos de filiación se regula distinguiendo según exista o no posesión de estado regulándose con más amplitud que la actual la impugnación de la paternidad del marido y la del reconocimiento de filiación.

También se modifican una serie de artículos del Código Civil que de alguna manera quedan afectados por la reforma.

REFORMA DEL PROCEDIMIENTO TRIBUTARIO

El proyecto de Ley de Reforma del Procedimiento Tributario completa en el orden jurídico y administrativo el conjunto de leyes aprobadas y de proyectos de Ley remitidos a las Cortes que constituyen la reforma tributaria.

Como respuesta a una estructura fiscal más justa y a un conjunto de medidas eficaces de disuasión y control contra el fraude tributario, entre las que destaca el delito fiscal, resultaba imprescindible agilizar los procedimientos tributarios y reforzar las garantías jurídicas del contribuyente exigencia inexcusable en un Estado de Derecho.

La Ley de Reforma del Procedimiento Tributario pone las bases para una reestructuración de la Administración que simplifique y agilice la gestión tributaria y la resolución de reclamaciones evitando trámites inútiles y aproximando la Administración a los contribuyentes.

Pero sobre todo, el texto que el Gobierno remite a las Cortes supone un reforzamiento fundamental de los derechos de los contribuyentes ante la Administración de Justicia Esto es sin duda, la más importante aportación del proyecto; contra toda resolución de los órganos económico-administrativos, los cuales absorben a los jurados tributarios, pueden interponerse recursos ante la jurisdicción contencioso-administrativa.

NUEVAS UNIVERSIDADES

Se acordó también el envío a las Cortes de un proyecto de Ley por el que se crean las Universidades de Alicante Cádiz León y Politécnica de Las Palmas

La creación de estas nuevas Universidades atiende por una parte a la demanda de educación superior que exige el establecimiento de nuevos centros universitarios en las respectivas provincias y en segundo término, reúne en el seno de las Universidades de nueva creación centros dispersos geográficamente y actualmente vinculados a otras Universidades con lo que se favorece la coordinación docente e investigadora.

Así la Universidad de Alicante constaría inicialmente de las Facultades de Ciencias y de Filosofía y Letras y de las Escuelas Universitarias de Estudios Empresariales y de profesorado de Educación General Básica, existentes en Alicante y hasta ahora dependientes de la Universidad de Valencia y de Facultades de Medicina y Derecho y Escuela Unversitaria de Enfermería de nueva creación

La Universidad de Cádiz constará de Facultades de Ciencias y Medicina, Escuelas Universitarias de Estudios Empresariales, de Profesorado de Educación General Básica ingeniería Técnica Industrial, Ingeniería Técnica Naval y Enfermería, existentes en Cádiz y las de Ingeniería Técnica Industrial de Algeciras y Estudios Empresariales de Jerez de la Frontera todas ellas en la actualidad dependientes de la Universidad de Sevilla. Constará asimismo de una Facultad de Filosofía y Letras de nueva creación.

La Universidad de León se integra inicialmente, con las Facultades de Biología y Veterinaria, así como las Escuelas Universitarias de Estudios Empresariales, Profesorado de Educación General Básica, Ingeniería Técnica Agrícola e Ingeniería Técnica Minera, actualmente existentes en León dependientes de la Universidad de Oviedo, y de las Facultades de Derecho y de Filosofía y Letras y Escuela Universitaria de Ingeniería Técnica Industrial de nueva creación.

CONFERENCIA DE PRENSA

Tras la referencia de los temas tratados por el Consejo de ministros, el secretario de Estado para la Información, Manuel Ortiz se reunió con los periodistas en rueda de Prensa

Sobre el calendario político dijo, entre sonrisas, que compartía el interés lógico de todos por conocer la resolución del presidente Suárez y recordó que había dicho que se pronunciaría sobre el tema después de aprobada la Constitución.

«En torno a este asunto se han cambiado impresiones durante los tres últimos minutos del Consejo, dijo, y salvo que se produzcan acontecimientos imprevisibles, la decisión del presidente está ya tomada aunque no la ha comunicado».

En relación con los acuerdos básicos de política económica acordados en el Consejo anunció que el próximo martes el vicepresidente segundo y ministro de Economía, Abril Martorell se reunirá con los informadores en rueda de Prensa para explicarles el contenido de la política económica del Gobierno que el Consejo de ministros ha aprobado hoy

Se abordarán en esta reunión —dijo— los criterios sobre precios y en consecuencia la política salarial y el control de la inflación. Lógicamente, añadió, este acuerdo, adoptado hoy por el Consejo de ministros, contempla también las negociaciones para la realización de la política económica».

En cuanto al accidente del autobús escolar en la provincia de Salamanca, explicó que el ministro de Transportes y Comunicaciones había dado a conocer en el Consejo algunos datos del siniestro e informó del estado de ánimo de las familias afectadas Dijo que era una enorme desgracia, precisando que, de las investigaciones en curso, se puede deducir que el autobús escolar transportaba tres, cuatro o cinco plazas más de las autorizadas y justificó esta imprecisión en el número en base a la dimensión de la catástrofe en la que algunos accidentados quedaron totalmente desfigurados y sus restos muy esparcidos.

«Parece claro —añadió— que ha obedecido a un fallo humano. No hay incumplimiento alguno por parte de RENFE, ya que la densidad de tráfico en el cruce hace exigible la barrera». Por último, dijo que se piensa en llevar los centros escolares a los pequeños pueblos que utilizaban el autobús como medida provisional, hasta que las familas superen el actual estado de «shock».

A una pregunta sobre el envío de los Presupuestos del Estado a las Cortes, Manuel Ortiz dijo que el ministro de Hacienda había aludido al tema con una frase que, más o menos venía a decir «de alguna manera convendría tomar las medidas oportunas para que la inversión pública se paralice en los primeros meses del año 79».

En otro momento de la rueda de Prensa el secretario de Estado para la Información se extrañó de la importancia periodística que se había concedido al último despacho del Rey con el presidente del Gobierno. Dijo que, lógicamente, no era una visita rutinaria dada la importancia política del momento, pero que no podía decir nada más».

EL PROXIMO CONSEJO

Madrid (Efe). — El último Consejo de ministros del año 1978 se desarrollará durante el próximo día 29 de Diciembre, bajo la presidencia de Adolfo Suárez, según ha podido saber «Efe» en fuentes próximas al Gobierno.

LOS NUEVOS DUEÑOS DEL

Bar BELLA VISTA

A SUS CLIENTES Y AMIGOS DESEAN

FELICES FIESTAS

ALMUERZOS · MERIENDAS — CENAS

Carretera Valladolid (Frente Mercado)
TELEFONO 20 45 17

Hágase suscriptor de

Diario de Burgos

Lavis. El color del «sol naciente»

Nace en España el color que usted esperaba.

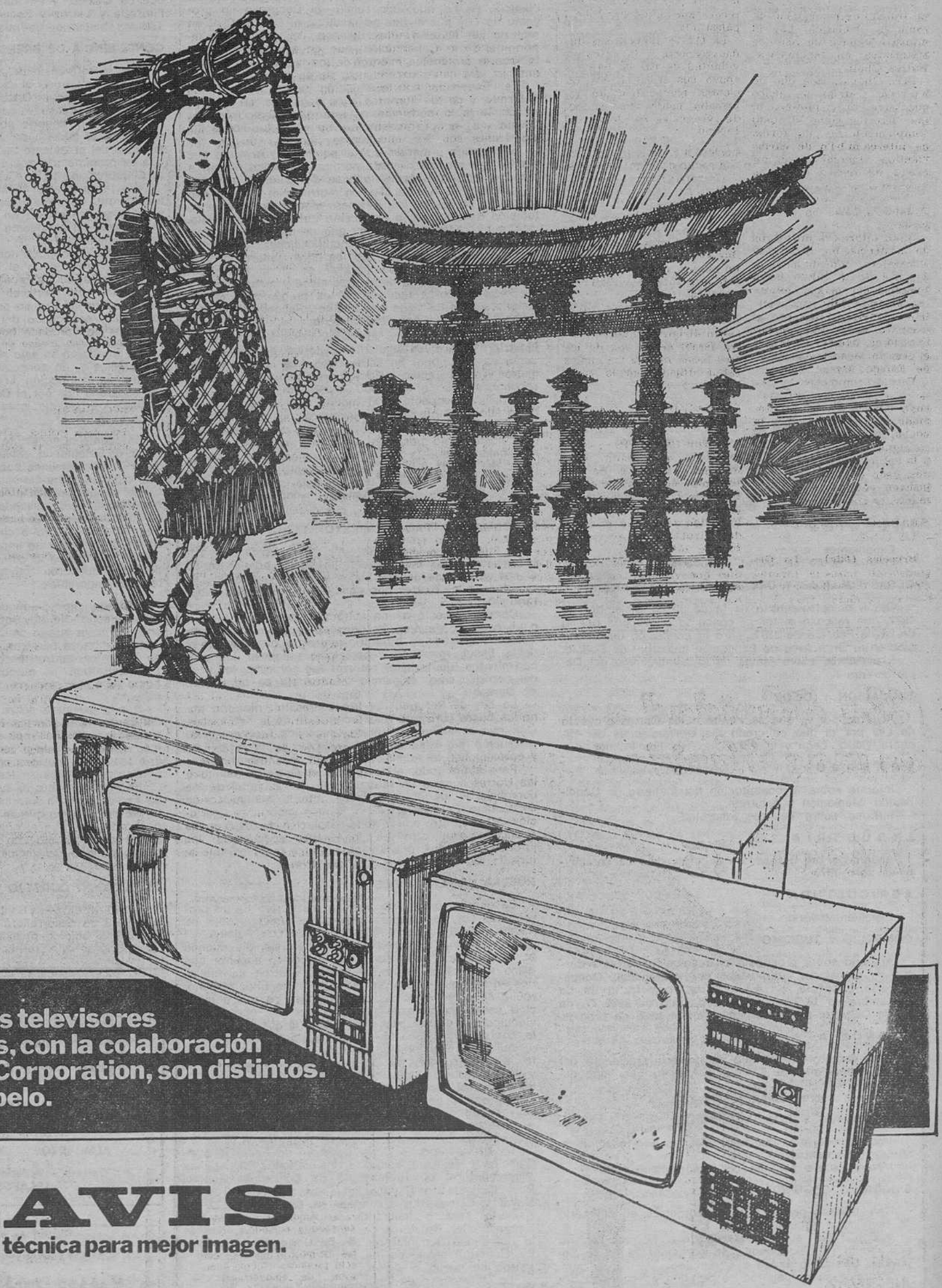

Los nuevos televisores color Lavis, con la colaboración de Sharp Corporation, son distintos. Compruébelo.

LAVIS

Mejor técnica para mejor imagen.

LA "CUMBRE" QUE COMIENZA HOY EN BRUSELAS PUEDE CONCLUIR EN UN ACUERDO COMO EL DE CAMP DAVID

Explosión en un suburbio de Beirut

El Cairo (Efe-UPI).— Las conversaciones sobre Oriente Medio, que se celebrarán este fin de semana, en Bruselas, por iniciativa norteamericana, podrían conducir a una cumbre semejante a la de Camp David, que rompería el punto muerto que obstaculiza la conclusión de un tratado de paz egipcio-israelí, ha declarado hoy el ministro egipcio de Asuntos Exteriores, en funciones, Butros Ghali.

Pero Ghali afirma que no habrá tratado a menos que Israel firme también lo que describe como «tratado complementario» en forma de intercambio de cartas idénticas vinculantes, con un marco de fechas concretas entre el acuerdo bilateral y el establecimiento de una autonomía palestina en Cisjordania y Gaza.

Ghali informó a miembros de la Asociación de Prensa Extranjera, inmediatamente después de la salida hacia Bruselas del primer ministro, Mustafá Jalil para mantener conversaciones con el ministro israelí de Asuntos exteriores, Moshe Dayán y el secretario norteamericano de Estado, Cyrus Vance.

Pero hay indicios de que la conferencia de Bruselas, cuyo comienzo está programado para el sábado por la noche, conseguirá poco, si consigue algo, con respecto a la substancia de los acuerdos, dado que ambas partes insisten públicamente en mantener sus posiciones.

REACCION CONTRARIA LA O.L.P.

Bruselas (Efe).— La Organización para la Liberación de Palestina expresó hoy su oposición a los contactos que deben reunir en la capital belga el fin de semana, a Egipto, Israel y Estados Unidos.

El presidente de la O.L.P en Bruselas reafirmó el categórico rechazo del pueblo palestino a los acuerdos de Camp David «que niega —dijo— los fundamentales derechos nacionales del pueblo palestino».

La O.L.P. expresó sus dudas respecto a la auténtica voluntad de paz de Israel y apoyó sus tesis en los recientes bombardeos de represalia contra los campos de refugiados en el Sur del Líbano.

ISRAEL EXPLICA EL ATAQUE A BASES PALESTINAS

Tel Aviv (Efe-UPI).—Los aviones israelíes atacaron el miércoles tres supuestas bases guerrilleras árabes del Sur del Líbano, para evitar un ataque a Israel, informaron hoy fuentes militares israelíes.

Las mismas fuentes informaron que los árabes pensaban dirigir un ataque contra Israel desde una de las tres bases, dos de las cuales están situadas en la costa mediterránea.

EXPLOSION EN UN SUBURBIO DE BEIRUT

Beirut (Efe-AFP).— Una explosión se produjo esta mañana al paso de un vehículo de transporte de tropa de la fuerza árabe de disuasión, en la región de Fayadieh (suburbio oriental de Beirut), según revelaron fuentes informadas.

Dos soldados sirios de los diez que viajaban en el camión de la F.A.D. resultaron heridos.

Monseñor Cantero, enterrado en la iglesia de su pueblo

El arzobispo de Burgos concelebró en la ceremonia con otros Prelados

Aprobación del plan de Seminarios mayores

Carrión de los Condes (Palencia) (Efe). — En el templo parroquial de San Andrés de los Condes, se ha efectuado esta tarde el funeral y sepelio del arzobispo dimisionario de Zaragoza, monseñor Pedro Cantero Cuadrado, hijo ilustre de Carrión, fallecido el pasado día 19 en Madrid.

Los restos fueron traídos desde Zaragoza a Carrión, a la una de la tarde, siendo numeroso el público congregado en las inmediaciones del templo y en su interior.

Ofició la misa de funeral el arzobispo de Zaragoza, Elías Llanes con los obispos de Palencia, monseñor Castellanos, y de León, monseñor Larrea, además de los obispos de Valladolid y Burgos. Pronunció la homilía el Cardenal Primado, monseñor González Martín, presidiendo el alcalde de Carrión en representación del gobernador civil con los hermanos y familiares del finado.

Terminado el funeral, quedó expuesto el cadáver en el templo ante el que desfiló el público hasta las cuatro de la tarde, hora en que fue inhumado en dicha iglesia de San Andrés, en el mausoleo con la estatua orante del finado, realizada por el arquitecto, Mariano Timón, artista fallecido hace años.

LA SANTA SEDE APRUEBA EL PLAN SOBRE SEMINARIOS SEGLARES

Madrid (Efe).— La Sagrada Congregación para la educación católica, aprobó el "Plan de formación sacerdotal para los mayores", en España, que recientemente preparó la Conferencia Episcopal española.

"Las normas y prescripciones del plan —dice la carta del Cardenal Garrone—, no sólo se inscriben en las orientaciones conciliares y en las de la "Ratio fundamentalis institutionis sacerdotalis", siguiéndolas fielmente, sino que, además, responden realmente a las condiciones peculiares de España y a las exigencias y circunstancias de nuestros tiempos".

La carta alaba especialmente el que "se dé al Seminario Mayor la particular importancia que por derecho y merecidamente le corresponde".

CONFESIONES RELIGIOSAS Y LA CONSTITUCION

Madrid (Efe).— Han confirmado su asistencia al solemne acto de sanción de la Constitución, monseñor Enrique y Tarancón, presidente de la Conferencia episcopal española; reverendo Cardona, secretario general de la Conferencia Evangélica, y el presidente o vicepresidente de la Comunidad israelita, según ha informado a "Efe" el jefe del Gabinete del presidente de las Cortes.

«EN EL CORAZON DEL BOSQUE» REPRESENTARA A ESPAÑA EN EL FESTIVAL DE BERLIN

Madrid (EFE). — La película «En el corazón del bosque» representará oficialmente a España en la 29 edición del Festival Internacional de Cine de Berlín, que se iniciará el 25 de Febrero próximo.

El film, dirigido por Manuel Gutiérrez Aragón y protagonizado por Angela Molina y Norman Briski, ha sido producido por Luis Mejino. El propio Mejino, con el film «Las truchas», obtuvo el pasado año, también en el Festival de Berlín, el premio a la mejor película.

DESCONVOCADA LA HUELGA DE LOS TRANSPORTISTAS

Madrid (Efe) — Los autopatronos, pequeños y medianos transportistas, de las provincias que mantenían la actitud de paro han celebrado hoy asambleas en las que se han evaluado como positivos los resultados de la reunión de ayer, según una nota del Ministerio de Transportes y Comunicaciones

Las provincias donde se mantenía la huelga de transportes, Asturias, Madrid, Cuenca, Córdoba, Vizcaya y Santander después de analizar los resultados de la reunión, especialmente respecto a los puntos reivindicativos iniciales, han desconvocado el paro.

Por su parte, la Federación Nacional de Asociaciones de Transportistas Discrecionales de Mercancías (FENADISMER), comunica la desconvocatoria del paro que han mantenido desde el día 11 los autopatronos medianos y pequeños transportistas y se consideran satisfechos del resultado de las negociaciones y concesiones que han recibido de la Administración durante los últimos días.

COUPS RESTAURANT
Avda. Reyes Católicos (Edif. América). BURGOS

COUPS

LES DESEA FELICES FIESTAS

Aprovechando la oportunidad para recordarles el siguiente horario con motivo de Nochevieja y fin de año.

DIA 24:
Discoteca COUPS, sesión de 7 a 10.

DOMIGO, DIA 31:
Discoteca COUPS, sesión de 7 a 10 y gala cotillón a partir de las 12 exclusivamente mesas reservadas.

RESTAURANTE COUPS

DIA 24:
No habrá servicio noche.

DIA 31:
Se admiten reservas para la cena de Nochevieja.

Discoteca COUPS

AVISA

QUE LA GALA COTILLON DE NOCHEVIEJA SERA IGUAL QUE PASADOS AÑOS.

(Exclusivamente para mesas y asientos reservados). Rogando a nuestros clientes y amigos que vengan a recoger la reserva para elegir en la misma discoteca el lugar de su preferencia.

TRABAJOS DE CALIDAD
TALLERES GRAFICOS
DIARIO DE BURGOS
San Pedro de Cardeña, 34
Teléfono 21 73 58

CONDUCTOR:

CONDICIONES PSICOFISICAS

- La víspera del viaje procura dormir lo suficiente para emprender el mismo descansado y relajado.
- Evita durante el viaje las comidas copiosas, que sólo producen efectos negativos, de amodorramiento, digestiones pesadas, etc.
- Evita la conducción continuada durante horas, haciendo alto al menor síntoma de cansancio, para descansar, fuera de la carretera, el tiempo necesario.

LAS MEMORIAS DE BREZNEV

El presidente soviético acaba de publicar el tercer tomo de la obra, en el que dedica 52 páginas a menospreciar la figura de Kruschev

Moscú (Crónica AP FIEL, Servicios Especiales EFE, en exclusiva para DIARIO DE BURGOS). — El presidente soviético Leónidas Brezhnev cree que un buen dirigente debe evitar «frecuentes cambios de rumbo» y decisiones precipitadas», dos fallos que según parece provocaron la caída de su antecesor, Nikita S. Kruschev.

Los comentarios de Brezhnev sobre los dirigentes y sus recuerdos de Brezhnev aparecen en el tercer volumen de sus memorias. «Tierras vírgenes» publicado por la revista «Novy Mir» y escrito con un estilo ameno y de agradable lectura.

Brezhnev quita importancia a toda la labor de Kruschev y en las 52 páginas que le dedica le llama simplemente N.S. Kruschev sin mencionar una sola vez su cargo, aunque fue primer secretario del partido desde 1953 y primer ministro desde 1958 hasta que fue destituido por el Politburó en 1964. Murio hace siete en una apacible oscuridad.

DECISIONES COLECTIVAS

En la obra, Brezhnev presenta a su predecesor como un mal dirigente que se negó obstinadamente a consultar a los expertos. El actual presidente tiene fama de ser un hombre del partido que prefiere las decisiones colectivas.

'Un buen dirigente, sigue diciendo, no puede considerarse como única e indiscutida autoridad en todas las esferas de la actividad humana y debe escuchar a los especialistas y científicos y no sólo a las de una tendencia o escuela.

Brezhnev dedicó el primer volumen de sus memorias a relatar su intervención en la guerra y el segundo a su participación en la reconstrucción de la industria nacional después de 1945. El tercero se centra en la agricultura, sobre todo en el plan de las tierras vírgenes iniciado en 1953, que transformó en productivas varias zonas áridas.

En sus memorias, Brezhnev no reconoce que fue Kruschev quien dirigió este programa, aunque siempre se ha considerado que fue uno de los mejores logros de su gobierno.

LOS ERRORES DE KRUSCHEV

Dice también Brezhnev que a veces le han preguntado quién tuvo la idea de desarrollar las tierras vírgenes. «Creo que es una pregunta incorrecta —dice—, ya que intenta atribuir un éxito del partido y el pueblo a la «visión» y voluntad de un solo hombre».

Según él, Kruschev, hizo una tontería al insitir en que se construyeran vías férreas en aquellas regiones para transportar el trigo, aunque la mayoría estaba a favor de una red de carreteras. Se construyeron dos vías férreas y, dice Brezhnev, esto fue un error. Ninguno de ellas cumplió los fines previstos y pronto fueron desmanteladas».

Brezhnev asegura que jamás le asustó plantar cara a Khruschev, quien en cierta ocasión pretendió echarle la culpa de mala cosecha de las tierras vírgenes en 1955m

«En aquel desastroso año —escribe—, incluso a los que confiábamos en el éxito nos resultaba difícil probar que teníamos razón. En una reunión en presencia de Khruschev, yo dije que las tierras vírgenes demostrarían su utilidad. El me interrumpió diciendo: «No podemos hacer pan con sus promesas». «A pesar de todo, tenemos fe —le contesté». Y creo que mi respuesta estaba justificada», termina diciendo Brezhnev.

La agencia Tass dice que el tercer tomo de las memorias del presidente ha sido muy bien acogido por el público y que los lectores han expresado su deseo de que Leónidas Brezhnev continúe escribiendo sus memorias y resumiendo otras fases importantes de la historia del país»

Y EL MERCADO COMUN LA EMPRESA AGRARIA

La entrada de España en el necesidad de hombres cualificados y formados en la dirección y gestión de empresas agrarias como algo urgente y de primera necesidad.

Lo agrario y lo rural, así como todos los productos provenientes de ellos, constituirá, siempre el sector primario de la Sociedad y algo imprescindible para el hombre.

La empresa agraria de mañana tiene que estar dirigida por un hombre que posea una eficiente preparación técnica. Sin ella no podrá hacer rendir al campo las posibilidades que tiene encerradas.

Ha de necesitar y en un grado no pequeño, una formación empresarial que le prepare para la transformación de lo rural y de su mentalidad en una mentalidad empresarial eficiente y organizada, que esté al día en lo econmico y en lo comercial.

Todo esto sería inútil si en el futuro director de la empresa agraria no existiera una apertura y disponibilidad para servir y animar este sector tan deprimido y que necesita una actitud preparada para el cambio.

Este es el ideal que persigue el Instituto Nevares de Empresarios Agrarios en la formación de los futuros directores de la Empresa Agraria, en los estudios que tiene establecidos en Valladolid.

Para lograr esa eficiente preparación se ha creado el Departamento de Ingeniería, en el que quedan enclavados los estudios de Agronomía, Zootecnia, Maquinaria Agrícola, etc., que le ponen en contacto en las ciencias relacionadas con la producción.

Para despertar y desarrrollar la mentalidad empresarial se ha creado el Departamento de Ciencias Empresariales que comprende la Dirección y Gestión de Empresas, la Economía la Contabilidad, etc.

Si la ciencia es sólo de despacho y clase y no está en contacto con la realidad, se convierte en algo teórico, sin fuerza ni experiencia. El Departamento de Prácticas que procura que los futuros directores de Empresa Agraria estén en contacto con la realidad gracias a las prácticas que han de realizar no sólo durante el curso, sino también durante las vacaciones de verano y más aún al finalizar los estudios, que se deben realizar por lo menos durante seis meses.

¿Qué ocurriría si los alumnos del INEA salieran sin saber tratar con los hombres? El Departamento de Ciencias Humanas es el que trata de resolver ese problema atendiendo a este sector por medio de la Sociología, el Derecho, la Cultura, la Historia, etc.

Este es a grandes rasgos el esqueleto y estructura de lo que el INEA ofrece a la juventud, con vistas al futuro. Ofrecimiento que se concreta en las siguientes líneas de estudio:

1. INGENIERIA TECNICA EN DIRECCION Y GESTION DE EMPRESAS AGRARIAS

—Carrera de grado medio, cuyos estudios están reconocidos por el Ministerio de Educación y Ciencia el 6-III-65. Concede un título privado

—Duración de tres años más un período de prácticas, al final de las que hay que presentar y defender una tesis.

—Nivel de acceso: Bachiller Superior, Maestría Industrial o titulaciones similares a éstas.

2. TECNICO ESPECIALISTA EN DIRECCION Y GESTION DE EMPRESAS AGRARIAS

—Estudios muy similares a los anteriores.

—Título oficial. Reconocido por el Ministerio de Educación y Ciencia el 15-X-77. Centro homologado el 15-IX-78.

—Nivel de acceso: Bachiller Superior, Oficialía Industrial, capataz, Formación Profesional de primer grado, instructora rural o titulaciones similares a éstas.

3. DIPLOMADO EN DIRECCION Y GESTION DE EMPRESAS AGRARIAS

—Cursos «A distancia» que tienen las asignaturas básicas de los anteriores Diploma de carácter privado.

—Estudios autorizados por el Ministerio de Educación y Ciencia que los ha encuadrado dentro del Gr. I con el número 233.

—Duración de dos años, más la elaboración de una tesis para la obtención del diploma.

—Nivel de acceso: nivel medio de cultura general equivalente a un Bachiller.

El Instituto Nevares de Empresarios Agrarios está situado en Valladolid, en una finca de regadío en el Km. 5, del Camino Viejo de Simancas.

Para una mayor información o ampliación de datos sobre cualquier aspecto relacionado con estos estudios, pueden dirigirse a la Secretaría del Centro Apdo. 478, teléfono de Valladolid: 235596.

Manuel Briones, S.I. (Secretario general del INEA).

Para que el Mundo sea mejor, ingresa en Cruz Roja. Te está esperando.

MUSICAL LUBER el gran centro musical de Burgos

EN CALZADAS, 6 (PZA. COMERCIAL BERNARDAS) TF. 213861

TODO EN ALTA FIDELIDAD

LOS EQUIPOS Y APARATOS MAS PERFECTOS EN EL MUNDO INTERNACIONAL DEL SONIDO

UNA FABULOSA EXPOSICION DE PRIMERAS MARCAS

QUAD — LUXMAN — NAKAMICHI — PIONER — DUAL — UHER — SANSUI KEF — JBL — LENCO — ELECTONN — BETTOR

AMPLIAS FACILIDADES PARA SU ADQUISICION

musical luber

CALZADAS, 6 (Plaza Comercial Bernardas).

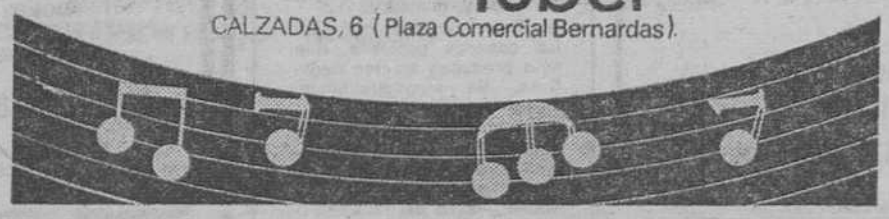

Tan familiar como las Navidades.

CAFES LA ESTRELLA

Herederos de Gómez Tejedor, S.A.

Desde 1887.

Felicidades

Una tradición constante en la elaboración de buen café.

AYUNTAMIENTO DE BURGOS

ANUNCIO

Se pone en conocimiento del público a quien pueda interesar que la Comisión Municipal Permanente en sesión celebrada el día 20 de Diciembre del año en curso, acordó la adquisición e instalación de un radio-teléfono con destino al Parque de Bomberos.

El tipo de licitación es de 676.148 pesetas a la baja.

El plazo de presentación de proposiciones terminará el día 10 de Enero de 1979, a las trece horas y deberán entregarse en el Negociado d Contratación del Excmo Ayuntamiento.

Las bases se hallan de manifiesto en dicha dependencia municipal.

Burgos, 22 de Diciembre de 1978.

EL ALCALDE,
El teniente de alcalde,
Ilegible

GASOIL PARA EL MOTOR
BUEN VINO PARA ALMORZAR
LLUVIA MANSA, FUERTE SOL
...Y EL GRANERO A REBOSAR

P. AUTO-AGRICOLA, S.A.

Motor Ibérica sa **EBRO MF** motores Perkins

LIMPIANDO LAS CALLES DE «CHICLES»

Cardiff (Inglaterra). — Unas pocas semanas al año, son dedicadas, en Cardiff, a extraer de las calles los chicles que los ciudadanos tiran a las mismas. Un equipo de trabajadores del Ayuntamiento realizan esta labor, no muy agradable, cuyo costo de 1.000 libras anuales, aparte del presupuesto total de 50.000 libras para la limpieza de la ciudad es costeado por el Ayuntamiento, y de otra parte, por los impuestos ciudadanos. El problema, según parece, se ha agravado desde que Queen Street y la zona de los alrededores de la Iglesia de San Juan, han pasado a ser recinto de los peatones, y el pavimento hecho con ladrillos de colores. En la foto, dos trabajadores del departamento de limpieza del Ayuntamiento, Rey Deagon (izquierda) y John Hughes durante su labor — (Telefoto EFE-UPI).

CENSURA EN ARGENTINA

Después de un año en las librerías, las autoridades han prohibido que siga vendiéndose una novela de Vargas Llosa

Buenos Aires (Crónica UPI-FIEL, Servicios Especiales EFE, por Diana Page, en exclusiva para DIARIO DE BURGOS) — Un reciente decreto presidencial que prohibe una novela del más conocido escritor peruano, Mario Vargas Llosa, ha causado asombro en el mundo literario argentino. La obra «Tía Julia y el escribidor» llevaba más de un año en las librerías, con un alto índice de ventas.

Según el decreto, la prohibición se debe a que la obra contiene «ofensas contra la familia, la religión, las fuerzas armadas y los principios morales y éticos que han sustentado las estructuras espirituales e institucionales de las sociedades hispanoamericanas».

En el periódico «Herald» de Buenos Aires, publicado en inglés, el columnista James Nelison comentaba: «El autor del decreto detesta a Vargas Llosa o a la literatura en general. Si se aplicara estrictamente el texto, podría dejar vacías las librerías de todo el país».

CENSURA MULTIPLE

En Argentina, los libros han de someterse al escrutinio de los gobiernos federal, provincial y municipal, de los jueces y de la iglesia. No existe un sistema de censura organizado. Parece que la prohibición depende de las opiniones de la rama gubernamental correspondiente.

El gerente de una editorial de ámbito internacional, que prefirió conservar el anonimato dice: «Soy opuesto a la censura, pero me gustaría que hubiese una oficina que censurara las obras antes de que nos gastemos el dinero en publicarlas. Naturalmente, nos autocensuramos, pero es peor. Algunos libros que no editamos en Argentina probablemente serían autorizados, pero no podemos arriesgarnos».

La venta de libros en Argentina ha descendido enormemente en los tres últimos años. En 1974 se editaron 50 millones de libros, cifra que descendió a 22 millones en 1977. Se dice que la culpa es de la inflación que ha reducido la capacidad adquisitiva de los lectores. Pero las restricciones y el temor a la censura también influyen en el mercado librero.

UNA LARGA LISTA

El gerente de una librería se queja diciendo que «parece que vivimos en un cuento de Kafka». En cierta ocasión acudió a la «Oficina de Moralidad» en un edificio municipal bonaerense y descubrió que el volumen de 1977 en el que aparecían los decretos sobre libros era tan grande que renunció a leerlo.

Le dijeron que leyera el boletín municipal diario donde encontraría qué libros estaban prohibidos o restringidos. Pero cuando quiso suscribirse le dijeron que estaba cerrada la lista.

Este hombre no quiso revelar su nombre «por temor a las represalias. Mi predecesor estuvo en la cárcel unos días porque los inspectores encontraron en la tienda unos libros aunque él no sabía que estaban prohibidos. Esto sucedió en tiempos del peronismo. Pero los inspectores de libros siguen visitándonos bajo el gobierno militar».

Uno de los miembros de la comisión municipal de censura —que se negó a que le entrevistaran— es un abogado que ha trabajado en diferentes secciones del Ayuntamiento durante los últimos veinte años. Lo único que puedo decir —declaró— es que nuestra política es contraria a la censura. Sólo prohibimos las obras sexualmente perversas».

AVISO

Por el presente anuncio se advierte al público que el BAR-RESTAURANTE "LA TERRAZA", hasta ahora regentado por doña Saturia Arribas García, desde esta fecha pasa a regentarlo don Felipe Quintana García. — 23 Diciembre, 1978.

ACADEMIA CASTILLA

OPOSICION

AUXILIARES DE LA ADMINISTRACION DE JUSTICIA

250 PLAZAS

18 años. Bachiller elemental o equivalente.

Unica Academia en Burgos con CUATRO AÑOS de experiencia en la preparación de esta Oposición Y con:

VEINTICINCO OPOSITORAS APROBADAS

Instancias: Hasta el día 4 de Enero.

Improrrogable. Comienzo de las clases: 8 de Enero.

INFORMACION: San Cosme, 6-1º

Tiempo de Navidad es tiempo de Paz, y es nuestro cordial deseo

tubira

CLUNIA, 11
TELFS. 22 91 12-16
BURGOS

tuberias y pavimentos, s.a.

CON LOS MEJORES DESEOS DE PROSPERIDAD LOS VINOS

El Castillejo®

Y

Roble Gordo

SE PONEN A SU DISPOSICION PARA BRINDAR POR UN AÑO QUE TERMINA Y OTRO QUE EMPIEZA GARANTIZADOS POR

La Parra

BURGOS

NACIONAL

GRAVISIMA UNA DE LAS NIÑAS HERIDA EN EL ACCIDENTE DE SALAMANCA

Apareció la embarcación hundida al norte de la isla de Fuerteventura

Robo de joyas por valor de 23 millones

Salamanca (Efe). — María Belén Vaquero Hernández, ingresada en reanimación en la Residencia de la Seguridad Social de Salamanca, cuenta con escasísimas posibilidades de vida, según han manifestado los servicios médicos que la atienden.

La niña, que sufre traumatismo troncocerebral, es hermana de dos niñas más, María Julia y Caridad, que resultaron muertas en el acto al colisionar la máquina con el autocar.

Dentro de la gravedad, se aprecia una leve mejoría en la niña Victorina González, internada en la «Uvi» del Hospital Clínico. También mejora Damián Benito Hernández, aunque se mantiene la gravedad.

Otros cuatro niños, ingresados en la «Uvi» han sido trasladados a diferentes salas por haber salido de la gravedad mientras el resto de los niños evoluciona favorablemente y se espera que hoy se produzcan alrededor de diez altas.

APARECIO LA «POSEIDON» CON UN CADAVER EN SUS LITERAS

Puerto del Rosario (Fuerteventura) (Efe). — Por un equipo de buceadores, ha sido localizada hoy la embarcación de recreo «Poseidon», que se hundió la noche del miércoles último en el litoral de Corralejo, al Norte de Fuerteventura, encontrándose en una de sus literas el cadáver de un hombre.

Con éste se elevan a seis las personas que hasta la fecha han perecido ahogadas en el accidente, faltando aún por aparecer cinco naúfragos.

En cuanto a los nueve heridos, de los 19 restantes supervivientes, el estado de los mismos evoluciona favorablemente no revistiendo gravedad ninguno de ellos.

Por parte de la autoridad de Marina Insular se prosiguen las operaciones de rastreo para tratar de rescatar a los cinco desaparecidos que faltan.

ROBO DE JOYAS POR VALOR DE 23 MILLONES DE PESETAS

Barcelona (Efe). — El joyero Alberto Sierra Xauet ha presentado denuncia por robo de joyas valoradas en 23 millones de pesetas.

El robo fue perpetrado, mediante la utilización de una llave falsa, en el domicilio del joyero, en el número 531 de la calle Muntaner, durante la noche del 20 al 21.

VALENCIA: LOS ATRACOS DE LOS VIERNES

Valencia (Efe). — Dos nuevos atracos han sido cometidos esta tarde en Valencia, tal como es habitual los viernes.

Esta mañana, ya había sido asaltado el Banco Hispano Americano en Onda (Castellón) donde los ladrones se llevaron alrededor de 800.000 pesetas.

Esta tarde y con escasa diferencia de tiempo, unos individuos armados se personaron en la industria de confecciones «Lois», en la calle del General Barroso, donde se apoderaron de algo más de cien mil pesetas

Poco después y también con armas de fuego, unos atracadores llegaron a una fábrica de chapas y tableros del barrio de San Marcelino, donde intimidaron al personal y se apoderaron de setenta y cinco mil pesetas.

APARECE EL CADAVER DE UNA MUJER EN UN DERRIBO

Sevilla (Efe). — Una mujer que desapareció de su domicilio, hace varias semanas, ha aparecido muerta en un derribo, situado en las inmediaciones de Tablada, en esta capital.

Se trata del cadáver de una señora casada, apellidada Medina Pérez, que vivía en el polígono de San Pablo, barrio «A», de Sevilla.

Su marido tiene la profesión de agente comercial, por lo que se ausentaba frecuentemente de su domicilio.

Se desconocen por el momento otros pormenores en torno a este suceso.

MOTIN A BORDO DE UN BARCO LIBANES

Las Palmas de Gran Canaria (Efe). — Un motín a bordo del barco libanés «Rolla-uno», se ha protagonizado durante su estancia en el puerto de Las Palmas, a donde llegó hace dos días, según se ha sabido hoy.

Tres tripulantes que amenazaron de muerte al capitán, fueron desembarcados ayer tarde e ingresados en la prisión Provincial de Las Palmas.

El barco lleva una tripulación de 22 hombres. La oficialidad es griega y el resto, de varias nacionalidades.

Tres tripulantes, dos sirios y un etíope, se rebelaron contra el capitán, señor Nikolaos Costopoolos, al que amenazaron incluso de muerte por no estar conformes con la vida que se desarrollaba a bordo.

LOCAL

CINCO MUERTOS, SALDO DE DOS ACCIDENTES EN LA N-1

Tres personas muertas y cinco con heridas de gravedad, es el balance de un choque de de vehículos registrado ayer en la provincia.

El accidente ocurrió a las cinco y media de la tarde, en el término de Ameyugo, kilómetro 306.100 de la nacional Madrid-Irún, donde chocaron de frente los turismos matrículas BI-8270-C y BU-1964-E.

Resultaron muertos en el acto los dos conductores, respectivamente Jorge Baz Pérez, de 30 años, y Jesús García Pérez, de 30, así como el usuario del segundo vehículo, Antonio Delgado.

Sufrieron heridas graves Jaime Peláez Lorenzo, de 26 años, que viajaba en el turismo matrícula de Bilbao, y Manuel Revelho Simale, de 18 años, Joaquín José Mezquita, de 21 (ambos súbditos portugueses), Mariano García Ruiz, de 42 años y Manuel Vázquez Martín, de 33, que viajaban en eu turismo de Burgos.

En el lugar del accidente se personó la autoridad judicial, que ordenó el levantamiento y traslado de los cadáveres.

La Agrupación de Tráfico practicó diligencias.

MUEREN EN ACCIDENTE DE TRAFICO UN NIÑO Y SU PADRE

En la carretera de Madrid a Irún, término municipal de Quintanapalla, al efectuar un adelantamiento, se produjo la colisión entre el turismo «Seat-124», matrícula M-5332-CP, conducido por Emeterio Hernández Lancho policía armada, destinado en la 12 bandera, de Madrid, de 40 años de edad, y el camión Barreiros, matrícula VA-58.648, conducido por Santiago Muñoz Sobás, de 25 años de edad.

A causa del encontronazo resultó muerto en el acto el conductor del turismo, así como su hijo, Fernando Hernández Cano, de 13 años. Con heridas de gravedad resultó la mujer del conductor, Leocricia Cano Peñaranda, de 39 años, y José Antonio Hernández Cano, de 9 años. También le ocasionaron heridas leves a María del Carmen Hernández Cano, de 11 años.

UN AUTOMOVIL PORTUGUES CHOCA CONTRA UN ARBOL

Sobre las seis y media de la mañana de ayer, en la carretera de Valladolid, frente al paseo del Empecinado y cuando circulaba en dirección a Portugal, el coche matrícula S-DK-4822, que conducía Fernando da Sore Moreira de Carvalho, de 40 años, súbdito portugués residente en Alemania Federal, chocó contra un árbol, luego de saltar el bordillo.

El conductor y Antonio Alves da Costa resultaron con heridas de pronóstico grave. La esposa del conductor, María Antonia de Oliveira Gómes, de 29 años, su hermana María Fátima de Oliveira Gómes, de 13, y el niño de nueve años Antonio Manuel Oliveira da Costa, resultaron con lesiones leves. Todos ellos fueron trasladados a la Cruz Roja

Practicó diligencias la Policía Municipal.

INTERNACIONAL

MURIERON 16 PERSONAS AL CAER UN AUTOBUS POR UN BARRANCO, EN MEJICO

Se encuentran ocho cadáveres, en Chicago

San Luis de Potosí, Méjico (Efe).— Dieciséis personas murieron y veintidós resultaron heridas cuando el autobús en que viajaban chocó contra una barrera de contención y cayó a un barranco.

Según algunos de los heridos, el conductor del vehículo de pasajeros quedó dormido, momentaneamente, en las primeras horas de la madrugada.

El accidente ocurrió a unos cincuenta kilómetros de San Luis de Potosí, que está a 419 kilómetros al Norte de la capital del país.

UN MUERTO POR EXPLOSION DE UN TANQUE DE GAS

Méjico (Efe).— Un tanque de gas explotó ayer en una fábrica de tornillos y causó un muerto y diecisiete heridos en una barriada humilde de esta capital, informó la Policía.

El recipiente contenía unos 200 litros de gas. Al parecer, el estallido se debió a un cortocircuito. La explosión derribó techos y paredes, sepultando a los obreros que estaban en el taller.

INCENDIO EN UNA REFINERIA

Méjico (Efe).— Un incendio consumió unos 954.000 litros de gasolina, almacenada en un tanque en la refinería de Tula, unos 60 kilómetros al Norte de la capital.

La empresa estatal «Petróleos Mexicanos», PEMEX, afirmó que el fuego no ocasionó víctimas.

Según PEMEX, los bomberos y personal de seguridad industrial trabajaron unas tres horas para aislar el depósito incendiado de las demás instalaciones de la refinería, lo que finalmente se logró.

ASALTO A UN BANCO MEJICANO

Guadalajara, Méjico (Efe). Seis individuos, tras sorprender a dos gendarmes que montaban guardia y meterles en el maletero del coche patrulla, robaron ayer 66.000 dólares de una oficina bancaria local.

Según testigos del hecho, los delincuentes llegaron al establecimiento a bordo de dos vehículos y, tras dominar a los policías, entraron en el Banco, se apoderaron del dinero y golpearon a un empleado que trató de hacer sonar la alarma.

Según informaciones no confirmadas, tres de los asaltantes fueron detenidos.

SE ENCUENTRAN OCHO CADAVERES EN CHICAGO

Chicago (Efe-Reuter). — Agentes de policía descubrieron ocho cadáveres en una casa de las afueras de Chicago y dijeron que se teme que se trate de un asesinato en masa que puede haber ocasionado más de 30 víctimas.

«Vamos a efectuar un registro detenido de la casa, porque existe la posibilidad de que encontremos más cadáveres» dijo un portavoz de la Policía.

ATRACOS A TRES BANCOS, EN PARIS

París (Efe). —Tres establecimientos bancarios de París fueron hoy objeto de atracos a mano armada.

El primero se produjo en una sucursal bancaria del «B.N.P.», situada en un barrio céntrico.

Una hora más tarde, otros malhechores irrumpieron en una agencia del «Banco Vergne», en el distrito décimoquinto.

Al comienzo de la tarde, hechos análogos se repitieron en la agencia que el «B.N.P.» tiene en el Hospital Necker.

Según testigos presenciales, no se trataba de la misma banda. En el caso concreto del Hospital Necker, los atracadores eran cuatro negros.

El botín total rebasa un poco 200.000 francos (unos 46.000 dólares).

ESTADO DE LAS CARRETERAS

La Jefatura provincial de Carreteras informaba que, a las siete de la tarde de ayer, estaba cerrado al tráfico el puerto de Lunada, entre Espinosa y la provincia de Santander.

Es necesario el uso de cadenas para circular por la N-234, Sagunto-Burgos, entre el límite con la provincia de Soria y Salas de los Infantes. Asimismo, para circular por algunas carreteras locales de la zona de Salas.

Se necesitan cadenas para circular por la comarcal 111, Aranda-Salas, en el Cerro de Salas, por la comarcal 113, de Salas a Cenicero, entre Salas y Ezcaray, y puerto del Manquillo; también, en la zona del Norte de la provincia, en el puerto de Estacas de Trueba.

Se prevén heladas y zonas de niebla, por lo que se recomienda máxima precaución para circular.

UN DOMICILIO INVULNERABLE

La escalada de robos que hacen presa, cada día más, en indefensos hogares, obliga a tomar precauciones. Lo más razonable sería la instalación de PUNTOS FUERTES FICHET, que con blindaje especial, cerradura de técnica avanzada y hasta ocho puntos de anclaje, harán invulnerable cualquier domicilio.

Distribuidor exclusivo en esta zona:
DEANTE COMERCIAL
Labradores, 14
Teléfono 201621
Valladolid

En Navidad o Reyes

REGALE O REGALESE UN

Aspirador NILFISK

SERA SU MEJOR INVERSION

PRECIOS ESPECIALES

CONSULTENOS:

C. Alvarez

HEROES DE LA DIVISION AZUL, 3

TELEFONO 215877 — BURGOS

CAMIONES

PEGASO - EBRO - BARREIROS

Modelos —2 3 y 4 ejes con y sin volquete

Trailer con cabeza

Como nuevos y revisados

Condiciones de precio inmejorables

AUTO - REPUESTOS PALENCIA

TELEFONO 72 14 00 PALENCIA

anuncios por PALABRAS

Estos anuncios se reciben en nuestra Administración (Calle San Pedro Cardeña, 34, teléfono 211511) y Delegación (Vitoria, 13), de NUEVE Y MEDIA de la mañana a UNA de la tarde y CUATRO A SEIS de la tarde, así como en todas las Agencias de Publicidad. — PRECIO: CINCUENTA pesetas hasta diez palabras. Cada palabra más, CINCO pesetas.

Alquileres

SE NECESITA piso en alquiler, zona céntrica, con teléfono, calefacción. Llamar teléfono 216955.

SE ALQUILA casa de pueblo. Informes a los teléfonos 501004 y 183003.

NECESITO piso en alquiler, sin muebles. Llamar horas oficina teléfono 227958.

NECESITO local, en alquiler, zona Vadillos o limítrofes. Llamar teléfono 225089.

RITORT. — Alquila su piso, en el día administra, contratos, cobros. Reyes Católicos, 4.

ALQUILO local comercial, 130 m², junto a la iglesia del Carmen. Interesados llamar al teléfono 203005.

NECESITO pisos en alquiler. No importa zona. Con o sin muebles por temporada. Para mis empleados. No hay problema de pagos. Llamar al Telf. 218930.

SE ALQUILA piso amueblado. Telf. 201428.

Automóviles y accesorios

ANTES de comprar su vehículo de ocasión véalos y compruébelos sin compromiso en Automóviles Ducar. Casa la Vega, 15. Todas marcas.

DUCAR. Automóviles vendo las mejores marcas a mejores precios. Facilidades. Teléfono 229107.

TRACTORES de ocasión revisados magníficos precios facilidades de pago «Auto Burgos S.A.» Avenida del Cid 72 Telef 220350

AUTOMOVILES PEDROSA. Compra venta de toda clase de automóviles. Stock mínimo, ciento cincuenta vehículos para que usted pueda elegir. Garantizados. Facilidades hasta 24 meses. Teléfonos 220047 y 227767

AUTOMOVILES Fagór compra y venta de automóviles, todas las marcas, en calle Molino Salinas, s/n (Frente a Sala Haway) Capiscol. Facilidades de pago. Abierto sábados tarde y festivos

FUNDAS para su coche, confección y montaje en el día. Arahuetes. San Isidro 18 — Teléfono 207327

PARTICULAR, vende R-8 gasolina, normal. Teléfono 214708

SE VENDE 600 D. Citroen Break. Camino Casa la Vega, N.º 35, 3.º C.

ALQUILER sin conductor, coches nuevos todas las marcas «Servi Auto» Sanjurjo 9. Teléfono 222715

FURGONETAS, Avia y Ebro, plataforma Ebro 260, Avia 5.000 comercial con basculante y varios más. Ruera, calle Vitoria, 19.

AUTOMOVILES, 200 (Garaje 200), vende, todos los modelos nacionales, somos especialistas en coches de uno a tres años, mano de obra y piezas garantizadas, de 3 a 6 meses por escrito, nuestro lema es garantía y seriedad. Calle Vitoria, 200, teléfono 220733

EUROCASION es Trabado, S. L. concesionario Citroen Peugeot — Carretera Madrid-Irún Km 234. — Teléfono 200542

MERCADO NACIONAL OCASION Vehículos usados todas las marcas y tipos Revisados garantizados Facilidades Visítenos en «Autovicán» Sábados abierto

AUTOMOVILES Vidal Compra venta automóviles Vendemos toda clase de automóviles usados, totalmente revisados. — Facilidades hasta 18 meses Compramos su coche usado y se lo pagamos al contado Madrid 91 Teléfono 203461

EUROCASION les ofrece poder elegir entre más de 50 coches de todas las marcas.

EUROCACION. Seat 1.430-F

EUROCASION Citroen C S C Varios.

EUROCACION. Seat 127 2P

EUROCASION Citroen Dyan-6 Varios.

EUROCASION Citroen C-8 C-F Varios.

EUROCASION Citroen R-6 R-5 Varios.

EUROCASION Renault R-12

EUROCASION. Simca 1.200

EUROCASION. coches usados nuevos - Todas las marcas todos los modelos Carretera Madrid Irún kilómetro 234 Teléfono 200542

EUROCASION es la garantía. Trabado, S. L. Agencia Oficial Citroen - Peugeot. Carretera Madrid-Irún Km 234

VENDO Seat 1.200 Sport, letra D, óptimo estado. Telf. 211036.

AUTOMOVILES Varona. Compra venta de toda clase de automóviles y vehículos comerciales, hasta 3.500 kilos Garantizados. Mínima entrada Facilidades 6, 12, 18 y 24 meses. Madrid, 22. Teléfono 207087.

JUAN vende GS Palas, GS Club, GS C-8, Dyane 6, 2 HP, 132, 131, 1.430, 124 Sport, 124 Gas-oil, 124 Familiar, 124 D, 127, 2, 3 y 4 puertas, 850, 600, 1.200 E, 1.200, 1.000, R-12-S, R-5, R-6, R-7, R-8, 4-L, y varios modelos más. Revisados, garantizados. Calle Vitoria, 235 o Automóviles Gamonal. Calle Pedro Alfaro, 2.

SE VENDE coche M-G, matrícula M-693.751, en buen estado, barato, verlo. Cabestreros, 3-3.º-Izda.

VENDO R-8 y Seat 127 en muy buen estado. Calle Vitoria, 247 bajo.

HERTZ Alquiler sin conductor. — Rent a Car.

HERTZ alquila con kilometraje ilimitado y precios especiales a empresas.

HERTZ Alquílelo aquí. Entréguelo allá más de 50 oficinas. Estamos en los principales aeropuertos.

HERTZ. Aceptamos las principales tarjetas de crédito

ALQUILE un coche Hertz mientras reparan el suyo

HERTZ. Calle Vitoria 115, 220616

PARTICULAR vende Seat 1.430, BU-D. Llamar 226626.

VENDO 124, de particular a particular. Teléfono 210314.

VENDO R-8, particular a particular. Teléfono 212988.

VENDO Land Rover, Corto y Mini 1.000, como nuevos. Telf. 221914.

VENDO 127 impecable, 10.000 Kms. 240.000 pesetas. Telf. 213334.

VENDO Dyane 6, buen estado. Razón, calle Vitoria 200 A, 10-A.

Colocaciones

NECESITO chica interna, para señora sola, con informes. Reyes Católicos, 10-9.º A.

SE OFRECE pastor. Cabañes de Esgueva. Benito Arauzo.

T. M. CAFETERIA Omega. Daría la exclusiva de venta de sus máquinas y molinillos de café, de la zona Burgos y provincia. A persona introducida en el ramo de hostelería o similar, que disponga de local o almacén para exposición. Interesados escriban con referencia a: Talleres Martínez. Casa Ederrena. Calzada San Ignacio Herrera. San Sebastián. Teléfono 943/357052, en horas de oficina

SE NECESITA empleada del hogar Con informes. Razón, Avenida del Cid, 10-3.º. Teléfono 201803.

PRECISAMOS persona con tiempo libre y experiencia en mantenimiento mecánico. Preferible trabaje a turnos. Escribir facilitando datos personales al apartado 789 de Bilbao indicando en el sobre la Referencia 20.794.

SE NECESITA chica fija. Para informes, teléfono 214557.

PARA trabajo de encuesta durante el periodo navideño. Buscamos estudiantes universitarios o asimilados. Interesados contactar Sr. Rapaport. Martes, 26, a las 10,30 mañana, en Hostal Julia, de Aranda de Duero.

SE NECESITA pastor a zurrón. Plácido Camarero. Villatoro.

SE NECESITA persona con carnet de 1.ª, para trabajo autónomo. Teléfono 205814.

AYUDANTE de mostrador, se precisa. Cafetería Dover; presentarse Oficina Empleo. Referencia 8.102.

SE NECESITAN chicas de limpieza para Hostal. Teléfono 200249. (SEAF-PPO. 3.695).

SE NECESITA oficiala de peluquería. Interesados dirigirse Oficina de Empleo. Referencia 8.056.

DIRECCIONES mano o máquina Pagamos hasta 1.000 pesetas diarias Escribir Cruzada Verde Internacional Balmes 246 Barcelona 6

TRABAJOS caseros, direcciones hasta 30.000 mensuales. Escriventa, 793 Sevilla.

EXTERNA necesito, sabiendo obligaciones, para 9 mañana hasta 7 tarde. Inútil sin informes. Buen sueldo. Presentarse, por las tardes en Espolón, 2-3.º derecha.

Compras y ventas

SE VENDEN pavos y pollos, en Cogolloe. Sr. Domingo.

COMPRO colchones de lana y objetos usados. Paso a domicilio Teléfono 200374

ESTANTERIAS metálicas Dexion montaje inmediato Ruera Vitoria 19 Telf 203837

VENDO estufa butano, caldera calefacción carbón, armario de fregadera. 229531.

VIVEROS Gallo. Frutales, chopos, rosales, coníferas, setos. Covarrubias Telf 24.

VENDO cachorros pastor alemán, tres meses. Bar Gloria. Hospital del Rey.

OCASION. — Se venden jaulas de conejos. Germán Martínez. Ciruelos de Cervera.

ARBOLES frutales, árboles de sombra, arbustos, rosales, coníferas, plantas de jardín. Precios interesantes. Viveros Aldonza. Teléfono (941) 360899. Nájera (Logroño).

VENDO cristalería, para bar, económica, verla Doña Berenguela, N.º 7-1.º A.

SE VENDE perra joven Setter irlandés, con buen pedigrí. Llamar teléfonos 219950 ó 204824, de 3 a 5 tarde.

OPORTUNIDAD, abrigos astrakán marrón, lomos 25.000 y otro negro 18.000, talla 42-44 nuevos. Teléfono 225097.

Enseñanzas

INLINGUA. Preparación exámenes inglés, francés. Plaza Alonso Martínez 7 Telf 206851

INGENIERO superior de Matemáticas, Física, Química, B.U.P., C.O.U., experiencia. Teléfono 226026.

ACADEMIA Corte y Confección «Cruz». Corte y prueba. San Juan, 37-3.º izquierda. Teléfono 207808.

Fincas

SE VENDEN naves industriales, en carretera Madrid Informes Construcciones Serrano. Calle Legión Española. Telf. 201543.

SE VENDE piso. Teléfono 222708.

VENDESE mejor sitio Polígono Gamonal, espléndida nave 1.000 m² Facilidades. Teléfono (983) 232266 De 9 a 10 mañanas.

SE VENDE piso, tres habitaciones salón, calefacción individual. Informes portería Calle Lavaderos N.º 1-6.º E.

VENDO buhardilla. Informes. Barriada Juan XXIII, N.º 1, 2.º, 3.ª puerta Rafael García.

VENDO fincas en Boadilla del Camino (Palencia) Tratar con Ursi Alvarez de 12 a 2.

VENDO piso soleado, 4 habitaciones, calefacción central. Calle Nuestra Señora de Belén, Telf. 216306

VENDO piso céntrico. Informes Telf 219946.

VENDO piso, 5 habitaciones, P.º Las Fuentecillas. Telf. 209385.

VENDO piso, Gamonal, soleado y calefacción. Teléfono 207168.

PARTICULAR vende piso, Julio Sáez de la Hoya. Telf. 227198.

SE VENDE piso económico, calle Martín Cobos, N.º 1-9.º derecha, para más información, N.º 2-1.º derecha. Teléfono 212687 (La Ventilla).

VENDO piso con calefacción, muy soleado, económico. Francisco Grandmontagne. Informes, Alfareros, 5-1.º derecha.

URCE venta plaza garaje. Plaza San Bruno, con o sin cuarto trastero Telf 229111.

PISO, vendo Avenida Valencia, 2, calefacción central. Razón, portero.

LOCAL de 200 metros, calle Santader, doble altura. Santos. Julio Sáez Hoya, 8-6.º 5.

LOCALES con instalaciones completas doble altura y sótano, desde 126 metros, calle Calzadas, vendo o aporto en sociedad. Santos, Julio Sáez Hoya, 8-6.º 5.

VENDO piso Avda. Valencia 3-5.º-C. Teléfono 208611.

VENDO piso, Avenida Valencia, 3-5.º C. Teléfono 208611.

SANTOS. — Agencia Inmobiliaria, le ofrece sus servicios para la venta o compra de su piso o local. Calle Julio Sáez Hoya.

SANTOS. — Vendo piso, calle Trinidad, 5 habitaciones, 2 servicios. Precio interesante.

SANTOS. — Piso de lujo, 180 m², todos servicios, muy céntrico, plaza garaje. Calle Julio Sáez Hoya, N.º 8-6.º.

SANTOS. — Pisos en construcción, Barrio Jimeno, Avda. del Cid, Petronila Casado, 4 y 5 habitaciones, con plaza de garaje o sin ella.

VENDO parcela 5.100 metros; 3.000 edificables, bien situada, Polígono Industrial, precio interesante. Teléfonos 224892, 220156.

SANTOS. — Piso Santa Agueda, 5 habitaciones, con plaza de garaje.

SANTOS. — Vendo naves, Polígono Villalonquéjar Gamonal, Ctra. Madrid, desde 200 m² y precios desde 9.500 pesetas m²

SANTOS. — Pisos en General Vigón, 6 habitaciones, servicios centrales.

SANTOS. — Pisos en San Francisco, 4 habitaciones, exterior. Muy económico.

SANTOS. — Piso calle Madrid, 5 habitaciones, calefacción individual.

SANTOS. — Apartamentos de lujo, Gumen Beyre (Isla), 2 y 3 habitaciones, con plaza de garaje

SE VENDE piso libre, calle Doña Berenguela, N.º 8-1.º D.

SANTOS. — Piso calle Carmen, 5 habitaciones, servicios centrales

SANTOS. — Pisos Beyre (Isla), 5 y 6 habitaciones, con plaza garaje.

SANTOS. — Locales en Gamonal, calle Santiago, calle San Bruno Arzobispo de Castro, calle Vitoria, calle Francisco Grandmontagne, desde 25 m².

SANTOS. — Locales, Reyes Católicos, Avenida del Vena, desde 80 metros cuadrados

RITORT. — Compra pisos, aaprtamentos, locales nuevos usados, pago al contado. Reyes Católicos, 4.

RITORT. — Vende pisos en todas las zonas, nuevos, usados, entrada desde 300.000 pesetas. Reyes Católicos, 4.

RITORT. — Vende locales comerciales en todas las zonas, desde 20.000 pesetas metro Reyes Católicos, 4.

RITORT. Vende naves industriales, Palas Gamonal, Villalonquéjar, entrada 1.000.000 pesetas. Reyes Católicos, 4.

SE VENDE nave. Polo Ventilla, 550 metros, estrenar Telf. 224788.

SANTOS. — Vendo piso de ocasión, calle Vitoria (Gamonal), entrada 600.000 pesetas, servicios centrales.

SANTOS. — Pisos en Gamonal, calle Eladio Parlado, calle Santiago, calle Vitoria, Arzobispo de Castro, Carretera Logroño, 4 habitaciones, calefacción central o individual. Distintos precios.

VENDO piso, 122 metros, calefacción central, para informes, Carretera Logroño, 105, 2.º B.

SE VENDEN parcelas de 4 a 5.000 metros, Polígono Gamonal una con nave de 600 metros. Llamar teléfonos 224748 ó 229701.

VENDO piso. Teléfono 229759.

VENDO piso calle Vitoria, 179, 8.º, F. Visitar: sábado, de 4 a 6 y domingo, de 12 a 2.

VENDO piso, Romanceros, económico, calefacción. Informes, Huerto del Rey, 2-3.º centro.

VENDO piso, Gamonal, económico. Informes: 211837.

SE VENDE piso, económico, calle San Francisco, 50-6.º B, ver tardes, de 4 a 8.

SE VENDE o alquila buhardilla, toda de parquet. Llamar 219315.

VENDO piso Grandmontagne, 11, 2.º B, precio interesante. De 7,30 a 8,30 tarde.

RITORT. — Vende piso, 900.000 pesetas, 4 habitaciones y un servicio, entrada 400.000, resto 5 años. Reyes Católicos, 4.

SE VENDE o alquila nave 1.600 m² en Polígono Industrial Villalonquéjar Informes señor Martínez teléfono 223710.

SE VENDE piso calle Santa Cruz Informes, teléfonos 201045-46

VENDO piso nuevo. 215404.

VENDO 2.º piso en calle Salas, 14. Informes, Salas, 16. Mercería.

SE VENDE piso, próxima entrega, céntrico, teléfono 217959 (de 1 a 3,30 y 6 en adelante).

APARTAMENTO con muebles, calefacción eléctrica, zona centro. Ocasión Prigo.

PRIGO. — Burgense, cuatro dormitorios, salón, baño, aseo, calefacción central.

PRIGO. — Calle Madrid, cuatro dormitorios, salón, baño, cocina, calefacción.

PRIGO. — Carretera Poza, cuatro habitaciones, estrenar, parquet, exterior. Facilidades pago.

PRIGO. — Pisos construcción Gamonal: cuatro habitaciones, servicios centrales. Informes, Vitoria, 175.

PRIGO. — Luis Alberti, cuatro habitaciones, calefacción central, garaje, estrenar. Exterior.

PRIGO. — San Pedro Cardeña, tres dormitorios, salón, baño, terraza, trastero.

PRIGO. — Plaza Cruzada, cinco habitaciones, amplia terraza, buenas vistas. Calefacción.

PRIGO. — Pisos económicos zona centro; Sedano, San Cosme, Santa Agueda.

PRIGO. — Edificio Otamendi: amplio apartamento, muy decorado, servicios centrales

PRIGO. — General Sanjurjo, cinco habitaciones, salón, calefacción, exterior, muy soleado.

PRIGO. — Agentes Propiedad: Moneda, 13; Aparicio Ruiz, 5; Vitoria, 175.

PRIGO. — San Pablo, dos pisos, cuatro dormitorios, salón, baño, exteriores.

ARANDA

PASO LA TRADICIONAL LOTERIA DE NAVIDAD

SESION ORDINARIA DEL PLENO MUNICIPAL

A la hora anunciada de las nueve de la noche, el pasado jueves y en primera convocatoria, se reunió el Ilustre Ayuntamiento en sesión plenaria, tratando y acordando los asuntos siguientes:

Se dio lectura al acta, en borrador, de la sesión anterior, que fue aprobada por unanimidad.

En cuanto a la adquisición por concierto directo de calderas para la calefacción del edificio de las Madres de Misericordia, donde están sitas algunas escuelas que se encuentran temporalmente de vacaciones, en razón a carecer de la calefacción necesaria, máxime teniendo en cuenta la crudeza invernal, se acordó concertar la instalación de calderas con la Agrupación Arandina de Instalaciones.

En la sesión anterior se acordó la adquisición de abrigos para la Policía Municipal y se acordó en este sentido mediante concurso entre varias firmas, habiendo acudido a mentado concurso cuatro firmas de las que, una vez estudiadas las diferentes propuestas, se acordó adjudicar la confección de los uniformes a la firma que en mejores condiciones lo hiciera, resultando ser la firma Moradillo.

PERSISTE LA INTENSIDAD DEL TIEMPO FRIO

No ha disminuido la intensidad del tiempo frío, sino más bien durante la última noche se ha llegado a registrar temperaturas de hasta 8 grados bajo cero. En el día del jueves, la temperatura diurna estuvo bajo cero y buena prueba de ello es que la nieve que quedaba se helase dificultando la circulación en aquellas calles del extrarradio, que parece no son de la población, semejando un abandono absoluto por parte de las autoridades y sus servicios que no se preocupan más que de las vías céntricas.

Es lamentable que al cabo de tres días que se produjo la nevada todavía muchas calles, como decimos de los extrarradios permanezcan con nieve en sus calzadas y aceras, supeditadas o en espera de que haga sus efectos la propia naturaleza.

Aunque en la mañana de ayer lució el sol, no así con la fuerza necesaria como para dejar expeditas todas las calles, considerándose, a última hora, algunas de ellas como sumamente peligrosas, teniendo que transitar por ellas, como vulgarmente se dice «pisando huevos».

En la noche del jueves al viernes, fueron numerosas las botellas de bebidas, como de gaseosas, que explotaron y que habían sido dejadas a la intemperie, así como se helaron productos alimenticios que se dejaron en terrazas cubiertas o cerradas.

LOS CONFLICTOS QUE CREAN LOS MALOS APARCAMIENTOS

Si dificultades crean, de ordinario, los malos aparcamientos, que normalmente se realizan montando los vehículos sobre las aceras, a escala mucho mayor se origina con el tiempo actual.

Ante los problemas que suelen crear el frío y el hielo, si se une el que los vehículos se encuentren mal aparcados y sobre el pavimento de las aceras, los problemas que se crean con este estado de cosas son de una dimensión indescriptible pues el peatón se encuentra entre la opción de circular por la calzada helada o permanecer quieto en espera de alguna eventualidad, nada probable, de que no haya circulación por las calzadas, so pena de correr el riesgo de resbalar y ser víctima de algún fortuito accidente que sería de lamentar.

NAVIDADES BLANCAS

Con razón se puede decir este año que vamos a tener unas Navidades blancas, cosa que ya habíamos olvidado, por los años que llevamos transcurridos sin conocer la nieve en nuestras calles, pues aparte de la nevada y sus consecuencias, de que venimos ocupándonos estos días con preferencia, a juzgar por la crudeza de este comienzo de la temporada invernal, es de esperar que las nevadas se repitan con igual o mayor intensidad.

PASO LA TRADICIONAL LOTERIA DE NAVIDAD

El tradicional sorteo de Navidad, hasta el momento, ha transcurrido para nuestra población digamos sin pena ni gloria, a juzgar por las noticias que hasta nosotros han llegado hasta el momento de escribir estas cuartillas. En todo caso algún reintegra y alguna pedrea, pero nada más que conozcamos.

Nos queda el tradicional consuelo de decir: «Otra vez será» y así seguiremos diciendo lo mismo, sorteo tras sorteo y año tras años. «Mal de muchos...»

FARMACIA DE GUARDIA

Señora hija de don Julio Mira, en plaza del Caudillo núm. 13.

ESTA TARDE, BURGOS PROMESAS - GIMNASTICA ARANDINA

Esta tarde, a las 3,45, si el tiempo no lo impide, como se dice en lo sfestejos taurinos, se celebrará el anunciado partido de fútbol entre el equipo de la Tercera División de la capital y la Gimnástica Arandina, a beneficio de la Campaña de Navidad de la capital de la Ribera.

Un partido que, en principio se presenta adverso para su celebración, a juzgar por el tiempo que hace, pues son muy de tener en cuenta las circunstancias del tiempo y las inclemencias que han de sufrir y aguantar tanto jugadores como público asistente, pese a la rivalidad regional pues, al fin y al cabo se trata de un partido amistoso en el que nada se ventila, a no ser la confrontación y estado de los jugadores de ambos equipos.

De todas las maneras, habrá que esperar al día que hoy amanezca y ver las posibilidades de que pueda celebrarse.

DISTRIBUIDOR OFICIAL

CASA VIDAL

PHILIPS COLOR

BLANCO Y NEGRO

CONSULTE NUESTRO NUEVO SISTEMA DE VENTA

A PLAZOS HASTA 36 MESES

MADRID, 4 Y 26 — TELEFONO 201145

Anuncios por palabras

VENDO piso, Santa Ana, 2.200.000, calefacción. Informes, Madrid, 22-2.º centro.

OPORTUNIDAD, vendo local 150 m. Avenida Vena. Teléfonos 212093, 216993.

VENDO finca parcelada en Los Ausines y huertos en Revillarruz. Informes, teléfonos 226580, 202860. Burgos.

Ganados y aperos

SE VENDE rebaño de ovejas Cabañes de Esgueva Benito Arauzo.

¡AGRICULTOR! Haga una buena siembra ahorrando semilla y abono con una sembradora combinada «Solá». Nosotros la tenemos. Le esperamos en Suministros Sainz Avenida del Cid, 85 Burgos y Medina de Pomar.

SE VENDEN jatos y 20 ovejas Brizuela. Masa.

GANADERO, después del ordeño aplicar ungüento para ubres evita grietas e inflamaciones. Venta en farmacias.

VENDO 40 borras a parir en Febrero en Pinilla de Barruecos. Jaime Mamolar.

VENDO 25 cerdos de 25 a 30 Kgs. Lomana. Villasilos.

Huéspedes

ALQUILO habitación. 207470.

SE DA habitación con derecho cocina a señorita. Información, Carretera de Logroño, 19, 7.º I.

Televisores

RADIO CARACAS Reparación televisores todas marcas a domicilio. Instalación y reparación antenas colectivas e individuales. Calzadas 18. Tel. 221529.

REPARAMOS al día televisores todas marcas «Tele-Orly». Teléfono 224139.

VENDO por necesidad televisor alemán color 26", por 78.000. Teléfono 228024.

Traspasos

LOCAL de 50 metros cuadrados, céntrico, traspaso, muy barato. Santos, Julio Sáez Hoya, 8-6.º 5.

RITORT. — Traspasa tiendas alimentación, droguerías, céntricas, 400.000 pesetas, rentas bajas. Reyes Católicos, 4.

LOCAL de 600 metros cuadrados, instalado, de lujo calle Vitoria de Gamonal, traspaso económico. Santos, Julio Sáez Hoya, 8-6.º 5.

SE TRASPASA bodega Carlos, calle Arzobispo Pérez Platero, N.º 3. Informes en la misma llamando al teléfono 222164.

TRASPASO librería céntrica. Telf. 208575.

Varios

DIMSA Sistemas electrónicos de alarma - Bancos pisos tiendas Avisos teléf 202054

SISTEMAS de alarma proteja su piso, establecimiento comercial con seguridad Tronic Infórmese Telf 201207

DOY gratis vivienda amueblada a matrimonio sólo gratificaré algunos servicios Apartado 37 Burgos

REPARO puertas-ventanas aluminio y hierro a domicilio Tel 200321

RELACIONAMOS discretamente con fines matrimoniales Escribiendo al apartado de Correos 1.009 Santander

SE AFINAN y arreglan pianos y armoniums. Telf. 227403.

Offset

y toda clase de trabajos tipográficos en TALLERES GRAFICOS «Diario de Burgos» Calle San Pedro Cardeña, 34. Teléfono 217358 y «Papelería Tagra» calle Vitoria, 13 Teléfono 202852.

nuestra PROVINCIA

MIRANDA ◁ ▷ ACTUALIDAD

EL ORFEON MIRANDES, RESPONDE

En el Diario «La Gaceta del Norte» de fecha 20 de Diciembre y en su Sección de Miranda de Ebro, la Dirección del Centro Residencia de Ancianos San Miguel del Monte, hace pública una carta, con cuyo concepto en forma alguna podemos estar de acuerdo; más como todo es opinable, vamos a hacer una sucinta relación de los hechos, sin otro fin de que el pueblo como árbitro único las actitudes juzgue.

1.— El Orfenón Mirandés, según costumbre inveterada, ha venido actuando durante los últimos años en la Residencia de nuestro querido San Miguel, con objeto de llevar un poco de amor y un cariño grande a toda persona de la tercera edad allí residente, consciente eso sí, de tan parco homenaje a hombres y mujeres que en el sacrificio anónimo de su hacer cotidiano, rendidos por los años, buscaron cobijo en la benemérita institución.

2. — Este año y por circunstancias que en momento alguno nuestro Orfeón, que también es vuestro, por ser mirandés, pudo preveer, se encontró con una subvención de 20.000 pesetas que la Sociedad Recreativa Danubio, le había ofrecido por dos actuaciones navideñas; una en San Miguel del Monte y otra en pro de todos los mirandeses que deberá tener lugar en el Cine ITI, de nuestra localidad, próximamente a anunciar.

1.— El Orfeón Mirandés, se- línea consecuente con su pensamiento, estimó que su Concierto a los residentes de la Entidad aludida, debía una una vez más ser absolutamente desinteresado, y como consecuencia esas 20.000 pesetas destinarlas a los clásicos obsequios de amor y amistad, tan propios en épocas navideñas.

4. — La Junta Directiva, con ignorancia que no es disculpable, creyó se trataba de unos sesenta acogidos en términos redondos, mas expuesta en San Miguel la idea, (por cierto bien acogida), se encontró con la sorpresa de que sus residentes casi llegaban a triplicar la cifra previamente estimada. Ante este hecho y con la mejor buena fe, se optó por hacer partícipe de la idea a todo el pueblo de Miranda, mediante una llamada en Prensa y Radio.

De todo cuanto antecede tuvo conocimiento previo el presidente de la Diputación burgalesa, por habérselo hecho constar así la Junta del Orfeón, en escrito de fecha 14 de Diciembre.

Ante las circunstancias expuestas, se pensó en hacer una gran fiesta en San Miguel del Monte, para solaz de todos sus moradores y a tal efecto, se estimó oportuno colocar un gran árbol de Navidad profusamente adornado e iluminado con elementos propios a este fin, situando en el mismo un obsequio personal a cada uno de los residentes. Situar delante del mismo, como expresión de religiosidad navideña, un Nacimiento viviente y en ese marco la actuación de nuestra Masa Coral.

Estos son los hechos escuetos, ni más ni menos se ha pretendido; no obstante, por determinados miembros que en la Prensa a nuestra idea respondieron, parece habérsele dado, una interpretación al margen de toda verdad y con notorio error, que en forma alguna podemos concebir.

Jamás hemos pensado en hacer humillación o herir a personas a quienes desde lo más profundo del corazón, rendimos, junto al mayor de los respetos, amor y gratitud; no obstante y si alguna persona tras estas aclaraciones, se sintiere ofendida, sepa de antemano que, con toda humildad, la pedimos perdón.

Amor y gratitud es propio de la Navidad, que el pueblo las actitudes juzgue.

LA JUNTA DIRECTIVA

Nota. — Para conocimiento de todos, se hace constar que al margen de toda otra intención con el cariño de siempre, nuestro Orfeón Mirandés, actuará el próximo sábado día 23 a las 8 de la tarde en la Residencia de San Miguel del Monte, invitando a colaborar en el acto a todo el pueblo de Miranda.

Ruera hifi

1948 - 78 Ruera 30 AÑOS DE ALTA FIDELIDAD

LA MEJOR FORMA DE COMPRAR ALTA FIDELIDAD

Le invitamos a nuestra Sala de Audiciones para que Vd. mismo seleccione la cadena de sonido que mejor se adapte a sus necesidades: presupuesto, tamaño de la estancia, decoración, etc.

Le ofrecemos 7600 distintas posibilidades, que podrá escuchar y comprobar en el acto, entre las mejores marcas mundiales de audio.

Para asesorarle, le sugerimos 6 cadenas perfectamente equilibradas.

Seney 1.713 pesetas al mes	PIONEER 1.557 pesetas al mes
LUXMAN 3.738 pesetas al mes	ONKYO 2.492 pesetas al mes
AKAI 2.180 pesetas al mes	ELECTOWN 1.869 pesetas al mes

RUERA - Plaza Mayor 33 - BURGOS

NOTICIARIO LOCAL

SOBRE LA SEGUNDA MUESTRA DE CINE MARGINAL

Como ya es sabido del 26 al 30 del presente mes se celebrará la «Muestra de Cine Marginal», que es la segunda que se hace en nuestra ciudad.

Parece que el panorama cultural se va animando poco a poco en Miranda y en lo que se refiere al cine podemos destacar, a parte de las proyecciones semanales del cine-club, la «Semana de Cine Político y Social» que tuvo lugar el pasado Septiembre, y la «Muestra de Cine Marginal», que al ser esta su segunda edición parece tener solución de continuidad en los próximos años, ya que no está de más que Miranda tenga su propia muestra de cine, aún considerando las dificultades con que se encuentran sus organizadores, dificultades que en parte tienen mucho que ver con las que afectan a todos festivales de cine que se hacen en España, recordemos el de Benalmádena y más recientemente el de Valladolid y Bilbao.

Algunas de las películas que se proyectarán en esta segunda Muestra son «Sobrevivir en Mauthausen» y «Gitanos sin Andreu, primer premio en el romancero» de Lorenzo Soler, «El Pitus» de Eugeni Anglada, así como «Valdemar», «No se admite personal», etc.

Los films que han sido galardonados en otros festivales y que podremos ver aquí son «El Incorformista» de Ana Miguel Festival Internacional de Teherán, «Ojos de perro azul» de Ivo Antonov que fue premio a la mejor fotografía en Vitoria y seleccionada en el estival de Venezuela; «Valdemar» obtuvo la Medalle de Plata en el VIII Festival de Cine Fantástico y de Terror de Sitges.

A pesar de que esta Muestra de Cine no tiene carácter competitivo, todos los espectadores que los deseen podrán votar después de cada sesión a la película que a su juicio merece ser destacada.

Las proyecciones se celebrárán entre los días 26 al 30, a las 8,15 de la tarde, en la sala de del cine ITI.

MEMORIA DEL MARATON ORGANIZADO POR EL CLUB LECHE»

Organizado por el Club «Leché» de Miranda de Ebro, cuyo presidente es D Eduardo Leché, se celebró en esta ciudad, un Maratón popular con participación de numerosas personas (unas doscientas aproximadamente)), a pesar de las malas condiciones atmosféricas, principalmente la lluvia.

La hora de la salida fue a las diez y media de la mañana, haciendo el siguiente recorrido: se partió del Gimnasio Club «Leché», efectuando el itinerario por las principales calles mirandesas y sus alrededores

Tanto la Meta como la Salida coincidieron en el Gimnasio mencionado

Se contó con la colaboración del Excmo Ayuntamiento de esta ciudad para facilitar la marcha de los atletas, la cual se realizó sin novedad.

Participaron en la presente prueba deportiva los componentes del Club «Leché» de Miranda de Ebro, así como los atletas de diferentes localidades tanto de la provincia como de fuera: Aranda de Duero Burgos, Vitoria...

Resultó ganador de la prueba el Sr Manguán de 38 años, natural de Aranda de Duero campeón de España de esta modalidad. Su duración fue de 53 min. en el recorrido de 9 km. aproximadamente

Finalmente alrededor de las 2,30 se repartieron los trofeos a los ganadores. Estos fueron donados:

—Dos, por el Consejo Superior de Deportes de Burgos.

—Uno, por el Excmo. Ayuntamiento de Miranda de Ebro.

—Y tres medallas patrocinadas por el Club Leché».

LISTA DE LOS GANADORES

1. — Santiago Manguán Pascual, de Aranda de Duero.
2. — Julio Peñalba Delgado, de Aranda de Duero.
3. — Angel Pérez Gutiérrez, de Aranda de Duero.

Primer local: Jesús María Azcona.

—Trofeo a los más jóvenes: Alberto Eduardo Leché. Yolanda del Val.

Trofeo al más veterano: Sr. D. Melchor Gil Villegras.

U.G.T. AL PUEBLO DE MIRANDA

Ante las próximas fiestas de Navidad, la U.G.T. que siempre se caracterizó por su fraternidad, envía una calurosa felicitación de Pascuas y un más venturoso Año Nuevo a todos sus afiliados y Pueblo en general.

LLAMADA DE CRUZ ROJA

El presidente de la Asamblea provincial de Cruz Roja D. Valentín Niño Aragón, junto con los directivos de Cruz Roja de Miranda, Sres, Aguirrebeña, Haza, Roa y Escobar se reunió en Briviesca con la totalidad de los miembros directivos de la Asamblea local de aquella localidad burgalesa.

Tras la celebración de esta reunión que resultó en todo momento muy cordial, la Asamblea de Cruz Roja en Briviesca comienza a trabajar con ganas y para que esta labor pueda ser más fructífera y positiva, se hizo entrega de los locales que en esta localidad ocupaba anteriormente la Jefatura de Tráfico, esperándose que con la disponibilidad de estos locales la labor de Cruz Roja en la capital de la Bureba sea mucho más positiva.

Por otra parte y aprovechando la presencia en esta reunión de los directivos de Cruz Roja Mirandesa —de la que por otra parte dependerá el destacamento de tropas en Briviesca— se hizo entrega a éstos por parte del Sr. Niño Aragón, de la copia de acta en la que se autoriza el desembolso de quince millones de pesetas para la nueva sede de Cruz Roja en Miranda, desembolso que por otra parte se desglosa en doce millones a cargo de la Asamblea Suprema Nacional de Cruz Roja y los tres restantes a cargo de las disponibilidades —por otra parte escasas— de la Asamblea de Miranda.

Nuevamente y dada esta circunstancia Cruz Roja hace un llamamiento a la generosidad de los mirandeses para que contribuyan con su donativo a la realización de esta importante obra.

NUEVA JUNTA DE LA S.R.C. «PEÑA LOS VETERANOS»

Ha quedado constituída, con esta fecha, la Junta Directiva de la S.R.C. «Peña Los Veteranos» deseándoles toda clase de aciertos y satisfacciones en el desarrollo de su labor en bien de la Peña y de la fiesta de S. Juan del Monte.

DIRECTIVA

Presidente.— D. Fermín Ortiz de Pinedo; vicepresidente primero.— D. Enrique Sáez Ameyugo; vicepresidente segundo.— D. Mariano Martínez Villota; secretario, D. José Luis Ortiz de Pinedo; tesorero, D. Francisco Sáez, contador, Dr Alejo Modrego; recaudador, D. Manuel García López.

Vocales. — Sección cultural: D. Salvador Moneo Gómez, D. César González, D. Ricardo Heredia.

Relaciones públicas.- D. Luis Elías Ulecia, D. José María García Corcuera.

Control y abastecimiento de la sociedad. — D. Tomás Sáez, D. Fernando Ruiz.

Control y abastecimiento de La Laguna. — D. Emilio Blanco, D. José Luis González.

Servicios auxiliares. — D. Jaime Santiago, D. Rafael Rebellón.

Nuestra más cordial felicitación a todos.

Miranda de Ebro, 19 de Diciembre de 1978.

BANDA INFANTIL DE «LOS VETERANOS»

Con motivo de las fiestas navideñas, se comunica a todos los componentes de la Banda Infantil de la Peña de «Los Veteranos», que el día 28, festividad de los Santos Inocentes, a las siete de la tarde en los locales del domicilio social, tendrán merienda, durante la que volveremos a tomar contactos, con vistas a la reanudación de los ensayos. Esperamos la puntual asistencia de todos a la merienda.

«AGUINANDO AL GUARDIA MUNICIPAL»

Durante los días anteriores a Navidad, y como es habitual desde la fundación del Moto Club Mirandés, hacemos un llamamiento a los mirandeses para que con su «aguinaldo» demuestren que se aprecia debidamente la labor que día y noche desarrollan nuestros guardias municipales.

En varios lugares de nuestra ciudad se han colocado anuncios que nos recuerdan que de la generosidad de los mirandeses depende el que estos vigilantes del orden pasen unas felices y dulces fiestas navideñas.

Todas las personas que quiera contribuir con su «aguinaldo», pueden pasarse por el Cuartelillo de la Policía Municipal que está situado en los bajos del Ayuntamiento para depositarlo.

AYUNTAMIENTO DE BURGOS

ANUNCIO

CONCURSO

Objeto del contrato. — La remodelación y nueva instalación de cruces semafóricos así como la centralización de todos los cruces existentes en la calle Vitoria, Conde Vallellano y Paseo de la Quinta, con un total de 27 intersecciones.

Tipo de licitación. — 17.875.595 pesetas, a la baja.

Presentación de plicas. — En el Negociado de Contratación del Excmo. Ayuntamiento, durante las horas de oficina y hasta las trece horas del día 15 de Enero de 1979.

Otros detalles. — Los anuncios han sido publicados en los Boletines Oficiales de la Provincia y del Estado números 279 y 302 respectivamente.

Burgos 22 de Diciembre de 1978.

EL ALCALDE,
El teniente de alcalde,
Ilegible

DEPORTES

COMENTARIOS ITALIANOS

«La selección española no pudo ocultar que era un equipo experimental o improvisado»

Roma (Efe). — La Prensa italiana califica hoy de «modesta e inexperta» a la selección española de fútbol que ayer perdió en el Estadio Olímpico de Roma por 1-0 frente a Italia.

«Kubala mandó a la cancha un equipo intrascendente, rico sólo de buena voluntad pero con dos o tres jugadores (Solsona, Marcelino, Leal) de discreto nivel internacional», comenta hoy el «Corriere dello Sport» de Roma.

Según la «Gazzetta dello Sport» de Milán, el juvenil equipo español «se reveló aún más experimental de cuanto se podría haber supuesto, pues mostró agilidad y cierta técnica pero careció totalmente de experiencia».

La publicación subraya que «Kubala necesita seguir apelando a hombres de mayor nivel para poder luchar con posibilidades a nivel internacional» pero también destaca que «en el primer tiempo la defensa española rindió muy bien».

El «Corriere della Sera» de Milán afirma que «la formación ibérica resistió modestamente a las incursiones italianas y dio algunas demostraciones de bravura hacia la mitad del primer tiempo, pero sin poder ocultar que era una alineación improvisada y experimental».

La Prensa deportiva italiana coincide en que Marcelino, en el primer tiempo, fue la mejor figura española y subraya que Leal, San José y Solsona cumplieron bien su cometido.

BOXEO

SABADO, 23 DE DICIEMBRE — 8,30 NOCHE

POLIDEPORTIVO I. E. M. F.

(Cardenal López de Mendoza) Calle del Carmen

5 COMBATES AFICIONADOS 5

A TRES ASALTOS DE TRES MINUTOS

SELECCION DE MADRID

CONTRA

SELECCION DE BURGOS

MADRID — BURGOS

PLUMA — MIGUEL BARCINA — ELENA SANCHEZ III (Miranda de Ebro)

LIGERO — VILLA MURILLO — HERNANDO I MATILLA

PLUMA — SANCHEZ — CANO

Venta de localidades:
BAR CANTARES Y CAFETERIA CAREY

SERVICIO EMPRESAS BURGALESAS

◆ JUGUETES ◆

Avda. Valencia, 7 BURGOS

GRAN OFERTA

EN

T. V. - BOGAR

COMPRANDO UN TELEVISOR
BLANCO Y NEGRO O COLOR
REGALAMOS
UNA MAGNIFICA CUBERTERIA

T. V. - BOGAR

SAN JUAN DE ORTEGA, 4

Galerías Inmaculada letra K

GOLF

Antonio Garrido y José M.ª Cañizares renuevan su título nacional

Los hermanos Ballesteros, descalificados

Borriol (Castellón) (Efe). Antonio Garrido y José María Cañizares se proclamaron vencedores del campeonato de España de golf para profesionales que han terminado hoy en el Club de Golf del Mediterráneo.

Esta última vuelta disputada con sol, pero con viento en ocasiones, ha confirmado el dominio de los ganadores, a pesar del ataque final de Avelino Cabo y Calero que han recortado la diferencia de seis golpes quedando a dos puntos de los ganadores.

Como se presumía, hoy ha habido cambios en los primeros puestos, ya que se han hundido las parejas Luis González Manuel Velasco, Manuel García Alfonso Hernández y Antonio Requena-Alfonso Piñero, atenazados por la presión y los nervios.

Severiano y Manuel Ballesteros, una de las parejas más importantes del certamen por su valor en conjunto y por la indiscutible popularidad de Severiano, número uno europeo, han protagonizado la auténtica anécdota de la jornada al quedar descalificados por anotarse equivocadamente una puntuación.

Clasificaciones:

1.—Antonio Garrido - José María Cañizares, 285.

2.—José Avelino Cabo - Manuel Calero, 287.

3.—Jaime Gallardo Francisco Abreu, 290.

4.—Manuel Cabrera - Manuel Montes, 293.

5.—Germán y Patricio Garrido, 295.

6.—Rafael del Castillo - Manuel Alvarez, 296.

—Agustín Gallardo - Rafael Gallardo, 296.

8.—Juan Cruz Tomás Rodríguez, 297.

—Antonio Rfequena - Alfonso Piñero, 297.

10. — José Rivero - Angel Matías, 298.

—Luis González - Manuel Velasco. 298.

GUIA PROFESIONAL

F. J. DEL CAMPO
PIEL Y VENEREAS
Clínica de San Juan de Dios

V. Ojeda Carcedo
APARATO DIGESTIVO
Y NUTRICION
METABOLIMETRIA
Análisis clínicos — Rayos X
Consulta, de 10 a 1 y 4 a 6
Vitoria, 20, 2.º
Teléfonos: 203667 y 218966

Angel Guerra García
PULMON Y CORAZON
Consulta, de 4,30 a 6,30
Calatravas, 3, 3.º derecha
Teléfono 207275

Alonso Bañuelos
OFTALMOLOGOS
Medicina y Cirugía de los ojos.
Espolón, 2. Teléfono 209349

JOSE ALONSO
MEDICINA INTERNA
CORAZON Y NUTRICION
RAYOS X
Consulta, 12 a 2 y 5 a 7
Espolón, 24, 2.º. Telf. 201912

José M. Martín Iglesias
Pedro Martín Iglesias
MEDICOS
Horas de consulta, de 10 a 2
ANALISIS CLINICOS
ELECTROFORESIS
BACTERIOLOGIA
Avenida Reyes Católicos, 10
Teléfono 221166
Edificio Estudio, 2.º B
Sábados, de 10 a 12

V. MATEOS OTERO
CIRUGIA GENERAL
Traumatología y Ortopedia
Consulta, de 4 a 6 y horas concertadas excepto sábados
Avenida del Cid, 8, 2.º
Teléfono 206453

Dr. M. A. RIVAS LOPEZ
REUMATOLOGO
Consulta previa petición de hora.
Teléfonos: 228456 y 209116
Reyes Católicos, 4, 1.º B

JOSE MUÑOZ AVILA
RIÑON, PIEL
Y VIAS URINARIAS
Almirante Bonifaz, 12, 1.º
Teléfono 201539

OPTICA IZAMIL
Graduación gafas - Adaptación lentillas
Técnicas modernas
LAIN CALVO, 28

Lea Vd. siempre DIARIO DE BURGOS

AUTOMOVILISMO

PILOTOS Y MARCAS DE FORMULA - 1 QUE DISPUTARAN DURANTE 1979

Madrid (Efe). — Después de los diferentes cambios de pilotos entre unas escuderías y otras y la desaparición de algunas de ellas, así se presenta la temporada 1979 de fórmula 1, que comenzará el próximo día 21 de Enero en Buenos Aires.

LOTUS

Mario Andretti, campeón del Mundo de 1978, de 38 años, comandará la escudería. El segundo piloto será el argentino Carlos Reutemann que proviene de Ferrari. El manager seguirá siendo Colin Champan, que ha declarado que tendrá un nuevo coche para el Gran Premio de España.

FERRARI

Jody Schckter, sudafricano, será el primer piloto, con Gilés Villeneove, canadiense, en su segunda temporada en la escudería de Maranello.

TYRRELL

Los pilotos serán franceses, Didier Pironi y Jean Pierre Jarier. De momento Ken Tyrrell no tiene patrocinador.

BRABHAM

Segunda temporada en la escudería del campeón mundial de 1977, Niki Lauda, que tendrá coom segundo piloto a uno de los nuevos, Nelson Picque, de Brasil, que viene de la fórmula 3.

WOLF

De momento la escudería canadiense contará solamente con James Hunt. Su piloto del año pasado fue Jody Scheckter, esta temporada en Ferrari.

LIGIER

Otros dos pilotos franceses, el veterano en el equipo Jacques Laffite y Patrick Depailler, que viene de Tyrrell. Ligier ha contratado un nuevo piloto y ya no usará motores Matra, sino Ford.

MC LAREN

El sustituto en Mc Laren, de James Hunt como primer piloto será John Watson manteniendo como segundo al francés Patrick Tambay.

RENAULT

Un coche que añadir al que condujera Jean Pierre Jabouille el pasado año. Esta vez lo conducirá René Arnoox, otro francés. Y van siete.

SHADOW

De momento tres caras nuevas en la Fórmula uno para tres monoplazas El hawaiano Danny Ongais, el holandés Jan Lammers —campeón europeo de Fórmula 2— y el italiano Elio de Angelis.

WILLIAMS

Continúa de primer piloto Alan Jones, con la ayudo como segundo del veterano suizo Clay Regazzoni. Otra escudería que alineará dos monoplazas en lugar de uno.

ARROWS

Como primer piloto el controvertido Riccardo Patresse, italiano, que será acompañado por un menos temperamental alemán, Jochen Mass.

Ensing Ats y Copersucar tendrán un solo piloto Derek Daly irlandés, Hans Stuck, alemán y Emerson Fittipaldi, brasileño, serán los que se encarguen de su conducción.

En resumen, siete pilotos franceses, dos italianos, dos alemanes dos brasileños, dos norteamericanos, dos ingleses, un argentino, un sudafricano, un canadiense, un austriaco, un holandés, un suizo un australiano y un irlandés.

CATEGORIA REGALO
MAQUINA ESCRIBIR
Olympia
De la Vega
Madrid, 2 BURGOS

Samaranch gestiona la participación rusa

En las pruebas de cross de Elgóibar y San Sebastián

Elgóibar (Guipúzcoa) (Efe). — Juan Antonio Samaranch, embajador español en la URSS, realiza gestiones en Moscú cerca de los organismos soviéticos para intentar el desplazamiento de crossistas rusos a las pruebas internacionales de Elgóibar y San Sebastián

Recientemente, una comisión de industriales guipuzcoanos relacionados con el sector de la máquina-herramienta, efectuaron una visita a Samaranch y en ella le propusieron tales gestiones.

El 14 de Enero se correrá la trigésimosexta edición del cross «Memorial Juan Muguerza» con participación irlandesa, escocesa, inglesa francesa, marroquí, argelina, mejicana y portuguesa, al margen de la posible incorporación de atletas de la URSS.

Asimismo intervendrán los mejores especialistas de España. Se trata de una de las más sobresalientes carreras campotravesistas del año.

VEHICULOS USADOS

REGALAMOS

UN APARATO DE RADIO

por la compra de un vehículo durante el mes de Diciembre.

Automóviles PEDROSA

Calle Vitoria, 115 y 228 Teléfonos 227767 - 220047

PLATINI, GUILLON, GEMMRICH Y RICHETEAU, SE HALLARAN DISPONIBLES A FINAL DE TEMPORADA

París (Efe). — Cuatro grandes figuras internacionales del fútbol francés se hallarán disponibles, por conclusión de contrato, al finalizar la actual temporada.

La primera de ellas es Michel Platini, del Nacy, delantero que volverá a los campos de fútbol tras larga lesión en el tobillo el próximo mes de Enero, con motivo de la gira de su equipo a México Para la temporada próxima el «Inter» de Milán tiene grandes posibilidades de alinearlo.

Albert Gemmrich, incisivo delantero de Estrasburgo, también quedará libre. En los medios deportivos franceses se piensa que el año 1979 disputará la Liga alemana, sin que se pueda precisar aún en qué equipo.

Jean Marck Guillou, medio del Niza y uno de los técnicos más seguros de sucesivas selecciones francesas, podría quedarse en el equipo Mediterráneo, como jugador... o como entrenador.

Por último, Dominique Rocheteau, extremo de Saint Etienne, tendría la intención de jugar en uno de los equipos que representan en Primera División a la región parisiense, el París F.C. y el París Saint Germain.

Todos estos cuatro jugadores vistieron varias veces la camiseta azul de la selección francesa.

DEBIDO AL MAL TIEMPO

Suspendido el encuentro F. C. Barcelona-F. C. Kaiserlautern

Barcelona (Efe). — El encuentro que debían disputar esta noche los equipos titulares del F. C. Barcelona y el F. C. Kaiserlautern, líder de la Liga de su país, ha sido suspendido debido a la lluvia y bajas temperaturas que registra Barcelona.

Según ha comunicado a «Efe» un portavoz del club azulgrana, el partido, en el que debía disputarse el primer trofeo «Nadalenc», se jugará el próximo mes de Marzo.

También ha quedado suspendido el encuentro preliminar previsto entre miembros de la Agrupación de ex-jugadores del Barcelona y una selección nacion en la que figuraban Gento, Amancio, Sadurní, Santamaría, Fusté, Rifé y Torres, entre otras figuras.

FEDERACION BURGALESA DE ESQUI

Se pone en conocimiento de todos los aficionados al deporte de la nieve, que están abiertas las pistas de Pineda y Espinosa de los Monteros, si bien recomienda a cuantos se animen a desplazarse a cualquiera de ellas, que no olviden poner cadenas en sus vehículos.

BOXEO

MUANGSURIN-SANG HYUN

Seul (Efe).- El púgil Saensar Muangsurin campeón del Mundo de los superligeros (W B C.), defenderá su título contra el surcoreano Kin Sang Hyun, el 30 de Diciembre en Seul, se informa hoy en la capital de Corea del Sur.

BALONMANO

RACA 63 Y LA CASERA - SAFA LIDERES DE SUS GRUPOS

Comentario y clasificaciones

Se han disputado ya varios encuentros de los programados por la Federación, en este Campeonato Provincial y ya se van perfilando los campeones de cada Grupo, salvo sorpresas finales.

En los dos últimos encuentros, se han impuesto los grandes favoritos del torneo.

En el encuentro Raca 63-D. Aranda, se impusieron los artilleros por el tanteo global de 27-24. Este resultado da idea de lo comprometido del encuentro, teniendo fase de dominio alterno, imponiéndose al fin los primeros por ese pequeño margen. Destacaron por ambos equipos, la labor de Villa y la callada pero eficaz también labor de Peñalva, dos grandes jugdores.

En cunto el segondo partido disputado esta semana, los jugadores de: La Casera-Safa, no tuvieron, como se esperaba, contricante, en el equipo de caballería, jugadores casi todos aficionados al balonmano, con gran espíritu de lucha, pero con poca calidad técnica.

Al final vencían los de La Casera-Safa por el resultdo de 35-7, que no dejaba lugar a más comentario, simplemente animar a todos los componentes de estos equipos a seguir con el ánimo que mantienen y con la misma ilusión qoe han puesto en el comiento.

CLASIFICACIONES

(Primer Grupo).

Raca 63	3	3	0	0	88	54	6
D. Aranda	3	2	0	1	40	34	4
Vadillos	3	1	0	2	54	53	2
At. Burgolés (1) ...	3	0	0	3	21	62	0

(1) (Dos menos por sanción).

(Segundo Grupo)

La Casera-Safa ...	3	3	0	0	100	21	6
Vieta Música-75 ..	2	1	0	1	9	34	2
Caballería	1	0	0	1	7	35	0
Universitario (1) ..	2	0	0	2	6	32	0

(1) (Dos menos por sanción).

Las actividades de esta Federación quedan suspendidas por las fiestas navideñas.

La Federación Burgalesa aprovecha la ocasión para desear a toods los aficionados unas mup «Felices Nvidades».

INDUPISA
FABRICA DE PELETERIA
CONFECCION ARTESANA
BURGOS

Para estar más cerca de usted y que pueda conocernos mejor, presentamos una
EXPOSICION
de modelos de abrigos y pieles finas
en lo más céntrico de Burgos:
PASEO DEL ESPOLON, 4
.... pero seguiremos atendiendo a precios de fábrica en
C/ Real del Capiscol, 22
Teléfono 220300 • BURGOS
* * *
ABIERTO INCLUSO SABADOS TARDE

EL SPORTING DE GIJON AGRADECIDO AL BURGOS

Por haber anticipado el partido

Felicitación de Pascuas a socios del Club y aficionados en general

Ayer comunicó el Burgos al Sporting de Gijón su decisión de anticipar la celebración del partido liguero entre ambos equipos a mediodía del domingo, día 31. De esta forma se accede a los deseos expresados por el Club asturiano, a fin de que los jugadores puedan retornar oportunamente a sus hogares y celebrar la festividad de la Nochevieja.

El presidente gijonés Sr. Vega Arango manifestó su complacencia al Sr. Quintano Vadillo y le pidió que incluso tenía el propósito de hacer pública una nota oficial, dirigida a sus socios, dando cuenta de la actitud observada por el Burgos y las facilidades brindadas al respecto.

Esta es la única novedad que hoy procede registrar, pues por lo demás ya es sabido que nos encontramos en periodo vacacional y que, de momento, la actividad se encuentra paralizada.

No obstante el presidente del Burgos nos rogó anoche que, en la imposibilidad de dirigirse a todos y cada uno de los socios y aficionados, hiciéramos llegar a éstos y en su nombre la felicitación más cordial, con motivo de las Navidades.

ESQUI

VICTORIA DE STENMARK

Kranjska Gora (Yugoslavia) (Efe). — El esquiador sueco Ingemar Stenmark ha vencido hoy en la prueba de eslalom gigante valedero para la Copa del Mundo de esquí alpino, disputado en esta estación invernal.

En segundo lugar, a 1-40 del sueco, se clasificó el suizo Peter Luescher y en tercer lugar, a 2-08, el yugoslavo Bujan Krizag.

Ingamar Stenmark, que hizo también el mejor tiempo en la primera manga, venció ayer en el slalom especial.

TENIS

CHRIS EVERT ANUNCIA SU BODA CON UN TENISTA DEL EQUIPO BRITANICO

La millonaria del tenis femenino fue novia de Jimmy Conorss

Fort Lauderdale (Florida). (Efe). — Chris Evert ha anunciado el jueves, el mismo día que cumplía 24 años, su noviazgo con John Loyd, también de 24 años de edad, miembro del equipo británico de Copa Davis.

La pareja ha indicado que el matrimonio se celebraría en la próxima primavera después de la final del Circuito de Invierno, el torneo de Nueva York que se disputa del 21 al 25 de Marzo.

Chris Evert se encontró con John Lloyd, un guapo muchacho rubio, originario de South-End-On-The-Sea, en Wimbledon. Fue la jugadora sueca Ingrid Bentzer quien los presentó.

El idilio entre la jugadora norteamericana, millonaria del tenis, y el británico, clasificado número 42 del mundial quien gana cien veces menos sobre las pistas que su futura esposa, era muy comentado

Chris Evert también fue novia de Jimmy Connors, pero demasiado jóvenes, y sus padres creyeron que debían separarse si querían hacer carrera en el mundo del tenis. Connors y Evert se separaron como buenos amigos y se les había visto juntos en numerosas ocasiones, incluso pasando sus vacaciones comunes en California el invierno último. Pero a Chris Evert también se la veía con cierta frecuencia en compañía de actor norteamericaon Burt Reynolds, de 42 años de edad.

SORTEO DE COPA

Tarragona - Burgos próxima eliminatoria

Madrid (Efe).— Resultado del sorteo de la Copa del Rey, de fútbol, efectuado esta tarde en Madrid, correspondiente a la tercera eliminatoria, cuyos encuentros se disputarán los días 10 y 24 de Enero próximo.

Oviedo - Alavés.
Córdoba - Sevilla.
Santander - Zamora.
Salamanca - Fabril.
Lérida - Real Sociedad.
Elche - Poblense.
Tarragona - BURGOS
Crevillente - Rayo Vallecano.
Almería - Cartagena.
Baracaldo - Ceuta.
Valencia - Gerona.
At. Madrid - Real Madrid.
Zaragoza - Getafe.
Ath. Bilbao - Coruña.
Málaga - Ferrol.
Betis - Las Palmas.
Cádiz - Sporting de Gijón.
Celta - Hércules.
Jaén - Osasuna.
Castilla - Murcia.
Valladolid - Español.

No está incorporado al sorteo el Club de Fútbol Barcelona, que continúa en competición europea.

Lea Vd. siempre DIARIO DE BURGOS

Polideportivo Salas

Se aplaza el cross popular

El cross popular organizado por "Polideportivo Salas" y cuyo desarrollo estaba previsto para hoy en Salas de los Infantes, ha sido aplazado hasta el próximo día 31 a la una de la tarde

Parece ser que era grande la animación que había despertado esta competición a todos los niveles, de ahí que consideremos más que oportuno, necesario dar cuenta a todos de su aplazamiento.

Baloncesto

EL TIZONA, AL TORNEO DE NAVIDAD DE VALLADOLID

Juega esta tarde

El equipo de baloncesto del Tizona ha sido invitado a participar en el Torneo de Navidad de Valladolid, juntamente con los equipos Universitario y People de la capital del Pisuerga, y el Independiente de Palencia. Se trata, pues, de un torneo cuadrangular, que promete ser interesante.

El equipo burgalés se desplaza esta misma tarde a las tres y media, a la capital vallisoletana, donde se enfrentará dos horas más tarde con el Univesitario.

Buena idea la del Tizona de aprovechar este "tiempo muerto" que impone el paréntesis de las Navidades en la competición oficial para seguir manteniendo en forma a sus hombres.

PROMOCION 2x1

COMPRE AHORA su piso o local comercial y le regalamos UN VIAJE para dos personas en Semana Santa a Canarias, Paris-Londres, o Méjico-Nueva York

Es la mejor forma de estrenar una nueva vida o inaugurar su negocio.

Pisos y Locales Comerciales de calidades extraordinarias que garantizan la rentabilidad de su inversión, y, además, con amplias posibilidades de financiación en

BIGAR

Información:
Calle Vitoria, 17, 4º. 404
Edificio Edinco.
Tel.: 20 89 49 BURGOS

Edificio MORCO
y Urbanización VITORIA

PROMOCION LIMITADA

Oferta desde Estados Unidos para el ariete del Bayern

Pero Müller ha anunciado su retirada del fútbol

Bonn (Efe). — Al día siguiente de que Gerd Muller, de 33 años, anunciara su retirada del fútbol, recibió una oferta para jugar en los Estados Unidos.

Según informó hoy el diario «Express» la oferta al «artillero» del Bayern le fue hecha por Rinus Michels para el equipo «Aztecas» de los Angeles.

El rotativo asegura que según Michels, Gerd Müller aún está en buena forma y que es incomprensible su prematura retirada del fútbol.

Muller anunció el pasado día 29 que tras concluir la presente temporada ya no renovaría el contrato con el Bayern Munich y que tampoco pensaba fichar por otro club.

El delantero bávaro jugó los últimos 13 años en el Bayern y en 1974 se apartó voluntariamente de la selección alemana, tras la proclamación de esta como campeón del Mundo en el estadio olímpico de Munich.

Muller venía experimentando en los últimos tiempos serias dificultades con la directiva de su club relacionadas con la renovación de su contrato.

NOTA OFICIAL DE LA ESCUELA DE ENTRENADORES DE FUTBOL

Finalizado el plazo de inscripción para el curso de entrenadores de la actual temporada, todos los interesados, que han dado su nombre en esta Delegación deberán pasar por la oficina (calle Avellanos número 6 primero) con el fin de formalizar la instancia de inscripción, así como entregar una fotocopia del DNI, acompañado de dos fotografías tamaño carnet. Igualmente deberán hacer efectivas .000 pesetas (mil pesetas) de derechos de examen, previas a la realización del curso, según las últimas instrucciones de la nacional.

Todo ello deberá realizarse antes del próximo día 30 del presente mes.

En el momento de entregar la instancia se darán a conocer las pruebas a realizar en el examen previo, que se celebrará en Burgos en la segunda quincena del próximo mes de Enero para lo que se avisará oportunamente.

La instancia debe realizarse de puño y letra, contando en la oficina de la Delegación con un modelo de la misma.

Se acuerda a los clubs la importancia de inscribir en el curso a alguna persona responsable, con vistas a poder contar con un entrenador titulado a partir de la próxima temporada.

SE RETRASA LA ORDENANZA LABORAL DE LOS FUTBOLISTAS

La AFE asegura que se podría deber a presiones de la Federación Española

La Dirección General de Trabajo prometió que se dispondría de ella en Enero

Madrid (Colpisa). — La Ordenanza laboral de los jugadores de fútbol no estará finalizada hasta el próximo mes de Enero. Después tendrá que superar el examen de los subsecretarios y definitivamente ser aprobada en Consejo de ministros. Todas estas diligencias suponen, además, cierto tiempo, con lo que no se confía en disponer del texto definitivo de la Ordenanza laboral hasta dentro de varios meses. La Asociación de Futbolistas españoles que confiaba en contar con esta Ordenanza antes de finalizar el año, asegura que tal contratiempo se puede deber a posibles presiones de la Federación Española de Fútbol.

Una vez desconvocada la huelga de futbolistas, previstas en principio para la primera jornada de la presente Liga, el 4 de Septiembre pasado, la Dirección general de Trabajo resolvió el problema con la promesa de dictar la Ordenanza laboral del jugador de fútbol, que se debiera haber redactado antes, según estableció la nueva Ley de Relaciones Laborales. La Dirección general de Trabajo aseguró que la Ordenanza Laboral de futbolistas estaría lista para su aplicación a primeros del presente año.

El gerente o coordinador general de la Asociación de Futbolistas, que recibe por su trabajo 125.000 pesetas al mes, pesetas que salen de los bolsillos de los jugadores, también los de Tercera División, cuyo sueldo mensual apenas supera las 15.000 pesetas, han manifestado que «nos olemos que en la Dirección de Trabajo han tenido presiones federativas por lo del derecho de retención. Por lo que seríamos capaces de, si esto es así, poner un contencioso al Ministerio de Trabajo».

Por todo ello el camino de la nueva Junta directiva de la Asociación de Futbolistas, que preside el jugador azulgrana, Asensi, en lugar de Quino, pese a la buena voluntad manifestada por el primero, no será nada fácil. Los problemas se ciernen una vez más sobre la Asociación y sus asesores jurídicos, que no tienen éxito aue llevarse a su trabajo, ni siquiera la amnistía deportiva, sobre la que tantas promesas les dieron.

A. E.

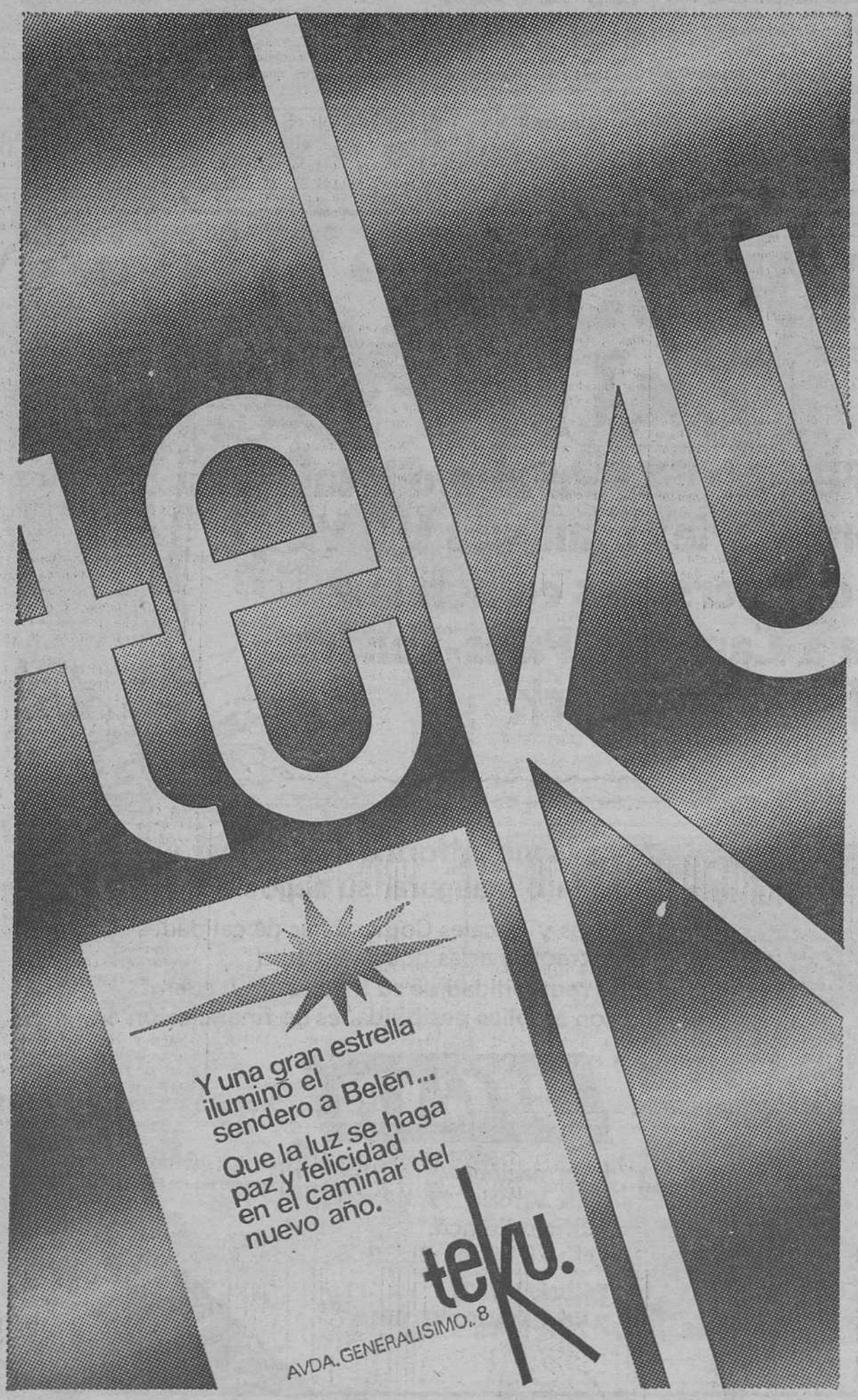

NIÑOS

EL REY GASPAR OS ESPERA EN DOMINGO

Todos los días desde las cinco de la tarde.

Viene con acompañantes de Oriente y animales de aquellas latitudes.

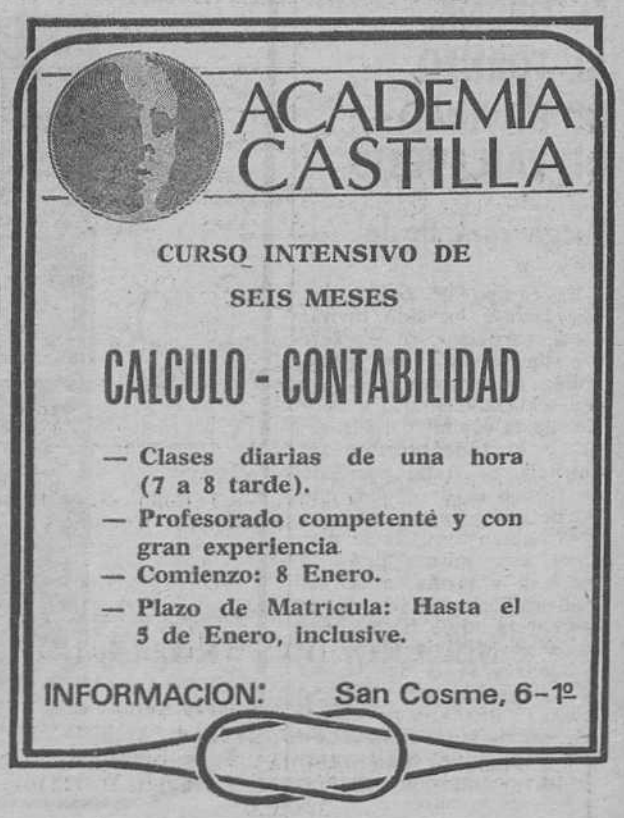

Pasando el rato

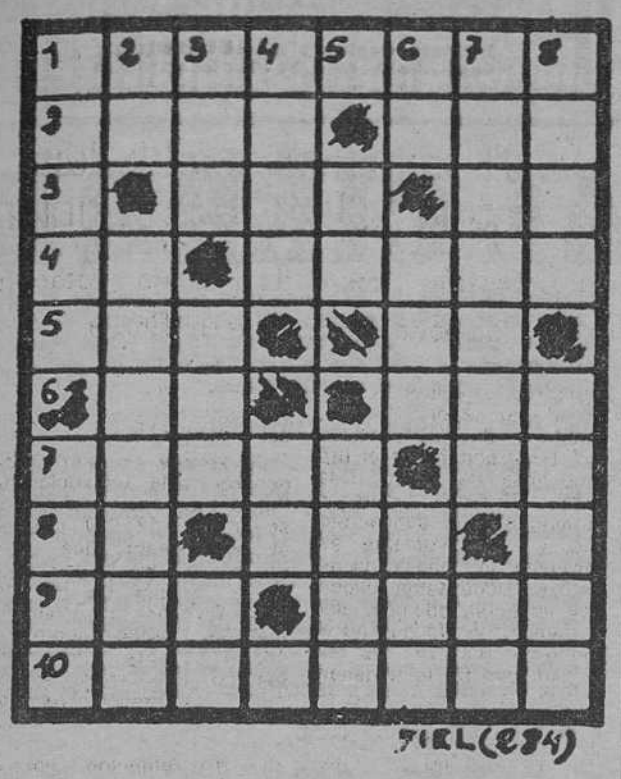

HORIZONTALES. — 1: Burla sangrienta. — 2: De la naturaleza del hueso. (al rev.) Rasca con los dientes. 3: Prep. inseparable. Nota. — 4: Consonante repetida. Membrana de los peces. — 5: Altar. Siglas comerciales. — 6: Naipe. Hueco en el pan. — 7: Hueco del cañón. (al rev.) Letra árabe. — 8: Símbolo del selenio. Onda. — 9: Doncella india que se enamoró de Buda. Piedra preciosa. — 10: Nombre de varón.

VERTICALES. — 1: Sistema de signos de la música. Cuna de San Francisco. — 2: Campeón. Cierta tela. — 3: Culpada. Cogí. Contracción. — 4: Naipe. Símbolo del molibdeno. — 5: (al rev.) Artículo. Planta acuática. — 6: Estoy enterado. Demostrativo (al rev.) Poéticamente; Diosa. — 7: Ropaje o envoltura del cadáver. Repetido: Dios de la risa. — 8: Ninfa de los bosques. Avizorar.

Solución al anterior:

HORIZONTALES. — 1: Parlería. — 2: Asia. NNN. — 3: Oca. Di. — 4: Al. Andes. — 5: Zas. IM. — 6: Ge. Ana. — 7: Ralea. eM. — 8: Ar. Ena. — 9: Ito. Tías. — 10: Zorrilla.

VERTICALES. — 1: Papaz. Raíz. — 2: As. Lagarto. 3: Río. Sel. Ar. — 4: Laca. EE. — 5: An. Anti. — 6: Rn. Día. aiL. — 7: Indemne. Al. — 8: Anís. Amasa.

DIBUJOS CON SIETE ERRORES

Solución al anterior:

1: Cortina. — 2: Cortina. — 3: Cojín. — 4: Pantalón. — 5: Zócalo. — 6: Diente. — 7: Montaña.

FILATELIA «EL CID»

CALLE CALZADAS N.º 6 (Plaza Bernardas)
TELEFONO 21 38 10
LE FELICITA LAS PASCUAS Y LE OFRECE PARA ESTAS FIESTAS NAVIDEÑAS Y REYES EL MEJOR REGALO
Sellos — Monedas — Colecciones — Material filatélico y numismático.

Y VA DE CUENTO...

GUAPAS Y FEAS

Durante una velada de sociedad la conversación recae sobre la belleza y la fealdad femenina.

—Yo —afirma un invitado—, nunca diré a una mujer que la encuentro fea.

En este momento una dama particularmente poco agraciada por la naturaleza, le pregunta:

—¿Y a mí, por ejemplo qué me diría?

—Pues le diría: señora, usted es un ángel caído del cielo. Y no es su culpa si ha aterrizado sobre la nariz.

GEMELOS

Una vecina del piso tercero derecha de la casa número 21, le dice a lamadre de dos hermanos gemelos, residentes en el piso quinto izquierda de la misma casa:

—¡Es fantástico cómo se parecen! ¡Me pregunto cómo consigue usted distinguirlos!

—Es muy fácil —le contesta la mamá de la pareja— Les hago contar: uno llega a 70 y el otro a 130.

MIEDO

Agarrado al pie del estrado el conferenciante, verde de miedo, gime:

—No, no es posible. No puedo afrontar al público. Tengo miedo. Miren: tiemblo de la cabeza a los pies

—Bueno, bueno, tanto peor. Vamos a anunciar que se devolverá el dinero al público que ha pagado por escucharle A propósito, ¿cuál era el lema de su conferencia?

—Este: «¿Eres un hombre o un ratón? ¡Reacciona, qué diablo!».

MAYONESA

Un individuo al que se le supone un tanto majareta, pasea por la acera de la calle con una langosta enlazada, que lleva arrastrando.

Se cruza con uno de sus amigos quien le pregunta:

—¿De qué raza es tu perro?

—No es un perro le contesta el otro— es una langosta.

—¡Ah!... ¿Y qué le das de comer?

—Mayonesa —le contesta el majareta.

ALMOHADA

Dos ldos pasean a pleno aire por el campo. Y después de un rato se detienen bajo un árbol.

—Vamos a descansar un rato —dice uno de ellos.

Y el otro saca de su saco un gran trozo de tubo de tierra que lo coloca bajo su cabeza a guisa de almohada.

—¿No te resulta eso demasiado duro? —pregunta el colega.

—No tanto porque tomo mis precauciones —contesta el otro.

—¿Qué es lo que haces?

—Lo lleno de paja.

INFANCIA

Brígida, de siete años, juega a médicos con su hermano menor.

—Y ahora, mi joven amigo —le dice— muéstreme las orejas para que yo vea sus amígdalas.

La CHISPA de Olmo

NUEVA SUSTANCIA CONTRA LA PSORIASIS

Esta enfermedad cutánea, que no es grave ni contagiosa da sin embargo a la piel un aspecto desagradable que acompleja a los pacientes

Helsinki (Crónica REUTER - FIEL, Servicios Especiales EFE, por Martyn Sumerhill, en exclusiva para DIARIO DE BURGOS). — Una firma finesa anuncia que ha sintetizado una sustancia muy eficaz en el tratamiento de la psoriasis, una enfermedad de la piel que afecta a millones de personas en el Mundo entero y que es crónica y hereditaria.

Cuando terminen los experimentos en Finlandia y Alemania Occidental, la firma iniciará la producción a escala comercial de la sustancia llamada methoxsalen sintético, para la que ha solicitado ya patentes en muchos países.

El methoxsalen natural se extrae de ciertas plantas que se encuentran en la India y Egipto. Se ha utilizado en broceadores y cremas solares y más recientemente, en unión de rayos ultravioleta de onda larga —«luz negra»—, contra la psoriasis.

INCURABLE

La enfermedad aparece en los codos, rodillas y espinillas y frecuentemente en el cuero cabelludo. Los ataques pueden durar una o dos semanas y luego pierden intensidad. Las escamas, que caen fácilmente, cubren manchas rojizas que sangran al menor arañazo.

No es contagiosa ni muy molesta, pero su aspecto es desagradable y el paciente no se atreve a exhibir el cuerpo, por ejemplo para tomar el sol, aunque los rayos solares son beneficiosos para la dolencia

Aunque es incurable es posible controlarla Hace años que se trata con ungüentos de alquitrán y de otras sustancias y recientemente empezaron a usarse corticoesteroides. Según un especialista finés, «la psoriasis afecta a un dos o tres por cien de la población mundial».

El profesor Allan Lassus añade que «parece muy repartida en Europa. Curiosamente, es rara en Africa Occidental pero en Africa Oriental se da en la citada proporción del dos o tres por cien Es menos frecuente en las razas amarillas y en América del Sur hay una tribu India sin un solo caso entre sus 32.000 miembros».

VACACIONES EN EL SUR

Un arma nueva y eficaz contra esta dolencia es el tratamiento con lámparas de «luz negra» y la aplicación de methoxsalen natural. Según el Dr. Lassus la luz negra es, de momento, el mejor procedimiento que existe para controlar la enfermedad.

La luz del sol también es muy beneficiosa para los enfermos de psoriasis, comenta el Dr. Lassus, añadiendo que en Suecia, Noruega y Dinamarca, el Gobierno presta ayuda económica a los afectados para que disfruten de unas vacaciones terapéuticas en los soleados países del Sur de Europa. Pero en Finlandia no se conceden subvenciones de este tipo y los pacientes deben buscar el sol por su cuenta.

Un portavoz de la empresa farmacéutica que ha sintetizado el nuevo producto, ha anunciado que será fácil producirla en grandes cantidades y que «aproximadamente un 99 por cien se destinará a la exportación».

La producción a escala comercial comenzará probablemente el año próximo, en cuanto se completen los experimentos en animales que se efectúan en la actualidad.

SU REGALO

MAQUINAS DE ESCRIBIR
Y CALCULAR
CONDICIONES ESPECIALES PARA NAVIDAD

HNOS. SANZ

CONCEPCION, 26 — TELEFONO 201892

AGRICULTORES DE LA PROVINCIA

Necesitamos para Multiplicación de "Semillas", Parcelas de más de 10 Hectáreas de Regadío; que este año hubieran estado sembradas de Remolacha o Alfalfa, facilitaríamos CEBADAS G-4 de ciclo corto, contratando la Producción y asegurando una sustanciosa Prima sobre el precio que se estableciera en la próxima campaña.

Para una mayor información y contratación correspondiente, dirigirse a: UNION DE PRODUCTORES DE SEMILLAS, S. A., calle Primo Rivera, 4, LERMA. Recibirá: D. Javier Moneo de la Villa. Teléfono 17 00 00.

DON CELES Por OLMO

Diario de Burgos
FUNDADO EN 1891

Papelería TAGRA
Vitoria, 13 - Telfs. 20 28 52 y 20 91 48 - 9.
FOTOGRABADO
GRABADOS Y FOTOLITOS A UNO Y VARIOS COLORES
SOLICITE INFORMACION Y PRESUPUESTOS
TALLERES GRAFICOS DIARIO DE BURGOS
San Pedro Cardeña, 34 - Teléfono 21 73 58

CRONICA DEL TIEMPO

Por Mariano MEDINA

LLEGAN NUEVOS FRENTES

Madrid. — (Colpisa).

SITUACION ATMOSFERICA Y EVOLUCION PROBABLE

Seguimos en el mismo plan de borrascas; es decir unas se van y otras llegan, con cortos intervalos de incompletas mejorías. La última borrasca fría se aleja, pero otra, con aire más templado, se acerca deprisa desde el Atlántico, con sus correspondientes frentes de lluvia (el primero) y de chubascos (el segundo).

EL TIEMPO PARA HOY

Aumento progresivo de la nubosidad y chaparrones ocasionales algo irregulares, en Galicia, cuenca del Duero, Extremadura, Castilla la Nueva y Andalucía occidental; nubosidad variable y algunos chubascos débiles y lloviznas dispersas en la vertiente cantábrica, cuenca del Ebro, Valencia y Baleares y nubes y claros en las demás regiones. Se iniciará una suavización de las temperaturas.

EL TIEMPO PARA MAÑANA

Lluvias en Galicia, extendiéndose progresivamente a Asturias, a la cuenca del Duero, a Extremadura, Andalucía occidental y puntos dispersos del Centro. Riesgo de chubascos dispersos en la vertiente cantábrica. Predominio del tiempo seco en el resto de España, aunque con tendencia a empeorar al día siguiente.

TEMPERATURAS A LAS 13 HORAS DE AYER

Santander, 9; San Sebastián, 7; Vitoria, 2; Bilbao, 7; Pamplona, 3; Logroño, 2; Burgos, —6; La Coruña, 7; Valladolid, —3; Avila, 0; Soria, 0; Zaragoza, 3; Barcelona, 4; Valencia, 11; Madrid, 3; Sevilla, 8; Málaga, 11; Palma de Mallorca, 11; Las Palmas, 21.

RESTO DE EUROPA

Estocolmo, —4; Copenhague, 0; Londres, 1; Bruselas, —1; Ginebra, 1; Zurich, —2; París, 3; Burdeos, 4; Lyon, —1; Lisboa, 8; Frankfurt, 1; Roma, 10; Milán, 5; Helsinki, —3; Moscú, —20.

NOTICIAS AL CIERRE

● DISPOSICIONES OFICIALES

Madrid (Logos). — El «Boletín Oficial del Estado» publicará mañana, sábado, entre otras, las siguientes disposiciones JEFATURA DEL ESTADO. — Real Decreto Ley por el que se regula la situación del personal auxiliar de Juzgados y Tribunales, separado del servicio por hechos de motivaciones políticas. Real decreto-ley por el que se reforma el Código de Justicia Militar, la Ley Penal y Procesal de la Navegación Aérea y la Ley Penal y Disciplinaria de la Marina Mercante. Real decreto-ley por el que se regulan las pensiones de mutilación de los profesionales no integrados en el Cuerpo de Caballeros Mutilados. = PRESIDENCIA DEL GOBIERNO. Real decreto por el que se determina la fecha de finalización de la campaña vínico-alcoholera 1978/79. Real decreto de 10 de Noviembre por el que se regula la situación de los funcionarios civiles de Cuerpos generales al servicio de la Administración militar, que actualmente prestan servicio en el Ministerio de Transportes y Comunicaciones. Real decreto por el que se amplía en ocho mil millones de pesetas la autorización al IRYDA para establecer conciertos con entidades financieras. = INDUSTRIA Y ENERGIA.—Real decreto regulador del documento de calificación empresarial.

● ENTREGA DE LA MEDALLA DE ORO DE MADRID A ANDRES SEGOVIA

Madrid (Efe). — El alcalde de Madrid, José Luis Alvarez, ha entregado esta noche a Andrés Segovia la medalla de oro de la Villa de Madrid, en el entreacto del concierto musical celebrado en su honor en el Teatro Real. Estaban presentes todos los artistas que han participado en el homenaje, el director general de Música, la esposa de Andrés Segovia y su hijo Carlos.

● «CEDRO MILAGROSO»

Joao Pessoa (Paraiba, Brasil) (Efe). — Un cedro, del que caen continuamente grandes gotas de sus gajos y hojas, origina procesiones de miles de personas en busca de «curas milagrosas» La lluvia del cedro comenzó hace quince días y poco a poco circuló la versión de que estaba «bendito por Dios». Esta semana el promedio de asistentes llegó a dos mil por día, muchos procedentes de regiones distantes cien o doscientos kilómetros, en busca de un poso del agua para cura de paralíticos, ciegos y otros enfermos. Todos traen botellas, palanganas y todo tipo de vasijas a fin de juntar un poco de agua que cae del cedro.

● INDIA: SIGUEN LOS DISTURBIOS

Nueva Delhi (Efe-AP). — Dos personas han resultado muertas y otras cinco heridas por disparos de la Policía durante una manifestación de protesta por la detención de Indira Gandhi, informa la agencia «Uni» desde el Estado de Majarashtra. Con estas dos muertes, son ya cinco los seguidores de Indira Gandhi que han perdido la vida desde que la ex-primer ministro India fue detenida el pasado martes 19 de Diciembre, acusada de desprecio al Parlamento y abuso de privilegio. La citada agencia añade que, desde la fecha indicada, han sido detenidas más de 32.000 personas en todo el país.

● HUELGA EN LA B.B.C.

Londres (Efe). — A las 16,00 horas de hoy comenzó una huelga total en los servicios de la «British Broadcasting Corporation», que silenció a todas las radios y estaciones de televisión en Gran Bretaña, que dependen del citado organismo La misma ha sido convocada por el Sindicato que agrupa a 14.000 de los 26.000 integrantes de la plantilla de la B.B.C., en apoyo de las demandas de aumentos salariales y reincorporación de once trabajadores suspendidos.La paralización de tareas significará la ausencia de Radio y Televisión en el Reino Unido, con excepción de las emisoras independientes, durante todo el período navideño. Los dirigentes de la B.B.C. han anunciado la preparación de emisiones de emergencia, con el objeto de cubrir parcialmente la programación especial, prevista para la Navidad.

● MATANZA DE DELFINES EN EL JAPON

Kawana (Japón) (Efe-AP). — Un grupo de pescadores japoneses dio muerte hoy a 400 delfines, tras dirigirlos a la playa de una bahía. Los pescadores manifestaron a la Prensa que los delfines serán utilizados como alimento. El pasado mes de Febrero, el Japón fue severamente criticado por haber matado aproximadamente 1.000 delfines que al parecer estaban comiéndose enormes cantidades de calamares y otra fauna de vital infortancia para la industria pesquera del país.

● RICARDO BOFILL RECLAMA INDEMNIZACION

París (Efe). — El arquitecto español Ricardo Bofill, inicialmente encargado de la construcción de un edificio en los solares de lo que fue mercado de abastos de París, reclama siete millones de francos (1.650.000 dólares) en concepto de indemnización. El 26 de Octubre pasado, una decisión del alcalde de la capital francesa, Jacques Chirac, anuló el proyecto del principal edificio cuya construcción había sido encargada a Bofill.

● QUEMARON CALENDARIOS EROTICOS

Londres (Efe). — El correo británico no está de acuerdo con el destape y decidió incinerar, en vez de entregar a sus destinatarios, 17.000 calendarios considerados indecentes. Las empresas que los habían enviado, como regalo de fin de año, recibieron la noticia con sorpresa, pues las fotografías mostraban a las muchachas, una por cada mes del año, con poca ropa, pero ropa al fin.

Papelería TAGRA
FOTOCOPIAS EN EL ACTO
Vitoria, 13 Teléfono 20 28 52 BURGOS

PIERRE TRUDEAU, A «LO TRAVOLTA»

Ottawa. — Olvidándose por unos instantes de las turbaciones de la política, Pierre Trudeau, primer ministro canadiense, no puede evitar este gesto de satisfacción en su decisión de imitar al famoso Travolta, acompañado por la fémina Vittoria Colonesse. Obvio es subrayar que los bailes del premier canadiense fueron la principal atracción de la fiesta navideña que todos los años celebra el partido liberal. — (Teleloto EFE).

Las conversaciones "Salt" podrían terminar pronto y con éxito

Nueva reunión, hoy, entre Vance y Gromyko

Ginebra (Efe-Reuter). — Los negociadores norteamericanos y soviéticos informaron hoy que consiguieron nuevos progresos para la conclusión de un tratado encaminado a reducir la carrera de armamentos nucleares y añadieron que ampliarán sus conversaciones, volviendo a reunirse mañana, por tercer día consecutivo.

Cyrus Vance, secretario de Estado norteamericano y Andrei Gromyko, ministro de Asuntos Exteriores de la Unión Soviética, aparecieron optimistas, después de celebrarse la tercera reunión e hicieron comentarios de que las conversaciones «Salt», sobre limitación de armas estratégicas, iniciadas hace seis años, podrán terminar pronto y con éxito.

Después de la reunión que se celebró esta mañana, de dos horas y cuarto de duración, Gromyko dijo a los periodistas que a pesar de que todavía es demasiado pronto para afirmar que todas las cuestiones han sido ultimadas, «hoy hemos cubierto alguna distancia sobre algunos temas en los que había pocas bases de acuerdo o falta total de acuerdo».

Cyrus Vance comentó, por su parte, que «hemos cubierto bastante terreno, pero aún queda mucho más por cubrir».

Las conversaciones continuarán el sábado por la mañana, por lo menos, añadió el portavoz estadounidense.

«ANTIDOTO» PARA LA BOMBA DE NEUTRONES

Moscú (Efe-UPI). — Los carros de combate de los países del Pacto de Varsovia serán equipados con un revestimiento especial que protegerá a sus tripulaciones contra los efectos de la bomba de neutrones, comen el mariscal Pavel Rotmistrov, jefe de las Fuerzas Acorazadas de la Unión Soviética, en unas declaraciones que hizo a la agencia de Prensa «Novosti».