APARTADO DE CORREOS 46
TELEFONOS: REDACCION 1280
ADMINISTRACION 7148
DEPOSITO LEGAL BU-5-1958

Diario de Burgos

FUNDADO EN 1891

JUEVES, 16 DE JULIO DE 1964
AÑO LXXIV · NUMERO 22.628
EJEMPLAR: DOS PESETAS

El aumento de las pensiones laborales se hará con efectos del 1 de Julio actual

Esta revalorización va incluída en la nueva Ley de bases de la Seguridad Social

Anuncio hecho por el ministro de Trabajo ante el Caudillo y en la Asamblea de Mutualidades

El Jefe del Estado recibió en audiencia al señor Romeo Gorría y una comisión de presidentes y directores mutualistas

Madrid. — S. E. el Jefe del Estado y generalísimo de los Ejércitos, ha recibido en audiencia, en el palacio de El Pardo a una comisión de presidentes y directores de las Mutualidades Laborales, presidida por don Jesús Romeo Gorría, ministro de Trabajo y acompañado por don Rafael Cabello de Alba, director general de Previsión.

Ante S. E. el Jefe del Estado, el ministro de Trabajo pronunció unas palabras, diciendo entre otras cosas:

"Los hombres del Mutualismo laboral vienen ante vuestra Excelencia a presentar el balance consolidado de sus instituciones durante el año 1963. Y al entregaros ese balance, lo hacen con una enorme alegría y con una irreprimible satisfacción. Y tienen razón para esa alegría y para esa satisfacción, puesto que las cifras del balance consolidado han venido a demostrar claramente que su gestión ha sido eficaz y que la situación del Mutualismo laboral ofrece ahora un saneamiento financiero incontrovertible, que permite mirar al futuro con tranquilidad y confianza.

"Y estas realidades, señor, nos permiten poder alcanzar hoy un nuevo logro tan deseado por el Mutualismo: el de la mejora de nuestras viejas pensiones. Si las pensiones futuras están automáticamente aumentadas por el juego de las tarifas de cotización, no ocurre así con los viejos pensionistas, entrañable sector del mundo del trabajo.

"Con la revalorización de pensiones que Vuestra Excelencia ha apoyado tan decisivamente, no sólo se satisface una vieja aspiración de los trabajadores, sino que se hace un acto de justicia social y se reafirma la solidaridad entre las generaciones y entre los hombres de España, toda vez que a través del presupuesto nacional se destinan fondos a ayudas a las entidades mutualistas en este esfuerzo y en este logro.

"Quienes hoy se encuentran ante Vuestra Excelencia integran la más alta representación del Mutualismo laboral que hoy, precisamente, celebran sus asambleas generales en el Valle de los Caídos, al amparo del símbolo de unidad que encarna ese formidable homenaje a la comunidad de nuestros muertos. Los mil doscientos representantes electivos que integran las juntas rectoras confirman con su presencia y con su dedicación a la tarea que sus compañeros les encomendaron, la poderosa fuerza creadora de la paz social, que caracteriza a España cuando se cumplen sus 25 años de paz bajo vuestro mandato. Todos ellos son conscientes de que no hay progreso ni justicia posibles sin paz social. Todos ellos saben que en la paz social de España han encontrado el clima apropiado para adelantar en el camino de perfeccionamiento y desarrollo de los instrumentos de la política social. El homenaje y la adhesión que, por mi voz, rinden a Vuestra Excelencia reconocen al Caudillo de la paz".

CLAUSURA DE LA ASAMBLEA

Santa Cruz del Valle de los Caídos. — El ministro de Trabajo ha presidido los actos de la asamblea general de juntas rectoras de las Mutualidades Laborales, celebrado en esta basílica.

(Pasa a quinta página)

PALABRAS DE FRANCO

Madrid. — Palabras de Su Excelencia el Jefe del Estado en la audiencia concedida a una comisión de presidentes y directores de las Mutualidades Laborales.

"Es para mí una satisfacción el recibiros y haceros presente mi saludo para que lo llevéis a los mutualistas, así como felicitaros por la recta administración que venís haciendo del depósito de confianza de todos ellos. Las cifras leídas por el ministro de Trabajo nos recuerdan la eficacia de esta obra, que si se hubiera empezado hace sesenta años, otra sería la suerte de los viejos mutualistas que aspiran legítimamente a una mejora. Vosotros sabéis que el ahorro es una de las características del progreso de las naciones, y el ahorro, que constituye la aportación de los mutualistas a la vida española, no solo incrementa notablemente esas posibilidades de financiación futura, sino que también contribuye de una manera eficacísima al Plan de Desarrollo. Ello pone de manifiesto, una vez más, la unidad entre los hombres y las tierras de España, y yo os deseo que continuéis con el mismo celo, entusiasmo y honestidad la administración de vuestros compañeros todos los mutualistas.

Muchas gracias y Arriba España".

D. Víctor Arroyo, nuevo jefe del Sindicato nacional del Combustible

Otros nombramientos de mandos sindicales

Madrid. — Mañana publicará el "B. O. del Estado" varios decretos de la Secretaría general del Movimiento por los que se nombra:

Inspector - asesor general de la Organización sindical a don Antonio Chozas Bermúdez. Vicesecretario nacional de Obras Sindicales a don Carlos Iglesias Selgas. Presidente del Sindicato nacional Textil a don Gonzalo Marcos Chacón. Presidente del Sindicato nacional del Combustible a don Víctor Arroyo. Presidente del Sindicato nacional del Papel y Artes Gráficas a don Rodolfo Martín Villa. Presidente del Sindicato nacional de Actividades sanitarias a don Antonio García Bernal. Presidente del Sindicato nacional de Prensa, Radio Televisión y Publicidad, a don Alejandro Fernández Sordo.

Paulo VI, en Castelgandolfo

El próximo día 26 S. S. publicará su primera Encíclica sobre el control de la natalidad

Roma. — Su Santidad el Papa Paulo VI, salió de Roma esta tarde en automóvil para trasladarse a su residencia veraniega de Castelgandolfo.

El Papa fue entusiásticamente recibido por la población de Castelgandolfo.

SUSPENSION DE AUDIENCIAS

Roma. — Todas las audiencias especiales y privadas han sido suspendidas en el Vaticano, mientras el Papa Paulo VI se dedica con toda atención al estudio y últimos retoques de un documento sobre el problema del control de la natalidad y los medios para limitar el aumento excesivo de la población, particularmente en las partes menos ricas del Mundo que, según se cree, será dado a conocer el próximo día 26 de Julio, festividad de Santa Ana, Patrona de las gestantes.

Ultimo encierro de los Sanfermines

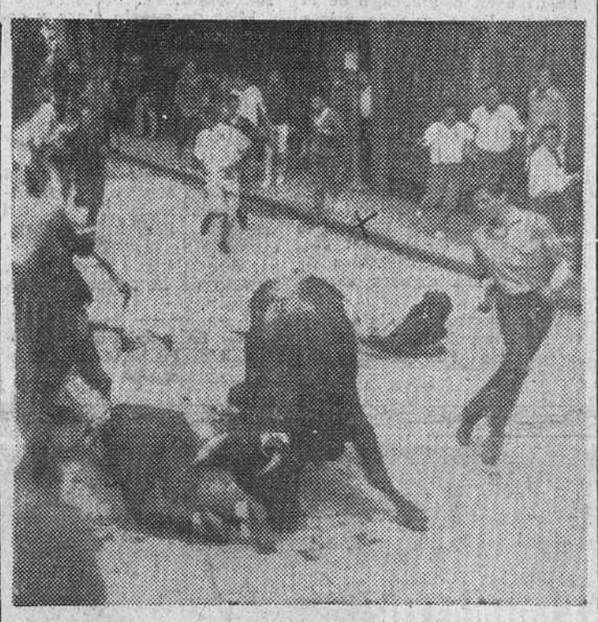

Pamplona. — He aquí en primer término una de las escasísimas víctimas habidas durante los famosos encierros de San Fermín en el momento de ser corneado por un toro bravo. Marcado con una X, el famoso capitán Carlos Etayo, que a bordo de la "Niña", embarcación réplica de la que llevó Cristóbal Colón cuando el descubrimiento de América, hizo la travesía a vela desde España al continente americano. Etayo, como buen navarro, corrió en los encierros como evidencia la fotografía.

Foto "Cifra Gráfica"

Tres importantes acuerdos con Austria

El nuevo arzobispo de Zaragoza ha tomado posesión por poderes

Fiesta onomástica del Cardenal Primado

Madrid. — La Oficina de Información Diplomática del Ministerio de Asuntos Exteriores ha facilitado una nota indicando que en el Palacio de Santa Cruz ha sido firmado un acuerdo de contratación y colocación de trabajadores españoles; de un convenio de seguridad social y de un protocolo final, concertados por los Gobiernos de España y Austria.

Por parte española firmó el ministro de Asuntos Exteriores y por la de Austria su embajador en Madrid.

El acuerdo de contratación y colocación viene a sustituir el anterior, de 2 de Mayo de 1962.

En el convenio de seguridad social hispano - austríaco y su protocolo, se recogen los principios y normas consignados en el convenio multilateral de seguridad social vigente entre los países del Mercado Común, para buscar siempre la plena equiparación de españoles y austríacos en materia de seguridad social y la totalización de períodos para concesión de prestaciones y pago de las mismas, aun en el caso de que el trabajador regrese a su país de origen.

ONOMASTICA DEL PRIMADO

Toledo.—Hoy celebra su fiesta onomástica el Cardenal-primado, Dr. D. Enrique Pla y Deniel, quien recibió centenares de cartas y telegramas de felicitación. Acudieron a cumplimentarle las primeras autoridades eclesiásticas, militares y civiles de la capital.

El doctor Pla y Deniel celebró una misa rezada en su capilla privada y pasó el día, como de costumbre, dedicado a la oración y al trabajo.—Cifra.

TOMA DE POSESION

Zaragoza.—Esta mañana tomó posesión del arzobispado de Zaragoza, por poderes, el nuevo prelado, Dr. Cantero Fue apoderado el hasta ahora vicario capitular de la diócesis, don Luis Borrás.

Inauguración de la Tómbola de Caridad

Nuestro Rvdmo. Prelado, doctor García de Sierra y Méndez, oficiando de pontifical en la ceremonia de la bendición de la Tómbola Diocesana de Caridad, inaugurada ayer tarde, en solemne acto de que damos cuenta en quinta página. — Foto FEDE.

Solemne entrega de despachos a la 146 promoción del Arma de Ingenieros

El acto, que tuvo lugar en la Academia del Arma, fue presidido por el teniente general Marín de Bernardos y autoridades locales

He aquí un grupo de los nuevos tenientes del Arma de Ingenieros que ayer recibieron en nuestra ciudad sus despachos. — Con ellos aparece la gentil madrina de la promoción, señorita María Luisa Martín-Cobos Puebla. — Foto FEDE.

(Información, en cuarta página)

SON INMEJORABLES LAS IMPRESIONES SOBRE EL "POLO" DE BURGOS, ANTE LA SEGUNDA FASE DEL CONCURSO

Se han presentado numerosísimas solicitudes, entre ellas varias de capital extranjero

A medianoche de ayer concluyó el plazo de presentación de solicitudes de Empresas que deseen acogerse a los beneficios otorgados por el Plan de Desarrollo en el Polo de Promoción Industrial de Burgos, para la segunda fase del concurso.

Aun cuando no hemos podido obtener informes autorizados sobre las instancias presentadas, podemos señalar que son inmejorables las impresiones respecto al futuro de nuestro «Polo», dado el número de solicitudes, que es bien elevado, así como su montante económico y los puestos de trabajo que han de crearse.

Como dato altamente significativo, parece que entre los solicitantes figuran no pocas firmas extranjeras, de diversos países, tales como Francia, Italia, Inglaterra, Estados Unidos, Alemania y Méjico, entre otros.

Ya ha sido nombrado Mikoyan presidente de la U. R. S. S.

Abren la tumba donde dicen que fue enterrado Martín Bormann y aparece vacía

Moscú. — Anastas Mikoyan, ha sido nombrado hoy presidente de la Unión Soviética, sucediendo en dicho cargo a Leonid Brezhnef.

Anastas Mikoyan, que tiene 68 años de edad, sucede a Leonid Brezhnef, que ha ostentado la presidencia desde 1960 y que se concentrará ahora en sus otras obligaciones, entre ellas la secretaría del Comité central del partido comunista ruso.

"REIVINDICACION" DE UN MUERTO

Moscú. — El periódico "Estrella Roja", órgano del ejército soviético, publica hoy un elogioso recuerdo de un antiguo vice-ministro soviético de la Defensa, Ivan Fedorovich Fedko, que un día del año 38 "no regresó a su domicilio" y de quien no se volvió a tener más noticias.

Fedko acababa de dirigir a Stalin una carta de protesta contra "los casos de violación" de la legalidad revolucionaria y contra la muerte de sus antiguos compañeros de lucha".

MARTIN BORMANN "NO ESTA EN SU TUMBA"

Bonn. — La tumba en el Berlín Este, donde, según dice, fue enterrado Martín Bormann en Mayo de 1945, ha sido abierta recientemente y ha aparecido vacía, dice en una información el "Bild Zeitung", el periódico de mayor tirada en la Alemania occidental.

El periódico indica que ha sido el fiscal general de Francfort quien después de una investigación ha hecho público que el cuerpo de Martín Bormann no estaba en la tumba.

Dos representantes de la fiscalía de Francfort se trasladaron a la zona Este de Berlín para realizar las investigaciones pertinentes después que un campesino checoslovaco, Jaroslav Dedic, que había participado en la construcción de sepulturas colectivas en la época del derrumbamiento del tercer Reich, dijo que él había encontrado el cuerpo de Martín Bormann cerca de la cancillería del Fuhrer.

La agencia informativa "Ceteka", difundió el pasado mes de Abril la noticia de que Jaroslav Dedic había dicho en Praga que él había ayudado a enterrar a Martín Bormann con otros siete miembros de las S. S. en una zona bombardeada, cerca de la escuela de Veterinaria, en Karstrasse.

Martín Bormann, uno de los más íntimos colaboradores de Adolfo Hitler y considerado en los medios nazis en aquella época como el sucesor directo del Fuhrer, desapareció de Berlín en los últimos días de la guerra y fue condenado a muerte. No obstante su ausencia fue encausado y condenado a la última pena por el tribunal de crímenes de guerra de Nuremberg.

VOLUNTARIOS PARA AYUDAR A LOS PAISES SUBDESARROLLADOS

Bonn. — Los primeros 55 voluntarios de Alemania occidental para ayudar a las naciones en vías de desarrollo han sido despedidos en una recepción organizada en su honor, por el presidente Heinrich Luebke.

Estos 55 individuos son los primeros miembros del servicio de desarrollo de Alemania occidental —algo parecido al norteamericano cuerpo de la paz— que completan su entrenamiento y son enviados al extranjero. Van destinados a Afganistán, Libia y Tanganika.

Kasavubu y Tshombe no irán a El Cairo

Ha sido puesto en libertad el dirigente izquierdista congolés Antoine Gizenga

Leopoldville. — Kasavubu y Tshombe no irán a El Cairo, según se declara en un comunicado oficial distribuído esta tarde.

"BOICOT"

Rabat. — El Rey de Marruecos, Hassan II, había decidido boicotear la próxima conferencia en la cumbre africana que se celebrará en El Cairo en señal de protesta por la presencia en la misma del primer ministro congoleño Tshombe.

En lna alocución radiada anoche, Hassan dijo que había cambiado su idea de asistir a la conferencia porque "el clima que allí reina será corrompido por la presencia de Thombe, y nuestro pueblo considera que su presencia allí constituye un desafío y una repudiación de los principios "mantenidos por Mohamed V".

Hassan dijo que Marruecos estaría representado en El Cairo por el ministro de Asuntos Exteriores Ahmed Dda Guedira.

AHORA IRA A EGIPTO

Rabat. — El anuncio de la no participación de Moisé Tshombe en la conferencia de la OUA el Rey Hassan saldrá de Rabat, mañana, rumbo a El Cairo, según indican fuentes autorizadas.

GIZENGA, LIBERTADO

Leopoldville. — El Gobierno congoleño ha anunciado la puesta en libertad de Antoine Gizenga, el ex-vicepriner ministro izquierdista que por espacio de dos años y medio, ha estado en "prisión administrativa".

Antoine Gizenga había sido detenido en Enero de 1962

En una alocución radiada un nuevo Gobierno separado en la provincia de Stanleyville, siendo detenido en la isla de Bula Beuba, enclavada en el estuario del río Congo.

AGRESION A KENYATTA

Londres. — A raíz del ataque de que fue objeto esta mañana por un miembro del partido nacional - socialista británico, Jomo Kenyatta ha lanzado un llamamiento a su pueblo, invitándole a permanecer en calma y a no prestar atención a eventuales informaciones alarmistas.

¿Ha enviado Castro a Méjico tres agentes secretos con la orden de asesinar a su hermana?

Así lo asegura una locutora cubana en exilio

Ataque comunista a un destacamento de la policía venezolana

Miami (Florida).— Una locutora de radio, exiliada de Cuba, ha afirmado que Fidel Castro ha enviado a tres agentes secretos a Méjico con el propósito de que asesinen a su hermana Juanita, que desertó y huyó de la isla comunista el mes pasado.

Pepita Ruera, que realiza diariamente un programa de radio apoyada por una organización revolucionaria en el exilio, dijo que esta revelación le había sido suministrada por una fuente gubernamental de "completa credibilidad".

"Barba Roja", uno de los jefes de la Policía secreta cubana C-2, dió al trío órdenes especiales de Castro para realizar su misión en Méjico, añadiendo que el primer agente salió de Cuba el 3 de Julio, mientras otros dos lo hacía nel 6.

El plan, según Juanita Castro, se pretende hacer pasar el asesinato por un accidente.

ENTRREGA DE BASES

Washingtong.— Según fuentes generalmente bien informadas, los rusos se hallan en el proceso de hacer entrega a Cuba de las bases de proyectiles antiaéreos que los soviéticos instalaron en Cuba antes de la crisis sobre proyectiles de 1962. Según se tiene entendido, la entrega de las bases está ya en marcha, pero no ha sido aún completada.—Efe.

ATAQUE

Caracas.— Un grupo armado, presumiblemente guerrilleros comunistas, ametralló a un destacamento de policía del Estado de Falcón en el momento en que ejecutaban misiones de reclutamiento en la pequeña población costera de Punta Rica. Un sargento resultó muerto y dos agentes heridos. El sargento recibió veinte disparos.

Goldwater es presentado candidato en la Convención republicana

San Francisco (California).— El senador Barry Goldwater ha sido presentado oficialmente como candidato del partido republicano para las elecciones presidenciales de Noviembre próximo.

Goldwater, que se espera obtenga fácilmente la designación en el curso de la votación que efectuará durante esta noche, fue presentado poco después que se inició la ruidosa sesión en el amplio «Palacio de las vacas», de esta capital.

Postal

Caridad a través de la Tómbola

UN año más, acaba de abrir sus puertas la Tómbola diocesana de Caridad.

Solemnemente quedó ayer tarde bendecida e inaugurada.

Y ahí están, ante todos los burgaleses, regalos y más regalos, ofrecidos como premio a una generosidad cuyos frutos se traducen en una efectiva caridad, en beneficio de los más necesitados.

Para eso y sólo para eso, todos los años instala su Tómbola la Cáritas diocesana.

Y es esa tómbola no un señuelo, aun cuando altamente sugestivo resulte el conjunto de los esfuerzos constitutivos de la amplia serie de regalos para los adquirentes de boletos. Es algo mucho más importante representa el cauce a través del cual se intensifica, se hace más honda y amplía, la benemérita labor de apostolado social de que Burgos entero viene beneficiándose.

Resaltaba días pasados el Excmo. Sr. Arzobispo, ante la Junta diocesana de Caridad, cómo la acción de Cáritas tenía una transcendente y eficaz proyección social. Y, en efecto, si se considera la amplísima gama de sus realizaciones, si se medita sobre los transcendentales objetivos que ante sí tiene —y como botón de muestra, lógico es subrayar su acción en Gamonal, no cabe duda que esta labor, así orientada y que siembra la caridad a raudales, pensando en formar al hombre del futuro, en ayudarle a elevar su nivel espiritual, intelectual, social y aun económico— no cabe duda que constituye todo ello un magnífico compendio de la fe que, asimismo, pone en los nobles sentimientos de todos los burgaleses, a los cuales llama, tierna, paternal, cristianamente, como eficaces y generosos colaboradores.

Caridad, en suma, es contribuir a la Tómbola diocesana. Porque, por medio de ésta, todos y cada uno de nosotros podemos contribuir con nuestro óbolo a esos fines, elevados y positivos, que la Cáritas pretende llenar. Es decir que, como con acierto se ha dicho, la tómbola ofrece no sólo el simbólico y tangible premio de un regalo más o menos sugestivo, sino el camino por el cual puede alcanzarse otro gran motivo de satisfacción, el de sentirse colaboradores, partícipes, co-protagonistas en esa gran empresa de apostolado social, cristiano y efectivo, que también tiene otro premio, mucho más valioso, con ecos infinitos cifrados en el ciento por uno con que el Señor sabe corresponder a cuanto se haga en favor de los pobres...

Bajo este augusto signo, pues, hemos de mirar la Tómbola diocesana que, desde ayer tarde, significa sugestivo y profundo aldabonazo a la conciencia y a la generosidad de todos los burgaleses.

BURGENSE

BURGOS AL DIA

NOTICIAS

MOVIMIENTO DEMOGRAFICO.— Durante el día de ayer, se verificaron en el Registro Civil, las siguientes inscripciones:

Nacimientos: José Félix Gallo y García, María del Carmen Castañeda y Alvear, María del Mar Castañeda y Alvear, Carlos Alonso y Escribano, Santiago María Hernáiz y Camarero, María del Mar Antolín y García Rosa, María Ballesteros y Toranzo, Juan Manuel Arroyo y Sanz, Rosa Ana Fernández y Enedáguiz, José Luis González y Gómez, María Doris Vázquez y Revilla, José María Martínez y Martín, Consuelo Pascual y Escagedo, María Esther Conde y Vázquez.

Matrimonios: don Laureano Pascual y Rodríguez con doña Amalia González y García, mañana a las doce y media, en San Pedro de la Fuente; don Hermenegildo Arnáiz y López con doña Trinidad Varona y García, hoy a la una, en La Anunciación; D. Angel Hernando y García con doña María del Carmen García y Gómez y don Jesús Andrés y Mamolar con doña Ana Hernando y García, hoy a la una, en San Gil; don Dionisio Díez y Arnáiz con doña María del Carmen Monterrubio y Gómez y don Aureliano Díez y Arnáiz con doña Luisa Azofra y Gómez, hoy a las doce, en Nuestra Señora de las Nieves; don Vicente Ciruelos y Ortega con doña María del Carmen González y Vicente, hoy a la una, en San Lorenzo; don Juan José Alcubilla y Laparra con doña María del Carmen Villanueva y Ceballos, hoy a la una, en San Cosme y San Damián.

Defunciones: Olga Susana y Díez, de Burgos, siete años, Alhóndiga, 30.

FRIGORIFICOS
IGNIS - PHILIPS - EDESA
RADIOLANDIA
Cardenal Segura, 9

SUSPENSION DE CONSULTA. — El Dr. Camarzana Villafruela suspende la consulta hasta nuevo aviso.

Coches sin conductor
GARAJE TURISMO

ACCIDENTE DE CIRCULACION.— En la carretera Saldaña - Masa, término municipal de Villahizán de Treviño, el automóvil matrícula NA—24.331, conducido por Marino Marín Alonso, de 29 años, natural de Villamayor y vecino de Irún, patinó en la calzada y fue a estrellarse contra un árbol, saliendo despedido el motor del coche, que resultó con desperfectos de consideración.

Teresa Martín Vallejo, de 28 años, soltera, natural y vecina de Villamayor de Treviño, que iba en el turismo, resultó con fractura de octava costilla a nivel del hemitorax derecho y otras lesiones, recibiendo asistencia del médico titular.

Además del chófer, salió ileso un tercer ocupante, el labrador Alberto Serna Baycna, de 34 años, vecino de Villamayor.

TRANSISTORES
Desde 1.000 Ptas Primeras marcas. Un año garantía Plazos y contado.
COMERCIAL VELO MOTO

NOMBRAMIENTOS DE MEDICOS.— Como consecuencia de oposición restringida se nombra, con carácter provisional, a los señores que se indican, médicos titulares para las localidades siguientes:

Covarrubias, don José Luis Martínez Fernández Rivera; Villahizán de Treviño, don Francisco Pérez Martín y La Piedra, don Audaz Quintana de Prado.

A Laredo
A Santa Casilda

Todos los domingos y festivos de la temporada de verano.
Salida a Laredo, a las 7 de la mañana.
Regreso de Laredo, 10 noche.
Salida a Santa Casilda, 9 de la mañana.
ESTACION DE AUTOBUSES
Taquilla número 6
AUTOMOVILES SOTO Y ALONSO, S. L.

EL CUPON PRO-CIEGOS. — En el sorteo celebrado el día de ayer, resultó premiado con 500 pesetas, el número 679 y con 50 pesetas, todos los números terminados en 79.

GERTITUD.— En la imposibilidad de hacerlo personalmente, los hijos y demás familiares de don Leonardo Ezquerra Urquiza (que en paz descanse), dan las más expresivas gracias a cuantos les han expresado su pésame y a cuantos asistieron al entierro y honras fúnebres celebradas por el finado.

CAMION - CISTERNA DESTRUIDO POR UN INCENDIO.- El camión - cisterna matrícula S—32.748, ha quedado destruido por un incendio.

Este vehículo, de la empresa "A. G. O.", transportaba "cutback" para asfaltar la carretera Lerma - San Martín de Rubiales y al llegar al término municipal de Sotillo de la Ribera, se produjo el incendio por causas desconocidas, aunque pudieran haber sido debidas a alguna fuga de la caldera o depósito.

No hubo que lamentar desgracias personales. El camión - cisterna lo conducía Raimundo de la Horra Puente, natural y vecino de Santander, a quien acompañaba el encargado de la obra, Julián Ruiz Bustamante, residente en Cabrales (Oviedo), quienes intentaron apagar el fuego, que acabó por destruir el vehículo.

NUEVOS ALOJAMIENTOS DE TURISMO. — Por la Delegación provincial de Información y Turismo han sido autorizadas con carácter provisional dos nuevos alojamientos, Casa de Huéspedes El Paso en Cabañas de Virtus y Casa de Huéspedes Arsenio Miravalles en Roa de Duero.

LETRAS DE LUTO. — Confortada con los Sacramentos, dejó de existir, la señora doña Patrocinio Gutiérrez Colina.

A los inumerables testimonios de pesar que está recibiendo su apenado esposo don Albino Alonso, industrial, hijos, padres políticos, hermanos, hermanos políticos, unimos el nuestro muy sincero, por tan sensible pérdida.

INCENDIO EN UNA FINCA. A las tres de la tarde de ayer se declaró un incendio en una finca sembrada de trigo, en Berlangas de Roa, y las llamas causaron daños cuyo valor se cifra en unas 24.000 pesetas.

Se cree que el incendio fue originado por las chispas desprendidas de la locomotora de un tren expreso en la línea del ferrocarril Valladolid-Ariza.

VICTIMA DE UN ATROPELLO.—A las tres de la madrugada de ayer falleció en una clínica de esta ciudad el niño de tres años Arsenio Bueno Alonso, que tenía su domicilio en Palacios de la Sierra y fue atropellado el día anterior por un camión en el kilómetro 17 de la carretera Salas-Cidones.

El niño resultó con gravísimas heridas a consecuencia de las cuales ha dejado de existir.

FARMACIAS DE GUARDIA. — Barriocanal, Cardenal Segura, 8; Pascual, Barriada Illera-Plaza Mayor y Alonso, San Pablo, 37.

El Dr. García de Sierra dirige un retiro y preside la asamblea sacerdotal de Melgar y su arciprestazgo

También visitó la iglesia de Arenillas de Riopisuerga

A primera hora de la mañana de ayer, el arzobispo de la diócesis, Dr. García de Sierra y Méndez, acompañado del vicesecretario de Cámara del Arzobispado don Pablo del Olmo, se trasladó a Melgar de Fernamental, donde dirigió un retiro Espiritual a los sacerdotes de la comarca.

También presidió el Prelado la tradicional asamblea sacerdotal del arciprestazgo, que trató de los asuntos pastorales que figuraban en el «orden del día», aclarando Su Excelencia Reverendísima algunos extremos.

De regreso a la capital se detuvo en Arenillas de Riopisuerga para visitar la iglesia de dicha localidad.

VIDA RELIGIOSA

Santoral

SANTOS DE HOY:

Nuestra Señora del Carmen. Ss. Atenógenes, Valentín, obs., Fausto, mrs., Eustaquio, ob.

Misa de cuarta clase y color verde, de la Dominica VIII de Pentecostés. Conmemoración de Nuestra Señora de la Virgen del Carmen.

SANTOS DE MAÑANA

La Humildad de Nuestra Señora, Ss. Alejo, León IV Papa; Jenara, Generosa, Jacinto, Generoso Teodora Vestinamrs, Teodosio, obs., Marcelina, vg.

Misa de cuarta clase y color verde de la dominica VIII de Pentecostés segunda oración de la conmemoración de San Alejo.

Cultos

SAN GIL. — Mañana, a las ocho dará comienzo la novena de Nuestra Señora del Carmen. Por la mañana, ejercicio de la novena y misa. Por la tarde a las ocho, rosario de la novena y Exposición.

La regla de oro del peatón: Primero mirar, después cruzar.

BURGOS HACE 30 AÑOS

Del DIARIO DE BURGOS correspondiente al lunes 16 de Julio de 1934

ESTA mañana dejó de existir en nuestra ciudad don Luis Albarellos Berroeta, persona muy unida a Burgos y hermano del director de este periódico don Ignacio Albarellos Berroeta.

El finado era jefe de contabilidad de la Compañía de Aguas.

LAS temperaturas extremas fueron de 31 y 9,8 grados.

Calificación moral de espectaculos

COLISEO. — "Tierra brutal" (3) y "Un soltero en el Paraíso" (3 R).

AVENIDA.— "Odio en los bosques" (3) y "Siempre tú y yo" (3).

CALATRAVAS.— «Caídos del cielo (s. c) y «Congreso en Sevilla» (3)

CORDON. — «Del rosa al amarillo» (2)

GRAN TEATRO.— Festival de España con "Sinfonía española", largometraje de Samuel Bronston.

ASTORIA. — Rapto en Hamburgo» (s. c.) y «Dos novias para un torero» (2).

REX.— "No soy culpable" (2" y "Loco por el circo" (3).

CONSULADO.—"Amor a primera vista" (2).

GOYA. — "El dinero de Dios" (3).

—o—

1, niños; 2, mayores de 14 años; 3, mayores de 18 años; 3 R mayores de 18 años con reparos y 4 gravemente peligrosa.

Normas para apertura de establecimientos en los próximos días festivos

Información de los Centros oficiales

DELEGACION DE TRABAJO

COMERCIO DE ALIMENTACION Y PELUQUERIAS.— A petición de la Cámara Oficial de Comercio e Industria de Burgos y Sindicato provincial de Actividades Diversas (Junta Intersindical de Comercio y Grupo de Peluquerías) y de acuerdo con lo señalado en el Calendario Laboral para la provincia de Burgos, aprobado por resolución de 12 de Diciembre de 1963, esta Delegación autoriza la apertura de los establecimientos indicados en la siguiente forma, por la existencia de fiestas próximas consecutivas:

Comercio de Alimentación y Peluquerías: Abrirán durante la jornada de la mañana los días 19 de Julio, 25 de Julio y 15 de Agosto, cerrando en compensación la tarde de los días 20 y 27 de Julio y 17 de Agosto.

Carniceros tablajeros: Abrirán el día 18 y 25 de Julio y 15 de Agosto en la jornada de mañana, cerrando en compensación los mismos días que se indican para el Comercio de Alimentación y Peluquerías.

DELEGACION DE JUVENTUDES

DIA DE LA FAMILIA EN EL CAMPAMENTO "CARLOS V" DE LAREDO.— Se pone en conocimiento de todos los familiares de acampados en el Campamento de Laredo, que el próximo domingo se celebrará el "Día de la familia". Por la Delegación provincal se facilitarán los informes necesarios.

A cuantos les interese asistir se les facilitará la venta de billetes durante los días 16 y 17 en la administración de la Delegación, de diez de la mañana a dos de la tarde.

CAMPAMENTO PROVINCIAL "RODRIGO DIAZ" DE QUINTANAR DE LA SIERRA. — Se recuerda a todos los interesados en la asistencia al segundo turno de Campamento, que se celebrará del 25 del presente mes al 13 de Agosto, que la inscripción quedará cerrada el próximo día 22 por estar cubiertas casi en su totalidad las plazas programadas para este turno.

Gafas sol
Inmenso surtido
Gafas sol graduadas
Cristales seis colores a elegir fabricación propia
Aparatos auditivos
Modelos exclusivos
Lentillas corneanas
De importación
OPTICA INTERNACIONAL
Guillermo Frühbeck - Espolón, 30

ELECTRA DE BURGOS, S. A.

Distribuidora de IBERDUERO

Se pone en conocimiento de los abonados de esta Sociedad de la localidad de Aranda de Duero que, previo conocimiento y autorización de la Delegación de Industria de Burgos, el día 17 del actual, desde las 8 horas de la mañana hasta las 2 horas de la tarde aproximadamente, suspenderemos el servicio eléctrico a los centros de transformación de fábrica de Alcoholes, Holgueras, Renfe, Campsa, Chelva y Azucarera.

En caso de realizarse los trabajos antes de la hora indicada, se restablecerá el servicio sin previo aviso.

✝

LA SEÑORA

Doña Patrocinio Gutiérrez Colina

Falleció en el día de ayer, a los 46 años de edad, habiendo recibido los Santos Sacramentos y la Bendición de Su Santidad

Q. E. P. D.

Su resignado esposo, don Albino Alonso (industrial); hijos, Domingo, Angel-Miguel y María del Carmen; padres políticos, don Daniel Alonso y doña Sabina Juez; hermanos Tiburcia (ausente), Ricarda, Estanislao, Oliva, Patricio y Martina (ausentes) y Matías; hermanos políticos, Sixto Alvarez, Daniel Izquierdo, Concepción Bringas, Beatriz Marina, Ezequiel, Constantino, Caridad, Rosa, Ramiro y Dorita Alonso, Amelia Sagredo y Peni Barriocanal; sobrinos, primos y demás familia

RUEGAN una oración por su alma así como la asistencia a la misa de córpore insepulto que se celebrará en la iglesia parroquial de SAN JULIAN, SAN PEDRO Y SAN FELICES, HOY, JUEVES, a las DOCE, acto seguido la conducción del cadáver al Cementerio de San José, por cuyos actos les quedarán muy agradecidos.

Vivia: Divino Vallés, 12

LA FAMILIA NO RECIBE

Burgos, 16 de Julio de 1964

"La Misericordia".—Gran Funeraria.

RUERA

Plaza de José Antonio, 33

PREPARATIVOS EN ATENAS PARA LA BODA DEL SIGLO

Por primera vez desde hace un siglo va a casarse un Soberano griego en ejercicio

ATENAS

(Crónica del corresponsal de "Fiel-Ala para DIARIO DE BURGOS).

Cuando aparecieron ambos, el día de la proclamación oficial de su noviazgo, en el balcón del viejo palacio barroco de Amalienborg, en el corazón de Copenhague, estaba muy lejos de sospechar la Princesa Ana María que contraería matrimonio con un Rey. Constantino de Grecia era entonces Príncipe de Esparta y nada hacía prever que una rápida enfermedad llevaría en poco tiempo al sepulcro a su padre, el Rey Pablo. Se dice que una vez celebrada la boda, la viuda de Pablo, la Reina Federica, se retirará a un convento. Si es así, puede decirse que lo hará después de haber visto colmados todos sus anhelos y realizados todos sus planes. Porque no cabe duda de que Federica ha sido la Soberana de las políticas a largo plazo.

Corría el año 1955 y Constantino no era más que un adolescente, bastante tímido, cuando su madre no vaciló en reunir a bordo de un buque a 200 Reyes, Reinas, Príncipes y Princesas: fue el famoso crucero del "Agamemnon", que surcaría las aguas del Egeo y del que saldrían nada menos que cuatro matrimonios principescos: el de Helena de Francia con Eduardo de Limburg-Stirum; el de Alejandro de Yugoslavia y María Pía de Saboya; el de Elisabeth de Wurtemberg y el príncipe de las Dos Sicilias y el de Diana de Francia y Carlos de Wurtemberg.

A partir de aquel crucero, cada verano y por espacio de seis años, la Reina Federica invitó a la residencia real veraniega de Corfú a una familia real europea. Estuvieron allí los holandeses Bernardo y Juliana con sus hijas. Se rumoreó entonces que Constantino, el Príncipe heredero —"Diadoco" era a la sazón su título oficial— iba a comprometerse en matrimonio con Irene, pero no pasó de un rumor y la enérgica Princesa de los "polders" provocaría un remolino político al contraer matrimonio con un Príncipe Borbón Parma.

Los rumores continuaron cuando en 1959 llegaron a Corfú la Princesa Sybila de Suecia con sus tres hijas, Desirée, Margaretha y Birgitta: Se dijo que el anuncio de compromiso entre Constantino y Desiree era cuestión de días. Pero el anuncio no llegó jamás y fue en Agosto de 1962 cuando hicieron su aparición en Corfú las hijas de Federico IX de Dinamarca: Margrethe, Benedikte y Ana María. Desde el primer momento, el Príncipe heredero se sintió atraído hacia la menor de las hermanas, que entonces apenas había cumplido los quince años.

Al verano siguiente, Ana María volvió a Atenas, invitada al matrimonio del Príncipe Juan Carlos de Borbón y Sofía de Grecia. Pero había que confirmar oficialmente el naciente amor. En el mes de Septiembre de aquel mismo año, la Princesa Ana María recibió una comunicación de su primo, el Rey Olaf, de Noruega. La invitaba a asistir a las regatas de Hankoe, que se celebraban anualmente. Pero era la primera vez que se extendía una expresa invitación a una Princesa. No tardó en aclararse el detalle protocolario: uno de los participantes en las regatas de Hankoe era el Príncipe Constantino de Grecia. Siguieron delicadas negociaciones entre las Cortes de Copenhague y Atenas. Hubo sus pequeñas complicaciones políticas también, pero finalmente triunfó el amor. Y se decidió que los Príncipes contraerían matrimonio en la primavera de 1965.

Pero la muerte del Rey Pablo y la subida al Trono de Constantino adelantarían la fecha de la boda. Un joven Rey no puede permanecer mucho tiempo soltero y la institución monárquica necesita garantizar en Grecia su continuidad. Los fastos reverdecen en la catedral ateniense donde hace poco resonaron las estrofas funerarias en el sepelio del Rey Pablo.

Ha llegado al aeropuerto de Atenas la Princesa Ana María de Dinamarca con el fin de pasar sus vacaciones de verano en la residencia de la familia real griega en la isla de Corfú. Es la última vez que la Princesa Ana María visita a Grecia como Princesa de Dinamarca. Dentro de dos meses volverá a Grecia para ser proclamada Reina de los helenos. En la fotografía la vemos con su prometido el Rey Constantino II, que fue a recibirla al aérodromo—(Foto Fiel).

LINOLEUM ESPAÑOL

EL PAVIMENTO DE LAS 7 VIDAS

LINOLEUM

Fabricado por L. N. S. A.-Alicante, 4 Teléf 239 8400 MADRID

REPRESENTANTE:

D. HILARIO MORON

San Julián, 7. Teléfono, 5801

DISTRIBUIDORES COLOCADORES:

IGNACIO PALACIOS, S. A.

Merced, 5. Teléfono, 4700

DUPLEX

San Julián, 7. Teléfono, 4351. BURGOS

YO HE SEGUIDO LA RUTA DE LOS ESCLAVOS

El Mundo entero lanzó un suspiro de alivio al conocer la noticia de que Arabia Saudita ha tomado al fin medidas para eliminar la esclavitud de su territorio. La existencia de esta situación que afectaba a medio millón de personas era un hecho que constituía el oprobio de nuestro humanitario siglo XX.

Sin embargo, ¿queda todo resuelto con prohibir la esclavitud en Arabia Saudita? A esta pregunta, Sean O'Callaghan contesta con escepticismo en un sensacional reportaje acerca del comercio de esclavos.

Yo he seguido la ruta de los esclavos

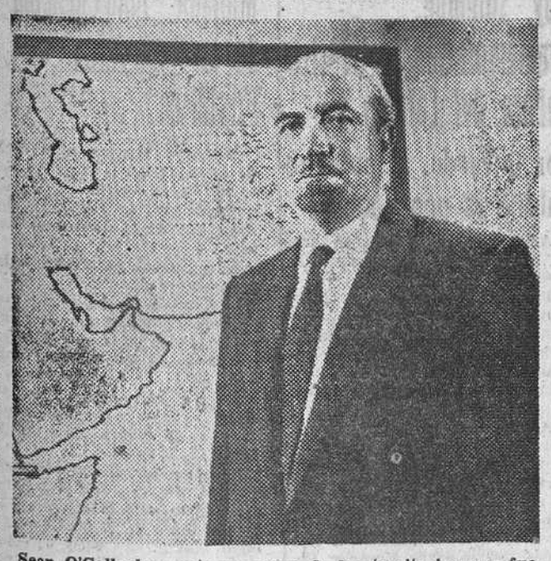

Sean O'Callaghan ante un mapa de los territorios que fueron escenario de su investigación. — Foto Fiel.

Sean O'Callaghan es un irlandés, autor y editor de los guías de viajes de los países del Oriente próximo y Africa occidental, que decidió realizar una investigación de primera mano sobre el tráfico de esclavos en esas zonas del planeta en pleno siglo XX.

De su experiencia puede deducirse que el mercado de esclavos no se reducía tan sólo a Arabia Saudita, sino que se entiende con otros nombres y fórmulas pero en su misma odiosa realidad, a numerosos países, entre los cuales hay algunos que se honran con el título de miembros de la Commonwealth británica.

Sean O' Callaghan ha recorrido la ruta de los esclavos, desde las profundidades del Africa ecuatorial hasta los mercados del Oriente Medio, afrontando peligros inauditos y llegando incluso a actuar como agente falso de uno de los más prósperos mercaderes de Etiopía. Los resultados de esta apasionante encuesta se hallan referidos en

Yo he seguido la ruta de los esclavos

Una serie de artículos en exclusiva de la agencia "Fiel" que

DIARIO DE BURGOS

COMENZARA A PUBLICAR A PARTIR DE MAÑANA

DEDIQUESE A UN NEGOCIO RENTABLE

LA CRIA DE CHINCHILLA

Pero...

ANTES DE ADQUIRIR SUS EJEMPLARES CONSULTE CON LA FIRMA DE MAYOR PRESTIGIO NACIONAL

INTERCHILLA HISPANA

C./ Jacometrezo, 4 y 6 — Teléfono 232 39 27

MADRID

DELEGACION EN BURGOS:

D. aturnino Gil Carcedo

Fernán González, 5

PRIMERA COMUNION DE ONCE NIÑOS ESPAÑOLES, EN DORTMUND

La industrial ciudad alemana ha vivido unas horas de ambiente latino

Dortmund

(Servicio especial de crónicas extranjeras de la Agencia «Logos»).—Por las calles ennegrecidas de esta ciudad, custodiada por gigantescas chimeneas, el ambiente sureño: altares, banderas, colores y canciones. Y ¿cómo no? música de banda pueblerina que hacía más agarradero el concepto místico y espiritual de esta fiesta. Todo dentro del marco calculado y previsto que da la nota de las organizaciones alemanas. Procesiones por las calles de Dortmund. Alargada serpiente de personas, movidas ordenadamente; silencio que da esplendor a la canción del Señor; Cristo en medio de las gentes; Dios en la calle.

UNA ESCUELA PARA NIÑOS ESPAÑOLES

Las diez de la mañana. En la cripta de la iglesia de San José, repleta e insuficiente, se cantaba también al Señor. Adornando el altar, flores y hojas verdes. En las dos primeras filas de bancos, hincados de rodillas, once niños españoles, acompañados de sus padres se preparaban para recibir al Dios Sacramentado. Los niños, estoy seguro, pensaban más en Belén que en el Gólgota. En el Niño que iba a estar con ellos por primera vez. En el Niño que se iría luego a jugar con ellos en sus casas y por el ancho patio de la escuela española, a la que acuden diariamente. En el Niño que les regañaría y les tiraría de los pelos, cuando desobedecieran a sus padres o no escuchasen las enseñanzas de sus maestros. Y aunque con menos recogimiento, en el Niño, que, al acabar la Misa, tomaría también chocolate y pastel con ellos.

El pequeño coro de españoles, alrededor del armonium, se esforzaba en no martirizar la Misa de Angelis. Y la Misa sonaba extraordinariamente, alternándose con canciones españolas que todos los presentes acompañaban.

Pequeña homilía a cargo del Rvdo. D. Javier Lacarra, que los niños entendieron. Y los mayores concebíamos hermosos propósitos para nuestras acciones de mañana. Llega la consagración y una gota de emoción nos conmovió al desgranar el armonium las notas del himno nacional español.

NECESIDAD DE VIVIR HERMANADOS

Y llegó el momento de la comunión, el momento tan ansiado por todos los niños. Con emoción, apenas si podían responder el «Amén» a las palabras del sacerdote: «Corpus Christi». Pero de una cosa estaban seguros en su interior: Jesús, el Niño Jesús, estaba realmente con ellos. Y lo creían con una fe, con una envidiable fe, mientras le prometían ser buenos y le pedían que ayudase a sus padres a llevar con resignación las dificultades de la vida azarosa del emigrante, una vida que ellos no comprendían bien, pero que sabían que no era nada fácil.

Acabó la Santa Misa con un canto a la Virgen, que resonaba hasta fuera de la Cripta con el ímpetu que nuestros corazones imprimían a la voz, cantándole a María: «Salve Madre».

Tras el canto a la Virgen, unas palabras a niños y mayores, sobre la necesidad de vivir confraternizados, españoles y alemanes, dirigidas por el Director de Cáritas de Dortmund, traducidas por nuestro capellán.

En la calle, todo eran felicitaciones, besos, estampitas, trajes y rosarios, admiración nuestra y no menor de los alemanes. Quizá no comprendían a qué venía todo ello. Quizá pensaban que éramos muy teatrales en nuestras manifestaciones. Desde el ancho anfiteatro que formaban las ventanas de los edificios de enfrente miraban con curiosidad. Algunos suspirarían interiormente: ¡Estos latinos!

Nosotros continuábamos alrededor de los niños. Y a pesar de que el Sol no brillaba como de seguro brillaría en España, regresamos a nuestras casas con el regocijo de que este día había sido para nosotros, españoles residentes en Dortmund, uno de los que más había brillado el Sol de la Verdad, la Caridad y el Amor.

S. ESCOBAR

Peatón, en las carreteras circula por tu izquierda. Así verás el vehículo que se acerca de frente y evitarás que te arrolle el que avanza a tu espalda.

APARTAMENTOS Y PISOS CON GARAJE

COSTA DEL CANTABRICO

En NOJA a 10 Kms. de Laredo y 35 Kms. de Santander

¡El mejor lugar de la costa Cantábrica!

Sol, agua y playas muy limpias, paisaje maravilloso.

Precios desde 200.000,— a 450.000,— Ptas.

Forma de pago hasta 10 años.

Construcciones B. MENENDEZ

Hurtado Amézaga, 3, 1.° izqda. BILBAO (Vizcaya)

UNA ISLA PARA REINAR EN ELLA

La aventura de Leiscester Hemingway, "Robinsón" en su islita próxima a Jaimaca, aspiración que comparten muchos hombres con complejo de evasión

Se venden dos millones de islas

Por Hipólito TOLEDANO

(De los Servicios Especiales de Efe)

A una isla que se ha hecho él mismo no lejos de Jamaica, y que le ha costado alrededor de noventa mil dólares, se ha ido a vivir, como nuevo Robinson, Leicester Hemingway, hermano del famoso autor de "El viejo y el mar". Se trata de una isli muy pequeña, en la que su creador y dueño ha constituido un Estado del que él mismo es soberano y el único súbdito.

Seguramente que ha leído usted esa noticia en el periódico o la ha escuchado por radio, pues las noticias relativas a islas suelen tener amplia divulgación, ya que gozan de mucho público. Sin duda es así porque todos hemos tenido alguna vez en la cabeza una bella isla desierta para nosotros sólos o acaso alienta aún en nosotros el deseo de retirarnos algún día a uno de esos tropicales paraísos rodeados de mar azul. Un poeta ha dicho que todas las islas tropicales, más o menos legendarias o misteriosas, huelen a adolescencia; no por sí mismas, claro está, sino de tanto haber estado en la imaginación de los adolescentes. Las islas desiertas —desiertas de población humana, que no de fauna y flora— son una continua ilusión escolar, una evasión del estudio metódico, de la vida rutinaria de la ciudad, hacie la libre vida de la naturaleza.

Una vista de la isla de Jamaica, bella y de magnífica vegetación. — (Foto Cifra)

LATENTE NOSTALGIA

Una especial atracción ejercen, en efecto, las islas sobre los humanos. Pero no solamente en los niños y adolescentes, sino sobre el hombre en todas las edades de éste: desde su infancia hasta su senectud. El niño comienza la vida pensando en una isla con afán de aventura, y el anciano la termina anhelando una isla con deseos de grato reposo. Una explicación de que así suceda la dio un escritor argentino, precisamente isleño, pues habían nacido en una pequeña insula cerca a la costa de su país. Aquel escritor, razonaba así:

"Si Dios quiso que el paraíso terrenal, sede del rey de la Creación, tuviese la máxima belleza, tuvo que colocar aquel edén en una isla meridiana, para que Eva y Adán, con el claro sol que enciende los más vivos colores, disfrutasen de paisajes de mar y de tierra, o mejor aún, del paisaje marítico-terrestre, sin duda el más completo, el de mayor hermosura y grandeza. Seguramente que fue así. Y la latente nostalgia que el hombre siente del paraíso perdido, explica que las lindas islas tropicales o mediterráneas atraigan de manera tan poderosa a los humanos, a los desterrados hijos de Eva y de Adán; sobre todo, la insulas desiertas, donde el hombre se siente como un Adán redivivo".

AGENCIA DE COMPRA-VENTAS

Aprovechando con gran sentido comercial esa atracción que sienten muchas personas por poseer en exclusividad una isla, funciona en Nueva York una agencia inmobiliaria especializada en la compra y venta de islas, aunque también trabaja en fincas continentales. En la actualidad, a lo largo de las costas oceánicas y en los ríos de todo el gran continente americano, hay alrededor de dos millones de islas en venta. No hace mucho tiempo informó un periódico de Chicago que en los Grandes Lagos y en el río San Lorenzo existen varios millares de islas e islotes, muchos de los cuales son habitables, aunque sean precisas algunas obras previas en los mismos. Y a quien no le gusta esa región, encontrará deliciosas islas en el Pacífico, en Alaska o en el Pacífico.

Recuérdese que, hace pocos años, la República de Haití puso en venta la isla de la Tortuga, famosa por haber sido refugio de corsarios, nido de bucaneros y escenario de episodios novelescos. Posteriormente, Francia anunció la venta en subasta de la isla del Diablo, en la Guayana francesa, isla tristemente célebre por haber servido como penal durante más de un siglo. Allí cumplió condena el capitán Alfred Dreyfus. En 1946 acordaron las autoridades francesas la desaparición del penal de la isla del Diablo, de trágicos recuerdos por la crueldad con que eran castigados los reclusos.

Y otra isla con cierta fama —pues para diez millones de inmigrantes en Estados Unidos fue la primera tierra que pisaban del Nuevo Mundo— se vendió hace pocos años por la Administración norteamericana. Nos referimos a la isla de Ellis, en el puerto de Nueva York, durante muchos años utilizada como oficina de recepción de inmigrantes. Veremos ahora si Leicester Hemingway dura mucho en su islita artificial o se cansa pronto del robinsonismo y también la anuncia en venta en los periódicos.

ELECTRA DE BURGOS, S. A.

Distribuidora de IBERDUERO

Teniendo que efectuar trabajos de explotación en nuestras instalaciones, efectuaremos, previo conocimiento y autorización de la Delegación de Industria, un corte en el suministro de energía eléctrica el día 17 del actual, desde las 10 horas de la mañana hasta las 2 horas de la tarde aproximadamente a los centros de transformación

Carretera Santander

El corte anunciado afectará a todos los abonados en cuyo recibo figure como Sector, alguno de los números

400

En caso de realizarse los trabajos antes de la hora indicada, se restablecerá el servicio sin previo aviso.

Pavimentos de goma Dunlop: Ininflamables, limpios, indeformables, silenciosos y decorativos.

EL SUELO QUE DURA...TODA LA VIDA!

Fabricados por Sdad. Ibérica de Gomas y Amiantos, S. A. (S.I.G.A.) - Bilbao
(Asociada a Dunlop Rubber, Co. Ltd.)
Preferidos en Europa desde hace más de cincuenta años!

Distribuidor:

Pulidoras Joya - San Francisco, Letra E - BURGOS

DUNLOP SIGA

Solemne entrega de despachos a la 146 promoción del Arma de Ingenieros

A las doce de la mañana de ayer tuvo lugar en la Academia de Ingenieros del Ejército —por primera vez desde su creación en Burgos— el solemne acto de la entrega de despachos a la 146 promoción de oficiales de Ingenieros.

Presidió, en representación del Arma de Ingenieros, el teniente general de la 95 Promoción, teniente general don Carlos Marín de Bernardos, capitán general que fue de esta región militar, el cual fue recibido por el director del Centro, coronel don Román Cano Heredia, claustro de profesores y resto de la oficialidad, a los que saludó, pasando seguidamente al patio de armas donde revistó a la Unidad de los nuevos tenientes y CC. AA. CC., que al mando del comandante profesor don Sebastián Llinás Bas, se encontraba formada en dicho patio, dando frente al altar.

El teniente general Marín de Bernardos imponiendo la Cruz del Mérito militar, con distitivo blanco, al número uno de la promoción 146, don Domingo Marcos Miralles. — Foto FEDE.

SOLEMNE MISA

Antes de comenzar el santo sacrificio y con los honores de ordenanza fue sacada la bandera, colocándose al lado del Evangelio. Seguidamente dió comienzo la misa, que fue oficiada por el comandante capellán de la Academia, don Manuel Fernández Franco, dando escolta al altar la escuadra de gastadores de CC. AA. CC.

A ambos lados del altar se hallaban los sitiales para los invitados. En el lado del Evangelio presidía el teniente general Marín de Bernardos, al que acompañaban el general Maroto, jefe de Ingenieros del Ejército; general gobernador accidental de la plaza, general León Goyri, que asimismo representaba al capitán general de la Región; generales, jefes de Estado Mayor, señor Chacón; de Artillería, señor García Moreno; de Sanidad, señor López Tomasety y de Intendencia, señor García Rivera; coronel Cano Heredia, director de la Academia; coronel jefe de la Milicia Aérea Universitaria, señor Dolz del Espejo; coronel jefe del noveno tercio de la Guardia Civil, señor Pérez-Gándaras y jefes de Cuerpo de la plaza.

En el lado de la Epístola figuraban el gobernador civil y jefe provincial del Movimiento, señor Perlado Cadavieco; alcalde de la ciudad, señor Martín-Cobos y presidente de la Diputación provincial, señor Dancausa de Miguel y familiares de los nuevos oficiales, entre los que se encontraban el teniente coronel de Ingenieros, señor de La Figuera, ayudante de campo del capitán general de la quinta región militar, y tenientes coroneles Gurrea Díaz y Calleja Girbau, de Ingenieros y Laguna, de Infantería.

En las diversas galerías de la Academia se encontraba asimismo numeroso público.

PALABRAS DEL DIRECTOR Y DESPEDIDA A LA BANDERA

Terminada la ceremonia religiosa y trasladada la Bandera frente a la formación de los nuevos tenientes y CC. AA. CC., el coronel director dirigió una alocución de despedida y acto seguido tuvo lugar el cambio de abanderado, haciendo la entrega de la Bandera al número uno de la promoción que queda, caballero alférez cadete don Francisco Boyero Delgado, el saliente, teniente don Domingo Marcos Miralles.

Después, los nuevos oficiales de Ingenieros desfilaron ante la Enseña Patria, besándola en acto de filial despedida.

ENTREGA DE DESPACHOS

Retirada la Bandera con iguales honores, se procedió a la entrega de los despachos a los cuarenta y tres tenientes que forman parte de la 146 promoción del Arma de Ingenieros y cuya relación fue leída por el teniente coronel jefe de Estudios de la Academia, señor Samaniego Bonilla, que asimismo leyó la orden del ministro del Ejército por la que concede al número uno, teniente don Domingo Marcos Miralles, la Cruz de la Orden del Mérito Militar, con distintivo blanco, en premio a su entusiasmo y excelente aplicación, condecoración que le fue impuesta por el teniente general Marín de Bernardos, que asimismo le hizo entrega del despacho de teniente, abrazándose después.

Los restantes despachos fueron entregados por el citado teniente general, gobernador civil, generales de la plaza y padres de los alumnos con categoría de jefe del Ejército.

Finalizada la entrega, las fuerzas que formaron para el acto desfilaron ante las autoridades, estacionadas frente a la fachada principal del edificio.

TRADICIONAL HOMENAJE

Luego, en el salón de actos tuvo lugar el tradicional homenaje a las madres de los nuevos oficiales, consistente en la entrega de una bolsa de bombones, que fue hecha por las autoridades.

En este sencillo homenaje, el teniente general Marín de Bernardos agradeció en brillantes palabras la asistencia de las autoridades civiles y dirigiéndose a la nueva promoción la felicitó por el fin de su carrera, haciéndole ver lo que representa ser oficial del Ejército y su unión con la 95 promoción a la que él pertenece, que en sí no les separa nada, pues las cincuenta y una promociones están unidas como un eslabón y con una única misión, el servicio a España, al Ejército, y a su Caudillo, el Generalísimo Franco.

Les pidió, por último que así como él ha venido a la Academia a los cincuenta años de su salida, ellos lo hagan dentro de otros cincuenta y al recordarle a él, digan: Aquí estamos, pero os hemos superado, ya que vuestra misión es esa, superarse en el mejor servicio a España.

COMIDA DE GALA

A las dos y media de la tarde, el teniente general Marín de Bernardos presidió la comida de gala celebrada en el comedor de la Academia y a la que asistieron el gobernador civil, alcalde y presidente de la Diputación provincial.

LOS NUEVOS OFICIALES

Los tenientes que componen la 146 promoción del Arma de Ingenieros son los siguientes:

Don Domingo Marcos Miralles, don José García González, don José Becerra Páez, don Manuel Villarreal Herrán, don José Cervera Torrejón, don Manuel de la Figuera Aranda, don Juan Nieto Peris, don Manuel Tirado Díaz, don Carlos de la Torre Sánchez, don Juan Calvo Ferret, don Manuel Rivera Sánchez, don Federico Iglesias Valiño, don José Lozano Ruiz, don Francisco Laguna Asensi, don Carmelo Escolar Elguezábal, don José Márquez Sánchez, don Luis Sánchez González, don Alfonso Callejas Gutiérrez, don Venancio Delgado Valdés, don Jesús Garijo Forcada, don Antonio Abós Yebra, don José Carrasco Menéndez, don Pedro Alba Canto, don Antonio Navarro Moncada, don Miguel Echegoyen Cavero, don Juan Vecino Montila, don José García Pesquera, don José Fernández Esteve, don Francisco Goytre Boza, don José Callejo Velasco, don Eugenio Casado García, don Santiago Sáiz Bayo, don José Ibáñez Preciado, don Antonio Martínez Ballesta, don Alfonso Albarrán Calderón, don Diego Noguera Alcaraz, don Rafael Santos Romera, don Jesús Lozano Pardo, don Fausto Camarero Martín, don Manuel Carrasco Grajera, don Carlos Tomillo Muñoz, don Francisco Cedrés de la Calle y don Eusebio Gurrea Gracia.

FIESTA DE SOCIEDAD

Como final de la brillante jornada, anoche, en las instalaciones de «La Garrocha», se celebró una animadísima fiesta de sociedad a la que asistieron diversas autoridades y personalidades, así como la madrina de la nueva promoción, señorita María Luisa Martín-Cobos y Puebla, que por la mañana asistió también a la entrega de despachos, en lugar preferente, siendo objeto, durante todo el día de delicadas atenciones por parte de la Academia y de los nuevos oficiales.

En la citada fiesta de sociedad vistieron por primera vez las galas de mujer las señoritas Mari Fe Martínez y Anadía María Elena Laguna y Asensio, María del Carmen de la Figuera y Aranes, Milagros Rimada y Safamos, Aurora Herrero y Paya, Conchita Marcos y Miralles, Conchita Dolla y Cuartero, Conchita Paz Sancho y García, María del Carmen Berdie y Terrado.

"Los premios del II Concurso de embellecimiento son para compensar los esfuerzos de aquellos vecindarios que más se distingan en esta campaña. Esfuérzate porque uno de ellos sea para tu pueblo".

Las lavadoras BRU están.... en el terreno de la confianza

cuando las señoras prefieren ...por ALGO* será!

El rumor público dice que hay mucho petróleo en Valdeajos

Pero los técnicos mantienen su habitual reserva

Llega a la Lora un equipo de geofísica

No sólo en Burgos, sino fuera de nuestra ciudad y provincia, se está generalizando el rumor de que en las tierras de la Lora hay mucho petróleo. Algunos rotativos se hacen eco de esa creencia popular, pero la verdad es que, hasta la fecha, los técnicos de la compañía mixta CAMPSA AMOSPAIN continúan manteniendo su habitual reserva y se muestran sencillamente circunspectos.

Ayer, bajo un calor de fuego, prosiguieron en el pozo "Ayoluengo número uno", las prospecciones, y al campamento llegó un equipo móvil geofísico, confirmando así las noticias de que esa clase de estudios van a realizarse en las inmediatas parameras del Tozo con objeto de saber si, técnicamente, su subsuelo puede ofrecer señales positivas de existencia de hidrocarburo. Parece que esos estudios se extenderán, en un gran radio de acción, hasta Ubierna.

También llegó ayer a Valdeajos el ingeniero de CAMPSA y director facultativo del sondeo por la compañía española, don Miguel Justribó. A última hora de la tarde, se celebró una reunión en aquel pueblo para tratar de llegar a un arreglo entre CAMPSA y varios propietarios de fincas, cuyas tierras interesan a dicha empresa para instalar en ellas una segunda torre perforadora. Por el momento desconocemos si ambas partes han llegado a un acuerdo.

Como se recordará, la Junta vecinal de Valdeajos, cedió a CAMPSA, a razón de cincuenta céntimos el metro cuadrado, una extensión de terreno para ampliar el área del campamento y permitir el montaje de los tanques - cisternas, en cuya instalación se trabaja. Los propietarios de fincas —gentes campesinas— no aceptaron las primeras ofertas económicas de CAMPSA, por estimar que eran irrisorias y, por el contrario, solicitaron el abono de cifras más elevadas; algunas, de 25 a 50 pesetas por metro cuadrado, según casos.

La nueva balsa de los lodos está construída.

Se cree que en fecha inminente llegará a Valdeajos el equipo de producción para explotar la primera capa, tan pronto estén listos los preparativos.

El poeta Luis López Anglada tendrá a su cargo hoy en el Gran Teatro el pregón de las «Fiestas de Verano»

Será exhibido, con carácter de estreno, el documental de Samuel Bronston «Sinfonía Española»

Las "Fiestas de Verano" que ha organizado el Excmo. Ayuntamiento, en conmemoración de los XXV años de paz española, con el patrocinio del Ministerio de Información y Turismo, comienzan hoy, jueves, con una brillantísima fiesta, que tendrá lugar en el "Gran Teatro", a las diez y media de la noche y a la que asistirán las primeras autoridades y destacadas personalidades.

El laureado poeta don Luis López Anglada, Premio Nacional de Literatura y a quien ya hemos tenido ocasión de escuchar varias veces en nuestra ciudad, con motivo de recitales organizados por la Institución "Fernán González" y el "Ateneo de Castilla", tendrá a su cargo el "Pregón" de estos "Festivales de España" y presentará, asimismo, el largometraje en cinemascope y eatsmancolor, de Samuel Bronston, "Sinfonía Española" (declarado de interés nacional), cuya proyección tendrá lugar a continuación, con caracteres de estreno en Burgos.

Esta magnífica película turística, histórica, industrial y folklórica de España, tan favorablemente acogida por la crítica madrileña a raíz de su reciente estreno, viene a ser como un hermoso paseo por las regiones españolas, mostrándonos interesantes aspectos de la actual realidad de nuestra Patria, en una síntesis de cuanto hay en las ciudades, pueblos y campos de España. El film está realizado con una técnica y calidad perfectas y expresa con bello lenguaje cinematográfico, la grandeza y la personalidad de España.

LOS PRECIOS DE LOS FESTIVALES

Para satisfacer la curiosidad de aquellas personas que se han interesado por conocer los precios fijados para los espectáculos de los "Festivales", diremos que aquéllos oscilarán, en general, entre 10 y 75 pesetas. Dado el carácter de estas manifestaciones artísticas que patrocina el Ministerio de Información y Turismo y que constituyen un instrumento necesario y útil para el desarrollo de la cultura popular española y para ofrecer una imagen sugestiva de la vida nacional a nuestros visitantes extranjeros, el Excelentísimo Ayuntamiento, organizador de las Fiestas, ha señalado precios populares para un gran número de localidades.

Para la exhibición del documental "Sinfonía Española", los precios oscilarán entre 10 y 25 pesetas y para las tres funciones que el viernes, sábado y domingo estarán a cargo de la gran Compañía "Lope de Vega" los precios fluctuarán entre 15 y 60 pesetas. Por otro lado, a las localidades para el gran "Concierto de la Paz" del día 24, a cargo de la Orquesta Filarmónica de Madrid, bajo la dirección del maestro Vicente Spiteri, se las ha fijado un precio que varía entre 15 y 75 pesetas.

La adquisición de localidades para todos estos festivales puede hacerse en las taquillas del "Gran Teatro", en horas normales de despacho.

EL MONTAJE DE LAS OBRAS DE LA COMPANIA "LOPE DE VEGA"

Ya ha llegado a Burgos la escenografía, decoración, vestuario y luminotecnia, para el montaje de la obra de Alejandro Casona, "El caballero de las espuelas de oro", que será presentada el viernes, a las diez y media de la noche, por la Compañía "Lope de Vega", que dirige José Tamayo.

Hoy jueves se espera recibir las correspondientes a las obras "Caligula" (de Albert Camus) y "El sombrero de tres picos" (de Pedro Antonio de Alarcón), para iniciar inmediatamente el montaje de estas fastuosas obras, de las que la Compañía "Lope de Vega" hace una acabada interpretación.

TECNICOS DEL MINISTERIO DE INFORMACION Y TURISMO EN BURGOS

Podemos señalar, por otro lado, que un equipo de técnicos del Ministerio de Información y Turismo, correspondientes a la sección de "Festivales de España", se desplazará hoy a nuestra ciudad, para la presentación y montaje de estos espectáculos, que en el espacio de diez días van a ser ofrecidos a los burgaleses. Atenderán asimismo al montaje de la exposición de pintura de Lapayese del Río, la de esculturas de Ramón Lapayase y de grabados de Carlos Sáenz de Tejada que, como ya se ha anunciado, serán inauguradas a las siete y media de la tarde del próximo día 20, en la histórica torre de Santa María.

HOY SE REPARTIRA LA PROPAGANDA DE MANO DE LOS FESTIVALES

Los programas de mano de estos "Festivales de España", que en conmemoración de los XXV años de paz española ha montado con tan buenos propósitos nuestro Excmo. Ayuntamiento, con el patrocinio del Ministerio de Información y Turismo, serán repartidos al público y establecimientos de la ciudad, a partir de hoy. Se trata de una edición cuidadosamente presentada, editada con lujo tipográfico y muy útil para el público que proyecta asistir a estas manifestaciones de cultura.

VARIACION EN EL PROGRAMA DEL DIA 22

Una variación ha sido introducida a última hora, en el programa de estas "Fiestas de verano", fijado para el día 22. La exhibición folklórica anunciada para las siete de la tarde, en el paseo del Espolón, correrá a cargo del conjunto de coros y danzas "Garcilaso", de Torrelavega, en vez del grupo "Airiños d'a terra", anunciado en principio.

PROGRAMA PARA HOY

A las diez y media de la noche, en el "Gran Teatro", comienzo de los "Festivales de España". "Pregón a cargo del laureado poeta don Luis López Anglada y exhibición, con caracteres de estreno, del largometraje de Samuel Bronston "Sinfonía Española".

Bicicletas «GACELA»

Auto BAZAR

Calle Madrid, 10 BURGOS Telf. 6643

Hoy, solemne conmemoración de Nuestra Señora del Carmen

Por la tarde, a las ocho saldrá la procesión

Actos que se celebrarán hoy en honor de la Virgen del Carmen.

Por la mañana, a las cinco, misa de adoradores.

A las nueve, misa de comunión general para todos los cofrades. Oficiará Su Excelencia reverendísima, monseñor doctor don Demetrio Mansilla.

A las once, misa solemne, cantada. Oficiará el muy reverendo Padre Eloy Varona de la Peña, rector de los Padres Jesuitas. El coro de nuestro Colegio Teológico interpretará la misa "Hoc est Corpus Meum", a tres voces, del maestro Lorenzo Perosi.

Seguirán las misas rezadas a las doce y una.

La procesión saldrá a las ocho de la tarde presidida por el Prelado doctor don Segundo García de Sierra y Méndez y demás autoridades de nuestra ciudad. Antes de salir la procesión, el reverendo Padre Prior dará la bendición papal a los fieles.

Recorrido que hará: Merced, carretera de Valladolid, puente de San Pablo, plaza Primo de Rivera, Espolón, puente de Santa María, Merced, para rezar frente al convento de los Padres Carmelitas, una Salve solemne.

Mañana inauguración de la Exposición Filatélica

Mañana, viernes, a las ocho de la tarde, en la torre de Santa María, se verificará la inauguración de la IV Exposición Filatélica de la Cabeza de Castilla.

El acto será presidido por las autoridades.

El Círculo Filatélico nos ruega que, a través de estas líneas, trasmitamos su invitación a los socios de la mencionada entidad.

La Exposición podrá ser visitada de doce a dos por la mañana y de seis a diez por la tarde.

A partir del sábado, funcionará una estafeta, con matasellos especial conmemorativo, en la propia torre de Santa María, a cuyo efecto han sido editados unos sobres especiales que podrán adquirirse allí.

Muerte de una paracaidista

Schoennagen (Alemania oriental).— La paracaidista austriaca Holle Reintzer, miembro del equipo nacional, se ha matado hoy miércoles, en el entrenamiento celebrado en Schoenhagen, en un salto combinado, desde cuatro mil metros de altura.

Lea DIARIO DE BURGOS

Gran Gala de la Moda

Mañana, 17 de Julio de 1964

10,30 noche

JARDINES VILLA PILAR

JARDINES de "VILLA PILAR"

17 de Julio de 1964, 10.30 noche

GRAN GALA DE LA MODA

Desfile de Modelos — Cenas — Verbena hasta la madrugada

¡Dos extraordinarias Orquestas!

MICKY Y LOS TONYS, El conjunto preferido por la juventud española

— Y —

QUINTETO REX, con la cantante melódica TULIA

¡SERA UNA FIESTA INOLVIDABLE!

Reserva de mesas para la cena o el baile en la SALA DE FIESTAS

Despacho de localidades: en la Sala de Fiestas hasta las 9 de la noche. Después, en VILLA PILAR

Realizadores: Martiniano - Barrio - Real - Mariano - Temiño - Ambrosio - Terradillos - González del Barco (Sastrería Modelo) - Vicario (C. A. M.) - Mayoral - Bonilla - Mauricio - Fonturbel
Prendas de señora: Real - Ambrosio - Novedades Temiño - Antonio Merino.

Colaboradores: Calcetines: Velasco. Sombrerería: Vda. de Teodoro Fernández. Zapatería: Calzados Alonso. Camisería: Barrio - Antonio Merino. Corbatería: Antonio Merino. Artículos de piel: Manacor - Guantes Sancho. Complementos del vestir: Manacor. Peluquerías señora: Basi. Caballero: Arce - Timoteo. Flores naturales: Sagredo. Fotografía: Villafranca. Servicio bar y restaurante: Sala de Fiestas.

Reserva de cenas para la VERBENA que durará hasta las 3,30 de la madrugada, llamando a la Sala de Fiestas, teléfono 2834.

INGRESOS INMEJORABLES

Se ofrecen a persona activa y relacionada como Delegado Ventas plaza y provincia, Radio T. V. y electrodomésticos, en principales marcas nacionales y extranjeras

Dirigirse:

CARBER

Villamediana, 12. Logroño

Hoy..., la Virgen del Carmen

Religiosos, religiosas, marineros, militares, mineros, ferroviarios y naciones enteras celebran hoy su fiesta patronal.

Y junto a ellos, miles y miles de seres sin otro título especial que el de meros hijos, se disputan el honor de honrar en su día a la Virgen de la Capa Blanca.

El hecho es bien patente. La razón bien clara: la Virgen del Carmen es justamente eso, la Virgen, la que aparece vestida del Sol y de la Luna en los cuadros de Murillo, de Macarena en Sevilla, de Montserrat en Cataluña, de Covadonga en Asturias o Pilarica en Aragón, con vestido y atributos de Madre.

Un vestido y un título que no admite regionalismos ni fronteras.

Una maternidad traducida al lenguaje del escapulario.

¡Lástima que comprendamos tan poco la trabazón íntima de este lenguaje a pesar de que vengamos chapurreándolo desde pequeños!

El escapulario no es, desde luego, algo exclusivo de mujeres y niños. No es una reliquia trasnochada de tiempos pasados. No es una condescendencia amable a la ingenua mentalidad de la madre o de la esposa. No es pagar el recibo de una piadosa asociación alternando este pago con otros pagos menos confesables. No es, en fin, dar el nombre a una cofradía a ciertas horas y el cuerpo al diablo en ciertas otras...

El escapulario es el derroche más grande que de su influencia ha hecho esta Mujer cuya fiesta celebramos hoy; esta Mujer que con solo pedir todo lo puede. Es nada más ni nada menos que la clave para resolver los trascendentales problemas que a todo ser humano se plantean en la vida, muerte y más allá.

Si somos nada más que un poquitín de sensatos nos podemos poner a examinar por un instante la conducta de un hombre de negocios frente a esos problemas que su profesión le plantea a diario. Hay que ver cómo vive día y noche conexo con su industria, cómo atisba cualquier indicio, cualquier oscilación de los valores bancarios, de los precios, de las cotizaciones. De todos es conocida la enorme venta que obtuvo el libro que contenía el informe del Banco Mundial sobre nuestra economía, a causa, naturalmente, de que multitud de hombres de negocios trataron de ver en él la clave para resolver su plan particular de desarrollo económico.

Y ¿qué decir de ese empedernido aficionado a la Liga de fútbol? Ya vemos cómo por todo se interesa; no sólo por los resultados netos, sino por la proporción de goles a favor o en contra; de los puntos positivos o negativos... ¿Cuánto daría por lograr el secreto, la clave, un medio siquiera fuese probable de solucionar el asunto ese de los catorce resultados?

Pues hoy es el día de pensar y agradecer el que nosotros estemos en posesión de una clave, de un medio, no probable sino seguro, con la seguridad que le han prestado los milagros por parte de Dios, su palabra por parte de María, su aprobación por la de los Romanos Pontífices y el entusiasmo de miles de generaciones. Una solución segura, no para cualquier asunto económico o deportivo, sino para poder situarse tranquilamente ante aquello de que «al final de la jornada aquel que se salva sabe y el que no, no sabe nada».

¡Burgaleses! ¡Hijos de una ciudad abrazada por dos Casas de la Madre del Carmen! Que cuando hoy cuelguen por vuestros pechos y espaldas los dos pañitos de vuestro escapulario, se demuestre que en medio de ellos late el fuego de un corazón agradecido.

P.

Solemne bendición e inauguración de la Tómbola diocesana de Caridad

Ofició en el acto el Excmo. Sr. Arzobispo de la diócesis y asistieron las primeras autoridades

En presencia de las autoridades burgalesas y con asistencia de numerosísimo público, a las siete y media de la tarde de ayer, el arzobispo de la diócesis, Excmo. y Rvdmo. Dr. D. Segundo García de Sierra y Méndez ofició de pontifical en la bendición de la Tómbola diocesana de Caridad y declaró inauguradas sus instalaciones, en la planta baja del antiguo Teatro Principal.

El Prelado, que llegó acompañado de don Pablo del Olmo, fue recibido por el director de Cáritas don Jorge Mijangos y demás miembros de la Junta diocesana de Caridad, pasando a saludar a las personalidades que allí se encontraban: gobernador civil y jefe provincial del Movimiento, señor Perlado; alcalde, señor Martín-Cobos; presidente de la Diputación, señor Dancausa; general León Goyri, gobernador militar accidental que representaba al capitán general; generales García Moreno, López Dóriga y Troncoso; coronel Pérez Gándaras, jefe del 9.° Tercio de la Guardia civil; consejero nacional señor Codón; subjefe provincial del Movimiento, señor Pérez Romero; delegado provincial de Información y Turismo y vicepresidente de la Diputación señor Villalaín; fiscal jefe de la Audiencia territorial, señor Ubillos; teniente de alcalde, señor Francés; diputado, señor Bañuelos; jefe provincial de Sanidad doctor Carazo Carnicero; ex-alcalde y consejero de la Caja de Ahorros del Círculo Católico, señor Sáiz Sevilla; director de la Escuela de Comercio, señor Ruiz y González de Linares; cónsul de Grecia en Burgos, señor Plaza y Ayllón; comisario de Policía, señor Martínez de la Hoz y otras personalidades.

Igualmente saludaron al Prelado, el canciller-secretario de Cámara y delegado episcopal de Cáritas monseñor Barriocanal; y otros varios prebendados; prior de la Universidad de Curas Párrocos y Coadjutores, señor Sáez de Benito y sacerdotes así como representaciones de las parroquias de San Lorenzo y de Santa María la Antigua de Gamonal.

También asistieron al acto las señoras de autoridades y personalidades que integran el patronato de la Tómbola diocesana.

El Prelado, revestido de pontifical, procedió a bendecir el local que se hallaba repleto de valiosos regalos, entre ellos dos automóviles. Asistieron a S. E. Rvdma. el prefecto de ceremonias de la Catedral don Julio Díez y Díez; el beneficiado don Gerardo San Martín y monseñor Barriocanal.

Hecho el silencio, don Segundo García de Sierra y Méndez pronunció unas palabras para agradecer a las autoridades su presencia en el acto y a los colaboradores directos e indirectos de la tómbola, así como al pueblo de Burgos, el altruismo, generosidad y entusiasmo con que favorecer todas las obras de la Cáritas diocesana. Dijo luego nuestro Rvdmo. Prelado que antes de llegar a Burgos le habían hablado de la seriedad de los burgaleses y de su indolencia, pero desde que ha llegado a su diócesis no ha hecho ya otra cosa que dar gracias a Dios porque aquí ha encontrado gran entusiasmo, respeto a la jerarquía eclesiástica, fervor católico, sentimientos caritativos y otras muchas virtudes que se complacía en manifestar, añadiendo: ¡Qué bien se está en Burgos!

Explicó luego los fines que persigue la Tómbola diocesana de Caridad y destacó el esfuerzo y entusiasmo de sus organizadores, señalando que la obra común de Cáritas está hecha para remediar necesidades en el orden material, físico, moral y social, para que llegue el amor a todos los hombres.

Refiriéndose a los beneficios que se obtengan con la tómbola inaugurada ayer dijo que, como es conocido a través de la Prensa, se dedicarán a la construcción y puesta en funcionamiento de un nuevo Instituto filial masculino en la zona de Gamonal. Destacó que el progreso económico de los pueblos debe estar unido a la educación cultural, física y social de los ciudadanos y que en este aspecto, nuestra ciudad, con la creación del Polo de Promoción industrial, tiene planteado un importante problema para su vida futura. Puso como aleccionador ejemplo el progreso de algunos países subdesarrollados, como Dinamarca, donde el alto nivel de vida alcanzado tiene su base fundamental en la educación esmerada y el nivel cultural de la población y agregó que los pueblos necesitan ser estimulados y ayudados para lograr la elevación de su nivel de vida social y cultural, lo que traerá como consecuencia la formación de ciudadanos conscientes. "El Polo de Promoción —dijo— no tendrá éxito si no hacemos que el nivel cultural, cívico y moral de nuestros pueblos y suburbios se eleve cada vez más. Sin ello no lograremos nada. Vamos a vertir el fruto de estas magníficas obras en esos niños y jóvenes, para hacerles perfectos ciudadanos, conscientes de su misión, para que sepan llevar muy alto el nombre de Dios y el de la Patria, por su hidalguía y honradez. Con vuestra ayuda ponemos en marcha esta magnífica obra de caridad, para que sepan que en Burgos vamos a conseguir no sólo un progreso económico, sino una elevación cultural y social que la ciudad y provincia necesitan. Que Dios nos bendiga y nos ayude a todos.

Las palabras finales de nuestro Rvdmo. Prelado fueron subrayadas con calurosos aplausos.

A continuación, el Dr. García de Sierra y Méndez, acompañado del resto de autoridades y personalidades, inició la venta de boletos, mientras una gran multitud pugnaba por acercarse a las mesas, para adquirir papeletas.

La animación en la Tómbola diocesana, en sus primeras horas de despacho, continuó hasta media noche, efectuándose una importante recaudación.

El director del Instituto del Aire, recibido por el Caudillo

Madrid.— Entre las personalidades recibidas hoy en audiencia por S. E. el Jefe del Estado, figura el coronel farmacéutico del Aire, don Carlos González Ortiz, director del Instituto de Farmacia del Aire y de la Academia de dicho Cuerpo.—Cifra.

JUEVES

2,15: Avance de Telediario.
2,17: Primera página.
2,30: Dick Van Duke. Telefilm.
3,00: Telediario.
3,20: Telecrónica nacional.
3,30: Para vosotras: El mundo de los niños.
3,40: La mentira es peligrosa. (Capítulo IV).
4,00: Final del programa.
4,01: Dibujos animados.
4,10: Carnaval. Telefilm.
5,10: Recreo. Entretenimiento para los chicos y grandes, con Boliche y Chapinete.
6,00: A media voz.
7,30: Avance de Telediario.
7,33: D. Gato, dibujos animados.
8,00: ¡Barco a la vista! Te-Telefilm.
8,30: Dibujos animados.
8,40: La familia por dentro.
8,55: Mundo ligero.
9,00: El séneca y el verano.
9,30: Telediario.
9,50: El tiempo.
9,55: Marcando el compás.
10,00: En directo: Water polo.
11,00: Los intocables. Telefilm.
12,00: Telediario.
12,20: El programa de mañana, medianoche y cierre.

EL TIEMPO por Fernando Medina

UNA EXCLUSIVA DE Muebles Angulo, S. A.

Predominio de tiempo bueno y caluroso por la mayor parte de España

Aunque con el riesgo de que surja algún núcleo tormentoso débil y aislado

El ascenso termométrico de las últimas jornadas ha sido, a nuestro juicio y desde el punto de vista meteorológico, el más importante acontecimiento de la semana que hoy comentamos. En Burgos, ayer precisamente, conseguimos ya los treinta y cuatro grados largos —máxima, hasta ahora, del año que corre— y otro tanto podemos decir de la provincia, donde tanto Belorado como Arauzo de Miel alcanzaron igual valor. En el resto de España, aunque en «superlativo», ha ocurrido «tres cuartos de lo mismo» hasta el extremo de que, también ayer, se consiguieron los agobiantes cuarenta grados en algunos puntos de Extremadura y Andalucía. Y es que en Julio —verdad de Perogrullo— se llega al «cogollo» del verano. La atmósfera va estando cada vez más caliente y la subida de las temperaturas es, por lo tanto lógica, progresiva e implacable. En definitiva: que las características del mes son la sequía y el agobiante calor. Ya dice el refranero castellano que «de Virgen a Virgen el calor aprieta de firme», aunque en la presente ocasión parece haberse adelantado en algunos días. Claro que esto, al campo, le viene «como anillo al dedo», porque las faenas de la trilla requieren precisamente tiempo seco, fuerte sol y... mucho trabajo y paciencia para los labradores, sobre todo para nuestros medianos y pequeños labradores que aun no tienen a su alcance esas grandes máquinas cosechadoras que en cuatro días son capaces de «hacer el verano». En tal caso, las faenas de la era suelen alargarse hasta finales de Agosto, aunque con la constante amenaza que suponen las tormentas y el pedrisco: «a nube mañanera, piedra segura».

El viento, a lo largo de la semana, poco se ha movido. Tan poco que su recorrido ha alcanzado dos mil quinientos kilómetros escasos, cuando bien saben nuestros lectores que la media semanal suele andar alrededor de los tres mil. La más importante racha registrada en Burgos ocurrió ayer, a la una de la tarde, con un viento de Poniente que consiguió los cuarenta kilómetros por hora.

Horas de sol hemos tenido en abundancia: de las ciento cinco y media que nos correspondían, solo durante diez dejó de lucir.

Y como las precipitaciones, por nuestras latitudes, han resultado prácticamente nulas, pasamos a exponerles la situación meteorológica actual y, a través de ella, su lógica evolución.

SITUACION ACTUAL Y PRONOSTICO

Está un tanto desdibujada la situación meteorológica en los últimos mapas que hemos trazado. En ellos, de modo claro, no tenemos anticición, pero tampoco borrasca. Lo único que nos proteje es una gran masa de aire cálido en altura, la cual produce estabilidad atmosférica y, naturalmente, temperaturas también altas en superficie.

Sin embargo, el riesgo de tormentas —débiles y aisladas— no hay más remedio que tenerlo en cuenta. Cuando el aire fresco y húmedo del Atlántico acomete al cálido y recalentado situado sobre la Península, aparece la inestabilidad que dispara hacia arriba violentas «chimeneas» de aire cálido con nubes de desarrollo vertical que, formadas en el centro del día, descargan al atardecer las típicas tormentas de calor.

Resumiendo: predominio de tiempo bueno y caluroso por la mayor parte de España, aunque con el riesgo, antes apuntado, de que surjan núcleos tormentosos, en general débiles y muy aislados.

Entrega de los premios "España 64. XXV Años de Paz"

Madrid. — El ministro de Información y Turismo Sr. Fraga Iribarne ha presidido la entrega de los premios periodísticos del segundo concurso convocado bajo el lema "España 64", "XXV años de paz" y la presentación oficial de los libros publicados hasta la fecha bajo el patrocinio de la Junta interministerial de la conmemoración de este aniversario.

El acto se celebró en el Club Internacional de Prensa y asistieron diversas personalidades y los galardonados.

En primer término el director general de Información y comisario general de la conmemoración don Carlos Robles Piquer pronunció unas palabras. Se congratuló de presentar la colección de libros publicados bajo el lema "XXV años de paz" y dijo que estos formaban un sereno balance y un testimonio pleno de este venturoso lapso de un cuarto de siglo de paz fecunda. Explicó la génesis de estas obras y se detuvo especialmente en algunas particularidades de las mismas.

Subrayó el esfuerzo que supone esta importante aportación de los escritores españoles a las efemérides conmemorativa y agradeció a los autores premiados su colaboración y el de cuantos colaboraron hasta hacer realidad este manojo de libros que se presenta a la nación. Fue muy aplaudido.

El ministro Sr. Fraga Iribarne expresó su satisfacción por la calidad de los escritores que han concurrido a este certamen y dijo que lo que de verdad es importante es este dilatado periodo de 25 años de paz que disfrutamos todos los españoles gracias al Caudillo Franco, que han permitido que todos y cada uno de los intelectuales españoles se entreguen generosamente a su labor.

El señor Fraga Iribarne terminó sus palabras felicitando a todos los escritores premiados y a cuantos han colaborado al éxito de este certamen.

La concurrencia fue agasajada con un refresco.

Los libros presentados en la recepción son los siguientes: "Pensamiento político de Franco", antología realizada por Agustín del Río. "El Gobierno informa", Editora Nacional. Volumen I, "Política de paz". Colección "España en paz", libros correspondientes a las provincias de Vizcaya, Cuenca, Logroño, Badajoz, Soria, Salamanca, Baleares, Guipúzcoa, Cáceres, Ciudad Real, Jaén, Sevilla, Toledo y Avila. "España cambia de piel", volumen I, actualizada y nuevamente escrita, del libro del mismo título de don Waldo de Mier. Editora Nacional y "Veinticinco escritores españoles hablan de XXV años de paz", editada por el Servicio informativo español.

Lea Ud. DIARIO DE BURGOS

Lotería Nacional

Premios mayores

Madrid.—Relación de los números agraciados con los premios mayores del sorteo de la Lotería celebrado en el día de hoy:

Primero.—2.000.000 de pesetas
14.248, Madrid, Granada, Huelva, Córdoba y Zaragoza

Segundo.—1.000.000 de pesetas
7.956, Nerva, Durango, Sevilla, Alhama de Aragón y Málaga.

Tercero.—500.000 pesetas
20.436, Barcelona, San Sebastián, Pamplona, Las Palmas y Cartagena.

Premiados con 30.000 pesetas
26.270, Sevilla, Salamanca, Madrid, Barcelona y Málaga.
25.895, Villajoyosa.
12.378, Madrid, Granada y Zaragoza.
25.074, Barcelona, Noya, Bilbao y Granada.
18.095, Lérida, Vélez-Málaga, Sevilla, Barcelona y León
44.083, Sevilla.
5.393, Jerez de la Frontera, Valencia, Madrid.
13.732, Coruña, Antequera, Barcelona, Madrid y Málaga.
52.890, Barcelona.
24.830, Barcelona, Málaga Cartagena, Madrid, Jerez de la Frontera.
2.762, Corella, Valencia, Gijón, Barcelona, Rota y Sevilla.
9.131, Barcelona, Salamanca, Alameda.

La familia española quiere recuperar a doscientos cincuenta mil niños subnormales.

Iberia RADIO TELEVISION
Comercial Velo - Moto

MUEBLES METALICOS PARA OFICINA
SISTEMAS «AF», S. A.
Concesionario:
Muebles Angulo, S. A.
CALERA, 9 - PARRA, 14 - BURGOS

Aumento de las pensiones laborales

(Viene de primera página)

El señor Romeo Gorría ocupó la presidencia en la misa solemne que se celebró acompañado por el subsecretario del Departamento y por el director general de Previsión. En lugares destacados figuraban el secretario general técnico y los directores generales del Ministerio.

Asistieron cerca de mil quinientas personas, entre delegados y representantes de las juntas rectoras de Mutualidades, Cajas de empresa y Mutualidades de empresa de toda España.

Terminada la ceremonia religiosa, el señor Romeo Gorría y los asistentes a la asamblea, presenciaron una exhibición del equipo móvil de formación profesional que ha adquirido el Ministerio de Trabajo.

Posteriormente, el ministro pronunció un discurso ante los asambleistas, terminado el cual, y hecha la presentación de los representantes de las mutualidades, el señor Romeo Gorría obsequió a los asistentes con una comida.

DISCURSO DE ROMEO GORRIA

Santa Cruz del Valle de los Caídos. — En su discurso, el ministro de trabajo, entre otras cosas, dijo:

"La audiencia que nos ha otorgado el Caudillo esta mañana encierra para todos nosotros una especial significación. Durante la misma, el Mutualismo laboral ha tenido ocasión de rendir cuentas de la gestión de sus juntas rectoras al Jefe del Estado".

"La fuerza irrefrenable del Mutualismo, vuestra fuerza, solo se justifica en tanto las Mutualidades sean capaces de resumir un fuerte aliento popular de justicia social. Esta potencia popular, que ha de traducirse en la máxima eficacia gestora de sus representantes, en lo que, más allá de las cifras, importa en este momento deducir del balance consolidado del Mutualismo laboral.

Se refiere después el ministro al balance consolidado al 31 de Diciembre de 1963 que esta mañana ha sido presentado al Caudillo y dice que las reservas de las entidades tuteladas por el Ministerio de Trabajo han pasado en un solo año de 28.826 millones a 34.318 millones de pesetas, con un incremento por tanto superior a cinco mil millones. Esto ha permitido resolver en gran parte y al menos de momento los graves problemas de tantas Mutualidades que ni siquieran cubren las cantidades precisas para pagar las pensiones causadas.

"Al pasar el salario medio de cotización de 16.078 pesetas por trabajador y año en 1958, a 25.869 pesetas en 1963 —agrega el ministro— se han podido elevar proporcionalmente las pensiones a partir de Enero de 1964, de tal manera que sólo en casos muy excepcionales se han de conceder pensiones de jubilación inferiores a 16.800 pesetas anuales. Por consiguiente, en el corto espacio de cinco años, el promedio de las pensiones mutualistas se ha elevado en un 60 por ciento". "Además, mediante sus inversiones, el Mutualismo laboral, no solo atiende a asegurar una rentabilidad lícita de sus reservas, sino que, al propio tiempo, contribuye de manera decidida a la expansión industrial española, de la que se deriva la creación de nuevos puestos de trabajo, y asimismo, nuevos avances en el proceso de mejora del nivel de vida de nuestro pueblo".

"La revalorización de las pensiones —continúa diciendo el ministro— que tendrá efectos desde el primero de Julio, va inscrita en la Ley de bases de la seguridad social como una de nuestras más acuciadas preocupaciones. Pero el logro de una situación financiera que nos permita afrontar esta nueva conquista y, al propio tiempo la angustia que nos estremecía a todos cada vez que fijábamos la mirada en la situación de nuestros pensionistas, nos demandaban una resolución inmediata, simultánea con el desarrollo de la Ley de bases de la seguridad social".

"No era lícito ni justo esperar más tiempo. No podíamos permanecer indiferentes a los requerimientos insistentes que nos llegaban desde todos los sectores del mundo del trabajo. No podíamos acallar nuestra propia inquietud. Había llegado la hora precisa de dar satisfacción a la demanda anhelada de nuestros pensionistas.

Subraya después el señor Romeo Gorría que se ha hecho revalorización de pensiones sin comprometer para nada el sistema financiero de la seguridad social.

"Un principio insobornable de justicia distributiva —dice— nos ha llevado a incrementar la mejora de las pensiones sobre dos ideas fundamentales: en primer lugar, la fijación de unos tipos mínimos, en segundo término, mediante la revalorización en mayor porcentaje de las más reducidas, de las más agobiantes, de las más hirientes por su insuficiencia".

"La revalorización de las pensiones, afirma el señor Romeo Gorría, es una conquista más en el frente de nuestra política social avanzada. Pero solo un paso más adelante. Un hito en el duro proceso de instaurar la justicia social. Pero no nos engañenos. Mientras no haya una auténtica redistribución de la renta, no puede hablarse verdaderamente de politicba social".

El ministro se refiere después al Seguro de Enfermedad y dice: "A partir de la Ley de bases de la seguridad social, hemos de pensar que la hermosa y costosa tarea que ésta supone, no puede estar congelada en departamentos estancos. La extensión del principio representativo en su mayor pureza a todos los órganos de la Seguridad Social ha de permitir un fecundo intercambio de campos de acción y de experiencia. Y por si fuese poco, en definitiva, sois vosotros los trabajadores españoles, los destinatarios y beneficiarios de tan trascendental seguro".

"Pero todas estas realidades sustanciales de la política social, no son bastantes. Hay una que tenemos pendiente, la fundamental y la primaria. Lo ha dicho el Caudillo —la más grande voluntad social que España ha conocido—, es la de incrementar la redistribución de la renta, la de hacerla más justa, completada con una indispensable igualdad de oportunidades, cuya cúpula debe cerrar brillantemente el edificio de nuestra política social. Sus dos pilares fundamentales son la unidad y solidaridad, que también son las dos actitudes definidoras del espíritu mutualista".

El obispo de Mallorca gravemente enfermo

Madrid.— El obispo de Mallorca, doctor Enciso, que se encuentra hospitalizado en la Mutual del Clero Español, en donde ha sufrido en los últimos meses, dos intervenciones quirúrgicas, ha experimentado esta mañana un agravamiento de su estado. Le fue administrada la extremaunción, por su hermano, el canónigo señor Enciso.

A primera hora de la tarde, el estado del enfermo mejoró ligeramente.—Cifra.

GUIA FACULTATIVA

A. López Gómez
GARGANTA NARIZ Y OIDOS
Consulta de 11 a 2 y de 4 a 7
Espolón núm. 28 Teléfono 3577

S. Iñigo
Médico-oculista
Consulta de 11 a 2 y de 5 a 7
Lain Calvo, 17, 1.° Telf. 1311

José María Rodríguez Orive
Avda Cid 10 Edificio Feygón
ODONTOLOGO

GREGORIO TREVIÑO
MEDICINA INTERNA
Reumastismos - Rayos X
D. de Oviedo, 1.—Tfno. 6523

J. Gutiérrez Manzanedo
GARGANTA, NARIZ Y OIDOS
Miranda, 3, 2.° - Telf. 4975

J. Martín Pardo
Diplomado Escuela Nacional de Tisiología. — Ex-jefe Clínica Hospital Militar. — PULMON y CORAZON — RAYOS X
Electrocardiología
Madrid, 14, 2.° — Teléfono 4164

Dr. Bañuelos
OCULISTA
Plaza Mayor, 2. Tel. 1966

V. Ojeda Carcedo
APARATO DIGESTIVO Y NUTRICION
Análisis Clínicos. — Rayos X
Metabolimetría
Consulta de 10 a 1 y de 4 a 7
Vitoria 20, 1.° — Teléfono 3667

Arias Martínez-Mata
CARDIOLOGO
Alonso Martínez, 7. — Telf. 5103

J. F. INFANTE ABAJO
MEDICO DENTISTA
Lain Calvo, 20, 2.°

Benigno Andrade Loma
MEDICO
Análisis clínicos
P. de Calvo Sotelo, 9. Telf. 6545

J. M. Francés
MEDICINA INTERNA
RAYOS X
Consulta de 10 a 1 y de 3 a 5
Plaza de Vega 36 - Telf. 5446

José Carazo
PARTOS Y ENFERMEDADES DE LA MUJER
Del Hospital de Barrantes y Cruz Roja
Vitoria, 31, 3.° — Teléfono 2591

F. Ruiz Valverde
APARATO DIGESTIVO
RAYOS X
General Mola, 12, 2.° derecha
Teléfono 4555

AGUSTIN RIVAS
PARTOS Y ENFERMEDADES DE LA MUJER
Avda. del Cid, 6, 5.° A. Segundo Edificio Feygon. — Telf. 3832

José Muñoz Avila
RIÑON PIEL Y VIAS URINARIAS
A. Bonifaz, 12, 1.° - Telf. 1539

J. Villaquirán García
Médico estomatólogo del Hospital Militar
Consulta de 1 a 2 y de 4 a 6
San Pablo, 20, 1.° — Telf. 6593

F. Martín Marassa
MEDICO ODONTOLOGO
Calle Madrid 4, 1.° derecha
Consulta de 4 a 8. — Telf 3115

S. Lechuga-Serantes
Oculista
Consulta diaria
Avda del Cid, 6, 3.° Telf. 4452
(Edificio Feygon)

DR. V. MATEOS LOPEZ
CIRUGIA GENERAL, TRAUMATOLOGIA, HUESOS, ARTICULACIONES. RAYOS X
Avenida del Cid, 8, 2.°

GAFAS SOL GRADUADAS
COLOR UNIFORME PATENTE MUNDIAL UNILUX
EN EL DIA 1.° ZAMIL LAIN CALVO 28

Aranda de Duero

En las oficinas de la Comisión organizadora del Festival Hispano-Portugués de la "Canción del Duero", nos ha sido facilitado el boletín núm. 11, cuyo contenido es el siguiente:

Los Jurados encargados de la selección de las canciones finalistas del V Festival de la Canción del Duero, tras una primera preselección, han acordado elegir las veinte que a continuación transcribimos con expresión del nombre de sus autores, después de la apertura ante notario de las plicas correspondientes.

"Un pacto", letra de Amado Regueiro, música de J. Luis Navarro.

"Cómo no", letra y música de Guillermo Lazcano.

"Quince faroles", letra de Gabriel Baldrich y música de Francisco Zapata.

"Sonha", letra de Carlos Canelhas y música del mismo.

"Serás para mí", letra de Fernando Sáenz y música de Angel Martínez Llorente.

"Fim e saudade", letra y música de Manuel Viegas.

Plegaria Louisuana", letra y música de Sina de Calderón.

"Contrabando de beijinhos", letra de Hernani Correia y música de José Santos Rosa.

"Pimienta", letra de Tomás de la Huerta y música de José Torregrosa.

"Can cao da vida", letra de Jerónimo Braganse y música de Nóbregas e Sousa.

"¿Qué horas son?", letra y música de Jorge Gallarzo.

"Aranda do Douro", letra de Artur Ribeiro y música de Artur Rebocho.

"Rodrigo", letra de Ignacio Montero y música de León Borrell.

"Douro arriba", letra y música de Artur Ribeiro.

"Vagabundo", letra de Manuel Alcántara y música de Benjamín Palacios.

"Namorados de Lisboa", letra de Paulo Lucena y música de Antonio Andrade.

"Soledad", letra y música de José Ignacio Angulo.

"E proibido sonhar", letra de Paulo Lucena y música de Antonio Andrade.

"Tomarte en serio", letra de Gregorio Carvajal, música de José Luis Navarro.

"Baladi... baladí", letra de Juan Mariné Barranto y música de Rafael de Jaén.

VACUNACION DE PERROS

Se está procediendo en nuestra población a la vacunación de perros, en una de las dependencias del Matadero municipal, contra la rabia, medida acertada que se hace en virtud de órdenes superiores.

Es de notar que los vecinos propietarios de perros de la clase que sea, acuden al llamamiento que se hace, mediante la publicación del oportuno bando de la Alcaldía llevando atados sus respectivos perros, en evitación de que se produzcan casos de rabia entre estos fieles animales que tan útiles son al hombre.

NACIMIENTOS

Durante la pasada semana, se han registrado los siguientes nacimientos: Juan-Carlos Barriuso Arauzo hijo de Basilio y María de los Dolores, María del Mar Gayubo Camarero, hija de Francisco y Carmen-Navidad, María del Carmen Oriza Pérez hija de Fernando y Josefa, Luis Lozano Martín, hijo de Félix y Teresa, Agustín Cervero Molinero hijo de Agustín y Agustina, Ana-Isabel Rincón Mayor hija Angel y Victoria, Lucila Granado Gutiez hija de Angel y Luisa, Jaime-Luis Martos Ruiz hijo de Fermín y María-Pilar, María-Begoña Soto Aguilera hija de Félix y Argimira, Santiago Macho Lagüens hijo de Santiago y Carmen; y José-Manuel Pérez Blanco hijo de Leónidas y Máxima.

MATRIMONIOS

Durante el mismo período de tiempo se han registrado los siguientes matrimonios:

En la iglesia parroquial de Santa María, han contraído matrimonio, los jóvenes Aquilino Hernández Gabarri y María Borja Jiménez.

En la de San Juan, lo han hecho los jóvenes Juan-Antonio Muñoz Gutiérrez y Victoria Martín Barcenilla.

Tanto a los contrayentes, como a sus familiares, enviamos nuestra enhorabuena.

CAMPEONATO DE LA RIBERA

Días pasados nos referíamos al tradicional Campeonato de la Ribera, que todos los años ha venido organizando la Delegación de Educación y Descanso y decimos tradicional por la continuidad de su celebración que con más o menos equipos participantes servía de distracción en la temporada estival, que no carecía de interés por la pugna entre los partidarios de los diversos equipos que incluso arrastraban tras sí a su "hinchada".

En la crónica a que nos referimos, creíamos, basándonos en las pocas fechas disponibles que había, que por ese motivo, este año no se iba a celebrar el Campeonato, pero nos hemos informado que no ha sido precisamente ese el motivo, sino el económico, ya que los equipos que pensaban participar de los diferentes pueblos, se han salido por la tangente, pidiendo cantidades fabulosas por sus desplazamientos, es decir que no contentos con cubrir los gastos de sus desplazamientos, como en años anteriores pretenden obtener un beneficio, cosa que no se concibe entre simples aficionados.

Si tenemos en cuenta lo exiguo de las taquillas que otros años ha venido reportando este Campeonato, cuya finalidad es únicamente la de fomentar el fútbol, hasta el extremo de que algunos años Educación y Descanso ha tenido que poner dinero para cubrir los gastos originados, sacaremos la consecuencia de que este torneo comarcal no era ningún negocio.

Educación y Descanso era la que se preocupaba de organizar el torneo, entre preocupaciones y disgustos que de éstos no faltaban y ahora los equipos de los pueblos pretenden cobrar por su participación como si fueren jugadores internacionales o cosa parecida y la consecuencia lógica es que, en ese ambiente, el Campeonato de la Ribera no se celebre y tal vez definitivamente, a no ser que los aspirantes a participar de los pueblos adopten otra postura más razonable.

ANHIDRITA

SE COMPRA. Dirigirse, por escrito, a Publicidad IDEAS (I. C.) Apartado 8.—BILBAO

Dr. J. A. LEDO POZUETA

Trastornos circulatorios cerifé ricos Cirugía Vascular
Núñez de Arce 4 Tel. 22545
VALLADOLID

SAN ROQUE QUINADO
Gran reconstituyente

Miranda de Ebro

Hoy, festividad de Nuestra Señora del Carmen, finalizará la solemne novena que se venía celebrando en la parroquia de Santa María. Antes, a las seis de la tarde, en la citada parroquia, habrá imposición de escapularios a los niños. Y despues de la función religiosa, procesión por las calles del barrio de Aquende.

ONOMASTICA

Hoy celebra su cumpleaños el reverendo don Rafael Díez y Díez, coadjutor de la parroquia de Santa María de esta ciudad.

A las muchas felicitaciones que con tal motivo recibirá, unimos la nuestra muy cordial.

¿SERA CIERTO QUE SE VAN A CONSTRUIR DOS MIL VIVIENDAS EN MIRANDA?

Nos han llegado noticias de que por una Caja de Ahorros alavesa, está proyectado construir en Miranda dos mil viviendas, para cubrir las necesidades de los futuros obreros de Rivabellosa, pueblecito alavés del que ya hemos hablado varias veces y que al fin, parece ser una realidad, será el lugar donde se instalen varias nuevas industrias, entre ellas, la fábrica de trenes Talgo y otra de ballestas, de una firma industrial de Zumárraga. En fin, todo esto lo recogemos a título de rumor, pero particularmente opinamos, que efectivamente hay bastante de cierto en el rumor.

EXCURSIONES

La afición al excursionismo crece en nuestra ciudad de forma extraordinaria. Cada verano aumenta el número de personas que aprovechando los días festivos se desplazan a distintos lugares, para disfrutar del buen tiempo y conocer nuevos horizontes. Ya en lo que va de año y sobre todo en estos días de intenso calor, las caravanas de excursionistas han sido numerosas. Y de ahora en adelante se intensificarán. Así tenemos, que el próximo domingo partirán sendas caravanas para Valvanera y Laredo y al domingo siguiente, ya hay organizada otra para visitar Bayonne.

A ITALIA

Con vacaciones y para visitar a sus familiares, ha salido para Roma el joven atleta mirandés, José Ramón Ponce Mora. A pasarlo bien, chico.

LOS PINOS

A pesar de que Los Pinos, esa zona tan bonita a orillas del río Ebro, lugar ideal en esta época del estío, ya no son lo que eran antaño, debido a la tala que se llevó a efecto hace unos años, aún sigue teniendo numerosos adictos y desde luego, uno de los lugares donde mejor se puede ir a gozar del baño y la natación.

Este año, un industrial de esta ciudad, tuvo la feliz idea de instalar allí una bonita caseta, para venta de bebidas, refrescos y meriendas y poniendo a disposición de los concurrentes un esmerado servicio de ambigú. Pues bien, esto que a todos nos ha parecido bien, por que bien está, ha encontrado de improviso, alguien que no está de acuerdo con lo realizado, según parece, por que tiene algún derecho de propiedad sobre el lugar donde se instaló la referida caseta. Y hasta ahora, aun cuando tiempo ha tenido para ello, nada ha dicho. Esperamos que la cosa se solucione y el ambigú siga funcionando, para comodidad de todos los mirandeses que acuden a Los Pinos.

SIGUE LA INCOGNITA

Continúa sin solucionarse el caso del Mirandés. Todavía no ha surgido la persona que quiera afrontar la situación haciéndose cargo de la presidencia del Club. Cuantas reuniones o consultas se han celebrado, no han dado el resultado apetecido.

Hoy, según nos hemos informado, se celebrará una reunión de ex-presidentes del Club, que tratarán de lograr una solución a la crisis producida.

Esperamos que de aquí, de esta reunión, surja la resolución de la continuidad del Club. La situación no es crítica, pero sí supone un retraso en la marcha del Club para la próxima temporada. A ver qué pasa.

AUMENTA EL CALOR

Ayer el calor se hizo insoportable, aumentando la temperatura hasta llegar a alturas que hace años no conocíamos en esta ciudad. No nieva de puro calor.

OFRECESE VIAJANTE

de 25 años, carnet de conducir, tres años experiencia en ventas.
Informes:
esta Administración.

LA CAJA POSTAL DE AHORROS

ofrece:

MAXIMA FACILIDAD OPERATORIA... ... para ingresar y retirar fondos, con una misma cartilla, en más de 13.000 OFICINAS DE CORREOS, extendidas por España.

SEIS MILLONES DE PESETAS... ... en premios sorteados en marzo y octubre de cada año, entre los titulares que lo soliciten: TRES MILLONES EN CADA SORTEO

A TODOS LOS NACIDOS... ... en territorio nacional, una cartilla con una primera imposición de 25 PESETAS donadas por el Estado.

MILES DE PREMIOS DE 250 PESETAS, A SORTEAR ENTRE ESTAS CARTILLAS DE NACIDOS.

Información en cualquier OFICINA DE CORREOS

CONFIE SUS OPERACIONES A LA GARANTIA DEL ESTADO

Guía de radioyente

Radio Castilla

Matinal.— 9,00. Apertura. Lectura de programas. Música popular española. 10,00. Página mañanera. 10,30. Capítulo cuarto de la novela "Johnny vuelve a casa". 11,00. Al compás del trabajo. 11,45. Capítulo 59 de la novela "Nuria". 12,00. Angelus. 12,03. Escenario de la canción. 12,30. Capítulo noveno de la novela "La Reina de Piedras Negras". 12,50. El mundo de los niños, por la doctora Luisa Trigo.

Sobremesa.— 13,00. Discomanía, por Raúl Matas. 13,30. Discos dedicados. 14,00. Estrenos musicales, "Los jóvenes". 14,15. Noticias locales. 14,20. Tres minutos con la Orquesta, Ferrante y Teicher. 14,30. Retransmisión del diario hablado de Radio Nacional de España. 14,45. Información financiera. 15,00. Discos dedicados. 15,45. Canciones a varias voces. 16,00. Cada día una historia. "El amor ronda en el estanque", de Julio Angulo. 16,30. Músicos célebres: Ravel.

Tarde.— 17,30. Capítulo 116 de la novela "Fray Martín de Porres". 18,00. Ritmos modernos. 18,30. Capítulo 89 de la novela "Rosa María". 19,00. Usted elige. Discos solicitados por los señores abonados. 19,30. La hora de la zarzuela, "La Calesera", de Alonso.

Noche.— 20,00. Capítulo cuarto de la novela "El Tronco vacío". 20,30. Intermedio musical, con Billy Vaughn. 20,45. Programa en cadena: Enigma Flex. Mil regalos para su hogar. 21,45. Avance informativo. 22,00. Retransmisión del diario hablado de Radio Nacional de España. 22,15. Noticias locales. 22,25. Cantan los Panchos. 22,45. Programa en cadena: Ustedes son formidables. 23,30. Concierto para la noche. 24,00. Cierre.

Radio Popular

9,55. Apertura.

Primer programa. — 10,00. Primeros compases. 10,10. Información meteorológica de primera hora. 10,15. Ventana abierta. 10,30. Con la Prensa bajo el brazo. 10,40. Marque cuatro cifras. 11,00. De España y de los españoles. 11,05. Sonatina. 11,15. "El león de Judá", capítulo XV. 11,30. Bahía, ritmo y canción. 12,00. Angelus. 12,01. Al borde del camino. 12,06. Concierto miniatura. 12,10. Observatorio. 12,15. Ronda de la América española. 12,30. Carnet del ama de casa. 12,45. Canciones al viento. 13,05. Occidente, última hora. 13,10. Bienvenido a Burgos. 13,20. Del brazo y por la calle. 13,30. Brindis a la española. 13,40. Felices los tenga usted, I. 14,15. Un buen tema: El tiempo. 14,30. Diario hablado de Radio Nacional de España.

Segundo programa. — 15,00. "Radio - Reportaje". 15,15. Mensaje en alta fidelidad. 15,30. Felices los tenga usted, II. 16,00. Cada día una historia. 16,30. Club de amigos. 17,30. Bazar del microsurco. 18,00. Ballet español. 18,15. Serie Mafer. 18,30. Caja de música.

Tercer programa.— 19,00. Angelus. 19,02. Diálogos para una voz. 19,05. Cancionero español. 19,15. Corresponsalía. 19,30. Teatro lírico. 20,15. A su gusto, señora. 20,30. Santo Rosario en familia. 20,50. Partituras ilustres. 21,00. Radio Nederland, presenta. 21,15. Grandes orquestas. 21,30. Canciones del Mundo. 21,45. Ritmo alegre. 22,00. Diario hablado de Radio Nacional de España. 22,20. Información meteorológica de última hora. 22,30. Noticiario. Boletín informativo de noche. 22,45. Música de España. 23,00. Música para una noche de verano. 0,00. La danza de las horas. 0,02. Palabras para el silencio. 0,05. Cierre de la estación.

Ejemplar rasgo humanitario

Don José Luis Rodríguez Olalla, paisano nuestro, nos da cuenta desde Mara (Zaragoza), donde reside, de un ejemplar rasgo humanitario registrado hace unos días en la capital de España.

Nuestro comunicante nos dice que el pasado día 12 y cuando cruzaban la calzada, en una de las calles de Madrid su hermano, el sacerdote burgalés don Ricardo Rodríguez Olalla, de 32 años y residente en la capital de España, sufrió un encontronazo con una niña de catorce años, María Cruz Pérez de Soto, cayendo ambos al suelo, siendo arrollados por un coche, que les produjo diversas lesiones de importancia.

Añade que les salvó de la muerte una joven gallega, llamada María Pereira Geada, que pasaba por el lugar del suceso acompañada de una monja y la cual, ante un numeroso grupo de personas que presenciaron el accidente, se lanzó, exponiendo su vida, al centro de la calzada, sacando de debajo de las ruedas del coche a las dos víctimas del suceso.

La misma muchacha, tomó un taxi conduciendo en él a los heridos al Sanatorio-hospital de San Pedro, preocupándose ella misma de avisar a los familiares de aquéllos, con lo que completó su admirable gesto humanitario y caritativo.

En verdad que se trata de un rasgo ejemplar, digno de ser conocido. Y, por eso, recogemos el contenido de la carta del señor Rodríguez Olalla a la par que formulamos sinceros votos por que los lesionados en el indicado accidente se repongan pronto y totalmente de las heridas que sufren.

El niño subnormal no es un problema de compasión y alejamiento sino de recuperación para la Sociedad.

Se necesita chófer

CON CARNET DE PRIMERA
Informes, Avenida del Cid, 75
LAZARO
(Cervecera del Norte)
Registrado Oficina de Colocación número 606

CARBONES CASTELLANOS
Ibercominsa
Manifiesta a sus clientes que por traslado de su almacén, sus números de teléfono son 2.400 y 3.550 donde les atenderán sus gratos pedidos.

VISITAD EN SANTANDER
BAZAR SAN CARLOS
(EL PALACIO DEL JUGUETE)
Allí encontrará el mejor surtido en artículos de recuerdo, bisutería y toda clase de caprichos para hacer un bonito regalo
Visiten sus exposiciones de planta baja y primera planta
Los precios más baratos y el mejor surtido.
La Casa preferida por todos los que visitan Santander.
EL MAYOR SURTIDO EN ARTICULOS DE CONCHA
< BECEDO, 7 >

ANUNCIOS Económicos

Estos anuncios se reciben en nuestra Administración (Vitoria 13. teléfono 7148) de NUEVE de la mañana a DOS de la tarde y de CUATRO a OCHO MENOS CUARTO así como en todas las agencias de Publicidad. PRECIO: 8 pesetas hasta diez palabras. Cada palabra más 0,80 pesetas

ALQUILERES

SE ALQUILA piso amueblado desde primeros Agosto. Calle Segovia. Informes, calle Vitoria, 107. Portería.

SE ARRIENDA industria con bar y vivienda. Carretera Logroño, 4.

ALQUILO piso amueblado. Calle Puebla, 25, 3.º, dcha.

SE ALQUILA piso céntrico, cinco camas. Teléfono 2202 ó escribir: Jesús Galindo. Duero, 1

SE ARRIENDA piso amueblado. Informes, Confecciones Barcelona. Miranda, 1.

AUTOMOVILES Y ACCESORIOS

ALQUILER sin conductor 1.400 C lujo. Ondine, 600-D. Joyería Gadema. Paloma, 41. Teléfono 5047.

ALQUILER sin conductor autos Seat 1400 C. lujo; Dauphine, Seat 600 Servi-Auto. Informes: Calzados Luis. Almirante Bonifaz 11. Teléfonos 3585-1133.

COCHES sin conductor Seat 600, Ondine nuevos San Juan, 12. Santa Clara, 57 interior. Teléfonos 2904 . 1473.

ARAHUETES, coches de alquiler sin chófer. General Mola, 20. Teléfonos 3440 6500.

SE ALQUILAN coches sin conductor San Juan 19 y Pisones 13. Teléfonos 3142 1147

AUTOS Pereda, alquiler sin conductor. Dauphine, 600 Teléfonos 6555 - 3703.

GARAJE Turismo. Alquiler sin conductor modelos nuevos. Vitoria 29 Teléfono 5594.

VENDO coche 4-4, bien de todo, a toda prueba. Informes, Llana de Afuera, 6, 3.º, dcha.

SE VENDE camión Borgward tipo Obras Públicas, barato Talleres Zabalza. Carretera Logroño. Teléfono 6262

ALQUILER sin conductor Autos Villa —Pelayo— San Juan 32. Teléfono 3190.

AUTO Escuela de conductores «Guía» San Lorenzo 33 Preparación para la obtención de carnet de conducir

COCHES de alquiler sin chófer. Arcenada. Calzadas, 36. Teléfono 4795.

MICROBUS para viajes Taxis desde 3 a 15 plazas Teléfono 4777

EXCURSIONES Microbuses Europa 6, 9, 18 plazas. Teléfonos 7172 - 4259

VENDO Mobylette moderna. Informes, San Juan, 37, 1.º, izqda.

COMPRO «Seat» 600, Teléfono 1543. Burgos.

ZAPATAS freno «Drim». Continental Auto, S. A. Madrid, 1.

ASEGURE su vehículo en Mutua Nacional del Automóvil; nos lo agradecerá. Teléfono 3657.

CARBURADORES amplio surtido. Comercial Velo-Moto. Vitoria, 14. Teléfono 6946.

FILTROS aceite, aire, gas-oil. Surtido completo. Continental Auto. S. A.

COMPRO motor gasoil con potencia mínima de 40 HP. Escribir: Sr. Ortiz. Madrid. 10, primero.

VENDO DKW Combi. Razón Barriada Yagüe. Bar José Luis González

SE VENDE Chevrolet Bel-Air, perfecto estado. Informes Hostal El Cid. Teléfono 6740.

CITROEN 2 HP., vendo. Vallejo. Gamonal.

COMPRO «Seat» 600. Teléfonos 1543. Burgos.

VENDO «Seat» 600. Ibáñez. José Zorrilla, 2. (Detrás Parque Bomberos).

COLOCACIONES

SE NECESITAN tejedoras. Razón: Fuentecillas, 14. Registrado Oficina Colocación. número 578.

PASTOR para ganado lanar, necesito. Tratar: Aureliano Marín. Carnicero. San Miguel de Pedroso (Burgos).

CHICO de recados necesitan en Calzados Ruiz. Moneda, 5. Oficina Colocación. Oferta, núm. 588.

AUXILIAR farmacia, plaza única bien retribuída, precisase población costera provincia Santander. Escribir con datos y foto a: Oficina Colocación. Santa Clara, 5. Santander. Reserva absoluta.

TRABAJO y vivienda, se ofrece a matrimonio con hijas mayores 14 años. Dirigirse al Apartado de Correos, 117. Vitoria.

NECESITASE muchacha y asistenta. Avenida del Cid, 22, 5.º, dcha.

SE NECESITA asistenta. Sanz Pastor, 12, 2.º izquierda.

SE NECESITA muchacha para amatrimonio. Huerto del Rey, 4, 4.º.

SE NECESITA niñera. Llamar, Teléfono 2278.

SE NECESITA niñera. Héroes del Alcázar, 4, habitación 1.

SE NECESITA muchacha que sepa cocina. Durante verano. 1.300. Teléfono 4424.

SE NECESITA chica. Informes, Bar Marimba. Padre Flórez, 3.

SE NECESITAN camareras piso y señoras de limpieza. Informes, Restaurante Auto-Estaciones. Oficina Colocación. Oferta 572.

SE NECESITA muchacha interna, permitiéndola salir todas las tardes y asistenta. Razón Condestable, 4. Portería.

SE NECESITA chico para mostrador. Bar Restaurante Castilla. Plaza Vega, 8. Oficina Colocación. Oferta número 593.

SE NECESITA señora o chica para limpieza por las mañanas. Casa Ricardo, San Lesmes, 1. Oficina Colocación. Oferta núm. 597.

ASISTENTA se necesita. Informes, Bailén, 7. Barriada Militar.

SE NECESITA chica y botones. Hostal Niza. General Mola, núm. 12. (Registrado Oficina de Colocación núm. 594).

SE NECESITA chica sepa cocina, invierno Madrid, sueldo convenir tardes. Calvo Sotelo, 9, 1.º, izqda.

SE NECESITA muchacha. San Lorenzo, 21, 2.º. Teléfono 2162.

SEÑORAS para trabajar en industria vinícola. Calle Alfareros, 5. Jornada completa o horas. Informes; Teléfono 2076 y 4403. Oficina Colocación. Oferta número 599.

SE NECESITA asistenta poca familia San Pablo, 22, 4.º, B.

SE NECESITA asistenta sepa cocina y mujer para sacar niños. Martínez del Campo, 1, primero.

MUCHACHA se necesita en Vitoria, 31, principal.

NECESITO chico de 14 a 17 años. Pescaderías, Salas, 5. Oficina Colocación. Oferta 601.

NECESITO señoritas de 17 a 22 años, para propaganda domiciliaria, trabajo mañanas. Presentarse de 4 a 7 tardes, Laín Calvo, 9, 4.º decha.

NECESITO asistenta por las mañanas Calle Santander, 1, 2.º

SE NECESITA muchacha para San Sebastián. Informes: Plaza de José Antonio, 31, 1.º, habitación 3.

SE PRECISA peluquero de caballeros. Razón calle Particular de San Francisco, letra B. bajo, B. Oficina Colocación. Oferta 602.

CONTABLE media jornada, especializado contabilidad empresas y tributación. Ofertas por escrito, con antecedentes a Oficina Colocación. 600.

SE NECESITA camarera de piso. Hostal Carlos V. Vega, 36.

SE NECESITA asistenta. Razón, Mercería Gómez. Miranda, 2.

ASISTENTA, se necesita en San Juan, 22, 1.º derecha.

SE NECESITA electricista. Empresa RYCAM. Puebla, 5. Oficina de Colocación. Oferta número 598.

SE NECESITA mujer para sacar un niño San Juan, 19, 2.º, izqda.

SE NECESITA chico para recados, de 14-16 años en Ibercominsa. Miranda, 9, 1.º. Oficina Colocación. Oferta 605.

NECESITO chica de 4 a 7 de la tarde. Avenida Cid, 10, escalera derecha, 12 C.

MECANICO representante deseamos para modernísimas maquinas automáticas coser de importación, para sastrerías e industria confección. Preferible conozca ramo y daremos curso completo capacitación. Escribir a Consejo de Ciento, 360. Barcelona (9).

SE NECESITA muchacha para todo, 1.500. Teléfono 1008.

SE NECESITAN obreros de 18 a 40 años, para Electrificaciones del Norte, bien retribuídos. Información, San Francisco, 11. Burgos. Oficina de Colocación. Oferta núm. 603.

NECESITO chica. Calle Santander, 1, 2.º

COMPRAS Y VENTAS

VENDO enseres de peluquería. Madrid, 40, 5.º Teléfono 2889.

VENDO coche niño. Santa Clara, 19, 2.º, izquierda.

SE VENDEN tejas procedentes de derribo y casa núm. 8. Huelgas Arco del Amparo. Patricio Villán.

POR fin... Usted señora, puede barnizar su habitación; no hace falta acuchillar. Informes «Droguería Evelio». Calle San Lorenzo. Pinturas y barnices para todas las industrias.

SE VENDEN cubas roble americano. 30 años envinadas. Teléfono 6280.

SE VENDE motor Rex 1 HP. Razón, Talleres Moisés. Padre Flórez, núm. 4.

SE VENDEN depósitos hierro, capacidad 7.000 litros. Hijos de Donaciano Martínez. Moneda, 7. Teléfono 1268.

VENDO coche niño «Janet», perfecto estado. Plaza Santo Domingo, 9, 4.º.

POLLITAS de un día Uno, dos, tres meses. Central Agrícola. (Frente Estación Autobuses)

POLLITOS pesados Vanguard. Semipesados para carne. Mixtos puesta. Central Agrícola.

POLLITOS de puesta Duchess 60 huevo blanco, Lawpton-Red huevo rojo. Pollitos para carne Silver y Pilhs Granja Mirasol Pisones. 7 Teléfono 2960.

POLLITOS recién nacidos Avícola San Isidro. Santa Clara. 5. Teléfono 1409.

POLLITOS de un día para puesta y carne. Granja San Benito. Aparicio y Ruiz, 12, bajo. Teléfono 1146.

PERSIANAS todas clases y precios (Colón). Frente Correos. (Colón).

VENDO aparato de radio nuevo, muy barato. Concepción, 2, 6.º, dcha.

SE VENDE pan duro barato. Nueva Panificadora Burgalesa. Teléfono 3569.

ENSEÑANZAS

ENSEÑANZA garantizada. Bachillerato, Reválidas, Magisterior. Grupos reducidos. Santa Clara, 57, A.

LICENCIADO da clases de Bachiller Reválidas, Magisterio económico. Informes esta Administración.

PROFESOR experimentado Reválida de 4.º. Rey Don Pedro, 44, cuarto.

MATEMATICAS, clases particulares. Laín Calvo 34, 2.º.

PREUNIVERSITARIA. Clases particulares. Bachillerato. Reválidas. Llamar al 5653, de 9 a 12 de la mañana.

MATEMATICAS. Selectivo Aparejadores. Preuniversitario. Sexto y Quinto. Calera. 9. 1.º

SPANISH grammar, literature, complementary classes, long experienced teacher for French, English speaking pupils. Telephone 3183.

ESTUDIANTE daría clases hasta 4.º, excepto Latín. Avisos: Mañana 1097. Tarde 4445.

MATEMATICAS bachilleres, Latín hasta 4.º Informes, Barrio Gimeno, 15, 2.º, dcha. Mañanas.

MATEMATICAS, clases particulares. Laín Calvo, 34, 2.º

UNIVERSITARIA da clases francés, latín, griego. Puebla, 4, 2.º, derecha.

FINCAS

PISO próxima terminación, seis habitaciones calefacción vendo. Mercado Sur 15. Pescadería

VENDO local 40 metros cuadrados, propio taberna o restaurante típicos, junto plazuela Santa María, económico. Informes General Mola, 7, 4.º, izqda.

¡PISOS! Entrega inmediata, 4, 6 habitaciones, calefacción, baño, servicios, exentos. Facilidades 15 años. ¡Véanlos! quedan dos. Ideal zona. Informes interesados. Eduardo Martínez del Campo, 17.

VENDO local 130 metros, propio industria, con agua y luz. Avenida del Cid, 73. Informes, Sedano, 2, 1.º

ARRIENDO locales con sótano en calle Miranda, 17. Razón, Portería.

SE VENDE casa en Villatoro. Para tratar con Hermanos Güemes.

PISO a estrenar, cuatro dormitorios, todo servicio; otros 5 y 6 habitaciones, baño y calefacción, libres, doy facilidades. Albillos. Vega, 36.

SE VENDE magnífica finca industrial calle Madrid, también cambiaría por pisos o solar. Albillos. Vega. 36.

VENDO dos locales, uno San Francisco, otro, calle San Juan. Albillos. Vega, 36.

GANADOS Y APEROS

REMOLQUES agrícolas todos los tonelajes Construcciones Agrometálicas Francisco Salinas 22. Teléfono 4972

VENDO beldadora ensacadora y una galera, barato. Juan José Busto, en Valluércanes

AGRICULTORES: Para aprovechar la paja de vuestras cosechadoras, dispongo de cilindros machacadores simplificados y baratos. F. Serrano. Somosierra, 26 bajos. Logroño.

TRACTOR con remolque de 6.000 kilos, seminuevo, vendo calle Vitoria (Plaza Logroño, 2, 9.º). Teléfono 6370.

VENDO trilladora Ajuria 80-R y atadora Cormick núm. 7 de 7 pies, seminuevas. Jesús Barrasa. Castañares de Rioja.

VENDO: Aventadora-ensacadora núm. 10 Ajuria, seminueva con motor Mobbo 2 HP., en 6.000 ptas. y grupo electrógeno 30 HP., de gasoil con alternador 25 kva., seminuevo, todo completo en 70.000, F. Serrano. Somosierra, 26 bajo. Logroño.

VENDO remolque 5.000 Kgs., buen estado, y tractor Volvo 25 HP., con motor rectificado. Precios interesantes. Industrias Lebrero. S. R. C. Milagro (Navarra)

COSECHADORA Combi-Kola, motor Mercedes Diesel y enfardadora, vende Valentín Terrazas. Zarratón o en Café Suizo. Haro.

VENDO remolque seminuevo, tipo volquete, ruedas 16 lonas, carga, 5.000 kilos. Calle Vitoria (Plaza Logroño, 2, 9.º). Teléfono 6370.

TRILLADORA metálica Flosan T-35, correas trapezoidales, de una campaña, se vende. o se cambia por ensacadora. en calle Vitoria (Plaza Logroño, 2, 9.º). Teléfono 6370.

HUESPEDES

SOLO dormir temporada verano, céntrico, baño, ofrezco Teléfono 5422.

DOY pensión completa o dormir, en Gamonal. Informes esta Administración.

MUEBLES

VENDO comedor seminuevo, por traslado. Informes esta Administración.

VENDO comedor renacimiento y cuarto de estar tapizado. Sanjurjo, 50, 5.º, dcha.

SE VENDE magnífico perchero tallado, mesita, farol, nevera nielo. Tardes 4 a 8. Calera, 15, principal.

PERDIDAS

PERDIDA perro de caza color marrón, Pointer. Teléfonos 2439-4393.

PERDIDA chaqueta azul de punto con trébol de esmalte y oro, en Fuentes Blancas Se gratificará. Santa Agueda, 6, 4.º. Teléfono 5104.

PERDIDA rueda camión, carretera Burgos Bilbao por Arcenilegaa. Razón, Transportes Sedano. Burgos. Teléfono 1934.

TRASPASOS

POR no poderlo atender traspaso confituras, pan, comestibles. Fernán González, 40.

TRASPASO local céntrico, amplio. Informes teléfono 4130.

TRASPASO gallinero con baterías, agua corriente, muy céntrico, sin aves. Albillos. Vega, 36.

TELEVISORES

«TELEVISORES 19», último modelo extraplano licencia americana con antena voltímetro y mesa todo 18 800 ptas., diez días prueba sin compromiso, ventas a plazos garantía absoluta 6 meses. Comercial Velo Moto Vitoria 14.

VARIOS

SEGUROS de Accidentes de Trabajo. Mutualidad Provincial Espoón, 20. Burgos.

FOTOGRABADOS Confección rápida TALLERES GRAFICOS «Diario de Burgos» Precios ventajosos. Calle Vitoria, 13. Teléfono 2852.

IMPRESOS comerciales, cartas timbradas, tarjetas de visita, invitaciones, prospectos de propaganda, etc. TALLERES GRAFICOS «Diario de Burgos». Calle Vitoria, 13. Teléfono 2852.

Encuadernaciones: corrientes y de lujo, encárguelas en TALLERES GRAFICOS «Diario de Burgos». Calle Vitoria núm. 13. Teléfono 2852.

Lea DIARIO DE BURGOS

DEPORTES 1 2

El conde de Motrico con los vencedores del Tour del Porventr en el podium

París. — El embajador de España en París, conde de Motrico, aparece en el podium del Parque de los Príncipes con los valientes integrantes del equipo español en el Tour del Porvenir que han conseguido el primer puesto por equipos en la dura prueba, maillot verde, reinado de la Montaña y el tercer puesto de la general ocupado por el bravo Ginés García, que en la última etapa ha perdido la preciada prenda. El embajador de España, con su presencia en el podium de los vencedores, presta al momento la emoción de las grandes ocasiones. — Telefoto Cifra.

Hacia un sólo Campeonato de fútbol europeo

El torneo ideado por don Agustín Pujol integraría las diversas Copas que se disputan al nivel de los Clubs

Se trataría de una Liga continental con cuatro equipos por país

Por Jesús S. LIRA

UNA de las ideas más entusiastas del representante español en la UEFA, vicepresidente de dicho organismo, don Agustín Pujol Sevil, nos fue expuesta por el propio interesado en el transcurso de una de las sesiones conjuntas de la Asamblea de la UEFA, celebrada con carácter general en Madrid en el pasado mes de Junio con motivo de las finales de la Copa de Europa de Naciones.

Es de todo punto interesante la opinión y la entrevista con don Agustín Pujol, entre otras cosas, porque este campeonato de Europa que él propugna es un verdadero torneo a todos los efectos que trataría de unir todos los que hasta la fecha vienen celebrando e incluso absorber por completo la Copa de Ferias que como se sabe está organizada dentro del Continente europeo pero sin el control de la UEFA, sino que es un propio Comité ejecutivo el que lleva a efecto la organización de dicho torneo. Comité Ejecutivo que tiene como presidente, nada menos, que al actual presidente de la FIFA, Sir Stanley Rouss.

Quizá por eso la idea del señor no sea factible en cuanto a terminar con todas las competiciones europeas que se están efectuando año tras año. Es decir, un solo campeonato.

ATANDO CABOS

—¿Cómo sería este torneo, don Agustín?

—Estoy verificando el estudio del mismo hace tiempo. Es una labor de trabajo importante porque quiero atar todos los cabos precisos, para que el proyecto no pueda ser objetado en modo alguno. Pero mi proyecto trata de un campeonato de Europa de clubs por el sistema de Liga.

—¿Pero, y los torneos que están en juego?

—Es lo que se trata de absorber. En Europa, por ahora, están en juego nada menos que la Copa de Europa de campeones de Liga, la Copa de Europa de campeones de Copa llamada asimismo "Recopa", la Copa de Ciudade sen Feria, la Copa Rappan, la Copa Mitropa, etc., etc. Como podrá apreciarse, exceso de torneos.

—¿Entonces su idea?

—Fácil de explicar. Se trataría de montar un campeonato de Europa con cuatro equipos por país. En algunos casos por meno sequipos teniendo en cuenta la densidad del fútbol en dichos países. Por ejemplo, podrá ser cuatro en España, Inglaterra, Italia, Alemania y algunos más. Los otros podía ser tres, en otros, dos y en algunos, uno. El torneo se dividiría en grupos. Estos grupos jugarían sus partidos a doble vuelta como el torneo actual de Liga y darían unos primeros clasificados que todos juntos en un sólo grupo, jugarían la fase final.

UN-A PRIMERISIMA DIVISION EUROPEA

—¿Pero eso obliga a que los equipos dejen sus torneos nacionales?

—Claro. Habría en España cuatro equipos de Liga europeos, por ejemplo y una Primera División en la que el campeón podría ser algún equipo que de otra manera nunca podrá serlo. El título llevaría implícita la clasificación para la Copa de Europa siguiente y el peor clasificado en la Liga de Europa descendería a Primera División en España. Habría un incentivo y una lucha por ser campeón de Liga y una lucha por no quedar último en la Copa de Europa porque significa el descenso a Primera División nacional.

—¿Pero los clubs débiles no visitándolos el Madrid, Barcelona, Valencia, etc., decaerían en sus entradas?

—No creo. El interés por el torneo sería mayor y por tanto, las entradas mayores también.

—¿Cuándo podrá ser esto realidad?

—El proyecto tiene que madurar mucho y trabajarlo mucho aún, pero espero presentarlo a la Asamblea lo antes posible. Quizá en la próxima Asamblea general.

—¿Lo ha expuesto a algún compañero de organismo?

—En términos más o menos generales está conocido por todos, pero de una manera oficiosa. Espero que pueda ser algún día realidad.

—¿Cree usted que sería importante la decisión para el fútbol europeo?

—Importante por muchísimos conceptos. Además serviría para salvar al fútbol de un lapsus económico que en cualquier momento puede producirse.

—¡Que usted lo vea, don Agustín!

Audiencia de Solís a los participantes en los juegos laborables juveniles

Madrid. — Un grupo de muchachos participantes en los I juegos deportivos laborales juveniles, han visitado en su despacho de la sede central de la Organización sindical al ministro secretario general del Movimiento y delegado nacional de Sindicatos, don José Solís Ruiz. El delegado nacional de Juventudes hizo la presentación del grupo de jóvenes deportistas. Hablaron el jefe nacional de la Obra Sindical de Educación y Descanso y luego uno de los muchachos ofreció al ministro la medalla conmemorativa de estos I juegos, así como otra igual al secretario general de la Organización.

Por último, el señor Solís dió la bienvenida a los jóvenes trabajadores deportistas y felicitó a los participantes en los juegos.

Otro record de Campbell

Lake Eyre (Australia). — Donald Campbell, Gran Bretaña, en una sorprendente prueba, en su intento para batir el récord del Mundo de velocidad en superficie, ha alcanzado una velocidad de 300 millas-hora, al volante de su Bluebird, sobre las llanuras saladas del Lago Eyre.

Campbell alcanzó esta velocidad durante la segunda prueba y sólo usando toda la potencia del bólido durante algunos momentos.

El corredor británico, que trataba de probar la resistencia de la pista, ha manifestado que es muy posible que pueda realizar su intento final para batir el récord mundial de 394 millas, dentro de los próximos días.

Cómo va el torneo de Buenos Aires

Hasta ahora, el déficit es de cinco millones de pesos

Buenos Aires. — A continuación de la victoria conseguida por el equipo brasileño Botafogo sobre el local River Plate, la clasificación del torneo cuadrangular de fútbol "Copa de confraternidad iberoamericana" se establece del siguiente modo:

1. Boca, 4 puntos.
2. Botafogo y River, 2.
4. Barcelona, 0.

La recaudación obtenida se eleva hasta ahora a la suma de quince millones de pesos. Faltan todavía cinco millones para cubrir los gastos pero los organizadores esperan que los próximos partidos permitirán conseguir esta suma.

Martínez, el jugador colchonero sufre mesoencefalitis

Su estado evoluciona satisfactoriamente

Montevideo. — Los médicos que atienden al jugador Miguel Martínez Ferrer, del Atlético de Madrid, informan que su estado evoluciona satisfactoriamente, aunque padece una mesoencefalitis, que hizo crisis 24 horas antes del encuentro del Atlético contra el Peñarol de Montevideo.

El doctor Angel Garaizábal, médico del conjunto español señaló que el jugador permanecerá en Montevideo hasta su total restablecimiento.

SUS FAMILIARES, EN MADRID

Madrid. — Esta tarde llegaron a Madrid, procedentes de San Fernando (Cádiz), doña Josefa Marqués Mosteiro, esposa del jugador de fútbol del Atlético de Madrid, Miguel Martínez Ferrer, que se encuentra hospitalizado en Montevideo (Uruguay).

La señora de Martínez Ferrer viene acompañada de su padre y ambos esperan poder partir mañana jueves por vía aérea, con destino a la capital uruguaya, con el fin de estar al lado del jugador rojiblanco durante la enfermedad que padece actualmente.

El presidente del Club Atlético de Madrid, don Vicente Calderón, desde el momento en que se enteró de la enfermedad del jugador de su club, avisó inmediatamente a sus familiares y estuvo en contacto con ellos por conferencias telefónicas, facilitándoles los correspondientes pasaportes y costeándoles el viaje a Montevideo, para que fueran al lado de su esposo y yerno respectivamente.

MUERTE DE UN FUTBOLISTA

Palma de Mallorca.— Ha fallecido en esta ciudad el ex-jugador argentino de fútbol, José Martínez Alonso, que jugó en el Mallorca y en el Constancia. Hace unos días se sintió repentinamente enfermo y fue sometido a una operación quirúrgica, de la que no se ha recuperado.

«Peatón: La cortesía se demuestra andando respeta los derechos de los demás».

TOROS

Regresa «El Cordobés» que hoy toreará en Lloret del Mar

El sábado actúa en nuestra plaza el espectáculo de «La mujer de hierro»

Madrid. — Procedente de Méjico, donde ha permanecido dos semanas toreando, llegó acompañado de su cuadrilla el diestro Manuel Benítez "El Cordobés". En el aeropuerto fue recibido por una verdadera legión de admiradores, quienes rodearon al diestro, que firmó infinidad de autógrafos.

El torero de Palma del Río dijo que venía muy satisfecho de sus actuaciones en las plazas mejicanas y que mañana reanudaría su campaña taurina en Lloret del Mar.

CORRIDA EN BAYONA

Bayona (Francia). — Toros del Duque de Pinohermoso, de buena presencia y con casta. César Girón, "Curro" Girón y Efraín Girón fueron aplaudidos. El rejoneador don Alvaro Domecq se lució toreando a caballo y mató al primer rejón. Fue muy ovacionado.

EL SABADO, ACTUACION DEL ESPECTACULO DE "LA MUJER DE HIERRO"

Para el próximo sábado, fiesta de la Exaltación del Trabajo, se anuncia en nuestra plaza la actuación del espectáculo circense que nos ofrece como número destacado la actuación de la superdotada atleta Linda Baker, más conocida por "La mujer de hierro".

Este espectáculo ha actuado con notable éxito en la casi totalidad de ruedos españoles e incluso ha hecho salidas a circos de Francia, Portugal y Marruecos, cosechando en todos grandes triunfos.

En Burgos ofrecerá dos funciones de tarde y noche y dada la expectación que el anuncio de este espectáculo ha despertado y la baratura de los precios fijados, cabe suponer que nuestro viejo coso taurino se verá colmado de público en ambas funciones, al igual que ha sucedido en las actuaciones que recientemente ofreció "La mujer de hierro" en plazas aledañas, com las de Valladolid y Logroño.

Fausto Fernández Carazo, productor modelo de la provincia 1.964

Como empresa Ejemplar ha sido distinguida "Fábrica Lúcia Hombría S. A.", Somieres Numancia

Con motivo de la conmemoración del 18 de Julio, Fiesta de Exaltación del Trabajo, la Delegación provincial de Sindicatos, ha tenido a bien otorgar el título de Productor Modelo de la provincia, del año en curso, al trabajador burgalés don Fausto Fernández Carazo, de la Empresa de esta capital "Mariano Pérez, S. A."

Concurren en dicho trabajador una serie de relevantes méritos de laboriosidad, comportamiento social y adhesión a su empresa, que le hacen acreedor a este merecido título, que ha de servirle a la vez como testimonio de sus excepcionales cualidades humanas.

La Organización Sindical burgalesa, ha distinguido a su vez como Empresa Ejemplar de la provincia en el presente año, a "Fábrica Lúcia Hombría, S. A.", Somieres Numancia, también de esta ciudad, cuya Empresa ha acreditado méritos suficientes en orden a su comportamiento económic-social, así como manifiesto espíritu de superación en el ejercicio de su actividad productora.

El título de Aprendiz Modelo, le ha sido concedido al joven Hilario Gallo Robledo, por haber acreditado magníficas cualidades de laboriosidad y competencia en el curso de Tejedor, efectuado en el Taller-Escuela Sindical de Burgos.

Igualmente han sido distinguidos con premios en metálico, por reunir también excelentes cualidades, tanto laborales como profesionales, los siguientes productores:

Don Juan Sáez Franco, de la Empresa "Antonio L. Linares", de Briviesca.

Don Dionisio Santamaría Espinosa, de la Empresa "Electra de Burgos, S. A."

Don Antonio González Martín, de la Empresa "Hijos de Esteban Miguel".

Don Juan Calero García, de la Empresa "Establecimientos Baruque, S. A."

Don Félix Arnáiz Ibeas, de la Empresa "Plastimetal, S. A."

Doña Catalina Antón Segura, de la Empresa "Hijos de Miguel Ruiz, S. A."

Don Joaquín Villafruela Cuñado, de la Empresa "Salón de Recreo".

Don Zacarías Guerrero Ortego, de la Empresa "María Carranza Moreno".

Don Felipe Pérez Barbero, de la Empresa "Villa Hermanos, S. A.", de Lerma.

Don Eloy Villafruela Urbaneja, de la Empresa Agrícola "Eliécer González Campo", de Mahamud.

Don José Sánchez Martínez, de la Empresa "Ignacio Palacios, S. A."

Doña Herminia Campo González, de la Empresa "SESA".

Don Gregorio Rueda Santamaría, de la Empresa "Hijos de Donaciano Martínez, S. RR. C."

Don Pedro Olalla del Hoyo, de la Empresa "Industrias del Pino, E. Medrano y Cía", de Salas de los Infantes.

Don José María Barriuso Isasi, de la Empresa "RENFE", en Miranda de Ebro.

A todos estos trabajadores y a la Empresa, se les hará entrega de los títulos y diplomas correspondientes, en acto solemne que se celebrará en la Casa Sindical mañana, a las ocho de la tarde.

REPRESENTANTES

necesita Fábrica de Perfumería de BARCELONA para las provincias de SANTANDER, BURGOS, LOGROÑO, SORIA, SEGOVIA y AVILA. Escribir apartado correos número 597. BARCELONA.

Campamento diocesano

Se recuerda nuevamente que el plazo para las inscripciones finaliza el día 16 a las diez de la noche.

La salida de esta excursión se efectuará el próximo día 18 en la Plaza de José Antonio, a las ocho de la mañana.

Ninguna noticia sobre los espeleólogos de la operación O. G. 64

Llevan cinco días bajo tierra

El sábado último, once espeleólogos de Alcoy atacaron las cavidades de Orbaneja del Castillo, en la primera fase de la operación O.G. 64. El domingo encontraron un río subterráneo y por medio de botes neumáticos navegaron por el mismo encontrando lagos subterráneos de grandes dimensiones. A continuación de esta información se adentraron en el torrente subterráneo sin que hasta el momento se haya producido noticia alguna.

El martes por la tarde se trató de enlazar con los once hombres que se encuentran bajo tierra, sin ningún resultado.

En principio se estima que, dado que se trata de un equipo preparado para permanecer once días bajo tierra y dotado con alimentación para cinco días más, la carencia de noticias se deba a que el grupo se halle a gran distancia de la superficie, lo que hace dificultosa la comunicación con el exterior.

Un equipo de emergencia del Servicio de Investigación de la Diputación se halla preparado para el caso de producirse una emergencia, mientras que otro equipo, muy rápido, está preparando todo su material para tratar de enlazar bajo tierra con los once espeleólogos alcoyanos.

Compañía Telefónica Nacional de España

Se admite personal de 17 a 27 años para cursillo de Capacitación de celadores.

Informes: Central de Teléfonos de Burgos Conde Jordana. 3

Educación y Descanso

Semana del Productor "XXV Años de Paz"

Continúa celebrándose con gran éxito la Semana del Productor "XXV Años de Paz", organizada por la Obra Sindical "Educación y Descanso". Ayer tarde, en las piscinas de la Ciudad Deportiva Militar, han tenido lugar las siguientes competiciones de natación:

66 metros libres.— Se clasificó en primer lugar el productor del Grupo de Empresa SESA, Carlos Báscones, en un minuto, 22 segundos, seguido de José María Triana, también de SESA.

66 metros braza.— Se clasificó en primer lugar el productor Emilio Tomé, del Grupo de Empresa Organización Sindical, en un minuto, 20 segundos, seguido de Francisco Sigler, de SESA.

100 metros libres.— La competición más reñida, que dió como vencedor al productor Marcial Miguel, del Grupo de Empresa SESA, en dos minutos, diez segundos, seguido del productor del Grupo Organización Sindical, Miguel Angel García.

Saltos de trampolín.— Fue más bien una exhibición que una competición, en la que sobresalieron los productores Javier Andrade y Emilio Tomé, del Grupo de Empresa SESA y Organización Sindical respectivamente.

Relevos por equipos.— Quedó vencedor el equipo del Grupo de Empresa SESA, formado por los productores Carlos Báscones, José María Triana, Francisco Sigler y Teodoro Arnáez, que invirtió 2 minutos, quince segundos, 10 segundos menos que el equipo del Grupo de Empresa Organización Sindical, formado por los productores Emilio Tomé, Miguel Angel García, José Luis Arribas y Alfonso Carrillo.

33 metros libres femeninos. — Triunfó la señorita María del Carmen Zato, del Grupo de Empresa SESA, en 30 segundos, seguida de la señorita Natalia Calleja, también de SESA.

Continúan los Campeonatos de Mus y Ajedrez, que se están llevando a cabo en el Hogar del Productor, cuyos resultados les daremos a conocer mañana.

Para hoy están previstos los Campeonatos de Tiro con arma larga de guerra, que tendrá lugar a las seis en punto de la tarde en el Campo de Tiro de Vista Alegre, pudiendo tomar parte todos los productores que a dicha hora se encuentren inscriptos o se presenten en el campo antes de dar comienzo la competición.

Diario de Burgos

FUNDADO EN 1891

Libros — Folletos — Revistas — Propaganda
y toda clase de trabajos tipográficos
TALLERES GRAFICOS «Diario de Burgos»
Vitoria, 13 — Teléfono 2852 — Apartado 46

ASI FUE LA TOMA DE LA BASTILLA

Había en la prisión cuatro falsificadores dos locos y un criminal espléndidamente alimentados

PARIS

(Crónica del corresponsal de «Fiel-Deri» para DIARIO DE BURGOS).—Aquella mañana el marqués de Launay, gobernador de la Bastilla se levantó como de costumbre. Era el 14 de Julio de 1789. ¿Por qué pensar que este día no iba a ser como los demás? El señor marqués no pensaba en nada de eso, estaba muy apegado a la Bastilla y la administraba lo mejor posible. Conocía su historia y había ocasiones en que evocaba para sí mismo algunos episodios.

LA PRIMERA PIEDRA

Sabía, pues, que la primera piedra se puso 400 años antes bajo el Rey Carlos V. En aquel momento era un castillo destinado a proteger un chalet real: El nombre de Bastilla procede de una antigua palabra francesa: Bastirs, es decir construir. Es generalmente el nombre que se les da a todas las fortalezas. Sin embargo, esta es bastante impresionante. La rodean 8 grandes torres cada una de las cuales tiene su nombre: Torre de la Chapelle, del Tresor, de Puits, de la Comtez de la Baziniere; de la Bertaudiere, de la Liberte, de Cuen... torres de 23 metros de altura y 5 pisos. Los pisos superiores al igual que hoy son los más agradables para habitar en ellos. Algunas veces como prisión, otras como ciudadela o las dos cosas a la vez, según los vientos de la historia y a veces como cuando bajo Enrique IV tesoro real.

BAJO RICHELIEU

Es Richelieu, ministro de Luis XIII, el que hace de la Bastilla la prisión real del Estado. Nada de juicio. Un oficio basta para que sea encarcelado allí todos los que con su libertad de pensamiento ofendan al régimen. Pero hoy piensa el marqués de Launay, ya no existe nada de aquéllo. Las antiguas fortificaciones fueron derribadas bajo el Rey Sol. Los oficios se abolieron hace 5 años, es decir, en 1784. ¿Interés político? ¿Importancia militar? Nada de eso existe. Pero a causa de todos los que hay encerrados, algunos de los cuales han sufrido durante mucho tiempo, se ha convertido en un símbolo; en el de la tiranía y el despotismo. Veamos, en este verano de 1789 ¿es todavía un terrible calabozo? Sí y no. Calabozo pero no terrible. De cualquier forma cuesta caro y el señor Neker, cuidadoso de los dineros de Estado habla de suprimirlo.

EL GOBERNADOR INVITA A LOS PRISIONEROS

En esto piensa el señor gobernador. No hay aquí mucha gente, cuatro falsificadores, dos locos, un criminal. Eso es todo. En general, sobre todo en los últimos años, la costumbre quería que los prisioneros estuvieran muy bien instalados, pero que muy bien. Podían llevar sus muebles, visitarse los unos a los otros. ¿La carne? Abundante y cuidada, uno de los orgullos del gobernador. Uno de los más famosos pensionistas, Latude, que pasó allí 28 años, por haber intentado timar a Madame de Pompadour, se quejaba al principio de que el pollo no le gustaba. Pronto se puso remedio a esta deficiencia. Al señor gobernador le gustaba invitar a su propia mesa —conocida en todo París—, a los prisioneros, nobles o no.

NO HAY POR QUE INQUIETARSE

Esta mañana del 14 de Julio el marqués de Launay examina la cuestión. ¿Está preocupado? Más bien no. ¿Por qué iba a estarlo? Pero prefiere hacer el cómputo de su personal y de las armas de que dispone. Hay cañones en las torres. Sin munición, ciertamente, pero nunca la ha necesitado. ¿Los hombres?, 82 inválidos y 32 suizos armados. Desciende al patio y encuentra algunas piezas de artillería. El marqués no sabe, lo sabrá muy pronto, que en este mismo momento un tumultuoso cortejo lo arrasa todo a lo largo de la calle de San Antonio, en dirección a la fortaleza. Pasa un instante y allí está la muchedumbre ante las barreras de la puerta principal. ¿Es un motín? Bien lo parece. Son gentes muy excitadas y que gritan. ¿Qué demonios quieren? Llevan en sus bolsillos una hoja de castaño. El señor de Launay no sabe que ayer en el palacio real, se despojaron las hojas de los castaños como por una tempestad. Ignora también que un revolucionario, Camille Desmoulins, ha hecho de la hoja del castaño, el signo del levantamiento. El segundo puente levadizo es bajado furiosamente. Fuera, miles y miles de parisienses llegan en olas sucesivas, de ninguna y de todas partes. Hombres de todas las clases se hablan y se interrogan. Las damas de la mejor sociedad que no tienen la costumbre de ir a pie abandonan sus coches para saber lo que ocurre.

CONDUCIDOS EN TRIUNFO

Ocurre que el señor gobernador ha sido conminado 4 veces a rendirse y 4 veces ha dicho que no. Los suizos han disparado. La confusión es grande. Hay muertos y heridos. El tiempo pasa. Es mediodía. Pero nadie piensa en el almuerzo. Son las dos, las cuatro... Solo a las cinco, el marqués desesperado acepta la capitulación con la condición de que la guardia sea perdonada. Pero ¿cómo pedir perdón a gentes que acaban de conquistar un monumento tan aborrecible? Infortunado señor Launay. Sólo se verá su cabeza de nuevo en la punta de una pica. Así como se paseará por París por última vez. El, que trataba con tanta cortesía y amistad a sus prisioneros. El, que no sabía ya qué hacer para complacer su apetito, para hacer agradable su detención. ¿Y qué ha sido de los prisioneros? ¿Dónde están? Cuatro falsificadores, dos locos, un criminal, ¿qué han hecho de ellos? Han sido conducidos en triunfo a través de la capital. También eran ellos un símbolo.

Suzanne NORMAND

nuestros colaboradores

Por el Carmen fiesta grande

Por José GELLA ITURRIAGA

LAS tradicionales celebraciones populares de las festividades veraniegas de San Juan, santos Pedro y Pablo, Virgen del Carmen, Santiago y la Asunción o Virgen de Agosto, citadas por orden cronológico, precedidas en las postrimerías primaverales por la no menos popular de San Antonio, tienen su modalidad especial a lo largo del litoral español, salvo ésta por La primera verbena que Dios envía es de tierra adentro, la madrileña de San Antonio de la Florida.

San Juan, patrono de varios barrios marítimos y de alguna cofradía de pescadores, ya es fiesta marinera en la que se aconseja darse el primer baño, a ser posible a medianoche, pues por San Juan no sólo la sardina pringa el pan, sino también carne a la mar, que el agua pide carne y vete a bañar. Más celebrado entre la gente de mar es el día de San Pedro, al que profesa gran devoción como titular de parroquias y capillas costeras y ser patrono de bastantes cofradías de mareantes, ya que fue pescador y de virtudes ejemplo, por eso tiene las llaves que abren las puertas del Cielo. Viene después la festividad marinera por excelenciaa, de la que se dice unánimemente en nuestras costas. Por el Carmen, fiesta grande, celebrada en todos los puertos, buques, cuarteles y dependencias con pintorescas manifestaciones tanto en los fervorosos actos religiosos de las impresionantes misas marineras y procesiones marítimas como en los profanos de salvas de la flota militar, empavesado general, regatas, concursos de natación, cucañas náuticas, pirotecnia sobre las olas y veladas marítimas. Santiago es también celebrado con engalanado general en nuestras aguas y diversos actos en aquellos puertos donde hay una imagen del Apóstol o una cofradía de pescadores bajo su patrocinio, fiesta que coincide con la de San Cristóbal con su tradición mediterránea. Por San Cristóbal, a bañarse, precisamente al mediodía, para adquirir fortaleza y preservarse durante un año de naufragio y ahogamiento. Y aún queda otra fiesta marinera, menos generalizada, la Asunción, que se celebra en algunos lugares costeros con procesiones náuticas.

El hecho etnográfico de que las fiestas marineras generales sean veraniegas y culminen el día de la Virgen del Carmen tiene doble explicación. La mar está luminosa en los días más claros del año y en las noches de luna agosteña; suele ser bonancible, serena y las faenas a bordo menos arriesgadas, que Junio, Julio, Agosto, Cartagena y Mahón, los mejores puertos del Mediterráneo sou, meses en los que hasta los tontos van a pescar; las gentes invaden jubilosamente sus playas; y contemplarlo y andar por él ya es una fiesta. Por otra parte, la fe mariana de nuestra gente de mar es milenaria y profunda, desde la primitiva invocación a la Stella Maris, tras un recorrido secular por numerosas advocaciones de la Virgen, con hitos tan señeros como la Santa María de las Carabelas, Nuestra Señora del Rosario en Lepanto, el dieciochesco patrocinio carmelitano de los marinos de Cádiz, flota contra Argel y Correo de La Habana para llegar al plebiscito popular unánime del Carmen con la Marina romántica y ya en el siglo veinte, en su primer año, sancionar oficialmente el Patronato de la Virgen del Carmen para la Armada y la Marina mercante, toda la Marina Española.

La fiesta, además de ser sonada marítimamente, es también grande en millares de hogares, costeros y de tierra adentro, en los que celebran su onomástica una pléyade de Marías del Carmen, Mari-Cármenes, Cármenes, Carmelas, Carmelinas, Carmelitas, Carminas, Carmiñas, Carmitas, Carmuchas, Carmencitas, Carmencicas y Carmenchus, tan afortunadas por llamarse así que si alguna ante el espejo se considera poco agraciada, consuélese con la gracia, que nadie le puede arrebatar, de tener un nombre eufónico, poético —en latín, canción— y hasta florido en su masculino granadino. Consuelo evidente porque si bien es cierto, genéricamente, que El nombre ni quita ni pone, lo es con la específica salvedad femenina de Ponte buen nombre, Isabel, y casarte has bien; además, ese nombre de Carmen le escudará siempre de inconveniencias parecidas al tan exacto como poco piadoso dicho Tras que la niña era fea, llamáronla Timotea.

Tales consideraciones oportunas como propias de hoy —día de gran alegría, vamos a danzar, señores, toda la marinería—, las hace el cronista con el buen propósito de participar cordialmente en los regocijos de nuestra gente de mar y desear muchísimas felicidades a la bella legión de compatriotas que entre sus gracias tienen la de su bello nombre carmelitano.

Dibujos con siete errores

Estos dos dibujos son aparentemente iguales. Siete diferencias los separan Si es usted buen observador debe descubrirlas antes de cinco minutos.
(Solución, mañana).

Carta de MADRID

Por TACHIN

En Madrid hay cinco mil fincas susceptibles de edificación forzosa

Para Septiembre será inaugurado el monumento a la sardinera

MADRID.- Trece jesuítas han sido hoy ordenados de sacerdote por el arzobispo de Madrid, doctor Morcillo. Entre ellos figura un antiguo capitán de Aviación, el P. Ildefonso Gullón Zamorano, perteneciente a la segunda promoción de la Academia del Aire y con más de mil horas de vuelo. El viernes próximo, el nuevo sacerdote oficiará una misa en la capilla del Ministerio del Aire, siendo apadrinado por el ministro, teniente general Lacalle y su esposa.

SARDINA

En un taller madrileño se está terminando el fundido del monumento a la sardinera, obra en bronce de Joaquín Lucarini, que será emplazada en Santurce, rodeada de verdes floridos. Tiene 2,60 metros de altura y casi cinco con inclusión del pedestal. Por cierto, que en éste hay una inscripción inicial de la canción popular "Desde Santurce a Bilbao ..". Pese a lo que dicen, la chica no tiene corsé, evidentemente, ni falta que le hace y pese también a alguna torpe e irreal alusión zarzuelera, su aspecto es de mujer limpia, aurítmica y bonita, como realmente son las sardineras. Y si no huele a "Roses de France", quizá sea por culpa de las sardinas. Luego —ducha, polvos, carmín—, sí que huele a rosas francesas. En la estupenda escultura, que será inaugurada en los primeros días de Septiembre, con motivo de las fiestas del mar, vemos una mano en la cadera izquierda, otra en el borde de la cesta colocada sobre la cabeza, un hermoso moño y como es de rigor la falda levemente alzada por un lado y en la cesta las sardinas, muy ordenaditas dispuestas a ser contadas. Aparenta unos veintidós años y tiene cara de llamarse Begoña. Nos encanta esto de que la sardinera santurzana tenga un monumento, ya que parece que sólo lo merecen los grandes señores sabihondos. Un día, Dios mediante, iremos a Santurce para dejar unas flores a los pies de "Beo".

ESTANQUE

Ya nos daba en la nariz que el tinglado acuático del Retiro habían de aprovecharlo en cuanto los venecianos dejasen de cantar aquellas cosas de Strauss. Y así va a ser. Por de pronto, ballet gran-colombiano. Después, Mariemma, como ya indicábamos. Más tarde, el ballet español de María Rosa. Seguidamente, Luisillo y su teatro de danza española. Luego, el ballet de Strasburgo, Mariemma, el ballet español de Pilar López, otro golpe al ballet de Strasburgo y por último el "Piraikon Theatre", de Atenas. Es lamentable que no se les haya ocurrido precisamente algo de ballet.

TRANSITO

Ha regresado el guardia de la circulación que fue invitado a la Feria de Nueva York y que hemos visto fotografiado ordenando el tránsito nada menos que en plena Quinta Avenida. Bien lo merece, claro. Dice que la demostración que hizo fue extraordinaria. Estuvo una hora en el cruce de la citada famosa Avenida y la calle 42, que es algo así como la glorieta de Atocha, pero con más lío todavía. Al final, le felicitó la gente. Cree que era un profesor o instructor y no un simple guardia. Al cronista, que es un poco exigentillo, le ha gustado el contraste —en la citada foto— entre nuestro agente y su colega neoyorkino —éste, arremangado, de oscuro, con las piernas abiertas; el madrileño, el español, con sahariana blanca, casco, guante blanco y los pies juntos— también le felicita con cierto orgullo.

NOTICIAS BREVES

Ha llegado el señor Benítez (D. Manuel).

—No ha aumentado hoy el calor, ni ha disminuído.

—Los periódicos anuncian los días y horas en que se verá desde Madrid al satélite norteamericano "Eco II".

—El elefante del Zóo madrileño —sólo hay uno y contentos— se come diariamente cuarenta kilos de alimentos.

—España ocupa el 13° lugar como país constructor de barcos mercantes.

—En Madrid hay cinco mil fincas susceptibles de edificación forzosa.

—Felicidades, Carmen.

VERDES Y COLORADOS

ESTA SUBIENDO EL NIVEL DE LOS OCEANOS

Washington. — Según indican los cálculos hechos por un científico norteamericano, el nivel de los Océanos está subiendo a razón de cerca de un milímetro por año. Basa sus conclusiones en la edad de las conchas, rocas y otros objetos ahora sumergidos y que se cree que estaban por encima del nivel del agua hace millones de años. Según los estudios hechos por Francis P. Shepard de la Institución Scripps de Oceanografía de La Jella, California, el fenómeno se debe a la fundición de los glaciares del Artántico y de Groenlandia. — (FIEL-USIS).

JURADOS JUVENILES

Una experiencia curiosa están llevando a cabo los tribunales encargados de sancionar los delitos cometidos por los menores en la localidad de Pinellas, en Florida. Los jurados que intervienen en los juicios seguidos a los delincuentes juveniles están compuestos por chicos menores de veinte años.

Y lo sorprendente es que los muchachos, bien impuestos de su papel, suelen ser menos indulgentes que los adultos y recomiendan penas más severas que los adultos.

Alemania vuelve a pisar fuerte en el dominio aeronáutico

Pero su mejor piloto de pruebas es texano

Hamburgo

(Crónica del corresponsal de «Fiel-DK» para DIARIO DE BURGOS).—Del cielo vemos descender un pájaro plateado que se posa en vuelo rasante sobre la pista y se detiene después de rodar 200 metros escasos. Esto presupone una obra maestra de la técnica y un diestro piloto. La fábrica de aviones hamburguesa «Hamburger Flugzeug-Bau» tiene ambas cosas: el KFB 320, el primer avión comercial a reacción diseñado y fabricado en Alemania y un piloto de pruebas de Tejas que reune el valor de un cow-boy y la precisión de un matemático.

Las primeras instalaciones fabriles que ven los barcos al entrar por el Elba en el puerto de Hamburgo no pertenecen a unos astilleros sino a una fábrica de aviones. Antes de la guerra se construyó aquí el avión correo Ha 139; más tarde fueron los hidroaviones BV 138, BV 222 y BV 238, que dieron fama a la fábrica. Las modernas instalaciones que abarcan 608.000 metros cuadrados de la isla de Finkenwerder apenas sufrieron daños en los bombardeos masivos que destruyeron medio Hamburgo. La fábrica reanudó sus actividades cuando en 1955 fue restablecida la soberanía alemana aérea. Desde entonces son 250 los nuevos aparatos que han salido de sus talleres y pistas de prueba.

El programa de fabricación en Finkenwerder hace que uno de los productos más modernos de nuestro tiempo, el avión, sea realizado por un método conservador: el trabajo individual de precisión. Incluso la fabricación en serie no tiene aquí nada que ver con la cinta sin fin. 4.000 personas trabajan en esta fábrica, de ellos 700 empleados, de los cuales 220 son ingenieros que se ayudan de potentes máquinas calculadoras en sus trabajos. Especialmente interesantes son las pruebas de resistencia de materiales efectuados electrónicamente. Un solo objeto es examinado hasta en 6.000 puntos diferentes.

Se trata de utilizar siempre las piezas de menor peso que ofrezcan la debida garantía, ya que en el espacio, cada miligramo se convierte en un problema matemático. Se cuenta asimismo, naturalmente, con un laboratorio para investigaciones químicas y metalúrgicas de las materias primas. Tanques de agua y cámaras especiales de clima regulable proporcionan los elementos necesarios para producir las condiciones naturales que se dan en el Artico o en los Trópicos y hacer las pruebas de temperatura y presión.

La fábrica pone grandes esperanzas en su último modelo de avión a reacción ideado para viajes de negocios. Uno de estos pájaros, con capacidad para unas 12 personas, con una velocidad media de 815 kilómetros constará entre 2,4 y 3,2 millones de marcos. Es muy probable que los nueve primeros aparatos que salgan de la fábrica de Finkenwerder vayan con destino a los Estados Unidos, Europa occidental y Africa.

Para los cinco siguientes existe el poder de opción del Ministerio de Defensa de la Alemania Federal, que aporta el 60 por 100 de los 40 millones de marcos que han costado los trabajos de investigación.

Rosemarie WINTER

Un amigo de España gobierna el Congo

Moisé Tshombe, que ha residido hasta hace poco en España, ha logrado formar nuevo Gobierno en la República del Congo y el pueblo de Leopoldville le ha tributado una entusiasta acogida. En la foto vemos al presidente Tshombe entre las mujeres y los niños de su país. — (Foto Fiel).

PASANDO EL RATO

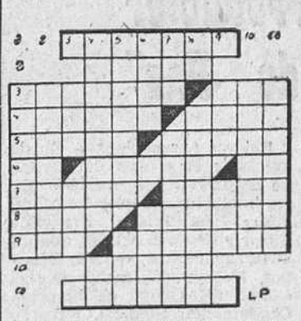

HORIZONTALES. — 1: Retardos. — 2: Amenazas. — 3: Sólo para funmadores (Pl.) Estrella. — 4: Especie de presilla. Voz imitativa de un golpe. — 5: Id afuera. Lábrale 6: Prefijo inseparable. Bobo. Ciudad de la Caldea. — 7: Cualidades. Lo adoran los rusos católicos. — 8: Dios griego de la guerra. Pulir. — 9: Río polaco. Respetase. — 10: Tiene cinco satélites. — 11: Intrépido.

VERTICALES. — 1: Pretéritas. — 2: Fábrica. — 3: Igual. Ase . — 4: Diligencias. Artículo. — 5: Mensajes. Isla del grupo central de las Maldivas. — 6: Sujetar. (al rev.) Señal que queda en la fruta por algún daño que ha recibido. — 7: Pueblo aragonés. Nombre de varón. — 8: Pronombre Pedacitos. — 9: Ruega. Se decide. — 10: Ciertas minas. — 11: Aconseje.

FUGA DE VOCALES

.l h.n.r s.g.. . l. v.rt.d c.m. l. s.mbr. .l c..rp.

Fr.y L..s d.L..N

ADIVINANZA

Delante de Dios estoy,
entre cadenas metida,
ya me suber, ya me bajan,
ya estoy muerta, ya estoy [viva.

SOLUCIONES

Al crucigrama:

HORIZONTALES. — 1: Echemos. — 2: Autor. — 3: Rezumar. Sar. — 4: Anatas. Cite. — 5: Marín. Paras. — 6: aM. Volar Ca. — 7: Lobos. rataC. — 8: Eras. Revela. — 9: Sal. Caderas. — 10: Bajel. — 11: salasáP.

VERTICALES. — 1: Ramales. — 2: Enamora. — 3: Zar. Bal. — 4: Cautivos. Ba. — 5: Humanos. Cal. — 6: Etas. Raja. — 7: Mor. Paredes. — 8: ¡Or! Caravela. — Sir. Ter. — 10: Atácala. — 11: Resacas.

Al jeroglífico:

Un riñón

A la adivinanza:

El humo

A la fuga de vocales:

El justo en la buena fama tiene herencia muy amplia
Proverbio castellano

A los siete errores:

Torre del faro, gaviota, nube de la izquierda, barca de la izquierda, dientes del buceador, dientes del pez y ombligo.

¿Qué interpretó con la Guitarra?

RESERVA, Por RUY

—A ver, tome nota de este anuncio: Necesitamos personal para prospecciones petrolíferas, preferibles sordomudos.