APARTADO DE CORREOS 46
TELEFONOS: REDACCION 1280
ADMINISTRACION 7148
DEPOSITO LEGAL BU - 5 - 1958

Diario de Burgos

FUNDADO EN 1891

DOMINGO, 15 DE MARZO DE 1964
AÑO LXXIV - NUMERO 22.566
EJEMPLAR: DOS PESETAS

«Nuestra bandera es la de la justicia social», dice el vicepresidente del Gobierno

Muñoz Grandes presidió ayer la clausura del tercer Congreso de la Organización Sindical

En el acto, al que asistieron varios ministros, pronunció también un discurso el secretario general del Movimiento

La Asamblea ha pedido que se devuelva de las Cortes el proyecto sobre Arrendamientos Urbanos para nuevo estudio

Madrid. — El vicepresidente del Gobierno, capitán general Muñoz Grandes, ha presidido esta mañana a las once la clausura del III pleno del Congreso Sindical. Se hallaban también en el estrado presidencial los ministros secretario general del Movimiento, Justicia, Agricultura, Información y Turismo, Obras Públicas y Comercio; vicesecretario general del Movimiento, secretario general y los vocales sociales, así como los ex-ministros señores Fernández Cuesta y González Bueno.

El vicepresidente del Gobierno concedió la palabra al secretario del Congreso que dio lectura a las mociones aprobadas, entre las cuales figura una en que se pide sea devuelta de las Cortes el proyecto de Ley de Arrendamientos Urbanos para un nuevo estudio, antes de ser sometida nuevamente a las Cortes.

El secretario del Congreso felicitó a todos por su colaboración y se felicitó por el avance realizado en el campo de estructuración de las empresas medias y pequeñas y, sobre todo, manifestó la esperanza de todos en el Plan de Desarrollo.

Después de la lectura de las mociones, intervinieron el vicepresidente obrero y el empresario. A continuación lo hizo el presidente del Congreso y delegado nacional de Sindicatos, señor Solís.

Afirmó que en este tercer Congreso Sindical —como dijo en la reunión de apertura— un millar de representantes de los hombres del trabajo han discutido, han dialogado y sugerido y convenido lo tratado: "Vosotros sois los representantes —dijo— de aquellos diez millones de trabajadores que participaron en nuestras elecciones; los representantes de aquellos tres millones de empresarios que también participaron en las mismas elecciones; los representantes de

Ruby, condenado a morir en la silla eléctrica por asesinato de Lee Oswald

El jurado de Dallas lo ha considerado culpable «con premeditación y alevosía»

Ninguna reacción tuvo el reo al escuchar la sentencia

Ahora las apelaciones podrán prolongarse «por un año o dos»

Dallas. — Jack Ruby ha sido considerado culpable de asesinato con premeditación de Lee Oswald, lo que implica que ha sido condenado a pena capital en la silla eléctrica.

Ruby ha escuchado su condena a muerte sin demostrar ninguna reacción.

Se encontraba sentado, con las manos cruzadas, rodeado por sus abogados.

El abogado Belli anunció que ha apelado contra la condena.

El veredicto fue anunciado exactamente a las 12,11, hora local y ha sido el propio juez Joe Brown quien ha dado lectura al documento que le acababa de entregar el presidente del jurado, Max Causey, que decía textualmente:

"Nosotros, el jurado, reconocemos al acusado culpable de asesinato con premeditación y alevosía, como ha sido inculpado y establecemos la sentencia de pena capital".

Inmediatamente después de la lectura del veredicto, el abogado defensor Belli, temblando de emoción y volviéndose hacia los doce miembros del jurado les ha dicho: "Muchas gracias, señores: acaban ustedes de hacer triunfar el fanatismo".

Los ocho hombres y las cuatro mujeres que integran el jurado aparecían cansados después de 16 horas de reunión.

Cuando volvían de almorzar —antes de dar su veredicto— pasaron bajo la mirada de la Sra. Oswald, madre del presunto asesino del presidente Kennedy que, aunque citada como testigo, no ha sido llamada a declarar.

El jurado del tribunal de Dallas pudo elegir entre estos cuatro veredictos con respecto a Jack Ruby:

Culpable de asesinato con premeditación y alevosía lo que implica —como es sabido— que Ruby sea enviado a la silla eléctrica o, en otro caso, condenado a una pena que puede oscilar entre los dos años y cadena perpetua, culpable de asesinato sin premeditación con pena de dos a cinco años, inocente: veredicto posible si los jurados hubieran estimado que el fiscal no había demostrado que Ruby asesinara a Oswald e inocente por sufrir una enfermedad mental. En este último caso el jurado debería precisar si Ruby fue víctima de "alucinación pasajera" en el momento de asesinar a Oswald o si, por el contrario, todavía continúa enfermo. En el primer caso se le hubiera puesto en libertad inmediatamente y en el segundo se le internaría en un hospital psiquiátrico.

POLICIAS PARA PROTEGER AL JUEZ

Dallas. — El juez Brown, tras haber leído ante la audiencia el veredicto de condena a muerte a Jack Ruby, se ha visto en la necesidad de que se le asignen tres policías detectives, para su protección personal dentro de los próximos días. Los detectives son tres de los cinco que, durante el proceso, garantizaban la custodia de Ruby, por su parte, el "sheriff" Bill Decker declaró. "No podemos asumir ningún riesgo. Tratamos de que se guarde a los abogados cual si fuera la propia familia de Ruby".

Después del proceso, el abogado Belli se fue inmediatamente a visitar a su cliente Ruby, en su celda. El acusado permanecerá en la cárcel durante el tiempo que duren las apelaciones que pretenden presentar los

(Pasa a octava página)

La esposa y la hija del Caudillo inauguran en Madrid una residencia para viudas de médicos

Proyecta la Hermandad de Alféreces provisionales crear una Confederación nacional de Ex-combatientes

Madrid.—La esposa de Su Excelencia el Jefe del Estado, y su hija la marquesa de Villaverde, han asistido esta mañana a la inauguración de una residencia para viudas de médicos, en la calle del Conde de Xiquena, que ha sido costeada por la Hermandad de Nuestra Señora del Perpetuo Socorro.

Esta residencia, con las 19 habitaciones y dependencias de esta residencia, que es la primera de un programa que la Junta de Damas del Perpetuo Socorro se propone llevar a la práctica, para lo que cuentan con las aportaciones voluntarias de los médicos españoles y de las señoras de la Hermandad.—Cifra.

VISITA AL MINISTRO DEL EJERCITO

Madrid. — El ministro del Ejército ha recibido en audiencia a la Junta nacional de la Hermandad de Alféreces Provisionales, esponiéndole el programa del II Congreso nacional de estudios, próximo a celebrar en Guadalupe (Cáceres), en el que se tratará de la reforma de los Estatutos de la Hermandad y sobre la creación de una Confederación nacional de ex-combatientes.—Cifra.

LLEGA UNA PRINCESA GRIEGA

Madrid.— La Princesa Margarita de Grecia, sobrina del recientemente fallecido Rey Pablo, ha llegado a Madrid procedente de Zurich.

Fue saludada por el embajador de su país en la capital española y seguidamente emprendió viaje para Sevilla.

ALBOROTO ESTUDIANTIL

Madrid.— Cerca de un centenar de alumnos de las Facultades de Derecho y de Ciencias Políticas y Económicas, intentaron la celebración de un acto público sin autorización de la autoridad académica competente, manifestándose ayer en la calle de San Bernardo.

Los alborotadores pretendieron después interrumpir el normal desarrollo de las clases en la Facultad y un grupo de estos alumnos alborotadores permaneció fuera de las horas reglamentarias en el paraninfo. En vista de esta actitud estudiantil, y a requerimiento de la autoridad académica, los agentes del orden público les invitaron a desalojar los locales universitarios, atendiendo los alumnos la invitación esta madrugada, sin que se produjeran nuevos incidentes.

VIAJE DE TURISMO

Madrid.— Procedente de México ha llegado un avión especial con un grupo de ciento cuarenta miembros ejecutivos de las concesiones "Ford" en todo aquel país. El viaje se debe a la iniciativa de numerosos concesionarios que, a fines del pasado año, solicitaron disfrutar sus vacaciones en España.Cifra.

AHMED ALAUI, A CORDOBA

Granada.—A las diez y media de la mañana acudieron al parador de turismo de San Francisco las autoridades locales para despedir al ministro marroquí de Información, Muley Ahmed Alaui.

Después de las once y en unión de las autoridades, el señor Ahmed admiró el panorama de la sierra, los palacios árabes, el barrio del Albaicín y el Sacromonte.

A las doce, el señor Ahmed salió para Córdoba.—Cifra.

Los tanques empleados en Chipre

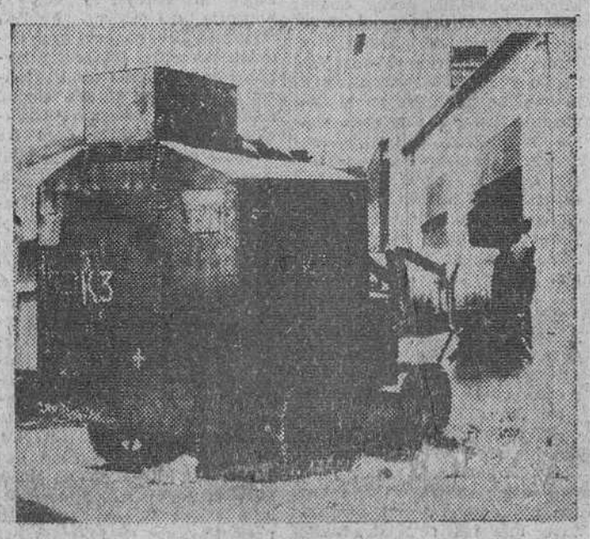

Un "bulldozer", convertido en carro de combate, y empleado por los grecochipriotas en el asalto al barrio turco de Ktima, al Suroeste de Chipre. El "Pig", como lo llaman, destrozó el cierre de este comercio turco chipriota. En el combate se utilizaron incluso morteros y los soldados ingleses tuvieron que repeler la agresión de los grecoturcos.—(Foto Fiel)

CONFERENCIA DE RUIZ MORALES SOBRE EL "CAMINO DE SANTIAGO"

Habló de la hospedería del Hospital del Rey

Madrid. — Don José Miguel Ruiz Morales, director general de Financiación Exterior, ha pronunciado una conferencia en la Casa de León sobre el Camino de Santiago.

El señor Ruiz Morales, se refirió a los santos protectores de los peregrinos y glosó la historia de cuantos con ellos se relacionaba, tales como la de Santo Domingo de la Calzada y de San Juan de Ortega.

Aludió al proyecto que hace tres años presentó al Gobierno para la construcción de tres grandes hospederías para restaurar el "Camino de Santiago": una en Roncesvalles; otra en el Hospital del Rey de Burgos, que ya lo fue en tiempos del explendor de este "Camino", y la tercera en San Marcos de León. Estos tres proyectos han sido aceptados y supondrán el resurgimiento de la "Ruta Jacobea".

CALMA EN CHIPRE

El Consejo de Seguridad decidió la enérgica aplicación de la propuesta de «los cinco»

Canadá, Suecia, Finlandia e Irlanda, enviarán tropas a la isla y posiblemente los ingleses pondrán las suyas bajo mando de la ONU

Mensaje de Kruschef a Makarios y nota al Gobierno turco

Nicosia.—Una completa calma se registra hoy en Chipre y el Gobierno aseguró anoche que haría todo lo posible para que el «alto el fuego» fuera observado en todo el territorio.

MENSAJE DE KRUSCHEF

Nicosia.—Un nuevo factor diplomático ha entrado hoy en juego en la cuestión de Chipre. «Radio Nicosia» anunció que un mensaje personal de Kruschef ha sido entregado al presidente Makarios.

Se carece de toda información sobre la naturaleza del mensaje.

CONVERSACIONES CON EL EMBAJADOR RUSO EN ANKARA

Ankara (Turquía).—El presidente de Turquía ha recibido esta mañana al embajador soviético en Ankara con quien ha conversado durante una hora. Después el embajador mantuvo otra conferencia con el jefe del Gobierno turco, Ismet Inonu.

ACUERDO DEL CONSEJO DE SEGURIDAD

Sede de las Naciones Unidas. El Consejo de Seguridad ha aprobado por unanimidad la resolución sobre Chipre presentada por Brasil, Bolivia, Costa de Marfil Marruecos y Noruega.

Dicha resolución recoge los términos de la resolución adoptada el 4 de Marzo por el Consejo e invita de nuevo a todos los Estados a abstenerse de toda acción y de toda amenaza de acción que provoque un riesgo de agravar la situación en la república soberana de Chipre, o de poner en peligro la paz internacional.

Este proyecto de resolución exige, igualmente, a U Thant, que prosiga enérgicamente la puesta en práctica de la resolución del 4 de Marzo de 1964. Pide a todos los Estados que cooperen con el secretario general de la O.N.U. a tal fin.

LLEGA EL JEFE DE LOS «CASCOS AZULES»

Nicosia (Chipre). — El presidente de Chipre, arzobispo Makarios, ha recibido al mayor-general brasileño Carlos Flores de Paiva Chaves, que llegó a Nicosia esta mañana, a fin de hacerse cargo temporalmente del mando de la fuerza de las Naciones Unidas, en ausencia del comandante en jefe titular, general Prem Singh Gyani, de nacionalidad india.

El general Chaves era, hasta ahora, jefe del contingente militar de la O.N.U. en la franja de Gaza. Cuenta sesenta y dos años de edad.—Efe.

Y LAS PRIMERAS FUERZAS

Nicosia. — Han llegado al aeropuerto de Nicosia 35 militares canadienses. Este primer contingente de tropas de la O.N.U. se halla bajo el mando del coronel Edward Amey. Veintiséis soldados forman parte del primer batallón del 22 Regimiento Franco-Canadiense y bajo el mando del teniente coronel Ande Woodcock, quien ha precisado que otros ochocientos hombres a sus órdenes llegarán a Nicosia en el curso de los próximos diez días. Trescientos soldados más serán enviados a Chipre posteriormente.

RECLUTA EN SUECIA

Estocolmo.—El coronel Waern, jefe del batallón de soldados suecos que marcharán a Chipre

(Pasa a octava página)

Exposición de Arte Sacro

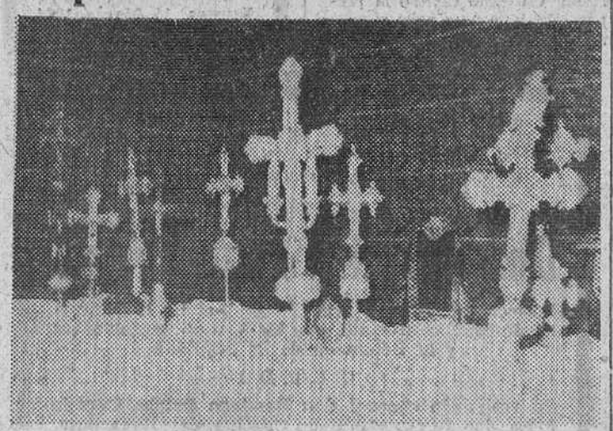

He aquí un aspecto parcial de la interesante exposición de Arte Sacro inaugurada ayer tarde, en la planta baja del edificio Teatro, como iniciación de la "Campaña pro-Seminario" Foto FEDE

«Paso del Ecuador» de los estudiantes de Comercio

Con diversos actos celebraron ayer su "paso del Ecuador" los estudiantes de Comercio pertenecientes a la XIV promoción de Peritaje y VII de Profesorado. Concluyeron las fiestas conmemorativas con la proclamación de la madrina, señorita María-Elvira Ruiz de Linares y Santisteban, que aparece en nuestro grabado, primero, recibiendo de manos de su padre, don Ernesto, director de la Escuela de Comercio, la simbólica enseña de su cargo y después acompañada por sus damas de honor, señoritas Conchita Urraca Moliner, María-Isabel Ruiz de Linares y Santisteban y María-Blanca Arroyo Vecilla.—Foto FEDE.

Hoy, Pregón de la Semana Santa burgalesa

A cargo del doctor D. Luis Morales Oliver

Conforme tenemos anunciado, hoy, domingo, a la una de la tarde y en el Teatro Avenida, pronunciará el "Pregón de la Semana Santa burgalesa", el ilustre catedrático de la Universidad Central, Excmo. Sr. D. Luis Morales Oliver.

Al acto han sido invitadas las autoridades.

A 750 millones de francos asciende el crédito para la importación de bienes de equipo de Francia

Una comisión mixta determinará los proyectos que pueden beneficiarse de la financiación privilegiada

Madrid.—El protocolo financiero hispano-francés, de 25 de Noviembre de 1963, en virtud del cual Francia concede a España un crédito de 750 millones de francos con destino a la importación de bienes de equipo franceses, es publicado hoy en el «Boletín Oficial del Estado».

Se autoriza al Ministerio de Hacienda, en nombre del Gobierno español, para que, por sí o por delegación especial que nombre al efecto, establezca con el Gobierno francés u organismo por este designado, el contrato que sea preciso para la ejecución del crédito que hasta 150 millones de francos concede el Tesoro francés al Gobierno español y suscriba los pagarés que deben ser extendidos en ejecución de dicho contrato.

El presente protocolo tiene por objeto definir las modalidades de la financiación privilegiada que Francia concede a España para contribuir a la ejecución de Plan de Desarrollo Económico durante los años 1964 y 1965. Los recursos puestos a disposición de España serán destinados con prioridad a la expansión del sector energético (centrales térmicas, hidráulicas y nucleares) y de la siderurgia; a la modernización de los materiales de tracción ferroviaria y el desarrollo de la industria de refinación del petróleo. Los proyectos así financiados serán escogidos de común acuerdo entre los dos Gobiernos.

La financiación concedida por Francia a España se eleva a un total de 750 millones de francos. Abarca: créditos de proveedores por un importe de 600 millones de francos destinados a la compra en Francia de bienes de equipo y de servicios inherentes a su servicio.

Un préstamo de 150.000.000 de francos del Tesoro francés al Gobierno español, correspondiente a los pagos a cuenta de los contratos financiados por los créditos de proveedores.

Para tener derecho a esta financiación, los pedidos de materiales y de servicios deberán ser formulados en un plazo de dos años a contar desde la fecha del presente protocolo. Cada pedido será objeto de pedi-

(Pasa a octava página)

Postal

LAMENTABLE AUSENCIA

HA llegado a nuestras manos un sugestivo folleto, recientemente editado por el Ministerio de Información y Turismo y que contiene el anteproyecto para Festivales de España dentro del año actual y en conmemoración de los XXV años de Paz.

Con la natural curiosidad, hemos ido pasando hoja tras hoja y haciéndonos cargo de la magna proyección que dichos Festivales han de tener, tanto por la duración de la campaña —de 1.º de Mayo a 20 de Noviembre— cuanto por el espléndido conjunto de manifestaciones artísticas que en ella van a figurar.

Mas si nos ha admirado, sinceramente, el volumen y rango con que el plan nacional está concebido y perfilado, he aquí que, por otra parte, hayamos sentido una profunda decepción, derivada de observar cómo en el programa previsto y que, según señala el catálogo, "está sometido a cambios o modificacionos no fundamentales", no figura Burgos.

Lamentable, sencillamente lamentable esa ausencia, si se considera cómo ciudades de menor densidad geográfica, de limitado relieve turístico, de menguados recursos económicos han sido incorporadas a ese Plan nacional, que sin duda alguna contaba con Burgos, máxime considerando la significación conmemorativa que España va a vivir a partir del próximo día 1.º de Abril.

Desconocemos, así, al detalle, —aun cuando lo supongamos— qué ha podido suceder para que nuestra ciudad quede al margen de tan elevadas manifestaciones artísticas. Mas, acogiéndonos a esos cambios o modificaciones para los que aún está abierto el portillo, estimamos necesario que Corporaciones y entidades se apresten a una gestión y a una aportación económica con las cuales aún será posible lo que hasta ahora parece perdido.

Nos consta, desde luego, la inmejorable disposición de ánimo de los altos organismos gestores de los Festivales. Por eso, insistimos: Burgos no puede quedar al margen de ellos, por innumerables razones que se alcanzan a cualquiera.

BURGENSE

De los Centros oficiales

POLICIA MUNICIPAL

HALLAZGOS. — En las oficinas de la Policía Municipal y para las personas que acrediten ser sus propietarios se hallan depositados los siguientes objetos encontrados en la vía pública: Una gabardina de niño, una medalla y un escapulario, ambos con cadena, un pañuelo de señora, un collar, un alfiler, unos cristales de gafas, una cesta con varios objetos y un calibre.

ESCUELA DEL MAGISTERIO FEMENINO "SANTO DOMINGO DE GUZMAN"

MATRICULA GRATUITA. — Las alumnas de enseñanza no oficial que deseen solicitar matrícula gratuita para la convocatoria de Junio 1964, por reunir las condiciones necesarias para la obtención de la misma, deberán hacerlo mediante instancia que se facilitará en el Centro, acompañada de los documentos oportunos, desde el día 16 al 31 del presente mes de Marzo.

Se recuerda asimismo a las alumnas que vayan a realizar los exámenes en la próxima convocatoria de Junio por enseñanza no oficial, que el plazo para solicitar la Dispensa de Escolaridad y Escuela donde realizarán las prácticas de enseñanza, termina el próximo día 31 de los corrientes.

SECCION FEMENINA

CONCURSO LOCAL DE DANZAS. — Hoy domingo, día 15, a las once, en el Hogar Juvenil, continuará el concurso de danzas, organizado por la Sección Femenina.

Participarán los siguientes grupos: Instituto cuarto, Sección Femenina "B", Magisterio tercero "C", Teresiano segundo "B", Gamonal "A", Teresiano tercero "A", Akademus, Teresiano cuarto "A", Franciscanas segundo, Magisterio segundo, Gamonal "B", Servicio Social Sindicatos.

DELEGACION ADMINISTRATIVA DE EDUCACION NACIONAL

Concursos especiales de traslados de párvulos y restringido para localidades de más de 10.000 habitantes. — Se pone en conocimiento del Magisterio Nacional Primario de la provincia que de conformidad con lo dispuesto en la resolución de la Dirección general de Enseñanza Primaria de 9 de Febrero, (B. O. del Departamento de 9 de Marzo) que publica las vacantes para los concursos especiales de traslados del Magisterio Nacional Primario, para cubrir en propiedad plazas en localidades de más de 10.000 habitantes y de escuelas maternales y de párvulos.

Se concede un plazo de 20 días naturales para solicitar las referidas vacantes terminando el plazo citado el día 30 de los corrientes.

Para poder tomar parte en estos concurso habrá de tenerse en cuenta lo dispuesto en la resolución de la Dirección general de Enseñanza Primaria de 5 de Diciembre último (B. O. del Estado del 16).

SECCION FILIAL N.º 1 DEL INSTITUTO NACIONAL DE ENSEÑANZA MEDIA FEMENINO

MATRICULA DE INGRESO. Continúa abierto el plazo para la matrícula de ingreso de Bachillerato.

El día 30 de Marzo comenzarán a funcionar una clase para las alumnas que deseen recibir en dicho Centro la preparación inmediata para el examen de ingreso.

BURGOS AL DIA

** NOTICIAS **

MOVIMIENTO DEMOGRAFICO. — Durante el día de ayer se verificaron en el Registro Civil las siguientes inscripciones:

Nacimientos. — María Teresa Nebreda y Cuesta; Francisco Manso y Hernández, Justo Pérez y Arroyo, Pedro María Alvarez y Perez y María Yolanda Cuesta y Mínguez.

Defunciones. — Benito López y Segura, de Trenor de Abajo, 83 años, Hospital provincial; Jean Luis Rebeirol, de Senmanssac, 52 años, Clínica de San Juan de Dios; Angeles Torres Lucía, de 64 años, San Pablo, 7; Isabel Inchausti Génova, de Bilbao, 77 años, Madrid, 1.

TRANSISTORES

Desde 1.000 Ptas. Primeras marcas. Un año garantía. Plazos y contado.

COMERCIAL VELO MOTO

BOLETIN METEOROLOGICO comprensivo de los datos recogidos ayer en el Observatorio del Instituto de Enseñanaza Media.

Barómetro. — A las ocho de la mañana, 683,8; a las dos de la tarde, 681,9; a las siete de la tarde, 681,1.

Temperatura ambiente. — Máxima, 11,4 grados, a las 16,30 horas; mínima, 7,2 grados, a las 19 horas.

Dirección y velocidad del viento. — A las ocho de la mañana, SW—28,8 kilómetros; a las dos de la tarde, SW—50,4 kilómetros; a las siete de la tarde, SW—36 kilómetros.

Lluvia en milímetros, 4,4.

Humedad, 77 por ciento.

Monturas para gafas últimas Novedades. Cristales científicos en blanco y color fabricación propia. Lentillas corneanas de Importación. Aparatos auditivos modelos exclusivos.

OPTICA INTERNACIONAL

GUILLERMO FRÜHBECK

Espolón, 30

TRASLADO. — En virtud de concurso, se nombra médico forense del Juzgado número 2 de Valladolid a don Francisco López de San Román y Juan, que actualmente ejercía la forensía de Miranda de Ebro.

ESTUFAS A GAS Y ELECTRICAS

Siempre primeras marcas

Plazos y contados

COMERCIAL VELO MOTO

INVESTIGACIONES MINERAS. — Por el Distrito Minero de Palencia ha sido otorgado un permiso de investigación minera —hierro—, en término de Barbadillo de Herreros.

OFICIAL ELECTRICISTA

del automóvil necesito, bien retribuído. Dirigirse: Electro-Mart. San Cosme, 22. Teléfono 4490. Burgos. (Oficina Colocación. Oferta número 163).

ACCIDENTE DE TRAFICO.— En Redecilla del Campo, patinó en la carretera y chocó contra un árbol el automóvil que conducía el veterinario José Correche Sanz, de 42 años, casado y vecino de Corera (Logroño). Este resultó ileso, y con lesiones de importancia y ligera conmoción cerebral, su acompañante Luis Llado Manso, de 30 años, casado, natural y vecino de Santo Domingo de la Calzada.

PATATAS

vendo para pienso, precio regalo. Avenida del Cid, 73. Teléfonos, 1952 - 4002.

EL CUPON PRO-CIEGOS.— En el sorteo celebrado en el día de ayer, resultó premiado con 500 pesetas el número 803 y con 50 pesetas todos los números terminados en 08.

Señora

para coser sacos se necesita. Avenida del Cid. 73. (Registrado Oficina Colocación número 161).

MUERTE DE UNA MUJER POR ASFIXIA. — Elisa Calleja Calvo, de 56 años, de estado viuda, que habitaba en el caserío "San José", de Melgar de Fernamental, ha muerto por asfixia.

Según acostumbraba, acudió a recoger paja para alimentar la lumbre de su cocina, pero inopinadamente le cayó un alud que provocó la asfixia de la desventurada mujer. Fue rescatada aún con vida por sus familiares que hicieron a Elisa la respiración artificial, pero inútilmente pues dejó de existir.

A Briviesca

FIESTA DE LOS NOVIOS
19 de Marzo de 1964
SALIDAS DE BURGOS a las 9,30 de la mañana y 4 de la tarde.
ESTACION DE AUTOBUSES
Taquilla número 6

Automóviles Soto y Alonso. S.L.

ACCIDENTE DE TRAFICO. El camión "Pegaso" matrícula BU-10.777, que conducía Manuel Carbajo Calzón, de 36 años, casado, con domicilio en Gamonal, se estrelló ayer contra un árbol y seguidamente contra el talud de la carretera, ocasionándose daños de consideración.

El hecho se produjo en el kilómetro 248,200 de la carretera general Madrid-Irún, término municipal de Villafría.

Manuel viajaba solo en el vehículo y resultó lesionado, por lo que fue internado en la clínica de San Juan de Dios, cuyos facultativos diagnosticaron herida contusa en región parietal derecha, fuerte contusión en muslo del mismo lado, herida contusa en pierna izquierda y fuerte contusión en mano del mismo lado, de pronóstico menos grave.

SERVICIO DE BOMBEROS. A las once de la mañana de ayer acudieron los bomberos al primer piso de la casa número dos de la calle del Cordón.

Se había declarado un pequeño incendio, a consecuencia de una fuga de la chimenea, que hizo que se quemara una viga del piso. Inmediatamente fue sofocado el fuego, que no tuvo mayores consecuencias.

—Nuevamente tuvieron que salir los bomberos, a las tres de la tarde, esta vez para apuntalar la casa número nueve de la calle de Cortes.

El inmueble consta de planta y piso y venía estando habitado por una sola familia que, al parecer, ocupaba el piso, teniendo dedicada a gallinero la planta baja.

Dicha familia salió de la vivienda portando algunas de las cosas que tenía en ella y parece ser que se alojó en casa de unas familiares, hasta que se resuelva su situación.

PARCIAL HUNDIMIENTO DE UN PUENTE. — Nuestro corresponsal en Villadiego nos comunica que a las cinco y media de la tarde de ayer y a consecuencia de la crecida originada en la corriente del río Brullés, la riada arrastró parte del puente que da entrada a Villadiego.

Fue arrastrada por las aguas aproximadamente la mitad, en uno de sus lados, por lo que hubo de suspenderse el tráfico rodado, quedando tan solo espacio para el paso de personas.

Por fortuna, no ocurrieron desgracias personales.

Personal de la brigada de Obras Públicas en aquella zona comenzó inmediatamente los consiguientes trabajos de reparación provisional.

—o—

LETRAS DE LUTO.— A doña María Mercedes Calderón, hermana, sobrinos, primos y demás familia de don Dionisio Pérez Vivar, que en el día de ayer dejó de existir, en nuestra ciudad, confortado con los Santos Sacramentos, les enviamos nuestro sentido pésame por la pérdida que lloran.

FARMACIAS DE GUARDIA.- Torrijo, Aranda de Duero 6; Camarero, Moneda 14 y Mateo Lazcano, Gamonal-Vitoria 16.

Mañana lunes. — Mijangos, Almirante Bonifaz 4; Esgueva, Briviesca 2 y Gómez Bermúdez, San Pedro y San Felices 14.

Dr. J. A. LEDO POZUETA

Trastornos circulatorios periféricos. Cirugía Vascular. Núñez de Arce, 4. Tel. 22545 VALLADOLID

WHITE-ROCK Y CORNISH

El Pollo de carne, de la mejor raza americana, que Vd. tanto esperaba. Kilo carne en 7 semanas. Granja "La Florida". Eslava, 6. Pamplona.

Sagradas Ordenes Generales Mayores y Menores

El Excmo. y Rvdmo. Sr. Don Demetrio Mansilla Reoyo, obispo titular de Eritre y vicario capitular de esta archidiócesis de Burgos, sede vacante, previa licencia del Excelentísimo y Rvdmo. Sr. Nuncio de Su Santidad en España y con la anuencia del Excmo. Cabildo Metropolitano, confirió ayer Ordenes Generales Mayores y Menores en la capilla del Seminario de San José de esta ciudad a los señores que a continuación se expresan y para las Ordenes que se indican:

Exorcistado y Acolitado.—De la Diócesis de Burgos: don Manuel Alonso López, don Angel Antonio Balbás Izquierdo, don Francisco Briongos Torre, don José Antonio Calvo Casas, don Manuel del Campo Guilarte, don Constancio Escolar Royuela, don Heliodoro García García, don Gabriel Martínez Calvo, don Gabriel Molinero Moreno, don Antonio Pérez Fernández, don Eugenio Pérez López, don Jesús Pozo Martínez, don Luis Ramos Grigelmo, don Domingo Redondo Núñez. De la Diócesis de Orense, a don Camilo Doval Baltar. Del Seminario Nacional de Misiones Extranjeras: don Salvador Ambrosio Aparicio, don Luis del Amo Martínez, don Andrés Angeles Rustollet, don Nicolás Bajo Santos, don Maximino Berrero Ferrero, don Santos Cabrera Galache, don Jesús Camba Gómez, don Dimas Carrera Moreno, don José Gárate Montes, don Eduardo García Martínez, don Cipidio Gutiérrez García, don Rosendo Garres Contreras, don Isidoro Linares Miguel, don Francisco Mayayo Solanas, don Fernando Mayoral Aranda, don Felipe Munduate Beitialarringoitia, don Dionisio Navarro Hidalgo, don Juan Pomares Baeza, don Raimundo Pomares Piñol, don José Alberto Serrano Antón, don Jenaro Tesauro Ollero, don Ildefonso Trujillo López. Del Convento de PP. Carmelitas: Fray Jenaro de la Cruz, Fray José Luis de la Cruz, Fray Juan José de Santa María, Fray Antonio de la Eucaristía, Fray Alfonso de la Asunción, Fray José Luis de la Cruz, Fray Sergio de la Sagrada Familia, Fray Julio de la Virgen del Carmen, Fray Carmelo de la Virgen Candelaria. De la Cartuja de Miraflores: Fray Federico Chávarri Zunzunegui. De los Cistercienses de San Pedro de Cardeña: Fray José María Catalán Isla.

Subdiaconado.—De la Diócesis de Burgos: don José Luis Soto Arnáiz. De la Diócesis de Zaragoza: don José Luis Pedrosa Gómez.

Diaconado. — De la Diócesis de Burgos: don José Luis Alonso García, don José Bragado Rodríguez, don Sabino Briongos Peñalba, don Pedro Pablo Busto Palma, don Angel Campo Camino, don Desiderio Cantera García, don Emilio Gil Becerril, don Clementino González Gonzalez, don Jesús López Sobrino, don José Ramón Núñez Núñez, don José Luis Pedro de Pedro, don Heraclio Resines Relloso, don Valentín Vélez Castillo. De la Diócesis de Calahorra, la Calzada y Logroño: don Fernando Miranda Rubio. Del Seminario Nacional de Misiones Extranjeras: don Juan José Aldaz Donamaría, don Angel Becerril Fernández, don Ricardo Echevarría Ciáurriz, don José Fernández Alcántara, don Amador Fernández Alonso, don Daniel Ferri García, don Victoriano Garrido González, don Pedro Gómez Ponce, don Ismael González Fuente, don Ciriaco Gutiérrez Estébanez, don José Antonio Izquierdo Sánchez, don Alfonso Marín Sicilia, don Marcelino Martínez Sánchez, don Juan Pascual Gómez, don Joaquín Redondo Alonso y don José Antonio Sangalo Grijalvo. Del Convento de PP. Carmelitas: Fray Moisés de Jesús, Fray Emeterio de la Virgen del Carmen y Fray Julián de la Virgen del Carmen.

Presbiterado. — De la Diócesis de Calahorra, La Calzada y Logroño: don Bernardo Gómez Alonso. Del Convento de PP. Carmelitas de Burgos: Fray Fermín de San José, Fray Fernando Félix de la Virgen del Pilar, Fray José Javier de la Santísima Trinidad y Fray Pedro María de los Santos.

Foto FEDE

Lea Ud. DIARIO DE BURGOS

su nueva vivienda precisa un nuevo colchón

¡Decídase por el mejor!

SEMA

exposición y venta

ALMACENES Lázaro

"LA CASA DE LAS MANTAS"

san pablo, 21-23 · burgos

BURGOS HACE 30 AÑOS

Del DIARIO DE BURGOS correspondiente al jueves 15 de Marzo de 1934

SE concede el ingreso en la sección segunda del Cuerpo de Inválidos al soldado del 11 Regimiento de Artillería Mauro Gil Fournier.

UNA bicicleta que dejó a la puerta del taller de su maestro, señor Franco, Obdulio López Quintanilla, le fue robada.

LAS temperaturas extremas fueron de 5,4 y 0,6 grados.

Calificación moral de espectáculos

COLISEO.—"Las minas del Rey Salomón" (1) y "Los Cosacos" (2).

AVENIDA. — "Martes y trece" (3).

CORDON. —"Los derechos de la mujer" (3).

GRAN TEATRO.—"Pistolas en la Frontera" (2).

CALATRAVAS. — "La banda secreta" (3).

ASTORIA. — «Vengador sin piedad» (3 R) y «Los clarines del miedo» (3)

REX. — "Crimen para recien casados" (3) y "Alarma en Extremo Oriente" (3).

GOYA.— "Furia salvaje" (2).

CONSULADO. — "Alegre juventud" (2).

—o—

1, niños; 2, mayores de 14 años; 3, mayores de 18 años; 3 R, mayores de 18 años, con reparos y 4, gravemente peligrosa.

Información sindical

Junta provincial de Elecciones

El martes termina el plazo de presentar solicitudes de proclamación de candidatos a diputados de representación sindical

Se recuerda a los lectores y muy particularmente a todos aquellos a quienes pueda interesar, que el próximo martes, día 17, termina el plazo de presentación ante la Junta provincial de Elecciones Sindicales, de solicitudes de proclamación de candidatos a diputados.

Recordaremos que los candidatos deberán ser españoles, mayores de 23 años, varones o hembras, saber leer y escribir y hallarse afiliados, mediante adscripción directa, a una de las entidades sindicales radicantes en la provincia.

Podrán ser proclamados candidatos los que cumplimenten algunos de los siguientes requisitos: Ser propuesto por escrito a la Junta provincial de Elecciones por dos procuradores en Cortes de representación sindical; por acuerdo mayoritario de dos Juntas de Grupo Social o Económica de entidad radicante en la provincia; o por un grupo de afiliados a la Organización Sindical, con adscripción directa a la entidad de que se trate y que presente como mínimo la vigésima parte del total del censo respectivo.

Desempeñar o haber desempeñado cargo electivo sindical sin haber sido removido por falta cometida en su ejercicio y solicitarlo de la Junta provincial de Elecciones.

IMPORTANTE INDUSTRIA

PRECISA REPRESENTANTE INTRODUCIDO EN FERRETERIAS. ESCRIBIR INDICANDO EDAD Y REPRESENTADAS AL N.º 9765, VERGARA 11. BARCELONA (2)

AGENTES VENDEDORES

Se necesitan, a sueldo y comisión, de 20 a 30 años, servicio Militar cumplido. Dirigirse: HISPANO OLIVETTI — Plaza Alonso Martínez, 7. De 6 a 7.

†

SEGUNDO ANIVERSARIO

LA SEÑORA

Doña Sofía Poza Vivar

Falleció en Villagutiérrez (Burgos), el día 16 de Marzo de 1962, confortada con los Santos Sacramentos y la Bendición de Su Santidad

Q. E. P. D.

Su resignado esposo, don Domingo Ortega Gentil; hijos, don Justiniano, doña Cristina, don Rogaciano, don Basilio y doña Margarita; hijos políticos, doña Teresa del Pino, don Augusto Velasco y doña Ana María de Pablo; nietos, sobrinos y demás familia

Ruegan a sus amistades la tengan presente en sus oraciones y la asistencia al funeral que por el eterno descanso de su alma se celebrará mañana, lunes, día 16, en la parroquia de Villagutiérrez.

Por cuyos actos de piedad les quedarán muy agradecidos.

Villagutiérrez, 15 de Marzo de 1964.

†

Las misas que se digan mañana lunes en la parroquia de San Cosme y San Damián a las 8, 10 y 1 serán aplicadas por el alma de

EL SEÑOR

D. Ricardo Sancho Velasco

Que falleció el día 16 de Marzo de 1962

Q. E. P. D.

LA FAMILIA agradecerá a sus amistades la asistencia a alguna de dichas misas por lo que les quedarán agradecidos.

Burgos, 15 Marzo 1964.

†

I ANIVERSARIO

EL SEÑOR

D. Félix Elizondo Elizondo

y V ANIVERSARIO

D. Serafín Elizondo Colina

Que fallecieron el 15 de Marzo de 1963 y el 17 de Junio de 1959

Q. E. P. D.

Su apenada esposa, doña Marcela Colina; hijos, hijos políticos y demás familia

Suplican una oración por el alma de los finados y la asistencia al funeral que se celebrará en la parroquia de San Julián, San Pedro y San Felices, mañana lunes, a las once, y al novenario de misas que dará comienzo en la misma parroquia el martes, día 17, a las nueve de la mañana excepto el día 19, que será a las 10,30 y el día 22 a la una, por lo que anticipan las gracias.

Burgos, 15 de Marzo de 1964.

†

EL SEÑOR

Don Dionisio Pérez Vivar

Falleció en el día de ayer, a los 65 años de edad, habiendo recibido los Santos Sacramentos y la Bendición de Su Santidad

D. E. P.

Su apenada esposa, doña María Mercedes Calderón; hermana, doña María Natividad; sobrinos, primos y demás familia

Ruegan a sus amistades le encomienden a Dios Nuestro Señor en sus oraciones y les suplican la asistencia a las honras fúnebres y funeral que se celebrarán en la iglesia parroquial de SAN GIL ABAD, las primeras HOY, DOMINGO, a las CUATRO Y MEDIA y acto seguido la conducción del cadáver al Cementerio de San José y el segundo MAÑANA, LUNES, a las DIEZ; actos de caridad por los que les quedarán muy reconocidos.

Casa doliente: Laín Calvo, 13.

"La Cruz". Gran Funeraria.

Misas dominicales

CATEDRAL	7,30	8,15	9	9,45	10,30	11,15	12	12,45	13,30	19,30
San Lesmes	7	8	9	10,15	11	12	13	14	19,30	
San Gil	7,30	8	9	10	11	12	13	14	18,30	19
San Lorenzo	7,30	8,15	9	10	10,45	11,30	12,15	13	13,45	
San Cosme y San Damián	7,30	8,15	9	10	11	12	13	14	19,30	
San Esteban	8,30	9,15	11	12,30						
San Julián, S. Pedro y S. Felices	7	8	9	10,30	11,45	13	19			
Santa Agueda	8	9	10	12						
San Pedro de la Fuente	7,15	8	9,15	12						
La Anunciación	7	8	9	10	11	12	13	19		
San Antón (Huelgas)	7	9,15	9,45							
Nuestra Señora de las Nieves	8	10	12							
Ntra. Sra. La Antigua (Gamonal)	8	10	11,30	12,30						
San Juan Bautista (B. Yagüe)	8,30	19	12	12,30						
La Inmaculada (B. Militar)	8	9	10	11,15	12	13				
Capiscol	10	12								
Carmen	6	7	8	9	10	11	12	13	14	18,30
Merced	7	7,45	8,30	9,15	10	10,45	11,30	12,15	13	13,45 20

DOSCIENTOS NIÑOS BURGALESES INVALIDOS A LOURDES

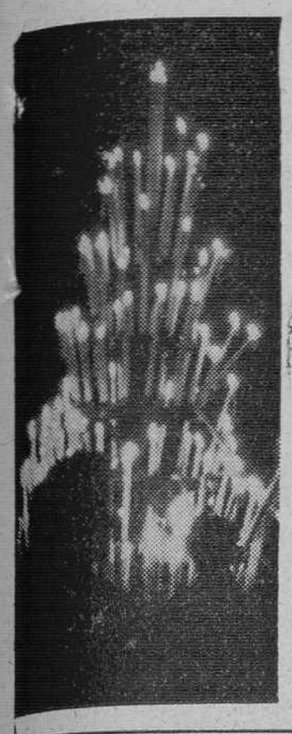

El tren de la esperanza partirá de Burgos el próximo 1 de Junio

Un llamamiento especial a los médicos practicantes y enfermeras para acompañarles

GRAN empeño ha puesto Cáritas diocesana en la proyectada peregrinación a la gruta de Masabielle en Lourdes, de niños inválidos y subnormales de la capital y provincia.

Surgió la idea en una de las semanales reuniones del Consejo directivo y acogida favorablemente por todos sus componentes se hizo pública la iniciativa en la emisión de caridad, "La voz del corazón" de la noche final del año último y en las páginas de DIARIO DE BURGOS del primer día de este año. La suscripción abierta a tal fin en esas fechas sigue engrosando, aunque falta bastante para cubrir necesidades, pero con la ayuda de Dios, que nunca falta, se conseguirá lograr la meta propuesta.

Lourdes es único. Quien lo ha visitado, una o más veces, habrá experimentado la inmensa alegría de sentirse unido por la fe, idénticas oraciones y unos mismos cánticos a gentes de los más variados países, colores y razas. A diario forman en la emocionante procesión de enfermos o en la nocturna de antorchas, fieles de los más diversos rincones de la geografía del planeta, que con edificante fervor, pese al número y variedad, desfilan en perfecto orden. Y esto durante todo el año.

Nosotros estamos de suerte. Se nos han asignado como fechas del 1 al 3 de Junio, en plena Primavera, cuando los campos ofrecen como recreo de la vista toda la hermosa gama de verdes tonalidades y el paisaje que enmarca la Basílica y la gruta escenario de las repetidas visitas de la Virgen a Bernardita, luce todos su esplendor.

Las perigrinaciones de enfermos no suelen ser demasiado numerosas por el lujo de detalles de organización que exigen. Nosotros, sin embargo, somos ambiciosos. Queremos llevar 200 niños enfermos. Creemos que nunca se ha hecho ésto en Burgos. Tratamos de proporcionar tres jornadas de ilusión e imborrable recuerdo a 200 chicos, muchas de cuyas vidas transcurren de ordinario con lentitud, recluidas en estrechos espacios, sin horizontes, y prostrarlos a los pies de la Santísima Virgen que con su mediación lo puede todo, implorando la salud, o al menos alegría para caminar por la vida cargados con su pesada cruz.

Por ser más cómodo y más aún dadas las condiciones de los peregrinos, el viaje se hará en tren especial que saliendo de Burgos en la mañana del lunes día 1 de Junio, haga su entrada en Lourdes en la tarde de ese día, iniciando el regreso el miércoles 3, para concluir aquí en esa noche.

El Hospital de Nuestra Señora de los Dolores de Lourdes acogerá un centenar de enfermos. En el Secours Catholic disponemos de otro centenar de camas. Para acompañantes y cuantos por su cuenta quieran unirse a la peregrinación, habrá sitio suficiente en los hoteles de la ciudad. Se unirán también una veintena de religiosas, habituales al trato diario con el dolor.

Ya hemos indicado que organizar bien la peregrinación requiere mucho. Necesitamos médicos, practicantes, enfermeras, personas que con su propia aportación, ya que no contamos con medios suficientes para costear más gastos que los de los enfermos, se ofrezcan voluntariamente a acompañarles, ayudarles y atenderles, con sacrificio personal y espíritu de auténtica peregrinación. Y para ello quedan desde ahora abiertas las listas en Cáritas diocesana, confiando esperanzados en que la llamada, una vez más, será atendida.

JAVIER UNCETA
(Secretario de Cáritas)

PLEGARIA A LA VIRGEN DE LOURDES

Con los niños que peregrinan implorando su intercesión.

PEREGRINOS de amor, por los senderos,
van abriendo los pétalos del alba,
para alzarse del mar de sus dolores
al puro resplandor de tu mirada.

Escucha sobre el viento perfumado
el verbo soñador de su plegaria.
Parece que hasta el aire palpitase
ungido de oración en su palabra.

Parece que las rosas del poniente
quisieran ser veneros de alborada
dejando entre tus manos redentoras
el tallo renacido de su infancia.

Son niños, son semilla para el surco,
espigas sobre el campo de mañana,
y vienen hacia tí para pedirte
que prendas en su carne nuevas alas.

Escucha en el murmullo de su sangre
la voz estremecida que te canta.
... ...
¡Que crezca tu milagro por sus venas
y brille en sus caminos la esperanza!.

Por Carlos Frühbeck de Burgos

Antes de comprar...
vea la famosa
COSECHADORA 801
AUTOPROPULSADA
Ransomes
para medianas extensiones de terreno
MAXIMO PRESTIGIO INTERNACIONAL
LA MEJOR TECNICA
EL MEJOR SERVICIO

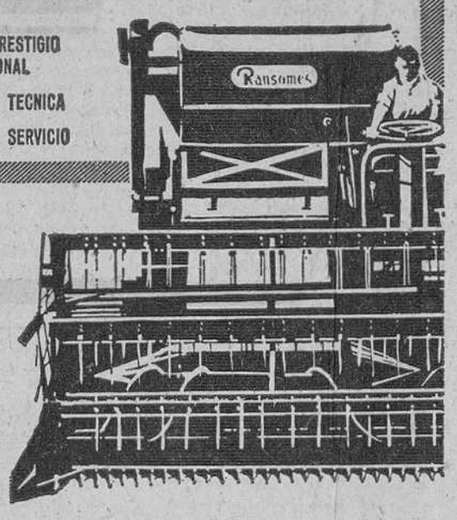

MODELO 801
Anchura de corte: 3 metros
Rendimiento: Promedio de 3.000 Kilos hora
Información y venta:
Concesionario Oficial FORD-EBRO
IGNACIO PALACIOS, S. A.
Merced, 5 BURGOS

ORACION DEL NIÑO INVALIDO

Por Ramón Alonso Santaolalla
(PRESBITERO)

NIÑO Jesús: Yo soy Luisito, el niño inválido del pueblo.

Todos los días, desde mi ventana, veo a Julito y a Monchín que salen de su casa camino de la escuela... y yo tengo que estarme siempre aquí, sentado todo el día en una silla, sin moverme.

Niño Jesús: Yo me canso de estar quieto tantas horas en la silla de mimbre y me aburro todo el día solo en casa mientras mis padres salen al campo. Me da envidia no poder correr y jugar con mis amigos en la chopera grande y en la era alta del señor Rogelio. Yo me aburro, Niño Jesús. ¡Con lo que me gustaba a mí jugar a la pelota y al marro y a escondernos detrás de los corrales!

Niño Jesús: Cuando me canso de estar sentado, mi madre me cambia de postura. Ahora que soy mayor ya casi no puede conmigo.

A la hora de comer, mi madre me pone «el arradio» para que oiga los discos. A mí me gusta mucho la canción de «Marcelino pan y vino» y el disco «Dí, papá» y el de «Los perritos».

Niño Jesús: Algunos días por la tarde vienen a verme El Pecas, Frasi y Andrés. Son mis amigos. Cuando llega el buen tiempo, me montan en el carrito y me sacan a tomar el sol y a dar un paseo por el pueblo. Algún día me han llevado hasta la ermita del Cristo.

Ayer me dijo El Pecas que había oído en su casa por «el arradio» que van a llevar a Lourdes a todos los niños enfermos de polio como yo. ¿Será verdad, Niño Jesús?

A mí, ¿sabes? también me gustaría ir a Lourdes. Yo no sé dónde está ese pueblo pero me ha dicho el señor cura que ¡vaya bonito que es! Que hay una Virgen grande y azul que se apareció a una niña pobre en una cueva cuando cogía leña junto al río y que esa Virgen ha curado a muchos niños como yo.

Niño Jesús: A mí también me gustaría ir a Lourdes para salir de casa y ver otra vez el Papamoscas que toca la campana y la Catedral y montar en el tren y ver muchos pueblos y rebaños de ovejas en los campos y casas tan altas como la torre de nuestra iglesia.

Niño Jesús: Yo también quiero ver a esa Virgen y beber de una fuente que hay allí... y también meten a los niños enfermos al agua en un pozo grande para que se curen. A mí de pequeño me gustaba mucho meterme en el río con mis amigos y pescábamos peces y «candrejos».

Niño Jesús: Yo quiero ir a Lourdes. A mi madre se lo dije ayer y se puso muy triste; casi lloraba. Dice que eso es para los niños ricos... que nosotros somos pobres y no tenemos dinero para pagar el viaje. ¡Fíjate: cada viaje vale 500 ptas.!

Tú fuiste pobre ¿verdad? Y Tú también fuiste de viaje con la Virgen cuando tenías doce años y te perdiste...

Yo también quiero ir a Lourdes para ver a la Virgen y beber en la fuente y decirla que me cure.

Niño Jesús: Yo también quiero ir a Lourdes. Anda, llévame.

El Asilo de las Mercedes peregrinará a Lourdes

A dos meses y medio de la fecha de la peregrinación, se van perfilando los múltiples detalles que su organización plantea. Son muchos los niños a trasladar y muy particulares las circunstancias que en ellos concurren para ofrecer dificultades que hay que ir resolviendo hasta que llegue el momento. Entre tanto, se planean actos y se proyecta un sinfín de cosas a fin de tener previsto todo para entonces.

Y entre lo proyectado está el que peregrinen a Lourdes las pequeñas enfermitas del Asilo de las Mercedes. Se cuenta con ellas y hasta se las tiene ya reservado su sitio en el tren que partirá de Burgos el día 1 de Junio. Irán cerca de sesenta niñas; cuarenta y cinco que serán alojadas en el Secours Catholique y trece en el Hospital de Lourdes. Estas últimas, por requerir mayores cuidados y no poder desplazarse por sí mismas a causa de sus dolencias.

¿Que si lo saben ellas? Desde luego. Y ¡cuántas ilusiones abrigan desde que se enteraron de que peregrinarán a Lourdes. La ilusión y la esperanza de estas niñas que, aunque transidas por el dolor, viven con la alegría de comprender que sus dolencias son señales seguras de predestinación. Se gozan pensando en su gran viaje hasta la casa de la Señora; ese viaje en el que algunas van a tener la inmensa suerte de recibir en aquella Gruta su Primera Comunión.

Todo esto está ya previsto y ahora se perfilan los detalles para que esta gran ilusión se haga realidad. El viaje de estas niñas solamente depende de una sola cosa: de que los burgaleses queramos que se realice. El tren ya se prepara, las plazas están previstas, los alojamientos también. Se cuenta con llevar a Lourdes, junto a casi doscientos niños, a las enfermitas del Asilo de las Mercedes. Y, para ello, se cuenta con los burgaleses, pues se pretende que esa peregrinación de las niñas de "las Mercedes" la potrocine Burgos, ya que ese asilo es muy nuestro y ha calado hondo en el corazón de la ciudad.

Hoy en Burgos se conoce a muchas de estas niñas y, si no, sus dolencias y sus abnegaciones. Y por ello el patrocinio de su peregrinar a Lourdes se ha proyectado de una forma muy singular: en la Delegación diocesana de Cáritas se han preparado las fichas de cada una de las niñas para que cualquiera pueda examinarlas y elegir aquella a la que ayudar en el viaje o sufragárselo totalmente. Individualmente o en grupos, podrá señalarse a la niña suya peregrinación quiera subvencionarse, bien entregando las quinientas pesetas que es la cuantía total de los gastos por persona o bien las cantidades parciales que la generosidad de cada uno ofrezca.

Tenemos que llevar a Lourdes a las niñas del Asilo de las Mercedes; tenemos que hacer lo posible para que esas sesenta niñas, acompañadas de sus monjitas, acudan a la Gruta para saludar a la Madre, para que en aquel ambiente de emoción y recogimiento, puedan comunicarla sus inquietudes, sus afanes y sus pensamientos. Para que allí, todavía con más claridad, la Señora las haga ver el inmenso valor de sus renunciamientos. Y para que vengan otra vez a nuestra casa con la serena alegría de una gran fe revivida en Lourdes. Que este es el verdadero milagro de allí; volver convencidas de la verdad de todo aquello y de la necesidad de continuar ofrendando la salud para beneficio de Dios sabe cuántas personas.

Una religiosa del Asilo de Nuestra Señora de las Mercedes atendiendo maternalmente a una niña acogida en dicho Centro.

"DADO SOBERANO"

JUGADA GANADORA CORRESPONDIENTE AL VIERNES 13 de Marzo de 1964

EL DADO MARCA EN LA	1.ª	TIRADA	10.000
EL DADO MARCA EN LA	2.ª	TIRADA	30.000
EL DADO MARCA EN LA	3.ª	TIRADA	15.000
EL DADO MARCA EN LA	4.ª	TIRADA	10.000
EL DADO MARCA EN LA	5.ª	TIRADA	30.000

Han acertado la jugada ganadora dos participantes, por lo que se reparten entre sí las 95.000 Ptas. más 105.000 Ptas. procedentes de la semana anterior, es decir, percibe cada uno de ellos 100.000 Ptas. Son:

Don Cándido Inglés, ca e Infantas, 12. — MADRID.

Don Francisco Romero Gorricho. Calle Armas, 9. — ZARAGOZA.

GONZALEZ BYASS

NUESTROS TELEFONOS:
REDACCION 1280
ADMINISTRACION 7148

Con 500 pesetas haga usted feliz a un niño inválido

Más de noventa mil pesetas se llevan recaudadas en la Campaña pro niños inválidos a Lourdes

LA iniciativa de Cáritas no puede ser más bella: llevar a Lourdes en un tren especial a 200 niños inválidos de nuestra capital y provincia.

Esta hermosa campaña bien merece la atención de los burgaleses. Desde el primer momento, justo es decirlo, la Campaña ha encontrado el apoyo entusiasta de todos. Así hemos logrado conseguir más de 90.000 ptas., cantidad considerable pero insuficiente. Hemos calculado que los gastos de la peregrinación de éstos 200 niños enfermos (en tren especial) ascenderán a más de 200.000 pesetas.

¿Tendremos que dejar en Burgos a la mitad de los niños por falta de medios económicos?

Vd. también, lector amigo, puede hacer feliz a un niño inválido entregando las 500 pesetas necesarias para su viaje.

Siga Vd. el ejemplo de tantos burgaleses que han patrocinado el viaje a Lourdes de algún niño inválido. Lea, por favor, la siguiente relación de donativos y ¡ojalá en la próxima relación podamos leer su nombre!:

Anónimo, 500 ptas.; doña Carmen, 500; una familia amante de Cáritas, 500; X. X., 500; anónimo, 500; una enfermera, 500; señorita Anita Ceballos, 500; anónimo, 500; Valeriano Sobrino y señora, 1.000; alumnas del Instituto Femenino de Enseñanza, 1.200; Confitería Alonso, 500; Gaspar Gamarra, 500; un padre de familia, 500; Familia López Zárate, 500; Elena Munguía, 500; Humberto Cantero, 500; Fernando Casado, 500; uno que va a cazar a Ros, 500; Goya Santos, 500; anónimo, 500; en cumplimiento de una promesa, 500; una madre de siete hijos, 500; unos padres de diez hijos, 500; don Atanasio Mejido de Villadiego, 500; B. V., 500; anónimo, 500; Estrella, 500; Fernando, 500; unos que tomaron la primera comunión en Lourdes, 500; anónimo, 500; Almirante Bonifaz, 6, 2.º, 500; Andrés López y señora, de Lerma, 500; Narciso Moral, 500; E. P. M., 500; Carol y Rocío Ahnert, 500; de tres hermanos, 500; anónimo, para uno de Ros, 500; anónimo, 2.000; un amante de los pobres, 1.000; E. M., 500; anónimo, en un sobre azul, 500; M. T., 500; anónimo, 500; Raquel Cano y Carmen Tamayo, 500; de cuasseñora de A. C. de Nuestra Setro hermanos, 500; Javi, 500; ñora de las Nieves, 500; Casa Palencia, de Burgos, 500; anónimo, 500; de colores, 500; Juveniles de A. C. de Pradoluengo, 2.000; recaudado en la hucha que entregó un anónimo, 500; «mi mejor amigo», 500; reverendo Sr. D. Adolfo Criado, párroco de Cilleruelo de Abajo, 1.000; M. C., 500; fotógrafo, 500; vocalía de Caridad de Villadiego, 500; en un sobre blanco, 500.

Los donativos se reciben en Cáritas Diocesana (Martínez del Campo 7), Relojería Pérez Cecilia (Espolón 2) y en Radio Popular de Burgos (plaza de Alonso Martínez, 2, 3.º)

NUESTROS TELEFONOS:
REDACCION: 1280
ADMINISTRACION: 7148

PAPELES PINTADOS
Nacionales y de importación
Modernísimas colecciones suizas, francesas, inglesas y alemanas
HIJOS de MOLINER

¡Adiós al fregadero!

¡Ya era hora! Las amas de casa españolas van a olvidar el problema de lavar la vajilla, operación ingrata que ha desaparecido con el maravilloso

LAVAPLATOS Westinghouse

Westinghouse borró de los hogares americanos esta diaria pesadilla, y la borrará también ahora de su hogar.

Conozca Vd. el

LAVAPLATOS Westinghouse

totalmente automático

LAVA DOS VECES · ACLARA TRES VECES · SECA MAS SECO

-Vajilla, cristalería, cubertería, batería de cocina- **todo ello sin que sus manos toquen el agua.**

EL MAS NECESARIO DE LOS APARATOS ELECTRODOMESTICOS

Para garantizar su calidad...

...una palabra basta!

Westinghouse

Distribuidor de zona: VACELSA, Vitoria, 10. BURGOS

Distribuidores: ELECTRICIDAD CASTILLA, Burgos · GALERIAS SAN ANTONIO, Aranda de Duero · CASA ABASOLO, Briviesca · PABLO RUIZ, Lerma · CASA VIDAL, Medina de Pomar · RAMON SANTA CRUZ, Miranda de Ebro · ALFONSO LOZANO, Pradoluengo · HIJA DE DANIEL ESTEBAN, Roa de Duero · LUCIANO IZQUIERDO, Salas de los Infantes

EL MUNDO EN OCHO DIAS

Por Tomás CERRO CORROCHANO

LA situación del Vietnam empeora. La de Chipre también. El mundo occidental sigue observando minuciosamente los movimientos políticos del bloque rojo. Constantino II de Grecia ha sucedido a su padre, el Rey Pablo II.

Constantino II de Grecia

El nuevo Rey de los Helenos, Constantino II, pertenece a la dinastía Schleswig - Holstein - Sondenburg - Glucksbur. Desciende de Cristian I de Dinamarca (1448-1481). En su familia hay 17 reyes, daneses, 5 suecos y 7 emperadores rusos, entre ellos, el último, Nicolás II.

Fundador de la dinastía fue su bisabuelo, Jorge I (hijo de Cristian IX de Dinamarca, 1863-1906), que reinó en Grecia desde 1863 hasta 1913, año en que fue asesinado.

Su abuelo, Constantino I, fue obligado a abdicar en 1917. Volvió a Grecia en 1920 y murió en 1922.

Su tío, Jorge II, reinó de 1922 a 1924, fecha en que fue destronado. La República fracasó y, por segunda vez, volvió al trono de 1935 a 1941. Tras la ocupación alemana (1941-1944) y la regencia del arzobispo Damaskinos, Jorge tuvo un tercer período de reinado (1945-1947), que acabó con su muerte.

Le sucedió Pablo I (1947-1964), su padre, que acababa de morir, tras un difícil reinado.

Constantino II llega al trono con una sólida preparación política y militar y rodeado de una gran popularidad. Inició su educación en una escuela en que convivió con becarios pobres. Fue campeón olímpico de yate, en los Juegos de Roma. Estudió la ciencia militar, teórica y prácticamente, en Grecia, Estados Unidos, Alemania y Francia. Cursó en la Universidad de Atenas Derecho y Economía. Habla con fluidez el inglés y el alemán. Y ha recibido una formación política práctica al lado de su padre, a quien acompañaba durante su despacho con los ministros y sustituía como regente durante sus viajes. En Enero próximo contraerá matrimonio con Ana María, Princesa de Dinamarca.

Es el Rey más joven del Mundo. 23 años.

Chipre

La resolución del Consejo de Seguridad de la ONU, votada el día 4 último, apoya la independencia e integridad del Estado chipriota, reconoce implícitamente la legitimidad del Gobierno de Makarios y prevé una mediación que restablezca la convivencia.

Por cuarta vez va la ONU a intervenir con sus fuerzas armadas en un conflicto bélico. Las anteriores llevan los nombres de Corea, el Congo belga y el Oriente medio. Ahora, el jefe de los cascos azules será el general indio Gyani, bajo las órdenes políticas del secretario general de las Naciones Unidas, el birmano Thant.

Mientras el dispositivo militar se pone en marcha (Gyani es hoy por hoy un general sin tropas), la situación empeora.

Los ultranacionalistas turcos parecen decididos a demostrar que la convivencia es imposible, con el fin de forzar el reparto de la isla en la que son minoría en proporción de uno a cuatro. Las violencias se intensifican. Y, por primera vez, los griegos han disparado contra las tropas inglesas, incapaces ya de mantener la paz acusadas de parcialidad.

Es lógica la preocupación que la Prensa del Mundo entero manifiesta por el problema chipriota, que perturba gravemente la armonía atlántica, hace peligrar la paz entre Grecia y Turquía y amenaza con abrir a las maniobras comunistas un territorio esencial para la estrategia mediterránea de la NATO.

Francia-Inglaterra

"Súbitamente el presidente De Gaulle parece haberse convertido en el único revolucionario activo de Europa. Cordialmente invitado a visitar países como Cuba y Argel, acaba de realizar un notable juego doble al reconocer a Pekín y recibir a una importante delegación de Moscú. De muchos portavoces extranjeros de la izquierda militante proceden significativas alabanzas a la misión histórica de Francia y al modo como la entiende hoy el presidente. A primera vista, es un extraño papel para un hombre cuyos adversarios de casa caricaturizan como la reencarnación de Luis XIV".

El párrafo transcrito, primero de un editorial del "Times" de Londres, menos violento en el fondo de lo que pudiera inferirse de estos primeros renglones, es uno de tantos como la Prensa inglesa de estos días dedica al presidente francés.

Mientras los periódicos norteamericanos suavizan su actitud frente a De Gaulle, el "Daily Times" y el "Sunday Times", por ejemplo, acusan a Francia de haber dejado de comportarse como debiera hacerlo "un país aliado en la acepción normal del término".

El corresponsal en Londres del parisiense "Le Figaro" se pregunta si se trata de la "orquestación calculada" de "una violenta campaña contra la política internacional del Eliseo" y observa que "la libertad de Prensa se acomoda bastante bien allí con ciertas consignas discretas", modo eufemístico de acusar de tales ataques al Gobierno inglés.

De Gaulle y Defferre... «tanto da uno como otro»

No deja de reconocer el mencionado coresponsal que no son sólo los ingleses, sino también muchos franceses, quienes se inquietan por el estilo de la política exterior de De Gaulle.

La verdad es que algunos periódicos de París llegan a una radical oposición. El semanario "Rivarol", por ejemplo, en un largo artículo cuyo título pudiera traducirse "tanto monta De Gaulle como Defferre" afirma que Defferre, el candidato socialista a la presidencia, está atado a los comunistas, lo quiera o no, "como el triste ladrón al policía, por medio de las esposas", bien entendido que "el policía es el gendarme".

Y, a continuación, la andanada contra el presidente: un cuadro del que resulta que el partido de De Gaulle y el partido comunista mantienen idéntica posición en "los grandes problemas" franceses. Uno y otro se han manifestado favorables, contra la "oposición nacional", a la independencia argelina, la ayuda a Argel y el mundo neutralista, el reconocimiento de la China roja, los nuevos acuerdos económicos con Moscú, el neutralismo en Asia, la "funcionarización" de la medicina y la depuración de los "activistas" reales o presuntos. Ambos se oponen, también contra la oposición nacional —dice "Rivarol"— a la participación activa en la NATO, la lucha contra la subversión comunista, la vigilancia seria de los "trabajadores" argelinos (las comillas son del periódico) en la metrópoli y la amnistía total.

Comunistas rumanos en Pekín

Una delegación rumana, presidida por el primer ministro Ion Maurer está en Pekín. La revista norteamericana "Time" se pregunta el significado del viaje.

En efecto, es el grupo europeo más importante que visita la China de Mao desde que en 1959 fue allá Kruschef.

Hay quienes entieden que el viaje tiene una significación pro-soviética. Los rumanos van a ver si convencen a los chinos de que la actitud de Moscú es más sensata que la de Pekín. Razones: el embajador ruso en Bucarest fue al aeropuerto a despedir a Maurer; los viajeros, al volar sobre la URRS, enviaron a Kruschef cordiales mensajes.

No faltan quienes, por el contrario, piensan que la visita es una afirmación de independencia ideológica frente al Kremlin, tras la oposición a los planes económicos rusos y la industrialización de Rumania, no querida por Kruschef y sí por el stalinista rumano Jorge Ghearghiu-Dej.

Avión para el transporte de cohetes espaciales

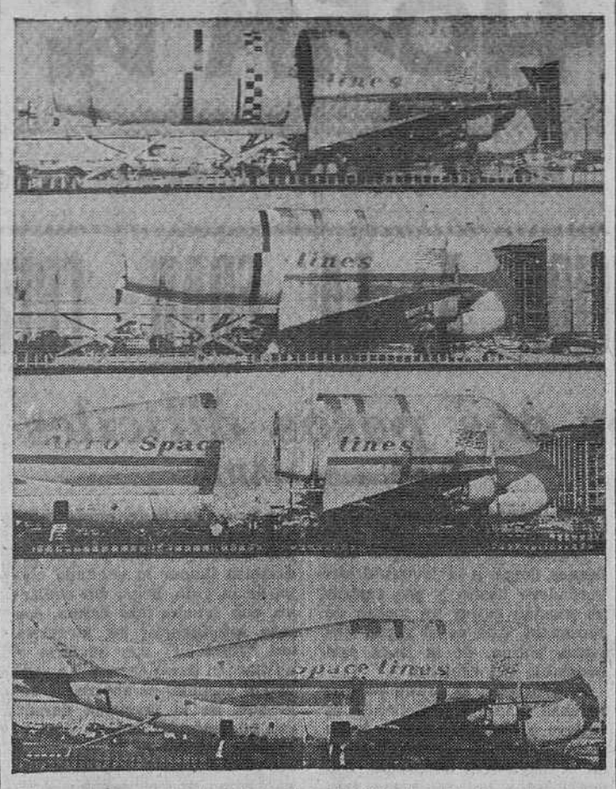

He aquí una serie de fotografías del "Boeing Stratocruiser" modificado, bautizado con el nombre de "Pregnant Guppy", cargando a bordo un motor de cohete espacial, el "Saturno S-IV", para realizar un vuelo desde California a Cabo Kennedy (Florida). El avión de transporte se separa para recibir la carga y vuelve a juntarse para verificar el vuelo. El cohete "Saturno" pesa 10 toneladas y mide 12,5 metros de longitud.—(Foto Usis)

ESPUMA DE LA SEMANA

DEPORTES DE NIEVE PARA LOS PRINCIPES

Toda la familia de los príncipes de Mónaco, acaba de instalarse en un magnífico chalet de Gstaad (Suiza), para hacer deportes invernales. El chalet se llama «Saanenhaus», tiene quince habitaciones y es digno de acoger a tan aristocrática familia.

Llegaron los cuatro miembros reales del Principado de Mónaco, en dos aviones, tal como es su costumbre. Es un modo de impedir que en un accidente desgraciado pudiera desaparecer toda la familia. En uno viajaban la princesa Gracia y su hijo el pequeño príncipe heredero, Alberto, en el otro avión, iban Raniero príncipe reinante, y su hija Carolina. Afortunadamente, no ocurrió ningún incidente y la familia entera pudo reunirse en «Saanenhaus».

Los periódicos suizos destacan la llegada de la principesca familia, porque de antemano estaban preparados, por orden del Ministerio del Interior de Suiza, tres corpulentos policías que habrán de velar por la seguridad de los pequeños príncipes monegascos. Hay en Europa una cierta tensión referente a posibles raptos de niños, en vista de lo acontecido en Alemania.

El rapto infantil es uno de los más odiosos crímenes y en Europa, afortunadamente, muy poco conocido. Pero el rapto del niño alemán Timo Rinnelt, ha provocado gran emoción. Ello no quiere decir que a Alberto y a Carolina vaya a pasarles nada, probablemente esquiarán, respirarán aire puro y podrán volver al tibio ambiente de su patria. No obstante siempre es bueno tomar precauciones.

PREPARACION DEL BISTEC AFRICANO

Se está preparando un nuevo bistec local, para aumentar la alimentación de algunos países subdesarrollados, faltos en general de vitaminas.

Se trata de domesticar y cultivar la fauna salvaje de una gran parte de Africa, y de ese modo convertirla en comestible, cosa que hasta aquí no sucede. La carne de gacela y de antílope, puede llegar a ser más sabrosa que la de cordero: lo mismo pasará en el futuro con los búfalos del desierto, que rivalizarán, seguramente con ventaja, con la de los bovinos europeos.

Otra ventaja de esa proyectada utilización de los animales salvajes, es que ellos —las bestias numerosas que habitan la selva o los desiertos—, pueden alimentarse con sustancias menos nutritivas de las que han de utilizar los animales domésticos. La vida libre les ha acostumbrado a la sobriedad, y son capaces de extraer al máximo las sustancias indispensables a la vida.

Desde 1960, parques de cultivo ensayan en Africa la manera más adecuada de tratar a los animales, hasta ahora salvajes, y de habituarles a la vida y a la reproducción en la cautividad. Así se ha podido comprobar que la jirafa, la gacela, la cebra y el antílope se acomodan muy bien a la proximidad y la compañía del hombre.

Se intenta, pues, encontrar una solución satisfactoria a la falta de carnes comestibles y leche, de que tanto sufren algunos pueblos africanos o asiáticos.

COLECCIONISTAS

La costumbre o gusto de coleccionar llega en muchas personas a ser verdadera manía. No hablemos de los coleccionistas de sellos, que abundan de modo extraordinario en casi todos los países. Hay sellos que valen sumas fabulosas y cuyo mérito no consiste sino en que hay muchas personas que los desean, y ese deseo radica exclusivamente en la escasez.

Pero, además, hay otras muchísimas personas que coleccionan las cosas más diversas. He aquí algunas de esas manías de personajes más o menos conocidos:

Luis Mariano, el cantante, colecciona armaduras medievales. El Rey Humberto de Italia busca pistolas, de la época napoleónica. Yul Brinner, el famoso actor de cine, compra, pagándolos a los más altos precios, cuantos sables orientales se le ofrezcan, lo que pasa es que no es tan fácil podérselos ofrecer. Y Roger Vadim, el productor francés de películas, colecciona lanzas mongólicas.

Se coleccionan los objetos más diversos, unas veces artísticos, otras antiguos, otras ni lo uno, ni lo otro. Hay gentes para todo, pero entre las cosas más raras que alguien colecciona, están las espadas o sables que hayan servido alguna vez para un duelo auténtico. Estas armas como se comprende han de ser antiguas, porque la verdad es que ya no hay duelos; por eso el señor anónimo que anuncia que él es aficionado a tales objetos, encontrará sin duda las mayores dificultades para aumentar su colección.

LOS SOMNIFEROS Y SU ENORME ABUNDANCIA

Sobre todo en los Estados Unidos, la venta de somníferos aumenta de un modo alarmante. En otros muchos países pasa cosa análoga, pues según parece estamos en una época en la que es difícil dormir: ruidos, nerviosismo, intranquilidad.

Según se afirma, los norteamericanos gastan en sellos o píldoras para dormir muchos miles y miles de dólares, en su afán de tener un sueño tranquilo después de una vigilia agitada. Pero como esto en muchos casos no es suficiente, en aquel país se ensayan muchos otros procedimientos para poder conciliar el sueño; por ejemplo, se construyen camas especiales, como las que hay en algunos hospitales, con objeto de que el insomne pueda buscar la postura más propicia.

Se fabrican también transistores soporíferos, pudiéramos decir, que se acercan al oído e imitan unas veces el ruido del mar, ó el de un ventilador u otros sonidos monótonos, propicios para adormecerse. De todas formas ya habíamos pensado muchas veces que la radio, aparte de otras virtudes problemáticas, tenía la virtud o el vicio, según quiera decirse, de adormecer muy frecuentemente.

Un doctor de la Universidad de Chicago ha hecho estos descubrimientos en cuanto al sueño, y a los sueños se refiere. Los sueños duran generalmente unos minutos. Los acontecimientos pasan por la conciencia del que sueña, aproximadamente a la misma velocidad que en la realidad. Los ruidos exteriores intervienen raramente en los sueños.

El Centenario de la Unión y el Fénix Español

Hemos acudido al despacho de los representantes en Burgos de esta popular Compañía, don Manuel y don Próspero García Gallardo. Encontramos a este último y le hemos interrogado:

—¿Creo que celebran Vds. el primer Centenario de la Unión y El Fenix Español?

—Efectivamente el 17 de Marzo de 1864 por Real Orden se aprobaron los estatutos de la Compañía llamada entonces El Fenix Español. La constitución de la Sociedad tuvo lugar por Real Decreto dado en Aranjuez el 5 de Junio de aquel mismo año, que es la fecha en que oficialmente celebraremos también nosotros el Centenario.

Fue un financiero francés de origen portugués, Isaac Pereire el fundador e impulsor de esta sociedad a la vez que la del Crédito Inmobiliario, hoy Banco Español de Crédito, y de los Ferrocarriles del Norte, absorbidos estos últimos por la Renfe. Reinaba en aquella época Isabel II y era ministro de Fomento don Augusto Ulloa.

—¿Hace tiempo que representa Vd. aquí en Burgos La Unión y El Fenix?

—Hace 30 años que represento esta Compañía en Burgos y provincia, anteriormente fue un tío mío, Luis Gallardo, y antes casi desde el mismo momento de su fundación mi abuelo materno. Mi abuelo contrató la póliza núm. 1. Vea Vd.; un siglo entre generaciones de la misma familia.

—¿Las Sociedades envejecen?

—En efecto no solamente envejece el hombre sino también el Estado e incluso las sociedades mercantiles, pero mientras el hombre perece, el Estado y las sociedades pueden rejuvenecer, y en la supervivencia lo que no se arrancia mejora en calidad como ocurre con los vinos buenos.

—¿Cuántas sociedades de seguros hay actualmente en España?

—Sociedades mercantiles 360, si contamos también Mutualidades pequeñas y grandes el número asciende a 654; hay muchas, desde luego.

—¿Ese número que Vd. considera excesivo mejora el servicio del seguro por causa de competencia?

—Sí y no Así debiera ser en principio lógicamente pensando si todos los que nos dedicamos al seguro fuésemos profesionales del mismo, pero en la actualidad en España no ocurre eso. A cualquier español sea funcionario, industrial, ingeniero o comerciante puede hacérsele esta pregunta: ¿Además de asegurador a qué se dedica Vd.? Ser agente de seguros es el común denominador de casi todos los españoles estos últimos años. Este exceso ya resulta patológico comparémoslo médicamente hablando al aumento excesivo de leucocitos en la sangre. Los leucocitos aseguran la defensa del organismo, pero el mayor número del debido puede causar la muerte.

—¿Entonces no está Vd. satisfecho de su profesión, no obstante su generación centenaria en la misma?

—Mentiría si dijese lo contrario. La profesión es dura como son la mayoría de las profesiones libres, pero tiene sus momentos de honda satisfacción.

—¿Se gana dinero, claro es?

—La compensación a que yo me refiero no es precisamente esa; es la satisfacción de sentirse con bastante frecuencia una especie de mano providencial ayudando a resolver los problemas que siguen a un siniestro. Los siniestros se presentan con una cadencia casi ordenada, y a su misteriosa cita acudimos nosotros. En cuanto a ganar dinero, sí; es un medio legítimo de vivir como cualquier otro, sin embargo yo no he conocido ningún profesional de seguros que haya hecho fortuna precisamente con sus pólizas, hoy mucho menos porque la gestión del seguro es una verdadera labor de tiempo, donde el espíritu de servicio tiene forzosamente que ser antepuesto a cualquier otra apetencia, y el tiempo vale muy caro.

—¿Entonces por qué dicen que las Compañías de seguros son ricas. Por qué se cotizan tanto sus acciones?

—Entendámonos, una cosa son las Compañías de seguros y otra los profesionales del seguro. Como Compañía mercantil es natural que tras una larga vida de administración prudente se consiga una acumulación de reservas proporcionales al volumen de los inmensos riesgos que garantizamos. En cuanto a la cotización de las acciones en el caso nuestro, no es tanto como la fama que la Bolsa nos han otorgado. Bien mirado, el valor de la acción viene a ser casi idéntico a esas primitivas aportaciones de tiempos de Isabel II ya que un real 0,25 céntimos de peseta equivale a unas 20 pesetas de las actuales. Una cotización en menor escala no hubiese señalado precisamente una marcha progresiva de la sociedad.

—¿El seguro actual en España está en pleno florecimiento?

—Sí y no. El desarrollo industrial, la elevación del nivel de vida permiten como es lógico también otro desarrollo de la función aseguradora, pero lo que no cabe duda es que ya en esta nuestra función se apunta una crisis de procedimientos anticuados. El sistema asegurador vive en general todavía muy apegado a métodos que hace un siglo suponían el NON PLUS ULTRA del progreso, pero que hoy comienzan a desgastarse.

—¿Y cómo se explica eso?

—Muy sencillo, vivimos una época social y además muy adelantada en este aspecto. Todo debe ser actualmente más fluído, más asequible, más barato que hace un siglo.

—¿Pues no acaba Vd. de decir que la vida ha subido ochenta veces?

—Depende de la apreciación. Yo diría que no es la vida la que sube, si no ese patrón al que hemos convenido en llamar peseta el que baja y se diluye. Si en cambio pudiésemos tomar como patrón-base el de TRABAJO-HORA la vida en su valor de esfuerzo colectivo ha bajado notablemente. Millones de kilowatios liberan al hombre de su labor, pero lo malo es que de esos misteriosos duendes todavía el seguro no ha sacado el suficiente rendimiento.

—¿Entonces..?

—Yo creo, y conste que hablo un poco por mi cuenta, que ha llegado el momento de pensar en un cambio fundamental de procedimientos, no solamente en modernizar nuestros métodos contables, ya que esto todas las Compañías lo venimos haciendo por imperativo inaplazable, si no la necesidad de cambiar radicalmente los sistemas aseguradores simplificando la contratación y rebajando notoriamente las primas. El concepto de seguro hasta ahora era como si dijésemos el de una mercancía, un producto que necesitábamos crear de la misma manera que se fabrica unos zapatos o un mueble, cuando en realidad lo que se realiza es una función puramente calculadora y administrativa. Es absurdo el sistema de corretaje de tipo casi misional que se emplea actualmente encareciendo notablemente el precio. Debe modificarse también el sistema reasegurador. Debe por último devolverse en cada ejercicio a los asegurados la mayor parte de las primas no consumidas por los siniestros y administración de las mismas.

—¿Entonces el concepto mercantil de una Compañía de Seguros?

—Antes una Compañía de seguros suponía solamente un capital fondo de garantía y legiones de agentes reclutados de la forma que sea; susceptibles de aportar negocio. No digo que estos agentes puedan suprimirse pero sí disminuírse en proporción notable para mayor eficacia y abaratamiento del servicio.

La fuerte inversión de capital para hacer funcionar ese complicado mecanismo de cálculo y administración justifica la iniciativa privada y mercantil, pero el volumen de negocio, incluido en el mismo el correlaje de producción, debe ser lo suficientemente grande para ir permitiendo un abaratamiento por devolución de primas proporcional al crecimiento. En esto y no en artificiosos convenios en la aplicación de tasas se encontraría la verdadera y la más sana competencia. En algunos países y en algunos ramos de la aseguración, tales como el de accidentes individuales, se ha llegado a resultados sorprendentes de abaratamiento de primas, casi inconcebibles en el ámbito asegurador en que nosotros nos desenvolvemos.

—¿No suelen Vdes. decir que los españoles somos por naturaleza poco previsores?

—Eso es como todo una verdad relativa. En un principio así era, y no es de extrañar, pero hoy se va cambiando a medida que las cosas se producen mejor y son más asequibles. Hoy no puede decirse que el seguro esté solamente al servicio del que posea más o menos bienes, porque la integridad personal y la vida todos podemos perderla y en todos tiene un gran valor, aun objetivamente considerada.

El prograso actual del seguro, y en algunos aspectos del mismo, acaso suponga una vuelta atrás al concepto si queremos llamarlo así, arcaico de MUTUALIDAD-PURA. Como he apuntado, la misión de la Compañía debe ser la de calcular y administrar solamente mediante la compensación rentable por la inversión de sus máquinas, amortización de las mismas y una muy módica participación en los beneficios de primas.

—¿Y quién asumirá entonces las pérdidas por exceso de siniestros?

—No olvide que he dicho que el sistema asegurador deberá ser casi de MUTUALIDAD-PURA, pero con elementos previos de inversión para su eficacia y desarrollo. Además en las primas y según una larga experiencia sólo pueden producirse oscilaciones de no muy grande importancia, en relación con los siniestros.

—¿Pero ese salto atrás en las técnicas aseguradoras, no llego a comprender bien su explicación?...

—No existirá salto atrás en cuanto a la técnica, todo lo contrairo, los cálculos mediante los cerebros electrónicos serán mucho más exactos. Entendámonos; también nuestra época socialmente considerada (téngase en cuenta la actual imposición absolutista de todos los Estados sean o no democráticos) está ahora más cerca de lo TRADICIONAL que del LIBERALISMO INDIVIDUALISTA. Pues bien, las Compañías de seguros adolecen todavía de este último sistema demasiado individual, del cual estimo debemos salir rápidamente. Sin ese anacronismo no pretenderían ahora despojarnos del ramo de accidentes del trabajo, pues nadie pudiera administrarlo mejor que las Compañías de seguros.

Observe que el pensamiento del mundo siempre ha marchado mediante acciones y reacciones sucesivas. Las reacciones revestidas de una técnica moderna pueden ser más revolucionarias que las propias acciones. Acaso la muerte no exista en su sentido absoluto. Se hace y se reance en procedimientos, sólo las técnicas cambian, y actualmente muy deprisa.

—Bueno, pues deseo a su sociedad que tan bien ha llenado en el mundo asegurador un siglo de existencia ese cambio que V. pretende inspirar para alcanzar el segundo centenario. Vdes. llevan como símbolo el ave Fenix, el que no solamente cambiaba de plumas si no de SER para renacer de sus propias cenizas.

Nuevos inventos

Bruselas. — Un inventor italiano, Dante Capaccini, natural de Milán, ha sido galardonado esta tarde con el gran premio del salón internacional de inventores, que actualmente se celebra en la capital belga. El invento presentado por Capaccini es un aparto galvánico para fabricar matrices en níquel para el estampado en artículos de materia plástica. Italia, que, además ha obtenido varias medallas de oro y plata, ha presentado este año el mayor equipo personal de participación extranjera (190 expositores). Además de Bélgica, tomaban parte en este salón 14 países europeos.

Por otra parte, el "premio de la popularidad", otorgado por unos cien mil visitantes del citado salón, ha recaído este año sobre el inventor francés, Albert Koch, de Estrasburgo-Neudord, quien ha presentado una cama especial para pacientes de graves enfermedades. Se ata de un lecho que puede inclinarse en todos los sentidos, con la particularidad de que impide la formación de escaras a las que está expuesta una inmovilidad prolongada.

Anticipe la primavera

con unas pulverizaciones de Ozonopino Ruy - Ram, que mezclado con agua y lanzado a la atmósfera le dejará un ambiente sano con un delicioso perfume de bosques, facilitando la respiración en habitaciones reducidas o poco ventiladas. Laboratorios Ruy-Ram. Madrid.

SORDOS

Los más modernos aparatos para la sordera, sin pilas ni cordones. Gafas auditivas. Auriculares invisibles.

GAES. Vía Layetana número 158, 1.º BARCELONA (9).

Acuda a la visita en BURGOS los días 16 de Marzo de 10 a 2 de la mañana, en el HOTEL ESPAÑA.

Censura sanitaria n.º 930.

A INDUSTRIAS NUEVAS... BUENOS IMPRESOS

CONFECCIONAMOS

Revistas, catálogos, folletos, memorias, impresos comerciales, de propaganda, de oficina, de obra, etc.

TRABAJAMOS

Tipografía, fotograbado, encuadernación.

GARANTIZAMOS

Maquinaria moderna, personal especializado, precios ventajosos.

Soliciten nuestros presupuestos

c/. Vitoria, 13 Burgos — Talleres Gráficos Diario de Burgos — Apartado 66 Tl. 2332

PROMOCION DEL 16 AL 23 DE MARZO

SPAR

Pastas Villaseco Unicas, kilo 26,80

Piña Kent Importación. Bote de kilo 28,50

Coñac 501 Tan bueno como el mejor. Botella de litro. (Contiene más coñac). Abonamos 1,50 Ptas por corcho 49,60

Donde hay SPAR, hay calidad y buen precio

Tableros chapas muebles

Con mis populares Prensas de Platos Calientes, Nuevas Patentes y Sistemas, de 2,500 × 1,400 a Ptas. 210.000. — Con 6 y 9 Platos. — Potentes. — También Platos 2,600 × 1,700 y otras. — Tornos y Planas para Fabricar Chapa de Madera. — Juntadoras. — Canteadoras 2,60, Encoladoras Cantos 2,60, Guillotinas 2,60. — Lijadoras - Encoladoras - Batidoras - Extraordinarios Aparatos Aserrar - Nuevas Cepilladoras - Tupis - Regruesadoras - Universales - Martillos Neumáticos. — Todo de Fábrica. — Ultimos modelos. — Precios F. — Centenares de Máquinas instaladas por Valencia y toda España.

JERICO

Literato Azorín, 18. — Tel. 27-80-22. — VALENCIA

SEGUROS

Importante compañía internacional con organización hecha, precisa

Inspector profesional

edad máxima 35 años, para funciones de producción en esta provincia. Buenas condiciones económicas. Escribir indicando referencias núm. 1788 Administración DIARIO DE BURGOS. — (Reserva absoluta).

(Oficina Colocación. Oferta núm. 171)

NO ABUSES DE LA FRANQUEZA

Por INES

LA franqueza es una virtud pero a condición de que no se abuse de ella. Nadie prefiere a las personas hipócritas, que dicen una cosa y piensan otra, pero tampoco son agradables las que por demasiado francas se convierten en enemigas y nos molestan con sus juicios ásperos.

Todas tenemos una amiga que padece de este defecto. Es una persona de buenos sentimientos, es justa e incapaz de traicionar a nadie, pero abusa de la franqueza de tal manera, que llega a molestarnos más de una vez con su falta de tacto para emitir sus opiniones. Porque todo es cuestión de tacto en la vida.

Para lograr ese equilibrio entre la franqueza de nuestra manera de ser y lo agradable de la conducta es menester mucha habilidad. Siempre se puede ser franco, pero es necesario serlo sin violencia. Si nuestra amiga estrena un vestido o un sombrero que no nos gustan, no exclamemos al verla: "Francamente, es un horror lo que has hecho", o "te sienta muy mal" o "es de mal gusto". Hábilmente debemos hacerle entender que le hubiera quedado mejor tal o cual prenda si la hubiese elegido de distinta forma o color, pues ni la una ni la otra están de acuerdo con su tipo.

Nuestra amiga entenderá bien lo que decimos y aún nos agradecerá la opinión. Pero si no nos valemos de ninguna habilidad y emitimos nuestro juicio rotundamente, como podríamos hacerlo respecto del vestido o el sombrero de una extraña, entonces es seguro que disgustaremos a nuestra amiga y jamás escuchará lo que digamos.

Por lo demás debemos ser tolerantes, porque sin tolerancia no hay convivencia social. Es menester que admitamos que hay quienes gustan de ciertos vestidos o sombreros chocantes, es decir, no elegantes, porque la elegancia no es llamar nunca la atención, sino dar la nota de buen gusto con sobriedad y delicadeza. Pero ¿cómo decir a la amiga que su sombrero o su vestido no son elegantes? Equivaldría a expresarle que carece de buen gusto, y ésto ninguna mujer lo admite, aunque realmente no lo tenga.

Claro que si somos hábiles es probable que consigamos que nuestra amiga corrija su mal gusto y llegue a ser realmente elegante. Pero para lograr ésto es imprescindible mucho tacto. Debemos insinuar nuestra sincera opinión, no arrojársela violentamente encima como una bomba. Valiéndonos de palabras suaves y con muchos rodeos ella advertirá que no aprobamos lo que lleva encima. Ni por su estatura, ni por el grosor o delgadez de su cuerpo, ni por el color de sus cabellos, de sus ojos o de su piel le sientan el vestido o el sombrero que acaba de estrenar. Esto se lo hemos dicho sin decírselo: se lo hemos insinuado.

No abusar de la franqueza no quiere decir que hay que evitarla. Claro que debemos ser francos antes que solapados o hipócritas. Las amigas que no son leales no pueden ser francas ni ser amigas. Demos gracias a Dios si tenemos una amiga que nos quiera con absoluta franqueza pero sin grosería, sin estridencia, sin causarnos malos ratos, precisamente porque no sabe ser franca como es necesario: sin zaherir, sin molestar, sin echar baldes de agua al entusiasmo que sentimos por un vestido, un sombrero o unos zapatos.

¡Bendita sea la franqueza! Pero que no se extralimite y se convierta en otra cosa y haya que llamarla con otro nombre menos digno.

LA HORA DE LA MUJER

MODA - RECETAS CULINARIAS - CRONICAS - CONSEJOS - BELLEZA

DESDE MI BALCON DE PARIS

ATENCION A LA EDAD CRITICA

Los dos pasos difíciles en la vida

Por Simone MARIA

PARIS

(Especial para DIARIO DE BURGOS).

Tanto en el hombre como en la mujer existen dos épocas de la vida en las que hay que superar un paréntesis de la misma, como un puente que dura más o menos y que nos conduce a las etapas decisivas de la existencia. Normalmente, esas dos edades críticas pueden concretarse alrededor de los 17 y 45 años, siendo menos marcadas, las consecuencias del cambio, en el hómbre que en la mujer, quizá por ser ésta más débil de carácter y, por tanto, más influenciable.

LA PRIMERA EDAD CRITICA

En los albores de la juventud, la mujer moderna se encuentra bajo los efectos de una serie de impulsos que la vida actual favorece en toda regla, y más aún cuando se va caminando hacia un olvido de los viejos prejuicios sociales y los frenos religiosos apenas si se estiman. Ello es un verdadero desastre porque las que se han dejado llevar fácilmente de esos impulsos naturales pero que hay que controlar, atraviesen ese puente más o menos corto entre la adolescencia y la juventud, llenas de vida, de diversión y de una felicidad que serán efímeras, porque la experiencia acusa bien notoriamente que esas "víctimas" de los tiempos modernos llegan a la juventud con verdadero hastío y sus rostros no pueden evitar un mohín de cansancio, que es el signo externo, pálido, de la llaga casi incurable del espíritu.

El problema es árduo porque muchas madres, advirtiendo el peligro e incluso llevadas de su instinto moral, se encuentran en la disyuntiva de romper con sus hijas a las que otras azuzan, o permitir, haciéndose a ciegas, cualquier de conducta.

Claro que, por fortuna, todo lo anterior sucede solamente en las grandes ciudades, pero el contagio parece inminente a las pequeñas, y es necesario que las muchachas estén en guardia y sepan aprovechar las enseñanzas y consejos de sus mayores, y atraviesen el puente muy despacio, asimilando las nuevas impresiones, sirviéndose de las experiencias ajenas y no mirando sólo al presente, sino al porvenir. Cuando una mujer ha llegado a la juventud normalmente saca mucho más partido de ella, empleando una frase vulgar, y se divierte siempre y no tiene ninguna prisa en casarse a no ser que haya dado con su "príncipe", y cuando la llega la hora del matrimonio tiene mucha más capacidad para sentirse feliz y asumir su papel de esposa, que todas las demás, y la prueba más evidente es que las que eligieron el camino facilón de "dejarse llevar", siempre tratan de educar luego, a sus hijas, en el camino recto, y lo hacen con disciplina espartana; por algo será.

LA CRISIS DE LOS 45 AÑOS

Antes, cuando la mujer tenía un papel secundario en la vida pública, era muy corriente que al llegar la edad "crítica" de los 45 se dejase llevar de una depresión y un desasosiego que podía conducirla tanto a una vejez prematura como a una fuga escandalosa. Hoy, en cambio, el peligro es mucho menor si se han sabido aprovechar los años de juventud en prepararse para la edad madura.

Hoy, sin embargo, las dificultades, la carencia de servicio, etc., obligan a la mujer a participar directamente en la educación de los hijos, en la vida profesional del marido aunque sólo fuese acompañándolo en muchas ocasiones a las que fue invitada por cortesía, o a otras en las que el esposo se hizo acompañar por su prestigio. Y es en esta parte de la juventud cuando la mujer debe trabajar para conseguir plenamente su triunfo de educadora, esposa y dama en la sociedad, así llegará a los 45 apenas sin darse cuenta y entonces los hijos empezarán a prescindir de su ayuda e incluso al esposo ya no le será más necesaria, pero en esos años de juventud que apenas se han ido, se habrá labrado una verdadera personalidad, habrá tejido en torno a sí misma una aureola de dignidad y respeto que, al tener que ceder u olvidar algunos de sus antiguos privilegios juveniles, se verá compensada por la nueva clase de admiración que empiece a recibir, siempre admiración, al fin y al cabo.

En Francia particularmente, muchas de estas damas que han llegado a la "edad crítica" y que han sabido cambiar su modo de hacerse admirar, sobre todo por sí mismas, más que pensando en los demás fuera de su casa, en cuanto han pasado el "puente" y se encuentran en su nuevo camino, liberadas de muchas de sus antiguas ocupaciones, aprovechan para emprender una carrera, o se convierten en mujeres de negocios, directoras de sección e incluso de empresa, etc. La personalidad es siempre la mejor arma que pueden esgrimir junto al resto de sus cualidades.

Yo creo que, en los tiempos modernos, si bien la juventud comienza un tanto equivocadamente, sobre todo en las grandes aglomeraciones, lo que podríamos llamar la segunda etapa de la vida, llega, sin embargo, con mucha más calma, con más inteligencia; se atraviesa ese "Rubicón" con victoria y apenas sin darse cuenta. La condición esencial es acordarse del pasado, de la juventud dorada con sus euforias, luchas y esperanzas, y creer en el futuro como en un premio que ha de llegar, como una consecuencia lógica de la época anterior sobre la que se ha labrado permitiéndose hoy el lujo de "dormirse en los laureles". No en vano esta época de la vida es tan larga, y a veces más, que la otra precedente.

Casi, casi, me atrevería a decir también que los mejores años de la vida de una mujer son los veinte, o treinta, o quizá más, últimos; los tributos que se reciben son más reales y duraderos que aquellos de entonces, cuando se creía que había alcanzado el máximo en todo. Es la época de la realidad que puede hacer maravillosa y tan rica y bella como la anterior; además incluso en el aspecto externo, como se eliminaron los complejos de antes, las damas han aprendido a evolucionar tan lentamente, dado que conservan sus encantos, que apenas si tienen tiempo de envejecer; tendrían que vivir más de cien años y entonces ya ¿para qué adoptar aquellos viejos usos del moño discreto y los vestidos irremisiblemente negros...?

Resumiendo, puede decirse que ha desaparecido esa fastidiosa crisis de los 45 años; el superarla exige un esfuerzo tan tenue que casi es una prolongación, un cambio imperceptible y por tanto estupendo.

(París, Marzo 1964)

Los famosos frente al amor

El astrónomo Kepler eligió a su segunda esposa de un modo prosaico. Formó una lista de doce señoras con la enumeración de sus respectivas cualidades. Ofreció su mano a algunas de ellas, que le rechazaron. Otras se casaron mientras él deliberaba. Por fin encontró una y vivió feliz hasta el final de su vida.

— o —

Morse, que inventó el telégrafo y Bell, inventor del teléfono, casáronse con mujeres sordomudas.

— o —

A los diecisiete años, dice Tolstoi, "el amor de ella formaba el fondo de mis sueños; la mujer imaginaria en la que siempre soñaba de la misma manera, y a la que a todas horas pensaba encontrar en alguna parte.

— o —

El autor de "La Divina Comedia", a los diecinueve años, encuentra a una niña de ocho, Beatriz, y se enamora para siempre.

Se ha dicho que si Dante se hubiera casado con Beatriz no tendríamos la obra citada anteriormente ni la "Vita Nuova".

— o —

Walter Scott disfrutó de una vida completamente feliz en su matrimonio.

— o —

Mahoma se casó a los 25 años con una viuda rica, llamada Kadijhad, que tenía 40 años, pero que era hermosa todavía.

— o —

El gran amor de Espronceda fue Teresa. De ella decía el poeta:

—Grande es mi amor por la libertad. Pues bien, si me dieran a elegir entre ella o dejar de ver a Teresa, preferiría estar encerrado toda mi vida.

— o —

Abraham y David tuvieron hondos disgustos con sus mujeres. Su historia hubiera sido mucho más brillante sin ellas.

— o —

Newton no conoció el amor. Se cuenta que en cierta ocasión fue a hacer la corte a una señorita y se puso a fumar. A causa de su distracción tomó el índice de la dama para apretar el tabaco en la pipa.

Consecuencia: fracaso de sus pretensiones.

Primavera-Verano en Italia

La moda veraniega es ligera: en el algodón el "tejido vedete" de 1964

MYRICAE
Elegante y juvenil vestido de algodón color beige. La chaqueta, del mismo tejido, va adornada con unas tiras de tonalidad más fuerte y otras de puntilla de algodón resistente.

LA moda, cada día más y más esclava de los tejidos y los colores, esta Primavera y Verano rendirá homenaje al Rey Algodón de la mañana a la noche, según se desprende de las colecciones italianas presentadas en el palacio Pitti de Florencia, el pasado Enero.

María Antonelli, una de las famosas creadoras de Italia, en la presentación de su colección dijo que el algodón es "el tejido vedette" de 1964.

El piqué, en colores lisos o estampados —en nuevos y originales dibujos— es este año la gran "estrella", pero el surtido es muy amplio, los algodones gruesos van del otomán al brocado, de la loneta al damasco, de la gabardina al tejido de rizo; entre otros tejidos más ligeros encontramos el popelín, el satén, la muselina, etc. El organdí, la batista, el encaje, el tul, todos ellos ofrecen, en estas colecciones, un aire de juventud y romanticismo para esta estación primaveral.

Los colores son delicados —tonalidades pastel como el fresa, melocotón, avellana; la gama de los verdes, pero especialmente el de las hojas tiernas; los colores de las frutas, uva, mandarina, albaricoque, cereza, manzana, etc.; las tonalidades del bizcocho, a menudo elegantemente combinadas con el blanco.

La silueta para 1964 es graciosa, esbelta, joven. Es la silueta de la mujer activa y alegre, que gusta de la elegancia, pero que no desea sacrificarle su confort. Quiere ser femenina y por lo tanto no vacila en emplear los atractivos detalles cien por cien femeninos de los cuellos y pecheros de lencería, como asimismo flores, tanto en modelos deportivos como de gran vestir.

Las faldas permanecen cortas pero cubren las rodillas. Las cinturas en vestidos de noche son generalmente altas, mientras que tienden a bajar un poco en los vestidos de día. Las chaquetas, en muchas ocasiones sin botones y con solapas y cuellos pequeños, se complementan con chalecos. La línea redingote es la más popular para abrigos ligeros.

En cuanto al diseño de los tejidos, la moda de 1964 sigue su libre albedrío. Gusta de los colores y estampados, grandes cuadros y pata de gallo y flores sobre fondos oscuros o dorados.

LIVIO DE SIMONI
Falda y chaqueta de algodón estampado color rosa sobre fondo blanco. La blusa, en género de tricot estampado, hace juego con el conjunto.

La mujer italiana de 1964 adora el organdí y el piqué y ha redescubierto el romanticismo del bordado inglés, el encaje y los brocados. No disimula sus preferencias y si un tejido o dibujo le gusta no vacilará en llevarlo de la mañana a la noche: en algodones frescos y simples por la mañana y la tarde y más complicados por la noche, con ligeros detalles tales como perlas y "pailletes" o bordados en oro, plata o cristal.

Antonelli: Tejidos de algodón tales como el piqué para vestidos, abrigos y trajes de noche; organdí blanco para vestidos de novia.

Pucci: Una colección deportiva con mucho algodón estampado: dibujos geométricos y multicolores de inspiración Sud-americana; también listas horizontales complementadas con ramas y flores. Para estos estampados se han utilizado popelines, satén y, sobre todo y con un original efecto, tejido de rizo de algodón aterciopelado.

Shubert: Algodón para vestidos camiseros y para trajes de noche.

Valentino: Muchos brocados de algodón, otomanes y piqués; vestidos, abrigos y trajes de noche en piqué blanco, abrigos en otomán azul marino y piqué negro.

Veneziani: Piqués, lonetas, organdí y encajes: abrigo en piqué blanco, vestido en loneta blanca y negra, otro abrigo en piqué color turquesa, y vestidos de noche en organdí y encaje.

COMO "PESCAR" NOVIO EN TREINTA DIAS

Por Inés

¿Tienen ustedes más de veinticinco años, quieren casarse y no encuentran con quién, como dice la canción infantil? Pues bien, lean esto: En Boston, un grupo de treinta mujeres solteras con el mismo problema resolvieron asistir a un curso especial dirigido por el doctor Frederick J. Bailey, renombrade psicólogo. El curso se titulaba "Como encontrar esposo en 30 días".

Todas estaban un poco escépticas al ingresar. No obstante, al cabo de un mes, dieciocho de ellas se habían casado o estaban a punto de casarse y el resto, menos tres, tenían novio más o menos formal.

He aquí las diez reglas del doctor Bailey para obtener esto en el plazo de un mes, las mismas que tan buen resultado dieron a sus discípulas, y que también a ustedes pudieran proporcionarles un conyuge en treinta días:

1. — No se dejen atar, por anticuados convencionalismos. Olviden lo que hasta hoy creyeron debía hacerse.

2.—Empleen la misma técnica que los hombres. Muestren su interés abiertamente, pero sean sutiles. Cuando vean un hombre que les agrade para casarse, pongan sus cinco sentidos en conquistarle. Nunca lo conseguirán siendo tímidas o apocadas.

3.—Recuerde que encontrar esposo es como obtener un nuevo cliente en el comercio. Hay que "trabajar" el artículo.

4.—Trátele con cariño, sea su esclava; como una madre para él.

5.—Admírale, respétele, elógiele, se su esclava. Los surveys demuestran que los hombres se están cansando de ese producto del siglo XX, la hembra independiente y casi masculina.

6.—Muestre interés por los deportes que a él le gustan.

7.—Hágale regalitos con regularidad. A todos nos complace que nos recuerden.

8.—Interésese por su salud. Cerciórese de que se cuida.

9.—Vaya siempre bien arreglada, pero de vez en cuando déjese ver al natural. A los hombres los agrada la naturalidad.

10.—Impúlsele sutilmente hacia el matrimonio. Cuando ya esté bien interesado, dígale que se va a marchar para siempre de la ciudad. Si el hombre está enamorado, se declarará entonces, ante el peligro de perderla.

Según el doctor Bailey, si no encuentran ustedes su media naranja en treinta días, será porque no habrán seguido al pie de la letra estas instrucciones. Puede que no se casen dentro de ese plazo, pero al menos ya habrán pescado novio y estarán camino del matrimonio. ¡Vale la pena probar!

NUESTROS TELEFONOS:
REDACCION: 1280
ADMINISTRACION: 7148

¡INVALIDO CIVIL!

Te interesa afiliarte a la Asociación Nacional de Inválidos, por las ventajas que en el día de mañana vas a tener, pues el proyecto de Ley de Seguridad Social y otros, recogen nuestras aspiraciones y beneficios. La Delegación provincial tiene su domicilio, Puebla núm. 21-1.º

confíe su decoración a:

Cartin
Sucursal de La Esfera

TAPICERIAS
ALFOMBRAS, MOQUETAS
TEJIDOS PARA EL HOGAR

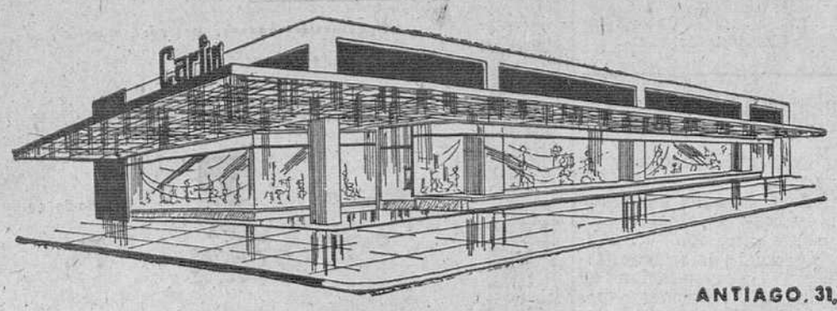

ANTIAGO, 31, VALLADOLID

MUNDILLO DEL TEATRO Y EL CINE

Para Alejandro Casona el mayor mal de los hombres de hoy es el miedo

El mundo actual se ha vuelto más agrio quizás porque la vida es más difícil

HA DICHO:
- **Me considero un hombre bueno**
- **El teatro mejora de alguna manera el alma del espectador**
- **En mi obra siempre me inclino por las problemáticas permanentes**

Por Manuel GOMEZ ORTIZ

NO descubrimos ningún secreto al decir que Alejandro Casona "es gente" en nuestro teatro. Hace una treintena de años se reveló como un valor que prometía. Y ha cumplido. Sus triunfos en América no han hecho más que conferir plenitud a esas promesas.

Por eso, a su vuelta a España conquista también al público español, que no había sabido de sus obras durante largos años. Primero fue con "La dama del alba"; luego, "La barca sin pescador", y ahora, "Los árboles mueren de pie". Tres éxitos de crítica también.

—¿El día más feliz de su vida? —le hemos preguntado.

—*La noche del estreno de "La sinera varada"; mejor dicho, el día que supe que había sido premiada con el premio "Lope de Vega", con derecho a estreno.*

—¿El día más amargo de su vida?

—*El día que me decidí a cruzar el mar para irme a América.*

Habla Alejandro Rodríguez Alvarez (Alejandro Casona, para entendernos). Veterano autor para los que pasan de la cuarentena, y novel para los que todavía somos jóvenes.

—¿Su principal defecto?

—*La pereza, la holgazanería.*

—¿Su mayor virtud?

—*No sé si será excesivo pensarlo, pero me considero un hombre bueno, en el buen sentido de la palabra, como diría Machado.*

Se pasa la mano por el cerco de pelos que rodea su calva sonrosada, entre pregunta y pregunta.

—¿Qué es la felicidad?

—*Me parece que consiste en no tener necesidad de muchas cosas, de otras cosas.*

—¿A qué le teme?

—*Lo que más miedo me produce es el público; no el del teatro, en particular, sino la multitud, en general. Me ahogan las aglomeraciones.*

Está sentado frente a mí y reconozco en él el cuerpo breve tan común en muchos hombres grandes.

—¿A quién admira?

—*Admiro al poeta, al hombre poeta. Y si me piden nombres le diré que a Antonio Machado.*

—¿Qué detesta?

—*La hipocresía.*

—¿Es feliz?

—*No soy feliz, pero no me siento desdichado. No puedo, por otra parte, tener la pretensión de serlo.*

—¿Qué le haría feliz?

—*Saber que son felices las seis personas que realmente quiero.*

Su voz tiene ecos inconfundibles del español transatlántico.

—¿Qué le haría desgraciado?

—*Ver fracasar en el Mundo las ideas que más estimo: la libertad, la justicia, el predominio del espíritu.*

—¿En qué ha gastado fundamentalmente su tiempo?

—*En viajar, en pasear.*

Hay algo de campesino en su piel, en su aire; algo de tronco agostado.

—¿Qué es lo que más le gusta de la vida?

—*El amor y la amistad, suponiendo que sean cosas distintas.*

—¿Lo que menos?

—*Los resentidos y los rencorosos.*

—¿Qué es el teatro?

—*Una creación dramática, bella, capaz de mejorar, de alguna manera, el alma de la muchedumbre que la presencia.*

—¿Qué es la poesía?

—*El arte de decir maravillosamente las cosas decisivas para el hombre.*

El empezó escribiendo poesía.

—¿Cuál es el mayor mal que padecen los hombres de hoy?

—*El miedo.*

—¿Hay más amor en el Mundo de hoy que en el de hace unos decenios?

—*No; menos que en el de mi juventud. Después de la guerra del 14, y mucho más después de la del 39, el Mundo se ha vuesto mas agrio, quizá porque la vida se ha hecho más difícil; ya se sabe que hay más "amigos" en un té que en un naufragio.*

—¿Cree en la amistad?

—*Sí. He tenido y tengo grandes amigos.*

—¿Es actual su teatro?

—*Mi propio gusto y mi experiencia de exiliado me han inclinado hacia las problemáticas permanentes, ajenas al tiempo y a la geografía.*

Ahora, a su sesenta años ágiles, le han concedido el premio María Rolland, a la mejor obra española estrenada en 1963, "Los árboles mueren de pie". Paladea cada día los éxitos en el solar patrio, al que ha vuelto, después de largos años de ausencia americana.

El magisterio fue su profesión primera. Su público de hoy es incalculable más numeroso que el de los pocos niños de su escuela. Pero su lección persigue lo mismo: "Mejorar de alguna manera el alma" de los que le escuchan.

Dos películas sobre Winston Churchill

Una de ellas costará 2.500.000 libras

Londres. — Carl Foreman está proyectando una película de largo metraje sobre la primera parte de la vida de sir Winston Churchill, quien ha cedido a ese productor los derechos de filmación de sus dos auto-biografías: "Mi primera juventud" y "La crisis mundial". La cinta, cuyo coste se calcula en unas 2.500.000 libras, será filmada en 1965 y narrará las vicisitudes de sir Winston en Cuba, la India y Africa del Sur. Es posible que Albert Finney haga el papel de Churchill, aunque también se ha sugerido que pudiera ser invitado al nieto de Sir Winston, del mismo nombre, si bien este último carece de experiencia artística.

La otra película sobre Churchill, "Las buenas horas", un relato documental basado en las memorias de guerra de Sir Winston, será estrenada este año en cinco países. El primer estreno tendrá lugar en el Royal Festival Hall de Londres, y la recaudación irá a los fondos de la Unión de pueblos de habla inglesa para costear becas y bolsas de viaje.

CALIDAD y PERFECCION

Son las características que distinguen nuestros trabajos tipográficos. La moderna maquinaria recién instalada le garantizan su elección.

Fotograbado Encuadernación Editorial Imprenta

Talleres GRAFICOS "Diario de Burgos"

La jovencita de "Buenos días, tristeza"

Jean Seberg, primera película en España

A la protagonista de «Juana de Arco» le encanta nuestro país y le interesan vivamente el folklore y el idioma español

«El cine, en Francia, es más simpático y humano; en América, más frío»

LAS nubes lloraban en Barajas cuando la rubia Jean Seberg descendía del avión que la trajo desde París. Sonriente, con su pelo bien cortado, que no le llegaba al abrigo color yema, bajó las escalerillas. Recibe el ramo de claveles que le ofrece Benito Perojo y posa amablemente para los fotógrafos.

—Cuando llego a tierra me siento feliz. Siempre me da miedo el avión.

—¿Qué tal el viaje?

—Bien. Estoy bastante cansada. Esta semana la he pasado volando entre Alemania y París.

Nos enteramos que es la primera vez que viene a Madrid. Hace dos años estuvo en Barcelona cinco meses, concretamente en Sitges.

—Me gustó mucho lo que vi de España.

Sonríe continuamente, dando un brillo especial a sus ojos azules. Intenta hablarnos en español.

—Se muy poco de su idioma. Ahora pienso aprenderlo bien, para poder hacer más películas aquí.

—¿Lo ha estudiado?

—Sí; estuve estudiándolo un año; no fue muy brillante el resultado.

—Yo hablo español con acento catalán, pues tengo muchos amigos catalanes en París. Con ellos practico su idioma.

—¿Qué le gustaría ver de España?

—Andalucía. Ahora iremos unos días a rodar a Almería.

—¿Le gusta algún deporte?

—Sí; pero no tengo tiempo de practicar ninguno.

Antes de que sea tarde, diremos que está casada con un escritor y diplomático, que el tiempo libre lo dedica a leer las obras de su marido y las de otros autores. Es su debilidad. Aún no tiene hijos, porque...

—Hace sólo cinco meses que nos casamos.

—¿Le gustan los niños?

—Sí, muchísimo. Creo que los niños le gustan a todo el mundo.

Después de pasar la aduana tiene que esperar su equipaje. Van llegando las maletas, pero le falta. La rubia Jean empieza a intranquilizarse. El suspense llega al límite que terminan de desechar las maletas y la suya no aparece. Se trata de una especie de bolso grande, que ella llama saco.

—¿Qué actriz veterana le interesa?

—Me gusta mucho Jean Moreau.

—¿Con qué actor trabaja más a gusto?

—Con Paul Belmondo. Es muy simpático.

Hay que aclarar que el film que empezará en España, "Escape libre" y que seguirá rodando por otras muchas capitales europeas, la compartirá, precisamente con dicho actor francés. Hay hombres que la sugestionan.

—Me gustaría hacer alguna película con Marlon Brando.

No se aparta de su ramo de claveles. Lo lleva cogido como un preciado tesoro. Por eso le preguntamos si la gustan las flores. Su carita se enciende.

—¡Claro que sí! —y, a través del celofán, intenta oler los claveles.

—¿Lo más agradable que le ocurrió en el cine?

—La camaradería de los compañeros. Siempre he trabajado con gente muy buena y simpática.

—¿Dónde prefiere hacer cine: en Francia o en América?

—En Francia hay más simpatía, más humanidad. En América se hacen las cosas más friamente. Prefiero París.

Benito Perojo le dice que habla mejor español que el francés. Ella sonríe y hace un ademán con la mano, como ordenando que esperemos un momento. Inmediatamente saca del bolso un diccionario inglés-español y nos lo enseña satisfecha.

—Siempre lo llevo conmigo. Tengo mucho interés en aprender su idioma.

—¿Cuánto tiempo estará en España?

—Ahora sólo tres semanas, el tiempo que dure el rodaje de la película. Este verano pienso venir con mi marido y pasaremos más tiempo. Veranearemos en Mallorca.

Aunque Jean ha visto espectáculos flamencos, tiene la intención de saturarse de este arte que ella llama gitano. Otra de sus ilusiones es presenciar muchas corridas de toros.

—Todo lo típico español me interesa mucho.

El coche imponente de Perojo la espera para trasladarla a Madrid. Se despide amablemente, con una sonrisa dulzona. Ha dejado de llover y el sol empieza a asomarse.

María Callas quiere ser actriz de cine

María Callas ha hecho pública su secreta ambición: ser actriz de cine. "Busco un papel en un buen guión, en el que sería actriz y no cantante. Pero creo que nadie quiere hacer una película conmigo en este momento. Los productores tienen miedo de mí".

Por otro lado se anuncia que la Callas interpretará el papel de Sara en la película "La Biblia", que realizará John Huston, para el productor italiano Dino de Laurentis. Serán rodados los exteriores en Yugoslavia en Italia y los gastos previstis alcanzarán la fabulosa suma de doce millones de dólares.

Ecos del Cine mejicano

Una actriz: Maricruz Olivier

Sus inquietudes y sus puntos de vista sobre el cine moderno

Por Luis JARABA

Maricruz Olivier, la joven estrella del cine mejicano está considerada por crítica y público de aquel hermano país como la mejor y la más culta actriz. Ciertamente, su talento y extraordinaria sensibilidad le dan derecho a ocupar este lugar. Cuando se le pregunta su opinión respecto al cine mejicano, Maricruz contesta:

—Creo que todos debemos pugnar por un mejoramiento en nuestras ramas artísticas. Méjico es un país joven que llegará a elevarse a la categoría de los grandes pueblos amantes de la cultura y el perfeccionamiento. Habrá de lograrlo, porque tiene una base sólida en principios e ideas y porque hay entre sus gentes dedicadas al arte, personas capacitadas para conseguir una dignificación en materia artística, que será definitiva para nuestra propia cultura.

La intérprete de excelentes películas aztecas, como «Teresa», «Quince primaveras», «Sol en llamas», «Todos son mis hijos», «Orquídeas para mi esposa» y «Chicas casaderas», entre otras, tiene en perspectiva el rodaje de dos nuevos films: «Los novios de mis hijas» (en rodaje) y «La estudiante».

—Ambas —dice, refiriéndose a estos dos últimos títulos— son buenas películas y existe la intención de hacer de ellas producciones ambiciosas y de verdadera categoría. Sin embargo, es importante señalar que tanto una como otra son películas destinadas a agradar al público y su carácter es netamente comercial. No sé cómo piensan los demás, pero para mí es absolutamente indispensable la realización de un cine comercial, teniendo en cuenta que el cine, además de arte, es industria y sólo podrá subsistir a base de films que dejen dinero y que permitan la realización de películas de concurso.

Interrogada sobre la tendencia modernista del cine, la actriz señala:

—El cine modernista es maravilloso y tratar de decir algo a base de imágenes y simbolismos es verdaderamente artístico. Desgraciadamente, algunos realizadores han llevado esos efectos a tales exageraciones que a fin de cuentas, cuando terminan sus películas ni ellos mismos comprenden lo que quisieron decir. Esta clase de cine me parece completamente negativa, ya que el público empieza a acercarse al cinematógrafo en busca de cultura y queda mal impresionado por una serie de escenas sin principio ni fin, de las cuales no logra sacar ninguna conclusión de altura. Entre los realizadores modernos, mi favorito es Federico Fellini y ojalá algún día tuviese la oportunidad de trabajar a sus órdenes.

También Maricruz Olivier tiene su opinión sobre el teatro y sobre la evolución que ha sufrido.

—El teatro ha sufrido una evolución externa —asegura—, porque en su interior, los problemas que estudia son los mismos. El llamado modernismo en el teatro no es más que la forma actual como los escritores de nuestra generación conciben nuestros problemas y si algunos se han permitido presentarlos con alguna brusquedad lo han hecho sólo con el deseo de causar impresiones profundas en la mayoría de la gente, que empieza a ver al igual que en el cine, a considerar el teatro como una diversión popular.

Maricruz Olivier, que ha viajado mucho ha sido reconocida por la crítica y públicos de otros países, aparte del mejicano. Nuestra última pregunta, que se refiere al futuro del hermano cine azteca es contestada por la actriz con estas palabras:

—Por cuestiones de raza, de historia y de patriotismo, no permitiremos que nuestro cine retroceda. Méjico tiene en las venas la sangre de cada uno de los realizadores y sin duda será esa misma sangre la que redundará en un anhelo de superación que nos permitirá lograr lo mejor de nuestra historia. Hay que ir con nuestra mejicanidad y nuestro arte por banderas.

NOTICIARIO

"CANTINFLAS" INTERPRETARA EL PAPEL DE UN PARROCO RURAL

Méjico.— El popular cómico Mario Moreno "Cantinflas", que en la actualidad se encuentra rodando "El Padrecito", ha declarado que así como en otras película ha tratado de rendir homenaje a distintas personas, en ésta trata de manifestar la admiración por la labor de los sacerdotes rurales. "Quiero ensalzar los valores humanos de estas personas —ha dicho Mario Moreno— que se han consagrado al servicio de Dios y de las almas".—(PA).

"THE LONG SHIPS", UNA VISION DESLUMBRANTE DE LA ERA DE LOS VIKINGOS

Con motivo de celebrarse el 40 aniversario de Columbia Picture International, su vicepresidente ejecutivo, Mr. Mo Rothman, manifestó, después de haber visionado en Nueva York la espectacular producción de Irving Allen "The Long Ships", en 70 mm., Tehnirama y Technicolor, que "era la película máxima del año máximo de Columbia".

La época fastuosa y aventurera de los vikingos, aparece en todo su esplendor en esta película dramática y de acción vibrante en la que interviene un reparto estelar de fama mundial, encabezado por Richard Widmark, Sidney Poitier, Russ Tamblyn, Rosanna Schiaffino, Beba Loncar (la B. B. yugoslava), Oscar Homolka y Edward Judd, bajo la dirección de Jack Cardiff.

Mr. Rothman también manifestó que consideraba este film como un éxito de taquilla universal. Su estreno mundial, acompañado de un lanzamiento publicitario excepcional, se celebrará en Londres, en este mes de Marzo.

RICHARD HARRIS SE INCORPORA AL REPARTO ESTELAR DE "MAJOR DUNDEE"

El estupendo actor británico, Richard Harris, que alcanzó el estrellato con las películas "This Sporting Life" y "Rebelión a bordo", ha firmado un contrato con Jerry Bresler para actuar junto a Charlton Heston en la película de Columbia "Major Dundee".

El rodaje de esta gran producción, en color y Panavisión, comenzó el 30 de Enero del corriente año, y su argumento se basa en uno de los sucesos más sangrientos que ocurrieron en los últimos meses de la guerra civil norteamericana: la destrucción del tercer Cuerpo de Caballería, por el jefe Apache, "Sierra Charriba", cuya persecución y captura, en el film, corre a cargo del oficial confederado Ben Tyreen (Richard Harris).

Recordamos a nuestros lectores que en el Festival de Cannes de 1963, Richard Harris obtuvo el premio al mejor actor por su actuación en "This Sporting Life" y recientemente ha trabajado en Italia, en el film de Antonioni, "El desierto rojo".

KING RAT

Hollywood.— Columbia Pictures ha firmado un contrato en exclusiva con el productor James Woolf, por el cual éste se incorpora a la lista de los grandes artífices de la industria cinematográfica, y realizará sus películas para su distribución por Columbia.

El primer proyecto en el programa de Woolf, es llevar a la pantalla el best-seller de James Clavell, "King Rat", una dramática narración de la segunda guerra mundial. El film se rodará en Hollywood, y sus exteriores en el Rancho de Columbia. Woolf ha salido para Londres con objeto de entrevistarse con el director Bryan Forbes, autor también del guión y ambos regresarán a Hollywood a mediados de Febrero. Se calcula que el rodaje del film comenzará a finales del próximo verano.

Según las condiciones del contrato, las personalidades más relevantes que trabajaban con Woolf, actuarán ahora a las órdenes de Columbia; entre éstos, el director Jack Clayton, la actriz Sarah Miles y el joven y célebre actor, Terence Stamp.

James Woolf ha colaborado en innumerables películas de éxito universal, como "Moulin Rouge", "La reina de Africa", "Room at the Top" y "La habitación en forma de L", presentada en el último Festival de San Sebastián, al que acudió también, su protagonista, la gentil Leslie Caron.

Con "Cleopatra" se espera obtener una recaudación de 3.300 millones de pesetas

"Con la cifra de alquileres que se espera obtener en todo el Mundo, o sea, 55 millones de pesetas), "Cleopatra" será una de las cuatro películas más taquilleras en la historia de la cinematografía.

Estas declaraciones fueron hechas por Darryl F. Zanuck, presidente de la 20th. Century-Fox Corp., en el transcurso de una conferencia de Prensa celebrada en la sede social de la Compañía, en Nueva York, en la que él y Seymour Poe, vice-presidente ejecutivo de la firma, dieron informes estadísticos detallados respecto al progreso de "Cleopatra", y la situación financiera de la Fox.

Zanuck comunicó que los beneficios esperados para 1963 representan un aumento de 49 millones de dólares (cerca de 3.000 millones de pesetas) en relación al año anterior. Basándose en este impresionante giro favorable experimentado en la "salud" financiera de la Compañía, Zanuck anunció que la Fox va a producir 41 películas de gran calibre presupuestario, durante 1964 y 1965.

Refiriéndose una vez más a "Cleopatra", Zanuck señaló que "es nuestra intención poner las cosas en claro de una vez para siempre con respecto a esta película, para que todos puedan juzgar por sí mismos si, en efecto, "Cleopatra" es o no un gran éxito". Y añadió: "Con toda certeza, el rumor más extendido ha sido que la vida o la muerte de esta Compañía depende de esta cinta. Pues bien, nuestra reunión de hoy demostrará concreta y definitivamente que "Cleopatra" no es más que un factor importante en nuestra economía y en nuestras esperanzas". A continuación facilitó las cifras arriba recogidas.

Por último, Zanuck dio informes detallados de las 26 grandes producciones en curso de iniciarse, entre las que descuellan las siguientes:

"The sound of music" (El sonido de la música), de los compositores Rodgers y Hammerstein, interpretada por Julie Andrews y Christopher Plummer, e iniciándose el rodaje el 26 del actual mes.

"Those magnificent men in their flying machines" (Aquellos hombres magníficos en sus máquinas voladores), con un gran reparto, encabezado por Susannah York, Fernandel, Britt Ekland, Terry Thomas, Robert Morley, Alberto Sordi y James Fox. El 11 de Mayo es la fecha señalada para la primera vuelta de manivela.

"The agony and the ecstasy" (La agonía y el éxtasis), cuyo rodaje se iniciará en Roma, el primero de Julio, con Charlton Heston y Rex Harrison.

"Goodbye, Charle" (Adiós, Charlie), con Tony Curtis y Debbie Reynolds.

"John Golgfarb please como home" (John Goldfarb, por favor, vuelve a casa), con Shirley Mac Laine.

"Erasmus with freckles" (Erasmus con pecas) con James Stewart.

"A high wind in Jamaica" (Viento de altura en Jamaica) con Anthony Quinn.

55.000 pesetas en el concurso de carteles convocado por la Confederación Española de Cajas de Ahorros

La Confederación Española de Cajas de Ahorros, convoca un Concurso de Carteles de Propaganda del Ahorro, para seleccionar el que haya de ser utilizado en toda España, por la Confederación y por las Cajas confederadas, en la campaña del XL Día Universal del Ahorro, 31 de Octubre de 1964, festividad dedicada en todo el Mundo a la difusión de la práctica del ahorro y a la exaltación de las beneficiosas consecuencias que del mismo se derivan.

En este Concurso se establecen tres premios de 30.000, 15.000 y 10.000 pesetas respectivamente. La dimensión de los carteles será de 100 centímetros de alto por 70 centímetros de ancho. Sin sobrepasar este tamaño, debe destinarse una franja inferior de 12 centímetros de alto a la rotulación siguiente: "Confederación Española de Cajas Generales de Ahorro". En la parte restante y superior a dicha franja del cartel, destinada a la representación artística que cada concursante conciba, deberán indicarse también las rotulaciones "31 de Octubre", "XL Día Universal del Ahorro". Los concursantes tienen libertad plena de utilizar o no el "slogan" oficial que rige en la propaganda de la Confederación Española de Cajas de Ahorros: "Familia que ahorra, familia feliz", y, en consecuencia, libertad también para inspirarse o no en un motivo que tenga relación con este "slogan", bien entendido que de no utilizar esta frase publicitaria, no se puede poner ninguna otra; se podrá emplear un máximo de cuatro tintas y el procedimiento que los artistas consideren oportuno, debiendo presentarse los carteles obligatoriamente montados en su correspondiente bastidor.

Todos los originales ostentarán un lema en el propio cartel y se entregarán acompañados de un sobre cerrado, en cuyo exterior, junto con el oportuno lema, deberá hacerse constar: "Para el Concurso de Carteles de la Confederación Española de Cajas de Ahorros". En el interior del sobre, en una cuartilla, figurarán el nombre, apellidos y domicilio del autor con su firma. La entrega de los carteles deberá hacerse en las Oficinas de la Confederación Española de Cajas de Ahorro, Alcalá, 27, Madrid—14, antes de las doce horas del día 20 de Abril de 1964. Todo aquel que desee conocer las Bases completas concernientes a este Concurso, puede dirigirse a la Confederación Española de Cajas de Ahorros en el domicilio arriba indicado, quien gustosamente se las facilitará.

Fracasan los esfuerzos para un acuerdo entre EE. UU. y Panamá

Hoy sale De Gaulle en viaje a Méjico

Nueva petición para que a Perón se le permita volver a Argentina

París. — El presidente De Gaulle saldrá para Méjico mañana, a las quince, hora local, en visita oficial de cuatro días.

PETICION

Buenos Aires. — El partido de la unión popular ha pedido al Gobierno que permita la entrada en el país del ex-presidente Perón.

El grupo neo-peronista sugiere también la idea de celebrar un plebiscito sobre el retorno de Juan Domingo Perón a Argentina.

NACIONALIZACION

Río de Janeiro. — El presidente Goulart ha ordenado la nacionalización de los últimas seis compañías petrolíferas que quedaban en la nación.

Ante cien mil trabajadores congregados en una gran plaza de esta capital, el presidente declaró: "Las refinerías pertenecen ahora al pueblo brasileño"...

FRACASO

Washington. — Los esfuerzos por negociar una solución a la disputa entre los Estados Unidos y Panamá, han fracasado virtualmente según círculos generalmente bien informados.

TOROS

CONFERENCIA DE LA ESCRITORA ADELAIDA FELIX, EN LISBOA

Lisboa. — En el centro taurino "Sector uno" ha pronunciado la escritora Adelaida Félix una conferencia sobre el tema "Horizontes de España", en la que trató sobre la pintura taurina española, trazando las biografías de Zulcaga, Roberto Domingo y Pablo Picasso.

Al final de su disertación, la oradora fue muy aplaudida y saludada por don Pedro Rocamora, agregado cultural de la Embajada de España en Lisboa, quien la obsequió con una artística placa de plata.

DONATIVO DE "EL CORDOBES" PARA EL MONUMENTO A "JOSELITO"

Córdoba. — "El Cordobés" ha entregado al Duque de Pinohermoso cincuenta mil pesetas, con destino a la suscripción abierta para erigir un monumento a "Joselito", en Gelves.

Clausura del Congreso Sindical

(Viene de primera página)

nuestros veinticinco Sindicatos nacionales, de nuestras provincias, de nuestros pueblos. Acabamos de escuchar las mociones presentadas, unas aprobadas por el Congreso en pleno y otras sometidas a la comisión permanente para que las estudie y resuelva y os de cuenta de las resoluciones que tome. Tened la completa seguridad de que todas ellas serán convenientemente analizadas y a través del órgano permanente que nos ha de representar en estos dos años hasta la próxima reunión del Congreso, trataremos de acumular vuestros pensamientos y de poner en marcha vuestras inquietudes en cada uno de los problemas que habéis señalado".

El señor Solís dijo, dirigiéndose a los congresistas: "Vosotros indicábais que nuestro Gobierno debería aprovechar esta oportunidad y este momento para hermanarnos más, porque no basta que estemos hermanados en nuestros Congresos y en nuestros Sindicatos, si no estamos también hermanados en la empresa y aquí, precisamente, nacen las discordias y las separaciones que luego tenemos muchas veces que superar a través de nuestros órganos asociativos."

DISCURSO DE MUÑOZ GRANDES

Seguidamente, entre una gran ovación, tomó la palabra el vicepresidente del Gobierno, capitán general señor Muñoz Grandes, quien dijo:

"En las tareas que aquí se han realizado y en las que habéis puesto toda vuestra inteligencia, vuestra honradez y, naturalmente, una pasión encendida, habéis llegado a unas conclusiones que yo os prometo solemnemente que el Gobierno estudiará con el mayor afán y cariño. El Gobierno que tiene la legítima aspiración de mejorar su economía y también paralelamente imponer los altos deberes de la justicia social. Esa es nuestra bandera: la de la justicia social que un día, por torpeza de unos e inconfesable egoísmo de otros, quedó tirada en medio del arroyo y nos la arrebató el comunismo. Ese es nuestro deber ahora. Recuperarla y enarbolarla con gallardía y el que no tenga alma para seguir ese camino duro que nuestro deber de cristianos y españoles nos impone, ¡atrás!; ese no puede formar en las filas de Franco. (Grandes aplausos).

Después de referirse a los temas tratados en el pleno del Congreso, dijo que el lema social fundamental de nuestro Movimiento "era más pan para el que menos tiene, más justicia para el que más la necesita y, sobre todo, más unión entre todos los hombres que componemos el trabajo de España. (Grandes aplausos). Teníamos un problema importante, interno, pero uno de los problemas sobre los que se había debatido más sobre los que se habían fijado los medios de información, uno de los problemas que para muchos era fundamental: el que hemos llamado "Desarrollo sindical". Nosotros hemos tenido —lo hemos dicho desde el primer momento— una decidida intención de perfeccionamiento. Recordad cuánto se ha hecho en estos años, aquellos primeros Sindicatos donde un grupo de hombres constituían sus juntas; aquellas comisiones reguladoras que transformamos en Sindicatos. Recordad la aparición de las primeras elecciones sindicales sociales, nuestros primeros congresos de trabajadores, nuestros primeros Consejos sindicales y recordad también vuestras primeras elecciones sindicales que no fueron en aquel momento por todos comprendidas, pero que, sin embargo, sentaron un jalón de arranque de nuestra Organización sindical; incorporaron a miles de hombres a los cuadros directivos y dieron autenticidad y trajeron salud para nuestra Organización. Y el montaje de nuestras Juntas Económicas, donde cuatro mil hombres, por vosotros designados, contribuyen a la administración de nuestros fondos y al montaje de los Patronatos que rigen las diversas instituciones que vamos estableciendo y así vemos cómo la Organización Sindical, con recursos muy inferiores a los que necesita para su desarrollo suple esos recursos con recursos propios, a través de nuestra acción asistencial que gravita sólo en un veinte por ciento sobre las cuotas sindicales y el resto se mantiene por sí".

"Señores empresarios, señores técnicos, señores obreros. Sí, señores obreros, porque en el siglo XX, en el año de 1964, que ahora corre, el señorío no puede ser monopolio exclusivo de los que atesoran riquezas. Es también de los que en lo más hondo de sus entrañas, guardan una conciencia limpia, una fe ciega en los destinos de la Patria y un espíritu de trabajo que les lleva a procurar no sólo su propio bienestar sino el de todos los que con él conviven. Es preciso que todos nos unamos en apretado abrazo para levantar a España a la que tanto queremos y que por quererla sufrimos mucho y nunca estamos satisfechos. Queremos más, mucho más, hasta lograr que la tranquilidad y la alegría reinen en todos los hogares de España, para que así nuestro país, por su fe en Dios, por el elevado concepto que tiene del honor y por el valor y espíritu de trabajo de sus hijos, ocupe en el concierto de las naciones el puesto que en derecho le corresponde. (Grandes aplausos). Volved a vuestros campos y a vuestras ciudades y trabajad si cabe con más entusiasmo que nunca. No perdáis la fe y tened confianza. Yo os lo pido. Y trabajad con tranquilidad que un Gobierno generoso, sereno y fuerte asegura que nada podrán hacer los que pretenden mancillar el honor de la Patria.

"Y a vosotros, extranjeros, que habéis tenido la gentileza de acompañarnos en estos días del Congreso Sindical, os saludo con la mayor cortesía y respeto y os ruego que al volver a vuestros países digáis todo cuanto aquí habéis presenciado y añadáis que España, que no quiere ni puede ser esclava de nadie más que de su propia conciencia, tiene el firme deseo de amistad lo más estrecha posible, no sólo con sus vecinos, cuyos lazos de amistad queremos reforzar cada día más, sino con todas las naciones de la Tierra. Nuestro esfuerzo final va encaminado a lograr la paz, la paz que es anhelo supremo de todos los pueblos que quieren marchar a la cabeza de la civilización y del progreso. Trabajadores de todas clases, españoles, tengo fe ciega en mi raza y por ello tengo fe ciega en vosotros. ¡Arriba España!

Grandes aplausos de todos los congresistas, puestos en pie, y gritos de "¡Franco, Franco, Franco!", acogieron estas palabras.

Finalmente, el capitán general señor Muñoz Grandes declaró clausurado el tercer Congreso Sindical. — Cifra.

MENTIS A FALSAS ESPECIES

Londres.—El ex-ministro Mr. Ness Edwards, miembro laborista de los Comunes que encabeza la delegación de observadores británicos asistentes al Congreso Sindical español, declara haber sostenido conversaciones sobre supuestas detenciones de mineros asturianos a raíz de los conflictos laborales del pasado año.

Según el corresponsal en Madrid del "Daily Telegraph" el señor Edwards añadió que no podía hacer comentarios sobre el asunto pero de su declaración se desprende que los líderes sindicales españoles y los tradeunionistas británicos se mantienen en contacto sobre el problema.

La información, que aparece en la primera página del diario, añade que otro miembro del grupo británico, Mr J. Crawford, miembro del consejo de las Trade Unions ha revelado, asimismo, que él y sus colegas han tenido ocasión de conversar con un representante de los mineros españoles quien les aseguró que no hubo ningunos malos tratos a los mineros.

De los cien o más mineros detenidos el pasado verano —añadió Mr. Crawford— con la excepción de once todos han sido puestos en libertad.

La información de tan autorizadas voces viene a dar así un rotundo desmentido a las especies que se hacían circular en Inglaterra por determinados círculos especialmente comunistas cuyo órgano "Daily Worker", aunque recoge esta mañana la asistencia de la delegación británica al Congreso Sindical se guarda muy bien de referirse a las declaraciones de los señores Edwards y Crawford.

Extraordinaria actividad de Radio Vaticana durante 1963

Ciudad del Vaticano. — Trescientos cincuenta Cardenales, arzobispos y obispos de diferentes países se han dirigido a sus fieles durante la segunda sesión conciliar a través de las emisiones especiales de Radio Vaticano, según informa la memoria anual de las actividades de la Santa Sede en 1963.

La actividad de Radio Vaticana durante el pasdo año fue muy intensa, ya que 1963 se caracterizó por numerosos acontecimientos históricos que dieron lugar a emisiones extraordinarias. La enfermedad de Juan XXIII, su muerte, la elección del nuevo Pontífice y el Concilio, principalmente, obligaron a la emisora vaticana a realizar un considerable esfuerzo para asegurar su asistencia técnica a los 27 organismos radiofónicos de distintas nacionalidades que estuvieron presentes en Roma por estas circunstancias.

Respecto a los programas semanales, Radio Vaticana ha difundido un total de 368, de los cuales 231 estuvieron dedicados a Europa, 47 a Africa, 42 para América, 22 para Asia, 14 a Oceanía y 12 de carácter general. (PA).

Compraría finca

Siembra de secano o de pastos. Dirigirse con información de situación exacta, extensión, detalle de edificios, precio y además datos al Apartado 1.009 de BILBAO.

Primera visita de un Papa a la Giudad Universitaria de Roma

S. S. Paulo VI celebró ayer una misa distribuyendo la comunión pascual

Ciudad del Vaticano. — El Papa ha celebrado esta tarde una misa en la capilla de la Ciudad Universitaria de Roma y ha distribuido la comunión pascual a los estudiantes. Es la primera vez que un Pontífice visita el centro universitario romano, cuya capilla fue construida hace 30 años, a instancias del que sería más tarde Papa con el nombre de Paulo VI, cuyo apostolado se consagró, entonces y ahora, a la juventud universitaria.

Su Santidad fue aclamado por los estudiantes a los que, durante el Evangelio, dirigió la palabra.

El problema de Chipre

(Viene de primera página)

en las fuerzas de las Naciones Unidas, ha comenzado ya el reclutamiento de voluntarios que saldrán para la isla mediterránea dentro de dos o tres semanas aproximadamente.—Efe.

FINLANDIA MANDARA TROPAS

Helsinki. — Sin precisar, de momento el numero de soldados, Finlandia anuncia que enviará a Chipre un contingente de tropas para las fuerzas de las Naciones Unidas.

E IRLANDA

Dublín.—Un primer contingente irlandés se dispone a salir para Chipre, con el fin de preparar la llegada del resto de fuerzas irlandesas destinadas a la isla mediterranea.

¿INGLESES TAMBIEN?

Londres.—Las tropas inglesas de Chipre pudieran ser situadas desde hoy bajo el mando de las Naciones Unidas.

Esta eventualidad así como la evolución de la situación en Chipre y los progresos realizados para constituir un cuerpo de fuerzas pacificadoras de las Naciones Unidas, han sido el objeto de un Consejo de ministros celebrado bajo la presidencia de sir Alec Douglas Home.

El Gobierno inglés ya había dado a entender que permitiría que unos tres o cuatro mil hombres de su contingente en Chipre fueran incorporados a los "cascos azules".

NOTA DE KRUSCHEF A TURQUIA

Ankara.— Una nota del primer ministro ruso, Kruschef, apremiando para una solución pacífica de la crisis de Chipre, ha sido entregada hoy al primer ministro turco, Ismet Inonu, por el embajador soviético en esta capital.—Efe.

SATISFACCION EN ANKARA

Ankara.—Se respira hoy satisfacción después de la decisión de U Thant de enviar lo antes posible los primeros destacamentos de una fuerza internacional a Chipre y en los medios políticos se afirma que la actitud firme y decidida del Gobierno turco ha dado sus frutos.

EL REY CONSTANTINO LLAMO A JOHNSON

Atenas.—El Rey Constantino intentó sin éxito conferenciar telefónicamente con el presidente Jonson, la pasada noche, según ha declarado un portavor del Gobierno griego.

La llamada del Rey a la Casa Blanca fue hecha cuando todavía parecía inminente una invasión turca de Chipre.

El presidente "se hallaba ausente" y la conversación no pudo celebrarse.

En Washington se cree que el presidente se encontraba de viaje por las zonas inundadas en Estados Unidos.

INTERVINO EL JEFE DE LA NATO

Atenas.—Un comunicado del Ministerio griego de Defensa revela, esta noche, que el general Lemnitzer, comandante en jefe de las fuerzas de la NATO, ha intervenido a instancia de Grecia ante el jefe del Estado Mayor turco, en el momento más crítico del conflicto chipriota, para que Turquía se abstenga de toda intervención en Chipre.

Al poner al corriente de estas decisiones, el ministro griego ha añadido: "Los recientes sucesos que han tenido lugar en Chipre a costa de la población griega, han sido explotados por el Gobierno de Ankara con el objeto de anular la decisión internacional tomada por la ONU. Siento constatar que, entre los turcos, no existe la menor traza de «mentalidad NATO» y de comprensión hacia esta organización".

PREOCUPA A GURSEL LA INTERFERENCIA RUSA

Ankara.—El presidente de la República de Turquía, general Cemal Gursel, ha advertido que el problema de Chipre podría conducir a la tercera guerra mundial, en razón de que Rusia se ha complicado en el conflicto que ensombrece a esta isla mediterránea.

El primer mandatario otomano ha manifestado a los periodistas que los greco-chipriotas han vuelto sus ojos a la URSS en busca de apoyo.

"Por ello —afirmó el general Gursel— una tercera guerra mundial pudiera estallar, pero nosotros no seríamos los responsables de ella".

En medios autorizados se ha hecho observar con satisfacción la continuada calma que se mantiene durante la presente jornada en la isla de Chipre, después de la advertencia dirigida ayer al jefe de este Estado insular, Makarios; pero, al tiempo, se ha puesto de relieves que Turquía todavía se reserva el derecho de intervenir, con arreglo a lo estipulado en los tratados de independencia —aún en vigor—, si se producen nuevos hecho sangrientos antes de que la fuerza de las Naciones Unidas actue efectivamente en el territorio chipriota.

Las veinticinco unidades de la flota turca, fondeadas frente al puerto de Iskenderun continuan dispuestas a hacerse a alta mar, mientras que los efectivos de la división pentómica continúan a bordo.

Por el momento, se mantiene el estado de alerta y las unidades de la flota continuan en este puerto hasta nueva orden.

El tiempo

Madrid. — Durante la pasada noche se registraron precipitaciones intensas en Galicia y débiles en puntos de la costa cantábrica y cuencas del Duero y Tajo. Durante el día de hoy, las precipitaciones han afectado a toda la vertiente atlántica y puntos de la cuenca del Ebro y Cataluña. Han soplado vientos fuertes de componente Oeste. Las temperaturas se han mantenido suaves.

Predicción para el domingo día 15: Mejoría general del tiempo en toda la Península, aunque continuarán las precipitaciones en Galicia. Riesgo de chubascos en ambas mesetas. Continuación del régimen de temperaturas suaves.

Temperaturas extremas de España: Máxima, de 27 grados en Murcia; mínima, de seis grados en Avila, Gerona y Soria.

Las de Madrid fueron de 15,3 grados a las 14,30 horas y de 9,8 grados a las 2,45.—Cifra.

España y el Mundo

(Viene de primera página)

dos hechos a suministradores franceses por parte de la empresa pública o privada española beneficiaria del crédito de proveedor. Estos pedidos se harán sobre bienes o servicios franceses o considerados como tales. El conjunto de los pedidos pasados en la misma fecha deberá alcanzar un mínimo de siete millones y medio de francos por proveedor.

Los pedidos formulados a los proveedores serán objeto de pagos a cuenta, cuyo importe en el momento de la entrega o prestación deberá alcanzar el 20 por 100 del valor de los bienes y servicios suministrados.

El préstamo del Tesoro francés al Gobierno español le permite refinanciar en beneficio de los compradores españoles el desembolso de los pagos a cuenta hechos a los suministradores franceses.

Los créditos de proveedores se autorizarán para diez años, como máximo, a partir de la fecha de la entrega de los bienes, prestación de los servicios o terminación de los montajes, cuando éstos hayan sido realizados bajo la responsabilidad de los suministradores franceses. Sus tipos de interés, variables, sobre todo según su duración, pero también según el suministrador, no serán superiores al seis por ciento (incluída la prima de seguro de crédito) sobre los saldos debidos.

El préstamo gubernamental se concederá por un plazo de quince años y tendrá un interés del tres por ciento anual, calculado sobre el importe de los saldos debidos.

A fin de determinar los proyectos que deben beneficiarse de la financiación privilegiada francesa, se crea una comisión mixta hispano-francesa, con sede normalmente en el Ministerio de Hacienda de Madrid, y cuando sea necesario, en el Ministerio de Finanzas y Asuntos Económicos en París.

La primera reunión de la comisión se celebrará en Madrid dentro de las seis semanas siguientes a la fecha del presente protocolo. Cada Gobierno designará para representarle en dicha Comisión los funcionarios de su elección en número de seis como máximo.

La Comisión mixta establecerá la lista de los proyectos que pueden acogerse a la financiación francesa. La iniciativa para presentar estos proyectos corresponderá por igual a ambas delegaciones. Solamente podrán beneficiarse, en definitiva, de la financiación privilegiada las operaciones que hayan sido aprobadas de común acuerdo por las dos delegaciones.

Con seis meses la Comisión mixta hará un informe a los dos Gobiernos sobre el ritmo y las condiciones de utilización de la financiación.

ASQUEROSA INTROMISION

París.—Los sindicatos socialistas de los países miembros del Mercado Común han celebrado una asamblea general en la sede de la UNESCO, en la que se ha reafirmado la actitud negativa de los socialistas con respecto a la posible asociación española a la Comunidad Económica Europea.

A esta maniobra de coacción política, realizada con el manifiesto propósito de ejercer presión en vísperas de que el Consejo de ministros del Mercado Común estudie la petición española de iniciar conversaciones con la comunidad, se suma un mitin organizado por una organización antiespañola, previsto para esta noche en la sala de la Mutualidad.

Entre los exiliados españoles residentes en la capital francesa, ha causado gran sorpresa y cierta irritación el hecho de que en la lista de oradores no figure ni un solo español y que los asuntos que afectan a España sean tratados por individuos cuya nacionalidad les obliga a enjuiciar los problemas de su propio país y no los de un Estado soberano, al que no están ligados por ningún vínculo.

El cosmonauta se cae en la bañera

Columbus (Ohío). — El astronauta John Glenn fotografiado con su esposa Annie, que le lee un telegrama del cuartel general de la Marina de los Estados Unidos. Glenn no sabe aún lo que tendrá que esperar para continuar su campaña electoral. Glenn resbaló en la bañera de su casa y recibió un fuerte golpe en la cabeza. El es candidato para las elecciones primarias como senador de los Estados Unidos, por el Estado de Ohío.—(F. Cifra)

Siguen las visitas del teniente general Samaniego

Ayer se despidió de Santander

Continúan las visitas de despedida del teniente general Samaniego y Gómez de Bonilla a las distintas plazas de la región militar, con motivo de su próxima entrega del mando de la Capitanía general por haber sido nombrado jefe de la Casa Militar de S. E. el Jefe del Estado.

Ayer, el ilustre soldado visitó Santander, despidiéndose de las autoridades en el curso de una recepción que se celebró en el Gobierno militar de la capital montañesa.

Mañana comenzarán los ejercicios en la Merced

Como en años anteriores, el Apostolado de la Oración ha organizado dos tandas de ejercicios espirituales, para señoras y caballeros, respectivamente, en la iglesia de la Merced, ambas dirigidas por el R. P. José Luis Pérez Rojas, S. J.

He aquí los respectivos horarios:

Para señoras. — Apertura, mañana, lunes, a las once de la mañana; días intermedios, once de la mañana y seis de la tarde; clausura, día 21 a las once de la mañana.

Para caballeros. — Apertura, mañana, lunes, a las ocho; días intermedios, a las ocho de la mañana y a la misma hora de la tarde; clausura, día 22, a las ocho y media de la mañana.

El día 26, a las once de la noche, habrá una solemne Hora Santa.

Diputados de representación sindical

Por primera vez dentro de las estructuras y organización de la Administración Local española, van a incorporarse a las Diputaciones provinciales diputados de representación sindical. Es este un hecho natural que confirma plenamente el sentido realista de una política que tiende a perfeccionar los sistemas orgánicos del Estado en cualquiera de sus múltiples esferas y estamentos.

En momento oportuno, el legislador tuvo buen cuidado de hacer llegar a hombres que representan, plenos de autenticidad, a esos sectores económicos, sociales y profesionales del mundo del trabajo, al Consejo del Reino y a ocupar escaños en las Cortes y en los Ayuntamientos de la nación; se preocupó de que estos mismos representantes de los encuadrados en la Organización Sindical se incorporasen a las Juntas de Gobierno y comisiones de distintos organismos y entidades cuyos servicios públicos afectan directamente a los intereses de empresarios y obreros.

Era, pues, llegado el momento de que la Organización Sindical estuviera presente en las Diputaciones provinciales. El Decreto de 22 de Febrero último, por el que se convocan elecciones provinciales, abre una nueva etapa en esa cálida y resuelta participación que los Sindicatos tienen en las tareas del Estado.

A nadie pasarán desapercibidas las especiales características que distinguen la misión que cumple desarrollar a los diputados representantes de los Ayuntamientos de la provincia agrupados por partidos judiciales y a los diputados que ostentan la representación de las Corporaciones y entidades económicas, culturales y profesionales radicantes en esta misma provincia. Sus normas de actuación en las resoluciones y determinaciones de la Corporación provincial, están perfectamente definidas, como lo están asimismo las que corresponden a todos los diputados en conjunto y corporativamente.

También el diputado de representación sindical, aisladamente considerado, tiene una significación propia y su misión es igualmente clara y terminante.

Los diputados sindicales, elegidos por voluntad de los que se encuadran en la Organización, al incorporarse a la vida activa de la Diputación, representan en un sentido amplio y general, los intereses económicos, sociales y profesionales de las gentes que integran las distintas regiones y comarcas de la provincia, cuando tales intereses tengan relación directa con otros de carácter netamente provincial. Representan, por tanto, todo aquello que significa trabajo y producción, cuyos problemas, paralelos a los específicamente provinciales, han de ser resueltos corporativamente y con unidad de criterio por parte de los diputados que forman los distintos grupos: representantes de los Ayuntamientos, por partidos judiciales, representantes de las Corporaciones y entidades económicas, culturales y profesionales y representantes de los Sindicatos.

Este diputado de representación sindical, al defender dentro de la Diputación los intereses de sus representados, cumple con la doble misión de atender, por un lado, las exigencias económicas, sociales y profesionales de tales representados y, por otro, las necesidades impuestas por un problema o gestión determinada que diariamente y en la esfera provincial surgen en la vida de los pueblos y de las ciudades.

Carlos BLANCO

Chinchilla intercontinental

GRANJA

Vendemos chinchillas graduadas y pedigree, a precio del Mercado Internacional, compramos las crías a 5.000 pesetas.

Seguro de vida y fecundidad con asistencia veterinaria gratuita.

FACILIDADES DE PAGO

Delegado-veterinario:

ABEL GOMEZ

Calle Laín Calvo, 22, 4.°

BURGOS

Reciba todos los días en su domicilio

Diario de Burgos

Para ello suscríbase remitiéndonos este boletín

D. .....

Calle ..... núm. .....

Piso ..... Mano .....

Localidad residencia .....

Desea suscribirse a DIARIO DE BURGOS a partir del día (1) ..... del mes de ..... de 1964 por ..... (mes, trimestre, semestre, año).

(1) Las suscripciones comienzan 1.° y 15 de cada mes.

PRECIOS DE LA SUSCRIPCION

Capital: 45 ptas. al mes

Fuera de la capital: 135 ptas. trimestre

270 ptas. semestre y 540 ptas. año.

Ruby, a la silla eléctrica

(Viene de primera página)

abogados de la defensa, "que podrán prolongarse un año o dos", según declaró el "sheriff".

DECLARACION DE LA MADRE DE OSWALD

Tejas (Estados Unidos). — La señora Margarita Oswald no es partidaria de la pena de muerte. Al enterarse de la condena de Jack Ruby, confesó que hubiese preferido cadena perpetua para el asesino de su hijo, Lee Harvey Oswald, "porque creo que fue asalariado para matar a mi hijo y privarle de procesamiento". No oostante, la madre del presunto asesino del presidente Kennedy, que esperaba la resolución del veredicto en un café próximo al tribunal, no se ha mostrado "sorprendida" al ser informada de que Jack Ruby había sido condenado a muerte. "Creo, manifestó, que el jurado ha hecho lo que ha juzgado mejor".

Mrs. Oswald declaró, posteriormente, que "seguirá llorando a su hijo", hablando en público y dando conferencias de Prensa.

El próximo 25 de Marzo participará en un coloquio televisado en Chicago.

A industrias interesadas

en Polos de Desarrollo, grupo financiero extranjero facilita créditos hasta un 85 % del valor nuevas instalaciones. Intereses reducidos. Amortización largo plazo.

Escriban, con datos concretos a "Grupo FINANCIERO". ALAS. Velázquez, 3. Sevilla.

DE LA OLIMPIADA DE ROMA AL TRONO DE ATENAS

Por VICTOR SANTANGEL

CAPITULO II

Un país devastado por la guerra como herencia

- Pablo I subió al trono cuando bandas comunistas invadían por todas partes el país
- Un millón menos de griegos y mil pueblos arrasados había dejado a su paso la guerra
- En un país pobre, los helenos viven de su genio para el comercio y la emigración

SE aproximaba la época en que Pablo podría regresar a su patria. Acompaña a su hermano, el Rey Jorge II en su triunfal regreso a Grecia en 1935. El Rey no tiene hijos y Pablo es el Príncipe heredero. En 1938 se casa con Federica Luisa Thyra Victoria Margarita Sofía Olga Celia Isabel Cristina, Princesa de Hannover, Duquesa de Brunswick y de Luneburgo. La ascendencia alemana de la Reina no agradó demasado a los ingleses, tradicionales amigos y protectores de Grecia.

El desagrado duraría muchos años. Se recuerda que, en la época de la segunda guerra mundial, Winston Churchill, con incorrección monumental, se dirigió a Federica en los siguientes términos: "¿Su Alteza no es de origen alemán?" Repuso la Princesa: "En efecto, soy nieta del Kaiser". Y, sin dejar de sonreir, añadió: "Mi padre hubiera sido Rey de Inglaterra si la Reina Victoria hubiese muerto antes de subir al trono". Churchill supo aguantar el golpe y repuso: "Me habían hablado del valor de Su Alteza, ahora veo que Su Alteza es también inteligente e ingeniósa".

NUEVO DESTIERRO

El Príncipe Pablo abandonó Grecia, siguiendo a su hermano, ante el avance de los ejércitos alemanes, con su esposa, la Princesa Federica, su hija Sofía, de dos años, y su hijo el Príncipe Constantino, recién nacido, con dirección a Creta, Pablo instaló a su familia en una casa blanca con columnas. Pero, al producirse la invasión de la isla por las unidades paracaidistas alemanas, hubieron de huir de nuevo en un destructor británico al puerto egipcio de Alejandría.

Después de una breve temporada de calma, se produjo el avance de las fuerzas de Rommel que amenazó, al corazón de Egipto. Ante la inseguridad de la situación, Pablo, que seguía participando activamente en las unidades combatientes griegas, aconsejó a Federica trasladarse a Johannesburgo en la Unión Sudafricana, donde nacería la Princesa Irene, la menor de sus tres hijos.

En 1944, con el hundimiento alemán en el frente del Este y en los Balcanas, parecía que la ruta de Grecia estaba abierta para el Rey Jorge y el Príncipe Pablo. Los ejércitos británicos, con el apoyo de las fuerzas combatientes griegas, ocupan el país, pero no por eso llega la paz a Grecia. Las distintas facciones se combaten duramente. Por un momento parece que los Schleswig Holstein perderán la corona de la misma manera que la ha perdido Pablo Karageorgevic de Yugoslavia.

Por otra parte, la política de Jorge II en el exilio no se había mantenido por encima de los partidos, como hizo, por ejemplo, Haakon de Noruega. Continuó su poco acertado papel de cabeza del partido realista.

Además, los alemanes habían dejado el país expoliado y devastado, con la moneda hundida y la economía en colapso. Se había desarrollado en el país una doble lucha contra el ejército ocupante: la de las guerrillas pro-comunistas y la de los núcleos de realistas. Ambas facciones habían de enfrentarse sangrientamente entre sí en una trágica guerra civil. Inglaterra apoyaba a los realistas, pero los comunistas recibían un activo apoyo de Tito y de Stalin.

El cambio de Gobierno, sucedido en Inglaterra, donde los laboristas se adueñaron del poder, había de favorecer a los izquierdistas. El régimen monárquico estaba en entredicho y la familia real no pudo cumplir su ardiente deseo de trasladarse inmediatamente a Grecia, donde se instaló un Gobierno provisional bajo la regencia del arzobispo Damaskinos.

REGRESO DE LA MONARQUIA

Grecia ardía bajo la guerra civil. Las fuerzas pro-occidentales se enfrentaban con las comunistas. Peradójicamente, esta situación permitió la vuelta de la monarquía.

En efecto, los ingleses habían impuesto la solución de que la cuestión constitucional griega se resolviese a través de un plebiscito en el cue se decidiría si el régimen que había de establecer en el país sería republicano o monárquico. Los monárquicos tenían gran fuerza en el país pero los efectivos republicanos no eran desdeñables.

El Rey Pablo de Grecia, seguido del por entonces "diacodo" Constantino, en el "jamboree" celebrado en Atenas el verano pasado.—(Foto Fiel)

En una situación de normalidad no hubiera sido fácil el triunfo de los monárquicos. Pero el deseo general de paz, después de tantos años de guerra general y civil, había impulsado a los griegos a buscar la paz por encima de todo. Habilmente los propagandistas de la monarquía hicieron prevalecer la idea de que o ésta se instalaba en Grecia o lo haría el comunimo. Muchos republicanos, que votaron por la vuelta de Jorge II, lo hacían en realidad contra el comunismo, pero el resultado fue el mismo y el pueblo griego adoptó el régimen monárquico por una aplastante mayoría. 1.100.000 votantes se inclinaron por el retorno del Rey y sólo 520.000 lo hicieron en contra.

Poco después de celebrado el plebiscito, el Rey Jorge II volvía, a Grecia. Pero la última etapa de su accidentado reinado fue breve: falleció como consecuencia de una crisis cardíaca, el 1.º de Abril de 1947. La población griega se negaba a creer la noticia, convencida de que algún indeseable había difundido esta inocentada de mal gusto en el día que se dedica tradicionalmente a las bromas en Grecia y en muchos otros países.

EL LEVANTAMIENTO COMUNISTA

Pablo I llegaba al trono 25 años después de la segunda abdicación de su padre, después de que habían reinado sus dos hermanos. Heredaba una situación catastrófica. La ocupación alemana había sido en Grecia una de las más crueles. Su población había disminuido en un millón de habitantes: más de mil pueblos habían quedado arrasados; la red de carreteras y ferrocarriles estaba casi totalmente destruida y el 80 por ciento de su flota mercante había desaparecido.

Las fuerzas comunistas del llamado Ejército Popular de Liberación Nacional (ELAS) se rebelaron contra las tropas reales y el ejército de ocupación británico. El alzamiento fue rápidamente sofocado, pero el 9 de Julio de 1947, ya reinando el Rey Pablo, fuerzas reclutadas en los países comunistas cruzaban las fronter. de Bulgaria, Yugoslavia y Albania, para apoderarse del país. Se trabó una verdadera guerra civil en la que las fuerzas nacionales, dirigidas por el General Papagos, que había sido jefe del Estado Mayor griego en la época de la famosa ofensiva de Mussolini contra Grecia, obtuvieron brillantes victorias, como la del Monte Grammos, pero no fueron capaces de acabar con la contienda.

En gran parte, la causa de este relativo fracaso residía en la inestabilidad política derivada de la atomización de los partidos en discordia. La situación política estaba tan descompuesta que incluso Norteamérica pensó en cortar la ayuda al país. En Noviembre de 1948 se inició una nueva ofensiva comunista que se extendió hasta las regiones centrales del Peloponeso. Nombrado generalísimo, el mariscal Papagos, organizó su respuesta en Agosto de 1949, que fue favorable por el hecho de que Tito, disgustado con Moscú, había retirado su apoyo a las fuerzas comunistas que operaban en Grecia. Las tropas rojas fueron totalmente aniquiladas, pero las luchas partidistas seguían amenazando al país. Este desconcierto continuaría hasta que, en 1952, el mariscal Papagos, retirado del ejército y encabezando una potente formación política, ganó las elecciones de manera arrolladora dando al país por primera vez después de la guerra una estabilidad.

ECONOMIA POBRE

Por otra parte, el Rey Pablo se encontraba enfrentado con la catastrófica situación económica del país. Grecia ocupa una posición geográfica privilegiada desde el punto de vista estratégico. Culturalmente fue el crisol donde se fundieron las concepciones europeas y las asiáticas. Ha sido un país, clave en la Historia. Pero desde el punto de vista de las riquezas naturales la naturaleza no se ha mostrado pródiga hacia la región helénica.

El 75 por ciento de su superficie son montañas. Sus fuentes de energía son escasas. Hay poca agua y el territorio rocoso. Atenas tiene un aspecto próspero, pero ello es en gran parte el resultado del activo comercio internacional sostenido por los hábiles negociates del país. El griego es muy trabajador, pero las posibilidades de empleo son bajas, lo que ha provocado un gran éxodo de trabajadores particularmente hacia Alemania.

Actualmente, su adhesión al Mercado Común Europeo permite contemplar con alguna esperanza el futuro, pero en los tiempos en que el Rey Pablo subió al trono la integración europea era apenas un sueño de algunos idealistas considerados como medio chiflados.

(Reportaje especial para agencia "Fiel". — Prohibida la reproducción).

Crónica meteorológica

Por José PASTOR DE LA CIERVA

La semana comenzó, meteorológicamente, con una de las clásicas "marzadas" o cambios de tiempo propios de este mes. "Marzo marcea" dice la gente refiriéndose a estos bruscos cambios de tiempo que coinciden, poco más o menos, con la época en que la Primavera empieza a aparecer. Tal y como sucedió al principio de la semana cuando, tras acabarse el temporal de lluvias comenzaba a lucir el sol y nos las prometíamos tan felices ante el aumento emprendido por las temperaturas, que daban al ambiente el tono delicioso de los días de Primavera. Pero el viento del NE de origen siberiano se encargó de sacarnos de nuestro optimismo, trayendo una ola de frío que, aunque de corta duración, nos trajo los rigores del Invierno que no habíamos padecido en Febrero, pese a su fama de turbulento y frío.

La ola de frío vino acompañada de nevadas en todo el cuadrante norteoriental de la Península, llegando a alcanzar la nieve la costa cantábrica, el interior de Galicia, toda la cuenca del Duero y llegó hasta los montes próximos a la costa de Levante y Murcia.

Durante esos días invernales de principios de semana, los termómetros cayeron profundamente, registrándose heladas intensas que alcanzaron entre 15 y 16 grados bajo cero en numerosos puntos del Pirineo, Cordillera Ibérica y Sierra central —observatorios de La Molina, Calamocha, Candanchú y Navacerrada— y, en cuanto a poblaciones se refiere, se registraron 9 grados bajo cero en Soria; 8 en Avila y Valladolid; 7 en Segovia, Daroca y Cuenca; 6 en León, Burgos, Salamanca, Huesca, Veruela, Zaragoza y Gerona; 5 en Guadalajara, Vitoria, Santiago de Compostela y Madrid y cuatro, también bajo cero, en Zamora, Palencia, Pamplona y Calatayud.

Afortunamente, la situación de frío duró poco y no llegó a profundizar mucho hacia el Sur, donde las lluvias fueron el meteoro dominante y las que protegieron las huertas de Levante y Murcia de los estragos del hielo. El aire templado y húmedo que se mantuvo sobre el tercio inferior de la Península empezó pronto a empujar hacia el N y desplazar el aire siberiano. Se estableció así una situación del SW mediante la cual el aire húmedo y templado de origen oceánico invadió el país, haciendo subir la temperatura hasta desaparecer totalmente las heladas y originar un temporal del SW que generalizó las lluvias en toda la vertiente atlántica y, en forma más esporádica e irregular, se extendió al Ebro y Cataluña.

Con este temporal de nieve en el Norte y de lluvias sobre el tercio Sur de la Península de los primeros días, y tuvo lugar después, los hidrometeoros acusan esta semana un índice superior a 30 litros de agua de lluvia por metro cuadrado de suelo en Galicia, región la más regada, donde destacan Santiago de Compostela, Pontevedra y Vigo, con más de 60 litros. Le siguen a la región gallega, en orden de pluviometría, el Cantábrico, Extremadura, La Mancha, Sudeste y Mediterráneo andaluz, con 20 litros; la meseta superior, Levante y Andalucía atlántica con 15; Centro y Ebro, con 10 y Cataluña, con 3.

En cuanto a pronóstico, es de esperar que el temporal de lluvias se prolongue aún. La situación en los niveles altos es poniente fuerte, con corrientes de aire notablemente intensas en los niveles altos, donde "el chorro" discurre por el Atlántico Norte, y sobre nuestras latitudes, con toda su fuerza. Por ello, las mejorías que se produzcan estos días, además de incompletas, serán transitorias, para volver las precipitaciones a renovarse tras los cortos descansos que se tome el tiempo.

Es probable, también, que el viento arrecie en ocasiones y sople con violencia. Pero ello no es extraño en este mes. Que "Marzo ventoso y Abril lluvioso, sacan a Mayo florido y hermoso".

EN EL X ANIVERSARIO DE LAMBRETTA ESPAÑOLA

Su consejo de administración, directivos, proveedores y concesionarios de ventas se trasladaron a Milán, sede de las fábricas Innocenti, S. G. en un reactor «Caravelle» fletado especialmente

Distinción a Lambretta con placa de honor y placa conmemorativa del alcalde de Milán al de Eibar

La entrega de la placa de honor a Lambretta española constituyó un emocionante acto en el que participaron la alta dirección de Innocenti, S. G. y la totalidad de la expedición.

El doctor Giuseppe Lauro, Administrador-Delegado y Director General de Innocenti, S. G., el señor Arriola, Presidente del Consejo de Administración de Lambretta, S. A., y su Director Gerente, señor Arana, presidieron el acto.

"Lambretta Locomociones, S. A.", es, de entre las doce fábricas mundiales que producen nuestras scooters, la más importante, por producción y por índice de integración nacional". Son palabras textuales del Doctor Ingeniero Luigi Innocenti, hijo del fundador de la gigantesca factoría milanesa y vicepresidente en funciones de la empresa "Innocenti, S. G.", expresadas en ocasión de la visita efectuada a Milán por un numeroso grupo de personal de Lambretta española integrado por el Presidente del Consejo de Administración, consejeros, alta Dirección, concesionarios y proveedores de toda España. Para este acto, conmemoración solemne del X Aniversario de la salida al mercado de la primera scooter española de esta marca, Lambretta Locomociones, S. A., fletó un avión especial a Milán. Un moderno "Caravelle" de "Alitala", que, con 76 pasajeros a bordo, ha llevado a la industria originaria un mensaje de adhesión, de reconocimiento, de simpatía, de todos los que de una forma u otra, contribuyen al engrandecimiento de la marca española. Ha sido el abrazo, la comunión de afectos, de las dos firmas Lambretta más importantes del Mundo: la italiana, origen de las restantes y la española, primera de entre las doce licenciatarias.

El "Caravelle" de "Alitalia" partió el pasado día 3 de las pistas del aeropuerto internacional de Barajas. El agregado comercial de la Embajada de Italia en Madrid, acudió a despedir a los expedicionarios. En vuelo, a nueve mil metros de altura, comenzó a respirarse ya una atmósfera de camaradería. Se llegó a Milán en hora y media, con buen tiempo y mejores augurios. En el aeropuerto de esta ciudad recibieron a los expedicionarios, entre otras personalidades, el Cónsul General de España en Milán, Sr. Conde de Altea y el Presidente del Club Lambretta de Europa, Señor Villoresi, antiguo campeón del mundo de automovilismo. Intercambio de saludos y felicitaciones a los directivos de Lambretta española por su décimo cumpleaños y por la forma tan airosa de celebrarlo. La expedición se alojó en un espléndido hotel de Milán —justamente, en el Hotel Splendido— y desde allí, a la mañana siguiente, se inició una visita a las fábricas Innocenti, S. G., gigantesco complejo industrial de más de un millón de metros cuadrados de superficie. Varios directivos de Innocenti, S. G. hicieron la función de guías en la larga visita a las instalaciones, compuestas de ocho grandes naves, de más de cuatrocientos metros de longitud cada una, donde se fabrican, además de las scooters Lambretta, los automóviles "Austin-Morris" y una variada gama de maquinaria pesada para múltiples usos.

El grupo español de Lambretta portador de un pergamino dedicado al Excmo. Sr. Alcalde de Milán, por su colega eibarrés fue recibido oficialmente y magníficamente obsequiado en el Palacio Comunal, sede del Ayuntamiento de Milán

El señor Arana, Director Gerente de Lambretta, hace la entrega oficial del pergamino

En el aspecto industrial y económico, Innocenti ocupa uno de los primeros lugares entre las importantísimas industrias italianas de scooters, automóviles y maquinaria pesada. Lambretta española puede estar orgullosa de ostentar licencia de una firma semejante.

Tras la visita; en el salón de actos del "Centro de Estudios", hubo intercambio de obsequios. El Administrador Delegado y Director General de Innocenti, S. G., hizo entrega al Presidente del Consejo de Administración de Lambretta Locomociones, S. A., de una placa de honor por el décimo cumpleaños de la marca española y por la eficiencia de su labor en pro del lambrettismo en estos dos lustros. El presidente Sr. Arriola, hizo entrega a su vez, al Doctor Ingeniero Giuseppe Lauro, de una placa que refleja el reconocimiento de toda la fábrica de Eibar a quienes en ellos depositaron su técnica y confianza. Luego, los concesionarios y proveedores que integraban la expedición, íntimamente asociados al acto, obsequiaron a la dirección de Innocenti, S. G., con objetos típicos de las regiones españolas de donde procedían. Efusión, cordialidad y optimismo en una reunión fraternal.

Por la tarde, asistencia al partido de fútbol, Inter-Partizan, donde el español Suárez, lució sus habilidades y sus gestos ante una galería repleta de "tifossi" y por la noche, en un lujoso restaurant, Innocenti, S. G. ofreció una cena de honor, que fue presidida por el Cónsul General de España en Milán, Sr. Conde de Altea y Vice-Cónsul D. Isu Elías, además de por altos dirigentes de dicha empresa y de Lambretta española.

Al día siguiente, en dos autobuses, visita turística a la ciudad, teñida de blanco por la nevada. Los principales monumentos como la Catedral de Milán, Galerías Víctor Manuel II, Castillo Sforzesco, el mural de la "Ultima Cena" pintado por Leonardo de Vinci, etc., desfilaron ante nuestros ojos, realzados su encanto por las explicaciones de dos guías expertísimos.

Al mediodía, en el Palacio del Ayuntamiento, recepción de gala a los expedicionarios con asistencia de numerosas personalidades.

Una placa conmemorativa del Alcalde de Milán al Alcalde de Eibar y un artístico pergamino de salutación de éste al de Milán, con discursos del Teniente-Alcalde, Doctor Cresppi, del Cónsul General de España, Conde de Altea, y del Sr. Arana, Director Gerente de Lambretta Locomociones, S. A. Abrazos, nuevas felicitaciones y un espléndido cóctel servido en los suntuosos salones de la Alcaldía, seguido de una visita al Museo de Arte situado en el propio Ayuntamiento, en el que se encuentran obras de Gauguin, Cezanne, Corot, Toulouse-Lautrec, etc. Y, por la tarde, excursión al Lago de Como, grisáceo como plomo por la niebla, la nieve y la lluvia después. Se aprovechó bien el viaje y pocos volvieron sin recuerdos de la afamada seda italiana, y como final de jornada, una cena apresurada para asistir puntualmente a la "Scala", para ver la representación de "Cavallería Rusticana".

Hubo día libre y unos lo aprovecharon para visitar la organización "Lambro-Motori", concesionaria de "Innocenti, S. G." para Milán y otros para efectuar sus compras en los elegantes comercios milaneses.

En el momento de la partida desde el aeropuerto milanés de Linate, recibieron los expedicionarios españoles la misiva de despedida del Vice-Presidente de la Compañía Sr. Luigi Innocenti, en la que entre otras cosas mencionaba: "Visité Eibar en los comienzos de Lambretta española, y estoy maravillado de sus progresos. Tienen, además, un futuro muy optimista. Con su actitud se honran como industriales conscientes y nos honran a nosotros. En verdad, estamos muy contentos".

Todos contentos. Alegría, ganas de volver a casa porque allí quedaron seres queridos y nostalgia, al decir adiós, desde el "Caravelle", mientras se degustaba una espléndida cena servida por atención especial de "Alitalia", a esa Milán que tan buena acogida dispensó a los españoles de Lambretta. Felicumpleaños...

Un grupo de la expedición Lambretta posa junto al "Caravelle" de Alitalia, a su llegada al aeropuerto de Linate (Milán)

Conferencia de D. Pedro Cantero

Versó sobre el tema «París, París, París»

Según estaba anunciado, el viernes tuvo lugar a las ocho de la tarde en el Club Universitario del S.E.U., la conferencia organizada por el Círculo de Burgos de la "Alianza Francesa de España" y que ilustrada con magníficas diapositivas, fue pronunciada por don Pedro Cantero, socio y consejero directivo del citado Círculo, sobre el tema: "París, París, París".

Tras una cordial y breve presentación hecha por don Próspero Gallardo, agente consular de la vecina República en nuestra ciudad, breve por cuanto el conferenciante es sobradamente conocido de todos los asistentes, comenzó el Sr. Cántero su amena charla relatando (en correcto francés) los recuerdos personales de su primer viaje a París.

Expuso después su conferencia y distribuyó las diapositivas disponibles, según sus gratos recuerdos, en el supuesto de un viaje a París de cinco días de duración. Día a día explicó los cinco itinerarios manteniendo al auditorio encantado con su documentada y amena charla.

Tanto en francés como en español, el Sr. Cantero se expresó con soltura y demostró conocer a fondo el tema objeto de su disertación, por lo que el final fue muy aplaudido y felicitado.

Hoy, firma de la escritura de cesión del histórico palacio de la Isla al Patrimonio Nacional

Con tal fin llegó anoche a Burgos don Fernando Fuertes de Villavicencio

Según nuestras noticias hoy se procederá a la firma de escritura notarial de cesión del histórico palacio de la Isla por parte de las Corporaciones municipal y provincial al Patrimonio Nacional, en virtud de los acuerdos que se adoptaron en su día y por los cuales Burgos le cede la posesión de dicho palacio, residencia veraniega de Su Excelencia el Jefe del Estado que en la misma dirigió las victoriosas operaciones de la Cruzada y firmó el parte de la Victoria cuyo vigésimo-quinto aniversario se conmemora este año.

Para asistir al acto llegaron anoche a Burgos don Fernando Fuertes de Villavicencio, consejero gerente del Patrimonio Nacional y segundo jefe e intendente de la Casa Civil del Caudillo; señor Oliveras, inspector general de palacios y museos del mismo Patrimonio y el arquitecto señor Mestre.

Se alojaron en el hotel Condestable.

VINOS DE RIOJA
EVIRISA
Los mejores vinos de Rioja a los mejores precios. — Vendedor exclusivo Burgos y provincia. Avenida del Cid, 10. — Edificio Feigór
Venta por botellas. Se sirve a domicilio.

Mirando al Seminario

Desde el Seminario

Por Pablo FUENTE

Mi querido Luis Miguel: Quedamos en que te escribiría pronto para contarte mis primeras impresiones del Seminario o, mejor dicho, de mi vida en el Seminario.

Ya sabes que vine como todos los demás seminaristas el día 29 de Septiembre. A las ocho de la tarde ya estábamos todos aquí todos, o al menos la mayoría. Andaba la gente algo despistada aún, y yo más que nadie, claro está. Todos saludaban con bastante alborozo, yo no tenía a nadie a quien saludar, pues apenas si conocía de vista a dos o tres. Me acerqué al que ocupa la habitación más próxima a la mía, y hablamos, no recuerdo de qué, pero con toda seguridad de cosas sin ninguna importancia. Poco después sonó un timbre, este timbre que ahora, cada vez que lo oigo, me molesta tanto. Fuimos a rezar el rosario. El señor rector nos dijo unas palabras de bienvenida. Luego la cena: mesas para cuatro, mantel rojo, platos blancos, vasos de duralex, una jarra de cristal corriente...

Al día siguiente, un superior me preguntó cómo había pasado la primera noche en el Seminario. Le contesté que muy bien. Apenas había dormido. Con mis veintitrés años, yo tenía un tanto de morriña. Los cursos para mí hasta ahora no habían sido más que un paso de las vacaciones a una época de más o menos trabajo. Ahora era distinto. Este primer curso de Seminario se me presentaba, como era en verdad, desconocido. Me parecía el primer paso en una aventura un tanto difícil. Y ya sabes que las aventuras al emprenderlas es cuando más difíciles parecen. No antes, porque se está como en ansias de que lleguen; tampoco después, porque una vez metidos en la aventura, su mismo calor, por así decirlo, nos anima.

Ya te digo que me sentía incómodo y colgado. Por eso me costó dormirme. Me despertó el timbre, este timbre que distribuye nuestro tiempo. Ese día tuve oportunidad de ir conociendo los nombres de algunos de mis nuevos compañeros. Y algo más que los nombres. El mío lo aprendieron todos enseguida porque yo era el único nuevo. Los que se sientan conmigo en el comedor, se llaman Carlos, Jesús y Antonio. Los tres tienen diecinueve años y los tres se peinan a raya. Hablan poco, no sé si será porque no me conocen, y comen despacio.

La noche del 30 comenzamos los ejercicios espirituales, que duraron una semana. Esos días me sirvieron para mucho, entre otras cosas, para conocer las caras de todos y aprender a no equivocarme de habitación cuando quiera entrar a la mía. Te digo esto porque me colé un par de veces o tres en la habitación de mi "vecino". Al final de esos días ya me hallaba yo aquí como en mi casa y sigo hallándome de igual manera.

Hace ya quince días que terminaron los ejercicios. Así que ya conozco cómo son las clases y los ratos de estudio en mi habitación, los recreos y las horas de capilla, y sobre todo, conozco un poco a los seminaristas, a los que no conocía más que de haberles visto de paseo las tardes de los domingos. Yo recuerdo que me tomaba el pelo diciéndome que tendría que ir en fila con las manos metidas en las mangas de la sotana. Nada de eso, amigo Luis Miguel; los seminaristas son muy distintos de como tú los creías, nada de manos en las mangas ni cosa parecida. Y si ves alguna vez filas en los pasillos es porque es natural que por un pasillo estrecho no vayan veinte en fondo, sino uno detrás o dos detrás de otros dos, como ocurre cuando sales del cine o montas en el tobús.

Con esto no quiero decirte que la vida de los seminaristas sea igual a la de los chicos de la calle, ni tampoco su modo de pensar, pero sí que los seminaristas son igualmente de carne y hueso, que les duelen y les gustan las mismas cosas, que no hacen cosas raras ni son tipos extravagantes o extraños. Comen y ríen, duermen y juegan, estudian y fuman, rezan y... también pecan, como tú y como yo; bueno, quizás menos que tú y que yo.

No son santos, pero intentan serlo, y creo que sinceramente. ¿Y sabes cómo intentan serlo? Pues levantándose a las seis y acostándose a las diez y media, estudiando en su habitación y rezando en la capilla, atendiendo en clase y distrayéndose a la hora de divertirse, comiendo y riendo y cantando y fumando si se les ocurre. Es decir, haciendo lo que tienen que hacer por amor de Dios y de los hombres, pero no andando entre estampitas todo el día ni haciendo otras ñoñadas más o menos ñoñas, como tú bromeabas. En resumen, procuran santificarse como procura todo el que lo intenta.

Y todo esto les cuesta, como a ti y como a mí. Les cuesta ser siempre caritativos, les cuesta sacrificarse, obedecer, cumplir su deber, etc... Y por eso, claro, caen alguna vez; pero ¿no pecaron los santos? y sin embargo, a fuerza de trabajar, consiguieron lo que consiguieron.

Por todo esto me encuentro ahora más contento que el primer día. Yo tenía miedo, como tú sabes, de que me iba a sentir aquí con un complejo de inferioridad o como en un mundo extraño, pero ya te digo que no es así. Me encuentro como en mi casa. Temía encontrar un ambiente quizás cursi o amanerado, pero aquí nadie pisa merengues.

Te decía al principio que me parecía dar el primer paso de una aventura difícil. Puedo asegurarte que para estas fechas he observado que casi todos mis compañeros, si no todos, se encuentran en un estado parecido, aunque con más tranquilidad que yo, quizás porque ellos están ya más de lleno dentro de la aventura y tienen más confianza en Dios. Te voy a copiar al pie de la letra lo que me escribía hace poco un amigo que va a cantar Misa en este año en Barcelona: "Se me va el tiempo en volandas, muy rápido, y, a pesar de la deseada libertad, la verdad es que no quisiera que ahora corriese tanto; le entra a uno un cosquilleo algo más que regular cada vez que piensa en el fin... y en el principio. La cosa me parece fuerte; de todas formas, Dios que le gasta a uno las bromas, sabrá lo que hace". ¿Qué te parece?

Bueno, mi querido Luis Miguel, querría decirte algo más, pero voy a terminar, porque si no, me pasa lo de siempre, que me pongo a hablar y no paro. Escríbeme pronto y cuéntame muchas cosas. Yo no tardaré en escribirte otra hablándote más en concreto con algunas cosillas interesantes.

Tuyo, Enrique.

RUTAS DE HISTORIA Y TURISMO (XVIII)

De Fuentecén y Haza a Aranda de Duero

Por Gonzalo MIGUEL OJEDA

Prosiguiendo la ruta amena que encamina el caudaloso valle del río Duero, interesa esa región del partido judicial de Roa con su influencia, con su cordialidad y con su simpatía para seguir el camino de seis kilómetros en dirección al Sur y llegar a un cruce de carreteras en los bordes que limitan la provincia de Burgos cercana a la de Valladolid.

Así iniciamos una nueva excursión pasando por el pueblo de Mambrilla de Castejón, situado en medio de la falda de un cerro que cruza la jurisdicción por la parte meridional del río Duero, encontrándose a la occidental un monte bajo, a 820 metros de altura, en población de unos 700 vecinos que rodea la iglesia de la Asunción y las ermitas del Humilladero y de Nuestra Señora de Castejón.

Esta excursión alejada de la ruta importante a las grandes carreteras, y distinta a las velocidades, e incluso a los caminos vecinales bacheados, tienen su particular interés porque facilitan la ocasión de acercar localidades distantes, diferentes, poblados y hasta climas y paisajes.

Unos tres kilómetros de distancia de San Martín de Rubiales se halla importante población de unos novecientos vecinos, con encuadrada plaza de soportales, la iglesia parroquial de San Martín y una ermita de San Juan Bautista. Situada una ladera en una colina, se pasa el puente, donde sigue la vía paralela con el río Duero, la carretera y al lado, la vía del ferrocarril.

Más allá, cruzando la vía de carreteras para empalmar con la de Aranda a Valladolid, se llega a Nava de Roa, circulando ya regularmente en ruta casi llana, salvo alguna ondulada, donde los viajeros pueden avanzar con más velocidad, pero en cambio, pierden la vista de hermosos viñedos, arbolados, arroyos y la situación de pueblos que destacan su importante vecindario, como la iglesia parroquial de San Antolín, aunque fue incendiada en el año 1840.

Nueve kilómetros más adelante en la gran importante población de Fuentecén, con alrededor de mil quinientos vecinos, se encuentran en situación al Este un pequeño declive y gran vecindario con edificios modernos, caserío con algunas casas nobles y buenos escudos, y una sólida iglesia parroquial de San Mamés, del siglo XVI, con tres naves, rica variedad de esculturas, lienzos notables y su retablo de los Ordóñez.

Bifurcando un camino que dista unos tres kilómetros a Fuentemolinos, a 814 metros de altura del nivel del mar, situado encima de un paraje llano, cerca de un vallecito muy ameno por sus producciones, arbolado y abundante manantial. La iglesia parroquial de San Bartolomé es notable, con bastantes tablas pintadas y esculturas, y la ermita de San Juan, de época románica, muy artista.

Otro pueblo cercano, distante dos kilómetros, situado en un valle estrecho que se llama Adrada de Haza, cerca de la cima de un cerro donde existió un torreón llamado de Torrejón o casa de los moros; por él se descubren vestigios de haber sido una fortaleza formidable, como lo demuestran sus fosos y algunos trozos de muralla que aún despojados de la piedra sillería, conservan treinta pies de grueso y treinta y seis de altura. En sus cercanías se comenta el encuentro de dos coronas de oro, de las que exigían los romanos por tributo. En el retablo mayor de la iglesia parroquial de Santa María Magdalena, hay unos buenos ejemplares de tablas pintadas del siglo XVI. Y la ermita del Santo Cristo de los Remedios, parece haber sido el resto de una iglesia antigua.

Siguiendo unos cinco kilómetros, pasa la carretera general para llegar a Haza, situada sobre un elevado cerro, que recuerda la importancia de la historia nacional, cuando en el siglo X, fue repoblada por don Gonzalo Fernández, y una casa de campo perteneciente al Conde de Miranda y Montijo; del castillo durante las batallas contra la invasión árabe; de la familia de Santa Juana de Haza, madre de Santo Domingo de Guzmán; y del arte en la iglesia parroquial, donde hay esculturas y bellas tablas pintadas de estilo castellano del siglo XVI.

Situado al borde de la carretera general, a seis kilómetros de distancia, se llega a Castrillo de la Vega, en una pequeña cuesta, que es localidad de grandísima importancia con mil quinientos vecinos. Se cuenta un documento de Momadona, su hijo Pedro y su hermano Muño Gustios, fechado el día 27 de Abril de 1054, donando al Monasterio de San Pedro de Arlanza, su herencia en Castrillo de la Vega. Destaca la buena construcción de la iglesia dedicada a Santiago Apóstol.

Pasada esta carretera que cruza la vía del ferrocarril Valladolid - Ariza, llega a ocho kilómetros más adelante, la capital de Aranda de Duero con partido judicial, población de once mil habitantes, situada a 800 metros de altura sobre el nivel del mar, en una amplísima llanura que riega el río Duero y con carretera de primer orden de Burgos a Madrid, que pasa alto puente y viraje peligroso, que requiere una moderna anchura y recta para su importante tránsito.

Además de la comunicación a Madrid, hay otras carreteras importantes directas a Palencia, Valladolid, Segovia, Ayllón, Atienza, Almazán, Salas de los Infantes y Soria. La importancia, circunstancias y características típicas, modernas instalaciones hoteleras, restaurantes y fondas, etc., etc., enseñan el paso del movimiento local diario, la incremente circulación provincial y nacional, los millares de viajeros particulares y de los grandes autocares turistas de países extranjeros.

Entrar en la capital de la Ribera por cualquiera de sus múltiples vías, es sentir el efecto real de una populosa urbe en plena actividad y se ve levantar modernas edificaciones; disfrutar de esa sensación que produce la natural evolución de lo bello y de lo grande, y apreciar ese bienestar del creciente florecimiento de una ciudad que se supera de año en año, sino que asciende aceleradamente en su sentido urbanístico, como en su desarrollo población, nacional e internacional.

Es deseo de invitar al turista a contemplar los lugares y monumentos de esta ciudad como importantes iglesias de San Juan y de Santa María y el Santuario de Nuestra Señora de las Viñas, obra del obispo Acosta, donde se venera una bella imagen gótica.

Aranda llegó a ser la villa principal de Castilla en algún tiempo, y Cámara Real durante dos años, cuenta con palacio y casas de los siglos XV, XVI y XVIII.

Santa María tiene una fachada digna de una catedral, obra de la escuela burgalesa de los Colonias, más para admirada que para escrita, tal es el cúmulo de labores en estilo gótico florido que embellecen sus archivoltas, sus hornacinas y arco conopial y su último cuerpo escamado, donde campean como puestas a capricho las insignias de los Reyes Católicos, los escudos de la villa y los de España, coronados por el águila de San Juan, formando como un paisaje en piedra de grande originalidad.

A ambos lados se destacan dos enormes escudos con los blasones de Castilla, de Aragón y de la Casa de Austria, y más abajo, a los lados de la Crucifixión, las escenas de la Cruz y de la Resurrección. Los pocos espacios libres, se ocupan con los escudos de Aranda, los yugos y haces simbólicos de los Reyes Católicos y dos veces el escudo del obispo don Alonso Enríquez.

El tímpano de la puerta, se halla igualmente tallada con la misma insuperación maestría que el resto de la fachada; ostenta pasajes de la infancia del Salvador y en el centro que divide los dos arcos de entrada, la imagen de la Virgen María con corona y el Niño en los brazos.

En el interior de la iglesia, es de admirar una bella escalera gótico-mudéjar; el altar mayor de principios del siglo XVII, y el púlpito, que es otra bella joya en madera tallada, de estilo renacentista español, obra de los artífices palentinos Miguel de Espinosa y de Juan de Cambray, de mediados del siglo XVI.

También debe visitarse, la notable iglesia de San Juan, levantada durante el siglo XV, conforme al gusto de la época con una elegante portada, planta de cruz latina y ábside circular, todo al estilo ojival del período medio.

Se atribuye a Ordoño I, la repoblación de Aranda, hacia la segunda mitad del siglo IX. Sufrió varias veces las acometidas de los árabes y en las incursiones acaudilladas por el Abd er Rahaman III, hasta que Fernán González pudo contenerse al otro lado del río Duero, haciendo de sus aguas la frontera del territorio de Castilla.

En las antiguas fortificaciones de notable importancia, conservándose aún varios trozos de muralla fuerte, dos puertas y una torre o arco, que debió ser entonces cabeza de puente, cuando se dice que arrasó la muchedumbre musulmana en el año 939.

La población de Aranda estuvo cercada de murallas y en ellas se abrían varios arcos o puertas de paso, siendo la más importante la orientada al Mediodía, que daba frente al puente sobre el río Duero. Apenas quedan vestigios del castillo, que había en uno de los cerros cercanos.

Llega la ocasión para referir de otra historia, menos conocida pero importante, como es para escribir del escubrimiento, exploración y colonización de los argonautas arandinos del Nuevo Mundo, porque uno de los pocos, fue el único hijo de Aranda de Duero, en la primera navegación con Cristóbal Colón.

Así, un puñado de españoles, se lanzaron en las tres diminutas carabelas "Santa María", "Pinta" y "Niña" cuando salieron el día 3 de Agosto de 1492 con Cristóbal Colón del Puerto de Palos de Moguer, al amanecer el sol.

Diez semanas por el camino transcurriendo desde la zozobra y la esperanza, hasta clarear aparecer a las dos de la mañana cuando se lanzó el grito de tierra en el palo mayor de la "Pinta", exclamando alegría rayana en frenesí con aquellos argonautas, aquel arandino Francisco de Aranda pronunciando la admiración del 12 de Octubre de 1492, que dió luz, vida y fe al nuevo Continente.

Por haber encallado la nave "Santa María" el día 25 de Diciembre en un banco de la costa por negligencia de los marinos, al intentar el regreso de vuelta a España, tuvieron que dejar a tierra parte de los expedicionarios, entre ellos, al natural hijo de Aranda de Duero, Francisco de Aranda, para poblar la fundación construyendo el fuerte, nombrado de la Natividad, quedando médico, carpinteros, obreros para atenciones de servicios, incluso labradores, un batel con calafates, mercancías, vituallas, armas, artillería, etc., etc.

Al salir el sol el viernes 4 de Enero del nuevo año, a la vista del Puerto de la Natividad, se dieron a la vela la "Pinta y la "Niña", para salir entre peñas y bajos y llegar el domingo, día 6 de Enero, navegando al Levante de Monte Christi con buen tiempo de día en día, hasta comenzar viento, cuando el jueves 14 de Febrero por la noche, ensoberbecerse el mar sin poder sostenerse las carabelas y perdidas de vista, presintiendo cada uno separados y náufragos.

Hechos nuevos preparativos de 17 navíos a punto de tener provisiones y artificios para volver don Cristóbal Colón dispuesto levar el miércoles 25 de Septiembre de 1493 del puerto de Cádiz para regresar a la Española tomando refresco para fondear en Canarias el 2 de Octubre, seguir viaje de camino el lunes 7 de Octubre, y el jueves 28 de Noviembre llegar frente a la villa de la Natividad confiando saludar a los náufragos desde la bandera de España en la torre de la fortificación construída el año anterior. Al día siguiente, saltó el Almirante descorazonador, sintiendo la muerte de los cristianos quemados, asolada toda su población y fortaleza. El sacrificio de los cuarenta cristianos, fueron las víctimas, héroes muertos por la civilización y por descubrimiento del Nuevo Mundo, en memoria del burgalés Francisco de Aranda, nacido en Aranda de Duero con los otros argonautas compañeros.

No se publicaron los nombres de los sucesivos embarcados al Nuevo Mundo, hasta aparecer desde la fecha primero de Diciembre de 1509 que registras los burgaleses primeros en la Casa de Contratación de Sevilla, siguientes:

JUAN ORTEGA, hijo de Juan Ortega y su mujer Leonor, naturales de Aranda de Duero. Embarcados en Sevilla, el día 5 de Agosto de 1511.

ALVARO DE PRADO, hijo de Pedro González de Prado y su mujer Leonor Alvarez, naturales de Aranda de Duero. Embarcado en Sevilla, el 20 de Abril de 1512.

FRANCISCO DEL PORTAL, hijo de Santiago del Portal y de Isabel Martínez, natural de Aranda de Duero. Embarcado el 20 de Abril de 1512.

JUAN GUTIERREZ, hijo de Pedro Gutiérrez y de Constanza de Salas, natural de Aranda y su criado Juan de Aranda, nieto. Embarcados el 2 de Abril de 1513.

RODRIGO COLLAZOS, hijo de Rodrigo Collazos, natural de Aranda. Embarcado el 2 de Junio de 1513.

ALONSO DE SALAS, hijo de Antón de Rojas y de Leonor de Salas, natural de Aranda. Embarcado el 18 de Julio de 1513.

GONZALO DE QUEMADA, hijo de Juan de Quemada, natural de Aranda. Embarcado el 16 de Marzo de 1514.

JUAN PEREZ, hijo de Juan y de María de Peñaranda, natural de Aranda. Embarcado el 24 de Marzo de 1514.

ANTONIO DE SALAZAR. Noble, soltero, fue a Nueva España para vivir con un hermano de 23 años, hijo de Frutos de Borja; Regidor perpétuo que fue de dicha villa y hermano de Juan de Borja y de doña Francisca Salazar. Nieto por línea paterna del Licenciado Pedro de Borja(letrado de gran fama y caudal, y de Constanza de Quemada, señor muy principal, y por línea materna, de Hernando de Arce y doña Ana Salazar. Caballeros muy principales, hijosdalgos notorios.

HERNANDO BURGUEÑO. Soldado con Hernán Cortés, natural de Aranda de Duero. Embarcado a Méjico.

ALONSO MARTIN y Francisco de Aranda, su hermano, hijos de Santiago de Portal y de Inés Díaz, naturales de Aranda, Embarcados el 1 de Junio de 1514.

PEDRO DE ARANDA, hijo de Pedro y de Catalina Hernández, natural de Aranda. Embarcado el 30 de Junio de 1516.

ALVARO DE PEÑARANDA, hijo de Juan de Burgos y de Isabel Martín, natural de Aranda. Embarcado el 3 de Marzo de 1517.

FRANCISCO DE REINA, hijo de Francisco de Peñafiel y de Isabel Reina, vecino de Aranda. Embarcado el 14 de Febrero de 1519.

ANTONIO DE RIOS, vecino de Aranda de Duero. Embarcado al Perú, el 25 de Septiembre de 1534.

DIEGO DE ALMAGRO, hijo de Ortega, vecino de Aranda. Embarcado a Venezuela el 3 de Octubre de 1534.

ANDRES DE QUEMADA, hijo de Gonzalo, vecino de Aranda. Embarcado a Venezuela el 3 de Octubre de 1534.

RODRIGO DE SALAZAR, hijo de Sancho, natural de Aranda. Embarcado al Perú, el 9 de Octubre de 1534.

GREGORIO MELENDEZ el Comendador, hijo de Juan, natural de Aranda. Embarcado al Perú el 9 de Octubre de 1534.

JUAN ORTIZ, hijo de Pedro Ortiz, natural de Aranda. Embarcado a Santo Domingo, el 9 de Octubre de 1534.

FRANCISCO NUÑEZ, hijo de Francisco Núñez, ballestero, vecino de Aranda. Embarcado a Venezuela, el 10 de Octubre de 1534.

LUIS DE CALAHORRA, hijo de García Sánchez de Calahorra, natural de Aranda. Embarcado a Santo Domingo, el 16 de Octubre de 1534.

HERNANDO DE COVARRUBIAS, hijo de Hernando de Covarruvias, natural de Aranda. Embarcado a Santo Domingo el 16 de Octubre de 1534.

PEDRO DE PEÑARANDA, hijo de Pedro, nacido en Aranda. Embarcado a Santo Domingo, el 16 de Octubre de 1534.

PEDRO DE ROJAS, hijo de Bartolomé de Carranza y de María Rojas, natural de Aranda. Embarcado a Cartajena, el 27 de Abril de 1535.

JERONIMO DEL CAMPO, hijo de Alonso Gutiérrez y de María del Campo, natural de Aranda. Embarcado a Nueva York, el 20 de Abril de 1536.

JUAN DE VILLARREAL, hijo de Miguel de Villarreal y de Isabel de Quirós, natural de Aranda. Embarcado a Nueva York, el 20 de Abril de 1536.

HERNANDO DE COVARRUBIAS, hijo de Pedro de Covarrubias y de Catalina de Arce, natural de Aranda. Embarcado a Nueva España, el 20 de Abril de 1536.

JUAN DE AVILA, hijo de Luis de Daza y de Francisca Mena, natural de Aranda. Embarcado a Santo Domingo, el 25 de Agosto de 1536.

DIEGO MATUTE, hijo de Diego y de Isabel Martínez, natural de Aranda. Embarcado a Nueva España, el 7 de Septiembre de 1536.

FRANCISCO DE ARANDA, hijo de Santiago del Portal y de Isabel Martínez, natural de Aranda. Embarcado a Santo Domingo, el 13 Diciembre de 1537.

BARTOLOME PARDO, hijo de Antón Pardo y de María García, natural de Aranda. Embarcado a Nueva España, el 13 de Diciembre de 1537.

ALONSO MORATE, hijo de Pedro Morate y de Juana Morate, natural de Aranda y su mujer Mariblanca y su hija. Embarcados a Nueva España, el 3 de Enero de 1537.

PEDRO DE ROA, hijo de Pedro y de Teresa, natural de Aranda y su mujer Ana de Covarrubias. Embarcados a Nueva España, el 3 de Enero de 1537.

FRANCISCO DE SAAVEDRA, hijo de Francisco de Aranda y de Cecilia. Escribano, natural de Aranda. Embarcado a Santo Domingo, el 5 de Marzo de 1538.

FRANCISCO GARCIA, hijo de Sebastián y de Juana González, natural de Aranda. Embarcado el 29 de Abril de 1539.

DIEGO SALCEDO, clérigo presbítero, hijo de Martín Salcedo y de Juana Sánchez, natural de Aranda. Presentó Provisión Real por la que se le hace merced del canoninato de la iglesia Catedral del obispo de la ciudad de Chiapa, hecha en Toledo. Embarcado a Nueva España, el 10 de Mayo de 1539.

PEDRO DE CASTRO, hijo de Francisco y de Isabel de la Torre, natural de Aranda. Embarcado a Nueva España, el 14 de Noviembre de 1539.

RODRIGO ARTIAGA, hijo de Orduño y de Juana de la Torre, natural de Aranda. Embarcado a Nueva España, el 1 de Abril de 1514.

ALONSO DE TORRES, hijo de Pedro del Castillo y de Catalina de la Plaza, natural de Aranda. Embarcado a Nueva España, el 23 de Agosto de 1542.

ALMAGRO, hijo de Diego Ortega y de Catalina, natural de Aranda. Embarcado a Tierra Nueva, el 5 de Septiembre de 1542.

ANTONIO DE ARAUZ, hijo de Francisco y de María Alonso, natural de Aranda. Embarcado a Cartagena, en 1554.

MARCOS CORREOSA, hijo de Esteban Sanz del Río y de Isabel Ortega, natural de Aranda. Embarcado en 1555.

CATALINA MARTINEZ, con sus hijos solteros, Pedro del Paso, Bernabé Escalante y Alonso del Escalante en donde reside su marido Pedro del Paso, natural de Aranda. Embarcados al Perú, en 1555.

Ampliando el movimiento viajero, tanto el turístico como el camionaje, es de esperar que pronto y a toda diligencia para ensanchar la importancia de la carretera París - Madrid, particularmente en alineación recta, nuevo puente sobre el río y sobre el cruce de vía ferrocarril en Aranda de Duero, similar a la de Miranda de Ebro.

Burgos, Diciembre, 1963.

BIBLIOGRAFIA

EXTRA, revista mensual

"Extra", revista mensual, ha puesto a la venta el número 5. Es de apreciar el estímulo con que va mejorando sus números. Tras los tres primeros, en los que solamente se ofrecían novelas cortas —eso sí, de indudable calidad literaria— se pasó a la variedad de temas, incluyendo curiosidades, reportajes, intervíus, trabajos sobre leyes de alcance popular y movimiento cinematográfico, así como trabajos de toda índole y secciones como la de anécdotas, chistes, dibujos y "busca de variantes". Y ahora en el número 5, se aprecia que junto a los nombres de Del Arco, Félix Tejada, Munsó Cabús y Enrique Rubio, para designar las de profesionales del periodismo, se alinean los de famosos de la pluma como Manrique Arsunmendi, J. Artajona y T. Martón, por no citar todos, así como las ilustraciones y rasgos de humor debidos a Gay. En suma, una revista que camina con paso firme, cual corresponde a toda edición extra de la ya veterana "La Hora XXV" y que va "fichando" firmas acreditadas en el campo, del periodismo y de la literatura.

"Pecan los buenos", por Liberata Masoliver. Editorial Peñiscola. Vía Augusta, 82. Barcelona (6).

En "Pecan los buenos" Liberata Masoliver nos ofrece el gran amor de Víctor Maqueda, hombre íntegro e idealista. Una obsesión que no pudo expansionar a su debido tiempo y de la que no se librará, pese a sus esfuerzos, porque el destino, inexorable, le reserva al final extraordinaria misión para realizar cerca de la mujer que desea. Una inquietante misión, que una vez cumplida, la dejará a ella desmoralizada por completo y lo llenará a él de alegría.

En "Pecan los buenos", como en todos los trabajos de Liberata Masoliver, la captación del ambiente resulta altamente sugestiva. El "clima" amoroso se nos mete dentro —como nos interesan y apasionan los entes que viven en la obra— desde las primeras páginas a las últimas en que la autora resuelve de manera sencilla, pero magistral, el inadmisible problema creado por su apasionada protagonista en unos momentos trascendentes de justa indignación y disculpable odio.

"Pecan los buenos" resulta una pequeña obra de arte como sólo suelen serlo las novelas nacidas de una íntima necesidad de creación.

Anuncios oficiales

Jefatura de Obras Públicas de la provincia de Burgos

Anuncio

Debidamente autorizada por la Dirección General de Carreteras y Caminos vecinales, para la corta de arbolado existente en diversas carreteras de esta provincia, esta Jefatura procederá a la subasta de la corta de los árboles indicados.

Se admitirán proposiciones para la citada subasta hasta el día 24 de los corrientes en las oficinas de esta Dependencia, calle Fernando Alvarez, 3.

El Pliego de condiciones, precios de licitación, así como el modelo de proposición, se encuentran expuestos en el tablón de anuncios de esta Jefatura, donde podrá examinarse durante las horas hábiles de oficina.

Burgos, 14 de Marzo 1964.

El ingeniero jefe, J. ALBEROLA.

NUESTROS TELEFONOS:
REDACCION: 1280
ADMINISTRACION: 1140

GUIA FACULTATIVA

A. López Gómez
GARGANTA - NARIZ Y OIDOS
Consulta de 11 a 2 y de 4 a 6
Espolón núm. 28. Teléfono 3577

S. Iñigo
Médico-oculista
Laín Calvo, 17, 1.º Telf. 1311
Consulta de 11 a 2 y de 5 a 7

José Alonso
MEDICINA INTERNA, CORAZON Y NUTRICION.
RAYOS X
Consulta de 12 a 2 y de 4 a 6
Espolón, 24. — Telf. 1912

José M. de Sebastián
MEDICO
ANALISIS CLINICOS
TRANSFUSIONES
Vitoria, 19, 2.º — Teléfono 3789

E. CARDERO
DIPLOMADO EN RADIOLOGIA
RAYOS X
San Pablo, 22 — Tel. 6027

Colman Casasnovas
PARTOS CIRUGIA DE LA MUJER - ONDA CORTA
Consulta de 11 a 1 y de 4 a
C./ Miranda, 7 — Teléfnono 1239

C. Rodríguez Sáez
Oculista
Consulta: de 11 a 2 y de 5 a 8
Plaza Alonso Martínez, 7, 5.º

Doctor Artacho
RADIOLOGO
MEDICINA GENERAL
RAYOS X
Miranda, 6

M. Calvo Pinillos
Aparato respiratorio. Corazón. Bronquios. Electrocardiografía. Espirografía. Ventiloterapia. Rayos X.
Vitoria, 27. Tel. 3048

AGUSTIN RIVAS
PARTOS Y ENFERMEDADES DE LA MUJER
Avda. del Cid, 6, 5.º A. Segundo
Edificio Feygon. — Telf. 3832

Dr. RENEDO
Cirugía - Vías urinarias
Concepción, 15, 3.º
De 11 a 1

María Teresa Rica Rica
Molinillo, 15 — Teléfono 4771
PROFESORA EN PARTOS

J. Villaquirán García
Médico estomatólogo del Hospital Militar
Consulta de 1 a 2 y de 4 a 6
San Pablo, 20, 1.º — Telf. 6593

J. Martín Pardo
Diplomado Escuela Nacional de Tisiología. — Ex-jefe Clínica Hospital Militar. — PULMON y CORAZON. — RAYOS X
Electrocardiología
Madrid, 14, 2.º — Teléfono 4166

GREGORIO TREVIÑO
MEDICINA INTERNA
Reumatismos - Rayos X
D. de Oviedo, 1.—Tfno. 6523

José María Rodríguez Orive
Avda. Cid 10 (Edificio Feygón)
ODONTOLOGO

Benigno Andrade Loma
MEDICO
Análisis clínicos
P. de Calvo Sotelo, 9. Telf. 5545

F. Ruiz Valverde
APARATO DIGESTIVO
RAYOS X
General Mola, 12, 2.º derecha
Teléfono 4555

L. Rodríguez Pascual
Enfermedades de la Piel
Depilación eléctrica definitiva. Limpieza de cutis. Imperfecciones estéticas (acnés, verrugas, etc). Consulta: de 1 a 2 y de 5 a 7
San Pablo, 6, 4.º — Teléfono 2946

Instituto Médico de Recuperación
Médico Rehabilitador: A. MARTIN-COBOS
POLIOMIELITIS — HEMIPLEGIAS — REUMATISMOS
Plaza de José Antonio 2 — Teléfono 3487
ACCIDENTES DE TRABAJO

USE BIFOCALES
GARANTIZAMOS ADAPTACION
IZAMUL

VIAJANTE
provincias, vehículo propio, experiencia viaje, preferible conocedor sastrería eclesiástica, inmejorables condiciones. Escribir al núm. 1715 Publictar, Apartado, 828, Barcelona.

LOS ORIFICIOS DE LAS BALAS

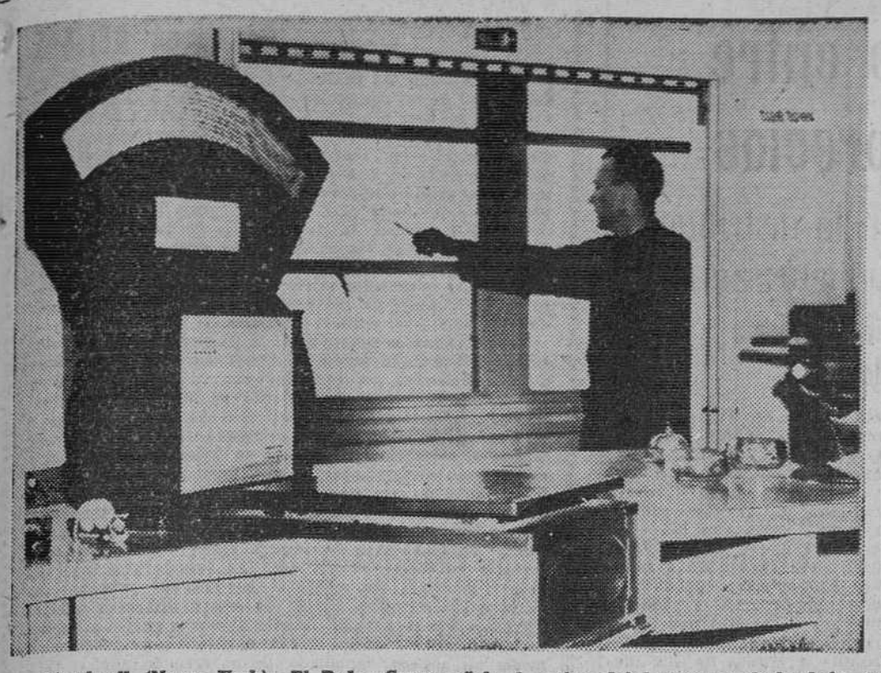

Maryknoll (Nueva York).—El Padre Casey señala el agujero dejado por una de las balas en la ventana cuando cuatro bandidos, disfrazados de sacerdotes, trataron de robar. Tres de los bandidos fueron heridos por policías que, también disfrazados de sacerdotes, les esperaban por haber tenido aviso del robo. Otro pudo huir.

La imagen de Jesús se dibuja misteriosamente en la pared de una casa venezolana

Fue descubierta por un niño de nueve años y aparece cada día más clara

CARACAS

(Crónica del corresponsal de "Fiel-Orbe" para DIARIO DE BURGOS). — Un niño de nueve años —como en Lourdes— ha descubierto una escena del Nuevo Testamento perfectamente dibujada y caracterizada en rasgos firmes y fácilmente captables, en las paredes de su vivienda . . un barrio de Caracas llamado "Los Castaños".

La casa del Milagro, que así es llamada ya por la gran cantidad de personas que han visto la extraña aparición, es el hogar de la familia Useche un típico grupo familiar venezolano de clase media con profunda fe católica y con gran sentido de la responsabilidad hogareña. En efecto, la señora Julia Useche es la madre de dos niños, Julio y Gregorio Useche Rojas, de nueve y siete años de edad, respectivamente, Julio, de color blanco, sano de aspecto y ojos grandes y vivaces, fue quien descubrió hace algún tiempo que en una de las paredes de la casa se comenzaba a dibujar la figura o mejor, un cuadro cuyas líneas perfectamente trazadas, formaban, sin lugar a dudas, un cuadro pictórico de acusados perfiles santos.

Cuenta la señora de Rojas que su hijo se interesó desde el primer momento en el fenómeno y llevándola de la mano ante la pared en cuestión le hizo ver con el mayor cuidado la escena que a sus ojos tomaba caracteres reales.

—Al principio —explica la señora de Rojas— pensé y así se lo dije a mis hijos, que solamente se trataba de una figura caprichosa que la humedad había trazado en la pared. Pero mirando la imagen durante varios días, comprendí con no poca sorpresa que se trataba en realidad de la representación gráfica de una escena bíblica de la vida de Jesús, es decir, la representación pictórica del bautismo en el Jordán, hecho acaecido a principios de nuestra era y cuando el Señor a los 33 años, fue purificado según el rito judío en las aguas del río Jordán por Juan El Bautista, profeta que posteriormente iba a ser decapitado por Herodes para satisfacer su capricho, instigado por Salomé su hijastra. "El cuadro se materializó en forma muy lenta, y resistió los esfuerzos por borrarlo. Ello afirma la creencia que se trataba de algo sobrenatural, no quedando la menor duda de que se estaba en presencia de un milagro extraordinario.

Al conocerse el extraño hallazgo, las gentes han comenzado a visitar el hogar de la familia Useche, sorprendiéndose de la realidad que venantes sus ojos. Examinan los raros fenómenos producidos en la pared, y se comprueba que son naturales, y aparentemente producidos por la humedad, pero tienen claramente determinada la figura de Jesús, tan conocida a través de las estampas bíblicas, durante la ceremonia del bautizo en el Jordán.

La Iglesia examina también este fenómeno extraño y expertos en pintura y funcionarios oficiales tienen a su cuidado la observación de él pero hasta el momento no hay indicios de que sea algo natural, sino por el contrario de rara coincidencia que las gentes crédulas atribuyen a un milagro.

Luis SERRANO REYES

Perecen tres personas al derrumbarse una casa en Ciudad Real

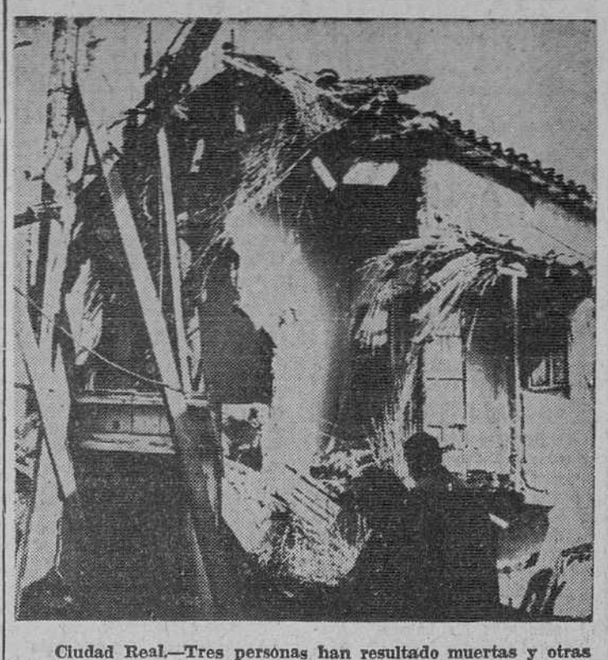

Ciudad Real.—Tres personas han resultado muertas y otras tres heridas como consecuencia del hundimiento de la casa número 44 de la calle del Refugio. Cuando varios miembros de las dos familias desayunaban en el piso principal, cedieron los muros y se desplomó toda la techumbre, arrastrando entre los escombros y sepultando a la mayoría de ellos. La fotografía muestra un aspecto de la casa siniestrada.

(Foto Cifra Gráfica)

VA A HABLARNOS JUAN XXIII

El "Diario de un alma" es un libro que se espera con auténtica emoción

★ Se trata de unas anotaciones cotidianas inicialmente no destinadas a la publicidad

★ El corazón del gran Pontífice continúa latiendo y comunicándose con los millones de seres que bendicen su recuerdo

Por Emilio FORNET DE ASENSI

Las mismas manos del Papa Juan XXIII que escribieron las memorias que ahora vamos a conocer, firmaron, en Diciembre de 1961, con una pluma de oro, la Bula convocando el histórico Concilio Ecuménico Vaticano II.—(Foto Fiel)

ESA historia de un corazón, íntima literatura de una sinceridad transparente, que las editoriales católicas nos tienen prometida para en breve, es ya esperada en todo el mundo de la cristiandad con un auténtico desvelo de entusiasmo.

Perdura, y así será por muchos años, el amor a la grandiosa figura de gran bondad, misericordia y caritativo Pontífice, Juan XXIII.

Días tras día, al terminar su jornada apostólica, el Papa magnífico, paradigma de un San Francisco de Asís, el "Poverello", escribía, para él mismo, por verse mejor por dentro, "El Hombre Interior", al que San Agustín aludía, el corazón perfumado de Misericordia.

¿Cuándo comenzó su diario el presbítero Roncalli?

Seguramente, nos hallaremos con anotaciones del seminarista, cuando iba a orar a la iglesita de San Gaspar, siendo estudiante. Tendremos, cerca, su alma conmovida de amor a Jesucristo, en las mecedades del buen hijo de campesinos de Bérgamo, residente en Roma por su vocación sacerdotal.

Lo que atrae en el prometido volumen, es que, a lo largo de su vivir, santificándose, Roncalli escribió la Historia de su Corazón, no para que fuese leída, sino con la sola intención de proporcionarle a su memoria un firme apoyo, para el buen esclarecimiento de su conciencia, en su ardiente deseo de perfección.

Trátase, pues, de un corazón que, tras de la muerte corporal del Tránsito, continuará latiendo, y comunicándose con los millones de seres que le amaron, y bendicen su recuerdo. Y más todavía, seres que aguardan la proclamación de su santidad, para poder rezarle, en los altares de Su Santa Madre la Iglesia, y poner en ellas la fe de sus almas.

Podemos decir, verdaderamente, que Juan XXIII viene de nuevo a nosotros, a transmitirnos día por día, su gran vida dedicada a sus feligreses universales. Vamos a oír su voz. Vamos a escuchar sus más íntimos pensamientos, y sus sentimientos más finamente hilados en la rueca de su corazón campesino. Y él hilará esa historia edificante, con la plenitud de sencillez con que su madre tejía las hilaturas familiares; pero también con los brillantes colores de las flores de sus campos, en la primavera. Porque él fue varón de sencillez, de optimismo de Claridades, de bondad alegre y amor que por sincero rehuía todo retórico ropaje. ¡Qué ameno libro, qué gustosa pradera de palabras, para que nuestras almas deambulen al calor de un corazón grande, como ese sol maravilloso que en los días de Mayo, se eleva en el alba con una púrpura nueva!...

EL OBISPO DE BERGAMO, MONSENOR RADINI-TEDESCHI

Tenemos un gran deseo de leer lo que el presbítero Roncalli, joven, nos comunique de intimidad con su primer maestro y mentor, el obispo de Bergamo.

El obispo del pueblo campesino, nativo, del adolescente Roncalli, tenía amplias ideas y conceptos, realmente trascendentales dentro de la pureza del Evangelio de Cristo.

El aleccionaba a Roncalli de que "quizá", la Iglesia debía mirar frente a frente, con claridad, las nuevas condiciones de la vida moderna, y estudiar obviamente la presentación novísima de la doctrina evangélica, para mejor adaptarla a la época".

De esto, ¿qué prendió en el corazón de Roncalli, adolescente? Ello, creemos —hemos de verlo en su "Diario"— aprendió a madurar su corazón al Sol de Jesucristo, con una dulzura infinita sobre todo al ejercerla con los hambrientos de Justicia, con los limpios de corazón, con los humildes que callan y esperan resignados su "ración" de bienestar y amor.

El corazón del Papa, Nuestro Santo Padre Juan XXIII, parecío algo así como un fruto que sin poder corromperse, ascendiese a más y más dulzura, nacía el máximo de su aroma y abridad dulcísima: es decir, un Milagro.

Se dio el "Milagro" en el corazón de Juan XXIII.

Y ese luminoso sendero de su ascensión a la dulzura y a la alegría de la caridad y misericordia, es lo que creemos que hemos de leer, en sus memorias, en el "Diario de un alma" atribuyéndolo, en parte, al buen guía que tuvo en el obispo Radini-Tedeschi.

EL CONSOLADOR DE LAS PENAS PROFUNDAS

Con el obispo de Bérgamo, con aquel bienaventurado varón de humildad piadosísima para los pobres y los enfermos, comenzó su carrera apostólica ejerciendo de secretario particular, el presbítero Roncalli, que, andando los años, el 28 de Octubre del año de Gracia de 1958, era electo Pontífice en Roma, en el Cónclave del Vaticano. Lleva anexo el nombramiento de Pontífice, como es bien sabido, el de Obispo de Roma. El Santo Padre, Juan XXIII, como Obispo de la Ciudad Eterna, comenzó a hacer visitas plenas de piedad a los hospitales, a los Asilos de niños enfermos, como el gran consolador de las profundas penas sociales. Y ese capítulo de la Caridad, en el "Diario de un alma" será, así con ansiedad se espera, de una entrañable emoción, porque el escritor para sí mismo, nos narrará anécdotas, y hará comentarios pertinentes sobre historias de desvalidos, y niños huérfanos, ávidos de un gesto de cariño, y de una vez que acariciara el dolor de sus almas.

Juan XXIII, como Jesucristo en su Resurrección gloriosa, "descendió a los infiernos" a la "Ciudad Doliente", de que nos habla Dante Alighieri en su "Commedia". Vio de cerca, el bondadoso Pontífice, las lacras sociales, la impronta de la injusticia humana, el impacto cruel del egoísmo social de los poderosos de la Tierra, contra los sencillos, los humildes, los puros de corazón. Y él, el hombre santo, todo bondad cordial, corazón afuera, sentimental, inquieto en su afán de una pureza exhaustiva, conmovible hasta el impulso del abrazo generoso a los llagados de pobreza y de infelicidad; él, el Santo Padre, el Pontífice ecuménico y Obispo de Roma inmortal, llevaría, luego, al Concilio Vaticano II, ese encendimiento de Caridad, de Misericordia, que une en afán de Amor a todos los cristianos del Mundo, de las distintas confesiones, no importa de qué secta.

"Hoy, la Iglesia de Cristo —diría Juan XXIII, al iniciar el Concilio, gloriosamente— hoy, prefiere emplear el remedio de la Misericordia, antes que el de la severidad, piensa subvenir las necesidades de la hora presente demostrando el valor de sus enseñanzas, antes de pronunciar condenas".

El libro "Diario de un alma" vendrá a ejercer un apostolado muy íntimo, y muy hermoso, acaso como ninguno de los grandes libros de la literatura universal: porque ese breviario nos hablará de corazón a corazón, con una voz santificada por la muerte en un tránsito a la gloria —el de Juan XXIII— que fue, en verdad, una muerte edificante, paradigmática, en que el alma inmortal se placía en no dejar en la tierra transitoria, ningún tesoro de riqueza acumulada, sino que llegaba a la grande orilla con una santa pobreza, llevándose el gran tesoro de la beatitud a la gloria de Dios.

(Reportaje especial para agencia FIEL. Prohibida la reproducción).

GUIA DEL RADIOYENTE

Radio Castilla

12,00: Santa Misa para enfermos retransmitida desde la iglesia de San Lesmes Abad, Patrón de Burgos. 12,45: Astronomía. Santoral. Saludo musical.

Sobremesa. — 13,00: Discomanía, por Raúl Matas. 13,30: Discos dedicados. 14,00: Estrenos musicales. 14,15: Noticias locales. 14,20: Tres minutos con la orquesta Joe Saye. 14,30: Retransmisión del diario hablado de Radio Nacional de España. 14,50: Discos dedicados.

Tarde. — 16,30: Carrousell deportivo. (En conexión con la S.E.R.). 18,30: La hora de la zarzuela: Alma de Dios, de Serrano. 19,00: Tú y la música. 20,00: Pista de baile. 20,30: Carrousell deportivo (crónicas).

Noche. — 21,00: Santo Rosario dominical. 21,30: Rueda de melodías. 22,00: Retransmisión del diario hablado de Radio Nacional de España. 22,15: Noticias locales. 22,30: De ayer y de hoy. 22,40: Exitos del momento. 23,00: Revista deportiva. 23,30: Concierto para la noche. 24,00: Cierre.

España, país de andarines

Tres torerillos recorren ahora setecientos kilómetros a pie entre Salamanca y Murcia

Nuestras guerras del XIX fomentaron la afición andariega

Por Pedro MONASTERIO

TRES jóvenes torerillos —Ramón Ortiz Cano, Basilio Repiso «El Marqués» y José Antonio de los Reyes «Jerez»— están realizando una marcha a pie, de setecientos kilómetros entre Ciudad Rodrigo (Salamanca) y Alcantarilla (Murcia). Los tres actuaron el pasado 9 de Febrero, en la plaza de Ciudad Rodrigo, junto con otro modesto novillero, Julio Cánovas Torres, el cual murió dos días después, víctima de una cornada que recibió en aquella ocasión. La familia de Julio vive, malvive, en el pueblo murciano de Alcantarilla, y para llevar a la misma una ayuda económica, los tres andarines irán recogiendo donativos durante su caminata, cuyas paradas principales serán en Salamanca, Peñaranda, Avila, Madrid, Alcázar, Albacete y Murcia.

Al iniciar la marcha han abierto una libreta de la Caja Postal de Ahorros, en la que cada uno de ellos han impuesto 50 pesetas; los óbolos recogidos en el camino serán ingresados diariamente en dicha libreta, en las respectivas oficinas de correos, para entregar el saldo de la misma, a la familia del compañero muerto, cuando a final de Marzo lleguen a Alcantarilla.

Sorprende esta noticia porque parece que ya se va perdiendo la vieja solera andariega de las gentes de España. Y es bonito que renazca la afición a esas largas marchas por caminos y montes, que especialmente cultivaron navarros y vascos, quienes aún hacen lagos recorridos cuando llegan las romerías y peregrinaciones a Santa María de Ujué, a la Virgen de Aránzazu y ahora en Marzo a Javier, con motivo de la novena de la Gracia. Un buen conocedor del espíritu y costumbres de los navarros, José María Iribarren, ha observado certeramente que a la promoción de andarines contribuyeron mucho las guerras.

POR AFAN DE APOSTAR

Las cuatro guerras que hubo en Navarra durante la última centuria (la francesada, la guerra realista, las dos guerras carlistas) crearon andarines por la fuerza de las circunstancias pues eran muy frecuentes las marchas de campaña. Y fomentó también la afición a las caminatas, y el que surgieran tantos «korricalaris» y «dasterkaris», el afán de cruzar apuestas, tan enraizado en los vasconavarros.

De andarines hay copioso anecdotario. Y figuras a las que todavía se recuerda; por ejemplo, Francisco Echarri, más conocido por su apodo, Juansarrena, quien nunca fue vencido y a quien siempre quedaban fuerzas y humor, después de cada larguísima caminata, para jugar un partido de pelota o participar animoso en el baile público.

Una vez fue a Valencia, cuando la Exposición Regional, y se presentó a participar en una carrera (no era una simple marcha, sino que había que correr) vestido con indumento típico de los aldeanos vascos: boina, camisa blanca, makila y pantalón semilargo. Los jueces de la carrera, extrañados, le preguntaron qué número tenía. «Ahora repuso Juansarrena—, el que ustedes quieran; a la llegada, el número uno». Y, en efecto, llegó el primero a la meta y tan destacado que le dió tiempo a ponerse ropa limpia y contemplar la llegada de su seguidor.

A BENEFICIO DEL HOSPITAL

El citado folklorista Iribarren, en sus divertidas galerías de tipos pintorescos, ha incluído al andarín de Puente, hombre de escasos recursos económicos. Cuando no tenía ni un céntimo, se iba a Estella y se ponía a dar vueltas a la plaza de los Fueros. Cuando así había recorrido varios kilómetros, extendía la boina para recoger donativos. A veces, la colecta era poco fructífera, pero el andarín de Puente, en vez de marcharse enfadado, continuaba dando vueltas con más ímpetu, aunque ya no estaban dedicadas al público tan tacaño, sino que las daba, según manifestaba reiteradamente, «a beneficio del hospital», aunque no se supo qué beneficio podría obtener ese centro sanitario con el ejercicio del andarín de Puente.

Pero no ha decaído del todo la afición a levantarse de madrugada y ponerse a devorar kilómetros a pie, o a golpe de calcetín, como dicen los castizos. No hace todavía mucho, un montañero de Tolosa, de 46 años, Seve Peña, dió la vuelta al país vasco andando por los montes, con un recorrido de 360 kilómetros y en un tiempo de 93 horas, en las que estaban incluídas las necesarias para comer y dormir. Los controles se establecieron en las catedrales de Bilbao, Vitoria, Pamplona y San Sebastián.

UNA JOTA SOCARRONA

Entre los aragoneses también ha habido excelentes tipos andariegos. Y las competiciones y apuestas subían en grado de emoción cuando se enfrentaban andarines baturros y navarricos. Recuérdese a este propósito la conocida jota que comienza diciendo: «Un baturro y un navarro — se apostaron a correr...», para luego concluir con estos dos versos, lanzados socarronamente por el cantador como si no quisiera molestar a ningún oyente, sea cual sea su lugar de origen: «...el uno llegó primero — y el otro llegó después».

Apuntábamos antes cómo las guerras de siglo pasado fueron buen caldo de cultivo para los gérmenes del andarinismo. Y ese fenómeno también se ha producido en las guerras de este siglo, aunque en menor escala, ya que los transportes de tropas en camiones, el movimiento de enlaces en motocicletas y las comunicaciones por teléfono y radio, no exigen ya con tanta frecuencia las marchas a pie. Con referencia a nuestra Cruzada de Liberación, el escritor Rafael García Serrano ha contado las proezas andariegas, y a veces heroicas, de algunos enlaces. Y los españoles que marcharon hacia el frente ruso en Julio de 1941, nunca olvidarán las largas caminatas a través de Polonia, Lituania y Rusia. Entonces conocieron su escondida vocación de andarines muchos combatientes de la División Azul, que al regresar a España emprendieron nuevos y prolongados recorridos, para ir a postrarse en acción de gracias al Pilar o a Santiago, a Montserrat o a Guadalupe. En España, pues, hay madera de andarines, aunque la afición parezca un tanto adormecida o soterrada. Sin embargo, de vez en cuando renace pujante, como ocurre ahora con el caso de los tres torerillos que cruzan buena parte de la geografía española, desde Salamanca a Murcia.

Estreno de una nueva célula de combustible

El automóvil del futuro: sin ruidos y sin escape

ESSEN

(Impresiones de Alemania). — Un nuevo elemento químico-eléctrico fue presentado en la "Casa de la Técnica" en Essen, en la República Federal de Alemania, ante 500 invitados alemanes y extranjeros. Se trató de un "célula de combustible" del tamaño de un aparato de radio, desarrollada a pedido de una fábrica de acumuladores por el profesor Dr. Justi de la Escuela Técnica Superior de Brunswick. Funciona según el principio de la "combustión en frío": A temperatura normal, en los poros de los dos electrodos porosos hidrógeno y oxígeno entran en contacto con el electrólito líquido que se encuentra entre los electrodos. En los electrodos se produce una reacción electro-química de la cual resulta una diferencia de carga entre los dos electrodos. Esta tensión no es compensada por el electrólito de modo que se puede sacar corriente eléctrica de los descargadores metálicos de los electrodos. La célula es comparable a una batería de una lámpara de bolsillo, pero aquélla se puede renovar en todo tiempo de "combustible", de manera que prácticamente no se desgasta. No se puede compararla, en cambio, con un acumulador que no genera energía sino sólo la acumula.

Los "combustibles" mismos de la célula, o sea el hidrógeno y el oxígeno, son extremadamente baratos. El precio de la energía suministrada por el elemento químico-eléctrico equivale ya hoy al de la energía suministrada por un motor de gasolina, aunque el elemento químico-eléctrico está todavía en la primera fase de su evolución.

La transformación directa de energía química en energía eléctrica, sin la intercalación de energía térmica (como en el motor de combustión interna), o sea sin explosiones y residuos gaseiformes, abre nuevas perspectivas, especialmente en el dominio de los transportes. Las ciudades en los países altamente industrializados se asemejan cada vez más a enormes cámaras de gas. Además de los gases de la industria, los gases de escape de los automóviles constituyen un inconveniente grave. Contienen en concentración relativamente elevada el monóxido de carbono y otros componentes nocivos.

Por otro lado, las ciudades nunca conseguirán proscribir los automóviles de los barrios residenciales. Además, los automóviles tienen el defecto de producir ruido que no es menos nocivo por habernos acostumbrado al mismo.

El motor eléctrico, absolutamente exento de ruido y olor, alimentado por elementos químico-eléctricos, sería efectivamente una solución ideal. Gracias a la regulación directa, sin escalones, del número de revoluciones, se podría renunciar, además, al uso de engranajes. Actualmente se trabaja en la construcción de células tan compactas que no ocupen más lugar ni sean más pesadas que los motores tradicionales.

Alfred URISSUTO

Servicio Autobuses

Haro - Santo Domingo
Belorado - Burgos

Salida de Haro 8,15 Salida de Burgos 16,30

Diario excepto festivos

EMPRESA UZQUIZA

CEBADA FRANCESA

TIPO LADILLA

Precios interesantes, sobre camión, a granel, puerto de Santander.

Días de carga del 16 al 21 de Marzo

MARTINEZ FERNANDEZ Y ANUARBE

Plaza Estaciones, 5. — Teléfonos, 22202 y 23166. — SANTANDER.

Con riesgo de su vida un futbolista salva a un niño de morir ahogado

El pequeño había caído al Guadalquivir

Córdoba. — El niño de cinco años, Francisco Reus Morales, que jugaba en las escalerillas del embarcadero de la Ribera, en el río Guadalquivir, resbaló y cayó al agua. Lucas Relano Rojas, jugador del Córdoba, que pasaba por allí, se lanzó al agua con riesgo de su vida, ya que el río viene muy crecido, y logró salvar al pequeño. Este fue trasladado a la Casa de Socorro donde se le apreció la fractura del codo derecho. Después pasó a la residencia del Seguro de Enfermedad.

DIARIO DE BURGOS

se vende en CIBELES

MADRID

Kiosco de EDUARDO GONZALEZ ALCALDE

Bolivia en peligro de quedarse sin capital

La Paz es una ciudad que se derrumba poco a poco y se habla de trasladarla a lugar más estable

LA PAZ

(Crónica del corresponsal de "Fiel-Orbe" para DIARIO DE BURGOS).

La actual temporada de lluvias se ha presentado particularmente peligrosa para esta ciudad, cuya caprichosa topografía es la causa principal de su inseguridad.

Durante los últimos meses se han producido varios desastres —derrumbes etc.—, con lamentables pérdidas en vidas humanas y bienes muebles e inmuebles. El problema se ha agudizado con características alarmantes en el transcurso de los días recientes. Primero, resultaron afectados los barrios populares situados lejos del centro de la ciudad; ahora, el mismo corazón de La Paz ha sufrido graves consecuencias.

La Avenida Mariscal Santa Cruz es una de las arterias principales de la ciudad. Están situadas en ella importantes edificios donde funcionan oficinas de casas importadoras y otros establecimientos comerciales, industriales etc. Hace unos pocos días, una parte del piso se hundió hasta una profundidad aproximada de 8 ó 10 metros. El desastre ocurrió pocas horas antes que se realizase en ese mismo sitio un baile popular de carnaval bajo el patrocinio de la municipalidad; si el derrumbamiento se retrasaba, las víctimas se habrían contado por centenares.

Veinticuatro horas más tarde se hundió casi íntegramente el piso de una planta de estacionamiento de automóviles situada sobre la misma avenida Mariscal Santa Cruz. Y al día siguiente un tercer hundimiento —el más grave de todos— obligó a evacuar por lo menos tres edificios contiguos, con cuatro pisos el más bajo. Uno de esos edificios es la "Casa de la Cultura" de propiedad comunal, donde funcionan numerosas oficinas públicas, además de bufete de abogados, consultorios médicos, etc.

Próximo a esta zona está el mercado "Lanza" uno de los principales de la ciudad y también afectado.

La zona de estos desastres es llamada San Francisco, nombre tomado de la iglesia situada allí. Es un templo de la época colonial, que constituye una de las mejores joyas arquitectónicas del maravilloso arte que floreció en América de la conjunción del quehacer artístico del español y el aborigen. Parece ser, empero que —al menos por el momento— el templo de San Francisco está rodeado de seguridad.

Esa circunstancia, sin embargo, no disminuye la gravedad del problema. Un problema que, por sus peligrosas características, hace pensar, incluso en que La Paz es una ciudad cuyo destino —no muy lejano, por cierto, teniendo en cuenta la situación de las finanzas nacionales— es ser trasladada a otro lugar que ofrezca las seguridades que hoy le niega su caprichosa topografía.

Alberto ZUAZO

SUSTANCIAL MEJORIA DE LA SEMENTERA

El arbolado y las plantas arbustivas también se benefician con las lluvias

AUNQUE con algún retraso, casi de manera general, aquí tenemos el cambio de tiempo que el campo necesitaba. Un ambiente relativamente templado acompaña a las lluvias que vienen registrándose en todo el país, desde mediados de la semana pasada. Y hasta nevadas, aunque esporádicas, han cubierto extensas zonas vecinas de los sistemas montañosos en la mitad septentrional del país, nieve que el riego de las nubes ha licuado rápidamente en la llanura. Han predominado las precipitaciones de intensidad moderada, pero frecuente, con lo cual la tierra está haciendo buen acopio de humedad, deshaciéndose la compacidad producida por los hielos. Se forma, a fondo, el venero líquido que tan importante papel jugará en la evolución de los sembrados durante los meses próximos. Y los pequeños cursos de agua empiezan a entrar en actividad, alimentando los anchos cauces que alimentan a los embalses en los que reside el secreto de una buena campaña de riegos, hoy más esenciales que nunca dada la importancia que revisten ya las zonas de regadío. Por otra parte se refuerza la reserva hidráulica, cuyo descenso contínuo desde hace un mes empezaba también a ser motivo de preocupación por las consecuencias que pudiera tener esa pérdida en la producción de energía eléctrica durante el período de estiaje natural, energía que hoy juega un papel muy importante en la vida y en las actividades del ámbito rural. Parece, pues, que también en este sentido existen motivos de satisfacción, pues no ha de tardar en subir la línea del gráfico de los embalses, lo que al propio tiempo será indicio de que las aguas subálveas no escasearán en los múltiples parajes donde los regadíos independizados de las grandes canalizaciones se nutren de instalaciones propias; es decir, regadíos cuya suerte está unida al poder alimentador del terreno en el cual se asientan.

En todas las regiones se saluda jubilosamente esta que debe ser fecunda transición meteorológica. "La siembra —se nos dice desde Andalucía—, ha pasado por un momento casi crítico, pues debemos tener en cuenta que en la cuenca del Guadalquivir el adelanto de los ciclos vegetativos es normalmente de un mes en comparación con los de ambas Castillas, por ejemplo. Por ello resultaba peligroso que pudiesen transcurrir algunas semanas más sin llover. Esto hubiera significado que el campo andaluz entraba de lleno en la primavera, normalmente parca en lluvias, con sembrados quebrantadísimos, e incluso con siembras tardías malogradas. Necesitábamos agua con urgencia —se añade— y el agua ha llegado con generosidad, y hasta con tanta generosidad, que ya empezamos a temer que se produzcan riadas y encharcamientos, de los que Dios nos libre. Pero el caso es que, por ahora, todo es motivo de contento, porque se ha producido un prodigioso cambio en la campiña. Tan porfundo es, que el aspecto que en estos momentos ofrecen los cultivos cerealistas, considerado además lo mucho que ha calado la humedad, representa una gran suma de posibilidades de buena cosecha".

Efectivamente; para Andalucía, gran parte de Extremadura, Sureste de Levante, estos temporales tienen la misma significación que tendrían en la región central si sobre ésta se produjeran en Abril.

Ya sabemos que todos esos imprevisibles beneficios tienen la contrapartida de la perturbación que estas borrascas llevan a los trabajos de recolección de la aceituna —pues hay zonas en el Sur y en el Noroeste de la Península donde "por las buenas" durarán hasta finales de Febrero—, y a la conclusión de los de saca de remolacha en comarcas de la Cuenca del Duero. Incluso perturbarán el corte de frutos cítricos en el litoral mediterráneo, pues las lluvias imponen pausas en esa labor para evitar la pudrición de aquellos, y en especial los que se destinan a exportación, pero en cambio nadie puede ignorar el tesoro que representan para el arbolado en general y para las plantas arbóreas, tales como viñedos, algarrobos, etc... Es precisamente en esta época cuando se forma la base de las futuras cosechas de esas especies vegetales, que dependerán del vigor de estas en la fase de floración y del grado en que se hayan regado a fondo. Vayan, pues, los inconvenientes de esta coyuntura, por las grandes promesas que se están gestando en esas mismas masas cítricolas, olivareras, vitícolas, frutícolas en general, resineras, etc., etc., gracias al auxilio que nos han prestado las templadas y húmedas corrientes atlánticas.

¿No es lícito que expresemos un razonable optimismo ante tan favorable cambio de situación, y que nos mostremos estimulados por esas muestras de una compaña de características muy confortadoras? Ese estímulo empiezan por acusarlo los propios labradores, expectantes hasta ahora por lo que se refiere al empleo de los abonos de cobertera, y que se apresuran a fertilizar para que estas sustancias nutrientes complementen la beneficiosa influencia de la humedad y faciliten el desarrollo de las plantas y la obtención de buenas cosechas, para lo cual es indispensable la conjunción de buenas labores culturales y de normal evolución de la Naturaleza.

Eliseo DE PABLO

REGLAS PROHIBITIVAS PARA EL EJERCICIO DE LA PESCA

Como quiera que algunos aficionados desconocen las reglas prohibitivas que la vigente Ley de Pesca sanciona, vamos a tratar de condensar sus artículos, telegráficamente:

—*Pesca sin licencia o en época de veda.*

—*Pescar durante la noche o con luz artificial.*

—*Pescar truchas de 19 centímetros.*

—*Pescar en los cotos sin un permiso especial.*

—*No respetar las distancias reglamentarias.*

—*Pescar con redes en ríos habitados por Salmónidos.*

—*Apalear las aguas.*

—*Bañarse fuera de los sitios fijados por el Servicio Piscícola.*

—*Pescar con aparejos de tirón o sedales durmientes.*

—*Pescar a menos de 50 metros de las presas.*

—*Dañar las escalas y pasos.*

—*Tener, transportar o consumir la pesca en su época de veda.*

—*Cebar las aguas con huevas de peces o larvas de insectos.*

—*Desviar las aguas con fines de pesca.*

—*Descomponer los pedregales del fondo de los ríos.*

—*El uso de los aapratos punzantes: garfios, garras, bicheros, etc.*

—*Dañar las tablillas indicadoras.*

Rincón del granjero

La metionina es esencial para gallinas ponedoras

La adición a los piensos produce un incremento sustancial en la producción de huevos

Nueva York. — La producción de huevos de las gallinas ponedoras, de acuerdo con los experimentos que se han llevado a cabo últimamente en la Agricultural Experimental Station de Maryland (Virginia) se puede incrementar sensiblemente mediante la adición a los piensos de determinadas cantidades de medionina.

A lo largo del último año se realizaron ensayos de distinta índole con piensos a base de maíz y soja, cuyo contenido protéico era del 15 por ciento.

Al someter un grupo de gallinas ponedoras a esta dieta por espacio de 40 semanas, se observó que la producción de huevos era de un 69,5 por cien.

Añadiendo a la dieta determinadas cantidades de metionina, o aumentando su nivel protéico, la postura pasó a ser del 76,5 por ciento.

Las pruebas realizadas han permitido demostrar que es preciso facilitar a las aves una dieta que contenga alrededor del 17 por ciento de proteínas, para obtener una producción de huevos lo suficientemente alta, y hacer la explotación avícola más rentable.

También es aconsejable someter a las aves durante el período de postura a la acción de algún suplemento antibiótico, como el Cebín, para reforzar la efectividad de los piensos.

Julián Fernández

SUCESOS

Barcelona.— El grupo fiscal de la 331 Comandancia de la Guardia Civil, ha localizado en Barcelona un establecimiento clandestino que despachaba al detall aceites lubrificantes compuestos con fórmulas confeccionadas por dichos fabricantes, garantizando los productos con precintos falsificados de la empresa nacional Calvo Sotelo, algunos rehabilitados de Campsa y otros, simplemente en blanco o con inscripciones extranjeras.

Han sido detenidos cuatro individuos.—Cifra.

ONCE MIL PERSONAS SIN HOGAR

Louisville (Kentucky).— Once muertos, 110.000 personas sin hogar y más de 50 millones de dólares en daños materiales, tal es el balance que, por el momento, arrojan las inundaciones que arrasaron la cuenca del río Ohio, desbordado a causa de las lluvias torrenciales que durante varios días han caído sobre el Centro-Oeste de Estados Unidos.

Este balance ha sido fijado por la Cruz Roja norteamericana, la cual ha precisado que más de 18.000 hogares han sufrido serios daños a causa de las aguas o han resultado completamente destruídas en los Estados de Indiana, Kentucky, Ohio, y de Virginia occidental. Las regiones afectadas fueron ayer sobrevoladas por el presidente Jonhson.—Efe.

TRES NIÑOS DAN UN SUSTO A SUS PADRES

Melun (Francia). — Michele, Monique y Francois, tres pequeños que desaparecieron del domicilio de sus padres, han aparecido sanos y salvos.

Los pequeños se dirigieron desde Combe la Villa, su pueblo, a la aldea de Valenton, situada a unos quince kilómetros de distancia, donde tenían familiares, los cuales, al ver aparecer a los niños, dieron aviso a sus padres, que estaban muy alarmados, pues no tenían noticias de la "excursión".—Efe.

CINCUENTA NIÑOS PIERDEN LA VIDA EN UNA EXCURSION

Bogotá. — Cincuenta niños han encontrado la muerte en un accidente ocurrido al volcar el autobús en que viajaban, realizando una excursión por las proximidades de Ipiales, en la frontera de Bolivia con Ecuador.

El conductor del autobús que que se despeñó por un terraplén de 300 metros en los aledaños de Ipiales, localidad situada cerca de la frontera ecuatoriana, ha sido detenido.

Hasta ahora han sido recuperados los cadáveres de treinta niños y el de la maestra que les acompañaba.—Efe.

ROBO EN UNA JOYERIA

París. — Unos ladrones, rompiendo las lunas del escaparate de una céntrica joyería, se han apoderado de alhajas y relojes por valor de doce millones de pesetas.—Efe.

En Francia un alud de nieve alcanza a ocho esquiadores

Sólo tres han podido ser rescatados

Val D'Isere (Francia). — Un alud de nieve semienterró a un grupo de ocho esquiadores resultando muertas cuatro personas y una desaparecida.

Tres de los esquiadores pudieron ser rescatados poco después de que toneladas de nieve cayeran desde las cimas a las laderas del famoso pico "Tres millas". De momento se ignora los nombres y nacionalidad de los esquiadores.

Panorama semanal de la economía española

Desequilibrio entre salarios y precios

Algo falla en la distribución de productos agrícolas

Una más amplia información ayudaría a la defensa del consumidor

MADRID

(Crónica económica de la agencia "Logos", por Manuel de Oria). — Toda la atención se ha centrado estos días en la celebración del Congreso Sindical. La magna asamblea que reunió empresarios y obreros, discute sobre cinco ponencias que permitirán un nuevo perfeccionamiento del desarrollo estructural socio-económico. Desde el sector económico hay que reflejar, sin embargo, una intranquilidad que se ha hecho patente en algún momento en las discusiones, pero que sobre todo está en el ánimo de los congresistas. El análisis de las cifras de 1963 refleja unas subidas de salarios pero también unos no correlativos aumentos de precios. El estudio de las cifras de otros países nos indica que prácticamente es inevitable una cierta correlación entre las subidas de salarios y las subidas de precios. Sin embargo, el problema que preocupa es la no correlación, porque de nada sirve ganar más si con ello no se puede destinar una mayor cantidad a atenciones de toda índole. No parece que existan motivos reales en estos momentos para un temor; más bien, se debe ello a una falta de información en algunos sectores.

Una respuesta racional a diversas legítimas cuestiones que se plantean algunos, contribuiría mucho a disipar intranquilidades. Aunque nada se ha decidido sobre el particular, parece ser que dado el gran número de enmiendas presentadas al proyecto de Ley de Reforma Tributaria su discusión no va a terminarse en el seno de la Comisión, con tiempo para el Pleno que es probable se convoque antes de Semana Santa. Son abundantes las enmiendas sobre diversos puntos, algunos de los cuales pretenden aligerar el impuesto de lujo, lo que hace prever largas discusiones. También cabe que el tradicional Pleno se celebre después de Pascua.

PRECIOS AGRICOLAS

El Sindicato Nacional de Productos Hortícolas publica unos interesantes cuadros sobre cotizaciones más frecuentes practicadas en los mercados españoles. Su análisis confirma plenamente que algo falla en la distribución de productos agrícolas. Lógico es que en las zonas productoras las cotizaciones sean menores, pero lo que no tiene explicación es que una col cueste en Valencia 1,50 y en Tarragona (a menos de 250 kms.) 6 Ptas. O que el kilo de alcachofas cueste en Almería 9 pesetas y en Málaga cueste 12, para no citar diferencias mucho mayores como son las acelgas que valen en Valencia 0,40 y en Tarragona 7 pesetas. No podemos consolarnos con que lo mismo pasa en muchos sitios. Hay que poner remedio, o por lo menos difundir a través de los medios de información los escandallos de los incrementos normales por transporte, impuesto, corretaje, etc., para que el consumidor pueda, con conocimiento del precio en origen y los gastos normales, hacer valer sus derechos.

Si se pretende llevar el bienestar" al campo y mejorar su situación, será siempre a base de una mayor productividad y unos precios remuneradores. La mayor productividad obliga a colocar mayores cosechas y este problema hay que plantearlo de salida para evitar que las correcciones en una zona originen desequilibrios en otra. De la bondad de la tierra da idea el que, por ejemplo, las cosechas de tomate en la zona de Alicante - Almería, han permitido la exportación de 14.472 toneladas en la campaña 1956-57; 48.752 en la camapaña 1961-62, y 73.874 toneladas en la campaña 1963-64. Estas crecientes cosechas han creado verdaderos problemas en otras zonas productoras que ahora hay que solucionar. Un crecimiento adecuado a su debido tiempo, del consumo interior mediante campañas de divulgación y canales comerciales, hubiese cooperado a ello.

¡¡Españoles!! la legión os espera

Para los Tercios Saharianos: Haber inicial del legionario diariamente en mano, 29,50 pesetas, aumentando a 33,50, 35,50, 38,50 y 40,50 pesetas diarias, según años de servicio y destacamentos. Pluses de nomadeo. Además, comida sana y abundante y *premios* anuales en metálico, por permanencia *primas de enganche en mano:* Por tres años, 2.000 pesetas; por cuatro, 2.800 y por cinco, 3.800. Masita para vestuario y *primas de reenganche* anuales. *Para los Tercios de las Plazas africanas:* Crecido haber diario en mano, aumentando por años de servicio. *Primas de enganche,* comida y masita para vestuario. *Permisos:* Cada seis meses, 15 días; cada año, 40 días (según reenganche), y con viajes al punto elegido, abonados por el Estado. Permisos extraordinarios justificados.

Acudid a alistaros al Banderín de Enganche instalado en el Gobierno Militar de la provincia, con la documentación siguiente:

Mayores de edad: Los que manifiesten ser mayores de edad no precisan documentación alguna.

Menores de edad: Consentimiento paterno, materno o de tutor.

Condiciones: Edad, de 18 a 35 años. Talla mínima, 1,650 metros (puede modificarse). Ser soltero o viudo sin hijos.

Tropa en filas: Pueden ingresar en la *Legión* por 16 meses, dos o más años, con haberes legionarios, solicitándolo, por instancia del general subinspector de la Legión.

Extranjeros: En iguales condiciones.

Informaros en los Ayuntamientos y puestos de la Guardia Civil.

LA MISION DEL ENTRENADOR

Por Miguel DELIBES

Para Alfredo Di Stéfano, el gran divo madridista, el entrenador de un equipo de fútbol tan sólo influye en sus éxitos en un diez por ciento, siendo, en cambio, atribuibles a su impericia el cuarenta por ciento de los fracasos. A lo que se ve, el ariete madridista concede al entrenador muy poca influencia en la marcha del conjunto y, si nos atenemos a sus arbitrarios porcentajes, un preparador está siempre más expuesto a perder que a ganar. En realidad, es muy difícil precisar la participación de los entrenadores en los valvenes de los equipos a sus órdenes y puestos a medirlos apenas si podemos concretar un extremo: para la hinchada, el entrenador es responsable en un cien por ciento de los descalabros del conjunto. Y lo demás son ganas de especular y de enredar las cosas.

Mas el tema es sugerente si lo planteamos en estos términos: ¿Hasta qué punto un entrenador puede comunicar a sus muchachos sus conocimientos, su concepción de la jugada, su sentido de la táctica y de la estrategia futbolística? ¿Es posible que un mal defensa pueda entrenar a un buen delantero o un mal delantero a un buen defensa? O, por el contrario ¿sería capaz un buen defensa de hacer mejor a un mal delantero y a la inversa? Uno, la verdad por delante, no cree que estos dones sean comunicables, es decir, y hasta cierto punto, un futbolista, como un poeta, nace y no se hace. Cosa diferente es que, una vez en sazón, el entrenador se las ingenie mejor o peor para conservarle en forma; quiero decir en forma física, con sus reflejos sensibles, sus músculos potentes, sus pulmones capaces y sus miembros ágiles. De esto a pretender que un defensa —bueno o malo— enseñe a tirar a puerta a un delantero o un delantero a sujetar la pelota a un guardameta media un abismo. Sencillamente, no creo en ello.

Hubo un hombre, enviado de Francia, llamado H. H., que revolucionó todo este asunto del fútbol teórico. Las tácticas, las pizarras magnéticas, la disposición defensiva a ultranza —el famoso cerrojo— se pusieron de moda con su advenimiento. Por entonces, nadie hubiera osado sentar plaza de entrenador sin saber hilvanar cuatro frases en torno a la uve doble y a la eme y a los 3-3-4 y a los 4-3-3. A partir de entonces, el deporte del fútbol empezó a convertirse en una ciencia o, lo que es lo mismo, se enmendó la plana a los ingleses y aquellos del 2-3-5 se convirtió en un 3-2-5 cuando no en un 4-4-2. En suma, se aspiraba a convertir el fútbol en una cosa distinta de lo que hasta entonces había sido, imprimiéndole un extraño viso matemático.

Afortunadamente, esto va pasando, como todos los sarampiones, y las aguas van tornando a su cauce. ¿Que por qué el Sr. H. H. sigue triunfando? Sencillamente, porque, aparte de ser un excelente preparador físico, su aureola de mago sí es contagiosa y nada como saberse a las órdenes de un mago para imaginarse invencible, para que la moral del conjunto suba muchos enteros. Y aquí sí habrá que reconocer que Alfredo Di Stéfano se ha quedado corto, porque el influjo del entrenador en la moral de sus muchachos es evidentemente decisivo. A este respecto, bien podemos decir que la "furia" de un equipo es la "furia" de su entrenador, el entusiasmo de un equipo es el entusiasmo de su entrenador, la tenacidad de un equipo es la tenacidad de su entrenador, de donde deducimos que el alma de un equipo es el alma de su entrenador. Esto quizá explique mejor que nada el fracaso de geniales jugadores —pero fríos y cerebrales— al operar desde la banda y, por el contrario, los grandes, inesperados éxitos de jugadores mediocres, semianalfabetos, que acertaron a poner su corazón debajo de las once camisetas que evolucionaban a sus órdenes.

«Burgos y su influencia en la Cultura»

Magistral conferencia de don Luis Morales Oliver, en la Institución Fernán González

El ilustre catedrático y ex-director de la Biblioteca nacional, don Luis Morales Oliver, pronunció anoche su anunciada conferencia, presentada la Institución Fernán González y sobre el tema "Burgos y su influencia en la Cultura".

Al acto, que se celebró en el salón de sesiones de la Diputación, asistió un numeroso y selecto público. Con los académicos de dicha Institución, ocupó la presidencia el patrono de esta entidad y presidente de la Diputación, don Fernando Dancausa y representó al Ayuntamiento el teniente de alcalde, don Luis Alberdi.

En primer lugar, el académico don José María Cedón, saludó la presencia del profesor Morales Oliver —tan familiar para el público de Burgos—, destacando su sólida personalidad.

El conferenciante hizo honor a su bien fundada fama de orador erudito y ameno, abordando el tema con fluidez y poesía, advirtiendo que no se proponía recoger exhaustivamente cuanto Burgos representa en la vida cultural española, sino que se limitaría —en aras de la brevedad— a hacer una evocación de algunos de los principales hitos que han jalonado historiadores, sabios y autores que, desde el autor del Poema de Fernán González y de otros incomparables textos de Epica y de la Historia castellana, han ido formando como una corona de lo más representativo del espíritu de España.

A este respecto, el profesor Morales Oliver recordó que la Cultura burgalesa, en gloriosos tiempos, se proyectó por toda la geografía y por el Imperio español a través de esclarecidos humanistas y autores, que pasaron unos por la Universidad de Salamanca y otros por la de Alcalá de Henares. En tal sentido, citó a insignes figuras que se distinguieron por sus obras en los varios campos de la Cultura, deteniéndose especialmente en las figuras del célebre converso, Pablo de Santa María, que antes que arzobispo de Burgos, fue Gran Rabino de la Aljama burgalesa y dejó una descendencia de clarones varones a la Iglesia y a España, como el Obispo Alonso de Cartagena, cuya recia personalidad quedó demostrada en el Concilio de Basilea.

También habló de Santo Domingo de Guzmán, nacido en Caleruega y de misioneros que, además del Evangelio, llevaron la luz de la Cultura a América y a Oceanía. Igualmente evocó a Alonso de la Torre (siglo XV), autor místico y a Francisco de Salinas (s. XVI), a quien Fray Luis de León dedicó una oda, que el profesor Morales Oliver declamó poéticamente, revelando su privilegiada buena memoria y contempló a Salinas como autor de un tratado de música espiritual, que únicamente pueden entender las personas que tienen la "intericridad" de Dios. No faltó tampoco en las citas del orador, el nombre y la obra del historiador P. Enrique Flórez.

Concluyó haciendo un breve y emocionado canto a la tierra burgalesa, que hace a los hombres pensar en Dios y que tan justamente constituye el corazón y la Cabeza de Castilla.

Cálidos aplausos premiaron la docta y amenísima conferencia de don Luis Morales Oliver.

Ordenación sacerdotal de veintitrés seminaristas en Langreo

La Felguera (Oviedo). — En la tarde de hoy y por primera vez en la historia del Concejo de Langreo se ha celebrado la ordenación sacerdotal de 23 jóvenes seminaristas, que han terminado sus estudios el presente curso. Al acto asistieron autoridades locales, familiares de los nuevos sacerdotes y centenares de fieles. La ceremonia se celebró en el templo parroquial de Santa Eulalia de La Felguera.

Una parodia de «El Cid» de Corneille estrenada en París

París. — El pasado viernes, en el Teatro Bobino, fue estrenado un espectáculo titulado "La parodia del Cid", escrito por Edmond Brua y presentado por Charles Aznavour y Jean-Jacques Vital. Se trata como el título indica, de una parodia de "El Cid", de Corneille, en el que "Jimena" se ha convertido en "Chipette"; "Don Diego", en "Dodieze", y el propio "Rodrigo", en "Roro". La obra está ambientada en Argelia y abunda en notas paródicas de orden político e histórico.

«FAMILIA ESPAÑOLA»

Acabamos de recibir el número 53 de la revista "Familia Española", correspondiente al mes de Marzo.

Abre el número el comentario editorial titulado "El caso de los muchachos españoles", con el que la revista se hace eco de los brotes de rebelión juvenil últimamente registrados en nuestra patria. "Las relaciones entre padres e hijos —dice "Familia Española" a este respecto— forman parte básica del contenido de la familia. El arte de ser padres supone el dominio de materias difíciles. Ahora va atendiéndose a la preparación matrimonial, siquiera sea de una manera muy imperfecta e insuficiente, y se atiende a una divulgación de los conocimientos precisos para el cuidado del niño en sus primeros meses. Pero una vez que el niño anda y aprende a hablar, nadie se preocupa de enseñar el arte de ser padres. ¿Puede considerarse terminada ya la misión de la familia? Es evidente que no. Pero el vacío en la orientación de sus actividades es bien significativo. ¿Cómo proceden los padres en la educación de los hijos? Si se hiciera una encuesta incluso entre los padres de profesiones intelectuales y de clase acomodada, estamos seguros de llegar al conocimiento de verdades tan elementales como graves".

Aparte de esta sugerencia, que merece un planteamiento serio, de ahí una cita tan extensa, "Familia Española" toca temas de indudable interés familiar. Así "La familia en la Ley de Seguridad Social", por Miguel Fagoaga, "Un ministerio noruego para la familia", por Felicitas Klimpel-Alvarado; "La neurosis es más frecuente en España de lo que parece", por el doctor Octavio Aparicio, y 30 títulos más que completan un sumario de 125 páginas.

En este número se da noticia, asimismo de los concursos de cuentos y portadas que anualmente convoca "Familia Española", revista mensual que edita la secretaría general permanente de los Congresos de la Familia Española con todo esmero tipográfico y excelentemente ilustrada.

Modas Magda

comunica a su distinguida clientela su regreso de Barcelona con los últimos modelos.

Modas Magda

Madrid, 3, 3.° Telf. 3159

NUESTROS TELEFONOS:
REDACCION 1280
ADMINISTRACION 1148

Con el estudio de la vida fetal es posible prever el comportamiento futuro del niño

El colesterol se vuelve peligroso sólo en determinadas circunstancias

¿Serán utilizados los ultrasonidos en el tratamiento del cáncer?

Se ha dicho por voces autorizadas que, mediante el estudio del comportamiento fetal, es perfectamente posible prever el comportamiento del niño. Los trabajos realizados en este sentido por el doctor L. W. Sontag, de Yellow Springs, Estados Unidos, parecen bastante demostrativos. En efecto, estudiando un grupo de individuos durante sus primeros quince años de vida, el doctor Sontag ha comprobado que aquellos en que la fase intrauterina registraban mayor actividad —movimientos rápidos de brazos y piernas—, se sitúan luego ante la vida con cierta actitud de temor, como si necesariamente hubieran de ser agredidos por los otros niños.

Por otra parte, el doctor Sontag ha logrado establecer tras múltiples observaciones que el ritmo del corazón fetal experimenta una aceleración al fumar la madre un cigarrillo. De igual forma, el feto reacciona con movimientos bruscos de las extremidades ante determinados estímulos sonoros y sobre todo ante las vibraciones producidas por ciertas máquinas. Parece, pues, indudable la íntima relación psicosomática madre-niño. De ahí el gran cuidado de sí mismas que deben tener las madres, ya que, con harta frecuencia, quienes pagan las consecuencias, y no hablamos en sentido metafórico, no son ellas, sino sus hijos.

Pero, al margen de esto, lo más curioso de todo es que el comportamiento en la edad adulta es semejante, cuando se sabe interpretar bien, al de la vida fetal, lo cual viene a ser como un esquema por el que se regirá aquella.

GUERRA AL COLESTEROL

Desde hace algunos años el mundo que se llama a sí mismo civilizado, tiene declarada la guerra al colesterol. Tal vez el lugar donde se le combata con más encono sea Norteamérica, país privilegiado en grasas y donde las enfermedades del corazón causan indecibles estragos. En atención a esta doble circunstancia, el Gobierno ha puesto en marcha la siguiente experiencia: mil quinientas familias, a las que sucesivamente se irán incorporando hasta un total de cien mil norteamericanos, van a estar sometidas durante dos o tres años, a una dieta especial, desprovista de grasas animales. Se espera frenar así los crecientes índices de colesterol en sangre, causa bastante probable de múltiples quebrantos del organismo.

Sin negar los riesgos que lleva consigo un aumento notable de la cifra de colesterol en sangre, lo cierto es que el problema no es tan dramático como a veces se nos quiere hacer ver. Por tener enemigos en contra, el corestero! tiene hasta la Prensa. Influidos por ésta, cada vez son más los pacientes sometidos a la peligrosa observación del haber o no aumentado unos miligramos en algo tan relativo como es la cuantía de un componente orgánico. El colesterol, no debemos olvidarlo, es necesario para la vida y sólo en determinadas circunstancias, se vuelve peligroso. Mala es la grasa en grandes cantidades, pero tan malos o más que ella son los ruidos, la agitación y la prisa en la vida moderna.

EL ARMA SILENCIOSA DE LOS ULTRASONIDOS

Tema de gran actualidad médica es el de los ultrasonidos. Sus posibilidades de acción son cada vez mayores y su eficacia comprobada día tras día. El "sonido silencioso", como algunos lo llaman, es inaudible para el oído humano, circunstancia que le hace misterioso prestándole al mismo tiempo más virtudes de las que en realidad tiene. Debemos deshechar la idea de que los ultrasonidos son una especie de panacea o de vajón de sastre, útiles para las más variadas enfermedades. Por ahora, sus indicaciones son bastante concretas y siempre bajo severo control médico.

Que sepamos, los ultrasonidos actúan beneficiosamente, bien solos, bien asociados a otras terapéuticas, sobre algunos dolores de cicatrices, neuralgias de las extremidades, gota, diversas formas de artritis y ciertas sinusitis. Por otra parte, se puede utilizar como vehículo diagnóstico en exploraciones intracardíacas o para alcanzar aquellas estructuras orgánicas que escapan a la observación de los rayos X. Se apunta también la posibilidad de su empleo masivo en la destrucción de cálculos.

Es de esperar que en cuestión de pocos años, la nueva y silenciosa arma de los ultrasonidos quede incorporada con toda su potencia al arsenal diagnóstico y terapéutico. Mientras tanto, prosiguen los ensayos en busca de campos de aplicación inéditos. Incluso no se descarta que alguna vez lleguen a actuar decisivamente sobre el cáncer.

Agente, delegado o subdirector

Busca Compañía de Seguros

Para la capital y poblaciones importantes de la provincia. Condiciones máximas. Reserva absoluta. Interesante para Gestorías, Agencias de Negocios, Agentes Comerciales, Profesionales del Seguro, Maestros Nacionales, etc. Rerefencias personales y comerciales al núm. 595. Apartado 40. Madrid.

Comienza la «Campaña pro-Seminario»

Anoche fue inaugurada la Exposición de Arte Sacro y hoy será representado en el Seminario el "Auto de la Pasión»

Anoche dieron comienzo los actos constitutivos de la "Campaña pro-Seminario", en nuestra ciudad.

Se iniciaron con la solemne inauguración de la Exposición de Arte Sacro instalada en los bajos del edificio del antiguo Teatro Principal.

Esta exhibición se ha organizado con motivo de la Constitución Litúrgica aprobada en el Concilio Vaticano II y representa como una bella manifestación del rico y esplendente Arte Sacro de nuestras más antiguas y valiosas Cruces procesionales, aunque —por obvias razones— no todas han podido ser traídas a Burgos, bien por limitación del propio local o por la dificultad que algunas ofrecían para incorporarlas al certamen.

El local de la exposición aparecía artísticamente exornado, presidiendo un retrato de Su Santidad Paulo VI y la Cruz plateresca (siglo XVI) del Capítulo del Cabildo Catedralicio.

Presidió la apertura el obispo vicario capitular, monseñor Mansilla, que llegó acompañado del canónimo Arcediano de la Catedral y presidente de la Junta de la campaña Pro-Seminario, don Damián Peña Rámila. Recibieron a lobispo vicario capitular el pro-vicario y deán del Cabildo, monseñor Díez y Díez; canciller-secretario de Cámara, monseñor Barriocanal y varios profesores del Seminario, y una representación de seminaristas.

El obispo vicario capitular recorrió la sala y contempló atentamente las valiosas Cruces procesionales de atractivos estilos y escuelas. Las más antiguas que se exhiben son las de estilo románico-bizantino (siglo XII) de Hontanas y Cótar y las de Escaño, Salas de los Infantes, Poza de la Sal, Lodoso y Sedano. Algunas de éstas son del siglo XIII.

También monseñor Mansilla, y demás dignidades eclesiásticas, se detuvieron especialmente a admirar la Cruz catedralicia, prodigiosa obra de Juan de Arfe.

En la sala estaban expuestas para admiración del público antiguas y modernas capas pluviales y dalmáticas. Entre las primeras resalta por su belleza una de las capas pluviales que donó a la Catedral el arzobispo Alonso de Cartagena en el siglo XV y que se emplearon en el Concilio de Basilea.

Esta Exposición de Arte Sacra permanecerá abierta al público hoy, domingo y el jueves, festividad de San José, de doce a dos y media de la tarde. Los demás días podrá ser visitada de siete y media de la tarde a diez de la noche.

HOY, EN EL SEMINARIO

Esta noche, a las ocho menos cuarto y en el salón de actos del Seminario nuevo de San Jerónimo, se celebrará la representación del "Auto de la Pasión", de Lucas Fernández, siglo XV, por el T. E. U. de Burgos y la colaboración del Círculo cultural Medina, de la Sección Femenina y Schola del Seminario Metropolitano, con arreglo al siguiente reparto:

San Pedro, José Antonio Fragonese; San Mateo, José Carlos Tena; San Dionisio, Emilio Ansótegui; Jeremías, José Luis García; María Magdalena, Manena Olea; María Cleofás, Tina Barriuso y María Salomé, Merche Velao.

La dirección y montaje corren a cargo de José María G. Marrón.

EL MARTES, CONFERENCIA EN EL "CASINO"

Como final de los actos de la "Campaña", el martes a las ocho de la noche, en el Círculo de la Unión, dará una conferencia el M. I. Sr. Dr. D. Salvador Muñoz Iglesias, lectoral de la S. I. C. de Madrid y locutor de Televisión.

Consejo Diocesano de los Hombres de Acción Católica

Secretariado de Formación

La Ultreya de mañana lunes, será interparroquial y tendrá lugar en el salón del Liceo Castilla (HH. Maristas) como de costumbre a las 8,30 de la tarde, encareciendo la más puntual asistencia a todos los miembros de A. C. y cursillistas de Cristiandad, para el mejor desarrollo de la misma.

Ateneo de Castilla

Mañana, recital del poeta Luis López Anglada

Tratará sobre el tema «Hicimos la paz y cantamos la paz»

Mañana lunes y en acto organizado por el Ateneo de Castilla, que tendrá lugar a las ocho de la tarde, en los salones del "Círculo de la Unión", disertará el prestigioso poeta y militar Luis López Anglada, Premio Nacional de Literatura y a quien ya tuvimos ocasión de escuchar y aplaudir, con motivo del magnífico recital que ofreció, invitado por la Institución "Fernán González".

El tema que tratará en su interesante disertación será el de "Hicimos la paz y cantamos la paz".

Los estudiantes de Comercio celebraron ayer su fiesta de «Paso del Ecuador

Hubo diversos actos, presididos por el director de la Escuela Profesional y otras representaciones docentes

Conforme teníamos anunciado, ayer, sábado, la XIV promoción de peritos mercantiles y la VII de profesorado mercantil, ambas pertenecientes a la Escuela Profesional de Comercio, conmemoraron brillantemente su fiesta de «Paso del Ecuador».

En primer lugar se celebró, en la iglesia de las Salesas, una misa rezada, que ofició el profesor don Isidoro Díaz Murugarren, quien, al ofertorio, pronunció una bella plática. Presidieron la ceremonia el director del indicado centro docente, don Ernesto Ruiz G. de Linares; el subdirector de la Escuela de Aparejadores, señor Echeverría y el claustro de profesores de la primera de dichas instituciones, en unión del comisario-jefe de Policía, señor Courel.

A las dos y media de la tarde y en el «parador» del Hotel Condestable, profesores y alumnos se reunieron en banquete de hermandad estudiantil, al que asistieron, asimismo, el director de la Academia de Ingenieros, coronel Cano; jefe provincial del S.E.U., señor Salguero y otras representaciones. Hizo el ofrecimiento del agasajo el alumno señor Almendres, como testimonio de gratitud y cariño a sus profesores y haciendo votos por que la simpática fiesta este año iniciada tenga continuación en sucesivas promociones. En nombre del profesorado, agradeció la señorita Amigo la delicadeza que representaba la invitación de los alumnos a la juvenil conmemoración. Y, por último, el señor Ruiz y G. de Linares cerró los discursos con sentidas palabras de felicitación y de estímulo para los estudiantes de Comercio que conmemoraban su «paso del Ecuador».

Finalmente, a las siete de la tarde y en el «Salón de Recreo» se efectuó la proclamación de la «Reina» de los estudiantes de Comercio, señorita María-Elvira Ruiz de Linares y Santisteban y de las damas de su Corte de honor, señoritas Conchita Urraca Moliner, María-Isabel Ruiz de Linares y Santisteban y María-Blanca Arroyo Vecilla, a quienes fueron impuestos los distintivos de su simbólica jerarquía, entre grandes aplausos de la numerosa y distinguida concurrencia congregada en los salones de dicha entidad recreativa.

Efectuada la indicada ceremonia, los poetas Carlos Frühbeck de Burgos y Carlos Serna dedicaron sendas composiciones a la «Reina» y su Corte, en honor de las cuales tuvo después una brillante actuación la «Tuna» del S.E.U., cuyos componentes acompañaron a las citadas señoritas a su entrada en el salón principal de la citada entidad de recreo.

La animada fiesta de sociedad se prolongó hasta bien entrada la noche, en un cordialísimo ambiente de juvenil alegría, concluyendo así la primera parte de la conmemoración que del «paso del Ecuador» celebran los estudiantes de la Escuela de Comercio y que tendrán su complemento en visitas a diversas industrias y otras actividades culturales y docentes.

—o—

La Comisión organizadora nos ruega que hagamos patente su gratitud a las Cajas de Ahorros del Círculo Católico y Municipal y a las firmas industriales Hijos de Santiago Rodríguez, Sava Moret y Garriga, Renedo S. A., S.E.S.A., Plastimetal, Ignacio Palacios S. A., José Amigo, Taglosa, Hijos de Miguel Ruiz, Industrias de la Piel, Rifá, M.E.C.A., Real, García Hermanos, Moradillo, La Flor Burgalesa, Garaje Orly y Loste, por su generosa colaboración al mayor éxito de la simpática fiesta celebrada ayer.

NUESTROS TELEFONOS:
REDACCION 1280
ADMINISTRACION 1148

Delegación Provincial de protección Escolar

Becas para estudios de grado medio y similares para el curso 1964-1965

La Comisaría General de Protección Escolar y Asistencia Social por resolución reciente ha dictado las normas generales que regularán el Concurso de Becas de Grado Medio y similares para el Curso 1964-65.

ASPIRANTES QUE PODRAN TOMAR PARTE EN EL CONCURSO

Todos los alumnos que deseen cursar estudios de Grado Medio, ya sea para iniciar los mismos, ya sea para continuarlos, siempre que acrediten insuficiencia de recursos económicos, capacidad intelectual y aprovechamiento en los estudios.

Las peticiones se formularán en impreso oficial que facilitará esta Delegación provincial, sita en la Casa del Cordón, a todos los Centros docentes de esta provincia.

Serán eliminados aquellos candidatos que hayan falseado los datos solicitados, especialmente, los de carácter económico.

ENSEÑANZAS Y CENTROS PARA LOS QUE PUEDEN SOLICITARSE LAS BECAS

Las becas podrán solicitarse para iniciar o continuar estudios de Bachillerato General, Bachillerato Laboral, Magisterio, Peritaje Mercantil, Formación Profesional Industrial, Casas Religiosas de Formación con estudios convalidables por los de Bachillerato General y Seminarios Diocesanos (ciclos de Latín y Humanidades).

Los aspirantes podrán seguir los anteriores estudios en Centros docentes oficiales, reconocidos y autorizados, y en Centros libres que ofrezcan solvencia docente a juicio de la respectiva Inspección de Enseñanza, en la localidad de su residencia familiar. Unicamente se otorgarán becas para cursar estudios en localidad distinta de la de la residencia familiar, cuando en ella no existan Centros que impartan las enseñanzas que pretenda seguir el candidato.

NORMAS PARA LAS BECAS DE CONTINUACION DE ESTUDIOS

Los alumnos que actualmente cursen estudios de Grado Medio o similares, o los hayan cursado, presentarán sus solicitudes en la Secretaría del Centro docente, donde deseen matricularse en el próximo curso, hasta el día 10 de Abril próximo.

Los Centros docentes examinarán e informarán las instancias presentadas durante un plazo de 15 días, consignando en las mismas las calificaciones que el alumno haya obtenido en el Curso 1962-63. El 25 de Abril, remitirán las solicitudes, debidamente relacionadas por cursos y ciclos, a esta Delegación provincial de Protección Escolar.

Celebrados los exámenes ordinarios correspondientes al actual curso académico, los Centros justificarán ante esta Delegación, con certificación académica, las calificaciones obtenidas por todos y cada uno de los alumnos solicitantes, en un plazo de 10 días, a partir de la fecha de la calificación.

NORMAS PARA LAS BECAS DE INICIACION DE ESTUDIOS

Los alumnos procedentes de la Enseñanza Primaria, que aspiren a obtener una beca para iniciar estudios de grado medio, deberán estar comprendidos en las edades siguientes:

A) Entre 10 y 14 años, cumplidos en 1964, para estudios de Bachillerato General, Bachillerato Laboral, Seminarios y Casas Religiosas de Formación.

B) 12 y 13 años, cumplidos en 1964, para estudios de Formación Profesional Industrial, Ciclo de Iniciación.

C) Entre 14 y 18 años, cumplidos en 1964, para estudios de Formación Profesional Industrial, Ciclo de Aprendizaje u Oficialía.

Para estos aspirantes se establecen dos grupos: BECARIOS URBANOS Y BECARIOS RURALES.

BECARIOS URBANOS

Se consideran becarios urbanos los residentes en Burgos, Miranda de Ebro y Aranda de Duero. Estos formularán su petición, hasta el día 10 de Abril, en el impreso oficial, la cual será cursada por sus respectivos maestros, directores de Grupo Escolar o directores de Colegios, en que se encuentren matriculados durante el actual curso, a la Inspección Provincial de Enseñanza Primaria, del 10 al 25 de Abril.

El aprovechamiento académico de estos aspirantes a beca se deducirá de las calificaciones obtenidas, expresadas numéricamente, en el examen de ingreso realizado por el alumno, en la convocatoria ordinaria, en el Centro docente, en que pretenda realizar sus estudios en el curso académico 1964-65. La calificación obtenida deberá ser acreditada, con certificación académica, dentro de los días siguientes al examen de ingreso.

BECARIOS RURALES

Se considerarán becarios rurales los residentes en las restantes localidades y pueblos de la provincia, los cuales serán seleccionados a través de la Inspección provincial de Enseñanza Primaria.

Los maestros propondrán a la Inspección una relación de los alumnos que consideren con aptitudes para seguir estudios de Grado Medio y carezcan de recursos económicos para ello. La Inspección hará una preselección entre los candidatos propuestos y los someterá a una prueba psicopedagógica, que en su día se anunciará. La superación de dicha prueba capacitará para tomar parte en el concurso de becas y equivaldrá al examen de ingreso en la enseñanza que el alumno vaya a seguir.

Los señores maestros podrán recoger los modelos de impreso para la propuesta en las Oficinas de la Inspección provincial de Enseñanza Primaria y de esta Delegación de Protección Escolar.

Nuevos actos de claurura de los cursos de divulgación rural

EN OLMILLOS DE SASAMON

Se desplazaron a esta localidad don Luis García Santamaría, maestro nacional, de los servicios del P.I.O. y don Narciso Alonso Olmedo, abogado y consejero provincial del Movimiento.

La disertación del señor García versó sobre los criterios básicos generales de la selección de becarios. Hizo un amplio informe sobre las normas legales para la concesión de becas rurales y de grado medio. Finalmente estimuló a los oyentes a hacer uso de esta magnífica obra de promoción social, anunciando que la próxima convocatoria de becas es inminente.

El señor Alonso explanó el tema «Veinticinco años de paz». Se refirió a la labor realizada por el Instituto Nacional de Industria, Instituto Nacional de Colonización y Ministerio de Obras Públicas. Por último clausuró los cursos de esta localidad en nombre de la primera autoridad de la provincia.

EN VILLASANDINO

Inicia el acto don Ramiro Pérez Romero, subjefe provincial del Movimiento, quien hace la presentación de don José Luis Hermosilla Palma, intendente mercantil y asesor económico de Sindicatos y le cede la palabra.

El señor Hermosilla desarrolla una interesante y documentada charla sobre «Cooperativismo». Hace una exposición de la evolución histórica de la Agricultura hasta el momento actual, en que es preciso asociarse para conseguir el máximo fruto de la tierra.

A continuación don Ramiro Pérez Romero hace una recopilación de toda la actividad desarrollada en los Cursos e insta a los oyentes a llevar a la práctica las enseñanzas recibidas. Termina su actuación clausurando los Cursos en nombre del jefe provincial del Movimiento.

EN VILLALDEMIRO

Comenzó el acto con la intervención de don Enrique Martín Cuezva, funcionario del Instituto Nacional de Previsión, quien expuso el tema «Seguridad Social». Analizó la evolución histórica de la misma, pasando después a estudiar el alcance de las actuales disposiciones legales dictadas por el Régimen para proporcionar protección al trabajador.

Seguidamente, don Juan José Camarero Arroyo, secretario provincial de Juventudes, desarrolló el tema «Acción del Movimiento en pro de la Juventud» detallando la labor cultural, social y asistencial que en estos últimos cinco lustros se ha llevado a cabo. Terminó el acto clausurando este conferenciante los Cursos en nombre del jefe provincial del Movimiento.

EN IGLESIA S

Hizo uso de la palabra, en primer lugar, don José Rámila Guilarte, veterinario, que abordó el tema «Problemas actuales de la explotación ganadera». Dió atinados consejos para su resolución e hizo una amena exposición de los modernos sistemas de comercialización. Por último se refirió al porvenir de las explotaciones familiares en el medio rural.

A continuación don Joaquín Ocio Cristóbal, oficial instructor de Juventudes, enfocó su disertación presentando las «Realizaciones del Régimen en 25 años», especialmente la labor desarrollada por el Frente de Juventudes en su misión de formar política, física y premilitarmente a la juventud española. Finalmente clausuró los Cursos en esta localidad en nombre del jefe provincial del Movimiento.

Las primeras autoridades de estas localidades pronunciaron sentidas palabras de agradecimiento a nuestro jefe provincial por haber brindado la oportunidad a sus vecindarios de adquirir los conocimientos expuestos en estos Cursillos, asimismo a los conferenciantes, que, con gran desinterés y desvelos, han acudido a darles tan interesantes y amenas conferencias.

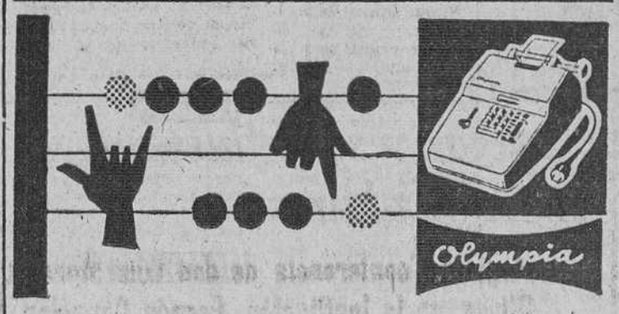

DEMOSTRACIONES SIN COMPROMISO
Distribuidor:
E. DE LA VEGA
Madrid, 2. BURGOS Teléfono, 4358

MATINAL
11,30 Retransmisión del concierto de la Orquesta Nacional en el Monumental Cinema.
SOBREMESA
2,00 Avance de Telediario.
2,02 El Día del Señor.
2,30 Enviado especial.
3,00 Telediario.
3,20 Perfil de la semana.
3,30 Al fútbol.
3,40 Discorama.
TARDE
4,02 Dibujos animados.
4,10 Cheyene.
INFANTIL
5,10 Fiesta con nosotros.
6,00 La vida y el juego.
6,15 Rumbo Sur.
6,30 Dibujos animados.
NOCHE
7,00 ¿Quién tiene la palabra?
7,30 Testimonio.
8,30 Salto a la fama.
9,30 Telediario.
9,45 Escala en Hi-Fi.
10,15 Teledeporte.
10,30 Fernández, punto y coma.
11,00 Sesión de noche.
12,30 Telediario.
12,45 El programa de mañana.
12,55 Medianoche.
1,00 Cierre.

Iberia RADIO TELEVISION
Comercial Velo-Moto

OESTE

LAS GRANDES MARCAS MUNDIALES DE AUTOMOVILES HAN ADOPTADO

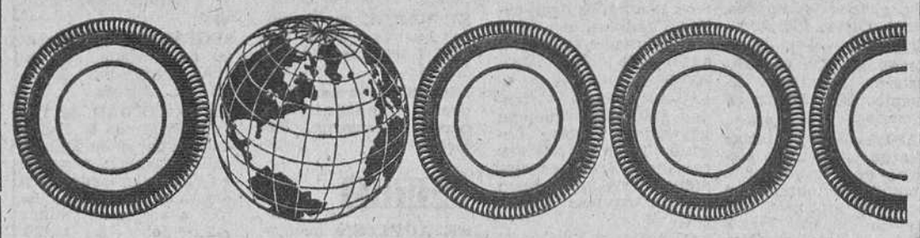

CUBIERTAS SIN CAMARA

En Inglaterra, el 99 % de la producción de turismos sale actualmente de fábrica con cubiertas sin cámara. En Estados Unidos, el 98 %. En Alemania, el 94 %...

El automovilista español dispone también de estos neumáticos, fabricados en amplia variedad de tipos y medidas por

Firestone

Venta y servicio:
Ignacio Palacios, S.A.
COMPAÑIA INDUSTRIAL Y MERCANTIL
FUNDADA EN 1868
BURGOS — SANTANDER

Compañía Telefónica Nacional de España

Se admite personal de 17 a 27 años para cursillo de capacitación de mecánicos.
Informes: en la CENTRAL DE TELEFONOS
Calle Conde Jordana núm. 3

En aquel tiempo...

«¿Quién de vosotros me convencerá de pecado?» (San Juan, VIII)

En aquel tiempo: Dijo Jesús a las turbas de los judíos: "¿Quién de vosotros me convencerá de pecado? Pues si os digo la verdad ¿por qué no me creéis? Quien es de Dios, escucha la palabra de Dios. Por eso vosotros no la escuchdis, porque no sois de Dios.

A esto respondieron los judíos, diciéndole: ¿No decimos bien nosotros que tú eres un samaritano, y que endemoniado? Jesús les respondió: Yo no soy poseído del demonio, sino que honro a mi Padre, y vosotros me habéis deshonrado a mí. Pero yo no busco mi gloria, otro hay que la promueve y El me vindicará. En verdad, en verdad os digo que quien observare mi doctrina no morirá para siempre. Dijeron los judíos: Ahora acabamos de conocer que estás poseído de algún demonio. Abraham murió y murieron también los profetas, y tu dices: Quien observase mi doctrina no morirá eternamente. ¿Acaso eres tú mayor que nuestro padre Abraham, el cual murió y que los profetas, que asimismo murieron? Tu, ¿por quién te tienes? Respondió Jesús: Si yo me glorifico a mí mismo, mi gloria, diréis, no vale nada; pero es mi Padre el que me glorifica, aquél que decís vosotros que es vuestro Dios. Y vosotros no le habéis conocido; yo sí que le conozco; y si dijera que no lo conozco, sería como vosotros, un mentiroso. Pero le conozco, y observo sus palabras. Abraham, vuestro padre, ardió en deseos de ver este día mío: vióle y se llenó de gozo. Los judíos le dijeron: aun no tienes cincuenta años, ¿y viste a Abraham? Respondióle Jesús: En verdad, en vered os digo, que ante que Abraham fuera criado, existo yo. Al oír esto, cogieron piedras para tirárselas; mas Jesús se escondió, y salió del templo".

REFLEXIONES

Hemos entrado en el Santo Tiempo de la Pasión. La Iglesia nos lo anuncia en su Liturgia al cubrir sus altares con paños morados símbolo de la penitencia que nosotros debemos practicar para preparar nuestras almas para los misterios de la Pasión.

Por si esto fuera poco suprime también el saludo inicial y no dice Gloria ni al introito ni al lavado. Y todo para recordarnos que la Pasión de Jesús se acerca para decirnos que en aquella lucha, que con sus enemigos sostiene Cristo, va a terminar con el aparente triunfo de sus enemigos que serán totalmente derrotados al subir Cristo a la Cruz y totalmente anonadados y confundidos a los tres días con su resurrección.

Y porque va a morir Jesús quiere dejar bien probada su divinidad. Y la primera prueba que nos da es su santidad.

¿Quién de vosotros, dice, podrá arguirme de pecado?

Y en efecto aquellos enemigos encarnizados que día a día han ido en pos de Jesús para sorprenderle y acusarle, cuando les hacen esa pregunta, enmudecen y callan y con su silencio, más elocuente que las palabras, confiesan la santidad y la divinidad de Cristo.

Otras de las pruebas, es su eternidad, al afirmar que El ya existía en tiempo de Abraham por lo que escandalizados hipócritamente quieren apedrearle.

Ahora bien si Cristo es Dios, si Cristo es la santidad infinita y en El no hay pecado, ¿por qué muere Cristo?, ¿por qué sufre esos tormentos horribles de su Pasión?

Hay, entre otras, dos razones, una histórica, Cristo muere porque el odio de escribas y fariseos necesitaba una víctima y esta fue Jesús.

Pero hay otra razón teológica y es que Cristo ha salido fiador nuestro y es necesario que muera para que El, que es hombre, como tal sufra y expie por nuestras culpas y después, como Dios, de valor infinito a su sufrimiento y así sea, según San Juan, "propiciación por nuestros pecados.

De este modo Cristo que no cometió pecado, con su muerte nos redime del pecado y de la muerte eterna.

Sepamos agradecer este favor y este beneficio y al ver como nos dice "que el que guardare su palabra no morirá eternamente", hagamos de su doctrina la norma de nuestra vida, sigamos su ejemplo y como El nos haremos dignos del premio de su gloria.

J. V.

VIDA RELIGIOSA

Santoral

SANTOS DE HOY

Domingo de Pasión, San Raimundo de Fitero, ab., Longino, mr., Luisa de Marillac, fdra.

Misa, con rito de primera clase y color morado, de la Dominica de Pasión, segunda oración Et famulos.

SANTOS DE MAÑANA

Ss. Hilario, Agapito, Patricio, Heriberto, obs., Félix, Dionisio, Julián, mrs.

Misa, con rito de tercera clase y color morador, del lunes de Pasión, segunda oración Et famulos.

SANTOS DEL MARTES

Ss. Patricio, ob., José de Arimatea, Pablo, Alejandro, Teodoro, mrs., Gertrudis, vg.

Misa, con rito de tercera clase y color morado, del martes de Pasión, segunda oración Et famulos.

Cultos

AGUSTINAS DE SANTA DOROTEA. — Séptimo y último domingo de San José.

A las ocho, misa rezada y a las nueve misa de comunión general, haciéndose en ambas el ejercicio de los siete domingos y la novena.

Por la tarde, a las ocho, rosario, ejercicio de los siete domingos, novena, sermón por don Félix Arrarás, exposición, estación, bendición, reserva, himno y veneración de la reliquia

Ejercicios espirituales para jóvenes y señoritas

En la iglesia del Carmen

Organizados por la Juventud del Carmelo, se celebrará, a partir de mañana, en la iglesia del Carmen, una tanda de ejercicios espirituales para jóvenes y señoritas.

Por la mañana habrá misa de comunión a las ocho y por la tarde el ejercicio será a las nueve.

Aranda de Duero

Satisfacción por la adjudicación de las obras del Polígono «Allende Duero»

SESION DE LA COMISION MUNICIPAL PERMANENTE

Celebró su sesión ordinaria la comisión municipal permanente, tomando, entre otros, los siguientes acuerdos:

Dentro de la Comisión de Fomento, se autorizan las siguientes obras: a don José y don Pedro Cuevas de Pablo, cubrir con carácter provisional el solar de su propiedad sito en la calle de San Lázaro, número 27; a don Alejandro Serrano Martín, cambiar cocina existente en la planta baja del piso y otras reformas, en calle del Hospicio, número 10; a don Eugenio Abajo Núñez reparación de cobertizo en calle de Comadres, número 3; a Hermanas Recio Vélez, diversas reparaciones en calle de Ronda, número 3; a "Deco S. L." construcción de una caseta provisional para almacenamiento de materiales, en Avenida de José Antonio, número 4 y a don Diógenes Pascual del Rincón, construcción de un edificio en la Avenida de Carlos Miralles y calle de San Lázaro de cuatro pisos y locales comerciales— 16 viviendas subvencionadas— conforme al proyecto oficial que se acompaña.

Se procede al señalamiento de línea y altura, a don Antonio Salinero Sanza, en la finca de su propiedad sita en la Avenida de Carlos Miralles.

Previo informe favorable de la Sección de Obras, se acuerda la devolución de fianzas por apertura de zanjas en diferentes calles a 25 señores.

Igualmente se acuerda la devolución de fianza a la Compañía Telefónica de 36.700 pesetas por apertura de zanjas en diversas calles por la obra de canalización realizada por expresada Compañía.

Se aprueba la relación de facturas y nóminas número 3 y se da por terminada la sesión.

IMPRESIONES DEL MERCADO DEL SABADO

Día nublado, amenazando lluvia, pero con una temperatura primaveral aunque corre un ligero viento. Este estado del tiempo, el temor a la lluvia, ha influido en que la gente de los pueblos de la comarca se haya mostrado algo retraída para desplazarse a nuestra población.

En general, el mercado se muestra flojo de público y de mercancías, aunque los precios de las mismas se sostienen.

FARMACIAS DE GUARDIA

Le corresponde de guardia durante esta semana y hasta el día de San José, a la farmacia de la señora hija de Julio Mira, sita en la Plaza del Caudillo, número 13, teléfono 219.

EJERCICIOS ESPIRITUALES PARA FERROVIARIOS

Durante los días del 16 al 19 del actual se celebrarán en la parroquia de Santo Domingo de nuestra población, ejercicios espirituales para ferroviarios, siendo el orden de los actos durante los tres días los siguientes:

A las 11,30 de la mañana, para jubilados de la parroquia; a las dos de la tarde, para ferroviarios en el depósito de a RENFE; a las cinco de la tarde, para señoras en la capilla de la Estación.

El día de San José, a las 10,30, misa de comunión y Bendición Papal.

El director de estos ejercicios, será el Rvdo. Padre Manuel González (Dominico).

EL POLIGONO "ALLENDE DUERO

Adjudicadas las obras de la primera fase del Polígono "Allende Duero" a la empresa "Constructora Salanueva, S. A." que, en esta comarca ya ha construido varias bodegas cooperativas, parece ser que para dar comienzo a las obras se la ha concedido un plazo de cuarenta días. A partir de hoy 14 de Marzo, se empieza a contar dicho plazo y por consiguiente, muy en breve, se iniciarán las tan ansiadas obras. Cuarenta días pasan en seguida y los arandinos podrán apreciar cómo ese desarrollo industrial tan esperado irá poco a poco tomando cuerpo de realidad, mientras simultáneamente a todo ésto se realizan otras obras y gestiones encaminadas al mismo fin.

La noticia de la adjudicación ha causado satisfacción no sólo en Aranda, sino en toda la comarca, pues toda ella tiene puestas sus esperanzas en la capital de la Ribera.

J. S. J.

MIRANDA DE EBRO

ACCIDENTE DE TRAFICO

A media tarde del pasado día 13 de los corrientes y cuando la furgoneta DKW, propiedad del industrial de esta plaza, don Feliciano Lumbreras Lacuesta y conducida por el mismo, se dirigía por la carretera nacional RN-1 Madrid-Irún, al ir a tomar la carretera de Bilbao, fue alcanzado en su parte lateral trasera derecha, por un turismo matrícula belga que a gran velocidad circulaba en sentido contrario en dirección Irún-Madrid, conducido y ocupado por unos señores catalanes residentes en Bélgica.

Pese a lo aparatoso del accidente, no hubo que lamentar desgracias personales, ya que ninguno de los ocupantes de los vehículos sufrió lesión alguna.

La Policía de Tráfico levantó el oportuno atestado, continuando seguidamente su viaje, el turismo belga, con destino a Madrid.

SIGUE A RITMO ACELERADO LA PAVIMENTACION DE VARIAS CALLES

Después del trabajo efectuado por dos potentes excavadoras de la Empresa Yarritu, en varias calles de nuestra ciudad, se ha procedido al cementado de la calzada de la calle del Arenal, en su trayecto desde la bifurcación de la calle de San Agustín, hasta la calle de la Plaza de Abastos, con tanta rapidez, que ayer, sábado, había sido cimentado el trayecto que hemos citado anteriormente.

Entre los vecinos de los inmuebles situados en ambos lados de dicha vía pública, reina la natural satisfacción, al ver, que los barrizales existentes hasta ahora, han desaprecido ya para siempre.

CENA DE DESPEDIDA AL MEDICO FORENSE

El médico forense de nuestra ciudad, don Francisco López de San Román, recientemente trasladado a la capital de Valladolid, fue objeto ayer sábado, de un cariñoso homenaje de despedida, en una cena que en su honor se celebró en un céntrico restaurante de la población, que fue presidida por el señor juez municipal de Miranda de Ebro, asistiendo a la misma profesionales del Derecho, adscritos a los Juzgados de Miranda y amigos del homenajeado.

Felicitamos al señor López de San Román por su ascenso y le deseamos mucho éxito en su nuevo destino, del que se posesionará en el próximo mes de Abril.

SEPTENARIO DE NUESTRA SEÑORA DE LOS DOLORES

El pasado viernes y en la iglesia parroquial de San Nicolás de Bari, comenzó el septenario en honor de la Virgen de los Dolores.

Todos los días, a las ocho de la tarde, hay rosario, sermón a cargo del R. P. Valentín de la Cruz, O. C. D. y bendición del Santísimo.

GUERRA A LOS CALUMNIADORES

Durante la segunda quincena del pasado mes de Febrero, circuló por toda la ciudad, llegando incluso la especie, a las vecinas capitales de Vitoria y Burgos, y hasta incluso a Bilbao, una murmuración calumniosa contra el honor de diversas personas.

Los más sensatos, no sólo no creyeron el rumor malintencionado, sino que no se explican cómo algunos otros podrán dar crédito a las fantásticas afirmaciones que con toda clase de "pelos y detalles" se daban.

Entre los más crédulos y no diremos crédulos ingénuos, sino crédulos ilógicos y malintencionados, no faltaron quienes asegurasen haber hablado con los testigos de los hechos a los que la "vox populi", había hecho aparecer, con el veneno y morbosidad adecuada. Pero, puestos en la estrechez de que contestasen, ninguno pudo proferir nombre alguno que corroborase sus malsanas afirmaciones.

La maledicencia y murmuración a la que nos referimos, muy sabida por toda la ciudad y no creída por la gente sana y sensata, es obra sin duda de alguno o algunos calumniadores, que de vez en cuando, propalan falsas especies por nuestra población y que hay que desenmascarar, y salirles al frente para que terminen de una vez para siempre estas difamaciones.

PROYECCION DE DIAPOSITIVAS DE FERIA

En el salón de sesiones del Excelentísimo Ayuntamiento, tuvo lugar, de modo especial, la proyección de diapositivas en color de la pasada Tercera Feria Mecánica, proyección llevada a cabo por el fotógrafo señor Costela, que tuvo un éxito insuperable. Según nuestras noticias, la proyección de este film de ferias intenta proyectarse en la mañana del día de San José, en el Cine Mecisa, para que todos los mirandeses puedan admirarle. Felicitamos al Excelentísimo Ayuntamiento porque tuvo el cuidado de encargar este trabajo al señor Costela, nuestro compañero, que tuvo el acierto de realizarlo a la perfección.

Después de la proyección de estas diapositivas en color, el Pleno del Ayuntamiento siguió reunido en el salón de sesiones, no en sesión plenaria, sino en mera reunión, para cambios de impresiones, que deben ser muy importantes, puesto que la reunión, celebrada el viernes, a las ocho de la noche, quedó prorrogada para el sábado a las seis de la tarde.

ECOS DEPORTIVOS

El próximo domingo, se celebrará en el Estadio Municipal de Anduva, a las 4,45, el encuentro de fútbol entre el C. D. Mondragón y nuestro C. D. Mirandés, partido que tiene grandes alicientes para el aficionado, ya que después de la meritísima victoria conseguida frente al Iruña, pese a las ausencias de Jáuregui y Pálix, pues no hay que olvidar que el club navarro venció al Logroñés en un encuentro que le iba mucho al equipo de la capital.

La Junta directiva ha trabajado intensamente a fin de incorporar al equipo al fino jugador Pagalday, muchacho que ha destacado bastante en el Haro y pese a la premura de tiempo, es muy posible que debute el domingo frente al Mondragón, siendo de agradecer las facilidades dadas por el Haro, estrecheces dadas por el Haro, estrecheces relaciones que entre ambos equipos hermanos existen y deben existir siempre.

De este jugador, salido de nuestro Juvenil y que el pasado año militó en el Alavés regional, las referencias son inmejorables y en esta ocasión vistiendo la camisola de su pueblo, es innegable que hará lo indecible por quedar bien ante sus paisanos, pero no es menos cierto que el público, esa fría afición local, debe animar en todo momento a los jugadores y máxime a estos que todo lo dan en defensa de los colores rojillos.

A las bajas señaladas de Jáuregui y Pálix hay que añadir la de Núñez, que también resultó lesionado en Pamplona, por lo que Echeandía, posiblemente, tenga que hacer alguna innovación en el equipo. De cualquier forma, no nos cansaremos en decir que es la afición, los verdaderos aficionados, los que tienen el deber de animar en todo momento al equipo, porque el equipo lo hace la afición, perdonando los posibles fallos, que por ser humanos, todos los tenemos y acallando a esos agoreros de siempre, en muchos casos, ignorantes y fracasados, que no sabiendo construir, tratan por todos los medios de hacer fracasar a nuestro querido Club y a las personas que de forma desinteresada y ecuánime, sin ayuda económica alguna, luchan en la adversidad con denuedo.

ANUNCIOS Económicos

Estos anuncios se reciben en nuestra Administración (Vitoria 15, teléfono 7148), de NUEVE de la mañana a DOS de la tarde y de CUATRO a OCHO Y MEDIA, así como en todas las agencias de Publicidad. PRECIO: 8 pesetas hasta diez palabras. Cada palabra más, 0,80 pesetas.

ALQUILERES

NECESITO en alquiler piso céntrico, ocho habitaciones, hasta 2.800 ptas. Dr. Margarit. Hospital Militar.

PISO elegante siete habitaciones, baño, calefacción, carbonera, servicios, calle Vitoria. Agencia Palencia.

LOCAL 300 m2., calle San Francisco, nuevo. Agencia Palencia.

CHALETS y casitas amuebladas, varios sitios. Agencia Palencia.

EN MAHAMUD se arrienda o se vende almacén, con capacidad de 15 a 20 vagones de cereales, próximo carretera, a 13 kilómetros estación Villaquirán, casa con pajar, todo llave en mano; 150 cántaras de vino, cierta cantidad de pinos en rollo, resineros, dos cerdos de unas 14 arrobas, con facilidades de pago. Razón esta Administración.

AUTOMOVILES Y ACCESORIOS

ALQUILER sin conductor 1.400 C lujo, Ondine, 600-D. Joyería Gadema. Paloma, 41. Teléfono 5047.

ALQUILER sin conductor autos Seat 1400 C, lujo; Dauphine, Seat 600 Servi-Auto. Informes: Calzados Luis. Almirante Bonifaz 11. Teléfonos 3585-1133.

COCHES sin conductor Seat 600, Ondine, nuevos. San Juan 12. Santa Clara, 57, interior Teléfonos 2904 - 1473.

ARAHUETES, coches de alquiler sin chófer General Mola, 20. Teléfonos 3440 - 6500.

SE ALQUILAN coches sin conductor. San Juan 19 y Pisones, 13. Teléfonos 3142 - 1147.

AUTOS Pereda, alquiler sin conductor. Dauphine, 600. Teléfonos 6555 - 3703.

AUTOS - TURISMO. Alquiler sin conductor. SEAT 1400-C, LUJO; ONDINE; SEISCIENTOS. Garaje Turismo. Vitoria, 29. Teléfono 5594.

AUTO Escuela de conductores «Guía» San Lorenzo 33 prepara obtención de carnet de conducir

COMPRARIA camión 5-6 toneladas, muy buen uso. Teléfono 1270.

ALQUILER sin conductor. Autos-Villa San Juan, 32. Teléfono 3190 Pelayo.

SEAT 600-D Formichetta exento Imp. Lujo, entrega inmediata. Ruera. Vitoria, 19. Burgos

ALFA Romeo Perkins, consumo 0,42 kilómetro. Entrega inmediata. Ruera. Vitoria, 19. Burgos.

CAMIONES Avia motor Perkins 3.500 y 2.500 para carnet de segunda. Ruera. Vitoria 19. Burgos

COCHES de alquiler sin conductor. «Arconada». Calzadas, 36. Teléfono 4795.

COMPRO camión cinco a seis toneladas, buen estado. Teléfono 6075.

CAMBIO turismo Renault 4-4 modelo Capilla por tractor. Dirigirse a Pedro Gil. Regumiel de la Sierra.

SE VENDEN motocicletas, Lambretta 125; Montesa, Guzzi 65, Iso Turismo 125 y 150, Isocarro 125 y 200, Motobic Saeta 100. Razón, Ciclos Ayala. Madrid, 16.

NUEVOS precios Lube NSU 125 c.c., incluídos matriculación 14.000 pesetas. Hermanos Fuente. San Pablo, 18.

VENDO Dauphine y 600. Calzadas, 36.

VENDO Motobic, muy buen estado. Garaje Tárrega.

ASEGURE su vehículo en Mutua Nacional del Automóvil; nos lo agradecerá. Teléfono 3657.

REPUESTOS Adap. Pegaso y varias marcas. Continental Auto, S. A. Madrid, 1.

VENDO Seat 600. Renault 4-4, coche americano con Matacás. Automóviles Ibáñez. José Zorrilla, 2. Detrás Parque Bomberos.

VENDO coche furgoneta económico, especial para reparto. Teléfono 6013.

NAZAR, autobús interurbano, motor Perkins, 36 plazas. P.V.P. 617.000. Auto Ibérico.

COLOCACIONES

DESEAMOS un representante en cada pueblo para venta plazos, contado, interesantes artículos. Magníficas comisiones. Apartado 896. Madrid.

GANE 2.000 pesetas a la semana fabricando en casa pequeña artesanía. Facilitamos material y compramos producción. Trabajo fácil y todo el año. Informes, Apartado de Correos 1714. Barcelona.

FALTAN aprendizas de 14 años. Buen sueldo. San Isidro, 9. Oficina de Colocación. Oferta núm. 157.

SE NECESITA niñera. Buen sueldo. Razón: Pasaje de la Flora. Carnicería.

SE NECESITA niñera. Buen sueldo. Avenida del Cid, 10, piso 14, B.

ADMITIMOS aprendizas edad 15 a 18 años. P.E.F.A.S.A. Carretera Madrid, 78, interior. Oficina de Colocación. Oferta núm. 159.

A TEJEDORA experta damos labor domicilio, proporcionamos máquina. Almacenes Epifanio.

SE NECESITA chico para mostrador. Bar Mayoral. Avenida del Cid, 41. Oficina de Colocación Oferta núm 27.

SE NECESITA chica. Avda. Cid 62, 2.º.

SE NECESITA doncella con informes para San Sebastián. Razón Vitoria 15, 1.º.

TEJEDORAS necesitamos. Manufacturas Urpi-Rifá S. A. Calle Calvario núm. 8. Registrado Oficina Colocación 756 - 156.

SE NECESITA señorita coger puntos medias. Mercería Orquídea. Calle Madrid, 40.

CHICO de 14 a 16 años para mostrador. Bar Ambos Mundos. Plaza de Vega, 27. Oficina de Colocación. Oferta número 160.

OFICIAL electricista del automóvil necesito, bien retribuído. Dirigirse Electro-Mart. San Cosme, 22. Teléfono 4490. Burgos (Oficina Colocación. Oferta número 163).

SE NECESITA chica con informes. Miranda, 3, 4.º.

SE NECESITA asistenta. Miranda, 6, 2.º, dcha.

SE NECESITA matrimonio para trabajar en finca, disponiendo de casa, con luz, agua y demás, a tres kilómetros aproximadamente de la ciudad, condiciones a convenir. Dirigirse, «Finca la Llanada». Santo Domingo de la Calzada (Logroño).

NECESITO tractorista que sea labrador. Ganará 27.500 ptas. al año y mantenido. Dirigirse a Oficina Colocación. Referencia 2.132. Pamplona.

SE NECESITA muchacha en Almirante Bonifaz, 18, 1.º.

NECESITO pastor. Nemesio Miguel, en San Medel.

BUSCO joven para encargado tienda. No importa experiencia, gran porvenir. Escribir al núm. 444. Alas. Almirante Bonifaz, 3. Burgos. (Registrado Oficina Colocación n.º 168.

SE NECESITAN fregadoras y planchadoras de 18 a 45 años, excelentes sueldos. Hostal El Cid. Teléfono 6740. Registrado Oficina de Colocación núm. 169.

EMPRESA mercantil precisa delegado, capital y provincia, subvención 2.000 a 4.000 pesetas mensuales y dietas. Dirigirse por escrito don Aquileo Ortega. Apartado 190. Burgos. Oficina Colocación. Oferta 167.

NECESITO pastor a zurrón para ovejas. Severino Velasco. Villatoro.

CHICO de 14 años se necesita en Tejidos El Paraíso. (Oficina Colocación. Oferta número 158).

SE NECESITA muchacha, San Juan, 20, 3.º.

MUCHACHA con informes, se necesita. San Cosme, 2, 6.º, izqda.

NECESITO sirvienta, buen sueldo. Concepción, 2, 2.º, dcha.

SE NECESITA muchacha con informes. Razón, Plaza Vega, 13. Farmacia.

CHICO 14 años precisa Ibáñez. Plaza Santo Domingo Guzmán, 16. Oficina Colocación Oferta núm. 162).

NECESITO chica buen sueldo. Santander, 6, 1.º, centro.

SE NECESITA chica con informes. Santander, 2, 2.º.

SE NECESITA dependiente de mostrador. Bar Auto Estaciones. Oficina Colocación. Oferta 155.

OFICIAL electricista del automóvil necesito, bien retribuído. Dirigirse Electro-Mart. San Cosme, 22. Teléfono 4490. Burgos (Oficina Colocación. Oferta número 163).

NECESITO chica joven, matrimonio solo, por las tardes aprender corte. Informes esta Administración.

SE NECESITA chico de 17 a 18 años, para la fonda de la Estación de Venta de Baños. Oficina de Colocación. Oferta núm. 172.

MUCHACHA y asistenta se necesita. Sanz Pastor, 16, habitación 7.

ASISTENTA se necesita. Poca familia. Héroes Alcázar, 4, habitación, 14.

PINTOR coches, necesita aprendiz. Taller San Pedro San Felices, 4.

SE NECESITA chico. Mi Tienda. Oficina Colocación. Oferta número 170.

SE NECESITA pantalonera. Sastrería «Barrio». Espolón, 22. Registro Oficina Colocación, núm. 173.

SE NECESITA chico para recados. Librería Laín Calvo. Oficina de Colocación. Oferta número 100.

SE NECESITA muchacha con informes, poca familia. San Pablo, 22, 7.º, B.

SE NECESITA asistenta. Héroes del Alcázar, 3, 2.º, izqda.

COMPRAS Y VENTAS

VENDO lunas peluquería. San Pedro y San Felices, núm. 2, bajo.

VENDO 5.000 kilos remolacha forrajera. Salvador Diez, en Villaescusa la Solana.

POLLITOS de puesta Duchess 60 huevo blanco, Lawpton-Red huevo rojo. Pollitos para carne Silver y Pilhs Granja Mirasol Pisones, 7. Teléfono 2960.

PIANO marca Chassaigne-Frères, vendo terminación carrera, barato, seminuevo. Avenida Cid Campeador, 6 bis, 3.º, izqda. Burgos.

POLLITOS recién nacidos, todos los días. Avícola María Isabel. San Gil, 7.

VENDO remesa de cajones baratos. Radio Milán. Cordón, 2. Burgos.

POLLITOS recién nacidos Avícola San Isidro. Santa Clara, 5. Teléfono 1409.

VENDO patatas para pienso y consumo, muy baratas. Razón teléfono 7131.

SE VENDE motor eléctrico Siemens 15 HP., nuevo. Bonifacio López. Rioseras.

BIDONES vacíos, vendo. Estación Servicio. Briviesca.

HORMIGONERA compro. Teléfono 6735. De 2 a 4.

VENDO máquina guantes. Conde Lozano, 7, 1.º.

VENDO máquina de coser. Alfonso X el Sabio, 16, 2.º, izqda.

SE VENDE bicicleta carrera, buen uso. Informes San Cosme, 2. Portería.

PATAS pura raza Khaki Campbell de un día y 5 semanas. Granja «La Florida». Eslava 6 Pamplona.

VENDO ropa usada de caballero y señora. Avenida del Cid, 6, 6.º, B.

ENSEÑANZAS

ENSEÑANZA garantizada: Bachillerato Reválidas, Magisterio, Idiomas, Clases nocturnas, grupos reducidos. Santa Clara, 57, A.

CLASES particulares, Reválidas, 4.º 6.º Magisterio Selectivo Comercio. San Julián 3 portería

HASTA 20.000 pesetas mensuales gana un técnico en transistores. Aprenda por correo tan lucrativa profesión con famoso curso Pick Wick en que recibirá todo el material para montaje soberbio superheterodino portátil de seis transistores. Sin compromiso, pida folleto gratis. IHAR. Talleres, 27 (1). Barcelona. (Autorizado Ministerio).

SEÑORITA nativa francesa, diplomada, daría clases francés, inglés a domicilio. Preparación exámenes. Teléfono 5305 y 6387.

FINCAS

COMPRO piso de 5 a 7 habitaciones. Dirigirse por escrito al número 1715. Esta Administración.

VENDO solar Fuentecillas. Informes Bar Sevilla Teléfono 1968.

PISO 1.º muy céntrico o tres habitaciones, para oficinas, no importa precio, llamen teléfono 4142. Agencia Palencia.

¡INDUSTRIAS importantes! Vendo 600.000 m2. terreno, carretera Madrid, un kilómetro fachada, 40 pesetas metro cuadrado. También parcelo. Agencia Palencia.

MAS terrenos, carretera Quintanadueñas 6.000 m2. a 32 pesetas; carretera Arcos 7.000/m2. a 75 ptas.; Capiscol 4.500 m2.; a 9 kilómetros de Burgos, más de un millón de m2. sobre 3.00 pesetas m2., etc., etc. Agencia Palencia. Agente Propiedad Inmobiliaria. Burgos.

8.000 M2. terreno en Capiscol, exterior carretera, propio grande industria, bloque viviendas, barato. También permuto por casas ocupadas, locales, etc. Agencia Palencia.

NECESITO pisos para vender, comisión 2%, tramitamos final gestión. Agencia Palencia.

LOCALES vendo diferentes tamaños y zonas. Informa gratuitamente Agencia Palencia.

VARIOS terrenos más y solares diferentes zonas. Agencia Palencia.

20.000 m2. terreno, junto Gamonal fachada carretera, aportaría a Sociedad a constituir, beneficios Polo Promoción Industrial, además efectivo, también pudiera venderse bajo precio. Informe solamente interesados. Agencia Palencia.

¡CONSTRUCTORES! Magnífico solar 550 metros cuadrados tres calles, Vadillos, a cambio bajos que se hagan, autorizado diez alturas. Agencia Palencia.

SOLAR bloque viviendas 1.000 m2, esquina a proyectada Plaza Logroño, Avenida Norte y carretera Irún, exactamente Gasolinera, buen precio. Agencia Palencia.

SE VENDE piso próximo Autobuses. Informes, Madrid, 1. Portería.

VENDO solar Gamonal, 6.800 metros. Valladolid, 2, 2.º, B.

VENDO casa tipo chalet, con terreno anejo, en zona céntrica y urbanizada. Adolfo Cuesta. Casillas, 7 bis, 2.º, letra D.

VENDO local San Francisco, 80 m2. Tratar directamente. Laín Calvo, 16. Teléfono 4403

TERRENOS industriales dentro Burgos, vendo. Aporto Sociedad. Teléfono 3543.

EN TRESPADERNE, edificio Mesón, libre, lo más céntrico, tres fachadas, 513 metros. Venta en subasta 27 Marzo.

VENDO piso pequeño. Informes, Vitoria, 55 duplicado, 4.º, dcha.

VENDO casa libre en Tardajos. Tratar con Aureliano Velasco y Felisa Tobar.

GANADOS Y APEROS

TERNEROS: criadlos (sin leche), con «Papilla Lechal». Droguería Nieva. Plaza Vega.

VENDO yegua bien de enganchar. Hospital del Rey. Franco Pérez.

VENDO una vaca suiza recién parida. Maximiano Delgado, en Humienta.

SEMENTALES porcinos «Large-White», de importación. Sr. Ortiz. Madrid, 10, 1.º

VENDO trilladora Ajuria núm. 1, seminueva, dos remolques para tractor o mulas: un tractor Fordson Major, dos sembradoras, una sembradora-abonadora, guadañadora Ajuria, atadora Mc-Cormick y otros aperos de labranza. Florencio Cárcamo, en Ibrillos.

SE VENDE carro mulas seminuevo, dos campañas; máquina beldadora Ajuria número tres; una agavilladora y toda clase aperos de labranza, por cese. Ladislao Ubierna, en Quintanabureba.

SE VENDE trilladora Ajuria núm. 95, buen estado. Miguel Montejo, Foncea (Logroño).

SE VENDEN dos vacas recién paridas, una para trabajo y la otra propia para leche. Informes, Estanco de Hontomín.

VENDO aventadora ensacadora con motor Fita 2 HP. Cástulo García. Padilla de Abajo.

VENDO 250 ovejas emparejadas y 100 borras. Martiniano Muñoz. Los Balbases.

VENDO nueve vacas de leche. Florentino Antón. Castrojeriz.

VENDO 40 terneros pastones, tres cuatro meses. Sr. Arasa. Agentes Comerciales, 5. Palencia. Teléfono 1867.

SE VENDE par de vacas buenas, 7 años. Rafael Diez. Arenillas de Muñó.

VENDO cerdas Landrace, segundo parto, precio interesante. Teléfono 3884.

HUESPEDES

SE ADMITEN huéspedes, sólo dormir, hay baño y teléfono. Razón teléfono 5312.

SEÑORA sola desea habitación sin muebles, céntrica. Ofertas esta Administración.

DOY pensión completa y cama, 40 ptas. La Puebla núm. 2, 3.º, derecha.

MUEBLES

SE VENDEN, comedor poliester moderno, cuarto estar nuevo, armario cocina tres cuerpos, cama 90, mesilla y dos sillas, cocina butano horno pequeña, fluorescente grande. Benedictinas San José núm. 5, 1.º, A. Tardes 3 a 7.

POR obra líquido a cualquier precio muebles de cocina. La Económica. Fuentecillas, 13

SE VENDEN butacas modernas, sofá cama, baratos. Concepción, 14, 4.º, dcha.

VENDO dormitorio. Miranda, 14, 4.º, izqda.

VENDO dos butacas y 4 sillas, nuevas. Razón esta Administración.

SE VENDE consola con espejo, dos camas niqueladas y armario. Tinte, 5, 4.º, dcha.

VENDO dormitorio seminuevo. Razón. San Pedro y San Felices, núm. 8, 4.º, C. Burgos

ALMONEDA varios muebles. Plaza Mayor, núm. 4, 2.º. De 9 a 11.30

PERDIDAS

HALLAZGO bolsa con cierta cantidad de dinero. Entregaré Ventura Espinosa. Los Ausines, previo pago anuncio.

TRASPASOS

TRASPASO o vendo dos locales, superficie trescientos m2. más noventa m2. sótanos Frente cines San Pablo. Arranz.

BAR - cantina céntrico, comedores, bodegas, piso vivienda amplio, inmenso negocio, barato. Agencia Palencia.

NEGOCIOS en traspaso, carnicerías, almacenes vinos, cantinas, mercerías, locales cualquier negocio, ultramarinos, droguería, etc. Agencia Palencia.

CEDO pescadería. Informes: Tienda de El Paso. Paloma, 12. Burgos.

TELEVISORES

«TELEVISORES 19», último modelo extraplano, licencia americana, con antena voltímetro y mesa. Diez días prueba, sin compromiso 18 meses para pagarlo. Todo 16.800 pesetas. Garantía absoluta seis meses. Comercial Velo-Moto.

VARIOS

PISOS, acuchillados barnizados. Laín Calvo 7. Teléfono 3699. Pulidor.

SEGUROS de Accidentes de Trabajo. Mutualidad Provincial. Espolón, 20 Burgos.

LA SOCIEDAD de Caza y Pesca de la Sociedad Bilbaína de Bilbao, calle Navarra, núm. 1, está interesada en arrendar la caza de uno o varios términos municipales a partir de 8.000 hectáreas. Escriban dando detalles y condiciones.

IMPRESOS comerciales, cartas membradas, tarjetas de visita, invitaciones, prospectos de propaganda, etc. TALLERES GRAFICOS «Diario de Burgos». Calle Vitoria, 13. Teléfono 2852.

FOTOGRABADOS Confección rápida TALLERES GRAFICOS «Diario de Burgos» Precios ventajosos. Calle Vitoria, 13. Teléfono 2852

Lea DIARIO DE BURGOS

Arriendo pastos

Aeródromos de Gamonal y Villafría

Extensión Gamonal: 40 hectáreas

Extensión Villafría: 155 hectáreas

Ofertas: Junta Regional de Pastos.

Región Aérea Atlántica. Paseo Zorrilla, 70 Valladolid.

Aperturas pliegos día 24 de Marzo de 1964, a las 12,30 horas.

Reingrese instancias Ley Timbre

Anuncio cuenta adjudicatario.

DEPORTES 12

Inter y Real Madrid los más calificados aspirantes a campeones de Europa

Por Pedro ESCARTIN

(Crónica deportiva de la Agencia "Logos"). — Sábado y domingo de la semana anterior, reunión de la FIFA en Zurich, y como el miércoles jugaban en Milán la Copa de Europa, el Inter y el Partizán, es decir, italianos y yugoslavos, era tentador acercarse a la ciudad milanesa y ver este cuarto de final, que aún ya decidido en Belgrado por el triunfo del campeón de Italia, conservaba el aliciente de comprobar la forma real de los discípulos de Helenio Herrera, quienes muy bien pudieran ser contrarios del Madrid en las semifinales.

—¿Le ha gustado el Inter? ¿Son mejores o peores que el Milán? han sido preguntas hechas nada más llegar a Madrid.

—El Inter es un gran conjunto, con todas las virtudes que da Herrera al fútbol de sus equipos: velocidad, nervio, marcaje encima, cohesión, bloque dinámico y no amazacotado. Menos técnico que el Milán, pero más peligrosos para el Madrid, sobre todo a dos encuentros, que es lo que quiere Herrera.

Y completamos la información.

—El Milán es la técnica del catedrático; el Inter, equipo molesto por excelencia. Lo que hace falta es que en el sorteo salgan italianos y alemanes, aunque éste quizá sea mucho pedir.

A finales de mes tendrá lugar el sorteo de las semifinales de Copa de Europa y por lo que hemos visto al Inter, se encuentra más en juego que la temporada anterior, sin que esto quiera decir vayan a revalidar el título. El Bolonia está amenazador en extremo, y el Milán aún no hincó la rodilla ni mucho menos, pese a su última y sensacional derrota en San Siro delante de los boloñeses, sobre quienes se ha hecho una campaña de empleo de drogas que es tema número uno de las páginas deportivas de los diarios italianos. ¿Cierto o fantasía? Nada es posible afirmar, pero hay criterios para todos los gustos.

Vimos el partido de San Siro, Inter-Partizán, en día de trabajo, tres y media de la tarde; 50.000 aficionados en los graderíos, fútbol espléndido en los italianos, hasta conseguir sus dos goles que hacían con los de Belgrado cuatro cero; después a vivir de las rentas y pensar en la durísima lucha por el título de Italia, donde Helenio Herrera, como Miguel Muñoz, se está batiendo en dos frentes, el nacional de Liga y la Copa de Europa. Los yugoslavos —juego del centro de Europa— tienen buen fútbol pero a cámara lenta, sin imaginación, falta de velocidad en sus ideas, inocentes, incantables, con inútil derroche de energías. Son una sombra del Partizán que hace años veíramos en el estadio Bernabeu.

Herrera juega en su equipo un estilo defensivo muy elástico, con abandono del juego de ataque. Hay desdoblamientos muy rápidos, se pasa del ataque a la defensiva y viceversa; el preparador del Inter dijo una frase que algunos técnicos españoles deberían conocer: "No debemos jugar con la defensa exclusivamente empleada en el cerrojo; por el contrario, estimo que tener en el centro del campo hombres que controlen el balón y el juego resulta indispensable. De no ocurrir ésto, la más fuerte defensa y la nuestra lo es, se vería continuamente asediada. Hay que mandar en el centro del campo y conservar el balón el mayor tiempo posible". Lo que es una gran verdad a veces olvidada en España...

Entendemos que el Madrid a dos encuentros con el Inter, que es lo que desean los italianos, posiblemente lo pasaría mal, porque Helenio Herrera no se dejaría sorprender como Carniglia. A un solo partido en la final, la cosa cambia. Herrera no quiere en forma alguna verse con el Madrid en el último trance de la Copa de Europa, donde también le preocupa mucho ese temible Borussia, que acaba de eliminar al Dukla en el propio terreno de Praga; aunque el fútbol checo está mal, muy bajo, lo cierto es que los alemanes han goleado al campeón de Checoslovaquia, igual que antes hicieron con el Benfica portugués. "Quiero ver al Borussia y estudiarlo— nos dijo Herrera en Milán.

Luis Suárez, nuestro compatriota, nos produjo la mejor impresión. Esta física y futbolísticamente mejor que nunca y es cerebro del Inter, su motor de iniciativas. El cumple esa misión que tanto obsesiona a Helenio Herrera, de mandar en el centro del terreno, pero detrás Burgnich, Guarnesi, Pichi y Gachetti forman una defensa que no es fácil de pasar, sobre todo el tercero de estos jugadores. Todo el equipo impresiona, porque el portero es magnífico y delante Mazzola, Jair y Corso, hombres de punta, buscan el gol con valentía, habilidad y forma física perfecta.

Pero es curioso que mientras el Madrid y el Milán discutían cual de ellos va a ser el campeón de Europa, en Praga, el Borussia alemán el tercero en discordia y vienen dispuestos a romper todos los pronósticos. Helenio Herrera va a verlos en el encuentro de vuelta, cuando los checos jueguen en Alemania; y Miguel Muñoz no haría nada de más viéndolos también. Han barrido primero al Bemfica, ahora al Dukla. Algo tienen. Si el bombo del sorteo diera Inter-Borussia y el Madrid al cuarto equipo clasificado, las cosas se habrían puesto muy bien para el equipo español, que delante del campeón italiano a dos encuentros tiene muchas menos posibilidades que a uno en la final. Y como cierre del comentario decir sólo: ¡Qué lástima haber perdido a Suárez! Eso es jugar.

Y hablando de nuestra selección nacional, el rotundo triunfo de España en Sevilla frente al Eire en la Copa europea de naciones abre el ánimo al optimo. Lo que hace falta es que no quede todo en frustradas esperanzas.

Santander-Burgos, un partido de difícil pronóstico

Los dos defienden sus aspiraciones a jugar la promoción de ascenso

A las tres de la tarde de ayer, salió el Burgos con dirección a la capital de la Montaña, donde esta tarde contenderá con el Rácing de Santander en partido sumamente interesante por cuanto ambos conjuntos, aparte la consabida rivalidad deportiva regional, ventilan sus aspiraciones a jugar la promoción de ascenso a Primera División.

El conjunto santanderino anda fuerte, pero no sabemos en qué medida le afectarán las bajas de jugadores como Larzabal, Villaverde y Raba, por lesión los dos primeros y por sanción federativa el último.

Lo indudable es que son tres titulares y eso siempre se deja sentir, en mayor o menor proporción. No obstante, los montañeses contarán a su favor con factores tan importantes y acaso decisivos como son el campo propio y los seguidores de casa, que, lógicamente serán muchísimo más numerosos que los del Burgos, pese a que son varios autocares los que se han llenado de aficionados para acudir a este encuentro.

En el momento de redactar estas líneas, seguimos ignorando la formación que decidirá Galarraga. Nos atrevemos a dar como segura la inclusión de Uriarte y Ferreiro como extremos e imaginamos que en los restantes puestos apenas si se producirán variantes, pero no nos aventuramos a concretar el equipo.

Lo interesante, sin embargo, es que gane el Burgos quien quiera que sean los jugadores que actúen. Nosotros no lo consideramos imposible y, si nos apuran un poco, ni siquiera demasiado difícil. Veremos.

Baloncesto

TROFEO "AGUIRRE"

Hoy, se disputará el partido de baloncesto correspondiente al Trofeo "Aguirre", de Segunda División, entre el Juventud, O.J.E. de Salamanca, y el Arlanza F. J. de nuestra capital.

Ayer, en la correspondiente información de baloncesto, dimos como posible campo de juego, el de Zatorre, más debido al mal tiempo reinante, este interesante partido, se celebrará en el frontón cubierto de la Deportiva Militar. Comenzará a las doce de la mañana.

P. O.

Amador y Callejo, del Atlético de Madrid al Albacete y Lérida respectivamente

Madrid. — El Atlético de Madrid ha traspasado a su jugador Amador al Albacete Balompie y al también jugador internacional Callejo al Lérida.

¿PROXIMOS FICHAJES?

Madrid. — En periódicos de Madrid y de Barcelona se asegura que el Atlético de Madrid tiene concertado un acuerdo con el Betis para el traspaso de sus jugadores Colo, Martínez y Luis y del vallisoletano Rodilla, para su incorporación al club madrileño a partir de la competición de la Copa del Generalísimo. Se dice también que el interior del Albacete, Juanito, si causa buena impresión en el partido del próximo día 2 de Abril, también será adquirido por el club madrileño.

NUESTROS TELEFONOS:
REDACCION 1280
ADMINISTRACION 7148

Caballero y Uriona reaparecen hoy en las filas del D. Juventud

El defensa se alineará de interior frente al Hullera de Santa Lucía

Llevamos unos días "pasados por agua". Quiere esto decir que Zatorre estará hoy impracticable. Baste indicar que anoche nos dijo el entrenador del Juventud, Massobrio, que habían intentado pasar el rodillo y no era posible, por lo que repetirán el intento esta misma mañana, para que siquiera la zona de las áreas se encuentre en las mejores condiciones que sea posible, para facilitar el trabajo de los artilleros de uno y otro bando.

Es sabido que hay equipos que no se adaptan, ni sus jugadores ni su juego, a terrenos embarrados, al contrario que otros, a los que este elemento no solo les tiene sin cuidado sino que incluso diríamos que les favorece.

Uno de estos conjuntos habituados a "todo terreno", como ciertos vehículos, es el Hullera, contrincante de turno del Juventud, que tendrá que superarse mucho para lograr la victoria.

En el equipo local Massobrio cuenta con una sensible baja, la de Arahuetes, a quien le ha sido escayolado un pie, al parecer, por espacio de unos veinte días. También Alberto resultó lesionado durante un entrenamiento.

Menos mal que no todo han sido contrariedades, sino que como compensación a esas dos bajas se han producido otras tantas altas no menos interesantes, ya que se trata del delantero centro Uriona y del defensa Caballero, quienes han entrenado a lo largo de la semana y se encontrarán en condiciones de rendir normalmente.

En total, son trece los jugadores convocados por el entrenador local, de los cuales Quique y Yenes figuran en calidad de suplentes, formando el equipo los siguientes:

Valle II; Prada, Quirce, Marcos; Bartolo, Kubalilla; Prieto, Caballero, Uriona, Marañón e Isidro.

Para muchos aficionados seguirá resultando sorprendente en que Massobrio sitúe a Prada en el lado derecho de la zaga, estando habituado al izquierdo. Justamente lo contrario que Marcos, que ocupará este último puesto, pero es que según nos explicó anoche el "míster", Marcos maneja poco el pie izquierdo y quiere que se habitúe a utilizarle, ya que ve en este muchacho un posible buen defensa central.

A nosotros nos llamó también mucho la atención la inclusión de Caballero en la vanguardia, habida cuenta de la potencia de este jugador, y su condición de zaguero. Pero, precisamente esa cualidad va a ser aprovechada frente al marco contrario, más que directamente en la defensa del propio. Caballero puede resultar en este aspecto el más peligroso atacante del once blanquiverde, en el que los demás componentes de esta línea esperamos realicen asimismo un gran partido.

Isidro, dadas sus características, puede ser quien menos se adapte al puesto que le ha sido asignado y al estado del terreno.

Marañón nos demostró el domingo pasado que se encuentra en buen momento y que sabe organizar el juego. Uriona, si se lo propone, sabe jugar y buscar la puerta enemiga y a Prieto no le falta rapidez, voluntad ni buenas intenciones. Solo falta, pues, que todo el equipo realice juego de conjunto y fundamentalmente que todos derrochen interés y coraje. Serán las mejores armas a utilizar contra el Hullera, equipo correoso y siempre difícil, situado en la tabla clasificatoria por debajo del nuestro, a solo dos puntos de diferencia.

El partido dará comienzo a las cuatro y media de la tarde. Indudablemente, tiene aliciente.

Cuantos aficionados lo deseen podrán retirar sus localidades a mediodía de hoy en la taquilla habilitada al efecto en la Estación de Autobuses.

Federación Regional de Boxeo

BOXEO

★ ★ ★

Hoy, a las 12 horas de la mañana, gran velada de Boxeo matinal, en el Gimnasio de la Ciudad Deportiva.

MOSCAS
Juanjo contra Redondo
Carlos contra Molledo

GALLOS
Puente contra Hermoso

LIGEROS
Miguel contra Ruiz

PLUMAS
Arrate contra Santamaría

PRECIOS POPULARISIMOS

Cine Club 7

Hoy domingo, a las doce de la mañana, en el cine Goya, estreno de las películas "La sonrisa" y "El sueño de los caballos salvajes".

Esta tarde la gran jornada de pelota

Como prolegómenos a las semifinales y finales de Zaragoza, esta tarde nuestros pelotaris hacen su despedida, ante sus incondicionales, antes de acudir a la capital aragonesa, donde esperamos consigan algún triunfo sonado y si esto no fuera posible, al menos, si estamos seguros de que los burgaleses dejarán constancia de su valía junto al Ebro y el Pilar.

Con objeto de estar más a punto y perder los nervios ante el público, se han montado para esta tarde, a las cuatro, en el frontón de la Deportiva el festival que venimos anunciando hace días.

En pala corta —perdonad si somos pesados— jugará la pareja representativa de la especialidad, burgalesa, integrada por Sancha I y Urcelay contra Caro I y Lechosa. Esperamos que salga triunfante la primera pareja aunque si Caro se halla en juego pueden dar guerra, pues Lechosa en los cuadros de atrás se defiende con su potente pegada y buena colocación, aunque Urcelay, muy ducho en estos menesteres, puede ventilarse el partido, pues los dos son hábiles y saben moverse en esos cuadros tan difíciles de guardar.

Después veremos el partido de mano entre la coalición formada por Echeverría y Echave, dos grandes jugadores, contra Melo, el hábil delantero belforano y Vélez, jugador de clase y de potencia, por lo que auguramos un gran partido, ya que además se ventila en el mismo un fuerte desafío entre ambas parejas y, por ello, estamos seguros darán en la cancha cuanto pueden y saben.

Y por fin, cerrando la velada, el encuentro de espectacularidad y emoción. Nos referimos al encuentro de cesta punta entre Sancha II y Bilbao, que seguramente serán los que en Zaragoza nos representen, contra Izaguirre y Elúa II. Bonito encuentro éste que se nos anuncia, pues además de ser de cesta, los cuatro pelotaris son grandes maestros y, sobre todo, el duelo Izaguirre - Bilbao, es digno de llenar el frontón, pues los dos son magníficos y espectaculares, de esos jugadores que hacen levantar al público de los asientos.

Como la hora no puede ser mejor y los precios están al alcance de todos, auguramos un lleno completo. Que así sea y que nuestros muchachos vean que la afición está con ellos y que tienen puesta su confianza en su juego. CANCHERO

BOXEO

Cinco combates en la matinal de hoy

Ayer nos fue facilitado por la Federación Burgalesa de Boxeo el programa de la reunión pugilística montada para este mediodía en el gimnasio de la Ciudad Deportiva Militar General Yagüe.

Consta dicho programa de cinco combates, en los que se incluyen nombres nuevos, con relación a la velada anterior.

Las peleas se desarrollarán por este orden.

Pesos moscas:
Juanjo — Redondo
Carlos — Molledo

Pesos gallos:
Puente — Hermoso

Pesos ligeros:
Miguel — Ruiz

Pesos plumas:
Arrate — Santamaría

Todos los combates serán disputados a la distancia de tres asaltos de dos minutos y es de suponer que tampoco en esta ocasión se proclamen vencedores ni vencidos, puesto que en el fondo se trata de una confrontación, de un entrenamiento a fondo y en serio, de una demostración de los progresos que van haciendo estos chavales, que serán quienes nos representen en próximas veladas, juntamente con los ya conocidos y «hechos», frente a los equipos de otras provincias, que nos irán visitando.

Insistimos que los precios que regirán para esta reunión son popularísimos y esperamos que el gimnasio de la Ciudad Deportiva Militar se vea muy concurrido de aficionados.

Atletismo

Sola bate la marca nacional de salto con pértiga en pista cubierta

Madrid.—Se ha celebrado esta noche el I trofeo en pista cubierta de la Federación de Atletismo de Madrid, en la que han participado atletas portugueses y españoles.

La nota más destacada de la reunión la dió el atleta vizcaino Ignacio Sola, que salvó en pértiga una altura de 4,30 metros que no solo representa el record nacional para la prueba en pista cubierta, sino que marca por vez primera esa altura para un atleta español en dicha modalidad. Saltó con soltura y le vaticinamos la misma altura en pista al aire libre, con lo que lograría batir el record nacional.

PARTIDOS Y ARBITROS PARA HOY

PRIMERA DIVISION

Levante - Sevilla, Carbelo.
Oviedo - Barcelona, Ortiz de Mendíbil.
Atlético de Bilbao - Real Zaragoza, Birigay.
Elche - Atlético de Madrid, Gardeazábal.
Real Madrid - Murcia, Rigo.
Córdoba - Pontevedra, Zariquiegui.
Español - Valencia, González Echeverría.
Betis - Valladolid, Clausí.

SEGUNDA DIVISION

(Primer grupo)

Orense - Alavés, Prendes.
Celta - Europa, Ventura.
Coruña - Salamanca, Sánchez Ibáñez.
Osasuna - Constancia, Rey Otero.
Santander - BURGOS, Piserra.
Badalona - Gijón, Jorge Ramos.
Hospitalet - U. P. Langreo, Bañón.
Real Sociedad - Indauchu, Serrano Amor.

(Segundo grupo)

Las Palmas - Tenerife, Menéndez de León.
Granada - Hércules, García Orbegozo.
Mallorca - Cádiz, Martínez Banegas.
San Fernando - Melilla, Moya.
Algeciras - Eldense, De Luis Quel.
Huelva - Mestalla, Galindo.
Onteniente - Málaga, Matéu.

TERCERA DIVISION

(Cuarto grupo)

Logroñés - S. Sebastián.
Eibar - R. Unión.
Touring - Euskalduna.
Tolosa - Oberena.
Mirandés - Mondragón.
Chantrea - Iruña.
Azcoyen - Alfaro.
Beasain - Arrerá.

(Grupo XIII)

La Bañeza - San Pedro.
Júpiter - Palencia.
Arandina - Europa.
Medinense - Juventud.
Hullera - Peñaranda.
Astorga - Salmantino.
C. Rodrigo - Béjar.
Ponferradina - Leonesa.

Fábrica géneros punto

exterior. Necesita representante. Dirigirse, Apartado 173. BURGOS

MORADILLO

tiene a su disposición un inmenso surtido para regalos

GABARDINAS "TERGAL"
AMERICANAS SPORT
PANTALONES "TERGAL"

Camisas «Tergal» — Prendas de punto
Corbatas — Skijamas
Prendas de ante — Prendas de nappa

EXTRAORDINARIAS COLECCIONES PARA SEÑORA Y CABALLERO

MORADILLO

Pl. de Vega, 31 BURGOS Telf. 5740 - 662

Libros • Folletos • Revistas • Propaganda
y toda clase de trabajos tipográficos
TALLERES GRAFICOS «Diario de Burgos»
Vitoria, 13 • Teléfono 2352 • Apartado 46

Diario de Burgos
FUNDADO EN 1891

Para ver mejor BENEFICIESE DE LOS NUEVOS EQUIPOS TECNICOS DE IZAMIL LAIN CALVO 28

Figura de la semana

El doctor Obrador, mago del cerebro

Por Nicolás Retana Iza

Gran viajero, el doctor Obrador conoce al dedillo las mejores clínicas neuroquirúrgicas de Europa y América. Ponente en congresos internacionales, cultivador apasionado de las grandes técnicas de su especialidad, su figura es bien conocida dentro y fuera de España. En unos pocos años ha logrado hacer de colaboradores y discípulos un equipo perfectamente ensamblado, dando remate así a una de sus más antiguas aspiraciones. "Pocas cosas pueden enorgullecer tanto a un hombre como haber influido en la formación de un grupo que continúe y mejore su labor".

Fino de rostro, sobrio de palabra, seguro de sí, Sixto Obrador, al igual que su maestro Jiménez Díaz y tantos otros médicos españoles, aprovecha precisamente, la gran ocasión de serlo para hacer el bien y hacerse bueno. Es una meta noble, ganada día a día en las consultas y en los quirófanos, en el laboratorio y en la clínica.

MAGO del cerebro llama Tomás Borrás al doctor Obrador. No parece exagerado el calificativo si se tiene en cuenta las realizaciones de este gran cirujano, uno de los más representativos de la Medicina española actual. Son muchas las razones que justifican el traer a Sixto Obrador a este espacio semanal. Razones acumuladas en más de veinte años de ejercicio profesional, en Méjico primero y en España después, en sus docenas de libros y en sus centenares de artículos y monografías, en sus cinco mil operaciones mayores realizadas en los últimos quince años. Sin embargo, el motivo inmediato de la presencia del doctor Obrador en nuestra actualidad médica es un trabajo ambicioso de investigación, que ha cristalizado en una nueva técnica para inyecciones intracerebrales periódicas y frecuentes de determinadas drogas.

Este método, bautizado con el nombre de "Encéfalo-fármaco-terapia intraventricular", se está ensayando —con palabras del propio doctor Obrador— "en algunos enfermos de comas cerebrales, síndromes dolorosos, parkinsonianos y epilépticos, para ver la acción de las diferentes sustancias estimuladoras, depresoras y psicotrópicas puestas en contacto directo con las estructuras profundas del tercero y cuarto ventrículos a través del líquido cefalorraquídeo".

Nace Sixto Obrador Alcalde en Santander en Noviembre de 1911. Estudia Medicina en Madrid, terminando la Licenciatura en 1933. Trabaja como interno junto al profesor Jiménez Díaz. Recorre Alemania y Austria en viaje de estudios y en 1935, en la Universidad Oxford, realiza su primera tesis doctoral, que, a causa de nuestra guerra, no llega a leerse. Una segunda tesis es calificada de sobresaliente algunos años después. Obrador permanece cerca de dos años en Inglaterra, y en Febrero de 1938, con una prórroga de la pensión de la Junta para Ampliación de Estudios, se traslada a Estados Unidos para trabajar en sus mejores universidades y hospitales. Vuelve a Inglaterra y, tras una temporada en Francia, pasa a nuestra zona nacional para incoporarse como cirujano del sistema nervioso a los hospitales militares de Burgos y Santander. Terminada la contienda, vuelve a Inglaterra. Desde finales de 1940 y durante cinco años desarrolla su actividad profesional en Méjico, creando y dirigiendo distintos servicios de Neurocirugía. Estados Unidos e Inglaterra de nuevo y, por fin, en Octubre de 1946, Madrid.

Creador y director de servicios especializados —Instituto de Neurocirugía, Gran Hospital, Instituto Nacional del Cáncer, Clínica de la Concepción...— Sixto Obrador estima que "no es suficiente la atención expectante, sino que es necesario llegar a la preocupación continua por los temas de nuestra práctica profesional, que tiene que constituir el motivo fundamental de nuestra vida".

Nuestros colaboradores

Arte románico en Aragón

Por José Manuel TORRIJO

ES sin duda una de las regiones españolas más enriquecidas por las joyas del arte románico. Es muy frecuente hallar a lo largo y ancho de su geografía una tosca iglesia o puente de este tipo de edificaciones en grandes pueblos y también en pequeñas aldeas de reducido número de habitantes, como ocurre por ejemplo en Santa Cruz de la Serós en la provincia de Huesca, o en Uncastillo en la de Zaragoza.

Cuajado en arte el viejo Aragón, extiende sus principales focos en los faldones de los Pirineos presentando las más llamativas estampas en este género, aunque también se van alargando en menor escala hacia sus tierras bajas con menos frecuencia.

Es altamente curioso hacer un detenido recorrido como yo lo he realizado a través de recios montes y llanuras dormidas buscando continuamente estas careadas piedras que tanto enriquecen el catálogo general de Monumentos Nacionales de Aragón y España.

Jaca, Uncastillo, Sos del Rey Católico, Sádaba, Alquezar y Daroca, pueden ser señaladas con justa razón como los «Monstruos de arte». Aragón cuenta del mismo modo con elegantes catedrales góticas, y el mudejar fue dejando presencia de su paso en elegantes viñetas como las torres de Calatayud y Teruel, Utebo, y algunas varias de Zaragoza.

Sin embargo, los caminos del románico vienen acaparando continuamente la máxima atención con sus nudos monumentales de piedras grises teñidas de tiempo, que hablan en su soberano silencio de una historia viva todavía que nos va desnudando el pasado mostrándolo a través de una sólida cadena de fustes y capiteles que consolida nuestra solera en arte.

Pieza casi fundamental entre este selecto plantero artístico por la espesa abundancia de apuntes arquitectónicos que posee, es la ciudad de Daroca, distante 85 kilómetros de Zaragoza y 34 de Calatayud, localidad puramente histórica conocida más intensamente dentro y fuera de nuestras fronteras como «Ciudad de los Corporales».

Daroca, puede permitirse el lujo de mostrar al visitante cuatro ábsides románicos de subida belleza pertenecientes a los siglos XI y XII, y una iglesia románica-gótica calificada como uno de los más importantes ejemplares en su género, la cual está siendo restaurada actualmente en todo su casco por el Patrimonio Artístico Nacional. Incluso se está estudiando la idea de que sea declarada Monumento Nacional toda la villa debido a la enorme cantidad de casas, rincones y palacios que merecen tal distinción.

Para este mismo año en curso, ya se ha logrado trazar un itinerario turístico comprendido todo dentro del amplio anillo de murallas que rodea a la población, que, partiendo del ábside románico de la Santa Capilla de los Sagrados Corporales en la basílica, llevará entre ventanales ajimezados y rancias arcadas al ábside de románico de San Juan quizá del siglo XI, con estupendas pinturas del XIII-XIV, y desde donde irá en línea recta a la iglesia románico-gótica de San Miguel con grandioso ábside semicircular, y de allí descenderá la ruta hacia la monumental Puerta Baja auténtico orgullo de la Edad Media, pasando por otro ábside de la iglesia de Santo Domingo de Silos a cuyo lado se alza la torre románico-mudéjar, claro exponente de la línea vertical sin ninguna clase de salientes o entrantes.

El sabor antiquísimo de Daroca corre paralelo con su fama de ciudad fronteriza con Castilla, fruto aquel que fue dando origen como plaza fuerte a convertirla tanto militar como monumentalmente en severo baluarte en el que se disputaba la heroicidad de los defensores y el sibarita gusto de los canteros y alarifes.

Al quedar confeccionado el interesante itinerario turístico que enlaza el envidiable cuadro formado por cuatro Monumentos Nacionales, se ha pensado también robustecer el interés hacia uno de los mejores retablos góticos de Aragón ejecutado en piedra y costeado por el padre del Rey Católico, en cuyo interior se guardan desde el siete de Marzo de 1239 las Seis Hostias ensangrentadas de sus famosos Corporales, milagro nacido el 24 de Febrero de 1239 durante el reinado del Rey D. Jaime I el Conquistador.

Daroca, por lo tanto, tiende a pasar a primer plano de interés turístico nacional sabiamente aconsejada por la eficaz orientación prestada por los organismos de Bellas Artes a una ciudad que se permite el lujo de mostrar con orgullo tan importante racimo de arte compuesto por cuatro auténticas joyas románicas completamente restauradas.

Dibujo con siete errores

Estos dos dibujos son aparentemente iguales. Siete diferencias los separan. Si es usted buen observador, debe descubrirlas antes de cinco minutos.
(La solución mañana).

VERDADES

SE DESINTEGRABAN LAS MEDIAS DE NYLON

Nueva York. — El misterio de la desintegración total o parcial de las medias de nylon, que durante diez años ha tenido intrigada a la opinión pública norteamericana, volvió a surgir ayer, cuando un grupo de mujeres, paseantes por el distrito neoyorkino de Wall Street, notaron con la consiguiente sorpresa que sus medias se habían esfumado completamente o mostraban grandes agujeros.

Pero inmediatamente quedó resuelto el enigma al enviar al lugar del suceso un laboratorio móvil el departamento de Contaminación del Aire, cuyos técnicos relacionaron inmediatamente el sorprendente fenómeno en la proximidad de unos trabajos de barrenado y dinamitado para unas cimentaciones, y descubrieron que las explosiones de dinamita liberaban cierta proporción de óxido de nitrógeno y dióxido de nitrógeno, los cuales, mezclados con la elevada humedad ambiental, formaban diminutas gotas de ácido nítrico de alto poder corrosivo y que producen la desintegración de los tejidos finos de nylon.

Una vez resuelto el misterio, el departamento municipal de Contaminación del Aire y el gran público femenino interesado han hecho gestiones y han conseguido que los dinamiteros acepten interrumpir su trabajo cuando la humedad del tiempo así lo aconseje para seguridad de las medias de nylon.

Carta de MADRID

Por TACHIN

Comienza la instalación del pabellón para la Exposición central "España 64"

Dado el número de vocaciones resultan insuficientes los Seminarios de Madrid y Alcalá

MADRID.- En la lonja de los Nuevos Ministerios —la zona de moda en Madrid para grandes proyectos, como el Teatro de la Opera— ha comenzado a montarse la gran estructura articulada y desmontable, de duraluminio, para el pabellón español en el que se instalará la exposición central «España 64» con motivo de los XXV años de paz. En ella se recogerá el avance de España en esos veinticinco años. El pabellón ocupará una extensión de cinco mil seiscientos metros cuadrados.

VELAS

Noventa y cinco tuvo que apagar ayer, a fuerza de soplidos dignos de un chico de veinte años, don Ramón Menéndez Pidal, en la sesión que la Academia de la Historia dedicó a festejarle con motivo de su cumpleaños. El acto fue sencillo e íntimo a petición de don Ramón, decano de la Corporación, en la que ingresó el año 1912. Menéndez Pidal sigue lozano y ágil. Al subir la escalera deja atrás a los académicos que le acompañan. Su memoria sigue siendo prodigiosa. Un grupo de estudiantes mejicanos acudió al domicilio de don Ramón para felicitarle y un periodista de la misma nacionalidad le ofreció noventa y cinco claveles. Una comisión del Centro Gallego le obsequió con una vieira de plata y el alcalde de La Coruña con una Torre de Hércules también de plata. Menéndez Pidal, que dijo esperaba de la Providencia celebrar sus cien años, rodeado de los asistentes al acto, saldrá en breve para Israel, donde se propone recoger documentación para sus estudios sobre la lengua y la literatura sefardies.

TEATRO

Nueva obra de Joaquín Calvo Sotelo. Se estrena esta noche. Título, «El proceso del Arzobispo Carranza». Fidelidad histórica absoluta, o poco menos, ha dicho el autor. Todo lo que ocurre en la obra sucedió realmente. Solo algún personaje es imaginario. Ha dicho también que sabe que no han de faltarle reproches graves pero que de antemano los acepta con el mejor temple. En «El proceso del Arzobispo Carranza» se trata de los hechos esenciales, ya que no pueden ser vaciados a un escenario los volúmenes que componen el proceso original... Veintidós.

NOTICIAS BREVES

El 4,16 por 100 de la renta nacional, en las Cajas de Ahorros.

—Los Seminarios de Madrid y de Alcalá de Henares resultan insuficientes, dado el número de vocaciones.

—Ha fallecido el radiólogo doctor Larru.

—Está en Madrid el señor Kreba, Premio Nobel de Medicina y Fisiología.

—Y, repentinamente, sol y viento cálido.

Perros junto a la muralla de la Vergüenza

Uno de los perros (dogos y ovejeros) que las autoridades comunistas del Berlín oriental han situado junto a la muralla de la vergüenza de la antigua capital alemana para evitar las fugas a Occidente. Las cadenas que los sujetan van unidas a unos cables de 70 a 100 metros de longitud extendidos a lo largo de la zona vigilada. Los perros, a los que sólo pueden acercarse los guardianes comunistas, vigilan desde el anochecer hasta el alba.
(Foto Fiel)

SUCEDIDO

BUENA PRESCRIPCION

Entre médicos:

—Veo que saludas muy atentamente a esa señora. ¿Es una cliente?

—En cierto modo, sí; vino a consultarme sobre un forúnculo que le salía en la punta de la nariz.

—¿Y qué le recetaste?

—¡Prácticamente, nada!, que no tocase el plano en un mes.

—¿Y qué tiene que ver?...

—Es que se trata de una vecina mía.

Pasando el rato

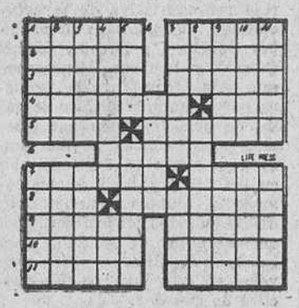

HORIZONTALES. — 1: En plural, de mucho precio. Asista. — 2: Asedia. En plural, puntos del dominó. — 3: Cubren. Sucesión continuada de las olas. — 4: Liárais. Letra árabe. — 5: (al rev.) Río de Alemania. Conjunto de animales. — 6: Da su parecer. — 7: (al rev.) Regulara. Vasija filipina, hecha de la cáscara del coco. — 8: Catálogo. Rendijas. — 9: Arrima. En la cabeza. — 10: Desciende. (al rev.) Rasuran. — 11: Diminuta. Pez marino.

VERTICALES. — 1: Probar. Idioma. — 2: Respeta. Se apoderan de lo ajeno. — 3: Vestidos. Hospeda. — 4: En plural, en los cementerios. Chucho. — 5: Robusta. Río sudamericano.— Copia. — 7: Apoyan. En femenino, adjetivo numeral. — 8: Planta hortense. Ingenuo.— 9: Gastada. (al rev.) Familiarmente, obra enredada y larga. — 10: Prestad. Pequeñas.— 11: Tuéstela. Se atreviera.

ADIVINANZA

Soy un soberbio pagano
que a todos llevo la palma
y en gusto y valor la gano;
nací de un gigante enano
blando el cuerpo, dura el alma.

FUGA DE VOCALES

Q...n d.s.. c.m.r l. n..z h. d. r.mp.r l. c.sc.r.

SH.K.SP..R.

Al crucigrama:

HORIZONTALES. — 1: Mufik. SA. — 2: Ural. Tan. — 3: Fe. Adoba. — 4: TSH. Ries. — 5: Aviso. — 6: Arilo. — 7: Olla. naH. — 8: Creso. Mo. — 9: Sem. Erard. — 10: AA. Usaré.

VERTICALES. — 1: Mufti. ócsA. — 2: Ures. Airea. — 3: Ja. Harlem. — 4: Ila. Vias. — 5: Dril. Oes. — 6: Tólsón. Ra. — 7: Sabeo. Amar. — 8: Anás. Rhode.

SOLUCIONES

A la adivinanza:
La espuerta

Al jeroglífico:
Retiran la vía

A la fuga de vocales:
El fruto del justo es árbol de vida; y el que pretende almas, es sabio.
Proverbio bíblico

A los siete errores:
Bolas de peso más grandes, pelo del nene, brazo del atleta, anilla más grande, botón de la gorra y cuello del jersey.

¡CALMA!

Durante la última enfermedad de Federico el Grande, sufrió una crisis el real paciente, que hizo concebir a los médicos alguna esperanza.

Federico, volviéndose hacia su sobrino que estaba junto al lecho, le dijo, con su habitual sonrisa:

—Dispensa, querido sobrino, que te haga esperar tanto.

¿Tenías buena cama?

ENTUSIASMO, *por RUY*

—Alguien habrá de decirle que sólo tenía que colocar la primera piedra.

CUENTOS BURGALESES

El ofrecimiento del barbero

Por Enrique DIEZ VILLANUEVA

A las once, en una pausa del trabajo, salía del establecimiento y se colocaba junto al borde de la acera. Miraba las nubes y fruncía el ceño; repartía un par de saludos con voz ronca y confianzuda a los vecinos de siempre. Se daba manotazos distraídos al batín zurcido y largo, blanco con los mil hilos grises del pelo recién cortado. Rebuscaba luego en los bolsillos y tomaba un crujiente trozo de pan. Solemnemente, despacio, temblando la seriedad en su boca desdentada, esparcía migaja tras migaja en el esquinazo del bordillo por donde casi nadie transitaba. Miraba otra vez el cielo buscando gorriones y se volvía pensativo a la peluquería. Como hacía todas las mañanas.

Pero aquélla estaba de suerte; tenía su servicio preferido: arreglar la coronilla a un sacerdote. Y lo acometió gozoso porque se habían conjuntado sus dos apasionados oficios: hacer la tonsura de los clérigos y dar el alimento a las aves.

El porqué de aquel primer extremoso deseo era bien simple. Cuando niño, allá en el lugarejo, quiso «meterse para cura», como decían las comadres, y en ello puso los sentidos y las bienandanzas. Llegó al seminario, pasó cierto tiempo de prueba y, con mucho dolor por parte de todos, tuvo que retornar a su casa y sus labores. Porque Dios había hecho equilibrios dándole, junto al corazón inmenso, sin horizontes, el más corto espíritu y la mente más sencilla y simple. Nunca saltaría la valla del primer elemental esquema de teología, ni pasaría la hoja de un latinajo. Y el mozo, comprendiéndolo, hizo el sacrificio de su renuncia para otro más fructífero, cercando con cien espinas la puerta de la esperanza.

Vino a Burgos a cumplir el servicio militar, aprendió el manejo de tijeras y navaja de peluquería y, en este oficio, tiempo más tarde, encontró su alegría y consuelo. Porque se especializó en el arreglo y trazado de coronillas de sacerdote y llegó a ser realmente mañoso en este aspecto.

Y lo que él decía: —No valgo para seminarista, pero un poco, muy poquito, ya ayudo, ya, a que salgan muchos y buenos curas del Seminario... Y los que le escuchaban, aparte de pensar que era un bendito de Dios, sonreían de su pensar tan simple y primitivo.

Pero aquella mañana, como antes dijimos, estaba de suerte. Se acercaba el día de San José y muchos párrocos de pueblo venían hasta la peluquería para un arreglo de pelo.

—¿Qué va a ser? ¿La corona, verdad? ¡Sí! ¡Ay!; el 19 el día del Seminario. ¡Cuántos recuerdos!...

—¡Sí, señor Paco! Y usted, ¿qué hará por él?

—Pues alguna oracioncilla entre barba y pelo. Se calló su principal ofrecimiento: las tonsuras, pero habían sido bastante escasas y además le dió apuro.

—¿Y qué tal van sus feligreses particulares, los gorriones?...— sonreía cariñosamente el curilla.

—¡Vaya! Ahora, pasados los fríos, no vienen tanto a comer mi pan...

La clientela, hombres hoscos y de pocos refinamientos, lo echaba a guasa.

—¡Cualquier día viene un pajarito agradecido y le trae un sobre lleno de duros!...

—O le salva la vida de un atropello agarrándole de las solapas como en los cuentos!...—. Reían fuerte a coro.

Pero no se confundieron demasiado de circunstancias, aunque sí de resultados. Porque la mañana siguiente, al salir un poco del bordillo para reunir unas migajas perdidas, un camión le enganchó la bata y el hombre terminó en el Hospital con muy graves heridas.

Durante los bastantes días que estuvo escayolado y en cama, sobrellevando los intensos dolores con santa y sufrida resignación, fue visitado por amigos y clientes.

—¡Pues sí que te la jugaron pesada los gorrioncillos! ¡Mira lo que te ha sucedido por andar en finezas y comidillas con ellos!...

Todos repetían lo mismo. El peluquero sonreía extraña y beatíficamente y ninguno de los compañeros comprendía nada.

El día de San José recibió la visita excepcional de un profesor alto cargo del Seminario. Era antiguo parroquiano, conocedor de ilusiones y esperanzas del humilde barbero.

—¿Qué? ¿Cómo van las penas del seráfico amigo de los pájaros?...

—¡Regular! A usted, padre, puedo decírselo; tengo muchos muchos dolores; a veces, creo que no voy a poder resistirlos. Pero lo ofrezco por el Seminario, ¿sabe?...— Se le iluminó el rostro. —Así que cuando veo cruzar los vencejos por la ventana, les doy gracias en mi baja...

El profesor de elevados cargos sentía un raro y emocional escalofrío por la espalda.

—Aunque me quede un tanto cojo, no termina mal mi historia, ¿no le parece?...

—¡Sí, sí, claro!...— No sabía qué contestar el clérigo.

Pero fue la Providencia que respondió por él: una noche cena más tarde, recibió una llamada de teléfono. Era el profesor, encargándole desde ese día el servicio de coronillas para todo el Seminario y futuros sacerdotes.

—¡Ahora, ahora sí que voy a poder hacer labor; casi como si hubiera sido seminarista...

El sacerdote comenzó a contarle que antes, en el dolor del sufrimiento, fue cuando le agradó al Señor. Pero el barbero era un alma simple y sencilla y, en medio de su alegría, no le comprendió demasiado. Y el profesor no insistió más porque pensó que quizás el peluquero era más sabio que él.

Desde entonces, el barbero, cuando salía por las mañanas con sus migas y su bata blanca, se quedaba mirando al cielo mucho rato...